www.kuriergmin.pl Nr 45 (1436), Rok XXIX

KURIER GMIN

TYGODNIK POWIATU WOŁOWSKIEGO

Wtorek, 6 listopada 2018 ISSN 1426 - 1057 Cena 3,20 zł (w tym 5% VAT)

DARIUSZ CHMURA burmistrzem Wołowa, PAWEŁ PIREK Brzegu Dolnego

Sprawdź, jak głosowali mieszkańcy Twojej ulicy

Dariusz Chmura

Paweł Pirek

W II turze wyborów na burmistrza Wołowa zwyciężył Dariusz Chmura, pełniący tę funkcję od 2010 roku. Na dotychczasowego burmistrza zagłosowało 4817 mieszkańców gminy Wołów (55,91% głosujących). Jego kontrkandydat Paweł Czarny zyskał poparcie 3799 osób (44,09% głosujących). W II turze wyborów na burmistrza Brzegu Dolnego zwyciężył Paweł Pirek. Zagłosowało na niego 4163 mieszkańców gminy Brzeg Dolny (66.54% głosujących). Jego kontrkandydatka Katarzyna Uran zyskała poparcie 2093 osób (33.46% głosujących).

str. 5

Szanowni Mieszkańcy,

Dziękuję z całego serca za poparcie, którego udzieliliście mi Państwo w pierwszej i drugiej turze wyborów na urząd burmistrza Wołowa. 4817 głosów, które otrzymałem zobowiązują mnie do dalszej pracy na rzecz naszej społeczności, aby każdy z Was był dumny ze swojego Miasta, Gminy. Priorytetem w tej kadencji jest dla mnie dalszy rozwój Wołowa i współpraca ze wszystkimi środowiskami. Gratuluję wyniku mojemu konkurentowi, z którym będę współpracował w Radzie Miejskiej.

Zapraszam do współpracy na rzecz Gminy Wołów.

REKLAMA

eprasa.pl 0a6cf8552f

FELIETON

Kości zwycięstwa

Vox populi - vox dei. Głos ludu głosem Boga. Wybory są taki głosem, chociaż niekiedy woła on... o pomstę do nieba. Churchill powiedział, że demokracja to zły ustrój, ale nikt nie wymyślił niczego lepszego. Ten banał powtarzany już wielokrotnie, niestety jest słuszny.

W Wińsku wygrała Jolanta Wspaniała.

Dochodzą do nas słuchy, że mieszkańcy gminy są jej wdzięczni za to, że jest po prostu prawdziwą katoliczką. Niektórzy rankiem i wieczorem modlą się do niej i wiele firm zajmujących się dewocjonaliami przygotowuje już monidła* z jej świętym wizerunkiem.

Zaszczuta kalumniami żaliła się głośno i gmina jej głos usłyszała. Głos męczennicy, no powiedzmy szczerze, świętej. I obronili ją wyznawcy, jak Ursus Lidię wyrwali ją z sądowej areny i wynieśli na ołtarze.

Wiadomo, sądy bezduszne za oszczerstwa i kłamstwa skazały biedną, ale gmina ją uhonorowała ponownym wyborem już od razu.

Ze świętością kojarzy się gołębica. I może dalsze wiadomości wyjaśnią okolice cudów w gminie Wińsko.

Z kół zbliżonych do miłośników ptaków uzyskaliśmy bowiem informację, że wśród wybranych kandydatów do rady powiatu tym razem, znalazł się miłośnik przyrody, Odry itp. moczarów, niejaki Gołąb, słynący z długich lotów nad gminą, szczerze dobrze witany w wielu gołębnikach. Chodzą słuchy, że ostatnio zajmuje się ptactwem odrzańskich łęgów, co zwiastuje rychłym rozwojem rezerwatów, łowisk itp. itd.

Niektórzy twierdzą, że będzie patronował wielkiej wiosce turystycznej na tych łęgach ale do końca to nic pewnego.

Niestety złe wiadomości dla mafii. Ojciec Chrzestny nie przeszedł. I tylko jodły szumią nad jego porażką...

W Wołowie dużym zainteresowaniem natomiast cieszył się serial Czarne Chmury. Czarne było o krok ale ostatecznie rozbłysło słońce i białe cumulusy szybują po niebie.

W Brzegu Dolnym po badaniach okazało się, że zmalał wskaźnik promieniowania. Są tacy, którzy twierdzą, że popsute zostały celowo liczniki Geigera.

Jakby nie patrzeć czasami jednak błyska.

W województwie zaś rodzi się wspólnota bezpartyjnych z PiS. Ta ostatnia ma jednak wężowatą naturę i lubi najpierw uściskać a potem pożreć więc bezpartyjne owieczki zaczęły się zastanawiać – czy warto się z tym boa zjeść obiad ?

Wszystko to opisze zresztą nadredaktor publiczna, skazana zresztą za kłamstwa.

My z Marleyem mamy wybory z głowy. Mieszkańcy naszego JOW-u uznali, że jesteśmy do dupy. Trzeba się więc tego trzymać i się nie wychylać...

Tylko Marley czasem sobie w kąciku skomli. Ominęły go bowiem kości zwycięstwa.

Wojciech Romanowski

** Monidło – rodzaj realistycznego obrazu, portretu namalowanego najczęściej na podstawie zdjęcia ślubnego. Charakterystyczną cechą tego zazwyczaj czarno-białego obrazu były podkolorowania - na czerwono usta i lazurowoniebieskie oczy. Inne detale były retuszowane. Często postaciom domalowywano bardziej kosztowne stroje.*

Nowoczesny oddział okulistyczny w Lubinie

Nasi mieszkańcy mogą leczyć się w Miedziowym Centrum Zdrowia

Zalewie godzinę od naszego powiatu można trafić do nowoczesnego zabiegowego gabinetu okulistycznego. Mowa o Lubienie, gdzie w Miedziowym Centrum Zdrowia otwarto nowo wyremontowany Oddział zajmujący się leczeniem oczu.

Fot.Miedziowe Centrum Zdrowia

26 października uroczyście otwarto zmodernizowany Oddział Okulistyczny. Przestronne i nowoczesne wnętrza oraz wysokiej klasy wyposażenie to elementy składowe oddanego do użytku Oddziału. Na szczególne wyróżnienie zasługuje gabinet zabiegowy o wysokim standardzie.

Symboliczne przecięcie wstęgi nastąpiło w obecności personelu Oddziału, Zarządu „MCZ" S.A., przedstawicieli władz KGHM Polska Miedź S.A., dyrekcji Dolnośląskiego Oddziału NFZ, samorządowców oraz innych gości.

W Centrum wykonywane są nowoczesną metodą między innymi operacje zaćmy w ramach kontraktów zawartych z Narodowym Funduszem Zdrowia z użyciem klasycznych soczewek wewnątrzgałkowych (IOL) oraz odpłatnie z możliwością wyboru soczewek klasy PREMIUM.

Kontakt do poradni, centrala: +48 768460300

in

DRODZY MIESZKAŃCY BRZEGU DOLNEGO

Bardzo serdecznie dziękuję Wam za oddane głosy, za zaangażowanie w próbę zmian w naszej Gminie. Dziękuję wszystkim, którzy byli razem ze mną przez wszystkie tygodnie kampanii wyborczej i ostatnie 4 lata. Razem pokazaliśmy, że mamy siłę i potrafimy zmieniać Brzeg Dolny. Wierzę, że obecna władza wyciągnie wnioski i będzie pracowała na rzecz wszystkich mieszkańców. Gratuluję wyniku mojemu konkurentowi Pawłowi Pirkowi.

Katarzyna Uran

REKLAMA

KURIER GMIN WIADOMOŚCI SPORT KULTURA REKLAMA

USŁUGI ZŁOTNICZE
Marcin Maniszewski
SKUP ZŁOTA
GRAWER
tel. 507 079 239
Wołów, ul. Poznańska 14/1
REKLAMA

Ewel Clean
PROFESJONALNA FIRMA SPRZĄTAJĄCA
- Kompleksowe sprzątanie domów, biur, hal
- Doczyszczanie poremontowe, mycie okien
- Usuwanie zniszczonej powierzchni, akryl
- Pranie tapicerek, wykładzin, dywanów

tel. 501 573 422 ewelina.lewanska@vp.pl
REKLAMA

PIRAMIDA MEBLE
od 2005 r. w Wołowie
www.meble-wolow.pl
kuchnie nowoczesne
kuchnie klasyczne
salony i jadalnie
łazienki
meble nietypowe
biura, szafy, wnęki
ul. Polna 5
56-100, Wołów
tel. 602 641 297
tel. 71 389 40 06
REKLAMA

TERPOL
Producent rolet, żaluzji, moskitier
Wińsko, Rolna 10
tel. 071 389 83 03, 602 893 328
biuro@terpol.eu
www.terpol.eu
REKLAMA

PROMEDICA24
Teraz zarobisz więcej jako Opiekunka Seniorów w Niemczech
ŚWIĄTECZNA PREMIA NAWET 600 EURO*
Przyjdź na spotkanie 25.10 o godz. 10 w Bibliotece Gminnej w Wołowie
tel. 509 892 301
*Szczegóły w regulaminie w oddziałach i na stronie www.promedica24.pl
REKLAMA

Niebezpieczna kładka nad torami

Kto się tym i kiedy zajmie?

Kładka nad torami w Brzegu Dolnym wymaga gruntownego remontu. Mieszkańcy są przerażeni wizją korzystania z niej. W ostatnim czasie pojawił się problem z oświetleniem. Internauci komentują, ale czy kogoś to obchodzi?

Problem z kładką kolejową jest już znany od lat. Spory i zwady w temacie właścicieli tego obiektu już za nami, teraz czekać tylko na remont tejże potrzebnej miastu konstrukcji.

Jedna z dolnobrzeżanek na lokalnej stronie fb wyraziła swoje zdumienie ostrzegając użytkowników kładki o panujących tam ciemnościach, tym bardziej, że mamy już taką porę roku, iż ciemno jest wcześnie rano jak i szybko wieczór. Pod jej postem wylał się strumień gorzkich słów od innych internautów. Przytaczamy wybrane komentarze:

„ Są niestety tylko dwa wyjścia...albo zamknąć, ponieważ jest zagrożeniem dla życia lub zdrowia, albo wyremontować nie oglądając się na to pod kogo podlega.”- Robert J.

„ PKP PLK zapowiadają planowany remont (w zasadzie pełną przebudowę tej kładki) w najbliższym czasie. Problemem w jej wypadku jest koszmarnie skomplikowana sytuacja własnościowa: współwłaścicielami są Gmina, powiat, kolej i PCC.”- Piotr S. K.

Fot.Facebook

„No tak: Brzeg Dolny Pany i Wołów Pany... Jak tu się teraz dogadać kiedy obie strony z chęcią by się nawzajem pozarzynały... Chociaż dla plebsu każda ze stron zapewnia, że jest: skłonna do dialogu, skłonna do kompromisu, skłonna do rozmów, skłonna do konsensusu, skłonna do pojednania, skłonna do zgody...”- Jan Cz.

„Trzeba być ślepcem,w każdej chwili tam może dojść do tragedii. Widać o to chodzi.”- Wiesława M.

„ Przez kładkę ostatnio prowadziłam Gościa do pięknego parku, jakież było jej zdziwienie,że trzeba po takiej ruinie iść,że w ogóle wolno tędy iść. Z powrotem szliśmy na okrągło, aż wstyd.”- Janina D.

„Jeżeli ma ktoś problem z kładką... Jest jedno wyjście, złamać sobie nogę i złożyć doniesienie do prokuratury... I może wtedy ktoś się tym zajmie.”- Łukasz Łukasz

„Jakoś ja nie widzę powodu żeby wyremontować kładkę, pomimo że jest czterech współwłaścicieli. Jeżeli któraś ze stron nie zgadza się na partycypację w kosztach remontu i utrzymania, niech się zrzeknie do współwłasności. Nawiasem mówiąc, kładka jest w naszym mieście a nie w gminie”- Robert J.

iis

Zderzyły się dwa samochody

Do tego zdarzenia doszło 31 października na skrzyżowaniu w Małowicach. Strażacy z PSP w Wołowie otrzymali zgłoszenie o tym wypadku o 7.35. W zdarzeniu drogowym uczestniczyły dwa pojazdy - samochód osobowy oraz samochód dostawczy. - Po przybyciu na miejsce zabezpieczyliśmy miejsce zdarzenia - mówi kpt. Daniel Lisiecki z PSP Wołów.

marzer

Płonący komin

W Mojęcicach doszło do pożaru komina. Miało to miejsce 3 listopada ok. godz. 3.34. - Zapaliła się sadza - mówi kpt. Daniel Lisiecki z PSP Wołów. Pożar ugaszono przy pomocy proszków gaśniczych. W akcji udział brały 3 zastępy straży pożarnej z Wołowa.

mm

Fot.red

Radnej Annie Górskiej,
za 20 lat pracy
w samorządzie gminnym,
za serdeczność, za poświęcenie
i za codzienną troskę serdecznie
dziękują Mieszkańcy Dąbia.
Wszystkiego co Najlepsze
Pani Aniu!
REKLAMA

Stodoła stanęła w ogniu

Pożar w Godzięcinie

W ostatnim czasie na terenie naszego powiatu doszło do serii niebezpiecznych pożarów. Jeden z nich miał miejsce w Godzięcinie. Spłonęła tam stodoła wraz z około 38 kurami.

Fot.mieszkaniec Godzięcina

Do tego zdarzenia doszło 30 października ok godz. 17.00. - Jak przyjechaliśmy na miejsce 80% stodoły było objęte pożarem - mówi kpt. Daniel Lisiecki z PSP Wołów. Pożar okazał się być szczególnie niebezpieczny, ponieważ zaistniało zagrożenie dla sąsiedniego budynku mieszkalnego, który znajdował się w odległości 10 metrów od płonącej stodoły. W akcji pożarniczej brały udział zastępy PSP z Wołowa oraz OSP z Brzegu Dolnego i Krzydliny Małej. W stodole znajdowały się kury, które spłonęły w wyniku pożaru.

mm

Fot.mieszkaniec Godzięcina

Pożar stodoły w Godzięcinie

Dziękuję Wszystkim , którzy głosowali na Moja osobę
w Wyborach do Rady Gminy Wołów.
Postaram Się nie zawieść Państwa oczekiwań
Marian Szpak
REKLAMA

eprasa.pl 0a6cf8552f

Projekt „Słodka Julka", czyli stop cukrzycy

Akcja jak przeciwdziałać cukrzycy wśród młodzieży

Projekt „Słodka Julka" ma na celu edukację dzieci i młodzieży, jak przeciwdziałać cukrzycy, chorobie XXI wieku, która sieje spustoszenie wśród nastolatków. Oparty jest na prawdziwej historii 8-letniej dziewczynki chorej na cukrzyce.

Fot.Miedziowe Centrum Zdrowia

Akcja godna naśladowania, ruszyła w szkołach na terenie powiatu lubińskiego. - Moim marzeniem jest przenieść ją na teren powiatu wołowskiego- mówi Waldemar Sułek, wiceprezes Centrum Zdrowia Miedziowego w Lubienie.

Projekt „Słodka Julka" zainaugurowano 21 września w Szkole Podstawowej w Kościelcu. Dotyczy on szeroko rozumianej problematyki cukrzycy wśród dzieci. Głównymi jego adresatami są: uczniowie, rodzice i nauczyciele oraz młodzi sportowcy Zagłębia Miedziowego. Partnerami w realizacji projektu są m.in.: dyrektorzy szkół podstawowych oraz kluby sportowe, a także środowisko samorządowców związane z tym regionem, odpowiedzialne za kreowanie polityki zdrowotnej.

Wstęp do projektu stanowi reportaż zrealizowany w szkole podstawowej z udziałem uczniów, wychowawczyni, Julki i jej mamy, w którym opowiedziana jest historia naznaczonego cukrzycą życia dziewczynki. Realizację projektu zaplanowano głównie w szkołach podstawowych i dla uczniów tych szkół.

Edukacja stanowi podstawowe i najistotniejsze przesłanie projektu. Zaplanowano popularyzację wiedzy o chorobie jaką jest cukrzyca, w jaki sposób manifestują się jej objawy, jak się przed nią chronić i w jaki sposób postępować w przypadku, gdy choroba już występuje u dziecka. Została w tym temacie przygotowana prelekcja, prezentowana podczas spotkań. W tym czasie specjaliści diabetolodzy prowadzą konsultacje indywidualne, pielęgniarki wykonują pomiar poziomu glukozy we krwi, a dietetycy badają skład ciała (tkankę tłuszczową, wodę, masę mięśniową). Rozdawane są materiały edukacyjne z zakresu profilaktyki zdrowotnej oraz zdrowego stylu życia.

Organizatorami projektu są: „MCZ" S.A., Okręgowy Związek Piłki Nożnej w Legnicy, Fundacja Samodzielne.pl.

W jego realizację włączył się PHU „Lubinpex" Sp. z o.o., z JRGH. Przedsięwzięcie wspiera KGHM Polska Miedź S.A., Fundacja Polska Miedź oraz wielu innych partnerów.

in

Fot.e.legnickie.pl

80 - letni mieszkaniec nadal nie odnaleziony

Tajemnicze zaginięcie dolnobrzeżanina

O mężczyźnie, który wyszedł z domu i nie wrócił pisaliśmy na łamach naszego tygodnika.

Przypomnijmy: staruszek widziany był po raz ostatni 14 października przy ul. Jesionowej w Brzegu Dolnym. Po zgłoszeniu przez rodzinę faktu o zaginięciu policja oraz inne służby powzięły odpowiednie kroki, aby odnaleźć zaginionego.

Niestety do dnia dzisiejszego nie udało się odnaleźć dolnobrzeżanina.

Wszystkie osoby, które posiadają informacje mogące przyczynić się do ustalenia miejsca pobytu Eugeniusza Wurmańskiego proszone są o kontakt z policją pod numerem 997 lub 112.

iis

Fot.Martyna Żerko

Eugeniusz Wurmański

Przypominamy rysopis:
- wzrost 170 cm, budowa szczupła, łysina.

Ubiór w dniu zaginięcia:
- szary sweter we wzory i kamizelka szara garniturowa, granatowe spodnie garniturowe, brązowe pantofle, prawdopodobnie biała czapeczka z daszkiem.

WIADOMOŚCI
REKLAMA
KULTURA
KURIER GMIN
SPORT

GLORIAN
Dom Pogrzebowy
Kompleksowe Usługi Pogrzebowe
Darmowa chłodnia i kaplica
Telefony całodobowe
71 389 13 13 lub 519 058 119
www.glorian.pl
Wołów, ul. Panieńska 1
(vis a vis Straży Pożarnej)
REKLAMA

Czarny dym z rokickiego komina

Mieszkańcy zaniepokojeni

Kilka dni temu dolnobrzeżanie z obawą obserwowali ciemny dym unoszący się nad miastem.

Trwało to od godzin rannych do około 15.00 i zdążyło uruchomić wyobraźnię wielu internautów. Po ostatnich odorach zapachowych nieznanego pochodzenia, unoszących się nad Brzegiem Dolnym, mieszkańcy panicznie reagują na każdy niepokojący sygnał.

Jak się okazało „kopcenie z komina" było efektem rozruchu kotła grzewczego, uruchamianego z początkiem sezonu grzewczego - można było przeczytać na oficjalnej stronie FB, PCC Group.

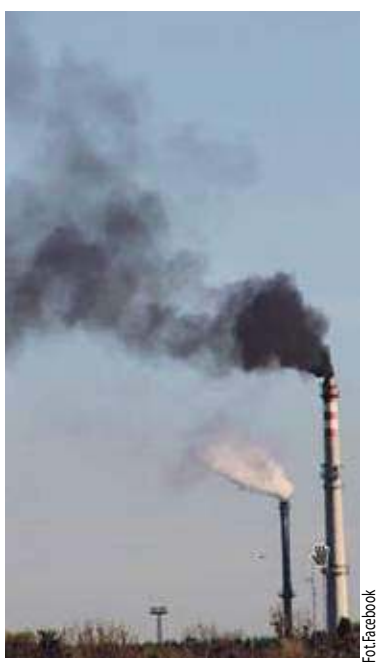
Fot.facebook

Zdjęcie jednego z internautów - dym z komina

Za nim właściciel wyjaśnił sprawę, na lokalnych stronach fb rozgorzały dyskusje. Publikujemy wybrane komentarze.

„Mmm świeżutkie rakotwórcze powietrze?"- Marian Piotr Z.

„Taki dym powstaje podczas rozpalania kotła"- Henryk Z.

„A ciepło w domu by się chciało mieć... Nie jesteśmy jedynym miastem z elektrociepłownią."- Karolina S.

„Rozruch kotła pyłowego.Tak jest co roku o tej porze. I nie ma czym się podniecać." Marek Cz.

„Za chwile będzie burza o to, że woda w zimie zamarzła. Takie pokolenie, nie znam się ale zabieram głos."- Krzysztof R.

„To palcie w swoich kominkach, skoro centralne ogrzewanie tak wam wadzi."- Bartek B.

iis

OKNA
SYSTEM RATALNY
SYSTEMY OKIENNE I DRZWI Z PCV
PRASBET
WYSOKA JAKOŚĆ I NISKIE CENY
PRODUCENT
KBE SYSTEMY OKIENNE
Zbigniew Bocian
WINK HAUS
Wołów, ul. Składowa 5/3 (boczna W. Witosa)
tel. 071 389 37 96
REKLAMA

eprasa.pl 0a6cf8552f

Dariusz Chmura burmistrzem Wołowa, Paweł Pirek Brzegu Dolnego

Sprawdź, jak głosowali mieszkańcy Twojej ulicy

W II turze wyborów na burmistrza Wołowa zwyciężył Dariusz Chmura, pełniący tę funkcję od 2010 roku. Na dotychczasowego burmistrza zagłosowało 4817 mieszkańców gminy Wołów (55,91% głosujących). Jego kontrkandydat Paweł Czarny zyskał poparcie 3799 osób (44,09% głosujących).
W II turze wyborów na burmistrza Brzegu Dolnego zwyciężył Paweł Pirek. Zagłosowało na niego 4163 mieszkańców gminy Brzeg Dolny (66.54% głosujących). Jego kontrkandydatka Katarzyna Uran zyskała poparcie 2093 osób (33.46% głosujących).

Dariusz Chmura

Paweł Pirek

Jak głosowano w poszczególnych obwodach w gminie Wołów?

- **Obwód nr 1** Szkoła Podstawowa Nr 1 w Wołowie: Paweł Czarny (542, 43.99%), Dariusz Chmura (690, 56.01%)
- **Obwód nr 2** Urząd Miejski w Wołowie: Paweł Czarny (288, 44.38%), Dariusz Chmura (361, 55.62%)
- **Obwód nr 3** Wołowski Ośrodek Kultury: Paweł Czarny (470, 40.55%), Dariusz Chmura (689, 59.45%)
- **Obwód nr 4** Szkoła Podstawowa Nr 2 w Wołowie: Paweł Czarny (385, 44.82%), Dariusz Chmura (474, 55.18%)
- **Obwód nr 5** Centrum Kształcenia Zawodowego I Ustawicznego w Wołowie: Paweł Czarny (413, 49.11%), Dariusz Chmura (428, 50.89%)
- **Obwód nr 6** Szkoła Podstawowa Nr 2 w Wołowie: Paweł Czarny (302, 43.83%), Dariusz Chmura (387, 56.17%)
- **Obwód nr 7** Szkoła Podstawowa w Krzydlinie Wielkiej: Paweł Czarny (156, 33.55%), Dariusz Chmura (309, 66.45%)
- **Obwód nr 8** Zespół Szkół Publicznych w Lubiążu: Paweł Czarny (409, 48.63%), Dariusz Chmura (432, 51.37%)
- **Obwód nr 9** Świetlica Wiejska w Mojęcicach: Paweł Czarny (174, 39.19%), Dariusz Chmura (270, 60.81%)
- **Obwód nr 10** Świetlica Wiejska w Gródku: Paweł Czarny (152, 57.79%), Dariusz Chmura (111,42.21%)
- **Obwód nr 11** Szkoła Podstawowa w Warzęgowie: Paweł Czarny (233, 50.98%), Dariusz Chmura (224, 49.02%)
- **Obwód nr 12** Szkoła Podstawowa w Starym Wołowie: Paweł Czarny (153, 33.12%), Dariusz Chmura (309, 66.88%)
- **Obwód nr 13** Świetlica Wiejska w Dębnie: Paweł Czarny (117, 49.37%), Dariusz Chmura (120, 50.63%)
- **Obwód nr 14** Zakład Karny w Wołowie: Paweł Czarny: (0, 0%), Dariusz Chmura (3, 100.00%)
- **Obwód nr 15** Powiatowe Centrum Medyczne w Wołowie: Paweł Czarny (4, 30.77%), Dariusz Chmura (9, 69.23%)
- **Obwód nr 16** Wojewódzki Szpital dla Nerwowo i Psychicznie Chorych w Lubiążu: Paweł Czarny (1, 50.00%), Dariusz Chmura (1, 50.00%)

Gdzie była najwyższa frekwencja?

- **Obwód nr 1** Szkoła Podstawowa Nr 1 w Wołowie (2325 uprawnionych, 1239 oddanych głosów) - 53.29%
- **Obwód nr 2** Urząd Miejski w Wołowie (1373 uprawnionych, 653 oddanych głosów) - 47.56%
- **Obwód nr 3** Wołowski Ośrodek Kultury (2318 uprawnionych, 1163 oddanych głosów) - 50.17%
- **Obwód nr 4** Szkoła Podstawowa Nr 2 w Wołowie (1708 uprawnionych, 866 oddanych głosów) - 50.70%
- **Obwód nr 5** Centrum Kształcenia Zawodowego I Ustawicznego w Wołowie (1545 uprawnionych, 847 oddanych głosów) - 54.82%
- **Obwód nr 6** Szkoła Podstawowa Nr 2 w Wołowie (1423 uprawnionych, 691 oddanych głosów) - 48.56%

Frekwencja

W II turze wyborów w gminie Wołów udział wzięło 8616 osób z 18 693 uprawnionych.

W gminie Brzeg Dolny 6256 z 12 890.

W I turze w wyborze burmistrza Wołowa udział wzięło 9304 osób, a w II turze 8616, czyli o 688 mniej.

W Brzegu Dolnym w I turze zagłosowało 7 266 wyborców, a w II turze 6 256 osób, czyli o 1010 mniej.

- **Obwód nr 7** Szkoła Podstawowa w Krzydlinie Wielkiej (802 uprawnionych, 467 oddanych głosów) - 58.23%
- **Obwód nr 8** Zespół Szkół Publicznych w Lubiążu (2126 uprawnionych, 843 oddanych głosów) - 39.65%
- **Obwód nr 9** Świetlica Wiejska w Mojęcicach (1070 uprawnionych, 448 oddanych głosów) - 41.87%
- **Obwód nr 10** Świetlica Wiejska w Gródku (654 uprawnionych, 267 oddanych głosów) - 40.83%
- **Obwód nr 11** Szkoła Podstawowa w Warzęgowie (1029 uprawnionych, 461 oddanych głosów) - 44.80%
- **Obwód nr 12** Szkoła Podstawowa w Starym Wołowie (961 uprawnionych, 464 oddanych głosów) - 48.28%
- **Obwód nr 13** Świetlica Wiejska w Dębnie (567 uprawnionych, 238 oddanych głosów) - 41.98%
- **Obwód nr 14** Zakład Karny w Wołowie (5 uprawnionych, 3 oddane głosy) - 60.00%
- **Obwód nr 15** Powiatowe Centrum Medyczne w Wołowie (22 uprawnionych, 14 oddanych głosów) - 63.64%
- **Obwód nr 16** Wojewódzki Szpital dla Nerwowo i Psychicznie Chorych w Lubiążu (14 uprawnionych, 2 oddane głosy) - 14.29%

Jak głosowano w poszczególnych obwodach w gminie Brzeg Dolny?

- **Obwód nr 1** Dolnobrzeski Ośrodek Kultury: Paweł Pirek (697, 68.87%), Katarzyna Uran (315, 31.13%).
- **Obwód nr 2** Szkoła Podstawowa Nr 5: Paweł Pirek (414, 62.73%), Katarzyna Uran (246, 37.27%)
- **Obwód nr 3** Siedziba Polskiego Związku Emerytów, Rencistów i Inwalidów: Paweł Pirek (574, 66.90%), Katarzyna Uran (284,33.10%)
- **Obwód nr 4** Biblioteka Miejska: Paweł Pirek (533, 72.12%), Katarzyna Uran (206, 27.88%)
- **Obwód nr 5** Szkoła Podstawowa Nr 6: Paweł Pirek (408, 72.60%), Katarzyna Uran (154, 27.40%)
- **Obwód nr 6** Świetlica w Godzięcinie: Paweł Pirek (160, 68.38%), Katarzyna Uran (74, 31.62%)
- **Obwód nr 7** Świetlica w Jodłowicach: Paweł Pirek (138, 58.72%), Katarzyna Uran (97, 41.28%)
- **Obwód nr 8** Szkoła Podstawowa w Pogalewie Wielkim: Paweł Pirek (214, 46.93%), Katarzyna Uran (242, 53.07%)
- **Obwód nr 9** Świetlica w Radeczu: Paweł Pirek (153, 55.04%), Katarzyna Uran (125, 44.96%)
- **Obwód nr 10** Przedszkole Samorządowe Nr 3: Paweł Pirek (609, 73.46%), Katarzyna Uran (220, 26.54%)
- **Obwód nr 11** Przedszkole Samorządowe Nr 1: Paweł Pirek (263, 66.92%), Katarzyna Uran (130, 33.08%)

Gdzie była najwyższa frekwencja?

- **Obwód nr 1** Dolnobrzeski Ośrodek Kultury (1968 uprawnionych, 1024 oddanych głosów) - 52.03%
- **Obwód nr 2** Szkoła Podstawowa Nr 5 (1449 uprawnionych, 667 oddanych głosów) - 45.96%
- **Obwód nr 3** Siedziba Polskiego Związku Emerytów, Rencistów i Inwalidów (1735 uprawnionych, 866 oddanych głosów) - 49.91%
- **Obwód nr 4** Biblioteka Miejska (1477 uprawnionych, 742 oddanych głosów) - 50.24%
- **Obwód nr 5** Szkoła Podstawowa Nr 6 (1070 uprawnionych, 567 oddanych głosów) - 53.08%
- **Obwód nr 6** Świetlica w Godzięcinie (489 uprawnionych, 235 oddanych głosów) - 48.06%
- **Obwód nr 7** Świetlica w Jodłowicach (524 uprawnionych, 235 oddanych głosów) - 44.85%
- **Obwód nr 8** Szkoła Podstawowa w Pogalewie Wielkim (1161 uprawnionych, 459 oddanych głosów) - 39.53%
- **Obwód nr 9** Świetlica w Radeczu (642 uprawnionych, 280 oddanych głosów) - 43.61%
- **Obwód nr 10** Przedszkole Samorządowe Nr 3 (1696 uprawnionych, 833 oddanych głosów) - 49.12%
- **Obwód nr 11** Przedszkole Samorządowe Nr 1 (720 uprawnionych, 396 oddanych głosów) - 55.00%

m

Zobacz, kto ile zdobył głosów

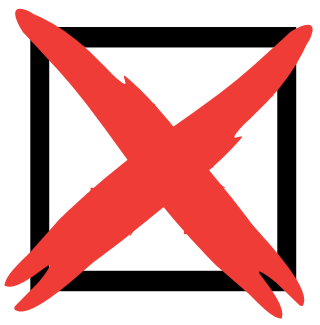

RADA GMINY BRZEG DOLNY

Kandydaci, którzy otrzymali mandaty do rady:

- Anna Michalska (DIS) - 202
- Rafał Jastrzębski (DIS) - 229
- Krzysztof Kasiańczuk (DIS) - 114
- Eugeniusz Skorupka (DIS) - 316
- Kamil Kasina (DIS) - 145
- Jakub Łukojko (DIS) - 140
- Maria Wabińska (DIS) - 312
- Andrzej Lech (DIS) - 193
- Magdalena Grzelińska (DIS) - 133
- Mirosław Dawidowicz (DIS) - 212
- Maria Czykiel (KW Dolnobrzeskie Porozumienie Społeczne) - 140
- Mirosław Krawiec (KW - Dolnobrzeskie Porozumienie Społeczne) - 113
- Piotr Kozdrowicki (KW Radni Niezależni) - 158
- Piotr Czarny (KW Bezpartyjni Dolnobrzeżanie) - 212
- Ewa Fura (KW Ireneusza Fury) - 201

Kandydaci, którzy nie otrzymali mandatów:

- Katarzyna Januś (KW - Dolnobrzeskie Porozumienie Społeczne) - 79
- Maciej Drabik (KW Marty Drabik) - 33
- Daniel Nowosielski (KW Dolnobrzeska Wspólnota Lokalna) - 31
- Justyna Somniak (KW Bezpartyjni Dolnobrzeżanie) - 207
- Bogumił Banaszkiewicz (KW Dolnobrzeskie Porozumienie Społeczne) - 70
- Anna Ryhorkiewicz (KW Marty Drabik) - 9
- Jacek Koliński (KW Ireneusza Fury) - 42
- Monika Jagielska-Mikłos (KW Dolnobrzeska Wspólnota Lokalna) - 93
- Bogdan Sawa (KW Bezpartyjni Dolnobrzeżanie) - 89
- Jerzy Turowski (KW Dolnobrzeskie Porozumienie Społeczne) - 70
- Marta Drabik (KW Marty Drabik) - 54
- Joanna Juchniewicz (KW Ireneusza Fury) - 23
- Marek Cukrowski (KW Dolnobrzeska Wspólnota Lokalna) - 72
- Jan Kaczor (KW Bezpartyjni Dolnobrzeżanie) - 83
- Henryka Kupiec (KW Marty Drabik) - 10
- Edward Olender (KW Ireneusza Fury) - 44
- Paweł Bazak (KW Dolnobrzeska Wspólnota Lokalna) - 48
- Katarzyna Uran (KW Bezpartyjni Dolnobrzeżanie) - 73
- Jacek Siewruk (DIS) - 85
- Roman Goryński (KW Marty Drabik) - 10
- Marcin Tokarz (KW Ireneusza Fury) - 58
- Jarosław Brojanowski (KW Dolnobrzeska Wspólnota Lokalna) - 40
- Sylwia Kasędra (KW Bezpartyjni Dolnobrzeżanie) - 51
- Dorota Salamon (DIS) - 67
- Janusz Mazur (KW Dolnobrzeskie Porozumienie Społeczne) - 80
- Justyna Urbaś (KW Marty Drabik) - 10
- Anna Piotrowska (KW Ireneusza Fury) - 104
- Marcin Kudryński (KW Dolnobrzeska Wspólnota Lokalna) - 82
- Daniel Kasędra (KW Bezpartyjni Dolnobrzeżanie) - 94
- Jerzy Kupiec (KW Marty Drabik) - 13
- Małgorzata Tokarz (KW Ireneusza Fury) - 67
- Anna Konieczna (KW Dolnobrzeska Wspólnota Lokalna) - 54
- Edyta Kuzaj (KW Bezpartyjni Dolnobrzeżanie) - 53
- Danuta Bieniek (DIS) - 65
- Piotr Smok (DPS - 55
- Grzegorz Stich (KW Radni Niezależni) - 59
- Małgorzata Barylak (KW Ireneusza Fury) - 66
- Damian Adasiak (KW Dolnobrzeska Wspólnota Lokalna) - 39
- Danuta Łuczyk-Witek (KW Bezpartyjni Dolnobrzeżanie) - 41
- Barbara Szczepanowska (DPS) - 24
- Katarzyna Nowak (KW Ireneusza Fury) - 89
- Jakub Dziedzina (KW Dolnobrzeska Wspólnota Lokalna) - 112
- Alicja Witalec (KW Bezpartyjni Dolnobrzeżanie) - 80
- Małgorzata Kupiec (KW Marty Drabik) - 8
- Piotr Szał (KW Ireneusza Fury) - 72
- Leszek Michałek (KW Dolnobrzeska Wspólnota Lokalna) - 67
- Anna Wszelaka (KW Bezpartyjni Dolnobrzeżanie) - 67
- Ewa Mordkowicz (DPS) - 22
- Janusz Ziomek (KW Ireneusza Fury) - 19
- Anna Grzechowiak (KW Dolnobrzeska Wspólnota Lokalna) - 126
- Adrian Czech (KW Bezpartyjni Dolnobrzeżanie) - 97
- Wojciech Krząstek (KW Ireneusza Fury) - 46
- Małgorzata Ochmańska (KW Dolnobrzeska Wspólnota Lokalna) - 77
- Alicja Żak (KW Bezpartyjni Dolnobrzeżanie) - 79
- Leszek Leśniak (KW Leszka Leśniaka) - 156
- Anna Kukła (KW Marty Drabik) - 3
- Ewa Poniszewska (KW Dolnobrzeska Wspólnota Lokalna) - 72
- Jerzy Poch (KW Bezpartyjni Dolnobrzeżanie) - 157
- Monika Wiśniewska (DIS) - 143
- Roksana Chawer (DPS) - 19
- Monika Kaczmarska (KW Ireneusza Fury) - 109
- Krzysztof Gargula (KW Dolnobrzeska Wspólnota Lokalna) - 103
- Marian Kołodziejczyk (DIS) - 186
- Elżbieta Śniegórska (KW Marty Drabik) - 0
- Jan Stefanowski (KW Dolnobrzeska Wspólnota Lokalna) - 3
- Anna Hawrylczak-Rykowska (KW Bezpartyjni Dolnobrzeżanie - 80

RADA GMINY WIŃSKO

- Kandydaci, którzy otrzymali mandaty do rady:
- Marian Kilanowski (KW Jolanty Krysowatej)- 115
- Beata Jaworska (KW Dariusza Olejniczaka) - 116
- Agnieszka Bulanda (KW Jolanty Krysowatej) - 180
- Regina Grębosz (KW Jolanty Krysowatej) - 208
- Zdzisław Miłuch (KW Jolanty Krysowatej) - 146
- Agnieszka Bartoszek (PiS) - 73
- Józef Kaczmarek (KW Dariusza Olejniczaka) - 119
- Krzysztof Rudnicki (KW Jolanty Krysowatej)- 145
- Wojciech Medyński (KW Dariusza Olejniczaka) - 152
- Henryk Sawczyn (KW Dariusza Olejniczaka) - 247
- Agnieszka Karasińska (KW Jolanty Krysowatej) - 132
- Małgorzata Wincenciak-Podbucka (KW Jolanty Krysowatej) - 106
- Julianna Wdowiak (KW Jolanty Krysowatej) - 70
- Jacek Kubiński (KW Jacka Kubińskiego) - 66
- Wiesław Stępień (KW Jolanty Krysowatej) - 100

Kandydaci, którzy nie otrzymali mandatów:

Adam Cygan (PiS) - 14
- Daniel Moczydłowski (KW Wspólnie dla Gminy Wińsko) - 94
- Czesław Gołąb (KW Dariusza Olejniczaka) - 62
- Terasa Wróbel (PiS) - 22
- Ryszard Kisielewicz (KW Jolanty Krysowatej) - 108
- Andrzej Szyndlar (KW Andrzeja Szyndlara) - 56
- Józef Wiszniowski (PiS) - 31
- Klaudia Widerska (KW Dariusza Olejniczaka) - 80
- Adam Marcinkowski (PiS) - 144
- Franciszek Szumlański (PiS) - 50
- Wojciech Romanowski (KW Dariusza Olejniczaka) - 54
- Jacek Żelichowski (KW Jolanty Krysowatej) - 54
- Agnieszka Okienko (KW Jolanty Krysowatej) - 88
- Jadwiga Rosa (PiS) - 115
- Teresa Borkowska (PiS) - 45
- Kamil Poźniak (KW Wspólnie dla Gminy Wińsko) - 61
- Lech Pawłowski (KW Jolanty Krysowatej) - 95
- Maciej Kiałka (KW Jolanty Krysowatej) - 206
- Anna Frąszczak (PiS) - 20
- Kazimierz Maziarz (KW Dariusza Olejniczaka) - 109
- Lesław Fila (PiS) - 68
- Krzysztof Pawlik (KW Dariusza Olejniczaka) - 54
- Beata Popielarz (PiS) - 26
- Marian Niedzielski (KW Dariusza Olejniczaka) - 64
- Barbara Żeliźniak (KW Dariusza Olejniczaka) - 25
- Ewa Wilk (KW Jolanty Krysowatej) - 49
- Grzegorz Zając (PSL) - 93
- Adrian Wawrzyniak (PiS) - 22
- Jolanta Rafałko (KW Dariusza Olejniczaka) - 66
- Krystyna Tereszkiewicz (KW Krystyny Tereszkiewicz) - 39

RADA GMINY WOŁÓW

Kandydaci, którzy otrzymali mandaty do rady:

- Krystyna Paszkowska (PiS) - 157
- Barbara Jagodzińska (WKO) - 471
- Marta Mosiek (WKO)- 177
- Robert Stępień (WKO) - 142
- Zenon Bujacz (KW Pawła Czarnego) - 357
- Grażyna Racka (KW Pawła Czarnego) - 233
- Łukasz Ciołek (PiS) - 343
- Dariusz Chmura (WKO) - 470
- Rafał Borzyński (WKO) - 150
- Emilia Świątek (KW Pawła Czarnego) - 263
- Małgorzata Hermaszewska (KW Pawła Czarnego)- 214
- Waldemar Rutowicz (PiS) - 170
- Krzysztof Rzeszowski (WKO) - 222
- Janusz Czarnowski (WKO) - 226
- Marian Szpak (WKO) - 130
- Paweł Czarny (KW Pawła Czarnego) - 209
- Grzegorz Tymczyszyn (PiS) - 244
- Jan Tomków (WKO) - 262
- Krzysztof Mucha (WKO)- 183
- Wiesława Sawa (WKO) - 208
- Agnieszka Łukaszewska (KW Pawła Czarnego) - 171

Kandydaci, którzy nie otrzymali mandatów:

- Paweł Łazik (PiS) - 106
- Przemysław Serwatyński (PiS) - 24
- Irena Laska (PiS) - 71
- Robert Cieślik (PiS) - 40
- Tomasz Sapożnikow (PiS) - 36
- Małgorzata Oraczewska (PiS) - 51
- Andrzej Sroga (PiS) - 85
- Witold Stankiewicz (WKO) - 88
- Urszula Juścińska (WKO) - 62
- Paweł Pietkiewicz (WKO) - 68
- Ewa Maćkowska (WKO) - 38
- Beata Łozińska (WKO) - 67
- Stanisław Chodorowski (KW Pawła Czarnego) - 102
- Norbert Ziemlicki (KW Pawła Czarnego) - 60
- Krzysztof Borowski (KW Pawła Czarnego) - 30
- Patrycja Koprowska (KW Pawła Czarnego) - 81

eprasa.pl 0

- Bartłomiej Nieckarz (KW Pawła Czarnego) - 65
- Halina Cieślik (KW Pawła Czarnego) - 26
- Wiesław Jarmoliński (PiS) - 42
- Magdalena Muzyka (PiS) - 17
- Agnieszka Kuternoga (PiS) - 23
- Ewelina Kinal (PiS) - 26
- Alicja Trześniowska (PiS) - 19
- Kamil Sułek (PiS) - 43
- Janusz Wygoda (WKO) - 95
- Katarzyna Hawrylak (WKO) - 48
- Marcin Malinowski (WKO) - 122
- Lidia Kosmala (WKO) - 89
- Agnieszka Krupa (WKO) - 58
- Jan Zygoń (KW Pawła Czarnego) - 172
- Włodzimierz Dutkiewicz (KW Pawła Czarnego) - 43
- Magdalena Stebnicka (KW Pawła Czarnego) - 32
- Arkadiusz Opała (KW Pawła Czarnego) - 31
- Grzegorz Paczkowski (KW Pawła Czarnego) - 88
- Andrzej Nejman (PiS) - 153
- Justyna Grocholska (PiS) - 134
- Elżbieta Kutna (PiS) - 87
- Mirosław Kawalec (PiS) - 43
- Józef Adamek (PiS) - 26
- Beata Malesa (PiS) - 12
- Celina Mastela (WKO) - 122
- Agnieszka Dolat (WKO) - 95
- Joanna Włodarska (WKO) - 118
- Krzysztof Wielichowski (WKO) - 65
- Piotr Łabuda (KW Pawła Czarnego) - 56
- Marek Skorupa (KW Pawła Czarnego) - 43
- Agnieszka Kopcza (KW Pawła Czarnego) - 42
- Małgorzata Józefowicz (KW Pawła Czarnego) - 24
- Rafał Jóźwiak (KW Pawła Czarnego) - 6
- Lena Żuk (KW Pawła Czarnego) - 7
- Mieczysław Cap (PiS) - 139
- Amelia Owczarzak (PiS) - 38
- Bogusław Kucharczyk (PiS) - 47
- Lucyna Wechman (PiS) - 13
- Daniela Cieniawska (PiS) - 74
- Stanisław Zabłocki (PiS) - 32
- Adam Pach (WKO) - 171
- Adam Góra (WKO) - 146
- Bożena Idczak (WKO) - 44
- Irena Sirant (WKO) - 48
- Izabela Bek-Kaczkowska (KW Pawła Czarnego) - 32
- Stanisław Dulęba (KW Pawła Czarnego) - 18
- Andrzej Smerykanycz (KW Pawła Czarnego) 40
- Edyta Malewicz (KW Pawła Czarnego) - 39
- Irena Piątek (KW Pawła Czarnego) - 31
- Zbigniew Czeryba (KW Pawła Czarnego) - 60

RADA POWIATU WOŁOWSKIEGO

Kandydaci, którzy otrzymali mandaty do rady:

- Anna Wróbel (PO - Nowoczesna) - 726
- Wacław Kwiek (SLD) - 290
- Janusz Dziarski (PiS) - 1 004
- Zbigniew Posacki (PiS) - 427
- Maciej Nejman (KWW Porozumienie Powiatowe Wspólnota) - 885
- Kazimierz Pakulski (KWW Porozumienie Powiatowe Wspólnota) - 503
- Urszula Wojtyło (KWW Porozumienie Powiatowe Wspólnota) - 439
- Bartosz Granat (KWW Porozumienie Powiatowe Wspólnota) - 583
- Janusz Kawalec (PiS) - 478
- Kamil Jeżyna (KWW Porozumienie Powiatowe Wspólnota) - 248
- Zbigniew Skorupa (DIS) - 555
- Józef Szumilas (DIS) - 617
- Artur Michałek (DIS) - 583
- Stanisław Jastrzębski (DIS) - 896
- Artur Fojt (PSL) - 306
- Stanisław Borkowski (PiS) - 479
- Michał Gołąb (KWW Porozumienie Powiatowe Wspólnota) - 608

Kandydaci, którzy nie otrzymali mandatów:

KW Porozumienie Powiatowe Wspólnota: Elżbieta Bereza (340), Danuta Jelec (227), Elżbieta Krzykwa (156), Rafał Zając (208), Elwira Kaczmarek-Riedel (131) , Mirosław Łataś (72)

KW SLD Lewica Razem: Jerzy Truś (91), Eugeniusz Opyd (85), Józef Misztal (48), Ewa Piętoń (43), Grażyna Butkiewicz (21) , Krystyna Gaweł (43), Ryszard Klepacz (42), Urszula Mytnik (24), Jerzy Aniko (117)

KW PSL: Wioletta Krakowska (285), Józef Wilk (50) Waldemar Wasilewski (77), Tomasz Ręka (101), Bartosz Grocholski (90), Aleksandra Mrozek (24), Marta Stefańska (6), Marian Biernacki (49) , Dorota Kowalska (24), Piotr Mielko (37)

KW PO - Nowoczesna: Piotr Laska (220), Sabina Bogdańska (46), Beata Kurczak (77), Franciszek Madera (74), Dariusz Sulikowski (170), Magdalena Szuflińska-Kowalczyk (116), Paweł Wachna (63)

KW PiS: Artur Gaweł (101), Bożena Osińska (155), Andrzej Choina (261), Halina Nowak (89), Tomasz Winowski (66), Katarzyna Wałęska (36), Marek Karpiak (98), Renata Sołtysiak (122)

KW DIS: Danuta Chłód (206), Jarosław Iskra (424), Monika Kobusińska (254), Monika Charłampowicz (204)

KW SLD Lewica Razem: Cezary Muszyński (120), Jerzy Więcławski (235), Czesława Listwan (64), Piotr Franczuk (88), Elżbieta Grabowska (37), Dariusz Dąbrowski (19), Maria Kuźma (25), Bronisław Syguła (146)

KW Porozumienie Powiatowe Wspólnota: Anna Polek (239), Sylwia Żuczek (150), Iwona Ikoniak-Sobczyk (62), Sławomir Niewiadomski (39), Aneta Kwiatkowska (54), Jolanta Kaleta (173)

KW PiS: Beata Gągolewska (176) Marian Nabzdyk (101), Krzysztof Ćwiklicki (130), Jolanta Drozda (96), Bartłomiej Tarnawski (92), Natasza Milczanowska (60), Wojciech Orłowski (262)

KW SLD Lewica Razem: Anna Kaziszyn (53), Tadeusz Smolara (33), Zdzisław Ożga (106)

KW Porozumienie Powiatowe Wspólnota: Wojciech Adamczak (402), Ewa Książczyk (117), Mariola Radziszewska (136), Ryszard Mirytiuk (180)

KW PiS: Stanisław Tolisz (338), Małgorzata Szadej-Valle (82), Jan Piskorz (201), Marta Zawistowska (62)

KW PSL: Wojciech Myrdzio (206), Elżbieta Żygadło (102), Elżbieta Magda (122), Jan Zioła (202)

Sejmik Województwa Dolnośląskiego: Aleksander Skorupa (PO - Nowoczesna) - 6 427

Kandydaci, którzy nie otrzymali mandatu do Sejmiku Województwa Dolnośląskiego z naszego terenu:

- Krystyna Laszkiewicz - 1 030
- Władysław Boczar - 1 305
- Grzegorz Tomkiewicz - 207
- Krzysztof Ratajek - 220
- Renata Saj-Mazur - 481
- Jarosław Borkowski - 713
- Jan Janas - 3 489

marzer

Co nas czeka po wyborach?

Kto z kim dogada się w radach gminy i w radzie powiatu

W Brzegu Dolnym największym zwycięzcą wyborów jest Dolnobrzeska Inicjatywa Samorządowa, która uzyskała aż 10 mandatów w radzie gminy. W Wołowie natomiast Wołowska Koalicja Obywatelska, z 11 mandatami a w Wińsku komitet Jolanty Krysowatej - Zielnicy z 9 mandatami. W radzie powiatu z kolei liderem jest Porozumienie Powiatowe Wspólnota (6 mandatów), a największym przegranymi Wińsko z 3 mandatami, a każdy z nich jest innej opcji. Kto jest odpowiedzalny za na ten wynik?

W Wołowie zwycięzcą jest WKO Dariusza Chmury. Ma 11 radnych na 21 i też może rządzić samodzielnie. Jednak ma silną opozycję. W radzie jest Paweł Czarny, kontrkandydat Chmury oraz Łukasz Ciołek z PiS-u. Są też w niej opozycyjni radni z poprzedniej kadencji, którzy zajmowali się ostrą krytyką Chmury przez całą kadencję: Zenon Bujacz i Emilia Świątek. Dołączyła do nich Małgorzata Hermaszewska. Porozumienie się z tymi radnymi może być bardzo trudne, zwłaszcza że w czasie kampanii wyborczej byli to najagresywniejsi oponenci obecnego burmistrza. Nie przebierali w środkach walcząc o przejęcie władzy w gminie. Wińsko, można powiedzieć, też zostaje bez opozycji. Na 15 radnych wójt ma 9 mandatów. Jest też jeden mandat radnego niezależnego, 4 mandaty należą do KW Dariusza Olejniczaka i 1 mandat

W wyborach samorządowych w sumie zarejestrowano 19 komitetów. Do rad miejskich startowało 213 kandydatów, a do rady powiatu 98. Najlepszy wynik do rady gminy Wołów osiągnęła Barbara Jagodzińska z Wołowskiego Komitetu Obywatelskiego - aż 471 głosów. Do rady powiatu z kolei najwięcej głosów (1004) zdobył Janusz Dziarski (PiS), z gminy Wołów. Z Brzegu Dolnego najwięcej głosów do rady miejskiej otrzymał kandydat DiS-u - Eugeniusz Skorupka - 316. W Wińsku, Henryk Sawczyn z KW Dariusza Olejniczaka - 247.Rozkład mandatów w radach pokazuje, kto będzie tam rządził przez najbliższych 5 lat. W Brzegu Dolnym 10 mandatów na 15 ma DiS, mają też swojego burmistrza. PiS nie ma tam żadnego swojego radnego. Jest dwóch niezależnych radnych (Ewa Fura i Piotr Kozdrowicki) oraz jeden z KW Dolnobrzeżanie Piotr Czarny i dwóch z Dolnobrzeskiego Porozumienia Społecznego (Maria Czykiel, Mirosław Krawiec). Wszyscy w poprzednich latach (oprócz nowego radnego Mirosława Krawca z DPS-u) współpracowali z DiS-em, więc rada w tej kadencji nie ma opozycji. Tak zdecydowali mieszkańcy Brzegu Dolnego. Największym przegranym tych wyborów jest PiS w Brzegu Dolnym, który wystawił na burmistrza Marka Cukrowskiego i kandydatów do rady miejskiej pod nowym, nieznanym nikomu szyldem DWL. Nie wprowadzili żadnego radnego, a Marek Cukrowski zajął dopiero trzecie miejsce w walce o fotel burmistrza. do PiS-u. Przed wyborami komitety PiS i Dariusza Olejniczaka szły raczej w opozycji do wójt, jednak czy wystarczy im siły, aby w radzie stworzyć silną dla rządzących opozycję? Ostatnia kadencja pokazała, że wójt bardzo dobrze radzi sobie z oponentami i głosami krytyki. Ta kampania wyborcza pokazała, że warto iść w wyborach razem. Komitety, które „zagrały" na jednego kandydata (PO, SLD, Nowoczesna, PSL) osiągnęły dobry wynik. Mowa o kandydacie na burmistrza Wołowa, Pawle Czarnym. Dotąd mało znana osoba, weszła do drugiej tury, dostając wynik zbliżony do Marka Gajosa sprzed 4 lata. Ten startując w 2014 roku na burmistrza Wołowa, został pokonany przez Chmurę w pierwszej turze. Gajos wycofał się z polityki, a środowisko wybrało osobę nieobciążoną żadną przeszłością i zbudowało mu zaplecze wyborcze. Chmura w konsekwencji został sam ze swoimi komitetem, nie mógł nawet liczyć na kandydatów PiS-u, którzy wydawali oświadczenia na Facebooku krytykujące jego rządy. Wygrał swoją siłą, ale musi wyciągnąć wnioski i poszerzyć elektorat. Brzeg Dolny po raz kolejny wybrał natomiast stabilizację. Nie chce zmian. W gminie od 30 lat rządzi DiS. Ugrupowania, które wystartowały przeciwko niemu: DWL, KW Ireneusza Fury i Dolnobrzeżanie, poniosły porażkę. Nie potrafili się zjednoczyć i przegrali. Polityka to gra zespołowa, o czym początkujący w polityce często zapominają.

mr

eprasa.pl 0a6cf

Najwięcej pijaństwa i piractwa

Odnotowano już 2338 zgłoszeń

Na przełomie dwóch lat odnotowano ponad 2 tys. zgłoszeń na Krajowej Mapie Zagrożeń Bezpieczeństwa. Największym problemem naszych gmin jest pijaństwo i piractwo drogowe.

Fot.Redakcja

Alejka Klasztorna w Brzegu Dolnym

Od początku funkcjonowania aplikacji na terenie powiatu wołowskiego odnotowano 2338 zgłoszeń, z czego prawie 40% zostało potwierdzonych przez policjantów. Najwięcej zgłoszeń, które wpłynęły za pośrednictwem Mapy dotyczyły przekraczania prędkości - 759, spożywania alkoholu w miejscach niedozwolonych - 759 oraz zbierania się nieletnich zagrożonych demoralizacją - 140.

Na przykład mieszkańcy Chwałkowic nagminnie skarżyli się na piratów drogowych. - Szereg działań podejmowanych przez funkcjonariuszy Ogniwa Ruchu Drogowego doprowadziła do zmniejszenia obecnie zgłoszeń z tego miejsca. Obecnie policjanci wołowskiej drogówki podejmują działania na trasie Wołów – Garwół - mówi st. sierż. Marzena Pawlik z KPP w Wołowie.

Fot.Redakcja

Deptak jest pod szczególnym nadzorem policji.

- Na spożywanie alkoholu mieszkańcy skarżyli się poprzez Mapę, wskazując ulicę Piastów Śląskich w Wołowie i Al. Klasztornej w Brzegu Dolnym - dodaje st. sierż. Marzena Pawlik. - Policjanci pojawiają się tam niemal na każdej służbie. Miejsca te zostały objęte szczególnym nadzorem.

Aplikacja staje się coraz bardziej popularna. Od początku 2018 roku odnotowano już 474 zgłoszeń, w tym 60 % potwierdzonych zostało przez policje.

Jak korzystać? Aplikacja jest bardzo prosta i intuicyjna. Krajowa Mapę Zagrożeń Bezpieczeństwa możemy znaleźć na stronie http://www.policja.pl. Zgłoszenia są anonimowe – nie trzeba podawać swoich danych. Wystarczy zaznaczyć miejsce, którym chcemy zainteresować policję, wskazując rodzaj zagrożenia, jaki według nas w nim występuje.

marzer

Fot.Redakcja

Ul. Garwolska w Wołowie

UWAGA KIEROWCY!

Czas zmienić opony!

Co raz niższe temperatury powinny być powodem, aby odwiedzić zakład wulkanizacyjny. Zapraszamy do rozmowy z właścicielem zakładu Konradem Borzyńskim.

Fot.Iis

Pan Konrad Borzyński w trakcie prac wulkanizacyjnych.

- Mamy początek listopada, czy to dobry moment na zmianę opon z letnich na zimowe?

- Końcówka października to bardzo dobry moment na zmianę opon. Poranki są już zimne, pojawiają się pierwsze przymrozki. Jezdnia robi się śliska. Takie warunki atmosferyczne powodują, że opony letnie ze względu na strukturę gumy nie zapewniają bezpieczeństwa jazdy.

- Dlaczego jeszcze nie powinniśmy czekać do pierwszych mrozów i śniegów?

- W tej chwili możemy ustalić dogodniejszy termin wykonania usługi w wulkanizacji.

- Czy pojawili się już pierwsi klienci?

- Tak, jak co roku klienci, którzy nie chcą czekać powoli zjawiają się na wymianę ogumień.

- Opony całoroczne- jaką ma pan o nich opinię?

- Opony całoroczne doradzam klientom, którzy jeżdżą niewiele, pokonują krótkie trasy. W nich mieszanka gumy nie ma parametrów typowo opon letnich i zimowych.

- Dziękuję za rozmowę, a kierowców zapraszamy na wymianę opon.

iis

Fot.iss

Opony czekają.

Działkowcy pamiętajcie o złodziejach

Na terenach działkowych w ostatnim czasie doszło do kilkunastu kradzieży. Zachętą dla złodziei może być zmniejszony ruch w okolicach ogródków działkowych związany z porą roku, a także szybko zapadający zmrok. Zastosowanie się do kilku rad może oszczędzić nam kłopotów.

POLICJA RADZI

Jak zabezpieczyć działkę przed włamaniem?

-Na działce nie powinniśmy pozostawiać wartościowych przedmiotów. Zastanówmy się nad przeniesieniem sprzętu ogrodowego na okres zimowy w inne bezpieczne miejsce, które będzie w stanie częściej nadzorować.

-Nie zostawiajmy kluczy pod wycieraczką. Zabezpieczmy należycie drzwi i okna w swoim domku, załóżmy odpowiedniej jakości zamki.

- Uważajmy na kręcących się w pobliżu działki ludzi. Zainteresujmy się nimi, zapytajmy kogo szukają, przyjrzyjmy się im, by zapamiętać wygląd. Przezorność może uchronić przed kradzieżą zaś spostrzeżenia mogą być przydatne Policji, gdyby doszło do włamania.

-Sprawdzajmy tożsamość i wiarygodność obcych osób, przychodzących na działkę w sprawie odkupienia starych zegarów lub książek, niezbędnej naprawy urządzeń, skoszenia trawy, czy pomocy w jakimkolwiek innym zajęciu związanym z pracą na działce. Nie wpuszczajmy bez uzasadnionych powodów nieznanych osób.

Z policyjnych doświadczeń wynika, że prawie połowa kradzieży miała swój początek i źródło w nawiązywanych wcześniej tego typu kontaktach. Tacy niby-znajomi, nawet jeśli sami nie dokonują kradzieży, mogą przeprowadzać tzw. złodziejski wywiad i dzielić się ustaleniami z grupą, która dokonuje włamań.

Współdziałajmy zawsze z sąsiadami. Kiedy częstotliwość odwiedzin na działkach się zmniejsza jest to tym bardziej ważne. Zwracajmy uwagę także na domki sąsiadów. Podczas ich nieobecności interesujmy się ludźmi kręcącymi się w pobliżu ich działki. Zwracajmy uwagę na hałasy, niecodzienne odgłosy, wynoszenie mebli lub sprzętów przez osoby obce, którym nie towarzyszy nikt ze znanych sąsiadów.

O ewentualnym włamaniu należy jak najszybciej powiadomić Policję dzwoniąc pod numer 112 lub 997. Nie dotykajmy niczego w domu, żeby nie zatrzeć śladów złodziei. Jeżeli to możliwe zapamiętajmy, jak najwięcej szczegółów, które pomogą policjantom w znalezieniu sprawców włamania.

Dzielnicowi cały czas prowadzą czynności profilaktyczne w rejonie ogródków działkowych. Rozmawiają z ich właścicielami na temat właściwego zabezpieczania działek i znajdującego się na ich terenie sprzętu. Wszystko po to, żeby działkowcy nie stali się ofiarami przestępstwa bądź aktów wandalizmu na terenie ogrodów.

in

Opracowali urządzenie o niesamowitej skuteczności w walce z głuchotą

HEROSI, ZBAWICIELE:

Uratowali słuch milionom osób

Zespół amerykańskich naukowców stworzył technologię, która pozwala przywrócić 100% sprawności słuchowej. Niezawodność i ogromny sukces nowego odkrycia wywołały strach wśród europejskich producentów aparatów słuchowych, a także koncernów sprzedających aparaty słuchowe w Polsce.

Próbowali zrobić z nich wariatów, straszyli aktami oskarżenia na miliony dolarów i końcem kariery zawodowej. Naukowcy z centrum badawczego w Illinois odnaleźli metodę, za sprawą której...

Nawet całkowicie głusi odzyskali dawną sprawność słuchową

Potwierdzona naukowo **100% skuteczność w odzyskiwaniu słuchu, 5-krotnie szybsze i o 282% lepsze od popularnych aparatów słuchowych działanie.** Mały rozmiar, dyskretna konstrukcja, banalna obsługa, dostępność bez recepty i konieczności stania w kolejkach do lekarzy – tak wygląda efekt blisko 11-letnich badań najbardziej cenionych amerykańskich naukowców pod kierownictwem audiologa Davisa Graysona.

Razem ze swoim zespołem opracował on urządzenie o **100% skuteczności w walce z głuchotą i innymi ubytkami słuchu**. Zaprojektowany przez nich Audiokorektor Wzmacniający Słuch działa bowiem 5-krotnie szybciej, niż inne tego typu urządzenia i jest o 282% precyzyjniejszy od sklepowych aparatów słuchowych.

Technologia kosztująca grosze

Z założenia urządzenie tego typu powinno być drogie. Jest przecież od 5 do 8 razy skuteczniejsze niż 9 na 10 aparatów słuchowych. Jednak jakość nie musi od razu łączyć się z wysoką ceną. Zastosowana w Audiokorektorze nowoczesna technologia jest aż 76 razy tańsza od tej, stosowanej w zwykłych aparatach słuchowych. To niewielkie, dyskretne urządzenie noszone za uchem już nigdy z niego nie wypadnie, jest wyjątkowo wytrzymałe, niezawodne oraz niezwykle proste w obsłudze.

Czy to w ogóle możliwe?

Audiolog Davis Grayson: „Odnaleźliśmy pewne prawidłowości w ludzkim uchu. Da się na nie oddziaływać na poziomie wewnątrztkankowym. Zaprojektowaliśmy **specjalny mikroprocesor (AVD-873),** który zatrzymuje degeneracje słuchu i automatycznie przywraca dawną sprawność słuchową. **Pobudza komórki progenitorowe odpowiedzialne za regenerację narządów i sprawia, że ludzie słyszą nawet o 282% lepiej.**

Naszym celem była dostępność urządzenia dla wszystkich, także tych bardzo zaawansowanych wiekiem, którzy nie znają się na technologii. Nikt nie może być niewolnikiem swoich uszu! Dlatego nawiązaliśmy współpracę z laboratorium na Filipinach. To znacząco pozwoliło obniżyć koszty produkcji bez utraty jakości".

Niestety zespół Graysona zapłacił ogromną cenę za to odkrycie. Z każdym kolejnym dniem byli coraz częściej...

Szantażowani i zastraszani przez producentów zwykłych aparatów

„Dzięki naszemu odkryciu ludzie wygrali z głuchotą bez operacji, bez połykania mnóstwa kolejnych leków, bez wydawania kosmicznych sum na zwykłe aparaty. Audiokorektor Wzmacniający Słuch pozwala:

- ✓ **8-krotnie lepiej** wyłapywać szept i różne dźwięki w tłumie.
- ✓ Całkowicie **redukować szumy i piski**, obecne przy używaniu zwykłych aparatach słuchowych.
- ✓ **Rozumieć mowę ludzką o 282% dokładniej.**
- ✓ **15-krotnie lepiej rozróżniać głosy w grupie.** Ludzie znów mogą słuchać radia, oglądać TV, rozmawiać przez telefon.
- ✓ **Zminimalizować niebezpieczeństwo wystąpienia demencji i choroby Alzhaimera.**

Ogromne koncerny postanowiły nas zniszczyć!

Producenci aparatów słuchowych poczuli bezradność, gdy uświadomili sobie, jaki ogrom pieniędzy stracą, nie mogąc już dłużej żerować na naiwności zwykłych ludzi! Strach przed bankructwem ich paraliżował. Zaczęli więc za wszelką cenę bronić swoich interesów!

Nie poddawaliśmy się jednak tak łatwo! Zbyt wiele pracy i poświęcenia włożyliśmy w to przełomowe odkrycie! **Naszym celem było umożliwienie odzyskania pełni słuchu każdemu, kto ma z nim problemy".**

Batalia trwała miesiącami. Audiokorektor Wzmacniający Słuch zastosowało już 27 tys. osób z całego świata. Mnóstwo z nich cierpiało z powodu bardzo poważnych ubytków słuchu. Niektórzy z ogromnym trudem rozumieli, co się do nich mówi. Zamknięci w domach i wyłączeni z życia towarzyskiego, kontaktu z rodziną i przyjaciółmi. **Wszyscy oni odzyskali pełną sprawność słuchową, do dziś ciesząc się perfekcyjnym słuchem.**

Całkowicie bezpłatna wycena, bez finansowego ryzyka!

Audiokorektor otrzymasz wyłącznie w telefonicznej sprzedaży Klubu Seniora. Warto zadzwonić już dzisiaj, ponieważ **pierwsze 150 osób otrzyma specjalną zniżkę oraz całkowicie bezpłatną wycenę.** Wszystko po to, by decydując się na zakup, otrzymać produkt przede wszystkim korzystny cenowo, a dzięki indywidualnemu podejściu, wreszcie **odpowiedni dla Twoich problemów zdrowotnych i w 100% skuteczny** w walce z uciążliwymi wadami i ubytkami słuchu.

„Miałam łzy szczęścia w oczach"

Audiokorektor Słuchu otrzymałam od syna na 73 ur. i tylko dlatego zgodziłam się go wypróbować. Wierzcie lub nie, ale od razu po jego założeniu mój słuch stał się o niebo lepszy. Złapałam się na tym, gdy na parapecie w kuchni zostawiłam włączone radio. Gdy rozmawiałam przez telefon, huczało tak głośno, że pierwszy raz od lat musiałam je ściszyć. Od tego momentu wszystko dookoła słyszałam wyraźnie i czysto. Właśnie wtedy zdałam sobie sprawę, że to dzięki temu małemu urządzeniu znów normalnie słyszę. Nawet gdy stoję plecami do syna czy rozmawiam ze znajomymi w autobusie, słyszę ich każde słowo. Syn pozwolił mi odzyskać młodzieńczy słuch jak wtedy gdy miałam 25-30 lat!

Jadwiga (74 l.) z Drohiczyna z wnuczkiem Leopoldem

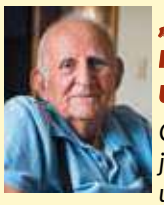

„Nadal nie mogę w to uwierzyć..."

Człowiek głupi jest, że tak się upiera i chodzi głuchy jak pień. Bo ile można wszystkich pytać „co? co? Możesz powtórzyć, nie usłyszałem?". To irytujące! Używałem dwóch aparatów. Jeden był bardzo drogi, drugi ze średniej półki. Słyszałem lepiej, ale niewiele, a od tych ciągłych trzasków i pisków dostawałem do głowy! Nie tego człowiek oczekuje za takie pieniądze. Audiokorektor, choć z lepszym procesorem kupiłem pełen wątpliwości, nie mogłem uwierzyć, że czymś różni się od innych. Od pierwszego dnia byłem zaskoczony. Złapałem się na tym, że robiąc zakupy w końcu nie musiałem prosić o powtórzenie kwoty do zapłacenia. Drugi raz, gdy pies szczekał na ludzi, a ja mogłem go powstrzymać, zanim zrobił komuś krzywdę. Nareszcie słyszę, rozmawiam z ludźmi jak dawniej.

Józef (83 l.) z Budziejowic

REKLAMOWANE W TV

ZADZWOŃ I POPROŚ O CAŁKOWICIE BEZPŁATNĄ WYCENĘ!

Już za kilka dni możesz słyszeć czysto, ostro i wyraźnie

Nie czekaj na cud. Odzyskaj całkowitą sprawność słuchową z Audiokorektorem Wzmacniającym Słuch!

1 **Nie musisz bać się, że go zgubisz!** Z Audiokorektorem Wzmacniającym Słuch nie musisz każdego dnia zastanawiać się, czy wypadnie Ci z ucha, a jego idealnie dopasowany kształt sprawi, że będziesz czuć się niezwykle komfortowo i dyskretnie.

2 **Nikt nie zauważy, że masz go za uchem!** Urządzenie przez swój cielisty kolor jest prawie niezauważalne. To, więc czemu zawdzięczasz tak dobry, ostry słuch pozostanie tylko Twoją tajemnicą. Dodatkowo w zestawie otrzymasz zestaw silikonowych wkładek w różnych rozmiarach. Dzięki nim Audiokorektor zawsze dopasuje się do Twojego ucha!

3 **Usłyszysz nawet najmniejszy szept!** Mikroczip AVD-873 wyłapuje dźwięki we wszystkich zakresach, w których operuje ludzkie ucho. Dzięki niemu możesz znowu usłyszeć czyjś szept, wyłapywać i rozróżniać głosy w tłumie – nie umknie Ci żaden ważny dźwięk!

NIEDOSTĘPNY W SKLEPACH

NOWOŚĆ W EUROPIE!

TYLKO do 13 LISTOPADA 73% taniej!

Pierwszym 150 osobom, które zadzwonią do 13 LISTOPADA 2018 r., przysługuje całkowicie bezpłatna wycena oraz gwarantowane 73% dofinansowanie producenta w momencie zakupu AUDIOKOREKTORA prof. Graysona (przesyłka GRATIS)!

Zadzwoń: 81 300 35 28

Pon. - pt.: 8:00-20:00, sob. i niedz. 9:00-18:00

(Zwykłe połączenie lokalne bez dodatkowych opłat)

Wyróżnienie SAiF Produkt Roku 2017 · AMERICAN QUALITY · AMERICAN AUDIOLOGY SOCIETY · Najwyższa Jakość w Najlepszej Cenie · CRYSTAL SOUND Advanced Technologies

REKLAMA

eprasa.pl 0a6cf8552f

INFORMACJE Z ZAMKU

~Nowiny powiatowe~

DOTYKAĆ ŚWIATA – NOWATORSKIE FORMY TERAPII W ZESPOLE SZKÓŁ W WOŁOWIE

Zespół Szkół i Placówek Oświatowych w Wołowie rozszerzył swoją ofertę terapeutyczną o Salę Doświadczania Świata. Stało się to możliwe dzięki realizowanemu przez szkołę projektowi „Rozwiń skrzydła edukacji", który jest finansowany ze środków Unii Europejskiej i którego beneficjentem jest Powiat Wołowski.

Sala Doświadczania Świata jest miejscem, gdzie w wyjątkowych i przyjaznych warunkach uczniowie mają możliwość stymulować swoje zmysły w ciekawy i innowacyjny sposób. Odpowiednio realizowane zajęcia terapeutyczne w tej Sali otwierają zmysły uczestników, stymulują je lub wyciszają. Stanowią one wsparcie na drodze nabywania przez dzieci umiejętności poznawania świata krok po kroku na drodze specjalistycznej terapii realizowanej w szkole. Sala została wyposażona w nowoczesny sprzęt o łącznej wartości 40 000 zł. Realizację zadania poprzedziło przeszkolenie 5 nauczycieli ze szkoły w ramach projektu w zakresie prowadzenia zajęć w Sali Doświadczania Świata. Wartość szkolenia to prawie 5 000 zł. W połączeniu z pracami przygotowawczymi (remontem) do montażu Sali zostały pokryte z budżetu Starostwa. Łączna wartość realizowanego projektu to około 60 000 zł. Pierwsze zajęcia z udziałem uczniów przerosły wszystkie oczekiwania. Dzieci były pod dużym wrażeniem i zafascynowane tym miejscem, gotowe do poznawania świata.

Terapia kognitywna metodą Reha Com

Jak poinformował dyrektor Mieczysław Jończyk, w Zespole Szkół Specjalnych i Placówek Oświatowych oprócz terapii polisensorycznej w Sali Doświadczania Świata prowadzona jest nowoczesna metoda rehabilitacji funkcji poznawczych Reha Com, która polega na treningu funkcji poznawczych w tym m.in. spostrzegania, analizy i syntezy, uwagi, koordynacji wzrokowo – ruchowej, pamięci, myślenia oraz treningu funkcji wykonawczych.

Terapia ręki

Nowatorska metoda usprawniająca i wspomagająca sprawność motoryczną, manualną i grafomotoryczną dziecka przygotowującą do osiągnięcia optymalnego poziomu w zakresie samoobsługi, zabawy i doskonalenia umiejętności szkolnych przygotowujących do dalszej nauki.

Terapia ruchowa

Terapia ruchem jest pobudzeniem i usprawnieniem aktywności ruchowej dużej i małej motoryki, kształtowania wykonywania ruchów ukierunkowanych. Terapia ruchowa jest nieodłącznym i istotnym elementem kompleksowej rehabilitacji dzieci.

Komputerowe wspomaganie rozwoju

Aktywizująca metoda wspomagania wszechstronnego i harmonijnego rozwoju dziecka z niepełnosprawnością intelektualną poprzez rozwój funkcji koncentracji uwagi i spostrzegawczości motoryki małej, rozwijana mowy, wzbogacania słownictwa, koordynacji wzrokowo – ruchowej, słuchowej i orientacji przestrzennej.

Integracja sensoryczna

Atrakcyjna terapia służąca do rozwijania prawidłowego odbioru bodźców z otoczenia poprzez zmysły zewnętrzne oraz płynące z własnego ciała poprzez zmysły wewnętrzne. Terapia ta zwana „naukową zabawą" odbywa się w Sali wyposażonej w specjalistyczny sprzęt i pomoce do stymulacji wszystkich systemów zmysłowych. Każde dziecko ma przygotowany indywidualny program dostosowany do jego potrzeb z zachowaniem zasady stopniowania trudności.

Zespół Szkół i Placówek Oświatowych w Wołowie jest jedyną placówką specjalistyczną na terenie Powiatu Wołowskiego z przygotowaną kadrą pedagogów i specjalistów w pomocy dzieciom z autyzmem i różnymi sprzężonymi niepełnosprawnościami intelektualnymi. Wszystkie dzieci objęte są nowatorskimi formami terapii w ramach dodatkowych zajęć specjalistycznych, które umożliwiają im osiągnięcie optymalnego poziomu ich rozwoju.

„Rekord dla Niepodległej w powiecie wołowskim"

100 lat Niepodległości

Świętujmy razem 100-lecie odzyskania niepodległości!

Minister Edukacji Narodowej oraz Rada Dzieci i Młodzieży przy Ministrze Edukacji Narodowej zapraszają wszystkich do włączenia się w akcję „Rekord dla Niepodległej".

W piątek, 9 listopada 2018 r. o godzinie 11:11, w ramach świętowania 100. rocznicy odzyskania przez Polskę niepodległości, wspólnie zaśpiewamy 4-zwrotkowy hymn narodowy.

Ta ogólnopolska akcja odbędzie się również w naszym powiecie, a jej organizacji podjął się Zespół Szkół Zawodowych w Wołowie. Impreza odbędzie się pod patronatem Starosty Wołowskiego Macieja Nejmana, a wspierać nas będą: Komenda Powiatowa Policji w Wołowie oraz Harcerska Organizacja Wychowawczo – Patriotyczna „Cichociemni" z Brzegu Dolnego.

9 listopada o godzinie 11.11
wspólnie będziemy bić

„Rekord dla Niepodległej".

Zapraszamy mieszkańców na plac przed gmachem Zamku Piastowskiego do śpiewania „Mazurka Dąbrowskiego" wspólnie z uczniami gminnych i powiatowych szkół!

Uroczysta parada motocykli z okazji Niepodległości

11 listopada z okazji 100. rocznicy odzyskania niepodległości przez Polskę Klub Motocykli Ciężkich i Weteranów „Dużo Więcej Luzu" (DWL), organizuje przejazd 100 motocykli przez miejscowości powiatu wołowskiego. Przejazd rozpocznie się o godzinie 11:11 zbiórką na parkingu przy markecie Brico Marche w Brzegu Dolnym. Sformowana parada ozdobionych motocykli ruszy w kierunku Wołowa, gdzie wszyscy uczestnicy zbiorą się przy murach obronnych na parkingu od strony ul. Jana Pawła II. Tam motocykle zostaną ustawione w liczbę 100. Zapraszamy do udziału w tym wydarzeniu!

UWAGA, OGRANICZENIA W RUCHU !

W związku z organizacją wydarzenia „Rekord dla nie podległej" polegającego na wspólnym śpiewaniu hymnu przez dzieci i młodzież z wołowskich szkół

W dniu 09 listopada 2018 r. w godzinach od godziny 6.00 do godziny 13.00

Plac Piastowski wraz z przyległymi ulicami: Browarna Skarbowa, Kąpielowa Radna zostaną wyłączone z ruchu, prosimy również o nie parkowanie tego dnia a wspomnianym obszarze. Za utrudnienia przepraszamy.

Młodzi adepci karate dali popis swoich umiejętności

Wydarzenie przyciągnęło 500 widzów!

Na hali sportowej w Wołowie miały miejsce II Ogólnopolskie Mistrzostwa Karate Kyokushin i WKF „Karate Kid". W zawodach wzięło udział 200 młodych adeptów karate. Wydarzenie przyciągnęło aż 500 widzów!

Zawody były przygotowane dla najmłodszych adeptów sztuki karate od 4. do 15. roku życia. W turnieju uczestniczyło 14 klubów kyokushin z ośrodków: Kanku Nowy Tomyśl, Sieradz, Kyokushin-Wrocław, Princeps Wrocław, Brzeg Dolny, Lądek Zdrój, Ząbkowice Śląskie, Nowa Sól, Lubin, Legnica, Siechnice, Tensho Czerwionka–Leszczyny Stanowice, Radomsko oraz Wołów. Do zawodów zgłoszono 200 uczestników. Wydarzenie przyciągnęło aż 500 widzów.

W pierwszej konkurencji zawodnicy mogli zaprezentować pięć ulubionych technik ocenianych przez pięciu sędziów. Ta konkurencja nazywała się „Pierwszy krok". Uczestnicy prezentowali także technikę zastraszania przeciwnika. Zaangażowanie i fantazja małych „wojowników" wywoływała uśmiechy na twarzach publiczności oraz rodziców oglądających występy dzieci. - Z pewnością na taki przebieg miały wpływ wspaniałe wypieki kochanych mam, babć i innych członków rodzin zawodników z Wołowskiego i Dolnobrzeskiego Klubu Karate Kyokushikai - zapewnia sensei Bogusław Bolanowski. - Wszystkim tym osobom serdecznie dziękujemy - dodaje.

Impreza sportowa połączona była z akcją charytatywną na rzecz młodej mieszkanki Wołowa - Oli Koczuk. Dzięki dobroci wielu ludzi udało się zebrać 3787, 13 zł na jej rehabilitację.

II Ogólnopolskie Mistrzostwa Karate Kyokushin i WKF „Karate Kid"

Zawodnicy, którzy zdobyli medale dla Wołowa: Mikołaj Romaniuk III miejsce w kategorii kata dzieci pierwszy krok dziewczynki i chłopcy do lat 7; Adrian Łysuniec II miejsce w kategorii kumite semi kontakt młodzicy 12-13 lat - 60 kg oraz Jakub Tyza III miejsce w kategorii kumite lekki kontakt chłopców 10-11 lat - 45 kg.

Wołowski Klub Karate Kyokushinkai również reprezentowali: Wojciech Ajchenlaub, Nikola Bochenek, Antonina Bielak, Kornel Chyrowski, Mikołaj Hladyk, Jakub Mikołajczyk, Hanna Ochlik, Jan Ochlik, Michał Przyłucki, Szymon Rogalski, Martyna Wesołowska, Iga Gałecka, Lena Romaniuk, Wojciech Szyndlar, Marcel Michalewicz, Tymoteusz Janicki, Julita Rutkiewicz i Michał Olech.

Dolnobrzeski Klubu Karate Kyokushin reprezentowali: Mieszko Słodowy, który w kumite lekki kontakt chłopców 10-11 lat - 35 kg zajął I miejsce oraz Franciszek Fojud, Wiktoria Marecka-Szaciło, Adela Pokora, Anna Nowicka.

Karatecy otrzymali okolicznościowe koszulki ufundowane przez partnera zawodów Interferie oraz upominki Powiatu Wołowskiego ufundowane przez Starostwo.

Główne trofea: medale i puchary ufundował Urząd Miasta Wołów.

marzer

Dziękujemy współorganizatorom za zaangażowanie. Podziękowania kierujemy również do firm i ich właścicieli, którzy wsparli nasze działania: Nadleśnictwo Wołów, Biurex, Gaja, Intermarche, Sady Trzebnickie oraz Staropolanka, która zapewniła wodę dla wszystkich uczestników zawodów.

Wołowski Klub Karate Kyokushinkai

Fot.Bogusław Bolanowski

eprasa.pl 0a6cf855

45-lecie Polskiego Związku Emerytów, Rencistów i Inwalidów w Brzegu Dolnym

Jubileusz obchodzono wraz z Dniem Seniora w Dolnobrzeskim Ośrodku Kultury.

17 października nasi emeryci obchodzili Dzień Seniora oraz 45-lecie istnienia Związku. W okazji tak doniosłej uroczystością, w sali DOK zebrało się 150 osób, w tym zaproszeni goście, przedstawiciele władz samorządowych, zaprzyjaźnieni seniorzy z Wołowa i Lubiąża. Spotkaniu towarzyszyły przemówienia, wyróżnienia oraz program artystyczny w wykonaniu zespołu tanecznego"Rytmy Planety", chóru „Radość"oraz pani Janiny Kozulskiej. Wszyscy zebrani mogli obejrzeć prezentację multimedialną, przedstawiającą 45-sletnią działalność Związku.

Uroczystość zakończyła się poczęstunkiem oraz zabawą taneczną.

iis

Fot.Facebook PZERiI

Fot.Facebook PZERiI

Fot.Facebook PZERiI

Kącik kulinarny Marzeny

BISZKOPT Z GALARETKĄ I OWOCAMI

Składniki:

- 3 jaja,
- 1/3 szklanki cukru,
- 1/3 szklanki oleju,
- 1 szklanka mąki pszennej tortowej,
- 1 łyżeczka proszku do pieczenia,
- 1 op. cukru wanilinowego,
- 1 łyżeczka dobrej esencji waniliowej,
- szczypta soli,
- 2 galaretki,
- ulubione owoce.

Przygotowanie:

Zaczynamy od upieczenia biszkoptu. Piekarnik nagrzewamy do 160 stopni. Jaja rozbijamy do wysokiej miski i ubijamy z solą na puszystą pianę. Dodajemy cukier, cukier wanilinowy i nadal miksujemy. Dolewamy olej i esencję, ciągle ubijając na wysokich obrotach. Na koniec przesiewamy mąkę i na niższych obrotach miksera łączymy z masą jajeczną. Blaszkę wykładamy papierem do pieczenia i wylewamy ciasto. Pieczemy ok. 25-30 minut (do suchego patyczka). Wyciągamy z formy, przewracamy do góry nogami, ściągamy delikatnie papier i studzimy, najlepiej na kratce. Przekładamy z powrotem do formy lub otaczamy blaszanym kołnierzem. Galaretki przygotowujemy według przepisu na opakowaniu, choć ja dodaję mniej wody (na 1 galaretkę 400 ml). Na wystudzonym biszkopcie układamy owoce, zalewamy tężejącą galaretka i wstawiamy do lodówki do całkowitego stężenia.

MGG

CO WTOREK W TWOIM KIOSKU!
KURIER GMIN

Firma Usługowa MOTOR-OLEJ
WYMIANA OLEJU
KLIMATYZACJA
Władysław Tryszczyła
Wołów, ul. Ścinawska 41
tel. 071 389 32 46
tel. kom. 0 600 738 260
REKLAMA

AUTO CZĘŚCI
Marta Witiak-Czupryna
PN-PT 9.00-17.00 SO: 9.00-13.00
71 380 21 14
+ 48 606 466 130
Brzeg Dolny, ul. Lipowa 5 (za stacją Orlen)
REKLAMA

AUTO NAPRAWA Kuriata
DIAGNOSTYKA KOMPUTEROWA
OBSŁUGA KLIMATYZACJI
Brzeg Dolny
ul. Czartoryskiego 1
(na przeciwko Ośrodka Zdrowia)
tel. 319 98 44 lub 603 428 002
REKLAMA

SKLEP MOTORYZACYJNY
Zdzisław Kołacki
ul. Żeromskiego 10,
56-100 Wołów
tel. 71 380 23 63
REKLAMA

SZYBY
SAMOCHODOWE
wymiana i przyciemnianie
Wołów, ul. Kościuszki 27
(Zespół Szkół Rolniczych)
71 389 51 58,
510 190 930
REKLAMA

OKRĘGOWA STACJA KONTROLI POJAZDÓW W BRZEGU DOLNYM
ZAPRASZA NA
PRZEGLĄDY REJESTRACYJNE WSZYSTKICH POJAZDÓW
Brzeg Dolny, ul. Sienkiewicza 27,
tel. 71 319 55 15
www.okregowastacjakontroli.pl
razem od 27 lat
GODZINY OTWARCIA:
pon.–pt.: 8.00 – 17.00
sob.: 8.00 – 14.00
REKLAMA

SKLEP MOTORYZACYJNY
Sylwia Klimczak
AUTO MAX
ul. Wyspiańskiego 19, Brzeg Dolny
tel./fax: 71 319 92 89, 504 404 088
e-mail: sylwiaklimczak@wp.pl
REKLAMA

Jaki związek ma św. Jadwiga z Łososiowicami?

Zapoznaj się z historią!

Uwe Urginus zamieszkały w Haltern am See (Niemcy) od wielu lat zajmuje się historią Śląska. Obecnie punktem głównym jego badań historycznych jest wieś Łososiowice. W roku 2017 z okazji pierwszej pielgrzymki z Brzegu Dolnego do Łososiowic przygotował wystawę o historii wsi oraz kościoła p.w. św. Jadwigi. Część jego prac można obejrzeć w kruchcie kościoła w Łososiowicach. Wystawa potrwa do końca listopada.

Fot. Martyna Żerko

Uwe Urginus - twórca wystawy

Tu święta Jadwiga odwiedziła zimową porą kościół, tak że ślady jej stóp połyskują kolorem krwi; widziały to jej służki

Aktualna „mała” wystawa, którą można oglądać jeszcze do końca listopada w kruchcie kościoła w Łososiowicach, szkicuje niektóre stacje z życia św. Jadwigi. Wskazuje przede wszystkim na połączenia miedzy Jadwigą a Łososiowicami. Zawiera oprócz najstarszego wizerunku św. Jadwigi i zdjęć z Łososiowic głównie materiał z Kodeksu lubińskiego, najstarszego rękopisu z legendą obrazową o św. Jadwidze z 1353r.

Odwiedzający mają okazję poznać genealogię św. Jadwigi oraz dowiedzieć się np. z jakiego modlitewnika mogła korzystać i że jej prawnuk książę Przemko Ścinawski przekazał w 1289r. Łososiowice klasztorowi w Lubiążu. Ponadto zobaczyć można nieistniejący już dziś kamień przed kościołem zwany przez wcześniejszych mieszkańców wsi „kamieniem św. Jadwigi”. - To na nim miała odpoczywać Jadwiga w drodze z Trzebnicy do Lubiąża. Przedstawiona jest również relikwia z 1816r. znajdująca się w kościele. Dwie ilustracje z Kodeksu lubińskiego przedstawiają Jadwigę jako opiekunkę pielgrzymów oraz zakrwawione ślady jej stóp, które pozostawiała chodząc na boso. Te dwa symbole łączą przeszłość z teraźniejszością. Te symboliczne nawiązujące do legendy ślady stóp odnaleźć można w kruchcie kościoła oraz na nowo postawionym kamieniu - mówi Uwe Urginus.

marzer

Zgłoś się na Jarmark Bożonarodzeniowy

Wołowski Ośrodek Kultury przyjmuje zgłoszenia wystawców na Jarmark Bożonarodzeniowy, który odbędzie się 9 grudnia, w godz. 13.00-18.00.

Udział Jarmarku w przypadku rękodzielników oraz organizacji pozarządowych z terenu powiatu wołowskiego posiadających własne stoisko jest bezpłatny (w przypadku korzystania z drewnianych stoisk udostępnianych przez organizatora wystawcę obowiązuje kaucja zwrotna w wysokości 100 zł). W pozostałych przypadkach obowiązuje opłata 50 zł netto + 23% Vat za jeden panel o wymiarach 3x3m.

Zgłoszenia przyjmowane są pocztą elektroniczną, poprzez formularz online oraz w sekretariacie WOK do 29 listopada. Więcej informacji pod nr tel: tel. 71 389 26 43

in

Wernisaż malarstwa

Galeria Dolnobrzeskiego Ośrodka Kultury zaprasza na wernisaż. W Galerii będzie można obejrzeć prace artystki Urszuli Musiał - Białowąs. Wystawa pt. „Maluję mój świat” z gościnnym udziałem Teresy Kosmowskiej i Zofii Tlatlik odbędzie się w Galerii Dolnobrzeskiego Ośrodka Kultury przy ul. Zwycięstwa 1, 9 listopada 2018 r. godz. 18.00. Wystawa potrwa do 30 listopada.

mr

REKLAMA

eprasa.pl 0a6cf8552f

Fot.Zdjęcie archiwalne

Joanna i Artur Różyccy, przychodnia weterynaryjna „Podaj Łapę"

ZAADOPTUJ ZWIERZAKA!

Bezdomne psy i koty czekają na dom

Zapraszamy na rozmowę z Arturem Różyckim, lekarzem weterynarii z Przychodni Weterynaryjnej „Podaj łapę".

- Nadal mamy problem z bezdomnymi psami i kotami na naszym terenie?

- W dużym stopniu udało się ograniczyć ilość zwierząt bezdomnych. Stało się to dzięki ciągłej edukacji, dzięki co raz powszechniejszej, a bardzo potrzebnej sterylizacji i znakowaniu zwierząt, ale przede wszystkim, dzięki ludziom o wielkich sercach, którzy zgadzają się przyjąć zwierzęta po przejściach, czasami kalekie, czasami chore, a czasami tylko stare.

- Czy można mówić o pewnej sezonowości w tym problemie? Są okresy w roku, że takich zwierzaków trafia do was więcej?

- Najwięcej psów pojawia się przed wakacjami, porzucone w lasach i przydrożnych rowach szczenięta- owoce wiosennych cieczek. Kotów najwięcej jest późną wiosną i latem. W tym roku dzięki sprzyjającym warunkom pogodowym niektóre niesterylizowane kotki rekordzistki mogły mieć nawet 3 mioty. Ale niestety przypadki porzuceń, zagubień i wypadków losowych jak i znęcania się zdarzają się przez cały rok.

- Tak naprawdę to my, ludzie jesteśmy odpowiedzialni za los zwierząt. Nie panujemy nad ich rozrodem, porzucamy je gdy się nam znudzą lub zachorują.

- Oczywiście to ludzie są odpowiedzialni za bezdomność zwierząt. Niestety wciąż panują opinie, że suka czy kotka musi mieć co najmniej raz młode. To nie prawda!

Niektórzy uważają, że sterylizacja czy kastracja to jest okaleczanie zwierząt. Z tym też nie mogę się zgodzić! Operację ovariohisterectomi czyli usunięcia macicy i jajników przeprowadzić można z malutkiego 2-5 cm cięcia przy zastosowaniu szwów śródskórnych. Rana goi się najczęściej bardzo szybko i bez powikłań. Kastracja samca, czyli usunięcie jąder jest jeszcze mniej inwazyjnym zabiegiem. Ludzie są nieodpowiedzialni i wydaje im się, że jak pies się znudzi to można go zawieźć do schroniska. Schroniska dla zwierząt opiekują się zwierzętami bezdomnymi z terenu gmin, z którymi mają podpisane stosowne umowy.

Pobyt psa w oddalonym od gminy schronisku jest płatny i gminy płacą około 10 -30 zł/ dobę za jednego psa. Jeżeli pies nie zostanie adoptowany wówczas dana gmina płaci za niego dożywotnio. Są też smutne historie, gdy właściciel psa czy kota umiera, a jego spadkobiercy są zainteresowani wyłącznie spadkiem, a nie zwierzętami.

- Znajduję zwierzę, przyprowadzam je do waszej przychodni, sama nie mogę się nim zająć. Co dalej się z nim dzieje?

- Każde zwierzę, które do nas trafia jest przebadane klinicznie, odrobaczone i odpchlone.

Ma wykonane zdjęcie i za pomocą mediów społecznościowych poszukujemy Jego właściciela lub domu tymczasowego.

-Znajduje się chętny na adopcję psiaka lub kociaka. Jak wyglądają procedury?

- Podpisujemy z taką osobą umowę adopcyjną jako członkowie Stowarzyszenia Help Animals. W umowie właściciel zobowiązuje się do opieki nad zwierzęciem do końca jego życia. Wszystkie zwierzęta, które oddajemy do adopcji są odrobaczone, odpchlone i zaszczepione. Psy są czipowane. Suki i kotki są sterylizowane. Gdy suczka lub kotka są za młode na zabieg, umawiamy się na niego po osiągnięciu dojrzałości płciowej. Zabiegi te wykonujemy na koszt Gmin w ramach umowy adopcyjnej. Następne szczepienia odbywają się za rok już na koszt nowego właściciela.

- Wiele osób chcąc przygarnąć bezdomne zwierzę nie zdaje sobie sprawy, że nie jest to pies lub kot z hodowli i tym samym może mieć przeróżne obciążenia. O czym przyszły właściciel szczególnie powinien wiedzieć?

- Zwierzęta trafiają na ulicę z różnych powodów, które są wynikiem problemów behawioralnych, choroby czy kalectwa. Czasami zwierzęta adoptowane od nas też mogą zachorować, być nosicielami chorób metabolicznych, genetycznych lub zakaźnych. Nie zawsze schorzenia te dają od razu objawy a uwidaczniają się po jakimś czasie. Są ludzie, którym nie przeszkadza dysfunkcja zwierzaka, są tacy którzy specjalnie czekają na jakiegoś najbardziej poszkodowanego przez los. Chcemy, żeby nowy opiekun był świadomy swojej decyzji. Czasami niestety zdarzają się sytuacje trudne, kiedy trafia do nas duża liczb kotów znalezionych w różnych miejscach, zdarza się, że mają objawy chorobowe. Te chore najpierw leczymy, a gdy są zdrowe szczepimy ochronnie. Są więc koty z tzw. wirusem kociego kataru, maluchy słabe, zasmarkane z zaropiałymi oczami i powikłanymi bakteryjnie zapaleniami górnych dróg oddechowych. Kociaki często z uszkodzoną rogówką, ropniami gałek ocznych, kwalifikujących maluchy już tylko do zabiegu operacyjnego. Niestety czasem nie udaje się uratować kotów, które były przywiezione w okresie inkubacji straszliwej choroby, która pojawia się okresowo u kotów-panleukopenii - tzw. tyfusu kociego. Przy tej chorobie zdarza się, że oddajemy do adopcji zwierzę nie wykazujące objawów chorobowych, zaszczepione, w tym dniu klinicznie zdrowe, a pomimo to może zachorować i odejść.To bardzo smutne dla nas i właściciela. Ta groźna choroba wirusowa atakuje podstępnie i ma często przebieg ostry lub nad-ostry. Zwierzęta nie wykazujące objawów chorobowych po kilku lub kilkunastu godzinach mogą już nie żyć. Zabezpieczyć przed tą chorobą mogą szczepienia. Na panleukopenię najbardziej wrażliwe są koty w wieku do 6 miesięcy. Zdarza się niestety, że giną wszystkie z danego miotu lub inne koty mające z nimi kontakt. Postępowanie lecznicze polega na leczeniu objawów czyli wymiotów i biegunki, oraz zwalczanie powikłań bakteryjnych. Niestety najczęściej pomimo intensywnego leczenia, kotów nie udaje się ich uratować. Ostatnio w naszym powiecie odnotowujemy przypadki tej strasznej choroby. Często jesteśmy bezsilni i pomimo rygorystycznych środków bioasekuracyjnych choroba się rozprzestrzenia. To dla nas lekarzy jest bardzo przygnębiające, gdy nie możemy pomóc i jesteśmy bezradni. Na szczęście po jakimś czasie choroba ulega wygaszeniu, ale może powrócić w każdej chwili. Czasami serce nam pęka gdy koty, które udało się uratować i wyleczyć z innej groźnej choroby umierają na panleukopenię.

- Jak zachęcić czytelników do adopcji zwierzaków?

- Adoptując zwierzę nie zmienimy świata, ale dla tego zwierzęcia zmieni się cały świat.

To akt humanitaryzmu, a korzyści w postaci dozgonnej wdzięczności zwierzęcia są nieocenione. Stworzony przez nas -mieszkańców naszego powiatu- system pomocy bezdomnym zwierzętom jest bardzo dobry. Wspólnie z mieszkańcami i dzięki mieszkańcom i włodarzom gmin, lokalnym mediom pomogliśmy setkom zwierząt. Kurier Gmin ma w tym wielką zasługę docierając do osób, które nie poruszają się w internecie. Jeśli będziemy dalej współpracować uratujemy jeszcze wiele zwierząt i mimo, że przychodzą trudne chwile zwątpienia, to świadomość radości uratowanych zwierząt i ich nowych właścicieli pozwala nam działać dalej wiedząc, że nie wszystkim uda się pomóc.

- W tym tygodniu znowu poszukujemy właściciela pieska, który został znaleziony w pociągu na trasie Wołów -Brzeg Dolny.

- Poszukujemy też nowego domu dla dwóch suczek z Brzózki, których właścicielka trafiła do domu opieki i już nie wróci.

Iis

Co wtorek KURIER GMIN świeża porcja informacji

eprasa.pl 0a6cf8552f

Muzyka głosem młodzieży

Śpiewali o trudnym życiu. W Lubiążu, Zespół Szkół Specjalnych zorganizował VII Dolnośląski Konkurs „Piosenka Zmieniająca Życie". W wydarzeniu brali udział uczniowie z całego Dolnego Śląska oraz młodzież z ośrodków resocjalizacyjnych i wychowawczych.

Piosenka Finałowa z rep. Arciego. Wspólne wykonanie piosenki uczestników na scenie z artystą

Fot.Edward Sienicki

Konkurs miał charakter profilaktyczny oraz terapeutyczny. Uczestnikami byli uczniowie szkół gimnazjalnych, ponadgimnazjalnych oraz specjalnych z całego województwa. Uczestnicy śpiewali znane polskie piosenki oraz te własnego autorstwa, m.in. na temat uzależnień. Celem konkursu była głównie promocja stylu życia wolnego od alkoholu, narkotyków i przemocy.

W tym roku gościem specjalnym był Arci, czyli Artaszes Barojan - artysta muzyk i kompozytor hip - hopu.

Poniżej przedstawiamy wyniki z VII Dolnośląskiego Konkursu „Piosenka Zmieniająca Życie.

I Powiat Wołowski - kategoria: kl. 7 i 8 SP i III Gimnazjum

1. Zespół Szkół Publicznych w Lubiążu – solistka – Nikola Rybak - „Radość najpiękniejszych lat" z rep. Anny Jantar.

1. Zespół Szkół Publicznych w Wołowie – solistka – Magdalena Rojek - „Co się śni niewidomym" z rep. Mawn`s Gallery.

2. Zespół Szkół Publicznych w Lubiążu – zespół – śpiew: Julia Wieczorek + zespół akompaniujący: Jowita Janik - git. elektroakust., Wiktoria Nowak – cajon + Eryk Pieróg – keyboard (p.k.) „Przytul mnie mocno" z rep. Mieczysława Szcześniaka.

Wyróżnienie: Publiczne Gimnazjum im. JP II w Wińsku – zespół - Angelika Maciejko, Kamila Maciejko, Wiktoria Gil, Agata Ciencieruk, Dominika Bandura, Zuzanna Rudnicka, Klara Oleniacz + akomp. na pianinie Artur Chytła - „Koniec Świata" z rep. Olgi Garstki.

Wyróżnienie: Szkoła Podstawowa nr 2 w Wołowie im. Orląt Lwowskich – solistka - Klaudia Chrząszcz - „Dziesięć Przykazań" z rep. zespołu Bajm.

II Powiat Wołowski - kategoria: Szkoły Ponadgimnazjalne

- 1. Zespół Szkół Zawodowych w Brzegu Dolnym – zespół – Eryk Pieróg – śpiew i gitara, Paweł Klimczak – gitara, Marta Siembida – gitara basowa, Kacper Cepok - cajon -"Nadzieja" słowa i muzyka: Eryk Pieróg.
- 2. Zespół Szkół Zawodowych w Brzegu Dolnym – solistka – Aleksandra Sienkiewicz - „Nad przepaścią" z rep. zespołu Bracia.

III Dolny Śląsk - kategoria: Gimnazjum

- 1. Młodzieżowy Ośrodek Wychowawczy im. Marii Grzegorzewskiej w Wałbrzychu – zespół – Rafał Stanisławski i Adrian Dudek - słowa: Rafał Stanisławski i Adrian Dudek.
- 2. Zespół Szkół Specjalnych w Lubiążu – zespół - „ Wulkan Gim" Sebastian Król, Kamil Frączak – „Zapalniczka" z rep. Kraszy.
- 2. Młodzieżowy Ośrodek Socjoterapii przy ZPR w Brzegu Dolnym – zespół - Kacper Karna, Gracjan Barna, Dominik Basta, „Uwierz w siebie" - z rep. zespołu NPWM.
- 3. Młodzieżowy Ośrodek Wychowawczy nr 2 w Godzięcinie – solistka - Oliwia Płachta – „Moja Nadzieja" muzyka Average, tekst: Oliwia Płachta

Wyróżnienie: Młodzieżowy Ośrodek Wychowawczy w Jaworze – zespół – Sebastian Wąsiński, Jakub Kruszewski - „Życie" z rep. Kushin

Wyróżnienie: Młodzieżowy Ośrodek Wychowawczy nr 2 w Godzięcinie – zespół - Karolina Podniżna, Jagoda Jasińska, Justyna Kopecka, Oliwia Białas, Dominika Kobiela – „Nie bój się chcieć" z rep. Pauliny Przybysz

IV Dolny Śląsk - kategoria: Szkoły Ponadgimnazjalne

- 1. Zespół Szkół Specjalnych w Lubiążu – zespół - „ Wulkan" - Eliza Tyliba, Wiktoria Korfanty – „Czysta Prawda" – słowa: Wiktoria Korfanty i Eliza Tyliba
- 1. Zespół Szkół Specjalnych w Lubiążu – solistka – Eliza Tyliba - „Szczerze" słowa: Eliza Tyliba
- 2. Specjalny Ośrodek Szkolno - Wychowawczy w Miliczu – zespół - Wiktoria Kowalewska, Karolina Nowak, Aleksandra Kowalczyk, Justyna Fibig – śpiew, Martyna Hencka - bas, Dominik Woźniak – cajon , „To jest nasz świat" z rep. Michaela Jacksona.

Nagrody Specjalne od Przewodniczącego Jury - Artaszesa Barojana – Eryk Pieróg i Eliza Tyliba.

marzer

Fot.Edward Sienicki

Fot.Edward Sienicki

Fot.Edward Sienicki

VII Dolnośląski Konkurs „Piosenka Zmieniająca Życie"

Fot.Edward Sienicki

9 - 15 listopada 2018

Piątek

22:25 TVP2 **Czerwony Pająk**

thriller, Polska, 2015

Karol Kremer (Filip Pławiak) to zwyczajny nastolatek z dobrego domu, który odnosi sportowe sukcesy czy zakochuje się w pięknych dziewczynach. Jego życie ulega zmianie, gdy przypadkowo zostaje świadkiem morderstwa. Kierując się ciekawością, Karol zaczyna śledzić zabójcę. W ten sposób odkrywa mroczną stronę swojej natury. Dotąd nie był świadomy jej istnienia, nie miał też odwagi lub możliwości, by ją obudzić. Nastolatek poznaje tożsamość mordercy - to weterynarz, Lucjan Staniak.

Sobota

21:55 TVN **Czarownica**

film fantasy, Wielka Brytania, USA, 2014

Szlachetna wróżka Diabolina żyje w zgodzie i harmonii z mieszkańcami swojej krainy, Kniei. Zakochuje się w Stefanie - młodzieńcu pochodzącym z ziem należących do starego króla Henryka. Chłopak daje się skusić władcy, który obiecuje mu królestwo i rękę córki. Obraca się przeciwko ukochanej. Jego zdradziecki czyn zmienia serce wróżki w kamień. Pewnego dnia skrzydlaty szpieg donosi czarownicy, że na świat przyszła Aurora, córka Stefana. Żądna zemsty Diabolina wprasza się na uroczystość.

Niedziela

01:05 POLSAT **Thor: Mroczny świat**

film przygodowy, USA, 2013

Dawno pokonani wrogowie Asgardu zamierzają podbić wszechświat. Starożytna rasa Mrocznych Elfów opuszcza swoją krainę Svartalfheim. Buntownicy, którym przewodzi Malekith (Christopher Eccleston), chcą zdobyć władzę nad kosmosem i na wieki pogrążyć go w ciemności. Malekith zamierza także zemścić się na Thorze (Chris Hemsworth), jego ojcu Odynie (Anthony Hopkins) oraz ich sojusznikach. Gromowładny syn władcy Asgardu postanawia pokrzyżować plany szaleńca.

Poniedziałek

00:40 POLSAT **Kolekcjoner kości**

thriller, USA, 1999

W Nowym Jorku działa psychopatyczny morderca. Dopóki zabija bezdomnych, władze lekceważą problem. Wkrótce zaczynają jednak ginąć najbogatsi biznesmeni, a wśród mieszkańców wybucha panika. Jednym z niewielu stróżów prawa, którzy mogą poradzić sobie z tą sprawą, jest Lincoln Rhyme (Denzel Washington). Ten detektyw i światowej sławy kryminolog kilka lat temu uległ groźnemu wypadkowi, wskutek którego został niemal całkowicie sparaliżowany.

Wtorek

00:50 POLSAT **Pan i pani Smith**

komedia sensacyjna, USA, 2005

Jane (Angelina Jolie) i John (Brad Pitt) Smith poznają się w Bogocie. Zakochują się i biorą ślub. Ich życie wkrótce wkracza na tory małżeńskiej rutyny. Wydaje się, że uczucie, które ich połączyło, dawno nie istnieje. Państwo Smithowie mają niewielu przyjaciół. Spotykają się prywatnie z Eddiem (Vince Vaughn) i Jasmine. Tak naprawdę jednak nuda im nie grozi. Każde z nich, w tajemnicy przed małżonkiem, prowadzi drugie życie. Smithowie są bowiem w rzeczywistości pracującymi na zlecenie zabójcami.

Środa

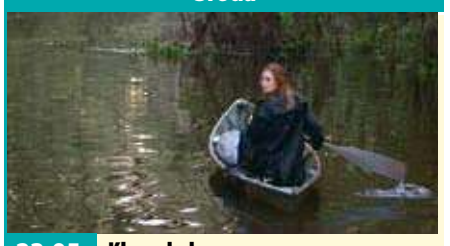

23:05 TVN **Klucz do koszmaru**

horror, Niemcy, USA, 2005

Caroline Ellis (Kate Hudson) to energiczna, mocno stąpająca po ziemi pracownica hospicjum. Zostaje wynajęta do opieki nad przykutym do wózka Benem Devereaux (John Hurt). Mieszka on wraz z żoną Violet (Gena Rowlands) w mocno zaniedbanej posiadłości Terrebonne Parish niedaleko Nowego Orleanu. Dziewczyna od początku ma problem, by porozumieć się i zaprzyjaźnić z nieprzystępną i bardzo zasadniczą gospodynią. Dostaje od niej klucz otwierający wszystkie drzwi w domu.

Czwartek

21:50 TVP2 **Mów mi Dave**

komedia, USA, 2008

W Nowym Jorku ląduje statek kosmiczny mający postać czarnoskórego mężczyzny, Dave'a. Na jego pokładzie znajduje się setka miniaturowych obcych, którzy szukają na Ziemi nowych źródeł energii, mogących uratować ich planetę przed zagładą. Muszą je odnaleźć w ciągu dwóch dni. W wykonaniu zadania ma im pomóc wysłana wcześniej sonda. Ta jednak znajduje się w posiadaniu 11-letniego Josha Morrisona. Szczęśliwy przypadek sprawia, że Dave wpada pod samochód, którym kieruje matka chłopca.

piątek 9 listopada

TVP 1

05:35 Elif - serial, prod. Turcja
06:35 Wieczna miłość - serial obyczajowy, prod. Turcja
07:25 Jaka to melodia? - teleturniej muzyczny
07:55 Agropogoda - magazyn
08:00 Wiadomości
08:10 Pogoda poranna
08:15 Kwadrans polityczny
08:30 Alarm! - magazyn
08:55 Ranczo - serial obyczajowy TVP
09:55 Komisarz Alex - serial
10:50 Jeden z dziesięciu
11:30 Korona królów - telenowela historyczna TVP
12:00 Wiadomości
12:15 Agrobiznes
12:35 Agropogoda - magazyn
12:40 Rok w zagrodzie
12:55 Natura w Jedynce
14:00 Elif - serial, prod. Turcja
15:00 Wiadomości
15:15 Alarm! - magazyn
15:35 Magazyn śledczy Anity Gargas

SERIAL OBYCZAJOWY

16:05 Wieczna miłość - serial obyczajowy, prod. Turcja
17:00 Teleexpress
17:15 Ojcowie niepodległości Józef Piłsudski
17:30 Jaka to melodia?
18:00 Klan - telenowela TVP
18:30 Korona królów
18:55 Jeden z dziesięciu
19:30 Wiadomości
20:10 Alarm! - magazyn
20:35 The Wall. Wygraj marzenia - teleturniej
21:30 Big Music Quiz
22:35 Jak Bóg da - komedia
00:05 Magazyn kryminalny 997 - magazyn
00:55 Ocaleni - reality show
02:00 Tak, tak - komedia
03:35 Zapomniany Żołnierz - 56 lat niewoli

TVP 2

05:30 Koło fortuny - teleturniej
06:00 Egzamin z życia - serial TVP
06:50 Anna Dymna - spotkajmy się
07:20 Na sygnale - serial fabularyzowany TVP
07:55 Pytanie na śniadanie
11:00 Panorama
11:05 Pogoda Flesz
11:10 Pytanie na śniadanie Extra
11:25 Rodzinka.pl - serial
11:55 Barwy szczęścia - serial obyczajowy TVP
12:30 Koło fortuny - teleturniej
13:15 Cena miłości - serial
14:00 Coś dla Ciebie - magazyn
14:30 Zakupy pod kontrolą - reality show
15:05 Hity kabaretu - Drzwi i inne hity Kabaretu Moralnego Niepokoju

TELETURNIEJ

16:00 Koło fortuny - teleturniej
16:35 Familiada - teleturniej
17:15 Łzy Cennet - serial obyczajowy, prod. Turcja
18:00 Panorama
18:25 Pogoda
18:30 Sport Telegram
18:35 Rodzinka.pl - serial komediowy TVP
19:05 Wszystko przed nami
19:35 Barwy szczęścia - serial
20:45 O mnie się nie martw - serial komediowy TVP
21:45 Rodzinka.pl - serial
22:25 Czerwony Pająk - dramat, prod. Polska
00:10 Dzień z życia blondynki - komedia
01:55 Uciekinier - dramat
04:05 Zakończenie dnia

TVN

05:10 Uwaga! - magazyn
05:35 Mango - telezakupy
06:50 Kuchenne rewolucje - program kulinarno-rozrywkowy
07:50 Doradca smaku
08:00 Dzień Dobry TVN - magazyn
11:00 Ukryta prawda - program obyczajowy
12:00 Szpital - program obyczajowy
13:00 Szkoła
14:00 19 +
14:30 Kuchenne rewolucje - program kulinarno-rozrywkowy
15:30 Szkoła
16:30 19 +
17:00 Szpital - program obyczajowy
18:00 Ukryta prawda
19:00 Fakty
19:35 Sport
19:45 Pogoda
19:50 Uwaga! - magazyn

FILM PRZYGODOWY

20:00 Batman kontra Superman: Świt sprawiedliwości - film przygodowy, USA, 2016, reż. Zack Snyder, wyk. Ben Affleck, Henry Cavill, Amy Adams, Jesse Eisenberg, Diane Lane, Laurence Fishburne, Jeremy Irons, Holly Hunter
23:10 Nagi instynkt - film sensacyjny, USA, 1992, reż. Paul Verhoeven, wyk. Michael Douglas, Sharon Stone, George Dzundza, Jeanne Tripplehorn, Denis Arndt
01:55 Kuba Wojewódzki - talk show
02:55 Uwaga! - magazyn
03:10 Moc Magii

POLSAT

06:00 Nowy dzień z Polsat News
09:00 Malanowski i Partnerzy
10:00 Dzień, który zmienił moje życie - serial obyczajowy prod. Polska
11:00 Dlaczego ja?
12:00 Gliniarze
13:00 Trudne sprawy
14:00 Pierwsza miłość - serial obyczajowy prod. Polska
14:45 Dlaczego ja?
15:50 Wydarzenia
16:10 Pogoda
16:15 Interwencja - magazyn
16:30 Na ratunek 112
17:00 Gliniarze
18:00 Pierwsza miłość - serial obyczajowy prod. Polska
18:50 Wydarzenia
19:20 Sport
19:25 Pogoda
19:30 Świat według Kiepskich - serial komediowy
20:05 World of Dance - Polska
22:05 Disco Attack

THRILLER

00:40 W imię zła - thriller
Po tajemniczej śmierci w Opactwie siostra Talia znajduje się w centrum wewnętrznego dochodzenia. Nowo wybrana Matka Przełożona wydaje je jasne polecenie, odkrycia prawdy o śmierci i upewnienia się, że spokój Opactwa nie zostanie zmącony. Sprawa ulega zmianie, gdy zostaje zamordowana inna siostra, a siostra Talia zostaje zmuszona do znalezienia zabójcy.
02:40 Tajemnice losu
04:55 Disco Gramy - program rozrywkowy prod. Polska
05:40 Telezakupy TV Okazje

TVP Kultura

07:00 Teledyski
08:00 Informacje kulturalne
08:15 Studio Kultura
08:35 Monidło - film TVP, reż. Antoni Krauze, wyk. Henryk Hunko, Tadeusz Kwinta, Kazimiera Utrata, Andrzej Michalczyk
09:20 Złote runo - komedia, reż. Janusz Kondratiuk, wyk. Zbigniew Buczkowski, Zbigniew Mazurek, Sylwia Ross, Monika Bolly, Wiesław Rudzki, Roman Kondratiuk
11:00 Znak Orła - serial historyczno-przygodowy
12:50 Studio Kultura
13:05 "Te Deum" na głosy solowe, chór i orkiestrę Krzysztofa Penderecki-ego - Ojcu Świętemu Janowi Pawłowi II
13:50 Taśmy Kultury
14:25 Dotknięcie ręki - film obyczajowy

DRAMAT

16:10 Prowokator - dramat, reż. Krzysztof Lang, wyk. Bogusław Linda, Krzysztof Pieczyński, Danuta Stenka, Bartek Topa
17:55 Spokój - film TVP
19:25 Pojedynki stulecia
20:00 Informacje kulturalne
20:20 Wieczór kinomana - Wstęp do filmu
20:25 Wieczór kinomana - Droga do szczęścia, prod. Wielka Brytania
22:30 Ewolucja hip hopu - Fundament - film
23:30 Tygodnik Kulturalny
00:25 Na Zachodzie bez zmian - dramat
02:50 Informacje kulturalne
03:15 Kino nocne - Zad wielkiego wieloryba

TV Puls

06:00 Kontrakt na miłość
07:00 Zbuntowany anioł
08:00 Lombard. Życie pod zastaw - serial obyczajowy
09:00 Gliniarz i prokurator - fabularny
11:00 Nash Bridges
12:00 Kobra - oddział specjalny - fabularny
13:00 Agenci NCIS: Los Angeles - fabularny
Agenci biura NCIS w Los Angeles działają pod przykrywką, by rozwiązywać trudne i często szokujące sprawy.
15:00 Lombard. Życie pod zastaw - serial obyczajowy
15:55 Kobra - oddział specjalny - fabularny
18:00 Lombard. Życie pod zastaw - serial

FILM SENSACYJNY

20:00 Szakal - film sensacyjny
Nieuchwytny zabójca otrzymuje zlecenie na terenie USA. Szef FBI stara się go powstrzymać za wszelką cenę.
22:35 Linia ryzyka - film sensacyjny
Natasha, początkująca wokalistka - a prywatnie utalentowany kierowca, zostaje skuszona możliwością szybkiego zarobku i wciągnięta w niebezpieczny świat nielegalnych, ulicznych wyścigów.
00:15 Spartakus: Wojna potępionych
02:30 Biesiada na cztery pory roku - serial obyczajowy

TVN 7

05:10 Ukryta prawda - magazyn obyczajowy
06:10 Sąd rodzinny - program sądowy
07:05 Szpital - program obyczajowy
08:05 Brzydula - serial obyczajowy, Polska
09:10 Kryminalni - serial kryminalny, Polska
10:15 Mango telezakupy
11:55 Ukryta prawda - program obyczajowy
12:55 Sąd rodzinny - program sądowy
13:55 Sędzia Anna Maria Wesołowska - program sądowy
14:55 Szpital - program obyczajowy
15:55 Dr House - serial
16:50 Kryminalni - serial kryminalny, Polska
17:55 Brzydula - serial obyczajowy, Polska
19:00 Ukryta prawda

FILM PRZYGODOWY

20:00 Super 8 - film przygodowy, USA, 2011, reż. J.J. Abrams, wyk. Joel Courtney, Elle Fanning, Amanda Michalka, Kyle Chandler
Grupa nastolatków jest świadkiem katastrofy kolejowej. Wkrótce w mieście dochodzi do niewytłumaczalnych zjawisk.
22:20 Jurassic World - film przygodowy, USA, 2015, reż. Colin Trevorrow, wyk. Chris Pratt, Bryce Dallas Howard, Irrfan Khan
00:55 Porwani - serial sensacyjny
01:55 Lista klientów
02:50 Moc Magii

TV 4

06:00 Dragons Den - Jak zostać milionerem
07:05 Przygody Kota w butach
08:00 Nasz Nowy Dom
09:00 Septagon
10:00 Hell's Kitchen - Piekielna Kuchnia
11:25 Benny Hill
12:00 Detektywi w akcji - serial kryminalny prod. Polska
13:00 Galileo
15:00 Policjantki i Policjanci - serial obyczajowy prod. Polska
16:00 Maria z przedmieścia - telenowela
16:55 Światło twoich oczu - telenowela
18:00 Septagon
19:00 Policjantki i Policjanci - serial obyczajowy
20:00 Gwiazdy Kabaretu - program rozrywkowy
21:00 OKO za OKO

HORROR

23:05 Nocna bestia - horror
Sarah Tyler, po kilku latach od wyjazdu do Ameryki, odwiedza rodzinę w Anglii w położonej na uboczu wiejskiej posiadłości. W wielkim pięknym starym domu, gdzie prawie na każdym kroku widać ślady nieukończonych prac remontowych, zastaje tylko zasmuconego, ślęczącego nad stertą rachunków ojczyma.
00:55 Galileo
01:50 Polityka na ostro
02:45 Interwencja
03:00 Disco Polo Life - program rozrywkowy
04:00 Top 10 lista przebojów - program rozrywkowy

eprasa.pl 0a6cf8552f

sobota 10 listopada

TVP 1

05:15 **Klan** - telenowela TVP
06:25 **Sprawa dla reportera**
07:20 **Rok w ogrodzie**
07:45 **Rok w ogrodzie Extra** - magazyn
08:00 **Las bliżej nas**
08:25 **Pełnosprawni** - magazyn dla niepełnosprawnych
08:50 **Studio Raban**
09:20 **Rodzinny ekspres**
09:50 **Fascynujący świat - Wyprawa na wulkan** - film dokumentalny, prod. Wielka Brytania
10:55 **Korona królów** - taka historia... - telenowela historyczna TVP
11:25 **Korona królów** - telenowela historyczna TVP
13:35 **Okrasa łamie przepisy** - Obiad w jednym termosie
14:10 **Jak to działa** - Zobaczyć niewidzialne - magazyn
14:40 **Gen innowacyjności**
14:55 **Spis treści** - felieton

SERIAL KRYMINALNY

15:05 **Ojciec Mateusz** - serial kryminalny TVP
16:00 **Rolnik szuka żony**
17:00 **Teleexpress**
17:30 **Jaka to melodia?**
18:25 **Drogi wolności**
19:30 **Wiadomości**
20:15 **Koncert dla Niepodległej** - koncert
22:20 **Boks** - Gala Knock Out Promotion w Gliwicach
00:15 **Żywa tarcza** - film akcji, prod. USA, Niemcy, 2007
01:55 **Jaka to melodia?**
02:40 **Spis treści** - felieton
02:55 **Jak Bóg da** - komedia, prod. Włochy, 2014, reż. Edoardo Maria Falcone
04:30 **Boks** - World Boxing Super Series
05:55 **Zakończenie dnia**

TVP 2

05:20 **Koło fortuny** - teleturniej
05:55 **Barwy szczęścia** - serial obyczajowy TVP
07:00 **M jak miłość** - serial TVP
07:55 **Pytanie na śniadanie**
11:00 **Pytanie na śniadanie Extra**
11:25 **To je Borowicz. Podróże ze smakiem** - magazyn kulinarny
11:55 **Francuski pocałunek** - komedia romantyczna, prod. USA, Wielka Brytania, 1995, reż. Lawrence Kasdan, wyk. Meg Ryan, Kevin Kline, Timothy Hutton, Jean Reno
14:00 **Familiada** - teleturniej
14:35 **Koło fortuny** - teleturniej
15:15 **Program rozrywkowy**
16:25 **Dla niesłyszących** - Słowo na niedzielę - Ryzyko wiary
16:35 **Rodzinka.pl** - serial

SERIAL KOMEDIOWY

17:10 **O mnie się nie martw** - serial komediowy TVP
18:00 **Panorama**
18:20 **Pogoda**
18:25 **Sport Telegram**
18:30 **Kronika: 30. Bieg Niepodległości** - Warszawska Triada Biegowa
18:35 **Postaw na milion**
19:35 **Lajk!**
20:05 **Afera Thomasa Crowna** - film fabularny
22:05 **Uciekinier** - dramat, prod. USA, 2013, reż. Jeff Nichols
00:25 **Czerwony Pająk** - dramat, prod. Polska, 2015, reż. Marcin Koszałka
02:10 **Doktor Foster** - serial, prod. Wielka Brytania
03:10 **Zakończenie dnia**

TVN

05:20 **Uwaga!** - magazyn
05:45 **Mango** - telezakupy
08:00 **Dzień Dobry TVN** - magazyn
11:00 **Na Wspólnej** - serial obyczajowy, Polska
12:50 **MasterChef** - program rozrywkowy
14:20 **Ameryka Express** - program rozrywkowy
16:00 **Drzewo marzeń** - program rozrywkowy
17:00 **Kuchenne rewolucje** - program kulinarno-rozrywkowy
18:00 **36,6**
19:00 **Fakty**
19:25 **Sport**
19:35 **Pogoda**
19:45 **Uwaga!** - magazyn
20:00 **Mam talent** - program rozrywkowy prod. Polska

FILM PRZYGODOWY

21:55 **Czarownica** - film przygodowy, USA, Wielka Brytania, 2014, reż. Robert Stromberg, wyk. Angelina Jolie, Elle Fanning, Sharlto Copley
00:00 **Batman kontra Superman: Świat sprawiedliwości** - film przygodowy, USA, 2016, reż. Zack Snyder, wyk. Ben Affleck, Henry Cavill, Amy Adams, Jesse Eisenberg, Diane Lane, Laurence Fishburne, Jeremy Irons, Holly Hunter, Gal Gadot
03:10 **Kuchenne rewolucje** - program kulinarno-rozrywkowy
04:10 **Moc Magii**

POLSAT

06:00 **Nowy dzień z Polsat News**
09:15 **MY3**
10:10 **Ewa gotuje**
10:45 **Most do Terabithii** Jessie ma jedenaście lat, talent plastyczny i marzenie, żeby zostać najszybszym człowiekiem świata. Nie ma jednak przebojowości ani szkolnych przyjaciół, którzy pomogliby mu zapewnić sobie pozycję w grupie rówieśników.
12:50 **World of Dance** - Polska
14:50 **The Story of my Life. Historia naszego życia**
15:50 **Kabaret na żywo według Paranienormalnych**
17:45 **Chłopaki do wzięcia**
18:50 **Wydarzenia**
19:20 **Sport**
19:25 **Pogoda**
19:30 **Świat według Kiepskich**

ANIMACJA

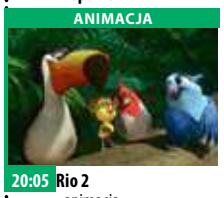

20:05 **Rio 2** - animacja Blu i Jewel razem z potomstwem postanawiają przeprowadzić się do Amazonii, by nauczyć dzieci jak powinny żyć prawdziwe ptaki.
22:15 **Twoja Twarz Brzmi Znajomo**
00:15 **Zatopieni** - film akcji Chris Cody jest jednym z najlepszych żołnierzy-najemników na świecie. Jego metody pracy bywają jednak dla przełożonych zbyt kontrowersyjne.
02:30 **Tajemnice losu**
04:55 **Disco Gramy** - program rozrywkowy
05:40 **Telezakupy TV Okazje**

TVP Kultura

07:00 **Nienasyceni** - magazyn
07:25 **Teledyski**
07:50 **Informacje kulturalne** - informator kulturalny
08:05 **Tygodnik Kulturalny**
08:55 **Serialowa nostalgia** - Barbara i Jan - Willa na przedmieściu - serial TVP
09:35 **Jak zdobyć pieniądze, kobietę i sławę** - film
10:30 **Łazuka i jego goście**
11:05 **Szlakiem Kolberga** - Natalia Nykiel - reportaż
11:40 **Dokument tygodnia** - Sztuka Niemiec - Na podzielonej ziemi - esej dokumentalny
12:45 **Krzesany** - balet
13:15 **Filmowa Polska - Pan Tadeusz** - film fabularny, prod. Polska, 1928, reż. Ryszard Ordyński, wyk. Wiesław Gawlikowski
15:30 **Wydarzenie aktualne**

FILM TVP

16:10 **Wniebowzięci** - film TVP
17:05 **Zazdrość i medycyna** - dramat, prod. Polska, 1973, reż. Janusz Majewski, wyk. Ewa Krzyżewska
18:55 **Pieśni z dalekiej wyspy** - film dokumentalny
20:20 **Bilet do kina** - Klan Sycylijczyków
22:25 **Dranie w kinie**
23:05 **Międzynarodowy Jazzowy Konkurs Skrzypcowy im. Zbigniewa Seiferta**
23:45 **Mocne Kino - Locke** - dramat, prod. USA
01:20 **Performance 2018**
02:05 **Wieczór kinomana** - Droga do szczęścia, prod. Wielka Brytania

TV Puls

05:45 **Hotel Zacisze**
06:20 **Co ludzie powiedzą?** - fabularny
07:00 **Taki jest świat** - program informacyjny
07:50 **Następny proszę!**
08:45 **13 Posterunek 2** Losy grupy policjantów, którzy pełnią służbę na trzynastym posterunku.
10:00 **Lombard. Życie pod zastaw** - serial obyczajowy Prowadzenie lombardu to zajęcie ciekawe, momentami ekscytujące, ale często i niebezpieczne. Bohaterami serialu są: właściciel Kazimierz Barski, jego rodzina, pracownicy oraz klienci, którzy pojawiają się w lombardzie z powodu różnych życiowych zawirowań
14:55 **XIX Mazurska Noc Kabaretowa**

FILM FAMILIJNY

15:35 **Matylda** - film familijny Państwo Wormwood i ich synek Michael mieszkają w miłym miasteczku, w miłym domu, sami nie są jednak zbyt mili. Ale pewnego dnia powracają ze szpitala z ich nowo narodzoną córeczką Matyldą (Mara Wilson) i wszystko zaczyna się zmieniać. Już od pierwszych chwil jej życia okazuje się, że Matylda jest dzieckiem wyjątkowym.
17:35 **Notting Hill**
20:00 **Infiltrator**
22:05 **Nikita**
00:25 **40-letni prawiczek** - komedia
02:55 **Taki jest świat**

TVN 7

05:40 **Ukryta prawda** - magazyn obyczajowy
06:50 **Mango** - telezakupy
08:55 **Kryminalni** - serial kryminalny, Polska
10:10 **Brzydula** - serial obyczajowy, Polska
12:30 **Dziadek z przypadku** - serial, USA
13:30 **Beethoven III** - film rodzinny, USA, 2000, reż. David M. Evans, wyk. Judge Reinhold, Julia Sweeney, Joe Pichler, Michaela Gallo
15:35 **Nowy Jork, nowa miłość** - film komedia, USA, 2004, reż. Dennie Gordon, wyk. Ashley Olsen, Mary-Kate Olsen, Eugene Levy, Andy Richter
17:30 **Toy Story** - film komedia, USA, 1995, reż. John Lasseter, wyk. Tom Hanks, Tim Allen, Don Rickles, Jim Varney

KOMEDIA

19:00 **To skomplikowane** - film komedia, USA, Japonia, 2009, reż. Nancy Meyers, wyk. Meryl Streep, Steve Martin, Alec Baldwin, John Krasinski, Lake Bell, Mary Kay Place, Rita Wilson
21:35 **Poznaj moich rodziców** - film komedia, USA, 2004, reż. Jay Roach, wyk. Robert De Niro, Ben Stiller, Dustin Hoffman, Barbra Streisand
23:55 **Darknet: Drugie dno internetu** - film dokumentalny, Francja, Niemcy, Izrael, Czechy, 2016, reż. Duki Dror
01:15 **Moc Magii**
03:25 **Ukryta prawda**

TV 4

06:00 **Dragons Den - Jak zostać milionerem**
07:05 **Jeźdźcy smoków**
07:35 **Turbo Fast**
08:05 **Tom i Jerry Show**
09:00 **Bambi II**
10:30 **Policjantki i Policjanci** - serial obyczajowy
13:30 **STOP Drogówka**
14:35 **Powrót do przyszłości** - komedia Marty McFly, przeciętny amerykański nastolatek, zaprzyjaźniony z szalonym wynalazcą machiny do podróży w czasie, przenosi się w rok 1955 i spotyka rodziców o 30 lat młodszych, którzy nie chcą wziąć ślubu i spłodzić syna.
17:00 **Policjantki i Policjanci**
19:00 **Galileo**
20:00 **Gwiazdy Kabaretu**
21:00 **Sprawiedliwi - Wydział Kryminalny**

HORROR

23:05 **Gallows Hill** - horror David ma się wkrótce ponownie ożenić. Ślub zaplanowany jest w Stanach, dokąd David chce powrócić z Bogoty razem z narzeczoną, Lauren i córką, Jill. Po drodze, w nieznanej i opustoszałej okolicy, przydarza im się wypadek. Lauren ma złamane dwa żebra, a samochód nie nadaje się do dalszej jazdy, więc postanawiają iść pieszo w poszukiwaniu pomocy i schronienia.
00:55 **STOP Drogówka**
01:55 **Strach ma wielkie kły: Świąteczne piekło**
03:00 **Disco Polo Life**

niedziela 11 listopada

TVP 1

06:05 **Słownik polsko@polski**
06:35 **Wojsko - polskie.pl**
07:00 **Weterynarze z sercem**
07:30 **Zakochaj się w Polsce** - Jędrzejów - magazyn
08:00 **Tydzień**
08:35 **Spotkanie ze Świętym**
08:50 **Między ziemią a niebem** - magazyn
09:00 **Msza Święta z okazji 100 - lecia odzyskania niepodległości przez Polskę** - transmisja
10:00 **Między ziemią a niebem** - magazyn
11:05 **Cudowny świat przyrody. Ostatnie dzikie konie. Koń Przewalskiego. Mongolia.**
11:40 **Święto Niepodległości 2018**
13:45 **Natura w Jedynce** - Planeta lasów. Lasy opadających liści - film
14:25 **Spis treści** - felieton
14:35 **Leśniczówka**

TELETURNIEJ

16:05 **The Wall. Wygraj marzenia** - teleturniej
17:00 **Teleexpress**
17:20 **Ziuk. Młody Piłsudski**
18:40 **Jaka to melodia?**
19:30 **Wiadomości**
20:00 **Pogoda**
20:05 **Sport**
20:10 **Drogi wolności - Ślubu nie będzie** - serial TVP
21:15 **Rolnik szuka żony**
22:15 **Ziuk. Młody Piłsudski**
23:40 **Koncert z udziałem Filharmoników Wiedeńskich**
01:35 **Chopin. Pragnienie miłości** - dramat
03:40 **Jaka to melodia?** - teleturniej muzyczny
04:25 **Spis treści** - felieton
04:30 **Zakończenie dnia**

TVP 2

05:10 **Dla niesłyszących** - Słowo na niedzielę - Ryzyko wiary
05:20 **Barwy szczęścia** - serial obyczajowy TVP
07:00 **M jak miłość** - serial TVP
07:55 **Pytanie na śniadanie**
10:45 **Ogniem i mieczem** - dramat historyczny, prod. Polska, 1999, reż. Jerzy Hoffman, wyk. Michał Żebrowski, Izabella Scorupco, Aleksandr Domogarov, Krzysztof Kowalewski
14:00 **Familiada** - teleturniej
14:35 **Koło fortuny**
15:15 **Bake Off Junior**
16:10 **Bake off** - Ale przepis
16:25 **Koncert dla Niepodległej** - koncert
18:00 **Panorama**
18:20 **Pogoda**
18:25 **Sport Telegram**
18:30 **Kronika: 30. Bieg Niepodległości**

SERIAL OBYCZAJOWY

18:35 **Na dobre i na złe** - serial TVP
19:30 **Zakupy pod kontrolą** - reality show
20:15 **1920. Bitwa Warszawska** - film historyczny, prod. Polska, 2011, reż. Jerzy Hoffman, wyk. Borys Szyc, Natasza Urbańska, Daniel Olbrychski, Bogusław Linda, Marian Dziędziel, Jerzy Bończak
22:15 **Rozrywka**
23:20 **Miasto z morza**
01:30 **Ogniem i mieczem** - dramat historyczny, prod. Polska, 1999, reż. Jerzy Hoffman, wyk. Michał Żebrowski
04:30 **Zakończenie dnia**

TVN

05:20 **Uwaga!** - magazyn
05:45 **Mango** - telezakupy
08:00 **Dzień Dobry TVN** - magazyn
11:00 **Kobieta na krańcu świata**
11:35 **Co za tydzień** - magazyn
12:05 **Diagnoza** - serial, Polska
13:05 **Mam talent** - program rozrywkowy
15:00 **Top Model** - program rozrywkowy
16:00 **Jak ukraść księżyc** - film komedia, USA, Francja, 2010, reż. Pierre Coffin, Chris Renaud, wyk. Steve Carell, Jason Segel, Russell Brand, Julie Andrews, Will Arnett, Kristen Wiig
18:00 **Domowe rewolucje**
19:00 **Fakty**
19:25 **Sport**
19:35 **Pogoda**
19:45 **Uwaga!** - magazyn
20:00 **MasterChef**

SERIAL OBYCZAJOWY

21:30 **Pod powierzchnią** - serial, Polska
22:30 **Mroczny Rycerz powstaje** - film przygodowy, USA, Wielka Brytania, 2012, reż. Christopher Nolan, wyk. Christian Bale, Tom Hardy, Marion Cotillard, Anne Hathaway, Joseph Gordon-Levitt, Michael Caine, Gary Oldman
01:55 **Czarownica** - film przygodowy, USA, Wielka Brytania, 2014, reż. Robert Stromberg, wyk. Angelina Jolie, Elle Fanning, Sharlto Copley, Lesley Manville
04:00 **Uwaga!** - magazyn
04:20 **Moc Magii**

POLSAT

06:00 **Nowy dzień z Polsat News**
08:45 **Jeźdźcy smoków na końcu świata**
09:10 **Pada Shrek**
09:40 **Król Lew II: Czas Simby**
11:30 **Ciżółka z Beverly Hills** - film USA, 2008, reż. Gosnell Raja, wyk. Cardona Manolo, Curtis Jamie Lee Psy rasy chihuahua są ulubieńcami zamożnych mieszkańców Los Angeles.
13:20 **Rio 2**
15:40 **Twoja Twarz Brzmi Znajomo**
17:35 **Nasz Nowy Dom**
18:40 **Dom pełen życia**
18:50 **Wydarzenia**
19:30 **Państwo w Państwie**
20:05 **W rytmie serca**
21:05 **Kabaret na żywo według Paranienormalnych**
23:05 **Ślad**

THRILLER

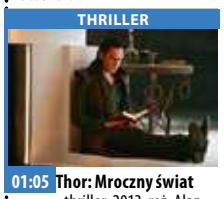

01:05 **Thor: Mroczny świat** - thriller, 2013, reż. Alan Taylor, wyk. Anthony Hopkins Dziewięciu Królestwom znów zagraża wielkie niebezpieczeństwo. Nadciąga armia Czarnych Elfów z władcą ciemności Malekithem na czele, który pragnie pogrążyć w mroku całą galaktykę. Chcąc ocalić Ziemię i pozostałe Królestwa, Thor razem z ukochaną, Jane Foster, wyruszy w najbardziej niebezpieczną wyprawę...
03:35 **Tajemnice losu**
04:55 **Disco Gramy** - program rozrywkowy
05:40 **Telezakupy TV Okazje**

TVP Kultura

07:00 **Antyfonie - Monotype/Saamleng**
07:30 **Teledyski**
07:55 **Dranie w kinie** - magazyn
08:40 **Kaprysy Łazarza** - film
09:40 **Penderecki. Droga przez labirynt** - film dokumentalny, prod. Niemcy, Polska, 2013
10:45 **Trzeci punkt widzenia** - program publicystyczny
11:20 **Paderewski** - Mistrz tonów i mąż stanu - film
12:00 **100 na 100. Muzyczne Dekady Wolności**
13:30 **Trędowata** - melodramat, prod. Polska
15:10 **Chuligan Literacki** - magazyn o książkach
15:40 **Sonata księżycowa** - film fabularny
17:15 **Niedziela z... Marszałkiem Piłsudskim**
19:00 **Niedziela z...** - Studio
19:25 **Koncert**

FILM OBYCZAJOWY

20:20 **Panorama kina polskiego - Szczęście świata** - film obyczajowy, prod. Polska, 2016, reż. Michał Rosa, wyk. Karolina Gruszka, Agata Kulesza, Tomasz Borkowski, Krzysztof Stroiński
22:05 **Trzeci punkt widzenia** - program publicystyczny
22:40 **Dokument.pl** - Jurek
00:05 **Uroczysty koncert z okazji setnej rocznicy odzyskania niepodległości Rzeczypospolitej Polskiej**
01:25 **Bilet do kina** - Klan Sycylijczyków, prod. USA, Francja, 1969
03:30 **Teraz animacje!** - Kapitan - film animowany

TV Puls

05:50 **Flash**
08:25 **Przygody Merlina**
10:15 **Następny proszę!**
11:15 **Matylda**
13:25 **Najpiękniejsze baśnie: Deszczowa wróżka**
15:25 **Notting Hill** Życie rozwiedzionego właściciela księgarni zmienia się, gdy do jego sklepu wchodzi sławna aktorka filmowa.
17:50 **Robin Hood: Faceci w rajtuzach** Historia Robin Hooda na wesoło. Banita toczy walki z okrutnym księciem, uciskającym podwładnych.
20:00 **Przełęcz ocalonych** Schyłek II wojny światowej. Podczas krwawej bitwy o Okinawę amerykański sanitariusz odmawia noszenia broni i zabijania z powodów moralnych.

FILM SENSACYJNY

22:50 **Szakal** - film sensacyjny Nieuchwytny zabójca otrzymuje zlecenie na terenie USA. Szef FBI stara się go powstrzymać za wszelką cenę.
01:15 **Ukryta tożsamość** Rok 1961. Dziewięciolatek Messaoud nie ma łatwego życia. Nie dosyć, że przyszło mu dorastać w okresie wojny francusko - algierskiej, to na skutek choroby matki ojciec oddaje go wraz z bratem do adopcji.
02:10 **Z archiwum policji** - magazyn
02:50 **Dyżur**
03:25 **Taki jest świat**
04:05 **Menu na miarę**

TVN 7

05:40 **Ukryta prawda** - magazyn obyczajowy
06:50 **Mango** - telezakupy
08:55 **Kryminalni** - serial kryminalny, Polska
10:10 **Brzydula** - serial obyczajowy, Polska
13:40 **Dziewczyna i chłopak, wszystko na opak** - film komedia, USA, 2010, reż. Rob Reiner, wyk. Madeline Carroll, Callan McAuliffe, Rebecca De Mornay, Anthony Edwards, John Mahoney, Penelope Ann Miller, Aidan Quinn
15:35 **Toy Story II** - film komedia, USA, 1999, reż. John Lasseter, Ash Brannon, Lee Unkrich, wyk. Tom Hanks, Tim Allen, Joan Cusack, Kelsey Grammer, Don Rickles, Jim Varney, Wallace Shawn
17:20 **Blues Brothers** - film komedia, USA, 1980

HORROR

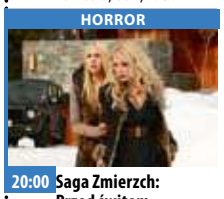

20:00 **Saga Zmierzch: Przed świtem** - film horror, USA, 2012, reż. Bill Condon, wyk. Kristen Stewart, Robert Pattinson, Taylor Lautner, Peter Facinelli, Elizabeth Reaser, Ashley Greene, Michael Sheen
22:30 **Robin Hood** - film przygodowy, USA, Wielka Brytania, 2010, reż. Ridley Scott, wyk. Russell Crowe, Cate Blanchett, Max Von Sydow, William Hurt, Mark Strong, Oscar Isaac, Danny Huston, Eileen Atkins, Mark Addy
01:20 **Sposób na morderstwo** - serial, USA
02:25 **Moc Magii**

TV 4

06:00 **Dragons Den - Jak zostać milionerem** - program rozrywkowy
07:05 **Jeźdźcy smoków na końcu świata** - serial przygodowy
07:35 **Turbo Fast**
08:05 **Tom i Jerry Show**
09:00 **Dzielna Mysz**
09:20 **Mustang z Dzikiej Doliny** - film prod. USA, 2002, reż. Cook Lorna, Kelly Asbury, wyk. Cromwell James, Damon Matt, Studi Daniel Dzielny i szlachetny młody mustang jest prawdziwym wzorem dla swojego dzikiego stada. Pewnego razu, kiedy za bardzo zbliża się do ludzkiego obozowiska, zostaje schwytany. Nieokiełznany i kochający wolność koń nigdy nie da się do końca zniewolić...
11:00 **Galileo**

KOMEDIA S-F

12:00 **Powrót do przyszłości** - komedia sci-fi
14:30 **Rodeo w Nowym Jorku** Para prowincjuszy - Sonny i Pepper - śladem zaginionego przyjaciela trafia do Nowego Jorku.
16:45 **Reakcja łańcuchowa** - thriller sensacyjny
19:00 **Galileo**
20:00 **Skazany na piekło** Kyle LeBlanc to Amerykanin pracujący na kontrakcie w Rosji. Jego żona Grey nie jest zadowolona z przeprowadzki.
22:05 **Sprawiedliwi - Wydział Kryminalny** - serial kryminalny
00:05 **Tuż przed tragedią**
01:10 **Dragons Den - Jak zostać milionerem**

eprasa.pl 0a6cf8552f

poniedziałek 12 listopada

TVP 1

05:35 **Elif** - serial, prod. Turcja
06:35 **Wieczna miłość** - serial
07:25 **Jaka to melodia?**
07:55 **Agropogoda** - magazyn
08:00 **Wiadomości**
08:10 **Pogoda poranna**
08:15 **Kwadrans polityczny**
08:30 **Alarm!** - magazyn
08:55 **Ranczo** - serial obyczajowy TVP
09:55 **Komisarz Alex** - serial kryminalny TVP
10:50 **Jeden z dziesięciu**
11:30 **Korona królów** - taka historia... - telenowela
12:00 **Wiadomości**
12:15 **Agrobiznes**
12:30 **Agropogoda** - magazyn
12:35 **Magazyn Rolniczy**
12:50 **Natura w Jedynce** - Życie na sawannie
14:00 **Elif** - serial, prod. Turcja
14:50 **Big Music Quiz** - Kulisy
15:00 **Wiadomości**
15:10 **Pogoda**
15:15 **Alarm!** - magazyn

MAGAZYN KULINARNY

15:35 **Okrasa łamie przepisy** - Obiad w jednym termosie - magazyn kulinarny
16:05 **Wieczna miłość** - serial obyczajowy, prod. Turcja
17:00 **Teleexpress**
17:30 **Jaka to melodia?**
18:00 **Klan** - telenowela TVP
18:55 **Jeden z dziesięciu**
19:30 **Wiadomości**
20:10 **Alarm!** - magazyn
20:30 **Leśniczówka**
21:00 **Teatr Telewizji** - Człowiek, który zatrzymał Rosję - spektakl
22:40 **Dekalog** - Pięć - film TVP, prod. Polska, 1988
23:50 **Atlas Niepodległości**
01:00 **Nie mów do mnie dziadku** - komedia

TVP 2

05:30 **Koło fortuny**
06:05 **O mnie się nie martw** - serial komediowy TVP
06:55 **Coś dla Ciebie**
07:20 **Na sygnale** - serial fabularyzowany TVP
07:55 **Pytanie na śniadanie**
11:00 **Panorama**
11:05 **Pogoda Flesz**
11:10 **Pytanie na śniadanie Extra**
11:25 **Rodzinka.pl** - serial komediowy TVP
11:55 **Barwy szczęścia** - serial obyczajowy TVP
12:30 **Koło fortuny** - teleturniej
13:15 **Cena miłości** - serial
14:10 **Bake Off Junior**
15:10 **O mnie się nie martw** - serial komediowy TVP
16:00 **Koło fortuny**
16:35 **Familiada** - teleturniej
17:10 **Łzy Cennet** - serial
18:00 **Panorama**
18:35 **Rodzinka.pl** - serial

TELENOWELA

19:05 **Wszystko przed nami** - telenowela TVP
19:35 **Barwy szczęścia** - serial obyczajowy TVP
20:40 **Kulisy** - Postaw na milion
20:55 **M jak miłość** - serial TVP
21:45 **Kulisy** - Postaw na milion
21:55 **Syn** - serial, prod. USA
22:50 **Czas śmierci** - serial, prod. Wielka Brytania
23:55 **Trzeci oficer** - Stąd do wieczności - serial sensacyjny TVP
00:55 **Afera Thoma** - film fabularny, prod. USA, 1999, reż. John McTiernan
02:55 **Film fabularny**
04:45 **Zakończenie**

TVN

05:50 **Uwaga!** - magazyn
06:20 **Mango** - telezakupy
07:25 **Nowa Maja w ogrodzie**
07:55 **Akademia ogrodnika** - magazyn ogrodniczy
08:00 **Dzień Dobry TVN** - magazyn
11:00 **Ukryta prawda** - program obyczajowy
12:00 **Szpital** - program obyczajowy
13:00 **Szkoła**
14:00 **19 +**
14:30 **Kuchenne rewolucje** - program kulinarno-rozrywkowy
15:30 **Szkoła**
16:30 **19 +**
17:00 **Szpital** - program obyczajowy
18:00 **Ukryta prawda**
19:00 **Fakty**
19:35 **Sport**
19:45 **Pogoda**
19:50 **Uwaga!** - magazyn
20:10 **Doradca smaku**

SERIAL OBYCZAJOWY

20:15 **Na Wspólnej** - serial obyczajowy, Polska
20:55 **Milionerzy** - program rozrywkowy
21:30 **Top Model** - program rozrywkowy
22:30 **Ślub od pierwszego wejrzenia**
23:35 **Zombieland** - film horror, USA, 2009, reż. Ruben Fleischer, wyk. Jesse Eisenberg, Woody Harrelson, Emma Stone, Abigail Breslin, Amber Heard, Bill Murray
01:25 **Co za tydzień** - magazyn
01:55 **Biuro** - serial komedia, USA
02:30 **Uwaga!** - magazyn
02:55 **Moc Magii**

POLSAT

06:00 **Nowy dzień z Polsat News**
09:00 **Malanowski i Partnerzy** - serial kryminalny
10:00 **Dzień, który zmienił moje życie** - serial obyczajowy prod. Polska
11:00 **Dlaczego ja?**
12:00 **Gliniarze**
13:00 **Trudne sprawy**
14:00 **Pierwsza miłość** - serial obyczajowy prod. Polska
14:45 **Dlaczego ja?**
15:50 **Wydarzenia**
16:10 **Pogoda**
16:15 **Interwencja** - magazyn reporterów
16:30 **Na ratunek 112**
17:00 **Gliniarze**
18:00 **Pierwsza miłość** - serial obyczajowy prod. Polska
18:50 **Wydarzenia**
19:20 **Sport**
19:25 **Pogoda**
19:30 **Świat według Kiepskich**

THRILLER

20:10 **MEGA HIT - Thor: Mroczny świat** - thriller
22:40 **Obcy kontra Predator 2** W pewnej miejscowości w stanie Kolorado rozbija się statek kosmiczny Predatorów przewożący hybrydę Obcych i Predatorów. Na miejsce katastrofy zostaje wysłany Predator, którego celem jest zlikwidowanie hybrydy zagrażającej obu gatunkom.
00:40 **Kolekcjoner kości** - thriller sensacyjny
03:20 **Tajemnice losu**
04:55 **Disco Gramy** - program rozrywkowy
05:40 **Telezakupy TV Okazje**

TVP Kultura

08:15 **Studio Kultura**
08:35 **Wdech - wydech** - film dokumentalny, prod. Polska, 1981, reż. Bogdan Dziworski, Zbigniew Rybczyński
09:20 **Spokój** - film TVP, prod. Polska, 1976, reż. Krzysztof Kieślowski
11:00 **Znak Orła** - serial
11:40 **Polskie drogi** - Misja specjalna - serial TVP, prod. Polska, 1977
13:15 **Studio Kultura**
13:30 **Meta** - film TVP
14:50 **Taśmy Kultury** - Szmaty czasu - widowisko
15:05 **Taśmy Kultury** - Koszty inwentarza - widowisko artystyczne
15:30 **Penderecki. Droga przez labirynt** - film dokumentalny, prod. Niemcy, Polska, 2013, reż. Anna Schmidt
16:25 **Studio Kultura**

KOMEDIA ROMANTYCZNA

16:45 **Zakochany anioł** - komedia romantyczna, prod. Polska, 2005
18:30 **Chuligan Literacki**
19:00 **Polska szkoła animacji** - film animowany
19:15 **Którędy po sztukę** - Mieczysław Wejman
19:25 **Zbigniew Makowski** - reportaż
20:00 **Informacje kulturalne**
20:20 **Geniusz** - serial
21:20 **Więcej niż fikcja** - Dobry Amerykanin
23:10 **Kronos** - magazyn
23:50 **Panorama kina polskiego - Szczęście świata** - film obyczajowy
01:40 **Informacje kulturalne**
02:00 **Kino nocne - Julia wraca do domu** - dramat

TV Puls

06:00 **Kontrakt na miłość**
07:00 **Zbuntowany anioł** Osierocona Milagros rozpoczyna pracę jako pokojówka rodziny DiCarlo i zakochuje się w synu pana domu.
08:00 **Lombard. Życie pod zastaw** - serial obyczajowy
09:00 **Gliniarz i prokurator** - fabularny
11:00 **Nash Bridges**
12:00 **Kobra - oddział specjalny** - fabularny
13:00 **Agenci NCIS: Los Angeles** - fabularny
15:00 **Lombard. Życie pod zastaw** - serial
15:55 **Kobra - oddział specjalny** - fabularny
18:00 **Lombard. Życie pod zastaw** - serial obyczajowy
20:00 **Underworld: Ewolucja**

FILM FANTASY

22:10 **Ja, Frankenstein** - film fantasy Obdarzony ogromną siłą Adam walczy z siłami zła, by uratować świat.
00:00 **Regulamin zabijania** - thriller Dwóch dawnych towarzyszy broni walczy o sprawiedliwość przed sądem wojskowym.
02:35 **Taki jest świat** - program informacyjny prod. Polska
03:15 **Biesiada na cztery pory roku** - serial obyczajowy
04:40 **Z archiwum policji** - fabularny
05:00 **Niesamowite!** - program rozrywkowy

TVN 7

05:10 **Ukryta prawda** - magazyn obyczajowy
06:10 **Sąd rodzinny** - program sądowy
07:05 **Szpital** - program obyczajowy
08:05 **Brzydula** - serial obyczajowy, Polska
09:10 **Kryminalni** - serial kryminalny, Polska
10:15 **Mango telezakupy**
11:55 **Ukryta prawda** - program obyczajowy
12:55 **Sąd rodzinny** - program sądowy
13:55 **Sędzia Anna Maria Wesołowska** - program sądowy
14:55 **Szpital** - program obyczajowy
15:55 **Dr House** - serial
16:50 **Kryminalni** - serial kryminalny, Polska
17:55 **Brzydula** - serial obyczajowy, Polska
19:00 **Ukryta prawda**

FILM OBYCZAJOWY

20:00 **McFarland** - film obyczajowy, USA, 2015, reż. Niki Caro, wyk. Kevin Costner, Carlos Pratts, Maria Bello, Hector Duran, Johnny Ortiz
22:35 **Kości** - serial, USA
23:40 **Noc oczyszczenia** - film sensacyjny, USA, 2013, reż. James DeMonaco, wyk. Ethan Hawke, Lena Headey, Max Burkholder, Adelaide Kane, Edwin Hodge
01:20 **Lista klientów** - serial, USA
02:25 **Moc Magii**
04:35 **Druga strona medalu** - talk show

TV 4

06:00 **Dragons Den - Jak zostać milionerem**
07:05 **Przygody Kota w butach**
08:00 **Dzielna Mysz**
08:10 **Nasz Nowy Dom**
09:10 **Septagon**
10:15 **Hell's Kitchen - Piekielna Kuchnia**
12:00 **Detektywi w akcji** - serial kryminalny prod. Polska
14:00 **STOP Drogówka**
15:00 **Policjantki i Policjanci** - serial obyczajowy Dynamiczny, pełen zwrotów i suspensu serial obyczajowy opowiadający historię dwóch oddziałów patrolujących ulice współczesnego Wrocławia.
16:00 **Maria z przedmieścia**
16:55 **Światło twoich oczu**
18:00 **Septagon**
19:00 **Policjantki i Policjanci**

SERIAL KRYMINALNY

20:00 **Sprawiedliwi - Wydział Kryminalny** - serial kryminalny Fabuła serialu koncentruje się na pracy dwóch par policjantów stanowiących dwa zespoły dochodzeniowe i prowadzonych przez nich śledztwach, rozbudowując jednocześnie wątki osobiste każdej z pierwszoplanowych postaci i ukazując ich życiowe perypetie i uczuciowe komplikacje.
21:05 **Śmierć na 1000 sposobów** - program rozrywkowy
22:00 **Galileo**
00:00 **Dragons' Den - Jak zostać milionerem** - program rozrywkowy

wtorek 13 listopada

TVP 1

06:30 **Wieczna miłość** - serial
07:25 **Jaka to melodia?**
07:55 **Agropogoda** - magazyn
08:00 **Wiadomości**
08:15 **Kwadrans polityczny**
08:30 **Alarm!** - magazyn
08:55 **Ranczo** - serial
09:55 **Komisarz Alex** - serial
10:50 **Jeden z dziesięciu**
11:30 **Korona królów**
12:00 **Wiadomości**
12:15 **Agrobiznes**
12:35 **Agropogoda** - magazyn
12:40 **Magazyn Rolniczy**
12:55 **Natura w Jedynce**
13:50 **Big Music Quiz** - Kulisy
14:00 **Elif** - serial, prod. Turcja
14:50 **The Wall. Wygraj marzenia** - Kulisy
15:00 **Wiadomości**
15:15 **Alarm!** - magazyn
15:35 **Leśniczówka**
16:05 **Wieczna miłość** - serial
17:00 **Teleexpress**
17:30 **Jaka to melodia?**
18:00 **Klan**

TELENOWELA

18:30 **Korona królów** - telenowela historyczna TVP
18:55 **Jeden z dziesięciu** - teleturniej
19:30 **Wiadomości**
20:05 **Pogoda**
20:10 **Alarm!** - magazyn
20:25 **Sport**
20:30 **Leśniczówka**
21:00 **Orły sportu** - reportaż
21:30 **Big Music Quiz** - Kulisy
21:40 **Kompania X** - serial
22:35 **Bullitt** - film kryminalny
00:35 **Czy świat oszalał?** - Jej spowiedź
01:45 **Historia kina w Popielawach** - film obyczajowy
03:35 **Ostatni naziści cz 1. Polowanie na Doktora Śmierć**

TVP 2

05:30 **Koło fortuny** - teleturniej
06:05 **M jak miłość** - serial TVP
07:00 **To, co nas łączy**
07:20 **Na sygnale** - serial fabularyzowany TVP
07:55 **Pytanie na śniadanie**
11:00 **Panorama**
11:05 **Pogoda Flesz**
11:10 **Pytanie na śniadanie Extra**
11:25 **Rodzinka.pl** - serial komediowy TVP
11:55 **Barwy szczęścia** - serial obyczajowy TVP
12:30 **Koło fortuny** - teleturniej
13:15 **Cena miłości** - serial, prod. Turcja, 2011
14:10 **Postaw na milion** - teleturniej
15:10 **Dla niesłyszących** - M jak miłość - serial TVP
16:00 **Koło fortuny** - teleturniej
16:35 **Familiada** - teleturniej

SERIAL OBYCZAJOWY

17:15 **Łzy Cennet** - serial obyczajowy, prod. Turcja
18:00 **Panorama**
18:35 **Rodzinka.pl** - serial
19:05 **Wszystko przed nami**
19:35 **Barwy szczęścia** - serial obyczajowy TVP
20:05 **Program rozrywkowy** - mini audycja
20:10 **Barwy szczęścia** - serial
20:55 **M jak miłość** - serial TVP
21:55 **Magazyn Ekspresu Reporterów**
23:00 **Świat bez fikcji** - Dwa Światy
00:05 **Rodzinka.pl** - serial
00:35 **Syn** - serial, prod. USA
01:30 **Czas śmierci** - serial
02:35 **Magazyn Ekspresu Reporterów**
03:40 **Życie po zamachu**

TVN

05:10 **Uwaga!** - magazyn
05:35 **Mango** - telezakupy
06:50 **Kuchenne rewolucje** - program kulinarno-rozrywkowy
07:50 **Doradca smaku**
08:00 **Dzień Dobry TVN** - magazyn
11:00 **Ukryta prawda** - program obyczajowy
12:00 **Szpital** - program obyczajowy
13:00 **Szkoła**
14:00 **19 +**
14:30 **Kuchenne rewolucje** - program kulinarno-rozrywkowy
15:30 **Szkoła**
16:30 **19 +**
17:00 **Szpital** - program obyczajowy
18:00 **Ukryta prawda**
19:00 **Fakty**
19:50 **Uwaga!** - magazyn
20:10 **Doradca smaku** - Hamburger z indyka i cieciorki

SERIAL OBYCZAJOWY

20:15 **Na Wspólnej** - serial obyczajowy, Polska
20:55 **Milionerzy** - program rozrywkowy prod. Polska
21:30 **Diagnoza** - serial, Polska
22:30 **Kuba Wojewódzki** - talk show
23:30 **Superwizjer** - magazyn reporterów
00:05 **Ślub od pierwszego wejrzenia** - program rozrywkowy prod. Polska
01:05 **36,6**
02:05 **Masters Of Sex** - serial, USA
03:20 **Uwaga!** - magazyn
03:45 **Moc Magii**

POLSAT

06:00 **Nowy dzień z Polsat News**
09:00 **Malanowski i Partnerzy** - serial kryminalny
10:00 **Dzień, który zmienił moje życie** - serial
11:00 **Dlaczego ja?**
12:00 **Gliniarze**
13:00 **Trudne sprawy**
14:00 **Pierwsza miłość** - serial obyczajowy prod. Polska
14:45 **Dlaczego ja?**
15:50 **Wydarzenia**
16:10 **Pogoda**
16:15 **Interwencja** - magazyn reporterów
16:30 **Na ratunek 112**
17:00 **Gliniarze**
18:00 **Pierwsza miłość** - serial obyczajowy prod. Polska
18:50 **Wydarzenia**
19:20 **Sport**
19:25 **Pogoda**
19:30 **Świat według Kiepskich**
20:05 **Ślad**

THRILLER SENSACYJNY

22:10 **Kolekcjoner kości** - thriller sensacyjny Wśród mieszkańców Nowego Jorku wybucha panika, kiedy dowiadują się, że w mieście grasuje psychopatyczny morderca. Zdesperowana policja prosi o pomoc w schwytaniu szaleńca, genialnego detektywa Lincolna Rhyma.
00:50 **Pan i pani Smith** - film akcji John i Jane Smith są zwyczajnym małżeństwem ze sporym stażem. Funkcjonują bez większych zgrzytów...
03:30 **Tajemnice losu**
04:55 **Disco Gramy** - program rozrywkowy

TVP Kultura

08:00 **Informacje kulturalne** - informator kulturalny
08:15 **Studio Kultura** - Rozmowy
08:40 **Oczy uroczne** - film TVP, prod. Polska, 1977, reż. Piotr Szulkin, wyk. Mariola Chmielewska, Leszek Herdegen, Edward Raczkowski, Józef Dusza
09:35 **Powrót do Polski** - film TVP, prod. Polska, 1988, reż. Paweł Pitera, wyk. Krzysztof Jasiński, Marta Lipińsk
11:00 **Polskie drogi** - Obywatele GG - serial
12:30 **Studio Kultura**
12:50 **Sto minut wakacji** - komedia, prod. Polska, 1998, reż. Andrzej Maleszka
14:30 **Taśmy Kultury**
15:05 **Którędy po sztukę**
15:20 **Bezmiar sprawiedliwości** - dramat

FILM OBYCZAJOWY

17:35 **Sauna** - film obyczajowy, prod. Polska, 1992, reż. Filip Bajon, wyk. Bogusław Linda, Gabriela Kownacka
19:20 **Kronos** - magazyn
20:00 **Informacje kulturalne**
20:20 **Teatr Telewizji** - Konstytucja Trzeciego Maja - spektakl teatralny, prod. Polska, 1976
21:55 **Lekkie obyczaje** - Foxfire - dramat
00:25 **Dezerterzy** - rozmowa
00:55 **Młoda Polska** - Szczękościsk
01:40 **Nocny dokument** - My Filmujemy Naród! - film
02:50 **Informacje kulturalne**
03:15 **Kino nocne** - Torowisko

TV Puls

06:00 **Kontrakt na miłość**
07:00 **Zbuntowany anioł**
08:00 **Lombard. Życie pod zastaw** - serial obyczajowy
09:00 **Gliniarz i prokurator** Serial, w którym lokalny prokurator walczy z przestępczością w Los Angeles (a później na Hawajach). Pomaga mu w tym, bardzo bystry i doskonały w ściganiu przestępców w terenie, gliniarz - Jack Styles.
11:00 **Nash Bridges**
12:00 **Kobra - oddział specjalny** - fabularny
13:00 **Agenci NCIS: Los Angeles** - fabularny
15:00 **Lombard. Życie pod zastaw** - serial obyczajowy
15:55 **Kobra - oddział specjalny** - fabularny

SERIAL OBYCZAJOWY

18:00 **Lombard. Życie pod zastaw** - serial obyczajowy prod. Polska Prowadzenie lombardu to zajęcie ciekawe, momentami ekscytujące, ale często i niebezpieczne. Bohaterami serialu są: właściciel Kazimierz Barski, jego rodzina, pracownicy oraz klienci, którzy pojawiają się w lombardzie z powodu różnych życiowych zawirowań.
20:00 **Nikita**
22:15 **Ocalona**
00:15 **Ucieczka gangstera**
02:30 **Na jedwabnym szlaku**
04:40 **Z archiwum policji**
05:00 **Niesamowite!** - program rozrywkowy

TVN 7

05:10 **Ukryta prawda** - magazyn obyczajowy
06:10 **Sąd rodzinny** - program sądowy
07:05 **Szpital** - program obyczajowy
08:05 **Brzydula** - serial obyczajowy, Polska
09:10 **Kryminalni** - serial kryminalny, Polska
10:15 **Mango telezakupy**
11:55 **Ukryta prawda** - program obyczajowy
12:55 **Sąd rodzinny** - program sądowy
13:55 **Sędzia Anna Maria Wesołowska** - program sądowy
14:55 **Szpital** - program obyczajowy
15:55 **Dr House** - serial
16:50 **Kryminalni** - serial kryminalny, Polska
17:55 **Brzydula** - serial obyczajowy, Polska
19:00 **Ukryta prawda**

FILM S-F

20:00 **Windykatorzy** - film S-F, prod. USA, Kanada, 2010, reż. Miguel Sapochnik, wyk. Jude Law, Forest Whitaker, Alice Braga, Liev Schreiber, Carice van Houten
22:20 **Szczęki** - film sensacyjny, USA, 1975, reż. Steven Spielberg, wyk. Roy Scheider, Robert Shaw, Richard Dreyfuss, Lorraine Gary, Murray Hamilton
00:55 **Sposób na morderstwo** - serial, USA
01:55 **Moc Magii**
04:05 **Druga strona medalu** - talk show

TV 4

06:00 **Dragons Den - Jak zostać milionerem**
07:05 **Przygody Kota w butach**
08:00 **Nasz Nowy Dom**
09:00 **Septagon**
10:00 **Hell's Kitchen - Piekielna Kuchnia**
11:25 **Benny Hill**
12:00 **Detektywi w akcji** - serial kryminalny prod. Polska
14:00 **STOP Drogówka**
15:00 **Policjantki i Policjanci** - serial obyczajowy prod. Polska
16:00 **Maria z przedmieścia**
16:55 **Światło twoich oczu**
18:00 **Septagon**
19:00 **Policjantki i Policjanci** - serial obyczajowy
20:00 **Sprawiedliwi - Wydział Kryminalny** - serial kryminalny prod. Polska
21:00 **Skazany na piekło**

THRILLER

23:00 **Ocalenie** - thriller, Kanada, 2015, reż. Steven C. Miller, wyk. Gina Carano, Joshua Mikel, Kellan Lutz, Sweeney D.B., Willis Bruce Grupa terrorystów porywa byłego agenta CIA. Kiedy jego syn zostaje odsunięty od zadania odbicia ojca, postanawia działać na własną rękę i sam wyrusza z odsieczą...
01:00 **STOP Drogówka** - magazyn
02:00 **Polityka na ostro**
02:50 **Graffiti**
03:05 **Interwencja** - magazyn
03:25 **Magazyn Atleci**
03:55 **Trans World Sport**
05:00 **SuperLudzie**

eprasa.pl 0a6cf8552f

środa 14 listopada

TVP 1

05:00 **Telezakupy**
05:35 **Elif** - serial, prod. Turcja
06:35 **Wieczna miłość** - serial obyczajowy
07:25 **Jaka to melodia?** - teleturniej muzyczny
07:55 **Agropogoda** - magazyn
08:00 **Wiadomości**
08:10 **Pogoda poranna**
08:15 **Kwadrans polityczny**
08:30 **Alarm!** - magazyn
08:55 **Ranczo** - serial
09:55 **Komisarz Alex** - serial kryminalny TVP
10:50 **Jeden z dziesięciu** - teleturniej
11:30 **Korona królów** - telenowela historyczna TVP
12:00 **Wiadomości**
12:15 **Agrobiznes**
12:35 **Agropogoda** - magazyn
12:40 **Rok w ogrodzie Extra**
12:55 **Natura w Jedynce** - Macierzyństwo
13:45 **The Wall. Wygraj marzenia**

SERIAL OBYCZAJOWY

14:00 **Elif** - serial, prod. Turcja, 2014
14:50 **Big Music Quiz** - Kulisy
15:00 **Wiadomości**
15:10 **Pogoda**
15:15 **Alarm!** - magazyn
15:35 **Leśniczówka**
16:05 **Wieczna miłość** - serial
17:00 **Teleexpress**
17:30 **Jaka to melodia?**
18:00 **Klan** - telenowela TVP
18:30 **Korona królów**
18:55 **Jeden z dziesięciu**
19:30 **Wiadomości**
20:10 **Alarm!** - magazy
20:30 **Leśniczówka**
21:00 **Wielki Test. 100 lat Niepodległości**
22:25 **Na własne oczy**
23:35 **Bez tożsamości** - serial
00:20 **Kompania X** - serial

TVP 2

05:25 **Koło fortuny** - teleturniej
06:00 **M jak miłość** - serial TVP
06:55 **Pożyteczni.pl**
07:20 **Na sygnale** - serial fabularyzowany TVP
07:55 **Pytanie na śniadanie**
11:00 **Panorama**
11:05 **Pogoda Flesz**
11:10 **Pytanie na śniadanie Extra**
11:25 **Rodzinka.pl** - serial komediowy TVP
11:55 **Barwy szczęścia** - serial obyczajowy TVP
12:30 **Koło fortuny** - teleturniej
13:15 **Cena miłości** - serial, prod. Turcja, 2011
14:10 **Postaw na milion** - teleturniej
15:10 **Dla niesłyszących** - M jak miłość - serial TVP
16:00 **Koło fortuny** - teleturniej
16:35 **Familiada** - teleturniej

SERIAL OBYCZAJOWY

17:10 **Łzy Cennet** - serial obyczajowy, prod. Turcja
18:00 **Panorama**
18:25 **Pogoda**
18:30 **Sport Telegram**
18:35 **Rodzinka.pl** - serial komediowy TVP
19:05 **Wszystko przed nami** - telenowela TVP
19:35 **Barwy szczęścia** - serial
20:55 **Na dobre i na złe** - serial TVP
21:55 **Na sygnale** - serial fabularyzowany TVP
22:35 **Kino relaks - Facet na miarę** prod. Francja, 2016, reż. Laurent Tirard
00:20 **O mnie się nie martw**
01:20 **Defekt** - serial
02:20 **Świat bez tajemnic** - Planowanie rodziny

TVN

05:35 **Mango** - telezakupy
06:50 **Kuchenne rewolucje** - program kulinarno-rozrywkowy
07:50 **Doradca smaku** - Hamburger z indyka i cieciorki - program
08:00 **Dzień Dobry TVN** - magazyn
11:00 **Ukryta prawda**
12:00 **Szpital** - program obyczajowy
13:00 **Szkoła**
14:00 **19 +**
14:30 **Kuchenne rewolucje** - program kulinarno-rozrywkowy
15:30 **Szkoła**
16:30 **19 +**
17:00 **Szpital** - program obyczajowy
18:00 **Ukryta prawda** - program obyczajowy
19:00 **Fakty**
19:49 **Raport smogowy**
19:50 **Uwaga!** - magazyn

PROGRAM KULINARNY

20:10 **Doradca smaku - Pałki kurczaka z fasolą i pomidorami** - program kulinarny
20:15 **Na Wspólnej** - serial obyczajowy, Polska
20:55 **Milionerzy** - program rozrywkowy
21:30 **Ameryka Express**
23:05 **Klucz do koszmaru** - film horror, USA, 2005, reż. Iain Softley, wyk. Kate Hudson, Gena Rowlands, John Hurt, Peter Sarsgaard, Joy Bryant
01:15 **Oszuści** - serial, USA
02:15 **Uwaga!** - magazyn
02:45 **Moc Magii**

POLSAT

06:00 **Nowy dzień z Polsat News**
09:00 **Malanowski i Partnerzy** - serial kryminalny prod. Polska
10:00 **Dzień, który zmienił moje życie** - serial obyczajowy prod. Polska
11:00 **Dlaczego ja?**
12:00 **Gliniarze**
13:00 **Trudne sprawy**
14:00 **Pierwsza miłość** - serial obyczajowy prod. Polska
14:45 **Dlaczego ja?**
15:50 **Wydarzenia**
16:10 **Pogoda**
16:15 **Interwencja** - magazyn reporterów
16:30 **Na ratunek 112**
17:00 **Gliniarze**
18:00 **Pierwsza miłość** - serial obyczajowy prod. Polska
18:50 **Wydarzenia**
19:20 **Sport**
19:25 **Pogoda**
19:30 **Świat według Kiepskich**

SERIAL KOMEDIOWY

20:00 **Świat według Kiepskich** - serial komediowy prod. Polska
20:40 **Pan i pani Smith** John i Jane Smith są zwyczajnym małżeństwem ze sporym stażem, wiodącym ustabilizowany, żeby nie powiedzieć nudny żywot w uroczym domu na przedmieściach.
23:10 **Kac Wawa** - komedia Andrzej, Jarek, Karol, Tomek oraz Jerzy spotykają się w hotelu, gdzie w apartamencie mają grać w brydża z okazji wieczoru kawalerskiego.
01:30 **Lot** - thriller
04:15 **Kabaretowa Ekstraklasa**

TVP Kultura

08:00 **Informacje kulturalne** - informator kulturalny
08:15 **Studio Kultura** - Rozmowy
08:35 **Stwór** - film krótkometrażowy, prod. Polska, 2015, reż. Aleksandra Gowin, Ireneusz Grzyb, wyk. Anita Jancia, Adam Nawojczyk, Dobromir Dymecki, Zofia Karolak, Emma Szpura, Katarzyna Skolimowska
09:10 **Sauna** - film obyczajowy, prod. Polska, 1992, reż. Filip Bajon, wyk. Bogusław Linda, Gabriela Kownacka, Marian Opania, Henryk Bista, Piotr Machalica, Władysław Kowalski, Zbigniew Zamachowski, Marek Kondrat
11:00 **Polskie drogi** - Najspokojniejsze miejsce na świecie - serial TVP
12:35 **Studio Kultura**

FILM OBYCZAJOWY

12:55 **Szczęśliwego Nowego Jorku** - film obyczajowy
14:35 **Którędy po sztukę**
14:45 **Taśmy Kultury**
15:25 **Legendy Rocka**
16:20 **Przyjęcie na dziesięć osób plus trzy** - film
17:30 **Znieważona ziemia** - dramat
19:25 **Dezerterzy** - rozmowa
20:00 **Informacje kulturalne**
20:20 **Filmowa Polska** - Męskie sprawy - dramat
22:10 **Pegaz**
22:50 **Ziemia, planeta ludzi** - MappaMundi - film
23:50 **Lekkie obyczaje** - Foxfire - dramat
02:15 **Informacje kulturalne**
02:35 **Kino nocne** - Rajska jabłoń - film obyczajowy

TV Puls

06:00 **Kontrakt na miłość**
07:00 **Zbuntowany anioł**
08:00 **Lombard. Życie pod zastaw** - serial obyczajowy
09:00 **Gliniarz i prokurator** - fabularny
11:00 **Nash Bridges**
12:00 **Kobra - oddział specjalny** - fabularny
13:00 **Agenci NCIS: Los Angeles** - fabularny Agenci biura NCIS w Los Angeles działają pod przykrywką, by rozwiązywać trudne i często szokujące sprawy.
15:00 **Lombard. Życie pod zastaw** - serial obyczajowy
15:55 **Kobra - oddział specjalny** - fabularny
18:00 **Lombard. Życie pod zastaw** - serial

DRAMAT

20:00 **Snajper: Kolejne starcie** - dramat Po nieudanej misji w Kongo syn legendarnego snajpera Thomasa Becketta postanawia pomścić kolegów z oddziału.
21:50 **Regulamin zabijania**
00:15 **Wikingowie** - fabularny
01:15 **Flash**
02:10 **Na jedwabnym szlaku** - serial dokumentalny
03:20 **Menu na miarę** - fabularny
04:00 **Taki jest świat** - program informacyjny prod. Polska
05:00 **Niesamowite!**

TVN 7

05:10 **Ukryta prawda** - magazyn obyczajowy
06:10 **Sąd rodzinny** - program sądowy
07:05 **Szpital** - program obyczajowy
08:05 **Brzydula** - serial obyczajowy, Polska
09:10 **Kryminalni** - serial kryminalny, Polska
10:15 **Mango telezakupy**
11:55 **Ukryta prawda** - program obyczajowy
12:55 **Sąd rodzinny** - program sądowy
13:55 **Sędzia Anna Maria Wesołowska** - program sądowy
14:55 **Szpital** - program obyczajowy
15:55 **Dr House** - serial
16:50 **Kryminalni** - serial kryminalny, Polska
17:55 **Brzydula** - serial obyczajowy, Polska
19:00 **Ukryta prawda**

FILM SENSACYJNY

20:00 **Pozdrowienia z Paryża** - film sensacyjny, Francja, 2010, reż. Pierre Morel, wyk. John Travolta, Jonathan Rhys Meyers, Kasia Smutniak, Richard Durden, Amber Rose Revah
21:55 **Morderstwo z miłości** - film, Niemcy, 2016
00:25 **Windykatorzy** - film S-F prod. USA, Kanada, 2010, reż. Miguel Sapochnik, wyk. Jude Law, Forest Whitaker, Alice Braga, Liev Schreiber, Carice van Houten
02:50 **Moc Magii**

TV 4

06:00 **Dragons Den - Jak zostać milionerem**
07:05 **Przygody Kota w butach**
08:00 **Nasz Nowy Dom**
09:00 **Septagon**
10:00 **Hell's Kitchen - Piekielna Kuchnia**
11:25 **Benny Hill**
12:00 **Detektywi w akcji** - serial kryminalny
14:00 **STOP Drogówka**
15:00 **Policjantki i Policjanci** - serial obyczajowy prod. Polska
16:00 **Maria z przedmieścia**
16:55 **Światło twoich oczu**
18:00 **Septagon**
19:00 **Policjantki i Policjanci** - serial obyczajowy prod. Polska
20:00 **Sprawiedliwi - Wydział Kryminalny** - serial obyczajowy prod. Polska
21:00 **OKO za OKO**

THRILLER

22:00 **Potrzask** - thriller Jeremy budzi się uwięziony w bagażniku samochodu. Jego prześladowcy grożą, że zabiją jego najbliższych, jeśli nie zdradzi im informacji, którą posiadł jako tajny agent. Jeremy uświadamia sobie, że jest pionkiem w zbrodniczym planie terrorystów, którego skali nie jest w stanie odgadnąć. Czy poddany ekstremalnej presji, którą zwiększa jeszcze zegar złowrogo odmierzający czas do katastrofy.
00:00 **Trampolina** - program rozrywkowy
01:00 **Tuż przed tragedią**
02:05 **Polityka na ostro**

czwartek 15 listopada

TVP 1

04:55 **Telezakupy**
05:35 **Elif** - serial, prod. Turcja
06:30 **Wieczna miłość** - serial
07:25 **Jaka to melodia?** - teleturniej muzyczny
07:55 **Agropogoda** - magazyn
08:00 **Wiadomości**
08:10 **Pogoda poranna**
08:15 **Kwadrans polityczny**
08:30 **Alarm!** - magazyn
08:55 **Ranczo** - serial obyczajowy TVP
09:55 **Komisarz Alex** - serial kryminalny TVP
10:50 **Jeden z dziesięciu**
11:30 **Korona królów** - telenowela historyczna TVP
12:00 **Wiadomości**
12:15 **Agrobiznes**
12:35 **Agropogoda** - magazyn
12:40 **Magazyn Rolniczy**
12:55 **Natura w Jedynce**
14:00 **Elif** - serial, prod. Turcja
15:00 **Wiadomości**
15:15 **Alarm!** - magazyn
15:35 **Leśniczówka**

SERIAL OBYCZAJOWY

16:05 **Wieczna miłość** - serial obyczajowy
17:00 **Teleexpress**
17:15 **Pogoda**
17:25 **Jaka to melodia?** - teleturniej muzyczny
17:50 **Piłka nożna** - Mecz towarzyski: Polska - Czechy
19:50 **Wiadomości**
20:35 **Ojciec Mateusz** - serial kryminalny TVP
21:35 **Sprawa dla reportera**
22:25 **Magazyn śledczy Anity Gargas** - magazyn
23:00 **The Wall. Wygraj marzenia**
23:05 **Magazyn kryminalny 997** - magazyn
23:50 **Ocaleni** - reality show
01:00 **Tanie Dranie**
01:40 **Bez tożsamości** - serial

TVP 2

05:20 **Koło fortuny**
05:55 **Na dobre i na złe** - serial TVP
06:50 **Operacja Zdrowie!**
07:20 **Na sygnale** - serial fabularyzowany TVP
07:55 **Pytanie na śniadanie**
11:00 **Panorama**
11:05 **Pogoda Flesz**
11:10 **Pytanie na śniadanie**
11:25 **Rodzinka.pl** - serial
11:55 **Barwy szczęścia** - serial obyczajowy TVP
12:30 **Koło fortuny**
13:15 **Cena miłości** - serial
14:10 **Nabożeństwo Ekumeniczne**
15:05 **Na dobre i na złe** - serial TVP
16:00 **Koło fortuny**
16:35 **Familiada** - teleturniej
17:10 **Łzy Cennet** - serial
18:00 **Panorama**
18:35 **Rodzinka.pl** - serial
19:05 **Wszystko przed nami**
19:35 **Barwy szczęścia**

SERIAL OBYCZAJOWY

20:45 **Doktor Foster** - serial, prod. Wielka Brytania
21:50 **Mów mi Dave** - film oabyczajowy prod. USA, 2008, reż. Brian Robbins, wyk. Eddie Murphy, Elizabeth Banks, Gabrielle Union, Scott Caan, Ed Helms
23:20 **Na sygnale** - serial fabularyzowany prod. TVP
23:55 **Facet na miarę**
01:40 **Grupa specjalna "Kryzys"** - serial, prod. Japonia, 2017
02:50 **Art Noc** - Kobieta niejedno ma imię koncert
03:45 **Zakończenie dnia**

TVN

05:10 **Uwaga!** - magazyn
05:35 **Mango** - telezakupy
06:50 **Kuchenne rewolucje** - program kulinarno-rozrywkowy
07:50 **Doradca smaku** - Pałki kurczaka z fasolą
08:00 **Dzień Dobry TVN** - magazyn
11:00 **Ukryta prawda** - program obyczajowy
12:00 **Szpital** - program obyczajowy
13:00 **Szkoła**
14:00 **19 +**
14:30 **Kuchenne rewolucje** - program kulinarno-rozrywkowy
15:30 **Szkoła**
16:30 **19 +**
17:00 **Szpital**
18:00 **Ukryta prawda**
19:00 **Fakty**
19:49 **Raport smogowy**
19:50 **Uwaga!** - magazyn
20:10 **Doradca smaku**

SERIAL OBYCZAJOWY

20:15 **Na Wspólnej** - serial obyczajowy, Polska
20:55 **Milionerzy**
21:30 **Kuchenne rewolucje** - program kulinarno-rozrywkowy
22:30 **Poranek kojota** - film komedia, prod. Polska, 2001, reż. Olaf Lubaszenko, wyk. Maciej Stuhr, Karolina Rosińska, Tadeusz Huk, Janusz Józefowicz, Michał Milowicz
00:25 **Pod powierzchnią** - serial, Polska
01:30 **Kobieta na krańcu świata**
02:05 **Uwaga!** - magazyn
02:30 **Moc Magii**

POLSAT

06:00 **Nowy dzień z Polsat News**
09:00 **Malanowski i Partnerzy** - serial kryminalny
10:00 **Dzień, który zmienił moje życie** - serial obyczajowy prod. Polska
11:00 **Dlaczego ja?**
12:00 **Gliniarze**
13:00 **Trudne sprawy**
14:00 **Pierwsza miłość** - serial obyczajowy prod. Polska
14:45 **Dlaczego ja?**
15:50 **Wydarzenia**
16:10 **Pogoda**
16:15 **Interwencja** - magazyn reporterów
16:30 **Na ratunek 112**
17:00 **Gliniarze**
18:00 **Pierwsza miłość** - serial obyczajowy prod. Polska
18:50 **Wydarzenia**
19:20 **Sport**
19:25 **Pogoda**
19:30 **Świat według Kiepskich**
20:05 **Nasz Nowy Dom**

SERIAL OBYCZAJOWY

21:10 **Przyjaciółki** - serial obyczajowy prod. Polska Inga odkrywa, co może być powodem kryzysu w związku Roberta i Dominiki. Nie ukrywa długo swoich podejrzeń. Stefa odradza Zuzie ślub w trudnym dla niej momencie. Markowska nie słucha rad matki, zamierza urządzić ceremonię w swoim ogrodzie. Przyjaciółki oferują pomoc przy organizacji przyjęcia.
22:10 **Lot** - thriller
01:00 **Zakończenie programu**

TVP Kultura

08:00 **Informacje kulturalne** - informator kulturalny
08:15 **Studio Kultura** - rozmowy
08:30 **Docent H.** - film krótkometrażowy, prod. Polska, 1964, reż. Janusz Majewski, wyk. Jan Machulski, Andrzej Rausz
09:00 **Znieważona ziemia** - dramat, prod. Niemcy
11:00 **Polskie drogi** - Na tropie - serial TVP
12:20 **Studio Kultura**
12:40 **Mała wielka miłość** - film obyczajowy, prod. Polska, 2008
14:45 **Taśmy Kultury** - Szkoła ignorancji - widowisko
14:55 **Taśmy Kultury** - Dobre początki - widowisko
15:15 **Informacje kulturalne**
15:40 **Mistrz** - dramat, prod. Polska, 1966, reż. Jerzy Antczak, wyk. Janusz Warnecki, Ignacy Gogolewski

KOMEDIA

17:10 **U Pana Boga za piecem** - komedia, prod. Polska, 1998, reż. Jacek Bromski
18:55 **Którędy po sztukę**
19:05 **Pegaz**
19:45 **Teraz animacje!**
20:00 **Informacje kulturalne**
20:20 **Czwartkowy klub filmowy** - Wstęp do filmu
20:25 **Czwartkowy klub filmowy - Front zachodni 1918** - dramat, prod. Niemcy, 1930
22:10 **Pojedynki stulecia**
22:40 **Portrety** - Klucz do Salvadora Dalego - film
23:50 **Scena Klasyczna**
00:45 **Filmowa Polska** - Męskie sprawy - dramat

TV Puls

06:00 **Kontrakt na miłość**
07:00 **Zbuntowany anioł**
08:00 **Lombard. Życie pod zastaw** - serial obyczajowy Bohaterami serialu są: właściciel Kazimierz Barski, jego rodzina, pracownicy oraz klienci, którzy pojawiają się w lombardzie z powodu różnych życiowych zawirowań. Są to zarówno osoby starsze, potrzebujące środków do życia, jak i młode, które zastawiają na kilka dni laptop czy telefon.
09:00 **Gliniarz i prokurator**
11:00 **Nash Bridges**
12:00 **Kobra - oddział specjalny** - fabularny
13:00 **Agenci NCIS: Los Angeles** - fabularny
15:00 **Lombard. Życie pod zastaw** - serial

SERIAL FABULARNY

15:55 **Kobra - oddział specjalny** - fabularny
18:00 **Lombard. Życie pod zastaw** - serial obyczajowy
20:00 **Straszny film 4** Cindy z przyjaciółmi musi uratować świat przed inwazją kosmitów i zmierzyć się z duchem małego chłopca.
21:45 **Kłamca, kłamca**
23:25 **Seksualni, niebezpieczni**
01:20 **Następny proszę!**
02:20 **Kuchnia na Maksa**
03:45 **Taki jest świat**
04:20 **Menu na miarę** - fabularny
05:00 **Niesamowite!** - program rozrywkowy

TVN 7

05:10 **Ukryta prawda** - magazyn obyczajowy
06:10 **Sąd rodzinny** - program sądowy
07:05 **Szpital** - program obyczajowy
08:05 **Brzydula** - serial obyczajowy, Polska
09:10 **Kryminalni** - serial kryminalny, Polska
10:15 **Mango telezakupy**
11:55 **Ukryta prawda** - program obyczajowy
12:55 **Sąd rodzinny** - program sądowy
13:55 **Sędzia Anna Maria Wesołowska** - program sądowy
14:55 **Szpital** - program obyczajowy
15:55 **Dr House** - serial
16:50 **Kryminalni** - serial kryminalny, Polska
17:55 **Brzydula** - serial obyczajowy, Polska
19:00 **Ukryta prawda**

FILM OBYCZAJOWY

20:00 **Błękitna fala** - film obyczajowy, prod. USA, Niemcy, 2002, reż. John Stockwell, wyk. Kate Bosworth, Matthew Davis, Michelle Rodriguez, Sanoe Lake, Mika Boorem
22:15 **Porwani** - serial sensacyjny
23:15 **To skomplikowane** - film komedia, USA, Japonia, 2009, reż. Nancy Meyers, wyk. Meryl Streep, Steve Martin, Alec Baldwin, John Krasinski, Lake Bell, Mary Kay Place, Rita Wilson
01:45 **Moc Magii**
03:55 **Druga strona medalu** - talk show

TV 4

06:00 **Dragons Den - Jak zostać milionerem**
07:05 **Przygody Kota w butach**
08:00 **Nasz Nowy Dom** - magazyn
09:00 **Septagon**
10:00 **Hell's Kitchen - Piekielna Kuchnia**
11:25 **Benny Hill**
12:00 **Detektywi w akcji** - serial kryminalny prod. Polska
14:00 **STOP Drogówka** - magazyn
15:00 **Policjantki i Policjanci** - serial obyczajowy prod. Polska
16:00 **Maria z przedmieścia**
17:00 **Światło twoich oczu**
18:00 **Septagon**
19:00 **Policjantki i Policjanci** - serial obyczajowy
20:00 **Sprawiedliwi - Wydział Kryminalny**
21:00 **OKO za OKO**

DRAMAT WOJENNY

22:00 **Helikopter w ogniu** - dramat wojenny prod. Wielka Brytania, USA, reż. Ridley Scott wyk. Ewan McGregor, Josh Hartnett, Tom Sizemore 3 października 1993 ponad setka żołnierzy elitarnych jednostek armii USA, wysłanych w ramach sił pokojowych ONZ do Mogadiszu, przystępuje do operacji uprowadzenia dwóch przywódców zbuntowanych Somalijczyków. Prosta akcja, przewidziana na 30 minut, przeradza się w krwawą bitwę w której ginie 18 żołnierzy i setki tubylców.
01:00 **Zakończenie**

eprasa.pl 0a6cf8552f

4.LIGA

WSZYSCY WSZYSTKO WIEDZIELI

Oprócz teoretycznej wiedzy i piłkarskich umiejętności do odnoszenia nie tylko futbolowych zwycięstw potrzebne jest szczęście, a na jego nadmiar wołowianie w ostatnich tygodniach nie mogą narzekać. Jest wśród nich Piotr Hryszkiewicz, który był bardzo blisko zwycięskiego gola w meczu przeciwko Sokołowi Wielka Lipa, a w sobotę w Bielawie mógł otworzyć wynik konfrontacji z Bielawianką. Niestety, za każdym razem zabrakło paru centymetrów.

Bielawianka Bielawa
- MKP WOŁÓW 4-0 (2-0)

MKP: M. Szaciłło – O. Majbroda, S. Kościuk, M. Sikorski, P. Lofek, P. Hryszkiewicz (62' K. Włodarczyk), K. Tabak (73' P. Dewerenda), D. Kamiński (86' B. Gałecki), G. Wąsek (46' D. Szaciło), J. Kazanecki (81' A. Judziński), P. Janus.

Obie ekipy w tym sezonie nie rozpieszczają swoich kibiców, choć znacznie większy regres jest udziałem zawodników Bielawianki, którzy poprzedni sezon zakończyli przecież na rankingowym *pudle*. W tegorocznych rozgrywkach daleko im do ligowego *TOP'u*, co jednak nie zmienia faktu, że na futbolowym rzemiośle zawodnicy tej ekipy się znają i w jego konkretnych elementach potrafią zaskoczyć na tyle, aby sprowadzić rywala do *parteru*. Szkoda, że w ostatnią sobotę przekonali się o tym nasi piłkarze, którzy w bieżącej rywalizacji mają również spore problemy, ale z dużą dozą wiary i optymizmu można było zakładać, że z bielawskiej eskapady piłkarze MKP powrócą z korzystnym rezultatem.

Pierwsze minuty meczu pokazały, że wołowian stać na dobrą grę i zwycięstwo, gdyż to goście jako pierwsi uchwycili inicjatywę w spotkaniu i w jego pierwszych minutach potrafili zagrozić bramce gospodarzy. Jako pierwszy przed szansą na otwarcie wyniku stanął **Piotr Hryszkiewicz**, ale w pojedynku z golkiperem Bielawianki większym sprytem wykazał się gracz miejscowych i skończyło się jedynie na strachu. W chwilę później tuż nad poprzeczką uderzył **Jakub Kazanecki**, a potem ze swojej okazji skorzystali gospodarze. Choć w tegorocznych rozgrywkach piłkarze z Bielawy nie należą do ligowych tuzów, to jednak mają swoje mocne strony, a ich najsilniejszą bronią w ofensywie są szybkie kontrataki i stałe fragmenty gry. O tym wszystkim wiedzieli nasi zawodnicy, a mimo to przy pierwszym rzucie rożnym egzekwowanym przez gospodarzy dali się zaskoczyć i już po 8.min. rywalizacji rywale mogli cieszyć się z prowadzenia. Stracona bramka upuściła nieco powietrza z gry gości i obraz futbolowej walki mocno się wyrównał, choć miejscowi wcale nie byli skorzy do sięgnięcia po zdecydowaną inicjatywę. Mając *swój* wynik schowali się za obronne zasieki, licząc na kolejne okazje w szybkich kontratakach. Zawodnicy MKP natomiast - mając na względzie spore ryzyko związane z przestawieniem *wajchy* na zdecydowane gonienie wyniku z dużą rezerwą angażowali się w działania ofensywne, choć nieprzerwanie szukali szansy na wyrównanie. Nie wychodziło to jednak najlepiej, a kiedy kolejny stały fragment gry przyniósł gospodarzom drugie trafienie, nasi piłkarze zaczęli rozgrywkę na dotrwanie do przerwy i końcowe minuty pierwszej odsłony toczyły się pod zdecydowane dyktando bielawian, co na szczęście nie znalazło już odzwierciedlenia w rezultacie.

Po zmianie stron w szeregach wołowskich futbolistów nastąpiło *przebudzenie mocy*, a ich poczynania dawały nawet *nową nadzieję* na korzystny rezultat. Dynamiczny rajd groźnym strzałem zakończył **Oskar Majbroda**, ponownie tuż obok celu uderzył P. Hryszkiewicz, a w chwilę później najbliżej kontaktowego trafienia był **Paweł Janus**, ale w tym przypadku w sukurs bramkarzowi gospodarzy przyszła poprzeczka. Uśmiech futbolowego szczęścia okazał się dla miejscowych dużo szerszy, gdyż w chwilę później szybki atak przyniósł im kolejnego gola i losy meczu były praktycznie rozstrzygnięte. Ostatnie pół godziny spotkania to z obu stron pokaz *radosnego* futbolu, w którym znacznie mniej do stracenia mieli wołowianie, starający się *znaleźć* chociaż honorowe trafienie. Ta swoista wymiana futbolowych ciosów przyniosła jednak tylko kolejną bramkę drużynie Bielawianki, której zawodnicy po końcowym gwizdku arbitra mogli cieszyć się z efektownego i chyba zasłużonego zwycięstwa. Gospodarze wprawdzie nie zdominowali tego meczu, ale wykorzystali w nim wszystkie swoje atuty, sięgając ostatecznie po komplet punktów i poprawiając swoją pozycję w ligowym rankingu.

- Po takim meczu trudno być zadowolonym i nie chodzi tylko o końcowy rezultat - powiedział po sobotni meczu szkoleniowiec MKP **Piotr Bolkowski**. *- Teoretycznie byliśmy przygotowanie do walki z Bielawianką, ale na murawie zabrakło konsekwencji i dyscypliny w realizacji taktycznych założeń, a także należytej agresji, szczególnie w grze obronnej. Pozwoliliśmy rywalom, aby zagrali ten mecz według własnego scenariusza, co oni w pełni wykorzystali. Wiedzieliśmy dobrze, że ich mocną stroną są stałe fragmenty gry, a mimo tego przy pierwszej okazji potrafili nas zaskoczyć, układając sobie w ten sposób całe spotkanie. Potem próbowaliśmy odwrócić losy meczu, ale zabrakło skuteczności również w ataku. Musimy przełknąć kolejną gorzką pigułkę, ale przed nami jeszcze trochę jesiennego grania i wierzę, że zespół pokaże charakter już w pojedynku z Unią Bardo - szczególnie, że będzie to mecz z rankingowym sąsiadem, więc o podwójną stawkę.*

Teoretycznie więc - jak stwierdził przed sejmową komisją znajomy Jennifer Lopez Marek Belka - *wszyscy wszystko wiedzieli* - ale na bielawskiej murawie naszym piłkarzom wiedzy tej nie udało zastosować w praktyce, podobnie zresztą jak wcześniej wymienionemu wyżej i innym instytucjom państwa. Miejmy nadzieję, że w zbliżającym się *temacie* bardzkiej Unii nasi gracze znać będą nie tylko mocne strony rywala, ale również sposób na jego skuteczne pokonanie i niepodległościową rocznicę uświetnią efektownym zwycięstwem.

Pozostałe wyniki: Orzeł Z. - Zjednoczeni **5-0**; Polonia - Górnik **0-1**; Sokół W.L. - Mirków/Długołęka **7-3**; Śląsk II - Unia **6-0**; Piast N.R. - Orzeł P. **0-4**; Piast Ż. - Sokół M. **0-1**; Polonia-Stal - Nysa **2-1**.

TABELA 4.LIGI				
1.	Śląsk II Wrocław	13	36	47-5
2.	Górnik Wałbrzych	13	35	31-8
3.	Polonia-Stal Świdnica	13	25	25-16
4.	Sokół Marcinkowice	13	25	38-19
5.	Polonia Trzebnica	13	25	24-21
6.	Orzeł Prusice	13	25	34-18
7.	Sokół Wielka Lipa	13	22	29-21
8.	Bielawianka Bielawa	13	18	24-27
9.	Piast Żerniki	13	17	25-22
10.	MKP WOŁÓW	13	16	20-26
11.	Unia Bardo	13	15	22-33
12.	Orzeł Ząbkowice Śl.	13	14	22-26
13.	Nysa Kłodzko	13	10	22-32
14.	Piast Nowa Ruda	13	9	12-31
15.	GKS Mirków/Długołęka	13	7	20-52
16.	Zjednoczeni Żarów	13	4	15-52

14.kolejka (10/11 listopada): **MKP** - **Unia Bardo** (sobota, 14.00); Orzeł P. - Orzeł Z.; Górnik - Piast Ż.; Sokół M. - Piast N.R.; Sokół W.L. - Zjednoczeni; Nysa - Śląsk II; Polonia-Stal - Polonia; Bielawianka - Mirków/Długołęka.

prasa.pl 0a6cf8552f

PIŁKA MŁODZIEŻOWA

JUNIORZY
LIGA OKRĘGOWA - grupa 1.

Polonia Trzebnica
- KP BRZEG DOLNY 2-1 (2-0)

Bramki: M. Wapiński (90');

KP: W. Lesiewicz – D. Ciochoń (46' M. Posłuszny), S. Goles, P. Górniak, R. Gierczyk, K. Kubacki (84' K. Lodziński), K. Wiatiak, M. Żurawski, M. Wapiński, M. Cygan, A. Kołodziej (70' M. Solarewicz).

TABELA				
1.	Piast Żmigród	8	22	37-5
2.	Śląsk Wrocław	7	18	23-9
3.	MKP WOŁÓW	9	16	18-18
4.	Polonia Trzebnica	8	13	24-19
5.	Barycz Milicz	7	13	12-12
6.	Wiwa Goszcz	8	10	21-17
7.	Lotnik Twardogóra	9	9	9-25
8.	KP BRZEG DOLNY	8	8	12-16
9.	Barycz Sułów	7	3	11-38
10.	KS Łozina	7	1	5-13

11.kolejka (10 listopada): **KP** - Piast Żmigród (11.00).

JUNIORZY MŁODSI
LIGA OKRĘGOWA - grupa 2.

Dolnobrzescy Akademicy w miniony weekend nie walczyli o ligowe punkty, gdyż swój mecz z SP Milicz przełożyli na inny termin (15 listopada, godz. 17.30), a mimo efektownego zwycięstwa *goniących* ich zawodników wrocławskiej Silesii, pozycja naszego zespołu w fotelu lidera pozostała niezagrożona. Do zakończenia jesiennych zmagań pozostało już bardzo niewiele i wydaje się, że tylko nieopisany futbolowy kataklizm mógłby pozbawić naszą drużynę przodownictwa w ligowym rankingu.

TABELA				
1.	AP BRZEG DOLNY	11	30	60-16
2.	Silesia Wrocław	12	25	65-16
3.	Kolektyw Radwanice	11	22	29-19
4.	SP Milicz	11	16	32-26
5.	Orzeł Prusice	12	12	19-43
6.	Sporting Wrocław	12	11	18-53
7.	Błękitni Jerzmanowo	12	9	17-42
8.	Forza Wrocław	11	7	13-38

13. kolejka (10 listopada): Orzeł Prusice - **AP** (13.00).

TRAMPKARZE
2.LIGA WOJEWÓDZKA - grupa 1.

AP BRZEG DOLNY
- Górnik NM Wałbrzych 3-3 (2-2)

Bramki: M. Grocholski (3', 45'), M. Zalewski (20');

AP: W. Paszek – J. Płóciennik, Ł. Tkaczyk, B. Ciejek, B. Pajęcki, D. Nowak, D. Malesza, G. Mikołajczyk, T. Woźniak, M. Grocholski, M. Zalewski – B. Jabłonka, M. Świątek, I. Kordzikowski, M. Prządka, B. Sadowski.

TABELA				
1.	Lechia Dzierżoniów	12	31	74-11
2.	Parasol Wrocław	12	30	61-6
3.	Górnik Wałbrzych	12	21	34-32
4.	Górnik NM Wałbrzych	12	18	34-19
5.	Polonia-Stal Świdnica	11	13	33-24
6.	Moto-Jelcz Oława	12	12	26-33
7.	AP BRZEG DOLNY	12	12	29-46
8.	Silesia Wrocław	11	0	1-121

13.kolejka (10 listopada): **AP** - Moto-Jelcz Oława (11.00).

3.LIGA OKRĘGOWA

Piast Żmigród
- MKP WOŁÓW 3-0 (2-0)

MKP: D. Maciaszek – K. Sarnecki, P. Stróżyński, Ł. Grzyb, K. Rodak, J. Rzeźnik, D. Bogacz, M. Jackowski, M. Oleszkiewicz, F. Poprawski, M. Szalewicz – W. Bilski.

TABELA				
1.	Piast Żmigród	12	33	63-11
2.	AS Kilczów	12	31	73-18
3.	Sokół Smolec	12	19	31-30
4.	Lider Borów	11	19	29-19
5.	Quick Mix Strzelin	10	13	22-34
6.	Olympic Wrocław	11	11	14-18
7.	Śląsk III Wrocław	12	6	7-64
8.	MKP WOŁÓW	12	3	8-53

14.kolejka (17 listopada): Lider Borów - **MKP** (11.00).

WROCŁAW - grupa 2.

Przed tygodniem swoje jesienne zmagania zakończyli młodzi piłkarze z Krzelowa i Lubiąża. W ostatniej kolejce gracze Komety minimalnie (**2-3**) ulegli liderowi na jego boisku, ostatecznie i tak kończąc jesienne zmagania na rankingowym *pudle*. Znacznie gorzej rozgrywki ułożyły się dla graczy Odry, którzy w tej rywalizacji nie wystąpili w roli *nauczycieli* futbolowego rzemiosła, a raczej tych, którzy zbierali lekcje.

TABELA				
1.	Unia Wrocław	8	22	64-10
2.	Parasol Wrocław	8	21	53-12
3.	KOMETA KRZELÓW	8	18	38-12
4.	Forza Wrocław	8	16	37-16
5.	Olympic I Wrocław	8	12	36-32
6.	MKS Kostomłoty	8	6	21-39
7.	Odra Wrocław	8	6	24-52
8.	ODRA LUBIĄŻ	8	4	13-47
9.	AP „11" Kąty Wr.	8	1	3-69

MŁODZIKI
1.LIGA OKRĘGOWA

Polonia Trzebnica
- AP BRZEG DOLNY 1-2 (0-1)

Bramki: K. Olejniczak (15'-samobójcza), M. Świątek (54');

AP: B. Chyziński, A. Gruchała, M. Gruś, O. Kaczmarek, M. Kidoń, A. Paszek, B. Pawłowski, J. Sworniowski, A. Wyrzykowski – D. Kaczmarek, S. Kosiński, J. Kutzmann, M. Świątek, M. Turski, T. Woźniak.

TABELA				
1.	Śląsk III Wrocław	12	31	72-12
2.	Parasol II Wrocław	12	24	29-19
3.	AP Oleśnica	12	21	38-15
4.	Moto-Jelcz Oława	12	20	25-19
5.	AP BRZEG DOLNY	12	15	21-45
6.	Polonia Trzebnica	12	13	24-38
7.	FMS Strzelin	11	6	12-52
8.	WKS Śląsk II Wrocław	11	6	21-42

13.kolejka (10 listopada): **AP** - Parasol II Wrocław (13.00).

4.LIGA OKRĘGOWA

Sokół Smolec
- MKP WOŁÓW 0-0

MKP: O. Bednarz – M. Dziubiński, M. Kowaluk, J. Łoziński, I. Partyka, M. Wiąckiewicz, F. Nowak, S. Sieklicki, M. Warpas – D. Maciaszek, K. Agieńczuk, A. Barciński, M. Jaworek, H. Łukaszewski, M. Szerszeń.

TABELA				
1.	Kolektyw Radwanice	12	25	44-25
2.	Academy Kiełczów	11	24	34-15
3.	MKP WOŁÓW	12	24	40-16
4.	WKS Śląsk III Wrocław	12	19	23-18
5.	Sokół Smolec	12	17	27-27
6.	Pogoń Syców	11	12	17-31
7.	Sokół Marcinkowice	11	10	16-31
8.	FC Wrocław IV Academy	11	3	11-49

13.kolejka (11 listopada): **MKP** - Academy Kiełczów (11.00).

WROCŁAW - grupa 1.

AP II BRZEG DOLNY
- Błysk Kuźniczysko 1-6 (1-3)

Bramka: K. Pytlak (2');

AP: O. Bieniek, D. Jaróżek, K. Kalisz, S. Kosiński, J. Kutzmann, T. Niczyj, M. Paszek, K. Pytlak, M. Tkaczyk – N. Gaborski, M. Chmielewski, C. Sadowski, F. Włodarczyk, M. Zamojski.

KP BRZEG DOLNY
- MKP WOŁÓW 1-13 (0-6)

Bramki: F. Stępień (56') oraz I. Partyka (1', 45'), B. Kudyba (3'), M. Wiąckiewicz (12', 50'), M. Kowaluk (22', 44'), K. Agieńczuk (24'), S. Sieklicki (25', 43'), S. Bilski (47'), O. Bednarz (54'), J. Piotrowski (59');

KP: A. Mil – A. Orliński, P. Psykała, K. Hawrylczak, N. Kobylarz, F. Stępień, F. Szał, K. Simlat, J. Nestorowski – P. Grabski, J. Cepok, B. Klorek, W. Nawrot, Ł. Polek, I. Szumiał;

MKP: O. Bednarz – K. Agieńczuk, M. Kowaluk, J. Piotrowski, S. Bilski, M. Wiąckiewicz, I. Partyka, S. Sieklicki, B. Kudyba – J. Kuczma, N. Imiński, M. Jaroszewski, H. Smoliński.

TABELA				
1.	Plon Gądkowice	9	21	51-17
2.	Błysk Kuźniczysko	6	18	41-5
3.	Bór Oborniki Śl.	8	18	32-9
4.	Widawa Psary	9	16	39-22
5.	Talent Trzebnica	9	15	55-27
6.	AP II BRZEG DOLNY	9	13	37-27
7.	AZS Wrocław	7	12	34-29
8.	Zorza Pęgów	9	9	23-40
9.	Barycz Milicz	8	6	5-68
10.	MKP WOŁÓW	8	6	26-22
11.	KP BRZEG DOLNY	8	0	6-83

Od 3 kolejnych spotkań Mateusz Szczur i dowodzona przez niego defensywa dolnobrzeskiego KP nie straciła gola, ale w najbliższą niedzielę w starciu z Borem nasz zespół czeka trudne zadanie. Miejmy nadzieję, że tym spotkaniem drużyna udowodni, że stać ją na walkę o najwyższą lokatę w rankingu.

Po dość przeciętnym starcie i dwóch kolejnych porażkach można było pomyśleć, że piłkarze z Lubiąża walczyć w tym roku będą o utrzymanie, ale kiedy nasz zespół zaczął wreszcie punktować, to liczyć się z nim musi każdy rywal, o czym w ostatni weekend przekonali się piłkarze z Miękini, będący od soboty są 9.drużyną, która nie zdołała pokonać Odry. Dzięki pewnemu zwycięstwu nad Pogonią podopieczni trenera **Mirosława Jabłońskiego** wskoczyli na rankingowe podium i miejmy nadzieję, że pozostaną tam bardzo długo.

Faworytem niedzielnej konfrontacji w Orzeszkowie wydawali się gospodarze, prezentujący w poprzednich kolejkach bardzo dobrą grę, walcząc jak równy z równym z najlepszymi ekipami w lidze. Od pierwszego gwizdka arbitra ton wydarzeniom na murawie rzeczywiście nadawali gracze Victorii, ale w decydujących momentach brakowało im skuteczności, a po około godzinie rywalizacji nie ustrzegli się błędu w defensywie, który z pełną premedytacją wykorzystali przyjezdni i dość nieoczekiwanie pojechali do domu z kompletem punktów.

Jedną z ekip, która miały wyznaczać poziom tegorocznej rywalizacji o *okręgowy* awans, miał być dolnobrzeski KP, ale już w połowie września nasz zespół złapał lekką *zadyszkę*, tracąc punkty w kolejnych 5 meczach, w czego wyniku dość znacznie *odjechali* im bezbłędni do tej pory piłkarze z Obornik Śl. W rocznicową niedzielę obie drużyny spotkają się w bezpośrednim pojedynku, a ponieważ podopieczni **Marcina Kudryńskiego** wrócili na drogę zwycięstw, nie tracąc od 3 tygodni nawet gola - pojedynek ten zapowiada się bardzo ciekawie.

ODRA LUBIĄŻ
- Pogoń Miękinia 2-0 (0-0)
Bramki: K. Rutowicz (61'), A. Główka (74');
Żółta kartka: K. Sołowski;
ODRA: D. Posacki – J. Szuszfalak, K. Rutowicz, P. Płaszczyński, K. Kupiec, B. Kozłowski (46' G. Połetek), M. Główka, K. Sołowski, P. Wanias, A. Główka, P. Ryba.

VICTORIA ORZESZKÓW
- Mechanik II Brzezina 0-1 (0-0)
VICTORIA: Z. Paciorek – M. Kaniecki, A. Ulmaniec, K. Strzemski, K. Partyka, K. Mucha, K. Orniacki (70' M. Rzepka), D. Adamczak, K. Miłkowski, M. Berestecki, M. Czochara (46' E. Uść).

Czarni Białków
- KP BRZEG DOLNY 0-2 (0-0)
Bramki: K. Stawiski (80'), R. Kalisz (+90');
KP: J. Kołodziejczyk – P. Biernacki, T. Woś, M. Racki, R. Konieczny, D. Bąkowicz, M. Żebrowski, K. Drałus (20' K. Stawiski), J. Mazur, R. Kalisz, P. Bobkiewicz.

Pozostałe wyniki: Zjednoczeni - Brzeźno **3-1**; Dolpasz - Orzeł **0-2**; Malczyce - Zorza **6-1**; Orla - Bór **2-4**.

TABELA KLASY A - grupa 1.				
1.	Bór Oborniki Śl.	11	33	50-11
2.	Odra Malczyce	11	26	33-13
3.	ODRA LUBIĄŻ	11	23	19-12
4.	KP BRZEG DOLNY	11	21	30-14
5.	Pogoń Miękinia	11	21	25-25
6.	VICTORIA ORZESZKÓW	11	20	31-23
7.	Orla Korzeńsko	11	16	34-29
8.	Zjednoczeni Szczepanów	11	15	29-24
9.	Zorza Pęgów	11	14	14-24
10.	LZS Brzeźno	11	12	12-27
11.	Mechanik II Brzezina	11	9	11-16
12.	Orzeł Bukówek	11	6	14-36
13.	Czarni Białków	11	5	17-37
14.	Dolpasz Skokowa	11	3	12-40

12.kolejka (10/11 listopada): Zorza Pęgów - **ODRA** (niedziela, g.11.00); Pogoń Miękinia - **VICTORIA** (niedziela, 13.00); Bór Oborniki Śl. - **KP** (niedziela, 14.00); Orzeł - Czarni; Orla - Malczyce; Brzeźno - Dolpasz; Mechanik - Zjednoczeni.

Lider z Krzelowa bardzo mocno wszedł w mecz w Piotrkowicach i po nieco ponad pół godzinie gry piłkarze Komety mieli już na koncie 3 gole. Później wprawdzie młody zespół opadł nieco z sił lekko tracąc koncept, w czego wyniku byliśmy świadkami dość nerwowej końcówki, ale spotkanie zakończyło się dla naszej ekipy *happy end'em* i utrzymaniem rankingowego przodownictwa.

Derbowa konfrontacja w Godzięcinie od samego początku przebiegała pod zdecydowane dyktando gospodarzy, którzy szybko udowodnili swoją futbolową wyższość nad beniaminkiem z Głębowic. Goście próbowali odgryzać się sporadycznymi kontratakami, z których jeden przyniósł efekt dopiero w końcówce.

Pojedynek lokalnych rywali toczył się również na murawie w Mojęcicach, gdzie tamtejszy Orkan bardzo długo dotrzymywał kroku piłkarzom warzęgowskiego Ruchu, którzy jednak zachowali znacznie więcej sił na końcówkę meczu, w której ostatecznie *rozbili* osłabionych gospodarzy.

Bardzo blisko kompletu punktów byli Spartanie, ale po udanej 1.odsłonie po zmianie stron mocno spuścili z tonu, w czego efekcie musieli podzielić się punktami z rywalami z Kuraszkowa. Bez niespodzianek zakończyły się konfrontacje w Barkowie i Borzęcinie, gdzie nasze powiatowe ekipy doznały dość znacznych porażek.

KS Piotrkowice
- KOMETA KRZELÓW 2-3 (1-3)
Bramki: G. Szewczyk (8', 15'-karny), D. Chylak (36');
KOMETA: M. Łukowicz – M. Przyszlak, P. Ryśkiewicz, P. Szymański, L. Jończyk, B. Przyszlak (60' P. Białek), M. Białek, G. Szewczyk, M. Napora, R. Sawa (75' A. Chylak), D. Chylak.

OLIMPIA GODZIECIN
- ZRYW GŁĘBOWICE 4-1 (1-0)
Bramki: K. Smoliński, K. Lipa - 2, S. Skrzek oraz K. Hukiewicz (83');
Żółte kartki: D. Koreń - 2 oraz K. Hukiewicz;
Czerwona kartka: D. Koreń;
OLIMPIA: P. Szumiał – P. Hawrylczak, R. Żak, D. Koreń, Paweł Smoliński, P. Waigner, T. Borowski (55' M. Grochowiec), K. Smoliński (55' S. Skrzek), K. Lipa (65' J. Drężek), N. Narmatov (60' M. Igierski), M. Faron (60' A. Drabik);
ZRYW: P. Łoziński – T. Szadej, K. Oczek, K. Hukiewicz, A. Chwiszczuk, K. Koleśnik, D. Dąbrowa, A. Czuchajewski, M. Gajewski, K. Teślak, K. Krawczyk (60' D. Maciela).

SPARTA MIŁCZ
- Dąb Kuraszków 3-3 (2-0)
Bramki: P. Pisula (31', 40'), P. Zarzycki (63');
Żółte kartki: D. Stróżyński, G. Socha, P. Zarzycki, D. Ziemlicki, G. Kozak;
SPARTA: D. Ziemlicki – P. Cieśliński (30' G. Kozak), K. Heluszka, M. Hańczyk, S. Pęcherski, P. Pisula, G. Socha (65' D. Baranowski), D. Stróżyński, P. Zarzycki (80' P. Pasek), D. Grablewski (70' R. Pietras), A. Korcz.

ORKAN MOJĘCICE
- RUCH WARZĘGOWO 1-5 (1-1)
Bramki: M. Andronyk (32') oraz R. Sobotka (12'), S. Ziółkowski (72', 74', 83'), M. Dłużniewski (87');
Żółte kartki: E. Halczuk, M. Andronyk, K. Madej, D. Przybylski oraz S. Ziółkowski, D. Małecki, R. Sobotka;
Czerwona kartka: S. Raczak (40');
ORKAN: S. Raczak – A. Sadowski (80' D. Przybylski), M. Wróbel, E. Halczuk, D. Giryń (82' Ł. Madej), P. Wielowski, D. Cyrankowski (82' Ł. Małecki), K. Lickiewicz (63' K. Sadowski), K. Winiarczyk (60' W. Malanowski), M. Andronyk (70' K. Madej), D. Sieradzki;
RUCH: P. Nelec – D. Pawłowicz (55' M. Czochara), P. Miłuch, M. Grzywacz, K. Borosowski, M. Dłużniewski, M. Kubiak, M. Żuchora, R. Sobotka, D. Małecki, S. Ziółkowski.

Lech Barkowo
- OSP KRZYDLINA MŁ. 8-0 (1-0)
Czerwone kartki: K. Romanowicz (60'), P. Rewak (77');
OSP: M. Gazduła – K. Wałęski, K. Romanowicz, R. Dąbrowicz, H. Walichnowski, P. Rewak, S. Nowak, G. Kozak, M. Konieczny (80' M. Czernek), M. Prażuch, D. Żołądziejewski (65' I .Zadarnowski).

Orkan Borzęcin
- HEROSI STARY WOŁÓW 6-2 (2-1)
Bramki: I. Pawłowski (10'), Przemysław Ignasiak (89');
HEROSI: M. Jaguś – K. Ignasiak (46' M. Idczak), K. Dziubiński (55' T. Imiński), K. Praczyk, Daniel Kasprzyk, M. Malinowski, Przemysław Ignasiak, P. Olszewski, Paweł Ignasiak, I. Pawłowski (65' M. Dudek), B. Goch.
Pozostałe wyniki: Odra - Sokół II **0-2**.

TABELA KLASY B - grupa 1.				
1.	KOMETA KRZELÓW	11	28	43-13
2.	Sokół II Wielka Lipa	11	25	34-15
3.	Orkan Borzęcin	11	22	38-26
4.	Odra Uraz	11	20	17-16
5.	Lech Barkowo	11	18	34-23
6.	OLIMPIA GODZIĘCIN	11	17	31-22
7.	Dąb Kuraszków	11	16	29-21
8.	SPARTA MIŁCZ	11	15	35-26
9.	RUCH WARZĘGOWO	11	13	28-40
10.	KS Piotrkowice	11	12	21-20
11.	ORKAN MOJĘCICE	11	10	16-43
12.	ZRYW GŁĘBOWICE	11	10	24-40
13.	OSP KRZYDLINA MŁ.	11	6	16-42
14.	HEROSI STARY WOŁÓW	11	6	26-45

12.kolejka (11 listopada): **KRZYDLINA MŁ.** - Piotrkowice (11.00); **HEROSI** - **OLIMPIA** (11.00); Dąb - **KOMETA** (13.00); **RUCH** - Borzęcin (13.00); **ZRYW** - Odra (14.00); **SPARTA** - **MOJĘCICE** (14.00); Sokół II - Lech.

eprasa.pl 0a6cf8552f

KOSZYKARSKI PRZEPLATANIEC

KOSZYKÓWKA

Ze zmiennym szczęściem o ekstraligowe punkty w swoim drugim sezonie koszykarskich zmagań w amatorskiej lidze WRO-Basket walczą zawodnicy dolnobrzeskiego Berendsena, których kolejnym rywalem byli gracze zespołu Art.-Deweloper. We wcześniejszych pojedynkach konkurenci tylko raz zasmakowali zwycięstwa, ale kiedy już je poczuli (vs. Together We Chill **71-62**), to nie chcieli zakończyć na pojedynczym sukcesie i poszli za ciosem, co pokazały już pierwsze minuty. Kiedy po raz pierwszy kosz przeciwnika *przedziurawił* **Jacek Iłowski**, rywale mieli już na swoim koncie 6 *oczek* i wcale nie zwalniali tempa, a ich przewaga szybko urosła do 13 punktów (7:20).

W 2.kwarcie o swoich atutach przypomniał **Rafał Jastrzębski**, który w tej części gry wziął na siebie ciężar zdobywania punktów, a rywali raził szczególnie z dystansu, zaliczając 3 celne rzuty zza linii 6,75m i po jednym z nich przewaga *Deweloperów* stopniała do zaledwie 5 *oczek* (27:32). W kolejnych minutach obie ekipy grały na *przełamanie* konkurencji, ale w tym okresie snajperzy z obu stron raczej się nie mylili i choć dolno brzeżanom udało się jeszcze odrobinę *skrócić* dystans (36:40), ale przed samą przerwą nieco skuteczniej zagrali rywale, kończąc pierwszą połowę ze swoim prowadzeniem (37:44).

Na początku 3.kwarty i punktach **Krzysztofa Grzelakowskiego** dolnobrzeżanie zbliżyli się do rywali na jedno trafienie (41:44), ale potem dały już o sobie znać trudy tego spotkania, które nieco lepiej wytrzymali zawodnicy Art-Deweloper, którzy ponownie *odjechali* naszym koszykarzom na w miarę bezpieczną przewagę, oscylującą gdzieś blisko granicy 10 *oczek*. W decydującą część meczu na uprzywilejowanej pozycji wchodzili więc rywale, co dało im nieco większą pewność, zaś nasz zespół wciąż musiał gonić wynik, a ponieważ czas topniał i coraz mocniej dawało o sobie znać zmęczenie, każdy ewentualny błąd mógł bardzo wiele kosztować. Dobrym prognostykiem było trafienie **Macieja Szumilasa** (56:61), ale potem inicjatywa przeszła na stronę *Deweloperów*, którzy w kolejnych minutach konsekwentnie wykorzystywali każdą lukę w dolnobrzeskiej defensywie, spokojnie i skutecznie budując potrzebną do końcowego zwycięstwa przewagę (65:85).

BERENDSEN BRZEG D.
- Art-Deweloper 72-83
(14:24; 23:20; 17:17; 18:22)
zb. - 30:40; as. - 14:17; prz. - 16:10.

Berendsen: R. Jastrzębski (23pkt.-1zb.-1as.), J. Iłowski (21-8-5), M. Szumilas (10-3-3), K. Grzelakowski (8-5-2prz.), Dawid Madeja (6-5-4prz.), Marcin Obolewicz (2-4), Tomasz Sałapata (2-3-2as.), Karol Koziński (0-1), Krzysztof Buck (0-0-1), Maciej Krupa (0-0-1).

EKSTRALIGA				
1.	Together We Chill	5	8	+18
2.	Hasco-Lek	4	7	+7
3.	BERENDSEN	5	7	-29
4.	TAKO	3	6	+74
5.	Golden Play Group	4	6	+29
6.	Art-Deweloper	4	6	-5
7.	4basket.pl	4	6	-14
8.	Projekt Miazga	3	3	-56
9.	TST Kogeneracja S.A.	2	2	-24

BIEGI W KENIJSKIM TEMPIE

Na zlanych deszczem świdnickich ulicach wołowianka Ewa Godlewska uzyskała bardzo dobry rezultat i przyzwoitą pozycję w klasyfikacji kobiet.

Już w najbliższy weekend w organizowanych z okazji 100.rocznicy odzyskania przez nasze państwo niepodległości, amatorzy biegania będą mogli przebierać w imprezach jak w *ulęgałkach*, gdyż ulicami wielu polskich miast w to listopadowe, wyjątkowe święto ruszą barwne grupy entuzjastów rywalizowania z konkurencją i kilometrami, ścigające się na różnych dystansach. Okazja będzie naprawdę wyjątkowa, więc i imprez z pewnością od zatrzęsienia, ale biegacze przecież ruszają na trasy nie tylko przy tego typu wydarzeniach, a każdy *zaliczony* start to osobne święto. Z niewielkim ryzykiem można więc stwierdzić, że ponad 1.200 amatorów tego rodzaju sportowej aktywności, listopadowe świętowanie rozpoczęło już w pierwszy listopadowy weekend, gdyż świdnickimi ulicami pobiegł 4.RST Półmaraton.

W międzynarodowym towarzystwie od samego startu tempo biegu dyktowała grupa zawodników z Kenii, którym kroku dotrzymywała coraz mniejsza liczba konkurentów. Kiedy z rywalizacji o końcowe zwycięstwo odpadła większość uczestników sobotniej rywalizacji, na finiszowych metrach rozegrała się bratobójcza walka o najwyższą pozycję na podium imprezy, a zwycięską ręką - choć w tym przypadku bardziej nogą, wyszedł **Evans Tanui**, kończąc świdnicki półmaraton z wynikiem 1:06:43s.

Na starcie sobotniego biegu stanęła również grupa zawodników z naszego powiatu, ale choć wszyscy uzyskali naprawdę przyzwoite rezultaty, to jednak najlepszy wynik w swojej grupie uzyskała wołowianka **Ewa Godlewska**, plasując się na 17.pozycji wśród kobiet. A oto czasy, z którymi na mecie *meldowali* się nasi reprezentanci:

Tomasz Bronik	Brzeg D.	1:30:03s.
Tomasz Zimny	Brzeg D.	1:34:22s.
Ewa Godlewska	Wołów	1:34:58s.
Daniel Stróżyński	Wołów	1:36:42s.
Wiesław Ostrowski	Wołów	1:37:35s.
Tomasz Lechki	Wołów	1:38:32s.
Tadeusz Zygadło	Wołów	1:39:41s.
Andrzej Woźniak	Brzeg D.	1:44:48s.
Maciej Małkiewicz	Wołów	2:27:14s.

TENIS STOŁOWY

CENNY TIE-BREAK

W tegorocznych rozgrywkach obie nasze *ligowe* ekipy spisują się bardzo przyzwoicie i wyraźnie widać progres w grze zarówno młodych dolnobrzeżanek, jak i ich kolegów z Wołowa. Dla tenisistek Rokity ich gra na poziomie 1.ligi to przede wszystkim świetna okazja do nauki, a ponieważ sportowego rzemiosła najlepiej uczą porażki, to *Diablice* kolejną ważną część wiedzy przywiozły z Wrocławia. Zawodnicy Wolavii zaś w pełni wykorzystali atut własnych stołów i z przysłowiowym kwitkiem odprawili w sobotę rywali z Kostrzyna.

Punkt decydujący o zwycięstwie wołowian w pojedynku z Wartą zdobył Damian Źródło, ale nie przyszedł on łatwo.

Dolnobrzeskie tenisistki w minioną sobotę spotkały się we Wrocławiu z tamtejszymi Akademiczkami. Większość rywalek była naszym zawodniczkom doskonale znana, gdyż niejednokrotnie zdarzało się, że przy dolnośląskich stołach walczyły z nimi o regionalny prymat i nie raz z tych zmagań nasze *Diablice* wychodziły zwycięsko. Tym razem jednak znacznie lepiej dysponowane były wrocławianki, co bardzo szybko znalazło odzwierciedlenie w rezultacie meczu. W pierwszej serii gier singlowych gospodynie nie dały dolnobrzeżankom najmniejszych szans i we wszystkich czterech konfrontacjach rywalki wygrywały do zera, obejmując zdecydowane prowadzenie w spotkaniu (**0-4**). Serię pojedynków deblowych nasze tenisistki tylko połowicznie mogą zaliczyć do udanych, gdyż po pasjonującej rywalizacji w *tie-break'u* pierwszy punkt na *rokickim* koncie zapisał duet **Elżbieta Kwiatkowska/Anita Walencka**, ale przed ostatnią serią gier pojedynczych o ewentualnym zwycięstwie przyjezdnych nie było już mowy, gdyż przy stole nr 2 swoim rywalkom zdecydowanie uległa para **Milena Chrabąszcz/Aleksandra Wiśniewska**. Ostatni rozdział sobotniego meczu przebiegał również pod wyraźne dyktando wrocławianek, które konsekwentnie, punkt po punkcie, set po secie pracowały na swoje efektowne zwycięstwo.

AZS UE II Wrocław
- ROKITA BRZEG D. 9-1

Punkty: E. Kwiatkowska (0,5pkt.), A. Walencka (0,5), M. Chrabąszcz, A. Wiśniewska, Liliana Przybył.

1.LIGA - grupa południowa				
1.	Zagłębie Lubin	6	11	+28
2.	Bronowianka II Kraków	6	10	+24
3.	Cukrownik Chybie	6	8	+10
4.	AZS UE II Wrocław	6	7	+18
5.	Skarbek Tarnowskie G.	6	6	+4
6.	AZS PWSZ Nysa	6	6	+2
7.	ROKITA BRZEG D.	6	6	-6
8.	Gorce Nowy Targ	6	5	-8
9.	Victoria Chróścice	6	1	-32
10.	Sygnał Lublin	6	0	-40

Bardzo skutecznie swój pojedynek z kostrzyńską Wartą rozpoczęli wołowianie, których w pierwszej serii gier singlowych reprezentowali **Michał** i **Wojciech Walenccy** i obaj bezbłędnie wywiązali się z roli gospodarzy, choć wbrew tradycji nie okazali się dla przyjezdnych zbyt gościnni. Niewiele brakowało, aby ten etap spotkania zakończył się zdecydowanym prowadzeniem naszego zespołu, gdyż w kolejnych parach pojedynków singlowych bardzo blisko meczowych *oczek* byli **Piotr Mielko** i **Damian Źródło**, ale obaj przegrali swoje konfrontacje po zaciętych *tie-break'ach* i pierwszy etap sobotniego meczu zakończył się remisem (**2-2**).

Emocji i pasjonujących wymian nie brakowało również w grach podwójnych, choć duet D. Źródło/M. Walencki w zasadzie nie pozostawił konkurentom wielu wątpliwości, gładko zwyciężając do zera i tracąc *po drodze* zaledwie 12 *małych* punktów. Znacznie więcej sportowej pasji i zaangażowania w walkę przy ping-pongowym stole włożyć musiał debel W. Walencki/P. Mielko, gdyż choć nasi reprezentanci dość łatwo wygrali 2 pierwsze sety, to później było już znacznie gorzej i po pasjonującej 5.partii goście ostatecznie doprowadzili w całym meczu do remisu.

Kiedy sobotni pojedynek wchodził więc w swoją decydującą fazę nic nie było przesądzone, choć wołowscy kibice mogli z optymizmem wyczekiwać najbliższych rozstrzygnięć, gdyż ponownie przy stołach pojawili się panowie Walenccy i obaj ponownie nie rozczarowali, pewnie zwyciężając w swoich konfrontacjach, a dzięki ich triumfom gospodarze mogli być pewni co najmniej remisu. Jeśli poprzednie pojedynki uznać za hitchcockowskie trzęsienie ziemi, to napięcie zenitu sięgnęło w meczach zamykających sobotnie spotkanie. Po raz kolejny tenisowego, 5.setowego *maratonu* lepiej od rywala nie wytrzymał P. Mielko, który wprawdzie dwukrotnie *dogonił* remis, ale potem okazał się minimalnie gorszy w *tie-breakowej* grze na przewagi. Zawodnicy Warty byli więc o krok od wyrównania, gdyż przy drugim stole bardzo dobrze w pojedynek z D. Źródło wszedł inny z zawodników przyjezdnych, który dość wyraźnie wygrał dwa pierwsze starcia, a w 4.secie obaj przeciwnicy stoczyli emocjonujący bój na przewagi, z którego zwycięską ręką wyszedł jednak wołowianin. O rezultacie całego meczu decydował więc kolejny tego dnia *tie-break*, a mając na uwadze, że ich trudy we wszystkich wcześniejszych przypadkach (4) lepiej znosili goście - mocno zapachniało podziałem punktów. Tym razem jednak na finiszu konfrontacji to nasz reprezentant przy ping-pongowym stole rozdawał karty i od samego początku przejął kontrolę nad grą i pewnie zakończył ją swoim zwycięstwem (11:5), dając tym samym końcowy triumf naszej ekipie.

WOLAVIA WOŁÓW
- Warta II Kostrzyn 6-4

Punkty: M. Walencki (2,5pkt.), W. Walencki (2), D. Źródło (1,5), P. Mielko, Bartosz Kasperek, Paweł Kurzac.

1.LIGA - grupa południowa				
1.	LZS Raszówka	6	11	+18
2.	ZKS IV Zielona G.	6	9	+14
3.	AZS Uniw. Zielona G.	6	9	+16
4.	ZKS III Zielona G.	6	8	+12
5.	WOLAVIA WOŁÓW	6	8	+8
6.	KTS Wolbromek	5	7	+6
7.	Marten Ciechów	5	5	+10
8.	AZS UE Wrocław	5	4	-6
9.	TS Zaręba	5	3	-10
10.	Warta II Kostrzyn	6	2	-16
11.	Odra II Głoska	6	2	-16
12.	Orion Bukowice	6	0	-36

2.WTK MŁODZIKÓW - Gierałtowiec, 28.10.2018r.

Młodziczki i młodzicy wołowskiej Wolavii mieli w Gierałtowcu sporo powodów do zadowolenia, co później widać było podczas ceremonii dekoracji zwycięzców.

Bardzo szczęśliwa dla naszych młodych tenisistów okazała się ostatnia niedziela października i stoły w Gierałtowcu, przy których właśnie w tym terminie rozegrano 2.Wojewódzki Turniej Kwalifikacyjny w kategorii młodzików. Do sportowej rywalizacji w imprezie stanęło blisko 80 adeptów tej dyscypliny sportu z całego regionu, a w rywalizacji z rówieśnikami z bardzo dobrej strony zaprezentowali się reprezentanci naszych klubów, szczególnie w rywalizacji dziewcząt.

Zdążyliśmy się już w zasadzie przyzwyczaić do udanych występów czy to tenisistek dolnobrzeskiego Rokity czy Wolavii Wołów, ale ponieważ sukcesów nigdy dosyć, z satysfakcją należy odnotować, że końcowy sukces w październikowych zawodach w grupie młodziczek był wewnętrzną rozgrywką wołowianek - **Pauliny Hołodniuk** i **Nikoli Skawińskiej**, w której lepsza okazała się pierwsza z wymienionych, powtarzając swoje wrześniowe zwycięstwo w 1.WTK. Na turniejowym pudle stanęła jeszcze dolnobrzeżanka **Magdalena Bojanowska**, co potwierdza dominującą pozycję naszych młodziczek przy dolnośląskich stołach.

2. WTK MŁODZICZEK		
1.	P. Hołodniuk	WOLAVIA
2.	N. Skawińska	WOLAVIA
3-4.	M. Bojanowska	ROKITA
	N. Wnuk	Krosnowice
5.	A. Sowa	ROKITA
7.	A. Ulatowska	WOLAVIA
10.	A. Kaczan	WOLAVIA
11.	J. Zaguła	ROKITA
13-14.	I. Zaczkiewicz	ROKITA
	L. Skawińska	WOLAVIA
15-16.	M. Kubera	WOLAVIA
17-18.	Z. Bazylewska	ROKITA
29-35.	J. Księżak	WOLAVIA
	M. Chrąchol	ROKITA
	L. Riwoń	ROKITA
	M. Wojtyła	ROKITA

W turnieju męskim do rywalizacji o końcowe zwycięstwo stanęło 41 młodych zawodników a bardzo miłym zaskoczeniem była znakomita postawa dwójki wołowian - **Jakuba Staszczyka** i **Karola Kalisza**, którzy dotarli aż na półfinałowy szczebel zawodów. Niestety, żadnemu z nich nie udało się awansować do bezpośredniej rozgrywki o październikowe zwycięstwo, ale miejsca na turniejowym podium należy traktować w kategoriach co najmniej bardzo dobrego występu obu zawodników.

2. WTK MŁODZIKÓW		
1.	F. Zygadło	AZS UE Wr.
2.	M. Kaciuba	Polkowice
3-4.	J. Staszczyk	WOLAVIA
	K. Kalisz	WOLAVIA
33-40.	N. Wasiłek	WOLAVIA
	S. Sowa	ROKITA
41.	A. Giecewicz	WOLAVIA

PRZERWANY KONCERT

SIATKÓWKA

Niezwykle istotny pojedynek stoczyły w minioną sobotę siatkarskie kadetki dolnobrzeskiego Rokity, które o kolejne zwycięstwo w regionalnych rozgrywkach walczyły na parkiecie w Wałbrzychu. Tegoroczne zmagania w grupie **B** zdecydowanie zdominowały wrocławskie *Juniorki*, ale rywalizacja wciąż jest pełna *rumieńców*, gdyż szanse na 2.lokatę nadal zachowują 3 drużyny. Dwie z nich stanęły w sobotę do bezpośredniego starcia, a ponieważ wrześniowa ich konfrontacja rozstrzygnięcie znalazła dopiero w *tie-break'u* i tym razem liczyć można było na duże sportowe emocje.

W pierwszej partii rządnych zaciętej, sportowej rywalizacji kibiców czekało jednak rozczarowanie, gdyż przyjezdne w zasadzie *zdemolowały* wałbrzyską drużynę. Ta część gry zdecydowanie należała do dolnobrzeżanek, którym wychodziło praktycznie wszystko - zarówno w ataku, jak i w defensywie. Gładkie zwycięstwo w 1.secie (25:8) uśpiło nieco czujność *Diablic*, które w kolejnej partii pozwoliły już konkurentkom trochę się *rozkręcić* i wałbrzyszanki potrafiły odrobić stratę (16:25). Jako pierwsze kolejny krok w stronę zwycięstwa zrobiły ponownie nasze reprezentantki (25:17), ale następna *fala* sobotniego meczu przyniosła setowe zwycięstwo gospodyniom (15:25) i ponownie o końcowym zwycięstwie w starciu tych ekip decydował *tie-break*. Niestety, znacznie lepiej w tym fragmencie meczu spisywały się siatkarki Chełmca, które w zasadzie już na początku rozwiały wątpliwości, zdobywając kolejnych 7 *oczek*. W kolejnych akcjach nasze zawodniczki pokazały, że również potrafią punktować, ale przysłowiowe rozlane mleko stworzyło już sporą kałużę, której nie *osuszyły* kolejne udane akcje dolnobrzeżanek i mimo ich w miarę przyzwoitego finiszu zwycięstwo pozostało przy gospodyniach (8:15).

Choć trochę szkoda tej porażki, to z Wałbrzycha naszej drużynie udało się jednak przywieźć punkt, który z całą pewnością może mieć spory wpływ na ostateczny kształt ligowej tabeli.

LIGA KADETEK - grupa B				
1.	Junior Wrocław	5	15	+12
2.	Chełmiec Wałbrzych	5	9	+4
3.	Volley Głogów	4	6	0
4.	ROKITA BRZEG D.	5	6	-1
5.	UKPS Lubin	5	0	-15

Nie najlepiej w fazę ćwierćfinałów weszły natomiast nasze młodziczki, które w pierwszym turnieju wystąpiły na parkiecie we Wrocławiu. W pierwszym pojedynku niedzielnego siatkarskiego spotkania wystąpiły gospodynie zawodów - Junior w starciu z jaworską Olimpią i mecz ten pokazał, że o każdy punkt w imprezie nie będzie łatwo. Obie ekipy stworzyły ciekawe i zacięte widowisko, zakończone ostatecznie zwycięstwem zespołu z Jawora (**2-0**). W drugiej konfrontacji zobaczyliśmy już na parkiecie nasze *Diablice*, ale od samego początku nie układała im się konfrontacja z Olimpijkami, które *pobudzone* znakomitą grą w poprzednim meczu wcale nie zwalniały tempa i pod pełna kontrolą miały także starcie z dolnobrzeżankami. Nasze zawodniczki próbowały odmienić losy meczu, ale tym razem po ich stronie nie było zbyt wielu sportowych atutów, więc po dość jednostronnym pojedynku siatkarki Rokity ćwierćfinałową walkę rozpoczęły od porażki (**0-2**).

Kadetki Rokity w 1.partii meczu w Wałbrzychu zagrały koncertowo, ale po 5-setowym boju zwycięstwo pozostało przy ekipie Chełmca.

W drugim pojedynku nie było wcale łatwiej - a w zasadzie nawet znacznie trudniej, gdyż mocno podrażnione w meczu otwarcia wrocławianki, złapawszy chwilę oddechu, już w pierwszym secie ruszyły na nasz *podmęczony* zespół z dużym impetem i w zasadzie w kilka minut rozstrzygnęły losy seta (9:25). Tak wyraźna porażka odcisnęła na naszej drużynie dość mocne piętno i chociaż w kolejnej partii przyjezdne próbowały nowych rozwiązań, to nie zmieniły one w znaczącym stopniu sytuacji na boisku, na którym wciąż niepodzielnie rządziły wrocławianki, sięgając po kolejne pewne setowe zwycięstwo (15:25) oraz meczowy sukces.

LIGA MŁODZICZEK - grupa L				
1.	Olimpia Jawor	2	4	+4
2.	Junior Wrocław	2	3	0
3.	ROKITA BRZEG D.	2	2	-4
4.	UKS Luban	-	-	-

epizoda.pl 0a6cf8552f

PRZETARGI * PRZETARGI * PRZETARGI

BURMISTRZ GMINY WOŁÓW

informuje, że na stronach internetowych Urzędu Miejskiego w Wołowie www.wolow.pl, oraz www.bip.wolow.pl zamieszczono ogłoszenia o przetargach na sprzedaż nieruchomości:

Położenie	Opis/ nr działki, przeznaczenie w MPZP	Data przetargu	Termin wpływu wadium	Cena wywoławcza
Krzydlina Mała	Działka niezabudowana nr 182Am 4o pow. 0,1421 ha, zabudowa zagrodowa i mieszkaniowa jednorodzinna	11.12.2018	5.12.2018	24.650,00 zł. + VAT 23 %
Krzydlina Mała	Działka niezabudowana nr 183 Am4o pow. 0,1342 ha, zabudowa zagrodowa i mieszkaniowa jednorodzinna	11.12.2018	5.12.2018	24.650,00 zł. + VAT 23 %
Gliniany	Działka nr 395/6 Am 1 o pow. 0,1390 ha, zabudowa zagrodowa i mieszkaniowa jednorodzinna	12.12.2018	6.12.2018	28.000,00 zł. + VAT 23 %
Mojęcice ul. Główna	Działka zabudowana budynkiem gospodarczym o pow. 41 m²	14.12.2018	10.12.2018	13.800,00 zł.

Z ogłoszeniami można zapoznać się na tablicach ogłoszeń Urzędu Miejskiego w Wołowie (Rynek 34) w przybudówce B Ratusza oraz w budynku głównym, w Wydziale Geodezji i Gospodarki Nieruchomościami – pokój nr 14 oraz na stronach www.bip.wolow.pl., www.wolow.pl. Informacje można również uzyskać telefonicznie pod numerem 71/3191324, 71/3191314.

BURMISTRZ GMINY WOŁÓW

informuje, że na stronach internetowych Urzędu Miejskiego w Wołowie www.wolow.pl oraz www.bip.wolow.pl zamieszczono ogłoszenia o przetargach nieograniczonych na sprzedaż nieruchomościpołożonych w Wołowie w rejonie uli Bocianiej i Sokolej

POD BUDOWNICTWO MIESZKANIOWE JEDNORODZINNE

Nr i powierzchnia działki	Data przetargu	Termin wpływu wadium	Cena wywoławcza
Działka nr 25/2 Am 51o pow. 0,0774 ha	27.11.2018	22.11.2018	50.500,00 zł. + 23 % VAT
Działka nr 25/3 Am 51o pow. 0,1388 ha	27.11.2018	22.11.2018	84.500,00 zł. + 23 % VAT
Działka nr 25/4 Am 51 o pow. 0,0812 ha	27.11.2018	22.11.2018	49.500,00 zł. + 23 % VAT
Działka nr 25/5 Am 51o pow. 0,0882 ha	27.11.2018	22.11.2018	54.000,00 zł. + 23 % VAT
Działka nr 25/7 Am 51o pow. 0,0801 ha	27.11.2018	22.11.2018	49.000,00 zł. + 23 % VAT
Działka nr 25/8 Am 51 o pow. 0,0796 ha	27.11.2018	22.11.2018	48.500,00 zł. + 23 % VAT
Działka nr 25/33 Am 51o pow. 0,1277 ha	28.11.2018	22.11.2018	78.000,00 zł. + 23 % VAT
Działka nr 25/34 Am 51o pow. 0,1488 ha	28.11.2018	22.11.2018	91.000,00 zł. + 23 % VAT
Działka nr 25/35 Am 51o pow. 0,1145 ha	28.11.2018	22.11.2018	70.000,00 zł. + 23 % VAT
Działka nr 25/36 Am 51o pow. 0,1554 ha	28.11.2018	22.11.2018	95.000,00 zł. + 23 % VAT
Działka nr 25/41 Am 51o pow. 0,1399 ha	28.11.2018	22.11.2018	81.000,00 zł. + 23 % VAT

Z ogłoszeniami można zapoznać się na tablicach ogłoszeń Urzędu Miejskiego w Wołowie (Rynek 34) w przybudówce B Ratusza oraz w budynku głównym, w Wydziale Geodezji i Gospodarki Nieruchomościami – pokój nr 14 oraz na stronach www.wolow.pl , www.bip.wolow.pl. Informacje można również uzyskać telefonicznie pod numerem 71/319 13 15, 71/319 13 14.

REKLAMA

Zarząd Powiatu Wołowskiego

działając na podstawie art. 35 ust.1 i 2 ustawy z dnia 21 sierpnia 1997 r. o gospodarce nieruchomościami (t.j. Dz. U. z 2018 r. poz.121, z późn. zm.), informuje, że na tablicy ogłoszeń w siedzibie Starostwa Powiatowego w Wołowie, pl. Piastowski 2, 56-100 Wołów, został wywieszony wykaz nieruchomości przeznaczonej do oddania w najem, stanowiącej pomieszczenie użytkowe o powierzchni 43 m², zlokalizowanej w budynku Starostwa Powiatowego w Wołowie, przy pl. Piastowskim 2 (III piętro), numer pokoju 40. Budynek, w którym znajduje się w/w pomieszczenie położony jest na działce gruntu nr 64/4, AM-35, o pow. 0,3934 ha, dla której Sąd Rejonowy w Wołowie IV Wydział Ksiąg Wieczystych prowadzi księgę wieczystą nr WR1L/00026848/5. Przedmiot najmu wyposażony jest w instalację energii elektrycznej, instalację CO, instalację telefoniczną, instalację internetową. Pomieszczenie użytkowe objęte najmem zostało przeznaczone na prowadzenie działalności związanej z wykonywaniem zadań z zakresu administracji publicznej, na okres 3 lat.

Powyższy wykaz także został podany do publicznej wiadomości na stronie internetowej http://bip.powiatwolowski.pl/.

STAROSTA
Maciej Nejman

REKLAMA

BURMISTRZ GMINY WOŁÓW
podaje do publicznej wiadomości

Wyciąg z ogłoszenia o III ustnym przetargu nieograniczonym na sprzedaż nieruchomości położonej w Glinianach

Przedmiotem przetargu jest sprzedaż działki niezabudowanej położonej w **Glinianach nr 395/6 Am 1** o pow. 0,1390 ha. Księga Wieczysta nr KW WR1L/00029341/2.

W Miejscowym Planie Zagospodarowania Przestrzennego działka jest oznaczona symbolem **MNR/2** – zabudowa zagrodowa i mieszkaniowa jednorodzinna, w strefie ochrony konserwatorskiej zabytków archeologicznych „OW".

Forma zbycia – przeniesienie prawa własności.

Cena wywoławcza – 28.000,00 zł.

Do ceny wylicytowanej w przetargu zostanie doliczony podatek VAT w wysokości 23% .

Wadium – 2.800,00 zł.

Przetarg na sprzedaż ww. nieruchomości odbędzie się w dniu **12.12.2018 r. o godz. 11.00** w siedzibie Urzędu Miejskiego w Wołowie (Rynek 34, sala sesyjna).

Ogłoszenie o przetargu zostało wywieszone na tablicach ogłoszeń Urzędu Miejskiego w Wołowie w przybudówce B Ratusza i w budynku głównym, a także opublikowane na stronach internetowych Urzędu Miejskiego www.bip.wolow.pl oraz www.wolow.pl.

Szczegółowe informacje można uzyskać w Wydziale Geodezji i Gospodarki Nieruchomościami – przybudówka B Ratusza, pokój nr 14, telefonicznie pod numerem 71/ 319 13 24, 71/ 319 13 14.

Wyciąg z ogłoszenia o III ustnym przetargu nieograniczonym na sprzedaż nieruchomości położonej w Mojęcicach ul. Główna zabudowanej budynkiem gospodarczym.

Przedmiotem sprzedaży jest nieruchomość zabudowana budynkiem gospodarczym o pow. użytkowej 41 m² oznaczona w ewidencji gruntów jako działka numer 196 Am 2 o pow. 287 m² dla której Sąd Rejonowy w Wołowie IV Wydział Ksiąg Wieczystych prowadzi księgę wieczystą numer WR1L/00024795/4.

W Miejscowym Planie Zagospodarowania Przestrzennego nieruchomość leży w obszarze oznaczonym symbolami: MNR/36 - tereny zabudowy zagrodowej i mieszkaniowej jednorodzinnej, OW – strefa ochrony konserwatorskiej zabytków archeologicznych, B - strefa ochrony konserwatorskiej.

Forma zbycia – przeniesienie prawa własności.
Cena wywoławcza – 13.800,00 zł.
Wadium 1.380,00 zł.

Przetarg na sprzedaż ww. nieruchomości odbędzie się 14.12.2018 r. o godz. 12.00 w siedzibie Urzędu Miejskiego w Wołowie (Rynek 34, sala sesyjna).

Ogłoszenie o przetargu zostało wywieszone na tablicach ogłoszeń Urzędu Miejskiego w Wołowie - w przybudówce B Ratusza oraz w budynku głównym, a także opublikowane na stronach internetowych Urzędu Miejskiego www.bip.wolow.pl oraz www.wolow.pl.

Szczegółowe informacje można uzyskać w Wydziale Geodezji i Gospodarki Nieruchomościami – przybudówka B Ratusza, pokój nr 14, telefonicznie pod numerem 71/319 13 14.

REKLAMA

REKLAMA

eprasa.pl 0a6cf8552f

OGŁOSZENIA DROBNE

KUP SPRZEDAJ ODDAJ WYNAJMIJ
ZAMÓW OGŁOSZENIE I DOŁĄCZ ZDJĘCIE!

JAK ZAMÓWIĆ OGŁOSZENIE?
- ZADZWOŃ 71 3197918
- E-MAILEM NA SEKRETARIAT@KURIERGMIN.PL
- WYŚLIJ SMS POD NR 76567 ZACZYNAJĄC OD OKG(SPACJA) TREŚĆ OGŁOSZENIA (6ZŁ VAT)
- OSOBIŚCIE W REDAKCJI W WOŁOWIE LUB W PUNKCIE W BRZEGU DOLNYM W REJESTRACJI DSCM-U PRZY UL. WILCZEJ 6

USŁUGI

- Videofilmowanie, 602879746, 515276337.
- **Garaże blaszane, od 1.450 zł, bramy, tanie ogrodzenia metalowe, RATY! TRANSPORT GRATIS! www.dobrygaraż.pl, 627338830, 607680103.**
- **Cyklinowanie bezpyłowe, układanie parkietów, montaż listew przypodłogowych oraz paneli, 662302526.**
- **Cyklinowanie 697 143 799**
- Pranie dywanów i kanap aut. Usługi ogrodnicze. 535-679-346
- Docieplenia domów 509063700

NIERUCHOMOŚCI

Sprzedam

- Dom do remontu w Żerkowie, ok. 100 m kw. i dwie działki budowlane 784 918 380
- mieszkanie 58 mkw. w Lubiążu, ul. Wysokiego 11, 3-pokojowe z balkonem. Garaż+ogródek. 795293658
- **Sprzedam lub wynajmę lokal handlowo- usługowy 60m kw, Rynek 31, Wołów. Sprzedam Mieszkanie 35m. kw. , Rynek. 609 842 690**
- działki na peryferiach Wołowa 516323353
- działkę budowlaną , nieuzbrojona 11arów w Miłczu. Piękna lokalizacja działka przy lesie.Od miasta Wołowa 5km. Cena 35 000zł. 609825307

Wynajmę

- Wynajmę w pełni umeblowane mieszkanie 2-pokojowe w Lipnicy. 507843769
- Mieszkanie 2-pokojowe umeblowane 605 687 709
- Wynajmę lokal uzytkowy 30m kw.na działalność gospodarczą, dobra lokalizacja Piłsudskiego 19. Lokal posiada WC, ogrzewanie gazowe. 506048789

Poszukuję

- Poszukuję lokalu użytkowego lub domu do remontu pod działalność gospodarczą ,rozpatrzę każdą propozycje 737398401

MOTORYZACJA

Sprzedam

- Sprzedam Opel astra 1994r 1.6 wsp kierownicy wazne oplaty sprawny 950zl 604317276

Gabinet Weterynaryjny
„EUROVET"
www.eurovet.com.pl
Oferujemy:
- badanie laboratoryjne krwi i moczu (na miejscu),
- lecznictwo i profilaktyka,
- chirurgia,
- okulistyka i stomatologia,
- USG,
- zwierzęta egzotyczne i ptaki,
- czipowanie i paszporty,
- strzyżenie i zabiegi kosmetyczne.

Wojciech Poral specjalista chirurg 696 302 170
Krzysztof Franas 696 027 476
Wołów, ul. Poznańska 2
pon. - pt. 8:00-18:00
sob. 9:00-14:00
tel. 71/389 42 64
REKLAMA

Kupię

- Kupię auto do 800 zł, 604317276.
- **Skup aut, najwyższe ceny, dojazd do klienta 693466561.**

RÓŻNE

Sprzedam

- **Drewno opałowe, kominkowe, 602718279.**
- **Sprzedam keyboard Casio WK 6600 stan idealny , użyty dosłownie kilka razy w warunkach domowych 608 096 071**

- Szkółka drzew i krzewów ozdobnych w Lipnicy 661349383
- drewno opałowe, akacja , dąb pocięte 140złm3. 724068787
- dwie komody RTV i witrynę oraz siatkę górniczą 600069271
- Opony zimowe o wymiarach 195*65*15 stół owalny oraz 6 krzeseł 783478023

TAXI 8 WOŁÓW
TANIO I BEZPIECZNIE
509 299 858
REKLAMA

SEZAM
POŻYCZKI GOTÓWKOWE
W 48 GODZIN
OD 500 ZŁ DO 5000 ZŁ
MINIMUM FORMALNOŚCI
Wołów 515 276 337 602 879 746
REKLAMA

ZŁOMOWANIE POJAZDÓW
OSOBOWYCH, BUSÓW, CIĘŻAROWYCH ORAZ SPRZĘTU ROLNICZEGO
ZAŚWIADCZENIA DO WYREJESTROWANIA
WŁASNY TRANSPORT AUTOLAWETĄ
MACII
Stacja demontażu pojazdów
Czarkowo 19
64-125 Poniec
tel. 695 061 826
REKLAMA

AUTO – CZĘŚCI
RONDO
godz. otwarcia:
pon.-pt. 8.00-17.00
sob. 8.00-14.00
Wołów, ul. Trzebnicka 20
tel. 71 319 78 39
kom. 603 624 545
REKLAMA

JESTEŚMY W WOŁOWIE
Salon Play
Rynek 25
tel. 730 733 700
PLAY
REKLAMA

- Piec CO nowy, 604120835.
- drzewo opałowe gałeziówka mieszane sosna swierk czeremba olcha buk 723 602 742

Kupię

- Kupię monety okolicznościowe, złom srebra, złota, zegarki 725-332-771

PRACA

Dam pracę

- Firma SAVI w Obornikach Śląskich poszukuje do pracy na stanowiska:- Murzarz, cieśla, zbrojarz, tynkarz, płytkarz, majster budowlany, brygadzista, pracownik budowlany. Wynagrodzenie 3000-4500zł/ms. Legalne zatrudnienie, pełen socjal. Zapraszamy do kontaktu. 501 066 343
- **Agencja pośrednictwa pracy EURO LABORA (numer certyfikatu 14601) poszukuje do pracy na terenie Niemiec mężczyzn i kobiet do pracy przy pakowaniu produktów elektronicznych, BEZ ZNAJOMOŚCI JĘZYKA! Kontakt: niemcy@euro-labora.com / kom. 730 550 034**
- **ZATRUDNIĘ BLACHARZA OD ZARAZ. PRACA W NIEMCZECH. OFERUJĘ MIESZKANIE. WYNAGRODZENIE DO UZGODNIENIA +49 1727152898 LUB +49 62529666384**

KOREPETYCJE

- Matematyka: egzaminy,zaliczenia, poprawki, matura 608518085
- Poszukuję pedagoga ze stażem do korepetycji z języka polskiego dla grzecznego 4-klasisty. Stawka powyżej średniej, dojazd gm. Brzeg Dolny miłe widziany. 697 989 987

ZAGINIONE

- Zaginał kot Benio dnia 1 Listopada W Wołowie okolice Marii Curie Skłodowskiej.Na zdjęciu - ten bardziej czarny. 502563160

POMOC

- Grupa Anonimowych Alkoholików, Wołów pl. Szkolny 2, wtorek godz. 17.00, niedziela godz. 17:00, Ścinawa ul. Zgody 12 (salka katechetyczna), piątek godz. 17.00, tel. zaufania 71 321 21 24 od godz. 16:00.
- Pomoc weterynaryjna, tel. 071 319 03 78; 0606 46 97 97.
- Punkt Wspierania Rodzin, Rynek 18, Brzeg Dolny, GOSP. p. nr 2, wtorek 17.00–19.00, tel. 071 319 56 62, w. 19.
- Psycholog, Rynek 18, Brzeg Dolny, GOSP. p. nr 2, poniedziałek – piątek 16.00–20.00, tel. 071 319 56 62, w. 19.
- Poradnia Problemów Uzależnień, pon., wt. 7.30–13.30, śr., czw. 7.30–17.30, tel. 071 319 56 62.
- Gminna Komisja Rozwiązywania Problemów Alkoholowych w Wołowie, Centrum Profilaktyki Uzależnień, 56-100 Wołów, pl. Szkolny 2, tel. 071 389 14 95, e-mail: gkrpawolow@op.pl - inicjuje działania związane z profilaktyką i rozwiązywaniem problemów alkoholowych, - podejmuje czynności zmierzające do orzeczenia o zastosowaniu wobec osoby uzależnionej od alkoholu obowiązku poddania się leczeniu w zakładzie lecznictwa odwykowego, - opiniuje wnioski o wydanie zezwolenia na sprzedaż napojów alkoholowych. W Punkcie Konsultacyjnym Komisji dyżury pełnią: Pełnomocnik Burmistrza ds. Realizacji GPP i RPA – poniedziałki, wtorki, środy i piątki w godz. 9.30-12.30. Psycholog – poniedziałki od godz. 16.00-19.00., czwartki od godz. 15.00- 18.00. Konsultant ds. uzależnień – środy od godz.16.00-19.00. Odbywają się spotkania: - Grupy terapeutycznej dla osób uzależnionych – w poniedziałki od godz. 17.00. - Grup AA – we wtorki i w niedziele od godz. 17.00. - Grupy Al–Anon w piątki w godz. 17.00-19.00.
- Poradnia Psychologiczno-Pedagogiczna w Brzegu Dolnym, ul. 1 Maja 1A, I piętro (dawny internat ZSZ), tel. 071 319 99 94, proponuje dzieciom, młodzieży, rodzicom i nauczycielom szeroką ofertę psychologiczną, pedagogiczną i logopedyczną, m.in. w zakresie: diagnozy, terapii, profilaktyki, poradnictwa, planowania kariery zawodowej. Wizyty BEZPŁATNE. Czynne od poniedziałku do piątku w godz. 8.00–15.00.
- Powiatowa Stacja Sanitarno-Epidemiologiczna w Wołowie, kontakt 071 389 28 56, po godzinach urzędowania oraz w dni

HANZA

W związku z dynamicznym rozwojem naszej firmy, a także zwiększeniem zamówień od Klienta, firma HANZA poszukuje pracowników na stanowiska:

Monter
Operator

Nie wymagamy doświadczenia, na każdym stanowisku wdrażamy i szkolimy od podstaw.

Oferujemy:
- stabilne zatrudnienie w oparciu o umowę o pracę bezpośrednio z firmą,
- wynagrodzenie zasadnicze + comiesięczna premia,
- premie na święta Bożego Narodzenia i Wielkanoc
- premie wakacyjne,
- imprezy integracyjne,
- prywatna opieka medyczna po okresie próbnym
- możliwość szkoleń i rozwoju zawodowego.

Osoby zainteresowane zachęcamy:
- do wysłania swojego CV na adres: rekrutacje@hanza.com, lub
- do kontaktu telefonicznego pod numerem 605 833 855, lub
- do pozostawienia CV w formie papierowej w specjalnej skrzynce na bramie naszej firmy, pod adresem: al. Jerozolimskie 38, Brzeg Dolny (obok sklepu Netto)

REKLAMA

eprasa.pl 0a6cf8552f

wolne od pracy, telefon dyżurny – 0604 208 816.

- Grupa Anonimowych Narkomanów Grupa „Warriors", spotkania w niedzielę od 16:00 do 18:00 w 2. niedzielę miesiąca, miting otwarty, Brzeg Dolny, ul. Zwycięstwa 5 (wejście po prawej stronie) tel. kontaktowy 790491700.
- Fundacja Togatus Pro Bono, w ramach realizacji rządowego programu prowadzi w Powiecie Wołowskim punkt nieodpłatnej pomocy prawnej. Zlokalizowany jest w Wołowie, ul. Kościuszki 27 oraz w Brzegu Dolnym, ul. Rynek 18 Poniedziałek – Brzeg Dolny godz. 13.00-17.00 Wtorek – Wołów godz. 8.00 – 12.00 Środa – Wołów godz. 12.00-16.00 Czwartek – Brzeg Dolny godz. 11.00 – 15.00 Piątek – Brzeg Dolny godz. 11.00 – 15.00 71389

WIADOMOŚCI
REKLAMA
KULTURA
KURIER GMIN
SPORT

REKLAMA

REKLAMA

KURIER GMIN
TYGODNIK • WYDAJE „KURIER PRESS" spółka z o.o. • Jolanta Kmita (prezes zarządu), redakcja: Marta Ringart-Orłowska (redaktor naczelna), Grzegorz Kuliński (skład), Natalia Gołubowska (reklama, grafika), Tomasz Baliński (reklama i marketing), Agnieszka Kaliciak (administracja, reklama, marketing), Dariusz Judziński (dziennikarz sportowy), stali współpracownicy: Marek Czwartyński. Redakcja i biuro ogłoszeń: Wołów, ul. Zwycięstwa 15 – czynne od poniedziałku do piątku 8.00-16.00, tel. 071/ 319 79 18; • Skład własny • Druk: Agora-Poligrafia Sp. z oo • Redakcja nie odpowiada za treść ogłoszeń, reklam i życzeń. Zastrzega sobie prawo zmiany tytułów, skracania i adiustacji tekstów • Wzory reklam chronione są prawem autorskim • Materiałów niezamówionych nie zwracamy • Nasz adres poczty elektronicznej: sekretariat@kuriergmin.pl; reklama@kuriergmin.pl; internet: www.kurier-gmin.pl

epraca.pl/oferta/921

Na zdrowie!

ZGŁOŚ SIĘ NA BADANIE

Program wykrywania raka jelita grubego

Do Miedziowego Centrum Zdrowia w Lubienie każdy może zgłosić się na badanie w ramach Ogólnopolskiej Akcji wczesnego wykrywania jelita grubego.

Program bezpłatnych i bez skierowania badań prowadzonych w ramach przesiewowego programu wczesnego wykrywania raka jelita grubego, realizowany jest w ramach ogólnopolskiej akcji profilaktycznej finansowanej przez Ministerstwo Zdrowia.

Do badań kwalifikują się: wszystkie osoby w wieku **50-65 lat**, osoby w wieku **40-65 lat**, które miały w rodzinie przynajmniej jednego krewnego pierwszego stopnia (rodzice, rodzeństwo, dzieci) z rakiem jelita grubego, osoby w wieku **25-65 lat** pochodzące z rodzin obciążonych dziedzicznymi nowotworami jelita grubego (HNPCC lub FAP - **w tym przypadku konieczne jest potwierdzenie z poradni genetycznej).**

Do badań nie kwalifikują się osoby, które miały badanie (kolonoskopię - pełne badanie jelita grubego) w ciągu ostatnich 10 lat.

W ramach badania pacjent ma zagwarantowane:
środek do czyszczenia jelita, znieczulenie.

Bliższe informacje można uzyskać:
tel. do Pracowni Endoskopii **76 84 60 321 (od 07.00 do 14.35)**,
tel. do Rejestracji Przychodni Specjalistycznej w Lubinie (D-19) **76 84 60 382 (od 07.00 do 14.35)**.

Nadaj temat dziennikarzom
Tel. 785 701 777
KURIER GMIN

Zespół opieki domowej

Punkt Konsultacyjny w Rejonowej Przychodni w Wołowie, ul. Piłsudskiego 34, 56-100 Wołów, czynny we wtorek i piątek, godz. 9.00-14.00, pokój nr 207, II piętro, telefon: 728 228 192.

W ramach kontraktu z Narodowym Funduszem Zdrowia obejmujemy opieką paliatywno - hospicyjną pacjentów z następującymi schorzeniami:
- choroby nowotworowe,
- owrzodzenia odleżynowe,
- niewydolność oddechowa niesklasyfikowana gdzie indziej.

Zapewniamy bezpłatną:
- opiekę lekarską i pielęgniarską w domu chorego,
- leczenie bólu według najnowszych standardów i innych objawów towarzyszących chorobie nowotworowej,
- leczenie odleżyn,
- rehabilitację,
- wsparcie psychologiczne,
- żywienie dojelitowe dietą przemysłową,
- nieodpłatne wypożyczanie sprzętu medycznego.

REKLAMA

DERMATOLOG

- **Elżbieta Marcinkowska,** prywatny gabinet czynny w piątki od 17.00 do 18.00. Brzeg Dolny, ul. Kętrzyńskiego 1, budynek Apteki Dolnobrzeskiej, **tel. 513 137 548.** (bud. Restauracji Bajka).

DIETETYK:

- **Poradnia Dietetyczna FitoBello mgr inż. Justyna Izydorczak** dietetyk, psychodietetyk, technolog żywności przychodnia MANAMEDICA Wołów, ul.Inwalidów Wojennych 13 rej. 605 650 804, www.fitobello.pl

FIZJOTERAPIA

- **Monika Kryś - masażystka** Wizyty z dojazdem do klienta.
-masaż leczniczy
-masaż relaksacyjny
-masaż klasyczny
-masaż gorącymi kamieniami
te. 781 471 014

NEUROLOG

- **Elżbieta Buczkowska,** specjalista neurolog,przyjmuje w prywatnym gabinecie w Obornikach

Dr nauk med. Mariusz Krawczyk
specjalista chirurg-onkolog
USG:
- piersi
- ślinianek
- tarczycy
- węzłów chłonnych
- dermatoskopia - badanie znamion barwnikowych

Czwartki 16.00-18.00 **tel. 606 456 454**
Wołów, ul. Inwalidów Wojennych 19 (bud. KRUS)
REKLAMA

Gastroenterolog
Specjalista chorób wewnętrznych
Wioletta Rewak
asystent Oddziału Gastroenterologicznego Miedziowego Centrum Zdrowia w Lubinie
- porady z zakresu chorób układu pokarmowego
- badania USG jamy brzusznej w Pracowni Ultrasonograficznej przy MCZ Lubin
- badania endoskopowe górnego odcinka przewodu pokarmowego w Pracowni Endoskopowej przy MCZ Lubin

Przyjmuje po uprzedniej rejestracji telefonicznej
tel. 606 711 431
W trzeci piątek każdego miesiąca od godziny 15⁰⁰ – Wołów, ul. Inwalidów Wojennych 19
Pozostałe dni - po rejestracji w MCZ Lubin, ul. Marii Skłodowskiej-Curie 54
REKLAMA

USG SERCA
USG BRZUCHA
kardiolog, specjalista chorób wewnętrznych
lek. med. Paweł Rehan
wtorki i czwartki 16.00–17.00
ul. Inw. Wojennych 19 Wołów (bud. KRUS)
tel. 604 523 262
REKLAMA

NZOZ CENTRUM STOMATOLOGII ADA-dent
Wołów ul. Więzienna 6
Nowoczesne leczenie endodontyczne i zachowawcze, protezy, korony, mosty, implanty, zabiegi stomatologiczne w znieczuleniu ogólnym.
6 dni w tygodniu | *RTG panoramiczne i punktowe*
Poradnia stomatologii ogólnej tel. **606 819 714**
Poradnia chirurgii stomatologicznej tel. **663 133 873**
rejestracja od poniedziałku do soboty w godz. 9.00-18.00
REKLAMA

Wojciech Ugorski
specjalista radiolog
USG
wt.15–18, pt. 16–18
ul. Piłsudskiego 34 Przych. Rejon., gab. 115
600 069 413
REKLAMA

AGA-MED
Agnieszka Owczarek
Lekarz specjalista ginekologii i położnictwa
Brzeg Dolny, ul. Odrodzenia 8b/4
- USG, KTG,
- KRIOTERAPIA,
- BIOPSJE diagnostyczne,
- badania cytologiczne systemem BETHESDA

Przyjmuje: wt. 15.00-18.00, czw. 15.00-17.00
Dyżur położnej: wt. 13.00-15.00, czw. 13.00-15.00
Rejestracja: tel. 608 123 486, 71 319 53 14
REKLAMA

AMEDICUS™
Dietetyk Kosmetolog
amedicus.com.pl
Oborniki Śląskie
ul. Dworcowa 36E
Rejestracja tel. w godz. 11-17 600 804 174
godziny otwarcia 10-20
REKLAMA

Gemini-med
Przychodnia rodzinna NFZ
www.geminimed.pl
Lekarze specjaliści w przychodni rodzinnej
Maria Rybicka PEDIATRA
Beata Kosyk PEDIATRA
Justyna Korczewicz L. RODZINNY
Brygida Jabłońska PEDIATRA
Mohamed Mizanur Rahman PEDIATRA
Paweł Ozóg LEK. MED.
Adrian Droś LEK. MED.
Lucyna Wiktor PEDIATRA
Krystian Truszkiewicz RADIOLOG
Artur Wieraszko CHIRURG NACZYNIOWY
Jarosław Strzemecki CHIRURG
Jacek Redko ORTOPEDA
Piotr Kołodyński LARYNGOLOG
Aleksandra Szczepańska NEUROLOG
Rejestrator ciśnienia
Szeroki zakres badań USG
Rejestrator holterowski EKG
Aplikacja DOZ.pl pobierz z Google Play lub App Store
Możesz zamówić przez komórkę i odebrać w aptece
DOZ APTEKA
transport medyczny
Wołów, ul..Trzebnicka 20/2 tel. 71 319 78 80
Czynna: pon. - pt. 8.00-18.00 sob. 9.00-14.00
REKLAMA

KONSULTACJE UROLOGICZNE
dr nauk med. Patrik Forszt
Specjalista urolog, FEBU
Choroby nerek, pęcherza, prostaty, zaburzenia potencji, USG NA MIEJSCU
Przyjęcia w Wołowie i Brzegu Dolny co wtorek od godz. 15:30
Brzeg Dolny NZOZ M. Iwaszkiewicz ul. Zwycięstwa 9/2 rejestracja 71 3190766
www.forszt.pl
Wołów Manamedica ul. Inwalidów Wojennych 13 rejestracja 71 3895360
REKLAMA

lekarz dentysta
Piotr Laska
stomatologia ogólna, chirurgia stomatologiczna, protetyka profilaktyka ortodontyczna. Dorośli i dzieci.
Dowolne terminy wizyt
ul. Robotnicza 9, 56-100 Wołów
rejestracja telefoniczna 071/389 13 31
REKLAMA

Prywatny Gabinet Ginekologiczny
dr n.med. Krzysztof Ćwiklicki
Specjalista ginekolog-położnik
- USG,
- KTG,
- KONIZACJA,
- CYTOLOGIA.

Przyjmuje: wt.- czw. 16:00 - 18.00
Brzeg Dolny, ul. Kętrzyńskiego 1
(naprzeciwko Przychodni w budynku Apteki Dolnobrzeskiej)
tel. 696 485 738
REKLAMA

Śl., ul. Dworcowa 36C.Poniedziałek w godz. 15.30-16.30**tel. 603 999 676**

PSYCHIATRA

• Katarzyna Leszczyńska,
specjalista psychiatra.
Prywatny gabinet,
Brzeg Dolny, ul. Zwycięstwa 9/2,
wizyty domowe. Nerwice, depresje, zaburzenia psychiczne,
tel. 606 286 236.

• Prywatny Gabinet Psychiatryczny, Magdalena Krakowska-Kociołek,
specjalista psychiatra
ul. Inwalidów Wojennych 19,
Wołów (budynek KRUS), pon. 15.00–18.00.
Po wcześniejszejrejestracji:
604 433 803.Wizyty domowe.

PSYCHOLOG

• **mgr Lucyna Kwaczyńska**
Psycholog uprawniony do badan psychologicznych i wydawania orzeczeń kierowcom wszystkich kategorii, osobom skierowanym przez Starostwo Powiatowe za wykroczenia w ruchu drogowym (punkty, alkohol, wypadek), operatorów maszyn oraz osób ubiegających się lub posiadających uprawnienia na broń.
Tel. 696-064-258
www.badania-optimal.pl

STOMATOLOG

• GALLUS stomatologia
Świadczymy pełen zakres usług stomatologicznych. Zapraszamy od pon. do pt. od 9.00 - 20.00
Wołów ul. Trzebnicka 20/4
(Przychodnia Gemini-med)
www.gallus-stomatologia.pl
Rejestracja: 730 444 646

• Stomatologia dla Rodziny
Kompleksowe leczenie stomatologiczne, nowoczesne materiały, radiowizjografia, RTG, chirurgia, protetyka.
Oborniki Śl., ul. Łokietka 22
Rejestracja: 71 310 26 12

UROLOG

• Aleksander Biały
Chirurg Specjalista Urolog
Prywatny Gabinet Urologiczny, USG,
Wołów ul. Piłsudskiego pok.115
(przychodnia rejonowa)
Środa 15:00-18:00
tel. 601206357, (71) 389 26 62

OKULISTA

SPECJALISTYCZNE KONSULTACJE OKULISTYCZNE
ANNA SIEJA-BUJEWSKA - OKULISTA
(DR N. MED., CZŁONEK POLSKIEGO TOWARZYSTWA OKULISTYCZNEGO)
CENTRUM MEDYCZNE DSCM,
Wilcza 6 Brzeg Dolny
Tel. 319 70 07, 319 00 67 lub
rejestracja@dscm.com.pl
mailto:rejestracja@dscm.com.pl

ORTOPEDA

• Waldemar Olszowiec,
specjalista ortopeda, specjalista chirurgii urazowej. NZOZ, ul. Zwycięstwa 9/2, Brzeg Dolny. Przyjmuje: poniedziałek: 15.00–18.00.
Leczenie zachowawcze i operacyjne schorzeń narządu ruchu,
tel. 71 319 07 66.

SPECJALISTYCZNE KONSULTACJE PULMONOLOGICZNE

• **dr n. med. MICHAŁ GOŁECKI**
- Specjalista Chorób Płuc i Układu oddechowego
(PRACOWNIK DOLNOŚLĄSKIEGO CENTRUM CHORÓB PŁUC)
CENTRUM MEDYCZNE DSCM,
Wilcza 6 Brzeg Dolny
Tel. 319 70 07, 319 00 67
lub rejestracja@dscm.com.pl

Witamy na świecie!

Natalka urodziła się 30 października o godz. 8.37. Ważyła 3770 gramów i mierzyła 59 centymetrów. Szczęśliwymi rodzicami Natalki są Lidia i Marek Maślejakowie z Wołowa. W domu na siostrzyczkę czekają: 5-letni Dawid i 2-letnia Martyna.

Martynka urodziła się 30 października o godz. 9.30. Ważyła 3170 gramów i mierzyła 56 centymetrów. Jest to pociecha Marty i Piotra Chmielów z Kietlowa (gmina Jemielno).

Szymon urodził się 29 października o godz. 16.51. Ważył 3440 gramów i mierzył 53 centymetry. Jest to syn Doroty i Tomasza z Malczyc.

Krystian urodził się 30 października o godz. 11.25. Ważył 3750 gramów i mierzył 57 centymetrów. Szczęśliwymi rodzicami Krystiana są Anna i Daniel Kaczorowie z Wrocławia.

Hania urodziła się 2 listopada o godz. 21.05. Ważyła 3450 gramów i mierzyła 55 centymetrów. Jest to pociecha Małgorzaty i Michała Burzyńskich z Lutyni (gmina Miękinia). W domu na Hanię czeka 2-letni Radek.

Stasiu urodził się 31 października o godz. 8.46. Ważył 3460 gramów i mierzył 59 centymetrów. Szczęśliwymi rodzicami Stasia są Justyna i Adama Semczuków z Brzegu Dolnego. W domu na Stasia czeka 9-letnia Lena.

Pasowanie na ucznia

Zespół Szkolno- Przedszkolny nr 1 w Brzegu Dolnym

„Ślubuję być dobrym Polakiem, dbać o dobre imię swojej klasy i szkoły.Będę uczyć się w szkole jak kochać Ojczyznę, jak dla niej pracować kiedy urosnę! Będę się starać być dobrym uczniem, swym zachowaniem sprawiać radość rodzicom i nauczycielom!”.

Tymi słowami pierwszoklasiści z trzech klas ślubowali stając się prawdziwymi uczniami. Ponadto zdali swój pierwszy „egzamin” z pisania i liczenia, co pokazało, że są w pełni gotowi na dalszą naukę.

Wszystkim uczniom gratulujemy i życzymy samym powodzeń i radości na ścieżce edukacji!

iis

epresa.pl 0a6cf8552f

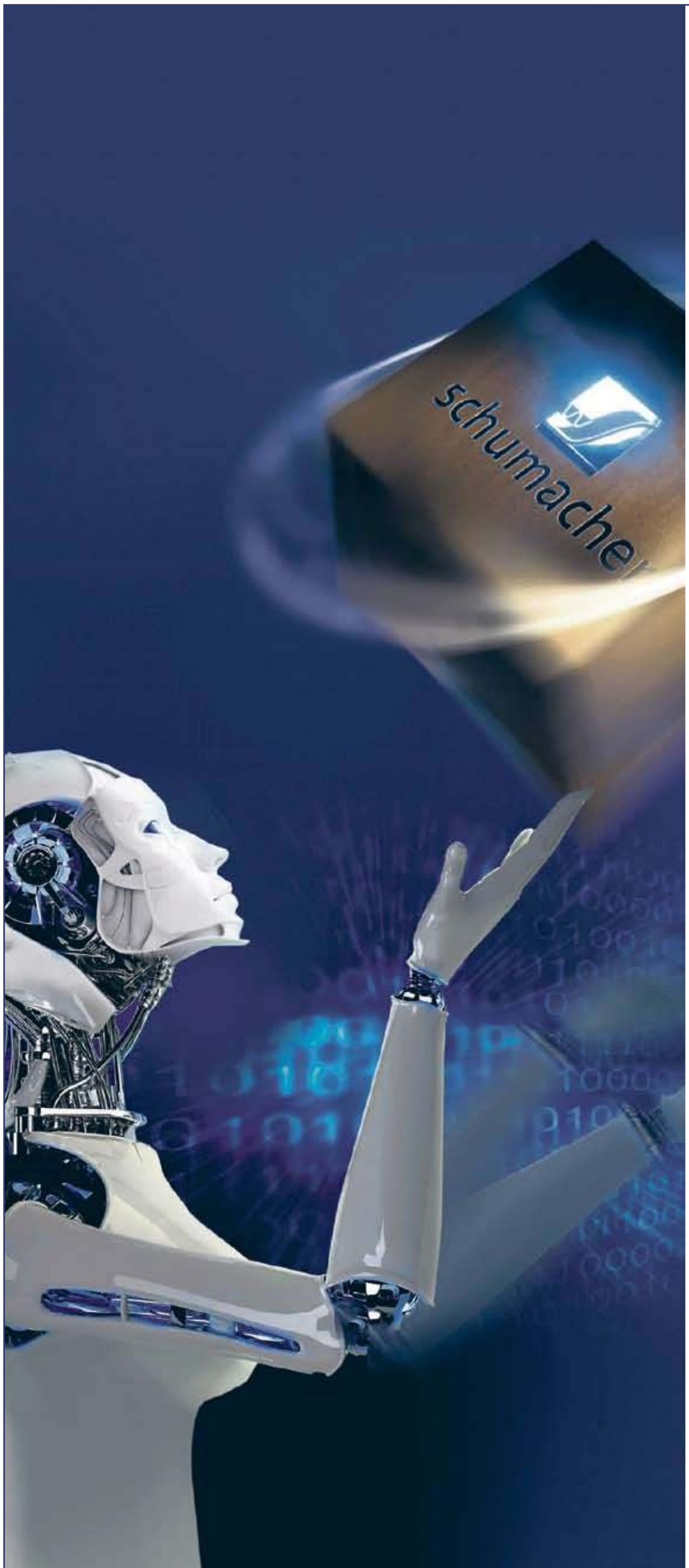

schumacher

Szukasz swojej pierwszej pracy lub chcesz zmienić pracodawcę? Zgłoś się do nas!

Firma Schumacher Packaging jest jednym z największych europejskich producentów opakowań z tektury litej i falistej. Aktualnie do naszego zakładu w Krępicach pod Wrocławiem poszukujemy osoby, która dołączy do działu produkcji jako

Pracownik produkcyjny

Oferujemy:

- Stabilne zatrudnienie / umowa o pracę
- Atrakcyjne wynagrodzenie, premie miesięczne i kwartalne / inne dodatki do płacy zasadniczej
- **Darmowy dojazd do/z pracy - teraz również: Wąsosz-Wińsko-Wołów-Brzeg Dolny**
- Atmosferę firmy rodzinnej, bezpieczne i przyjazne środowisko pracy
- Upominki jubileuszowe za staż pracy
- Upominki okazjonalne: wyprawka na okoliczność urodzenia dziecka/upominki z okazji zawarcia związku małżeńskiego
- Świąteczne bony pieniężne, paczki dla dzieci
- Kartę Multisport i bilety do kina
- Możliwość przystąpienia do ubezpieczenia grupowego i prywatnej opieki medycznej

Aplikacje (CV i list motywacyjny) z nazwą stanowiska w tytule maila prosimy przesłać na:

rekrutacja_wro@schumacher-packaging.com

lub pocztą

Schumacher Packaging Sp. z o.o.,
ul. Wrocławska 66, Krępice, 55-330 Miękinia

www.schumacher-packaging.com

REKLAMA

eprasa.pl 0a6cf8552f