Z miasta
Rozbudują sieć dróg rowerowych w mieście
strona 3

PCM
50 mln zł – rekordowa kwota inwestycji w szpitalu
strona 11

Plecak ucieczkowy
Co to jest? Jak go skompletować
strona 10

Sanepid
Rusza kontrola szczepień
strona 2

Życie Pabianic

rok XXVIII, nr 1431
ISSN 1733-6643

1 kwietnia 2025 r. numer 13

4,50 zł w tym 5% VAT

https://www.zyciepabianic.pl e-mail: redakcja@zyciepabianic.pl

DZIKI SIEJĄ STRACH W MIEŚCIE

Wataha 30 osobników grasuje w pn.–wsch. części Pabianic.

Mieszkańcy domagają się interwencji. Co robi prezydent?

strona 6

ZGINĘŁO 3 POLICJANTÓW

18. rocznica tragedii w zakładzie karnym

strona 8

eprasa.pl 0a80ef52cb

ZDJĘCIE TYGODNIA

foto: Zuzanna Kijowska

Wir nad miastem to wynik zrzutu paliwa z rakiety w Kosmosie

WTOREK	ŚRODA	CZWARTEK	PIĄTEK	SOBOTA	NIEDZIELA	PONIEDZIAŁEK
1 kwietnia	2 kwietnia	3 kwietnia	4 kwietnia	5 kwietnia	6 kwietnia	7 kwietnia
Grażyny Ireny	Franciszka Urbana	Ryszarda Pankracego	Adelajdy Ambrożego	Bożywoja Ireny	Celestyny Wilhelma	Donata Rufina

MOTTO TYGODNIA:

„Sukces to nie klucz do szczęścia. Szczęście to klucz do sukcesu”

Albert Schweitzer

Ruszyła kontrola szczepień

Inspektorzy sanepidu skontrolują karty szczepień 22 tysięcy dzieci z powiatu pabianickiego.

Pracownicy sanepidu 1 kwietnia rozpoczęli kontrolę punktów szczepień, które korzystają zarówno ze szczepionek refundowanych (zakupionych przez Ministerstwo Zdrowia), jak i tych sfinansowanych z prywatnych funduszy rodziców lub opiekunów szczepionych dzieci.

– Do skontrolowania są 23 punkty szczepień w Pabianicach i powiecie – informuje **Małgorzata Sumińska**, zastępca powiatowego inspektora sanepidu. – Są punkty, w których jest po tysiącu kart, ale są i takie po 5 tysięcy. Każdą trzeba sprawdzić, wpisać do systemu. Czeka nas ogromna praca.

Inspektorzy poddadzą kontroli karty szczepień dzieci w celu sprawdzenia: ile z nich zostało zaszczepionych, jakie były przyczyny odmowy wykonania szczepienia (medyczne czy niemedyczne), w których placówkach wyszczepialność była wysoka, a w których niska, dzięki czemu być może uda się ustalić przyczynę odmów oraz wdrożyć odpowiednie plany naprawcze.

W powiecie pabianickim sprawdzona zostanie dokumentacja dotycząca około 22 tysięcy kart szczepień dzieci i młodzieży od momentu ich urodzenia do ukończenia 19. roku życia. A w całej Polsce to 7,5 mln osób.

Inspektorzy będą porównywali liczbę kart szczepień w danym roczniku z liczbą urodzeń. Dzięki kontroli możliwa stanie się nie tylko weryfikacja stanu wyszczepienia dzieci w Polsce względem tzw. Kalendarza Szczepień Obowiązkowych, ale także zgromadzenie danych dotyczących powodów braku szczepień wśród najmłodszych.

– Chcemy ustalić, ile dzieci w Polsce jest zaszczepionych, a ile nie i dlaczego. Czy przyczyny są medyczne, czy też nie – mówi główny inspektor sanitarny dr **Paweł Grzesiowski**. – Ponadto zamierzamy porównać wskaźniki między punktami szczepień. Już dziś wiemy, że są takie punkty, gdzie zaszczepiono jedynie 20–30 proc. dzieci zapisanych do danego lekarza, i takie, gdzie ten odsetek sięga 95 proc. Te ogromne różnice rodzą pytanie o przyczynę i ewentualne działania naprawcze.

Obowiązkowe szczepienia ochronne

Wiek	Rodzaj szczepionki	Data i godzina wykonania szczepienia	Nazwa szczepionki	Nr serii szczepionki	Podpis osoby wykonującej szczepienie
noworodek	gruźlica BCG	19.04.17	BCG	00616	
	wzw B – 1. dawka	19.04.17	Engerix B	1433077	
2. miesiąc życia	wzw B – 2. dawka				
	DTP – 1. dawka	8.06.17	Infanrix hexa	[redacted]	
	Hib – 1. dawka	g. 12:25	P.100		
	polio IPV-1d				
	pneumokok	8.06.17	Synflorix	[redacted]	
3.–4. miesiąc życia	DTP – 2. dawka				
	Hib – 2. dawka	23.08.17	Infanrix hexa	[redacted]	
	polio IPV – 1. dawka	g. 12:00	L.100		
	W2 WB				
	pneumokok	23.08.17	Synflorix P.U	[redacted]	
5.–6. miesiąc życia	DTP – 3. dawka				
	Hib – 3. dawka	25.10.17	Infanrix hexa	[redacted]	
	polio IPV – 2. dawka	g. 12:25			

Uważaj, jak jedziesz!

Jeszcze jeden punkt pomiaru prędkości w naszym powiecie.

W piątek o godzinie 12.00 włączono odcinkowy pomiar prędkości na trasie S14 w naszym powiecie. To kolejny odcinek, po tym na ul. Jutrzkowickiej w Bychlewie. Przypomnijmy, że tu pomiar prędkości obowiązuje na odcinku ok. 2,1 km drogi, od Bychlewa w kierunku trasy S8 (kończy się na wysokości adresu Jadwinin 16a). Obowiązuje tam ograniczenie prędkości do 50 km/h.

W ubiegły piątek pochwaliło się Centrum Automatycznego Nadzoru nad Ruchem Drogowym: włączyliśmy dzisiaj (28 marca) o godz. 12.00 odcinkowy pomiar prędkości na S14 Petrykozy – Dobroń w woj. łódzkim.

Długość odcinka pomiarowego to 5,4 km. Dozwolona prędkość: dla osobowych 120 km/h, dla ciężarowych 80 km/h.

Żółte kamery trudno oszukać. To system, który zmusza kierowców do przepisowej jazdy. Na początku i końcu odcinka są kamery, które rejestrują (robią zdjęcie) i aktywują proces odliczania czasu, w jakim pokonamy mierzony odcinek – wyjaśniają fachowcy. System wylicza średnią prędkość. Jeśli przekracza ona dopuszczalną (patrz wyżej), wystawi mandat kierującemu. Jego egzekwowaniem zajmie się Inspekcja Transportu Drogowego.

DZIAŁ KADR

Włodzimierz Stanek – radny miejski, został zastępcą dyrektora Gminnego Ośrodka Kultury w Widawie. 13 marca ogłoszono wyniki naboru na to stanowisko.

Stanek z wykształcenia jest matematykiem po UŁ, ma też studia podyplomowe z zarządzania i finansowania w oświacie. Był radnym Rady Powiatu w latach 2010–2014 i 2014–2018, radny miejski w kadencji 2018–2024 i 2024–2029. Jest przewodniczącym klubu radnych PiS w obecnej kadencji. Radny przez wiele lat był dyrektorem Szkoły Podstawowej nr 16, a po wyborach w 2018 roku i nieudanym starcie w wyścigu do fotela prezydenta Pabianic, ostatecznie został urzędnikiem Urzędu Marszałkowskiego w Łodzi. Najpierw był dyrektorem Kancelarii Sejmiku, a później dyrektorem Departamentu Sportu i Edukacji. W kwietniu 2024 roku, kiedy PiS stracił władzę, Włodzimierz Stanek pożegnał się z tym urzędem.

Karol Nawrocki w Pabianicach

Pabianicki PiS zaprasza pabianiczan na spotkanie z kandydatem na urząd prezydenta RP

Popierany przez partię PiS Karol Nawrocki przyjedzie do Pabianic w sobotę, 5 kwietnia. Spotka się z mieszkańcami naszego miasta w sali Miejskiego Ośrodka Kultury przy ul. Kościuszki 14. Początek spotkania o godz. 18.00. Wstęp wolny.

eprasa.pl 0a80ef52cb

Ruszyła rozbudowa sieci dróg rowerowych na Bugaju

Powiat przebuduje skrzyżowania ul. „Grota" Roweckiego z ul. Bugaj i ul. Nawrockiego w Pabianicach w zakresie połączenia dróg rowerowych. Koszt to 254.000 zł.

Starosta **Arkadiusz Jaksa** przedstawił szczegóły inwestycji, która spaja układ dróg rowerowych w bezkolizyjną sieć.

Rozpoczęła się przebudowa skrzyżowań drogi powiatowej nr 3304E, czyli ul. „Grota" Roweckiego z ul. Bugaj i ul. Nawrockiego w Pabianicach w zakresie połączenia dróg rowerowych. Dzięki temu połączeniu zwiększona zostaje dostępność do dróg rowerowych i bezpieczeństwo rowerzystów.

– Każdy przejazd na tym odcinku to jest sytuacja związana z niebezpieczeństwem dla rowerzysty. Trzeba pokonać bardzo ruchliwą ulicę „Grota" Roweckiego – mówił starosta Jaksa. – Ta inwestycja zmieni układ komunikacyjny. Przebudowany zostanie chodnik, wydzielona droga rowerowa z nawierzchni bitumicznej. Przystanek zostanie przesunięty bliżej zatoczki, a droga rowerowa minie go od tyłu. Utworzy się bezkolizyjny układ. W efekcie uzyskamy pełną ciągłość dróg rowerowych w obrębie ulic „Grota" Roweckiego i Nawrockiego.

Prace obejmują:

Skrzyżowanie ul. „Grota" Roweckiego z ul. Nawrockiego:

- przebudowę istniejącego chodnika i budowę odcinka drogi dla rowerów po południowej stronie drogi powiatowej nr 3304E – ul. „Grota" Roweckiego na odcinku od końca istniejącej drogi dla rowerów przy zjeździe na rynek do skrzyżowania z ul. Nawrockiego oraz przeniesienie wiaty przystanku autobusowego w pobliże zatoki autobusowej;
- przebudowę istniejącego chodnika i wykonania dowiązania drogi dla rowerów do przejazdu dla rowerów po zachodniej stronie skrzyżowania z ul. Nawrockiego po stronie północnej ul. „Grota" Roweckiego;
- przebudowę istniejącego chodnika oraz wykonanie dowiązania drogi dla rowerów do przejazdu dla rowerów po wschodniej stronie skrzyżowania z ul. Nawrockiego po stronie południowej ul. „Grota" Roweckiego oraz przejazdu dla rowerów w ul. Nawrockiego w skrzyżowaniu z ul. „Grota" Roweckiego.

Skrzyżowanie ul. „Grota" Roweckiego z ul. Bugaj:

- przebudowę istniejącego chodnika i wykonanie dowiązań dróg dla rowerów do przejazdu dla rowerów po wschodniej stronie skrzyżowania z ul. Bugaj po obu stronach ul. „Grota" Roweckiego.

Całość inwestycji to koszt 254.000 zł. Pieniądze pochodzą z budżetu powiatu pabianickiego. Termin zakończenia prac przewidziany jest na 7 lipca.

Droga w Rydzynach rozkopana

Obowiązuje zakaz ruchu, z małymi wyjątkami. Inwestycja podzielona jest na dwa etapy. Koniec robót w listopadzie 2025 r.

Długo wyczekiwana modernizacja drogi łączącej Pabianice z Rydzynami, Jadwininem aż do drogi wojewódzkiej, wkracza w etap realizacji – tak informowaliśmy na początku października 2024 roku. Później działo się tutaj niewiele, poza wycinką kilkudziesięciu przydrożnych drzew. Roboty drogowe na dobre ruszyły dopiero z początkiem wiosny.

Na odcinku 1,4 km drogi obowiązuje zakaz ruchu (nie dotyczy wjazdów docelowych i pojazdów firmy budowlanej).

Inwestycja podzielona jest na dwa etapy. Pierwszy obowiązuje od mostu na Dobrzynce do drogi S8, a następnie od Rydzyn do Jadwinina.

Druga część inwestycji dotyczy przebudowy drogi od Jadwinina do drogi wojewódzkiej nr 485 i od ul. 20 Stycznia do mostu w Rydzynach.

Koszt to 21 mln złotych, z czego: 17 mln zł pochodzi z dofinansowania rządowego, 1 mln 50 tys. złotych dołoży Gmina Pabianice, 50 tys. zł pochodzi z dotacji Gminy Dłutów, a pozostała kwota zostanie pokryta z budżetu powiatu pabianickiego.

Przebudowa ma zakończyć się do listopada 2025 roku.

eprasa.pl 0a80ef52cb

Pójdą w milczeniu

4 kwietnia wyruszy XI Pabianicka Ekstremalna Droga Krzyżowa. Do przejścia drogami polnymi i lasami w milczeniu jest 40 km i 14 stacji do modlitwy.

Ekstremalna Droga Krzyżowa to indywidualna praktyka religijna oraz wyjątkowe i wymagające wydarzenie duchowe, którego celem jest osobiste spotkanie z Bogiem. Jest to czas na skupienie, samotność i przemyślenia. Oparta jest na tradycyjnej drodze krzyżowej z 14 stacjami i rozważaniami Męki Pańskiej. Różni ją jednak wiele. Odbywa się poza murami kościoła, w terenie, w formie pieszej, nocnej wędrówki na wymagających trasach liczących minimum 40 km. Z założenia wiedzie poza głównymi drogami – przede wszystkim drogami polnymi i lasami. W czasie EDK obowiązuje reguła milczenia.

Tegorocznej edycji towarzyszą dwa hasła: „Kochaj do szaleństwa" i „Nie ma, że się nie da". Uczestnikom zaproponowano cztery trasy:

- im. św. Wincentego a'Paulo wokół Pabianic (Pabianice – Czyżeminek – Rydzynki – Huta Dłutowska – Ślądkowice – Pabianice) o długości ok. 41 km;
- im. Sługi Bożej Wandy Malczewskiej do Parzna (Pabianice – Ślądkowice – Głupice – Marki – Parzno) o długości ok. 44 km;
- im. św. Maksymiliana Marii Kolbe (Pabianice – Markówka – Łask – Barycz – Mogilno – Hermanów – Pabianice) o długości ok. 48 km.
- im. św. Jana Chrzciciela (Pabianice – Ldzań – Buczek – Gucin – Las Karolewski – Pabianice) o długości ok. 61 km.

Droga krzyżowa zacznie się mszą świętą w kościele Miłosierdzia Bożego w Pabianicach o godzinie 20.00.

Uczestnicy idą na własną odpowiedzialność. Udział może wziąć każdy. Osoby niepełnoletnie muszą być pod opieką dorosłych. Można iść samotnie lub w grupach liczących maksymalnie 10 osób. Na drogę należy wziąć ze sobą ciepłe ubranie, wodoodporne i wygodne buty, termos z ciepłym napojem, wodę, prowiant, elementy odblaskowe, latarkę – czołówkę, dobrze naładowany telefon z zainstalowaną aplikacją EDK, powerbank, podstawowe opatrunki. Ważne, aby przed wyruszeniem powiadomić o tym osoby bliskie. Należy przestrzegać zasad ruchu drogowego.

Zapisy na poszczególne trasy EDK są prowadzone na stronie edk.org.pl. Ze sklepu Google Play można pobrać aplikację EDK–Ekstremalna Droga Krzyżowa, w której są dostępne wszystkie trasy ze śladami GPS i rozważania. Szczegóły na bieżąco są umieszczane na fanpage'u Ekstremalna Droga Krzyżowa Pabianice na Facebooku.

Pierwsza edycja wydarzenia została zorganizowana w Krakowie w 2009 r. przez jego pomysłodawcę ks. Jacka Stryczka. W rejonie pabianickim po raz pierwszy EDK odbyła się w 2015 r.

Żeby było bezpieczniej

Będą nowe, bezpieczniejsze przejścia dla pieszych na drogach wojewódzkich w Pabianicach i Bychlewie.

Zarząd Dróg Wojewódzkich ogłasza przetarg na realizację nowoczesnych rozwiązań poprawiających bezpieczeństwo pieszych w Bychlewie, na drodze wojewódzkiej nr 485 oraz w Pabianicach w rejonie skrzyżowania ul. Łaskiej i 15. Pułku Piechoty „Wilków", na drodze wojewódzkiej nr 482.

W Pabianicach istniejące przejście dla pieszych zostanie wyposażone w system doświetlenia, który poprawi widoczność i bezpieczeństwo po zmroku. Dodatkowo, w ramach inwestycji, zostanie wykonane nowe oznakowanie przejścia, bezpośrednio poprawi się też widoczność znaków w odległości do pięćdziesięciu metrów. Prace realizowane będą w nowoczesnej technologii, co zapewni ich trwałość i wysoką jakość.

foto: Tomasz Grala

W Bychlewie na ulicy Jutrzkowickiej dotychczasowe przejście dla pieszych zostanie przeniesione na niewielką odległość, jednak będzie bezpieczniejsze i nowocześnie doświetlone.

Dzięki inwestycjom piesi zyskają większy komfort przechodzenia przez jezdnię, a kierowcy większą widoczność i możliwość dostrzeżenia nadchodzących osób. To kolejny krok w stronę bezpieczniejszej infrastruktury drogowej w regionie.

Jak zapowiada ZDW, prace zostaną zakończone jeszcze w tym roku.

ODESZLI

WŁODZIMIERZ KOWALSKI
7 marca. Miał 83 lata
Pogrzeb 1 kwietnia
na cmentarzu katolickim

ŁUKASZ KOŁODZIEJ
20 marca. Miał 44 lata

ARKADIUSZ TOMCZAK
20 marca. Miał 65 lat
Pogrzeb 1 kwietnia
na cmentarzu komunalnym

CZESŁAW FLORCZAK
22 marca. Miał 93 lata

ALEKS GRONERT
23 marca. Miał 82 lata

PIOTR BINKOWSKI
wieloletni pracownik SP 13
phm. ZHP Hufca Pabianice
24 marca. Miał 55 lat

IRENA MOSIŃSKA
25 marca. Miała 82 lata

JANUSZ PIECHOTA
25 marca. Miał 69 lat

MAGDALENA PARZONKA
z domu RUSIN
25 marca. Miała 57 lat
Pogrzeb 1 kwietnia
na cmentarzu katolickim

ELŻBIETA NOWACKA
z domu ŻURKOWSKA
25 marca. Miała 49 lat

RADOSŁAW ALBERT
27 marca. Miał 45 lat
Pogrzeb 2 kwietnia
na cmentarzu komunalnym

reklama

MIEJSKI ZAKŁAD POGRZEBOWY

przy Cmentarzu Komunalnym *95–200 Pabianice, ul. Kilińskiego 57/59*

Świadczy kompleksowe usługi pogrzebowe oraz całodobowe przewozy zwłok do chłodni

tel: 607 031 100

Kancelaria czynna:
pn.–pt. 8.00–16.00
tel. (42) 215–12–60
www.mzppabianice.pl

Bezpłatne formalności z ZUS

U nas zapłacisz kartą

eprasa.pl 0a80ef52cb

Dać drugie życie przedmiotom

Nieużywane, ale wciąż sprawne przedmioty: obuwie, książki, artykuły dziecięce, elektronika oraz tekstylia mogą zyskać drugie życie.

Wystarczy skorzystać z bezpłatnej usługi EKOzwrotów. W ten sposób wydłużamy życie produktu i chronimy środowisko naturalne.

Jak to się robi, pokazali dr **Kinga Rodkiewicz** z Fundacji Odzyskaj Środowisko i prezydent Pabianic **Grzegorz Mackiewicz**.

Prezydent podpisał z Fundacją Odzyskaj Środowisko oraz firmą InPost deklarację współpracy na rzecz promowania EKOzwrotów, czyli rozwiązanie, które realizuje zasady gospodarki obiegu zamkniętego.

Podobne deklaracje podpisały z Fundacją 23 samorządy w Polsce. Fundacja ma też umowy na odbiór elektrośmieci z czerwonych pojemników.

– W dzisiejszych czasach dla dbania o środowisko ważne jest, by produkty, które kupujemy, służyły nam jak najdłużej. Zmienia się moda, zmieniają się też nasze gabaryty, więc wymieniamy odzież, obuwie, a nasze stare rzeczy trafiają do kontenerów – mówił prezydent Mackiewicz. – Chcemy to zmienić, więc z fundacją i firmą InPost podpisaliśmy deklarację współpracy. Rzeczy, które nadają się do użytku, a nam się już nie przydadzą, podlegają EKOzwrotowi.

Każdy z nas ma w domu niepotrzebne przedmioty. Mogą to być nietrafione prezenty, zapomniane zabawki, przeczytane książki, zachomikowane telefony komórkowe czy ubrania, które przestały się nam już podobać.

– Warto nadać im nowe życie za pomocą bezpłatnej usługi EKOzwrotów. W ten sposób pomagamy sobie porządkując przestrzeń, ale także środowisku naturalnemu, oszczędzając cenne zasoby w postaci wody czy pierwiastków ziem rzadkich – dodaje Kinga Rodkiewicz z Fundacji Odzyskaj Środowisko.

– Usługa w centrum stawia wydłużanie cyklu życia produktów, dzięki temu minimalizujemy zużycie surowców oraz redukujemy liczbę odpadów. Surowce i odpady z produktu, którego cykl życia dobiegł końca, powinny pozostać w obiegu, w ten sposób chronimy środowisko naturalne: ograniczamy ślad węglowy i wodny, redukujemy zależność od surowców.

Dzięki EKOzwrotom pabianiczanie mogą oddać bezpłatnie przedmioty, których już nie potrzebują. Miasto dostanie raport z ilości przekazanych rzeczy i ich dalszego zagospodarowania.

– Dodatkowo Fundacja wróci do Pabianic z darami, by wesprzeć instytucje lub osoby potrzebujące. Zachęcamy, żeby przy robieniu wiosennych porządków skorzystać z tej możliwości – mówi prezydent Pabianic Grzegorz Mackiewicz.

Zaletą EKOzwrotów jest łatwość ich nadawania. Wystarczą cztery proste kroki. Zaczynamy od porządków. W jedno miejsce odkładamy niepotrzebne: książki, ubrania, artykuły dziecięce, elektronikę oraz obuwie. Następnie pakujemy je do dowolnego opakowania.

Następnie trzeba wejść w aplikację InPost/EKOzwroty lub użyć strony www.inpost.pl/EKOzwroty. Na koniec spacer do pobliskiego paczkomatu i gotowe. Wszystkie przedmioty nadane w ramach usługi trafią do Fundacji Odzyskaj Środowisko.

reklama

Smartshopping z Credit Agricole

Kupujesz... i oszczędzasz

Lubisz wyszukiwać okazje i kupować nowe ciuchy, gadżety, czy sprzęt, ale martwią cię zbyt duże wydatki? Credit Agricole przychodzi z pomocą. Sprawdź listę protipów i oszczędzaj na zakupach.

Pani Ania z Pabianic chciałaby kupić mężowi zegarek na urodziny.

– Stylowy, szwajcarski. Mam już upatrzony – mówi. Niestety wymarzony prezent kosztuje aż 1300 złotych, co dla pani Ani jest sporym problemem. – To dla mnie za dużo, a nie mam skąd pożyczyć – ciężko wzdycha.

Któż z nas tego nie przeżył: towar kusi na wystawie, lecz w portfelu pusto. Codzienne życie kosztuje zbyt dużo, a oszczędności jakoś nie chcą się uzbierać… Ale to przecież nie koniec świata. Nie trzeba rezygnować z marzeń, by kupić coś ekstra.

Lokalne sklepy, światowe marki

Jak wynika z badania przeprowadzonego przez bank Credit Agricole w październiku ub.r, Polacy lubią zakupy, ale chcą robić je mądrze. Aż 79 proc. z nas regularnie poluje na promocje, żeby wydawać mniej pieniędzy. Gdzie najlepiej ich szukać?

- Najwięcej rabatów i zniżek jest w naszym Klubie Korzyści, dostępnym w aplikacji CA24 Mobile. Mamy tam oferty ponad 10 tys. punktów sprzedaży w całej Polsce i w Internecie. Są i małe lokalne sklepy i wielkie światowe marki – zachwala Bartosz Majchrzak, dyrektor placówki Credit Agricole w Pabianicach.

Żeby skorzystać z rabatów wystarczy założyć Konto dla Ciebie w Credit Agricole i uzyskać dostęp do aplikacji. Bank dopasowuje propozycje rabatów indywidualnie do każdego klienta, więc każdy użytkownik aplikacji będzie widział inne propozycje.

Zwroty na abonament

Oszczędzać można także… płacąc kartą. Ale nie każdą. Credit Agricole proponuje tu kolejne nietypowe rozwiązanie: kartę maXima, która zupełnie na nowo definiuje pojęcie i funkcje karty kredytowej.

Tym, co odróżnia maXimę od innych podobnych produktów jest… abonament. Użytkownik płaci jedną stałą opłatę miesięcznie i dzięki temu może korzystać z odnawialnego kredytu z 54-dniowym okresem bezodsetkowym oraz pakietu dodatkowych benefitów.

- Możemy wybierać pomiędzy pakietem Podstawowym (10 zł miesięcznie), który doskonale sprawdza się w codziennych zakupach, a pakietem Premium (19 zł miesięcznie), skrojonym dla osób kochających podróże. Każdy użytkownik karty może w każdej chwili sam zmienić pakiet w aplikacji – wyjaśnia Bartosz Majchrzak.

Użytkownicy karty mogą co miesiąc dostać do 20 zł zwrotu w pakiecie Podstawowym i 30 zł zwrotu w pakiecie Premium - to więcej niż wynosi miesięczna opłata. W obu pakietach zwracanych jest 2 proc. wydatków za zakupy w sklepach popularnych marek (np. w największej w Polsce sieci sklepów spożywczych). Użytkownicy Premium zyskują dodatkowo 1 proc. zwrotu za zakupy w liniach lotniczych i na stacjach benzynowych, płatności za przejazdy taksówkami oraz rezerwacje noclegów na popularnym portalu podróżniczym. Karta powiązana jest z programami lojalnościowymi Mastercard Bezcenne Chwile i Visa Benefit.

Zegarek na raty

A to nie wszystko, bo są jeszcze raty. Coraz więcej Polaków korzysta z tej formy płatności, która także pozwala użyć domowemu budżetowi.

- Formalności związane z udzieleniem kredytu ratalnego są bardzo proste i zajmują tylko kilka minut. W naszym banku cały proces odbywa się elektronicznie, a potwierdzenie zawarcia umowy dokonywane jest przy pomocy SMS-a – wyjaśnia Bartosz Majchrzak.

W sklepach stacjonarnych kredyt ratalny dostępny jest od 100 do 80 tys. zł, a spłatę można rozłożyć nawet na 96 miesięcy. Przy zakupach przez Internet można skorzystać z kredytu od 300 do 35 tys. zł na okres do 48 miesięcy.

Dla pani Ani, pomysł z ratami okazał się strzałem w dziesiątkę.

- Myślałam, że mąż znowu dostanie tylko koszulę. A tu proszę – będzie i zegarek! To będą wspaniałe urodziny.

AGATA KRACZEK

www.credit-agricole.pl
Credit Agricole Bank Polska S.A.

19 019
koszt wg stawki operatora

PABIANICE,
ZAMKOWA 30

Pn.-wt.: 10:00-17:00
Śr.-pt.: 9:00-16:00

eprasa.pl 0a80ef52cb

Dziki terroryzują miasto

Wataha 20 dzików opanowała północną część miasta, od Partyzanckiej po Warszawską. Grasują na Nastrojowej, Widzewskiej, Warszawskiej w okolicach Afloparku i Sądu Rejonowego. Ryją przed wejściem do domów i w ogródkach. 16 marca około 19.30 wstrzymały ruch samochodów i tramwaju

– Jeszcze nie atakują ludzi, ale… kiedy pojawią się młode, może być różnie – mówią mieszkańcy. – Po prostu boimy się.

Prośby o interwencje wysyłali wielokrotnie do Straży Miejskiej.

– Byliśmy w ostatnim tygodniu proszeni kilka razy na ulice Nastrojową i Warszawską – potwierdza Tomasz Makrocki, komendant SM w Pabianicach. – To było 21, 22 i 23 marca. W niedzielę, 23 marca patrol na własne oczy widział watahę 30 sztuk na placyku przy Nastrojowej.

Strażnicy poprosili o pomoc firmę, która w naszym mieście zajmuje się odławianiem dzikiej zwierzyny.

– Przyjechali i odstraszyli je w bardzo prosty sposób. Zwierzęta się rozbiegły – dodaje Makrocki. – Od niedzieli nie było alarmu.

Powiatowy lekarz weterynarii w sprawie dzików niewiele może zrobić. Może zbadać padłego dzika na okoliczność przyczyn, np. świńskiej grypy i nakazać utylizację padłego zwierzęcia.

Jednak mieszkańcy nie zamierzają odpuścić dzikom i władzom.

Film i zdjęcia z wizyt nieproszonych gości w tej części miasta wraz z pismem przesłali 20 marca tego roku do Wydziału Ochrony Środowiska Starostwa Powiatu Pabianickiego, a także do Urzędu Miejskiego i Straży Miejskiej.

Proszą o „podjęcie niezbędnych działań w związku z coraz częstszym pojawianiem się dużej ilości dzików – ponad 20 sztuk – w okolicach ul. Warszawskiej 172–172H (w bezpośrednim sąsiedztwie Afloparku), ul. Widzewskiej, ul. Nastrojowej, ul. Promiennej, ul. Bystrej oraz ul. Zaradzyńskiej, a także ul. Partyzanckiej (w pobliżu sądu).

Dziki przemieszczają się w bliskiej odległości od domów, działek nieogrodzonych wzdłuż ul. Nastrojowej, na terenie posesji przy ul. Warszawskiej, co stanowi poważne zagrożenie dla mieszkańców i ich mienia. Dziki spowodowały uszkodzenia ogrodzeń, zniszczenia terenów przyległych do posesji mieszkańców i firm. Powodują duże zagrożenie dla bezpieczeństwa mieszkających w tym rejonie miasta, jak również zagrożenie w ruchu drogowym, zwłaszcza po zmroku. 16 marca około 19.30 wstrzymały ruch samochodów i tramwaju.

Pabianiczanie (kilkadziesiąt osób) podpisani pod listem przypominają, że „za bezpieczeństwo i porządek na swoim terenie odpowiada gmina”.

Uważają, że konieczne jest „podjęcie skutecznych działań prewencyjnych. Proszą o rozważenie podjęcia takich działań, jak: odłów (odstrzał) dzików; zorganizowanie patroli odstraszających dziki; ustalenie metod zabezpieczenia terenów zabudowanych przed wtargnięciem dzików; monitorowanie i regulacja populacji dzików; edukacja mieszkańców na temat zabezpieczania odpadków i innych potencjalnych źródeł pożywienia, które mogą przyciągać dziki”.

Sprawa dzików „stanęła” również na sesji Rady Miejskiej Pabianic 26 marca tego roku. Podniósł ją radny Waldemar Flajszer. Dopytywał się prezydenta miasta Grzegorza Mackiewicza, „co w tej sprawie zrobiono?”.

Władze miasta zdają sobie sprawę, jakie zagrożenie dla mieszkańców Pabianic stanowią te dzikie zwierzęta. Dziki niszczą nie tylko prywatne posesje, ale także miejską infrastrukturę.

– Jesteśmy przygotowani na dyslokację lub bardziej radykalne środki, jak likwidacja stada – oświadczył prezydent. – Mamy też firmę, która gotowa jest podjąć się tego zadania, ale potrzebujemy jasnej decyzji organów ustawowo odpowiedzialnych, w jakim zakresie możemy działać i jakich środków użyć.

Wydział Ochrony Środowiska wysłał pisma z prośbą o decyzję do wszystkich organów i od półtora miesiąca nie ma odpowiedzi.

– Skierowaliśmy więc sprawę do Samorządowego Kolegium Odwoławczego – dodał prezydent. – Może Kolegium zmusi je do podjęcia decyzji. (g)

Dziki zniszczyły jedyne boisko do gry

We wrześniu 2021 roku dziki zryły murawę boiska na stadionie Włókniarza. Nieproszeni goście szukali pożywienia. Zwierzęta zryły najlepsze boisko, oddane po renowacji w 2020 roku. To było wtedy jedyne boisko, na którym można było grać mecze ligowe. Główna płyta nie nadawała się do gry ze względu na budowę bieżni.

– Zwierzęta weszły na teren najprawdopodobniej od strony rzeki – mówił Tomasz Giedrojć, ówczesny kierownik Miejskiego Ośrodka Sportu i Rekreacji.

Niestety, nie można było zareagować wcześniej i przepędzić zwierząt z murawy. Teren boiska nie jest objęty monitoringiem.

O zniszczonej płycie boiska prezes Włókniarza Jacek Zarzycki dowiedział się w sobotę o godz. 7.30, gdy trenerzy drużyny rocznika 2007 przyszli na zbiórkę przed wyjazdem do Łowicza.

Sędziowie oraz przedstawiciele Łódzkiego Związku Piłki Nożnej pytali, co będzie z meczami ligowymi.

Pracownicy MOSiR–u zakasali rękawy i mecz seniorów z liderem „okręgówki” GKS Ksawerów rozegrano bez przeszkód.

Życie Pabianic – tygodnik informacyjny.
Redaktor naczelna **Grażyna Grabowska**, dziennikarze **Magdalena Kosińska**, **Elżbieta Tomes**, **Agnieszka Namysł**, sport: **Grzegorz Ziarkowski**.
Sekretariat i reklama **Agata Grzech**. DTP **Sylwia Fronczala**.

Adres redakcji **95–200 Pabianice, Stary Rynek 7**, tel. **42–22–70–400**, **www.zyciepabianic.pl**, email **redakcja@zyciepabianic.pl**
Wydawca **Agencja Dziennikarzy spółka z o.o.** Pabianice, Stary Rynek 7.
Druk **AGORA S.A.**

eprasa.pl 0a80ef52cb

ul. Stary Rynek

Rowerowa gra miejska

5 kwietnia, na rozpoczęcie sezonu rowerowego, odbędzie się rowerowa gra miejska, organizowana przez Urząd Miejski. Na punkt rejestracji i startu uczestników wytypowano Muzeum Miasta Pabianic. Zakończenie gry odbędzie się na terenie Lewityna, przy Centrum Sportów Wodnych. Dla zwycięzców gry będą atrakcyjne nagrody.

ul. Warszawska

foto: Hudy Series

Tor dla małych wyścigówek

W Pabianicach powstał niekomercyjny tor dla samochodów sterowanych zdalnie RC Sport Planeta. Jest jedynym całorocznym torem w Polsce. Z Łodzi „przeprowadził się" do Pabianic. Powstał w dawnej hali produkcyjnej Pabii przy ul. Warszawskiej 44/50. 29 marca odbyły się tam pierwsze zawody.

ul. Konopnickiej

Debata dla seniorów

„Bezpieczni seniorzy na drodze" – to temat wykładu, który odbędzie się tuż przed rozpoczęciem sezonu rowerowego. Prelekcję dla seniorów wygłosi zastępca naczelnika Wydziału Ruchu Drogowego pabianickiej komendy policji aspirant Michał Łyszkowski. Debata odbędzie się 7 kwietnia (poniedziałek) o godz. 10.00 w siedzibie Centrum Seniora. Udział jest bezpłatny.

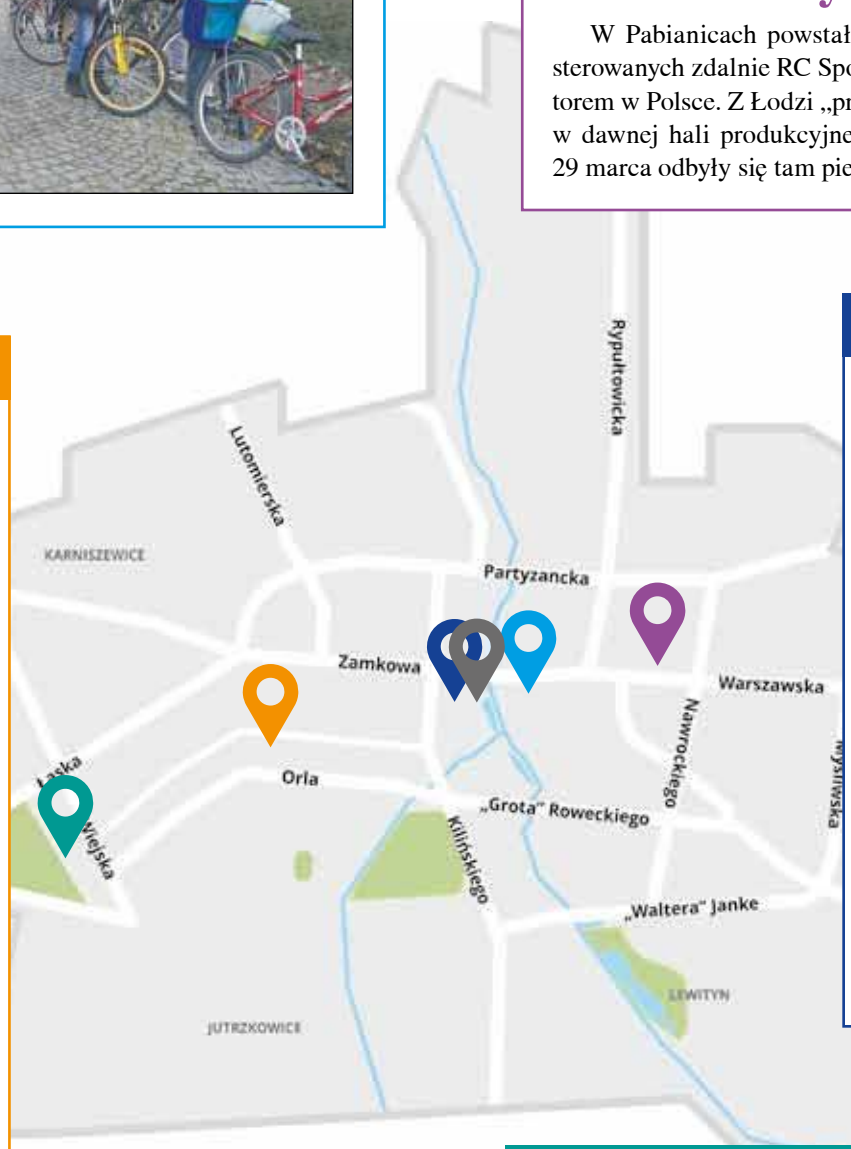

ul. Grobelna

Idzie nowe

Butik Diamond Queen jest kolejnym najemcą lokalu w pawilonie, jaki stanął na parkingu Tkalni. Będą sprzedawać tam odzież renomowanych marek, m.in.: La Mannuel, O'La Voga, La Monne, La Diva i Vasari. Data otwarcia butiku nie jest jeszcze podana.

ul. Grobelna

Rossmann w nowym miejscu

Drogerii Rossmann próżno szukać już na zewnątrz Tkalni. Sklep przeniósł się do wnętrza pasażu handlowego. W tym miejscu działał kiedyś sklep z odzieżą sportową 4f.

ul. Łaska

Wiosenny rozruch

W poniedziałkowe poranki można rozruszać ciało podczas grupowych ćwiczeń prowadzonych w parku Wolności. To zajęcia dla miłośników nordic walking. Prowadzi je profesjonalna instruktorka Bogusia Filipowska. Udział jest bezpłatny. Zbiórka w okolicy amfiteatru o godz. 9.00.

foto: B. Filipowska

eprasa.pl 0a80ef52cb

18. rocznica tragedii w Zakładzie Karnym w Sieradzu

26 marca 2007 roku na dziedzińcu sieradzkiego zakładu karnego trzech policjantów zginęło od kul wystrzelonych przez strażnika więziennego. W ubiegłą środę minęło 18 lat od tych wydarzeń

Asp. Andrzej Werstak oraz młodsi aspiranci Wiktor Będkowski i Bartłomiej Kulesza pojechali do Zakładu Karnego w Sieradzu po osadzonego tam aresztanta. Nic nie wskazywało na to, że już nigdy nie wrócą ze służby. Podczas konwoju, zanim zdołali opuścić teren placówki, zostali ostrzelani przez Damiana C., strażnika pełniącego służbę na wieżyczce przy bramie wjazdowej do więzienia od strony ulicy Orzechowej.

Dwóch policjantów zginęło na miejscu, natomiast trzeci zmarł w szpitalu.

O tragicznie poległych na służbie funkcjonariuszach pamiętało kierownictwo łódzkiej i pabianickiej policji.

Komendant Powiatowy Policji w Pabianicach insp. Grzegorz Dzierzkowski z zastępcą nadkom. Rafałem Adamkiem, w imieniu policjantów i pracowników pabianickiej komendy – uczcił pamięć śp. Andrzeja Werstaka.

Na jego grobie, na cmentarzu komunalnym w Pabianicach złożył kwiaty, zapalił znicz i oddał hołd zmarłemu.

Komendant Wojewódzki Policji w Łodzi insp. Arkadiusz Sylwestrzak oraz podinsp. Krzysztof Balcer, przewodniczący ZW NSZZ Policjantów woj. łódzkiego na Starym Cmentarzu w Łodzi złożyli kwiaty i zapalili znicze na grobach śp. Wiktora Będkowskiego i Bartłomieja Kuleszy.

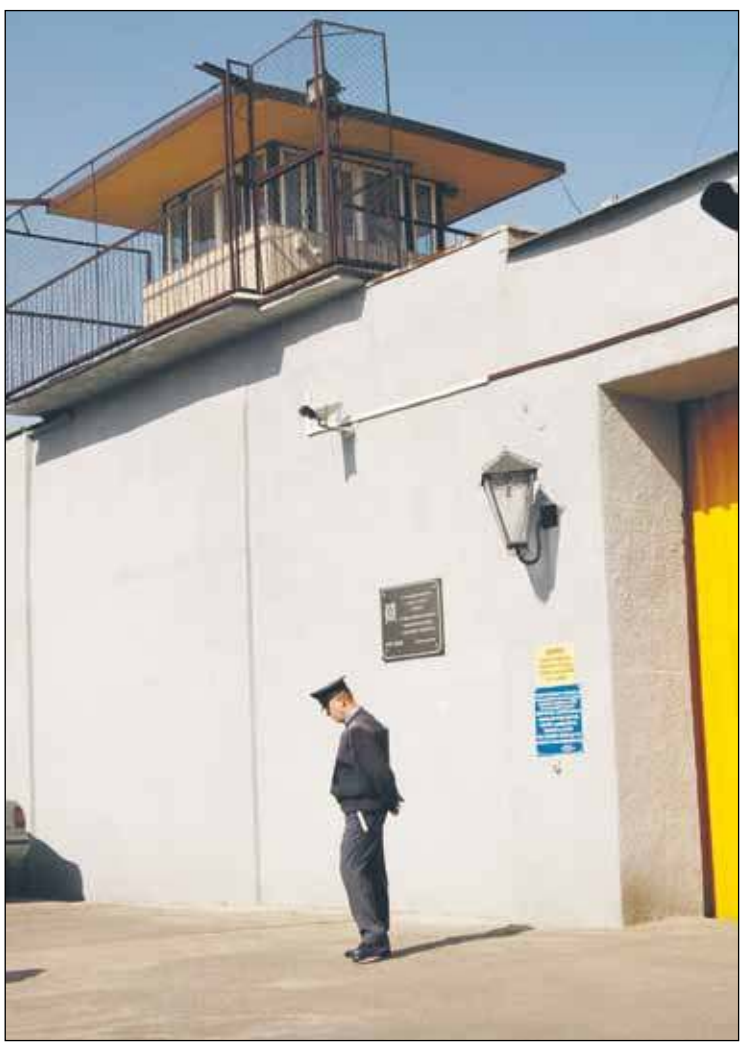

Przypominamy tamte wydarzenia

Do tragedii doszło nad ranem 26 marca 2007 roku.

Tego dnia przez Pabianice w stronę Sieradza jechała kolumna ciężkich samochodów policyjnych. Jak się później dowiedzieliśmy, jechali do więzienia w Sieradzu, gdzie na wieżyczce przy bramie zamknął się strażnik. Miał ostrą broń i strzelał do ludzi.

Tego ranka do więzienia przyjechało trzech policjantów z sekcji do walki z przestępczością samochodową łódzkiej policji po aresztanta. Strażnik stojący na wieżyczce przy głównej bramie więzienia bez powodu ostrzelał pojazd z kałasznikowa. Celował do ludzi siedzących w samochodzie, strzelał, choć pokrzywdzeni krzyczeli, żeby przestał. Potem przez ponad godzinę nie pozwalał, by rannym udzielono pomocy medycznej.

Na miejscu zginęli: 31–letni mł. asp. Bartłomiej Kulesza i 32–letni asp. Andrzej Werstak. Ciężko ranny w klatkę piersiową i brzuch 40–letni mł. asp. Wiktor Będkowski w stanie krytycznym trafił do szpitala, gdzie zmarł. Aresztant ranny w brzuch, rękę i udo także trafił do szpitala.

Gdy na miejsce przyjechali policyjni negocjatorzy i antyterroryści, strażnik zabarykadował się w wieżyczce więzienia. Poddał się dopiero, gdy został postrzelony w lewe ramię.

Strażnik Damian Ciołek stanął przed sądem w 2008 roku. Sędzia Lechosław Ługowski zgodził się na publikację danych osobowych i wizerunku oskarżonego.

To ten strażnik 26 marca 2007 roku śmiertelnie postrzelił trzech policjantów i ciężko ranił aresztanta. Zrobił to z motywów zasługujących na najwyższe potępienie… bo bez żadnych motywów. Wdowy po zabitych domagały się kary dożywotniego więzienia.

– W polskim prawodawstwie to najwyższy wymiar kary – mówiła Magdalena Werstak, żona Andrzeja Werstaka.

Sieradzka prokuratura oskarżyła strażnika o zabójstwo trzech policjantów i usiłowanie zabójstwa aresztanta.

– W wyniku motywacji zasługującej na najwyższe potępienie, wyrażające się działaniem bez żadnego motywu – mówiła prokurator Krystyna Patora, oskarżająca Damiana Ciołka. – Działając ze szczególnym okrucieństwem, strzelał z góry z bliskiej odległości w zamkniętym otoczonym wysokim murem terenie, sprawiając niewyobrażalne cierpienia i krzywdę…

Najpierw zastrzelił kierowcę. Trafił pięć razy. Do Andrzeja Werstaka, który wyskoczył z auta i próbował dostać się do budynku strzelił raz. Wiktor Będkowski, ciężko ranny przez godzinę wykrwawiał się w samochodzie, bo oskarżony nie dopuścił do niego lekarza.

Ciołek był także oskarżony o usiłowanie zabójstwa kilku policyjnych antyterrorystów i negocjatorów. Strzelał do nich w trakcie akcji ratunkowej.

Oskarżony przyznał, że strzelał do samochodu, nie do ludzi. „Nie wiem, dlaczego. Co się ze mną stało. Jakaś moc do mnie przyszła. Słyszałem głos, który kazał mi strzelać” – mówił.

Nie przyznał się do usiłowania zabójstwa policyjnych antyterrorystów i negocjatorów, bo – jak twierdzi – nie pamięta tego, by do nich strzelał.

Po obserwacji psychiatrycznej biegli orzekli, że podejrzany jest zdrowy psychicznie. Stwierdzili u niego „zaburzenia adaptacyjne związane z problemami rodzinnymi”. W chwili ostrzeliwania samochodu podejrzany miał ograniczoną poczytalność.

– To jednak nie zwalnia go z odpowiedzialności karnej – twierdziła prokurator.

Damian Ciołek, były strażnik więzienny, został skazany na dożywotnie więzienie przez Sąd Okręgowy w Sieradzu. Wyrok ten podtrzymały Sąd Apelacyjny w Łodzi i Sąd Najwyższy.

eprasa.pl 0a80ef52cb

Okazja zrobiła z niego złodzieja

44–letni przechodzień skorzystał z okazji, że na ulicy pozostawiono rzeczy bez dozoru. Zgarnął wartościowe łupy i dokumenty.

Do Komendy Powiatowej Policji zgłosił się 46–letni pabianiczanin, informując o kradzieży. To było w niedzielę, 23 marca na ul. Moniuszki.

– Pokrzywdzony był w trakcie przeprowadzki. Wynosząc rzeczy z mieszkania, zostawiał je na chodniku przy wejściu do budynku – relacjonuje podkomisarz **Agnieszka Jachimek** z pabianickiej policji. – Gdy wrócił do domu po resztę rzeczy, przechodzień zainteresował się jego trzema plecakami. Rzeczy, które pozostawił na chwilę bez opieki, zmieniły właściciela…

Kryminalni błyskawicznie ustalili tożsamość sprawcy. Pomocne okazały się nagrania z kamer monitoringu miejskiego. – 44–letni „amator cudzego mienia" został zatrzymany we wtorek, 25 marca – informuje podkom. Jachimek. – Podczas prowadzonych czynności przyznał się do kradzieży. Dodał, że wartościową zawartość plecaków sprzedał w dwóch okolicznych lombardach, a dokumenty i ubrania wyrzucił do śmieci.

Mundurowi odzyskali zastawiony w lombardach sprzęt elektroniczny, a pabianiczanin trafił do policyjnej celi.

28 marca usłyszał zarzuty. Za popełnione przestępstwa grozi mu kara do 5 lat pozbawienia wolności.

Narkotyki ukrył w łazience

35–latek z powiatu pabianickiego i 4 jego kumpli wpadło z narkotykami.

– Kryminalni z KPP w Koluszkach obserwowali rejon w Andrespolu, bo podejrzewali, że może tam dochodzić do przestępczości narkotykowej – relacjonuje mł. asp. **Aneta Kotynia** z KPP Łodź–Wschód. – Policjanci zwrócili uwagę na seata, którego postanowili skontrolować. Jak się okazało, kierował nim 25–letni mieszkaniec Łodzi poszukiwany listem gończym, a w jego samochodzie policjanci znaleźli marihuanę i mefedron.

W mieszkaniu policjanci zabezpieczyli już większą ilość narkotyków, w tym jeszcze kokainę.

Kilka godzin później zatrzymali 3 mężczyzn w mercedesie w wieku 26–37 lat. Przy mężczyznach policjanci znaleźli dużą ilość narkotyków.

– Trop doprowadził kryminalnych dalej, do powiatu pabianickiego, gdzie zatrzymali 35–letniego mężczyznę – ujawnia policjantka. – W jego łazience policjanci zabezpieczyli znaczne ilości mefedronu.

Łącznie zabezpieczono ponad kilogram narkotyków: kokainę, amfetaminę, ecstasy, mefedron i marihuanę, a także atrapy broni. Zatrzymano 5 mężczyzn w wieku 25–37 lat. Wszyscy usłyszeli zarzuty posiadania środków odurzających. 4 z nich dodatkowo posiadania znacznych ilości narkotyków, co zagrożone jest karą do 10 lat więzienia, a 37– i 35–latek usłyszeli również zarzut udzielania narkotyków w celu osiągnięcia korzyści majątkowej.

– 35–letni pabianiczanin działał w warunkach recydywy, za co grozi zwiększony wymiar kary nawet do 15 lat pozbawienia wolności – dodaje policjantka. – Na wniosek śledczych sąd zastosował wobec niego tymczasowy areszt na okres 3 miesięcy.

Śledztwo w tej sprawie prowadzone jest przez Prokuraturę Rejonową Łódź Widzew.

Zapomniała, gdzie zaparkowała

Kobieta była przekonana, że auto skradziono. Tymczasem zapomniała, gdzie je zaparkowała. Sprawę szybko wyjaśnili policjanci.

27 marca o godzinie 13.15 dyżurny pabianickiej komendy policji otrzymał zgłoszenie o kradzieży pojazdu. Na miejsce pojechał policyjny patrol.

Z relacji zgłaszającej wynikało, że około godziny 12.00 zaparkowała Dodge'a na parkingu centrum handlowego i poszła na zakupy. Gdy wróciła, wpadła w panikę, gdyż nie było auta w miejscu, gdzie je pozostawiła.

Sierżant **Roksana Rózga** i posterunkowy **Sławomir Kikowski** bardzo szybko odnaleźli auto. Kobieta zwyczajnie zaparkowała samochód w innym miejscu.

– Podziękowała policjantom za pomoc. Przysłała również pisemne wyrazy uznania za ich zaangażowanie, uprzejmość i wyrozumiałość w trudnej dla niej sprawie – dodaje podkomisarz **Agnieszka Jachimek** z KPP w Pabianicach.

Kwas na wycieraczce

Odór zaniepokoił mieszkańców Torowej. Wezwali na pomoc strażaków. Przyjechała specjalistyczna grupa chemiczna z Łodzi.

Mieszkańców domu przy ulicy Torowej zaskoczył nieprzyjemny zapach unoszący się na klatce schodowej. Odór zjełczałego masła lub psującej się ryby zaniepokoił ich na tyle, że wezwali straż pożarną.

Po przybyciu na miejsce strażacy potwierdzili zgłoszenie, odkrywając obecność nieznanej substancji, która została rozlana na wycieraczkę znajdującą się przed wejściem do mieszkań.

Sytuacja wymagała interwencji specjalistycznej grupy chemicznej i taka została wezwana z Łodzi.

– Okazało się, że substancja o charakterystycznym, nieprzyjemnym zapachu to kwas masłowy – ujawnił mł. asp. **Bartosz Angiel** z Państwowej Straży Pożarnej w Pabianicach.

Spowodował kolizję w Łasku. Uciekł z miejsca zdarzenia

38–letni kierowca Forda został zatrzymany w Buczku. Miał 2,5 prom. alkoholu w organizmie. Grożą mu 3 lata więzienia.

W piątek (21 marca) około godziny 13.20 oficer dyżurny KPP w Łasku otrzymał zgłoszenie o kolizji drogowej. Na ul. Warszawskiej zderzyły się trzy auta. Z ustaleń policjantów wynikało, że kierujący fordem, jadąc od Pabianic w kierunku Zduńskiej Woli, nie zachował bezpiecznej odległości i uderzył w tył peugeota, którym kierował 64–letni mieszkaniec powiatu bełchatowskiego. Z kolei peugeot uderzył w stojącą przed nim mazdę, którą kierowała 62–letnia mieszkanka powiatu pabianickiego.

– Sprawca kolizji – kierowca forda po krótkiej rozmowie z poszkodowanymi wsiadł do auta i odjechał, nie czekając na przyjazd policjantów. Funkcjonariusze natychmiast rozpoczęli jego poszukiwania. Według świadków pojazd miał uszkodzoną część przodu, wyciekały z niego płyny eksploatacyjne, a poduszki powietrzne były wystrzelone – relacjonuje młodszy aspirant **Bartłomiej Kozłowski** z policji w Łasku.

Chwilę później dyżurny otrzymał wiadomość, że w Buczku zauważono uszkodzonego forda. Pojazd był unieruchomiony, a jego kierowca nie był w stanie kontynuować jazdy. Okazał się nim 38–letni mieszkaniec Pabianic.

Powodem jego ucieczki był stan nietrzeźwości – badanie alkomatem wykazało 2,5 promila alkoholu w wydychanym powietrzu.

– Mężczyźnie zatrzymano prawo jazdy, a następnie trafił do policyjnej celi. Po wytrzeźwieniu usłyszał zarzut kierowania pojazdem w stanie nietrzeźwości oraz spowodowania kolizji drogowej – dodaje policjant. – Grozi mu kara do trzech lat pozbawienia wolności.

eprasa.pl 0a80ef52cb

Plecak na plecy i nogi za pas!

Moda czy konieczność? Plecak ewakuacyjny to hit ostatnich miesięcy i tygodni. Jednym słowem szykujemy się na sytuacje mocno kryzysowe. Pabianiczanie nie pozostają w tyle. Też chcą być przygotowani… na najgorsze

Kupujemy na potęgę sprzęt, który może zapewnić nam przetrwanie w trudnych warunkach. W obliczu nieprzewidywalnych kryzysów, takich jak klęski żywiołowe, wojny czy konieczność szybkiej ewakuacji zdaje się to być rozsądne. Ale to, co dzieje się w tym temacie, w ostatnim czasie naprawdę zaskakuje. Wiele osób gromadzi żywność czy robi zapasy paliwa. Plecak ucieczkowy – ewakuacyjny – to powoli obowiązkowy element wyposażenia każdego domu.

Mateusz Mielczarek

Co taki plecak powinien zawierać?

Kim są osoby, które nagle tematem przetrwania się zainteresowały?

– Bywa różnie z klientami. Czasami przychodzą do nas osoby, których bym nie podejrzewał, że są fanami survivalu, które w ogóle pomyślały o ucieczce z plecakiem – opowiada Paweł Trela, pracownik sklepu Morowo – składnicy harcerskiej przy ul. Łódzkiej 153 w Ksawerowie. – Obsługiwałem panie w średnim wieku, które chciały mieć taki plecak, ale nie były nawet zorientowane, co powinno się w nim znaleźć. Nigdy nie miały w ręku krzesiwa i nie wiedziały, jak go używać. Mimo to, chciały mieć taki plecak, który pozwoli im przetrwać w ekstremalnych warunkach.

To, co zaczyna się jako modny trend, często przeradza się w rzeczywistą potrzebę bycia przygotowanym na nieprzewidywalne sytuacje.

– Choć takich klientów jest mniej, to coraz częściej do sklepu przychodzą osoby, które naprawdę chcą być gotowe na wszystko, nawet jeśli nigdy wcześniej nie miały do czynienia z takimi rzeczami – dodaje pracownik sklepu. – Również mężczyźni, którzy chcą kompletować plecak survivalowy, nie zawsze wiedzą, jak się do tego zabrać. Wtedy zaczynamy rozmawiać, doradzać, podchodzimy do tematu indywidualnie.

A opcji może być kilka. Jeśli to plecak 24–godzinny, priorytetem będzie woda i podstawowe wyposażenie. Plecak możemy wyposażyć również na kilka i kilkanaście dni.

Woda to jednak podstawa – na 24 godziny potrzeba przynajmniej dwóch litrów, najlepiej w dwóch bidonach.

Na rynku dostępne są plecaki ewakuacyjne w różnych przedziałach cenowych, od podstawowych zestawów po bardzo zaawansowane plecaki survivalowe.

Popularność tego typu wyposażenia rośnie. Rynek jest spory, a ceny mogą sięgać nawet kilku tysięcy zł za kompletny zestaw.

Eksperci w dziedzinie bezpieczeństwa sugerują, że warto zainwestować w plecak, który odpowiada naszym indywidualnym potrzebom.

– My oferujemy plecaki, które tworzymy specjalnie w zależności od potrzeb i oczekiwań – dodaje Adrian Hunder, kierownik sklepu. – Ludzie coraz mocniej się tym interesują.

A z niewłaściwie dobranym ekwipunkiem daleko nie uciekniesz. – Mamy wszystko, co może się znaleźć w takim plecaku. Są jednak rzeczy ważne i ważniejsze – dodaje kierownik.

Jak skompletować idealny plecak na wypadek kryzysu?

Podstawa to dwa bidony, latarka, racje żywnościowe – małe, ale energetyczne, np. batonik czekoladowy, podręczna apteczka. Niezbędna będzie menażka. Przyda się ciepłe ubranie, śpiwór, karimata, może nawet mały namiot czy hamak.

Ważny jest też kompas i nóż. Nóż przyda się do strugania drewna, zbierania gałęzi na opał. Ceny noży zaczynają się od około 40 zł, ale za lepszy model trzeba zapłacić nawet kilka setek.

– W plecaku nie może zabraknąć koca ratunkowego – dodaje pan Hubert. – Są one małe, lekkie, ale niezwykle przydatne. Chronią przed wychłodzeniem i zatrzymują ciepło. Koc przeżycia kosztuje zaledwie 7 zł.

Plecak, w którym mamy wszystkie te podstawowe rzeczy, to początek. Można go uzupełniać o dodatkowe akcesoria, jak kompas, zapalniczkę, a nawet krzesiwo, które nie zawiedzie nas w trudnych warunkach – mówi pan Adrian.

Krzesiwo, choć może być trudniejsze do użycia, jest bardziej niezawodne niż zwykła zapalniczka, szczególnie w ekstremalnych warunkach.

Nigdy nie wiadomo też, gdzie będziemy nocowali w sytuacji zagrożenia. O takie dodatkowe wyposażenie jest również dużo pytań. Jaki wybrać śpiwór?

– Śpiwory są różne, zależnie od temperatury, jaką mają utrzymać – dodaje kierownik sklepu.

W sezonie letnim wystarczy taki, który utrzyma temperaturę blisko zera. W zimie, gdy temperatury spadają poniżej zera, musimy wybrać grubszy model. Ceny śpiworów zaczynają się od około 100 zł za modele wiosenno–letnie, są też takie od 200–250 zł, w zależności od jakości. Jeśli planujemy korzystać z niego zimą, musimy liczyć się z wydatkiem nawet 800 zł.

Czysta woda i energetyczny posiłek

W sklepie przy Łódzkiej dostępne są różne rodzaje posiłków wojskowych, w tym puszki mięsne, pulpety czy fasolka po bretońsku. A żywność wojskowa jest wartościowa pod względem kaloryczności.

– Do uzdatniania wody polecamy tabletki – mówi sprzedawca. – Jedna tabletka wystarcza na 1 litr wody, a koszt opakowania to około 10 zł. Dzięki nim mamy pewność, że nie zatrujemy się wodą z przypadkowych zbiorników, a nawet z kałuży. Filtry wodne również są dostępne, ale tabletki są bardziej poręczne i zajmują mało miejsca.

Żeby było ciepło i sucho

W plecaku powinna się znaleźć odzież termoaktywna i skarpety z dodatkiem wełny z merynosów. O stopy trzeba dbać.

– Ta wełna nie tylko utrzymuje ciepło, ale pozwala na regulację temperatury. Pot jest wypychany, co zapobiega odparzeniom – zapewnia kierownik.

Namioty i kuchenki

Klienci kupują też mininamioty jednoosobowe, które można podpiąć do plecaka. Świetnie sprawdzą się, gdy musimy przenocować w lesie.

– Niezbędna może okazać się też linka paracord, elastyczna i niezwykle mocna. Warto mieć około 30 metrów – dodaje pan Hubert.

Jak namiot, to potrzebna będzie karimata zabezpieczająca przed zimnem od ziemi. Paliwo turystyczne, światło chemiczne – laska świecąca przez około 8 godzin – mogą również okazać się przydatne w trudnych warunkach.

– Przygotowujemy obecnie taką podstawową ofertę plecaków z wyposażeniem – zapewnia kierownik sklepu. – Ich ceny z ekwipunkiem będą zaczynały się od 350–400 zł.

Wybór ekwipunku zależy jednak od indywidualnych potrzeb i oczekiwań. Najważniejsze to pamiętać, że dobry plecak survivalowy to nie tylko zestaw narzędzi, ale również umiejętność ich używania.

Agnieszka Namysł

50 milionów na inwestycje w szpitalu

Takiego dofinansowania na rozwój i modernizację jeszcze nie było w dziejach pabianickiego szpitala

– 50 milionów złotych na inwestycje w szpitalu. Takiego dofinansowania jeszcze nie było – mówił na konferencji prasowej Witold Olszewski, prezes zarządu Pabianickiego Centrum Medycznego i prosił włodarzy województwa i posłów o wsparcie w kolejnych staraniach.

Rekordowe środki dla PCM potwierdził prezydent Grzegorz Mackiewicz, wspominając, jak przed 15 laty nasz szpital, wtedy jeszcze SP ZOZ, balansował na skraju bankructwa (z zadłużeniem 100 mln zł – przyp. red.), gdy komornik blokował konta bankowe.

– Dziś mamy zupełnie inną sytuację – mówił prezydent i dziękował zarządowi i pracownikom PCM za wytężoną pracę przy poszukiwaniu środków, pisaniu wniosków i osiągnięty sukces.

Miasto dołożyło się do tego sukcesu. To pieniądze przekazane przez ratusz na remont kuchni (2 mln zł) i założenie fotowoltaiki (4,5 mln zł).

Jakich inwestycji należy się spodziewać w szpitalu przy ul. Jana Pawła?

– Po pierwsze, remont kuchni – od urządzeń elektrycznych, instalacji wodno–kanalizacyjnej, po urządzenia do gotowania – zaczął wyliczać prezes Olszewski. – Koszt to 4,5 mln zł, z czego miasto dołożyło 2 mln zł.

W poniedziałek PCM podpisał umowę z wykonawcą remontu. Ma on 6 miesięcy na wykonanie roboty.

– Program „dobry posiłek" będzie kontynuowany – dodał prezes Olszewski.

Kolejna inwestycja to montaż instalacji fotowoltaicznej na budynku szpitala.

– Składamy wniosek o środki na odnawialne źródła energii, bo chcemy oszczędzać energię – tłumaczył Olszewski. – Panele zainstalujemy na dachu szpitala oraz na naszej działce.

Modernizacji i remontu doczeka się podjazd dla karetek oraz wiata przed szpitalnym oddziałem ratunkowym. Za 2 mln zł będzie nowa nawierzchnia, chodniki, oświetlenie i bramy z napędem elektrycznym.

Prezes Olszewski wspomniał też o dofinansowaniu, jakie szpital dostał z Krajowego Planu Odbudowy na oddział geriatryczny.

– Otrzymaliśmy ponad 13 mln zł – ujawnił. – Powstanie oddział 36–łóżkowy z salami jedno–, dwu–, trzyosobowymi z węzłami sanitarnymi. Będzie też sala do rehabilitacji.

Ponad 23 mln zł dofinansowania PCM otrzymał na modernizację pomieszczeń oraz zakup sprzętu medycznego dla pacjentów onkologicznych.

– 3 miliony złotych to wkład własny spółki – dodał prezes. – Będziemy mieli własny nowoczesny rezonans magnetyczny, bo do tej pory korzystaliśmy z usług prywatnej firmy. Powstaną też cztery sale USG, sala RTG, będzie nowoczesny blok operacyjny. Będą też przestronne poczekalnie i sale pacjentów.

To nie wszystkie plany zarządu PCM na najbliższe lata.

– Do Ministerstwa Zdrowia wnioskujemy o 48 mln zł dofinansowania na stworzenie Pabianickiego Centrum Psychiatrycznego na miarę XXI wieku – dodał prezes Olszewski. – To wszystko wymagało dużo pracy, a przed nami jeszcze więcej.(g)

eprasa.pl 0a80ef52cb

Minitrasa koncertowa w miejskim autobusie

Koncert w autobusie – to zaskakująca formuła muzycznego wydarzenia. 5 kwietnia przez nasze miasto przejedzie muzyczny autobus linii „Daimon&Olsza". Będzie głośno i rytmicznie!

Pabianiczanie będą świadkami, i o ile zechcą również uczestnikami, nietypowego koncertu, który połączy muzykę z trasą miejskiego autobusu. Duet raperów: „Daimona" i „Olsza", czyli Damiana Nowackiego i Artura Olszewskiego zaprasza na unikalne wydarzenie – koncert w autobusie, które promuje ich pierwszy wspólny projekt muzyczny – „płytę" z pięciorga utworami.

Promocja płyty – koncert w autobusie – będzie miała miejsce w sobotę 5 kwietnia, a pabianiczanie będą mogli pojechać w muzyczną podróż, której trasa przebiega przez kilka kluczowych punktów w mieście.

Koncert w ruchu

Początek koncertu zaplanowany jest na 19.30, kiedy to autobus wyruszy z pętli przy ul. „Waltera" Jankego. Zbiórka o 19.15. Jeszcze na pętli muzycy zagrają pierwszy utwór.

– Goście będą siedzieć w autobusie, a my wystąpimy na zewnątrz. Nim ruszymy, zagramy… – zapowiada Damian.

Pierwszy utwór zagrają przed wyruszeniem w trasę. Widownia będzie mogła obserwować koncert z autobusu. Trasa składa się z pięciu przystanków, na których artyści wysiądą i zagrają kolejne utwory.

Pięć przystanków, pięć utworów

Autobus linii „Daimon&Olsza" wyruszy z pętli przy ul. „Waltera" Jankego i pojedzie ulicą Nawrockiego do Warszawskiej, gdzie ma pierwszy muzyczny przystanek.

– Tam zagramy kolejny utwór – dodają muzycy. – Trzeci przystanek, jedyny, który nie jest oficjalnym przystankiem MZK, to Centrum Handlowe ECHO. Będziemy mieli tam wydzielone miejsce wzdłuż linii parkingowej przy głównym wejściu. Tam zagramy kolejny kawałek.

Czwarty przystanek to dworzec PKP w Pabianicach.

– Później wracamy głównymi ulicami miasta – Łaską, Zamkową, a następnie skręcamy w Kilińskiego, gdzie przy SDH jest ostatni przystanek – dodaje Damian. – Tam wykonamy ostatni numer z naszej płyty, a potem wracamy na pętlę. Cały czas towarzyszyć nam będzie muzyka.

Koncertowy autobus zabierze ze sobą 40 osób. Ekipa jest stała, nie będzie opcji zabierania dodatkowych pasażerów na kolejnych przystankach.

– Dla podróżnych mamy niespodzianki – zapewniają muzycy. – Uczestnicy otrzymają kartę koncertową, coś na kształt migawki. Będzie to pamiątka z wydarzenia, a z kartą będzie można skorzystać z rabatów w firmach partnerskich.

Grupa podróżnych jest ograniczona, ale przystanki to sposób, by inni mogli dołączyć i posłuchać muzyki.

– Każdy będzie mógł podejść i przez chwilę spędzić z nami czas, słuchając koncertu – dodaje Artur.

Rozśpiewany autobus w koncertowej atmosferze

Autobus będzie przygotowany w klimacie trasy – oznakowany, wyróżniający się i oświetlony profesjonalnym sprzętem koncertowym, w miarę możliwości przestrzennych. Autobus będzie pełnił rolę mobilnej sceny i zdecydowanie będzie się wyróżniał.

Zespół zadba o to, by stworzyć wyjątkową atmosferę, która odda klimat ich płyty i koncertu.

– To będzie coś więcej niż zwykły występ – dodaje Artur. – Zapowiada się prawdziwe, bliskie spotkanie z publicznością. Nie będzie sceny, która zawsze jest oddalona od słuchających. Będziemy blisko, na wyciągnięcie ręki, z każdym zbijemy piątkę.

O projekcie i muzyce

Nowa płyta zespołu zawiera pięć utworów, a tytuły piosenek tworzą jedno zdanie: „Emocjonalne życie w zagubieniu po zachodzie słońca. Restart". Tematyka płyty oscyluje wokół emocji, zagubienia, ale także nadziei, przebudzenia i gotowości na zmianę.

– To nasza pierwsza wspólna płyta. Artur pisał swoje zwrotki, ja swoje. Potem powstawały refreny. Pracujemy razem, a gościnnie pojawią się dwa kobiece głosy, które zaprezentują Natalia Nowak oraz Agata Radek – opowiada Damian. – Jesteśmy bardzo spójni w tym projekcie. Dla mnie proces tworzenia zbiegł się również z wewnętrznymi zmianami. Skończyłem 30 lat. Płyta jest o emocjach, gotowości do zmian i zmierzenia się z nimi, a także radości z życia.

Spotkanie na „Rap Lokalu"

Damian i Artur poznali się na „Rap Lokalu", zaproszeni do współpracy przez Krzysztofa „Este" Łyszkowskiego. We wrześniu ubiegłego roku nagrali pierwszą wspólną piosenkę i teledysk. Ich muzyka jest bardziej emocjonalna i niosąca przesłanie.

– Jesteśmy mniej imprezowi, ale zależy nam, żeby to, co robimy i nagrywamy, niosło wartość – dodaje Artur. – Ja nagrywałem wiele lat temu „stare dzieje". Dopiero niedawno, dzięki lokalnej akcji „Rap Lokal" zakochałem się w muzyce ponownie i zacząłem tworzyć. To wtedy spotkałem Daimona. Razem zaczęliśmy działać, a potem pojawił się i zaczął nabierać kształtu pomysł na wspólny projekt. Tak doszliśmy do koncertu w autobusie.

Duet muzyczny ma zgodę i pełne wsparcie Miejskiego Zakładu Komunikacji.

– Oczywiście, wszystko będzie się działo w sposób bezpieczny, dbamy o porządek, żeby nie było chaosu. Bierzemy odpowiedzialność za pasażerów. To my zapraszamy ich do podróży i to my wydzielamy przestrzeń – opowiadają muzycy.

– Chcemy, by nie było zamieszania na przystankach. Wiemy, ile osób jest w autobusie i na każdym przystanku wchodzimy i wychodzimy z autobusu tylko my, żeby było to bezpieczne i komfortowe.

Nie wiedzą jeszcze, kto będzie kierowcą.

– Ale mamy nadzieję, że będzie to najbardziej wyluzowany pracownik – dodają z uśmiechem Damian i Artur. – Otwartość prezesa MZK nas naprawdę zaskoczyła. Przyjął nas z entuzjazmem i zareagował bardzo pozytywnie na nasz pomysł. Byliśmy zaskoczeni, że tak łatwo to poszło.

Promocja z przytupem!

Pomysł nietypowego koncertu zrodził się po drodze. W szacie graficznej albumu pojawia się motyw przystanku i nadjeżdżającego autobusu po zachodzie słońca.

Koncert w trasie to także forma promocji płyty. Z wydarzenia powstanie relacja wideo – będzie kilka kamer, ujęcia z drona. Krzysztof „Este" Łyszkowski również zaangażował się w produkcję i będzie odpowiedzialny za kamerę.

– Dzięki niemu wydarzenie nabierze profesjonalnego charakteru – mówi Artur. – Z każdym nowym pomysłem Krzysztofa podnosiliśmy rangę tego projektu.

Start 5 kwietnia

– Zaczynamy w sobotę i mamy nadzieję, że zachód słońca będzie nam towarzyszył – dodaje Damian. – Dla mnie będzie to artystyczne spełnienie. Będziemy tworzyć, prezentować nowe rzeczy w szalony sposób.

Jak dostać się na koncert?

Aby wziąć udział w koncercie, należy wypełnić formularz zgłoszeniowy na stronie wydarzenia na Facebooku. Na plakacie znajduje się także kod QR, który przekierowuje do formularza.

– Kto pierwszy, ten lepszy, ale zastrzegamy sobie prawo do wyboru uczestników, szczególnie jeśli zgłoszenia napłyną zbyt szybko. Będzie także lista rezerwowa – dodają muzycy.

Do zobaczenia w autobusie!

Trasa koncertu obejmuje pięć przystanków w Pabianicach. Oto szczegóły:

Pętla autobusowa przy ul. „Waltera" Jankego – początek wydarzenia, gdzie zagrają pierwszy utwór.

Zamek – drugi przystanek, gdzie artyści wyjdą z autobusu, by zagrać kolejny kawałek.

Centrum Handlowe ECHO – tutaj będzie miała miejsce specjalna przerwa, a koncert odbędzie się w wydzielonym miejscu przed głównym wejściem.

Dworzec PKP – czwarty przystanek, a na końcu muzycy wrócą w stronę pętli.

SDH – ostatni przystanek, gdzie zagrają ostatni numer z płyty.

eprasa.pl 0a80ef52cb

Pabianice sto lat temu. O tym pisały gazety w 1925 roku

Pijaka szczęście nigdy nie opuszcza?

Wczoraj wieczorem na linii Łódź – Pabianice podmiejskich tramwajów wydarzył się niezwykły wypadek, którego zakończenie bez tragicznych następstw przypisać można jedynie szczęśliwemu trafowi. Do tramwaju wychodzącego z Górnego Rynku w kierunku Pabianic wsiadł jakiś mocno podchmielony jegomość, który usadowił się na przedniej platformie doczepionego wagonu. Jegomość ów zachowywał się mocno hałaśliwie, zwracając tym na siebie uwagę jadących. Widocznie spożyty alkohol z biegiem czasu coraz bardziej oddziaływał, gdyż w miarę zbliżania się do Pabianic stan poczytalności jadącego zmniejszał się z błyskawiczną szybkością. Wreszcie na odcinku między Ksawerowem a wekslem w przystępie dobrego humoru, jadący począł na platformie tańczyć. Ponieważ drzwi zewnętrzne nie były zamknięte, przerażenie ogarnęło podróżnych. Poczęto pijanego nawoływać do zaprzestania popisów, lecz wszelkie perswazje pozostały bez skutku. Właśnie miano uciec się do interwencji konduktora tramwaju, gdy pijany jegomość, wykonując karkołomne pląsy w momencie najszybszego biegu wagonu, wypadł plecami przez otwarte drzwiczki. Podróżni rzucili się do sygnału, celem zatrzymania tramwaju. Ale z powodu zdenerwowania wypadkiem szarpano niewłaściwą taśmę, wobec czego zabiegi te przez dłuższy czas pozostawały bez skutku. Tramwaj udało się zatrzymać dopiero w odległości około pół kilometra od miejsca wypadku. Momentalnie zwrócono tramwaj w kierunku powrotnym. Lecz, któż opisze zdumienie podróżnych, gdy w chwilę później ujrzeli owego jegomościa – ofiarę wypadku, najspokojniej wsiadającego do tramwaju, przybladłego nieco i ciężko dyszącego ze zmęczenia biegiem. „Dobrze, że pan zatrzymał tramwaj, gdyż inaczej byłbym was nie dogonił" – powiedział on do konduktora. Jak się okazało, nietrzeźwy jegomość z niebezpiecznej przygody wyszedł bez szwanku. Zwolennika karkołomnych tańców, którym okazał się Antoni Walczak, mieszkaniec Pabianic, pociągnięto do odpowiedzialności sądowej.

marzec 1925 roku, „Głos Polski"

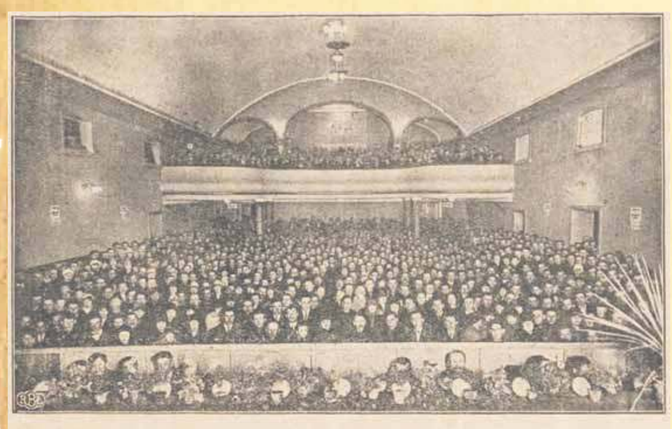

Sala Kino-Teatru Miejskiego w czasie uroczystej akademji.

Fot. M. Rozwens.

Bitny sąsiad posiedzi pół roku

Z sądu: Błażej Sęcio uderzył syna Antoniego Wyrwy. Widząc, że dziecko jego bite jest bez żadnego powodu, Wyrwa wyszedł z mieszkania i zwrócił sąsiadowi uwagę, aby nie bił malca. Wówczas Sęcio schwycił stojącą opodal ławkę i ciął nią Wyrwę w głowę tak, że tenże padł bez przytomności na ziemię. Oględziny lekarskie głowy poszkodowanego wykazały, że otrzymał on ranę tłuczoną, którą biegły zaliczył do kategorii ciężkich. Sędzia Zaborowski skazał Błażeja Sęciego na 6 miesięcy więzienia.

luty 1925 roku, „Rozwój"

Tropem fałszywych banknotów

Do komisariatu policji w Pabianicach zgłosiło się kilku kupców, którzy oświadczyli, że do ich sklepów przybyły nieznane im kobiety, które kupiwszy pewne drobnostki, zapłaciły banknotami 50–złotowymi. Gdy kobiety odeszły, kupcy z przerażeniem stwierdzili, że banknoty są fałszywe, aczkolwiek na pierwszy rzut oka trudno było stwierdzić falsyfikat.

Otrzymawszy taki meldunek, policja w Pabianicach wszczęła dochodzenie, w trakcie którego udało się jej stwierdzić, że kobiety, które pozostawiły fałszywe banknoty, wyjeżdżają akurat tramwajem do Łodzi, wobec czego w ślad za nimi wysłano funkcjonariuszy policji, zaopatrzonych w rysopisy kobiet.

I rzeczywiście, na przystanku tramwajowym w Pabianicach zatrzymano owe kobiety, którymi okazały się: Stefania Siewicz ze Zduńskiej Woli i Helena Andrzejczak, zamieszkała w Łodzi. Natychmiast wezwano poszkodowanych kupców. Podczas konfrontacji kupcy poznali w zatrzymanych kobietach sprawczynie oszustw, które w sklepach masarskich i kolonialnych kupowały produkty za 1 zł, a płaciły fałszywymi 50–złotówkami.

Obie zatrzymane kobiety odesłano do urzędu śledczego w Łodzi w celu przeprowadzenia śledztwa. W pierwszym rzędzie urząd śledczy stwierdził, że Andrzejczakowa jest żoną Maksymiliana Andrzejczaka, niebezpiecznego złodzieja i fałszerza. Ostatnio Andrzejczak odbywał karę 3–letniego więzienia za puszczenie w obieg fałszywych czeków amerykańskiego banku „American Express Company", wskutek czego kilka banków łódzkich i wielu kupców poniosło duże straty.

Okazało się również, że do bandy puszczającej w obieg fałszywe banknoty należała również Zofia Andrzejczak i jej mąż Franciszek, znany na łódzkim bruku kieszonkowiec odsiadujący karę więzienia w Hamburgu za kradzież z włamaniem, jak również Józefa Placek, która utrzymywała tzw. melinę, ukrywała złodziei i kradzione rzeczy.

Urząd śledczy wszczął poszukiwania Zofii Andrzejczak i Józefy Placek, przy czym stwierdzono, że Andrzejczakowa przebywa w szpitalu dla gruźliczo chorych w Chojnach. W szpitalu oświadczono śledczym, że 9 kwietnia Andrzejczakowa dostała 2 dni urlopu, który użyła w celu puszczania w obieg fałszywych banknotów w Pabianicach.

Aresztowane kobiety przyznały się, że należą do bandy, a całą akcją oszustw kierowała Helena Andrzejczak. W jej mieszkaniu odbywały się narady co do sposobu spieniężania fałszywych banknotów.

W pierwszym rzędzie machinacja udawała się na Kresach, gdzie spieniężono kilka fałszywych banknotów w masarniach.

Następnie kobiety udały się do Pabianic, gdzie puściły w obieg 8 banknotów. Zofia Andrzejczak i Helena Andrzejczak miały wcześniej wrócić do Łodzi, lecz zostały aresztowane na przystanku tramwajowym w Pabianicach.

Na razie kobiety osadzono w więzieniu do dyspozycji prokuratora. Policja poszukuje ukrywającej się Józefy Placek.

kwiecień 1925 roku, „Republika"

36 chętnych na posadę prezydenta Pabianic

Osierocone Pabianice szukają ojca miasta. Ze wszystkich stron Polski ściągają kandydaci. Dotychczas oferty na to stanowisko złożyły następujące osoby: Budarecki z Wołynia, Borysławski z Łodzi, Gichmiński z Łasku, Dalbor z Torunia, Falkiewicz z Łodzi, Fijałkowski ze Strykowa, Gawski z Warszawy, Głębowicz z Krakowa, Gwiaździński z Pabianic, Gorajec z Rudy Pabianickiej, Chmielnicki z Olkusza, Chordyński z Lwowa, dr Skalski z Małopolski, Tkaczyk z Włodzimierza, Zbrożek z Pabianic, Zieliński z Łodzi, Kubacki z Warszawy, Anusiak z Warszawy, Korzeniewski z Warszawy, Pietrzycki z Borysławia, Wyczułkowski z Warszawy, Zathey z Równa, dr Kłosowski z Krakowa, Iwaszkiewicz z Pabianic, Jamroży z Marginina, Jurakowski z Łodzi, Lewandowski z Łodzi, Makowiczka z Wielkopolski, Maleszewski z Sieradza, Ożarowski z Warszawy, Prybe z Radomia, Połomski z Grudziądza, Ochrymowicz z Mławy, Pruszewski z Łodzi, Spanier z Opatowa i Kubecki.

czerwiec 1925, „Republika"

Hajda na „pustostany"!

Wobec panującego „głodu mieszkaniowego" oraz spekulacji wolnymi mieszkaniami Rada Miejska Pabianic upoważniła Magistrat do zajmowania lokali dłużej niż kwartał próżno stojących – dla odnajęcia ich na rachunek właściciela domu. Magistrat został upoważniony również do nakazania właścicielom domów zniszczonych i niezamieszkałych, by uczynili je zdolnymi do zamieszkania. Sprawę budowy baraków dla bezdomnych przekazano do komisji.

wrzesień 1925 roku, „Głos Polski"

Rewolwerowcy w areszcie

Ubiegłej nocy patrol policyjny, idący szosą z Pabianic do Łasku, ujrzał zbliżający się ku Pabianicom wóz, a na nim czterech mężczyzn, zdradzających niepokój na widok zbliżających się funkcjonariuszy. Zaciekawiło to policjantów, którzy zatrzymali bojaźliwych podróżnych. W czasie rewizji u jednego z jadących znaleziono rewolwer. To bardziej zaintrygowało patrol. Przystąpiono więc do szczegółowej rewizji, wynikiem której było znalezienie na dnie wozu trzech nabitych browningów. Broń skonfiskowano, a tajemniczych podróżnych odstawiono do komendy policji w Łasku. Dochodzenie ustaliło, że nieznajomymi są: 49–letni Kuba Mikołajczyk (przy nim znaleziono rewolwer), 45–letni Karol Koszewski, 57–letni Adam Rychter oraz 23–letni Stefan Rychter, których osadzono w areszcie. Aresztowani twierdzą, że jechali ze Zduńskiej Woli do Pabianic w sprawach handlowych. Energiczne dochodzenie prowadzi komenda Policji Państwowej w Łasku.

wrzesień 1925 roku, „Łódzkie Echo Wieczorne"

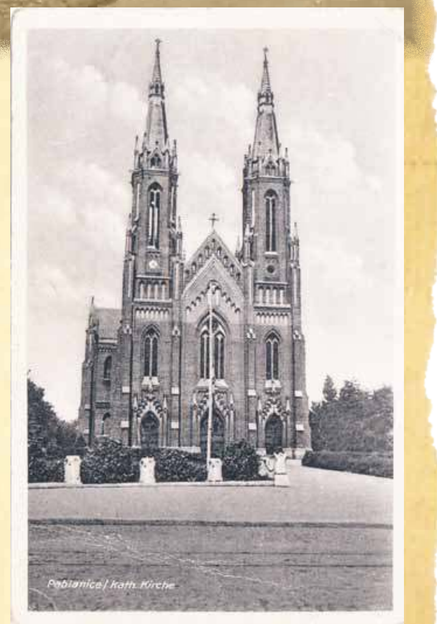

Katastrofa starosty

Na szosie pomiędzy Pabianicami a Łaskiem zdarzyła się poważna katastrofa samochodowa. Od strony Pabianic jechał kursujący na linii Pabianice – Łask autobus firmy Rywal, wiozący 16 pasażerów. Gdy znalazł się w odległości 8 kilometrów od Łasku, tuż pod wsią Przygoń, kierowca ujrzał nagle pędzące naprzeciw auto osobowe. Był to samochód starosty łaskiego p. Słupczyńskiego. Przestrzeń pomiędzy autobusem a samochodem p. starosty z każdą sekundą malała. Szofer autobusu starał się skręcić w bok, lecz przychodziło mu to z trudnością z powodu zbytniego przeciążenia wozu. Nagle rozległ się trzask... Samochód osobowy w szalonym pędzie wpadł na autobus komunikacyjny. Skutkiem tego zderzenia szofer autobusu stracił panowanie nad kierownicą i pojazd runął do przydrożnego rowu, wywracając się do góry kołami. Spod wywróconego autobusu poczęły się wydobywać jęki przygniecionych osób. Ci, którzy wyszli z katastrofy bez szwanku, rzucili się na ratunek czterem ciężko rannym towarzyszom podróży. Wkrótce na miejsce katastrofy przybyły władze policyjne wraz z lekarzem, który udzielił rannym pierwszej pomocy, a następnie przewiózł ich do szpitala w Łasku. Obydwa samochody zostały poważnie uszkodzone. Posterunek policyjny składający się z dwóch policjantów pełni wartę na miejscu katastrofy, gdzie zostały szczątki zdruzgotanych samochodów.

październik 1925, „Express Wieczorny Ilustrowany"

(zebrał Roman Kubiak)

eprasa.pl 0a80ef52cb

SZUKASZ PRACY? Tu ją znajdziesz!

SZWACZKI (odzież damska) – zatrudnię. Pabianice, Żwirki i Wigury 7. Tel. 881 522 985.

ZATRUDNIĘ szwaczki do zakładu. Chałupniczki. Tel. 502 953 636.

ZATRUDNIĘ pomoc krojowni i szwalni. Tel. 608 605 565.

PRACA w gospodarstwie, dorywcza. Tel. 604 184 176.

ZATRUDNIĘ pomoc krojowni i szwalni. Tel. 608 605 565.

ZATRUDNIĘ do dociepleń. Tel. 602 595 234.

CHAŁUPNICZKI, prasowaczkę, szwaczkę – zatrudnię. Tel. 794 627 227.

ZATRUDNIĘ na stanowisko kasjer– sprzedawca do sklepu Żabka, Piaski. Tel. 600 382 070.

ZATRUDNIĘ na żelazko – tkanina. Tel. 536 706 015.

ZLECĘ szycie chałupniczo. Tel. 536 706 015.

FIRMA JAKSA zatrudni pracowników ogólnobudowlanych, monterów i elektromonterów. Wymagana umiejętność posługiwania się narzędziami typu: wkrętarka, wiertarka, szlifierka. Praca na wysokości na podnośnikach nożycowych. Praca w delegacji (w Polsce i za granicą). Tel. 42 213 16 20, 694 406 115.

FIRMA JAKSA zatrudni spawacza. Do obowiązków pracownika będzie należeć spawanie elementów konstrukcji stalowych metodą 111 (elektrodą otuloną). Wymagania: min. 3–letnie doświadczenie w zawodzie spawacza. Praca w delegacjach krajowych i zagranicznych. Tel. 42 213 16 20, 694 406 115.

ZATRUDNIĘ szwaczki, stała praca. Tel. 536 706 015.

ZATRUDNIĘ wykwalifikowanych do prac wykończeniowych dociepleń i elektryka. Tel. 516 669 346.

ZATRUDNIĘ dziewiarzy na maszyny płaskie. Również do przyuczenia. Tel. 502 910 081.

ZATRUDNIĘ programistę na maszyny dziewiarskie STOLL. Tel. 502 910 081.

ZATRUDNIĘ do obsługi maszyn CNC w tym piły i wiertnicy na hali produkcyjnej. Tel. 42 213 16 20, 694 406 115.

PRODUCENT dzianin zatrudni dziewiarzy/dziewiarki na maszyny okrągłe. Mile widziane doświadczenie. Tel. 502 910 081.

PRACOWNIKA budowlanego zatrudnię. Tel. 795 912 912.

FIRMA OVOVITA zatrudni do pracy osobę na stanowisko: kierowca, wymagane prawo jazdy kategoria C + E. Praca stała, na umowę. CV prosimy wysyłać na maila: krzysztof.sadok@ovovita.pl lub składać osobiście w siedzibie firmy: Prawda 60, 95–030 Rzgów. Tel: 697 718 358.

STOLARZA zatrudnię. Tel. 608 502 044.

DZIURKĘ–guzik zatrudnię. Praca w centrum Pabianic. Tel. 690–942–584.

SZWACZKI do zakładu zatrudnię. Tel. 570 407 467.

DO wykańczania wnętrz zatrudnię. Tel. 517 877 387.

PRZYJMĘ do pracy brukarza i pomocnika z doświadczeniem i bez nałogów. Tel. 506–917–262.

PRASOWACZKĘ zatrudnię. Tel. 690–942–584. Praca w centrum Pabianic.

ZATRUDNIĘ pomocnika murarza. Tel. 608 043 927.

PRACOWNIKÓW do dociepleń elewacji (domki) wykończeń wnętrz – gipsowanie, malowanie,zabudowy g/k – zatrudnię. Praca stała, godne wynagrodzenie. Tel. 537 035 201.

ZATRUDNIĘ pracownika utrzymania ruchu, który będzie zajmował się usuwaniem zakłóceń w pracy urządzeń produkcyjnych i kontrolą maszyn. Na podstawie umowy o pracę, premie miesięczne. Kontakt: +48500212796, e–mail: biuro@linpol.pl

SZUKAM PRACY

POSZUKUJĘ kier. autobusu z doświadczeniem. Wyj. z Ksawerowa do Łodzi i woj. łódzkim ze szkołami, pracownikami, sportowcami (sob. – niedziele). Tel. 607 768 949.

INFORMATOR

Pabianickie Centrum Medyczne (szpital) **42 225 35 00**

Nocna i świąteczna pomoc lekarska PCM **42 225 36 13**

Apteki całodobowe:
- ul. Jana Pawła II 36/40 **42 213 90 70**

zdrowie

Numer alarmowy **112**

Pogotowie ratunkowe **999**

Straż pożarna **998**

Policja **997**

Straż Miejska **986**

Pogotowie energetyczne **991**

Pogotowie gazowe **992**

Pogotowie ciepłownicze **993**

Pogotowie wodociągowe **994**

Całodobowe Centrum Wsparcia dla Osób Dorosłych w Kryzysie Psychicznym **800 70 2222**

Całodobowy telefon zaufania dla dzieci i młodzieży **116 111**

alarmowe

Urząd Miejski **42 225 46 00**

Prezydent **42 225 46 75**

Starostwo Powiatowe **42 225 40 00**

Starosta **42 225 40 01**

Miejski Zakład Pogrzebowy **607 031 100**

Powiatowy Urząd Pracy **42 225 42 00**

Urząd Skarbowy **22 460 59 94**

Pabianicka Spółdzielnia Mieszkaniowa **42 215 40 91**

Zakład Gospodarki Mieszkaniowej **42 225 92 85**

Zarząd Dróg Miejskich **42 215 97 72**

Schronisko dla zwierząt **607 501 519**

urzędy instytucje

Trzy Korony **42 213 13 13, 502 13 13 13**

Hallo Taxi **42 2133 133, 730 133 133**

taxi

eprasa.pl 0a80ef52cb

OGŁOSZENIA DROBNE 01.04.2025 r.

paula OKNA BRAMY DRZWI ROLETY
OKNA ▪ DRZWI ▪ BRAMY ▪ ROLETY
www.paula.net.pl paula.pabianice@wp.pl

USŁUGI

PODCIŚNIENIOWE pranie dywanów, wykładzin, tapicerek. Tel. 605 405 462.

ELEKTRYK – hydraulik. Tel. 601 616 243.

USŁUGI hydrauliczne. Tel. 513 624 668.

CYFROWE STUDIO FILMOWE telebeamy, projektory multimedialne
www.mpstudio.net.pl
tel. 601 29 59 76

centrum reklamy
ul. Kilińskiego 3/5, Pabianice
SDH (I piętro, zielone drzwi)
tel. 42 227 02 04

OPRAWA PRAC MAGISTERSKICH, LICENCJACKICH, DYPLOMOWYCH
NA POCZEKANIU!
WYDRUK PRAC z CD, DVD, PAMIĘCI USB, KART PAMIĘCI itp.
DRUK WIELKOFORMATOWY KOLOR, FOTO, CAD, MAPY
KSERO A5–A0 + FOTO-GADŻETY
BIURO OGŁOSZEŃ SDH I PIĘTRO
tel. 42 215 26 50

OKNA I DRZWI
MONTER
ul. Kochanowskiego 8
603 29 29 29

DLA DOMU

PODCIŚNIENIOWE pranie. Tel. 516 670 777.

REMONTOWO – BUDOWLANE

REMONTY mieszkań, gładzie, malowanie, glazura, panele itp. Tel. 517 239 047.

REMONTY. Tel. 889 796 963.

MALOWANIE, tapetowanie, gładzie, glazura i terakota. Tel. 504–915–065. Wolne terminy.

RTV * AGD * KOMPUTERY

TV – naprawy – anteny. Tel. 516 842 226.

PRZEGRYWANIE VHS na DVD. Tel. 881 668 589.

NAPRAWA sprzętu AGD. Pralki, zmywarki, lodówki. Klimatyzacja – chłodnictwo. Tel. 793 298 665.

TRANSPORTOWE

24 h WYPOŻYCZALNIA
BUSY DOSTAWCZE
AUTOLAWETY
PRZYCZEPY
AKUMULATORY
LAWETY

TOMASZ PIERZCHAŁA
UL. „WALTERA" JANKE 50
TEL. 693 511 344

AUTO – MOTO

AUTO–SKUP. Tel. 603 471 335.

ZŁOMOWANIE. Tel. 577 985 154.

SPRZEDAM samochód ciężarowy Mercedes wywrot trzystronny z hydroburtą + HIAB ładowność 9 ton, 2007 r. Tel. 602 591 327.

SPRZEDAM Hondę Accord VII 2.2 ictdi, prod. 2004 r. Tel. 792 049 913.

NAUKA

ANGIELSKI matura, egzamin 8–klasisty, podstawówka. Tel. 516 353 007.

MATEMATYKA egzamin 8–klasisty, matura, podstawówka. Tel. 516 353 007.

POLSKI matura, egzamin ósmoklasisty, podstawówka, liceum. Tel. 516 353 007.

MEDYCZNE

MASAŻ w Twoim domu – leczniczy, klasyczny, relaksacyjny. Całościowy – odcinkowy. Masaż kończyn górnych – dolnych (refleksologia). Tel. 514 575 809.

MASAŻ rehabilitacja. Tel. 604 838 819. W gabinecie lub w domu chorego. Bóle głowy, karku, pleców, bioder, kolan, rwa kulszowa i barkowa.

DERMATOLOGIA – Spec. Derm. Hanna Smagalska. Tel. 507 011 783. Kosmetolog. Tel. 507 011 784.

OPRAWKA OPTYK
Salon optyczny
OPRAWKA
ul. Stary Rynek 7.
Godziny otwarcia
pn.– pt. 10–18,
sob. 10–14.
Lekarze okuliści
dr Monika Kopka–Fryzeł
sob. 10–12
dr Anna Rymer
wt. 13–16, śr. 10–13,
czw. 10–14
dr Ewa Jardzioch–Lukas
czw. 14–15:30, pt. 14–15:30
Telefoniczne umawianie wizyt pod numerem
538 158 868.

prof. dr hab.
Jarosław D. Kasprzak
KARDIOLOG
choroby serca, nadciśnienie, USG serca z kolorowym doplerem
ul. Traugutta 6 – środy.
Tel. 602 632 632

Dr n. med.
MICHAŁ DZIUBA
KARDIOLOG
Choroba wieńcowa – ocena wskazań do koronarografii, nadciśnienie tętnicze, arytmie, cholesterol, EKG, Holter EKG.
Tel. 722 18 30 80
ul. Wajsówny 1A.
www.michaldziuba.pl
www.kardiologiapabianice.pl

CENTRUM STOMATOLOGII ESTETYCZNEJ
lekarz stomatolog
Urszula Banaszczyk–Przybylska
ŚWIADCZYMY USŁUGI W ZAKRESIE:
stomatologii estetycznej, implantologii, ortodoncji (aparaty ruchome i stałe), pedodoncji, chirurgii stomatologicznej, stomatologii ogólnej i zachowawczej: natychmiastowa odbudowa złamanych zębów, wybielania
PABIANICE, UL. WYSZYŃSKIEGO 2
tel. 42 215 24 99
609 000 124
wtorek, czwartek: 10⁰⁰–16⁰⁰
poniedziałek, środa, piątek: 15⁰⁰–20⁰⁰
Przyjęcia po wcześniejszym umówieniu wizyty telefonicznie, bądź osobiście

PRZYCHODNIA
Stomatologiczna Johamed
Pon – 14.00–19.00
Wtorek – 10.00–14.00
Środa – 14.00 – 19.00
Czwartek – 14.00–18.00
Tel. 42 213 17 56
Pabianice, ul. Kilińskiego 29

KARDIOLOG
Holter, kontrola rozruszników, nadciśnienie tętnicze, echo serca, arytmia, USG serca, ocena po COVID-19
Dr n. med. Marcin Rosiak
Starszy Asystent
Kliniki Elektrokardiologii
ul. Sterlinga w Łodzi
Przyjęcia: Pabianice
Kościuszki 17, „Alergomed"
tel. 600 371 297
tel. 227 31 27

PRANIE DYWANÓW PODCIŚNIENIOWE CZYSZCZENIE U KLIENTA PRZERÓBKI, OBSZYWANIE NASZYWANIE FRĘDZLI, USZTYWNIANIE
PRALNIA DYWANÓW LAGUNA 7
Zapewniamy transport
AUTOPUCERNIA LAGUNA 7
pranie tapicerek
polerowanie lakierów
Pabianice, ul. św. Jana 15, tel. 42 215 30 17, 42 213 17 90

eprasa.pl 0a80ef52cb

TERAPEUTYCZNE
TECHNIKI MASAŻU

Masaż w Twoim domu.

Leczniczy, klasyczny, relaksacyjny.

Całościowy, odcinkowy.

Kończyn górnych, dolnych – refleksologia

514 575 809

NIERUCHOMOŚCI – INNE

KUPIĘ. Tel. 577 985 154.

GARAŻ kupię. Tel. 603 471 335.

MIESZKANIA

MIESZKANIE 32 m kw. – do wynajęcia. Tel. 503 733 553.

SPRZEDAM mieszkanie M–2, 37 m kw. parter, Bugaj. Tel. 538 944 247.

WYNAJMĘ kwaterę pracowniczą w domku jednorodzinnym w Ksawerowie (niedaleko przystanek tramwajowy). Tel. 602 634 976.

LOKALE

LOKAL 16 m kw. ul. Zamkowa 58, II piętro, na biuro do wynajęcia. Tel. 602 175 605.

LOKAL 30 m kw. 4 m wysoki na magazyn/usługi (ok. P. Skargi) – do wynajęcia. Tel. 604 638 581.

DO wynajęcia pomieszczenie magazynowe 40 m kw. Tel. 517 213 966.

BIZNES

TANIE płoty i ogrodzenia, garaże blaszane od 3.000 zł, blachy trapezowe. Raty. Tel. 62 733 88 30, 607 680 103.

KUPNO SPRZEDAŻ

SPRZEDAŻ nowego outletowego sprzętu RTV i AGD. Tel. 793 298 665.

KARMIRHEN
OGRODZENIA
BRAMY
WROTA GARAŻOWE
KOSTKA BRUKOWA
sprzedaż • układanie • renowacja
rozbiórki • usługi kruszenia
USŁUGI HDSem
WYPOŻYCZANIE:
ZAGĘSZCZAREK, MINIKOPAREK, MINIŁADOWAREK
WYKOŃCZENIA WNĘTRZ
42 214 78 73
608 870 384
Pabianice, ul. Myśliwska 48A
www.karmirhen.pl

OGŁOSZENIA EXPRESOWE

ZATRUDNIĘ brukarza / pomocnika brukarza. Tel. 663–801–205.

FIRMA JAKSA zatrudni ślusarza. Mile widziane doświadczenie pracy na urządzeniu typu GEKA. Tel. 42 213 16 20, 694 406 115.

KIEROWCĘ kategorii C i E. Tel. 608 436 630.

ZATRUDNIĘ osobę do pomocy na szwalni, mile widziana obsługa dziurkarki i guzikarki. Tel. 604 596 440.

KIEROWCĘ kat.C+E – kraj, naczepa wywrot, codzienne powroty do bazy – Ksawerów. Tel. 692 449 040.

SPRZEDAM działka 25.000 m kw. (w tym 6 tys. pod zabudowę i 2 stawy) ok. Wielunia, cena 25 zł/ m kw. do negocjacji. Tel. 503 193 316.

ZATRUDNIĘ przy produkcji folii, EUROPAK, ul. Kresowa 21. Tel. 601 492 560.

Ogłoszenie Wójta Gminy Pabianice
z dnia 1 kwietnia 2025 r.

Na podstawie art. 17 pkt 9 ustawy z dnia 27 marca 2003 r. o planowaniu i zagospodarowaniu przestrzennym (Dz. U. z 2024 r. poz. 1130), art. 39 ust. 1 ustawy z dnia 3 października 2008 r. o udostępnianiu informacji o środowisku i jego ochronie, udziale społeczeństwa w ochronie środowiska oraz o ocenach oddziaływania na środowisko (Dz. U. z 2024 r. poz. 1112) oraz w związku z Uchwałą Nr LXVI/443/2022 Rady Gminy Pabianice z dnia 26 września 2022 r. w sprawie przystąpienia do sporządzenia miejscowego planu zagospodarowania przestrzennego dla obszaru położonego w Szynkielewie i Górce Pabianickiej

zawiadamiam

o wyłożeniu do publicznego wglądu projektu planu wraz z prognozą oddziaływania na środowisko, w dniach od 8 kwietnia 2025 r. do 29 kwietnia 2025 r. w siedzibie Urzędu Gminy w Pabianicach, ul. Torowa 21, 95–200 Pabianice, w godzinach otwarcia urzędu oraz na stronie internetowej https://pabianice.gmina.pl

Dyskusja publiczna nad przyjętymi w projekcie planu rozwiązaniami odbędzie się w dniu 16 kwietnia 2025 r., w siedzibie Urzędu Gminy w Pabianicach o godz. 10:00.

Zgodnie z art. 18 ust. 1–3 ustawy o planowaniu i zagospodarowaniu przestrzennym oraz art. 39 ust. 1 pkt 3 i art. 40 ustawy o udostępnianiu informacji o środowisku i jego ochronie, udziale społeczeństwa w ochronie środowiska oraz ocenach oddziaływania na środowisko każdy, kto kwestionuje ustalenia przyjęte w projekcie planu lub prognozie oddziaływania na środowisko, może wnieść uwagi.

Uwagi do projektu planu należy składać na formularzu (zgodnym ze wzorem stanowiącym załącznik do Rozporządzenia Ministra Rozwoju i Technologii z 13 listopada 2023 r. w sprawie wzoru formularza pisma dotyczącego aktu planowania przestrzennego – Dz. U. z 2023 r. poz. 2509) na piśmie do Wójta Gminy Pabianice albo w formie elektronicznej za pomocą środków komunikacji elektronicznej poprzez pocztę elektroniczną na adres e–mail: gmina@pabianice.gmina.pl, za pomocą elektronicznej skrzynki podawczej opatrzone kwalifikowanym podpisem elektronicznym, podpisem zaufanym albo podpisem osobistym, z podaniem imienia i nazwiska lub nazwy jednostki organizacyjnej i adresu, oznaczenia nieruchomości, której uwaga dotyczy, w nieprzekraczalnym terminie do dnia 13 maja 2025 r.

Formularz dostępny jest w siedzibie Urzędu Gminy Pabianice oraz na stronie Biuletynu Informacji Publicznej Urzędu Gminy Pabianice w zakładce tablica ogłoszeń (2025.04.01 – ogłoszenie o wyłożeniu do publicznego wglądu miejscowego planu).

Uwagi do prognozy oddziaływania na środowiska należy składać w formie pisemnej, ustnie do protokołu prowadzonego przez Urząd Gminy w Pabianicach lub za pomocą środków komunikacji elektronicznej bez konieczności opatrywania ich kwalifikowanym podpisem elektronicznym na adres Urzędu Gminy w Pabianicach, ul. Torowa 21, 95–200 Pabianice, lub gmina@pabianice.gmina.pl z podaniem imienia i nazwiska lub nazwy jednostki organizacyjnej i adresu, oznaczenia nieruchomości, której uwaga dotyczy, w nieprzekraczalnym terminie do dnia 13 maja 2025 r.

Przedłożone uwagi podlegają rozpatrzeniu przez Wójta Gminy Pabianice. Uwagi złożone po upływie ww. terminu pozostają bez rozpatrzenia.

Wójt Gminy Pabianice
Marcin Wieczorek

Zgodnie z art. 17a ustawy o planowaniu i zagospodarowaniu przestrzennym informuję, że Klauzula informacyjna dotycząca danych osobowych dostępna jest w Biuletynie Informacji Publicznej na stronie podmiotowej Urzędu Gminy Pabianice: https://bip.pabianice.gmina.pl/1617/ochrona-danych-osobowych-klauzula-informacyjna.html oraz w siedzibie Urzędu Gminy Pabianice (ul Torowa 21, 95-200 Pabianice).

Informuję o ograniczeniu prawa dostępu do informacji o źródle danych osobowych uzyskanych w toku prowadzenia postępowań dotyczących sporządzania aktów planistycznych, jeżeli wpłynie to na ochronę praw i wolności osoby, od której dane te pozyskano, zgodnie z art. 8a ust. 1 ustawy o planowaniu i zagospodarowaniu przestrzennym.

SAM NADAJ OGŁOSZENIE DROBNE

WEJDŹ NA ZYCIEPABIANIC.PL W DZIAŁ OGŁOSZEŃ

LUB ZESKANUJ KOD QR

OGŁOSZENIE ZWYKŁE
nadasz do piątku do godz. 14.00

EKSPRESOWE
do poniedziałku do godz. 12.00

BIURO OGŁOSZEŃ
pn. 10.00–16.00
wt. 5.00–10.00
śr.–pt. 10.00–16.00
Tel. 42 227 04 00

PROMOCJA KWIETNIOWA

NADAJ OGŁOSZENIE ZA JEDYNE 8 ZŁ*
MAKSYMALNIE 10 SŁÓW + NUMER TELEFONU

WPISZ TREŚĆ OGŁOSZENIA, WYTNIJ KUPON I PRZYJDŹ Z NIM DO REDAKCJI *ŻYCIA PABIANIC*, STARY RYNEK 7

KATEGORIA WSZYSTKIE KATEGORIE PROMOCYJNA

Życie Pabianic

* CENA ZA JEDNĄ EMISJĘ W PODANEJ KATEGORII

Prezydent Miasta Pabianic

Informuje, że dnia 20.03.2025 r. na tablicy ogłoszeń Urzędu Miejskiego w Pabianicach przy ul. Zamkowej 16 wywieszony został wykaz nieruchomości położonej w Pabianicach przy ul. Przejazd 4A – zarządzenie Prezydenta Miasta Pabianic z dnia 20 marca 2025 r. nr 103/2025/P – przeznaczonej do sprzedaży na rzecz jej użytkownika wieczystego. Informacji udziela WGN, tel.: 42 2254603.

eprasa.pl 0a80ef52cb

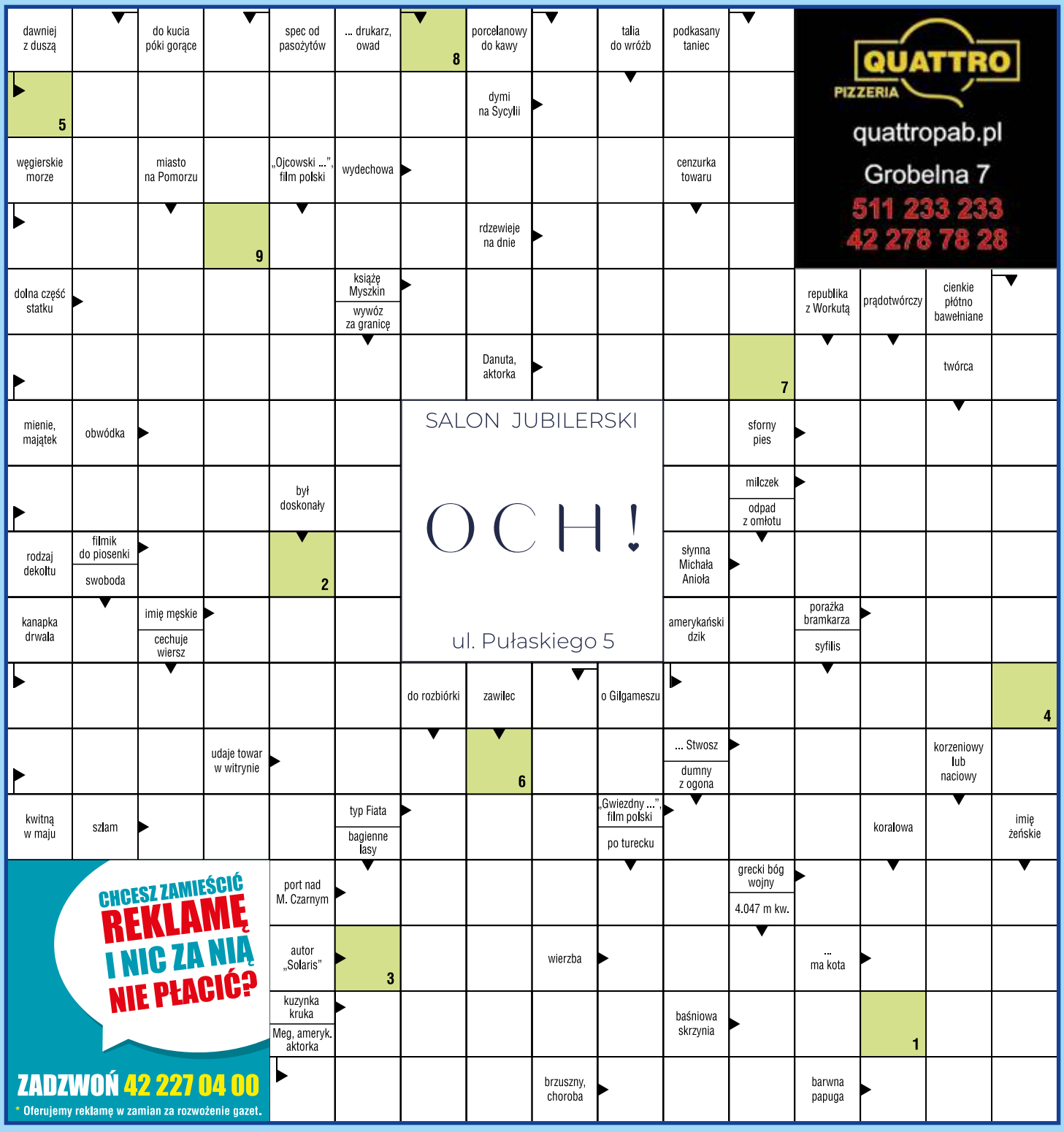

ZASADY

Litery z pól oznaczonych cyframi dadzą hasło, które jest rozwiązaniem krzyżówki.

Jeśli wiesz, co chcesz wygrać, wypełnij odpowiednie kupony i dołącz do kuponu krzyżówki. Postaramy się spełnić Twoje życzenie.

Rozwiązania prosimy dostarczać do redakcji: ***Życie Pabianic,*** **Stary Rynek 7.** Czekamy do **11 kwietnia 2025 r**.

ROZWIĄZANIA

Hasło krzyżówki z nr. 11 brzmi: **PURCHAWKA**.

Talon o wartości 50 zł do OCH! przy ul. Pułaskiego 5 otrzymuje **Monika Wnuk** (ul. Łąkowa 43b).

Kupon o wartości 30 zł na pizzę do Quattro przy ul. Grobelnej 7 otrzymuje **Jakub Królik** (ul. Armii Krajowej) i **Roksana Celińska** (ul. Mokra).

imię, nazwisko

adres

Talon na zakupy **o wartości 50 zł** SALON JUBILERSKI OCH! ul. Pułaskiego 5

imię, nazwisko

adres

Kupon o wartości **30 zł na pizzę** QUATTRO Pizzeria

KRZYŻÓWKA ŻP

Kupon **13**

hasło z krzyżówki

Po odbiór nagród zapraszamy do redakcji *Życia Pabianic*, ul. Stary Rynek 7

Godziny otwarcia: **poniedziałek, środa, czwartek, piątek 10.00–16.00** **wtorek 5.00–10.00**

Dane osobowe uczestników konkursu w zakresie: imię i nazwisko, adres zamieszkania będą przetwarzane przez organizatora konkursu, tj. wydawcę „***Życia Pabianic***" z siedzibą w Pabianicach 95–200, Stary Rynek 7 w celu realizacji umowy przystąpienia do konkursu i jego prawidłowego przeprowadzenia. Gwarantujemy prawo wglądu do swoich danych osobowych oraz ich poprawiania, jak również żądania zaprzestania przetwarzania danych. Podanie danych jest dobrowolne, lecz ich brak uniemożliwia otrzymanie nagrody. Przysyłając lub przynosząc do redakcji wypełnione kupony uczestnicy wyrażają zgodę na opublikowanie, w przypadku wygranej, imienia, nazwiska i adresu na łamach tygodnika ***ŻP*** w ramach rozwiązania konkursu.

HOROSKOP

BARAN (21.03 – 19.04) Dojdziesz do wniosku, że ktoś spogląda z zazdrością na twoje przywileje. Nie zarzucaj jednak komuś tego, czego sam nie jesteś absolutnie pewny.

BYK (20.04 – 20.05) Wszystko układać się będzie po twojej myśli, ale niektóre osoby i tak będą narzekać lub próbować popsuć ci humor. W trudnych chwilach przypomnij sobie, na czym ci naprawdę zależy.

BLIŹNIĘTA (21.05 – 21.06) Będziesz w świetnej formie i z wielką energią zabierzesz się za zaległe sprawy. Aura sprzyja wybitnym pomysłom i ambitnym planom. Ludzie chętnie będą cię słuchać.

RAK (22.06 – 22.07) Będziesz towarzyski i pogodny. Mimo to pewne sprawy mogą się skomplikować. W kłopotach pomogą ci starzy przyjaciele, a twoje pomysły wreszcie zyskają szacunek.

LEW (23.07 – 22.08) Możesz skarżyć się na swoje samopoczucie. Uważaj na spory i utarczki słowne z przyjaciółmi – może niepotrzebnie paść o jedno słowo za dużo!

PANNA (23.08 – 22.09) Mimo wielu obowiązków i tak będzie cię nosić i chętnie wyjdziesz z domu. Zrobisz wszystko, aby wyciągnąć gdzieś znajomych lub rodzinę. Zrealizuj mały cel, a humor od razu ci się poprawi.

WAGA (23.09 – 22.10) Będziesz w dobrym nastroju. Jeśli chcesz coś załatwić lub przekonać kogoś do swoich planów, zrób to właśnie teraz. W uczuciach okaż więcej zdecydowania i odwagi.

SKORPION (23.10 – 21.11) Będziesz bardzo aktywny. Czego nie dostaniesz dobrowolnie od innych, to zdobędziesz siłą i sprytem. Unikaj jednak przechwałek i zabierz się do pracy. Masz swoją szansę na sukces!

STRZELEC (22.11 – 21.12) Możesz napotkać na problemy, których nie będziesz się spodziewał. Lepiej będzie, jeśli pozostawisz trudne sprawy własnemu biegowi i nikomu nie będziesz się tłumaczyć ze swoich poglądów.

KOZIOROŻEC (22.12 – 19.01) Ludzie będą ci przychylni i chętnie pomogą w załatwianiu różnych trudnych spraw. Postaraj się jednak nie obiecywać w zamian zbyt wiele, możesz mieć problemy z dotrzymaniem obietnic.

WODNIK (20.01 – 18.02) Nie będziesz miły i zgodny, ktoś może zdenerwować cię ponad miarę. Radzimy uważać, bo skutki wywołanych awantur mogą być bardzo duże. Trzymaj nerwy na wodzy.

RYBY (19.02 – 20.03) Masz szansę na wykazanie się swoimi ukrytymi zazwyczaj talentami. Twoje wysiłki zostaną docenione. Pochwal się najbliższym i sąsiadom, a coś z tego będziesz miał.

eprasa.pl 0a80ef52cb

Pod krzyż Twój pójdę…

5 kwietnia w kościele rzymskokatolickim pw. Chrystusa Króla na Zatorzu (ul. Karniszewicka 99) odbędzie się koncert pasyjny

Wystąpią Magdalena Hudzieczek–Cieślar, Marta Kubicka–Skurpel oraz chór Incanto. W programie między innymi utwory: J.F. Irribarena, J. Maklakiewicza, P. Czajkowskiego, T. Klonowskiego. Koncert rozpocznie się o godzinie 16.00. Wstęp wolny.

Ćwierć wieku Towarzystwa

Towarzystwo Muzyczne im. Karola Nicze obchodzi jubileusz 25–lecia. Z tej okazji zaprasza na cykl koncertów. Pierwszy z nich odbędzie się 4 kwietnia w auli Państwowej Szkoły Muzycznej w Pabianicach

Będzie to recital fortepianowy młodego i utalentowanego artysty Wiktora Wahla. Pabianiczanin idzie jak burza w konkursach pianistycznych. 8 grudnia w Krakowie „wygrał" drugie miejsce w XV Ogólnopolskim Konkursie Pianistycznym im. Ireny Rolanowskiej. Pabianiczanin został również laureatem nagrody specjalnej, jaką jest recital w Żelazowej Woli.

Podczas występu z okazji jubileuszu pianiście towarzyszyć będą: Zuzanna Staszewska (skrzypce), Jakub Kowalczyk (fortepian) oraz Sławomir Beśko (akompaniament). Wstęp na recital jest bezpłatny.

7 czerwca koncert pod hasłem „Przyjaciele Karola Nicze" z udziałem artystów scen polskich poprowadzi Krzysztof Cwynar.

28 września (w sali Pawelany) usłyszymy francuskiego pianistę Philippe Giusiano – laureata II nagrody na XIII Międzynarodowym Konkursie Pianistycznym im. Fryderyka Chopina w Warszawie w 1995 r. oraz członka jury XVIII konkursu w 2021 r.

Artyście towarzyszyć będzie Orkiestra Kameralna Polish Camerata pod batutą Marka Głowackiego.

22 listopada wystąpi polska wokalistka Aga Zaryan z zespołem.

Wydarzenia te będą miały na celu zarówno prezentację osiągnięć Towarzystwa, jak i popularyzację muzyki klasycznej, jazzowej i estradowej wśród szerokiej publiczności.

REPERTUAR KINA TOMI • ul. Gdańska 4, tel. 42 215 42 69 • www.kino–tomi.pl

1.04
Śnieżka (dubbing) 14.00, 17.00
Fachowiec (napisy) 14.30
Elfy rozrabiają (dubbing) 16.15
Nasienie świętej Figi (napisy) 18.00
Fachowiec (napisy) 19.00

2.04
Nasienie świętej Figi (napisy) 12.15
21.37 (pl) 12.45, 19.00
Fachowiec (napisy) 14.30, 19.30
Śnieżka (dubbing) 15.15, 17.30
Elfy rozrabiają (dubbing) 17.00

3.04
Fachowiec (napisy) 13.00, 20.00
Przepiękne (pl) 14.30
Elfy rozrabiają (dubbing) 15.15
Śnieżka (dubbing) 17.00, 19.00
Nasienie świętej Figi (napisy) 17.00

4.04
Światłoczuła (pl) 12.00
Screamboat. Krwawa mysz (napisy) 15.15, 22.00
Minecraft: film (dubbing) 15.30, 18.00
Śnieżka (dubbing) 17.00
„Andre Rieu. Niech ten sen ciągle trwa". Jubileuszowy koncert z okazji 75. urodzin maestra (napisy) 19.00
Fachowiec (napisy) 20.30

5.04
Śnieżka (dubbing) 10.45, 17.00
Minecraft: film (dubbing) 11.00, 15.30, 18.00, 3D (dubbing) 13.15
Freddy: pudel nie z tej Ziemi (dubbing) 13.00
Pies na medal (dubbing) 15.00
21.37 (pl) 19.00
Fachowiec (napisy) 20.15
Screamboat. Krwawa mysz (napisy) 20.45

6.04
21.37 (pl) 10.15
Minecraft: film (dubbing) 10.30, 15.15, 17.30, 3D (dubbing) 13.00
Elfy rozrabiają (dubbing) 12.00
„Andre Rieu. Niech ten sen ciągle trwa". Jubileuszowy koncert z okazji 75. urodzin maestra (napisy) 13.30
Śnieżka (dubbing) 16.45
Screamboat. Krwawa mysz (napisy) 19.00
Fachowiec (napisy) 19.45

7.04
Minecraft: film (dubbing) 13.00, 15.30, 18.00
Elfy rozrabiają (dubbing) 16.00
Śnieżka (dubbing) 17.30
Screamboat. Krwawa mysz (napisy) 19.30
Fachowiec (napisy) 20.00

KINO TOMI POLECA

„Amator" (thriller)

W filmie „The Amateur" reżyser James Hawes podejmuje opowieść o zemście i szpiegostwie, w której napięcia polityczne i osobiste są ze sobą intensywnie powiązane. Hugh Jackman gra kryptografa CIA Charliego Hellera, człowieka, którego życie zostaje tragicznie wywrócone do góry nogami, gdy jego żona ginie w ataku terrorystycznym w Londynie. W obliczu odmowy agencji ścigania winnych, Heller postanawia wziąć sprawy w swoje ręce, posuwając się nawet do szantażowania własnych przełożonych w celu uzyskania szkolenia potrzebnego do dochodzenia sprawiedliwości. Ten trzymający w napięciu thriller, w którym bohater jest gotów przekroczyć wszelkie granice, oparty jest na powieści Roberta Littella, pisarza kryminałów znanego z wciągających fabuł. Obecność Ramiego Maleka, Rachel Brosnahan, Caitríony Balfe i Laurence'a Fishburne'a obok Jackmana dodaje głębi obsadzie, obiecując intensywną grę aktorską dla fanów mrocznych dramatów i tajemnic szpiegowskich.

Pabianice kulturalnie

Miejska Biblioteka Publiczna

4 kwietnia, godz. 18.30, Galeria Ex Libris – Klub Podróżnika PTTK zaprasza na spotkanie „Panama" z Wallym Kulakiem, podróżnikiem, fotografem, Polakiem zamieszkałym w Chicago. Wstęp wolny.

7 kwietnia, godz. 18.00, Galeria Ex Libris – spotkanie autorskie z Agnieszką Krawczyk, autorką bestsellerowych powieści obyczajowych i kryminałów. Wstęp wolny.

kino Tomi

11 kwietnia, godz. 19.00 – TOMI dla Kobiet, pokaz filmu „The Last Showgirl". Każda z Pań dostanie upominek, dodatkowo zostaną rozlosowane nagrody główne. Bilety w cenie 26 zł (nie obowiązują vouchery i karnety).

Pabianice jak biedna stolica

Uliczki Starego Miasta zagrały ubogą dzielnicę Warszawy. Akcja serialu pt. „Piekło kobiet", który kręcono w naszym mieście, toczy się w latach 30. ubiegłego wieku

Ekipę filmową pabianiczanie mogli obserwować podczas pracy na ulicach Bóżnicznej, Kaplicznej i Poprzecznej, ale to głównie ulica Kapliczna posłużyła za tło nowej produkcji. Zakryto wysprejowane napisy na murach, drewnianymi deskami okryto słupy elektryczne, betonowe płyty chodnikowe przysypano piaskiem, a mural Kruka (węża Eskulapa) przysłonięto płachtą. Na murach pojawiły się tabliczki z dawnymi nazwami ulic, szyldy, stare ogłoszenia, a przy ulicy stanęły stragany m.in. z ubraniami i gazetami.

Wśród statystów, którzy przyjechali w niedzielne popołudnie na Stare Miasto, znalazło się kilkoro pabianiczan, m.in. 16–letni Filip. To jego debiut na planie filmowym.

– Ogłoszenie w internecie wypatrzyła mama, więc się zgłosiłem. Mam biegać po ulicy z tornistrem – powiedział nam na szybko w trakcie przygotowań.

Ten tornister był w rzeczywistości drewnianą skrzynką na szelkach. Role, w jakie wcielili się aktorzy dalszego planu, to m.in. sprzedawcy, rzemieślnicy, była też żebraczka. Filmowcy urzędowali u nas jeszcze w poniedziałek.

Nowy dramat obyczajowy z wątkami kryminalnymi przeniesie widzów do Warszawy lat 30. ubiegłego wieku. Jak czytamy w oficjalnym opisie serialu:

„Emil Heckmann, ambitny student medycyny, odkrywa, że jego siostra zmarła po nielegalnym zabiegu usunięcia ciąży. Ciąża była wynikiem gwałtu. Bohater podejrzewa, że tragedia może mieć związek z poznanym przez ogłoszenie w gazecie tajemniczym mężczyzną. Emil trafia do czasopisma matrymonialnego i obwinia redakcję za śmierć siostry. Redaktor naczelny Maksymilian Wróblewski nie poczuwa się do winy, zupełnie inaczej sprawę widzi jednak jego żona. Helena Wróblewska postanawia pomóc Emilowi i odnaleźć sprawcę".

Serial pt. „Piekło kobiet" powstaje dla platformy Max we współpracy z Extreme Emotions na zlecenie TVN Warner Bros. Discovery. Reżyseruje go Anna Maliszewska, a autorem zdjęć jest Wojciech Zieliński. Scenariusz napisały Magdalena Franczuk i Ewa Popiołek. Producentkami są Ewa Puszczyńska oraz Adrianna Przetacka (TVN WBD). Zdjęcia rozpoczęły się w lutym. Są realizowane również w Łodzi i Warszawie. Premiera i obsada serialu wciąż nie zostały jeszcze ogłoszone.

eprasa.pl 0a80ef52cb

ŻYCIE SPORTOWE

Medale na wyspie

Biegacze Azymutu wrócili bogatsi o dziewięć medali z zawodów Wyspa O–Cup, rozegranych w okolicach Sztutowa. Z trasą biegnącą po terenie Mierzei Wiślanej zmierzyło się ponad 600 zawodników z 12 krajów. Aby liczyć się w klasyfikacji generalnej, należało ukończyć dwa biegi średniodystansowe pierwszego dnia oraz bieg klasyczny drugiego dnia. Aż dziewięcioro zawodników Azymutu stanęło na podium: złoto – Anna Krawczyk (K10), Franciszek Krempiński (M18), Mariusz Pabich (M21), srebro – Matylda Mazur (K10), Marta Mazur (K12), Maria Pabich (K35), brąz – Marta Pabich (K35), Katarzyna Konc (K50), Tomasz Tkaczuk (M45).

W zawodach towarzyszących pierwszego dnia złoto zdobyli Anna Dziembowska, Agnieszka Wolska i Grzegorz Dziembowski, srebro Łukasz Wójcik, brąz Natalia Tkaczuk i Maciej Tkaczuk. W niedzielę po złoto znów sięgnęli państwo Dziembowscy, dołączył do nich też Krzysztof Mazur, zaś Natalia i Maciej Tkaczuk znów znaleźli się na najniższym stopniu podium. (grz)

Bartek – mistrz horrorów

foto: PKT Pabianice

Bartosz Borowiec został mistrzem województwa w tenisie

Bartosz Borowiec (PKT) mistrzem województwa do lat 16 w tenisie. W grupie gry indywidualnej zajął 2. miejsce, bowiem musiał uznać wyższość Lubomira Bednarka z MKT Łódź (1:6, 3:6). Pozostałe dwa mecze wygrał. W fazie pucharowej pokonał 6:4, 6:3 Arkadiusza Noremberga (MKT Łódź). W półfinale zagrał horror numer 1. Po trzech setach pokonał Igora Perkowskiego (MKT), wygrywając 2:6, 6:4 i 10:5.

Jednak tego, co stało się w finale, nie wymyśliłby sam Alfred Hitchcock. Naprzeciw Bartka stanął znów Bednarek, który pierwszego seta wygrał 6:0. W drugim Bednarek prowadził 5:0. Borowiec w znakomitym stylu odwrócił losy seta, wygrywając 7:5. W supersecie pabianiczanin po zaciętej walce wygrał 11:9 i zdobył złoty medal. (grz)

foto: MUKS Włókniarz Pabianice

Włókniarz najlepszy jest!

Piłkarze Włókniarza z rocznika 2015 wygrali turniej w Ożarowie Mazowieckim. Pabianiczanie pokonali Lidera Łomżę 5:1, Podlasie Sokołów Podlaski 6:1, Orła Nadarzyn 5:0, Turbo FA 3:2, Ożarowiankę 3:1 i Diamonds Academy dziewczynki (2014/15) 4:1. Podopieczni Kamila Kozaneckiego musieli tylko uznać wyższość BKS Lublin 1:2. „Zieloni" zostali najbardziej bramkostrzelną ekipą turnieju, a Antek Szymczak zgarnął nagrodę dla najlepszego bramkarza. Włókniarz: Antek Szymczak, Piotr Urbaniak, Kuba Zięciak, Leon Wojsa, Kacper Klimek, Norbert Sobierajski, Julian Chudy, Wojtek Jaguś, Olek Domalążek, Igor Ochocki, Jan Rybak. (grz)

Żubry Chorten Białystok– Profi Sunbud PKK'99 91:49 (21:22, 22:6, 19:12, 29:9)

Zagramy w play–off!

Mimo wysokiej porażki podopieczni Arkadiusza Gralewskiego znaleźli się w czołowej ósemce ligi. To historyczny wyczyn pabianickich koszykarzy, którzy w drugie ćwierćwiecze istnienia klubu weszli z najlepszym wynikiem w męskiej seniorskiej koszykówce w jej krótkiej historii. Co prawda, pod koniec sezonu zasadniczego przegrali cztery mecze z rzędu, jednak we wcześniejszych 26 spotkaniach wygrali piętnaście i to wystarczyło do awansu.

Tyle samo zwycięstw odniosła dziewiąta w tabeli Isetia Grodzisk Mazowiecki, jednak pabianiczanie mieli z nią lepszy bilans bezpośrednich spotkań – porażka 59:68 w Grodzisku oraz zwycięstwo 84:65 w Pabianicach. Pabianiczanie mieli też dodatni bilans małych punktów: plus 36 (2342–2306) kontra minus dwa (2310–2312).

Naszym rywalem w play–off będą… Żubry Białystok, które niemiłosiernie zlały nas w sobotnie popołudnie. Białostoczczanie wygrali w sezonie zasadniczym 29 z 30 meczów i będą zdecydowanym faworytem potyczki z pabianiczanami. O meczu w Białymstoku nie ma się co rozpisywać, przegraliśmy różnicą 42 punktów, a w dwóch kwartach nasz dorobek zamknął się w jednej cyfrze (sześć punktów w drugiej i dziewięć w czwartej). Obu rywali najzwyczajniej w świecie dzieliła różnica klas.

PKK'99: Wilk 15, Skura 10, Wierzchowski 7, Zawadzki 6, Gralewski 5, Krawczyk 4, Kidawa 2, Barański, Pająk, Malcer, Kosim, Mordaka. (grz)

foto: Stanisława Bogacka

W sobotę o godz. 15.30 pierwszy mecz z Żubrami Białystok w hali powiatowej

BIEGI

Tatiana Trzeciak (Azymut) zajęła 3. miejsce w kategorii u–16 podczas mistrzostw województwa w biegach przełajowych. Tatiana zakwalifikowała się do finału ogólnopolskiego. 14. była Martyna Dobrosz. W kategorii u–14 11. była Zuzanna Dorożyńska, 18. Martyna Brocka. (grz)

KOSZYKÓWKA

Nikola Sobierajska (PTK) znalazła się na liście 45 zawodniczek, które mogą zostać powołane na zgrupowanie reprezentacji Polski u–14. Na liście jest też siedem koszykarek Basketu Ksawerów. (grz)

PIŁKA NOŻNA

Młodziczki PTC na inaugurację sezonu pokonały w Radomsku RAP 2:0 po golach Nikoli Wieczorek (64.) i Liliany Matusiak (70.). PTC: Alicja Rusołowska – Amelia Wawrzyniak, Kornelia Grabowska, Liliana Matusiak, Aleksandra Markowska, Oliwia Okniańska, Zuzanna Dorożyńska, Hanna Milcz, Nikola Wieczorek. Na zmiany: Zofia Langowska, Milena Krzywy. (grz)

SZERMIERKA

Stanisław Jurga (Zjednoczeni) zajął 24. miejsce w Pucharze Polski seniorów we florecie w Poznaniu. Podopieczny Przemysława Pawłowskiego w pierwszej rundzie pokonał Eryka Woźniaka (Poznań) 15:12, w drugiej musiał uznać wyższość Jandersona Briceno (Wrocław) 5:15. Tomasz Bartoszek uległ w pierwszej rundzie Jakubowi Gorczycy (Gdańsk) 14:15 i został sklasyfikowany na 53. lokacie. (grz)

PTC – Zawisza II Rzgów 3:1 (1:0)

Bomba z karnego

Ci, którzy liczyli na efektowny triumf drużyny z Sempołowskiej, musieli obejść się smakiem. Mecz z rezerwami Zawiszy sam się nie wygrał – trzeba było się sporo napocić. Ba, to goście mogli prowadzić po strzale z 12. minuty, ale Jarosław Osypczuk końcami palców zbił piłkę na poprzeczkę. W 33. minucie piłkarską wiosnę w A Klasie otworzył Marcin Kabziński. Stoper PTC wbiegł w pole karne przy rzucie rożnym Eryka Bomby i wykorzystał zamieszanie w polu bramkowym gości, kopiąc z całej siły do bramki. Na 2:0 w 68. minucie z rzutu karnego podwyższył Bomba. Goście strzelili kontaktowego gola osiem minut później, a wynik na 3:1 w doliczonym czasie gry ustalił uderzeniem sprzed pola karnego Bartosz Sendal.

W PTC radość była podwójna – punkty w Pęczniewie stracił lider Kolejarz Łódź, co oznacza, że strata do pierwszego miejsca (zajmuje je PSV Łódź) wynosi osiem punktów. Sporo, ale do końca sezonu zostało jeszcze 12 spotkań, a wiele wskazuje na to, że „fioletowi" z meczu na mecz będą się rozkręcać.

PTC: Osypczuk – Dziuba, Kabziński, Kaźmierczak (62. Sendal), Stachowski – Piotrowski (82. Szumigaj), Bieliński (65. Hiler), Bomba (70. Dobroszek), Cukierski (76. Potrzebowski), Rokuszewski – Rikszajd (90+3. Bączał).

PTC jest 7. (23 pkt, gole: 29–23). W niedzielę gra w Łodzi z Victorią. (grz)

foto: Stanisława Bogacka

Eryk Bomba zdobył drugą bramkę dla PTC

ŻYCIE SPORTOWE

Pompax Tęcza Leszno – Grot F&F Automatyka Pabianice 69:51 (17:12, 16:16, 14:12, 22:11)

Żegnaj, pierwsza ligo!

Naszym koszykarkom nie pomógł fakt, że Magdalena Grzelak i Aleksandra Janiak nawet na sekundę nie zeszły z parkietu. Pabianiczanki przegrały drugi mecz o utrzymanie i sportowo spadły na trzeci poziom rozgrywkowy.

Tęcza rzuciła nam 12 „trójek". To 36 punktów – ponad połowa dorobku drużyny. My byliśmy w stanie odpowiedzieć jedynie celnymi rzutami zza linii 6,75 metra w wykonaniu Aleksandry Janiak i Kingi Potracy. Co z tego, że lepiej rzucaliśmy za dwa i zebraliśmy więcej piłek? To małe, nic nieznaczące zwycięstwa.

Po raz ostatni na parkiecie w Lesznie prowadziliśmy w 7. minucie (7:8). Potem przez 33 minuty nie potrafiliśmy nawet doprowadzić do remisu. Na 24 sekundy przed przerwą po rzucie Grzelak zbliżyliśmy się do Tęczy na jeden kosz (31:28), ale to było wszystko, na co było nas stać w tym meczu. Po przerwie gospodynie umiejętnie trzymały nas na dystans, mając w zanadrzu kilka punktów przewagi.

Nadzieja na zwycięstwo błysnęła jeszcze na początku czwartej kwarty – wówczas po rzucie Agaty Kasprzyckiej było 47:42. Od rywalek dzieliło nas ledwie pięć punktów. Trzy skuteczne akcje gospodyń sprawiły, że po chwili traciliśmy do nich już 12 „oczek" (54:42). Rzut za trzy Potracy tylko na chwilę przerwał kanonadę lesznianek. Kolejny raz do kosza trafiliśmy (Monika Morgiel), gdy na tablicy widniał wynik 63:45.

Grot: Kasprzycka 15, Janiak 14, Grzelak 9, Morgiel 8, Potraca 3, Zielińska 2, Gortat, Salak.

MOIM ZDANIEM

Stało się. Po dwunastu latach gry na zapleczu ekstraklasy spadliśmy kolejne piętro niżej. Co dalej z pabianicką żeńską koszykówką? Na razie nie wiadomo. Czy widać kogoś na horyzoncie, kto ruszy klubowi i koszykarkom na pomoc? Czy jest szansa na wykupienie tak zwanej „dzikiej karty" i zapewnienie klubowi statusu pierwszoligowca na kolejny sezon? Tego też nie wiemy. W tej chwili w kwestii przyszłości pabianickiego basketu jest więcej pytań niż odpowiedzi…

Grzegorz Ziarkowski

Victoria Rąbień – GKS Ksawerów 1:8 (0:2)

Rzeź outsidera

Egzekucję swoich byłych kolegów rozpoczął w 14. minucie Jakub Szczyszek. Napastnik GKS zamienił zimą Victorię Rąbień na GKS Ksawerów. W doliczonym czasie gry pierwszej połowy bramkę „do szatni" miejscowym strzelił Bartosz Kołodziejczyk.

To była jedynie zapowiedź tego, co wydarzyło się po przerwie, bowiem trener GKS wpuścił na drugą połowę aż trzech napastników. Efekt? Już w 51. minucie swoją premierową bramkę w barwach GKS strzelił Maciej Stańczyk. Sześć minut później przypomniał o sobie Piotr Szynka. Najlepszy snajper ksawerowian trafił do siatki po raz dziesiąty w tym sezonie. W 64. minucie gości wyręczył Mateusz Grzelak, pokonując własnego bramkarza. Było 0:5.

W 68. minucie Maksymiliana Gredkę zaskoczył Japończyk Renon Suzuki, który zdobył jedynego gola dla gospodarzy. Podrażnieni takim obrotem sprawy goście strzelili jeszcze trzy bramki – ledwie 60 sekund później po raz drugi w tym meczu trafił Szczyszek, w 75. minucie miejscowi strzelili sobie drugiego samobója, a wynik na 1:8 ustalił w 88. minucie Kołodziejczyk.

GKS: Olejnik (46. Gredka) – Darnowski (46. Stańczyk), Polit, Ziółkowski (46. Szynka), Kołodziejczyk – Papuga (61. Misiak), Pawlak (55. Zalewski), Papież, Podkoń (46. Podkoń) , Krakowski (46. Leenstra) – Szczyszek.

GKS jest 4. (34 pkt, gole: 41–23). W sobotę o godz. 15.00 gra u siebie z Iskrą Dobroń. (grz)

Mazur Sierpc – Pabiks 27:28 (15:14)

Radość po raz 14.

Ekipa Mateusza Oklejaka odniosła czternaste zwycięstwo w tym sezonie. Po trzech minutach na tablicy widniał wynik 2:2 (gole dla nas rzucili Kacper Kozak i Mateusz Jurgilewicz). Potem gospodarze wyszli na minimalne prowadzenie, ale od 8. minuty pabianiczanie zaliczyli serię pięciu kolejnych trafień (Kozak, Bartłomiej Helman, Marek Starzec i dwa razy Jurgilewicz). Było 6:9. Gospodarze szybko rzucili trzy bramki i w 16. minucie znów był remis, tym razem 9:9. Do końca pierwszej połowy trwała walka gol za gol. Przed przerwą ciężar rzucania bramek wziął na siebie Jakub Tadysiak, który trzy razy z rzędu trafił do siatki. Po pierwszej połowie górą byli jednak miejscowi – 16:15.

Po zmianie stron Mazur miał już trzy gole przewagi (18:15, a potem 21:18). Pabiks znów uderzył seriami – tym razem krótkimi. Najpierw po trzech bramkach (Jurgilewicz, Kozak, Mariusz Kuśmierczyk) wyrównaliśmy na 21:21, po kolejnych trzech golach (Helman, Kacper Kruk i Starzec) było 22:24. Gospodarze nie wykorzystali rzutu karnego, a dla nas znów celnie rzucił Helman. Było siedem minut do końca meczu.

W 56. minucie znów zrobiło się tylko 24:25. I wtedy do akcji wkroczył Mariusz Kuśmierczyk. Doświadczony zawodnik najpierw rzucił karnego, potem trafił z akcji. Przy stanie 26:27 w ostatniej minucie do siatki rzucił Helman i gol gospodarzy w ostatniej akcji meczu nie zrobił nam krzywdy.

Pabiks: Cieślak, Biernat, Reszczyński – Kuśmierczyk 6, Kozak 5, Helman 5, Jurgilewicz 4, Tadysiak 4, Starzec 3, Kruk 1, Grzegorczyk, Mielczarek, Kaźmierczak, Augustowski.

Pabiks jest 3. (41 pkt, gole: 557–509). W sobotę o godz. 18.30 zagra w hali powiatowej ze Startem Konin. (grz)

ŁAF Łódź – Włókniarz 0:5 (0:3)

Sobota na piątkę

Dla podopiecznych Grzegorza Gorącego i Przemysława Nowaka to już dziesiąty z rzędu ligowy mecz bez porażki. Na pierwszą bramkę kibice musieli poczekać 20 minut. Wówczas w pole karne dynamicznie wbiegł Jan Peda i wyłożył futbolówkę na środek, do nadbiegającego Przemysława Kity. Snajper „zielonych" mocnym strzałem umieścił piłkę w siatce. Nieco ponad kwadrans później gospodarze nie potrafili wyjść z piłką z własnego pola karnego, co skończyło się przejęciem jej przez Patryka Olszewskiego i precyzyjnym strzałem Pedy z linii pola karnego. Było 0:2. W 38. minucie Kita zatańczył w polu karnym z obrońcami ŁAF i płasko strzelił w dalszy róg. Piłka odbiła się od słupka i wpadła do siatki. Akcja napastnika Włókniarza spotkała się z uznaniem kibiców na trybunach.

Dwie minuty po przerwie Kita popędził prawą stroną, zbiegł do końcowej linii i wycofał piłkę do Pedy, który bez problemu trafił do siatki. Współpraca tych dwóch graczy z pewnością cieszy szkoleniowców i dobrze wróży na najbliższą przyszłość. Na 0:5 wynik ustalił rezerwowy Szymon Przyk, który w 75. minucie – tym razem nogą – skierował piłkę do siatki po płasko bitym rzucie rożnym.

Włókniarz: Wach – Acela (58. Kwiatkowski), Czerwiński (65. Mazur), Kujawski, Demianovskyi – Malinowski (58. Przyk), Bujalski (65. Kaczorowski), Bocian, Kita (65. Mikołajczyk), Olszewski (58. Wójcik) – Peda (65. Górecki).

Włókniarz jest 2. (44 pkt, gole: 56–10). W sobotę o godz. 16.00 gra u siebie z Andrespolią Wiśniowa Góra. (grz)

foto: Stanisława Bogacka

Przemysław Kita strzelił dwa gole dla Włókniarza

Iskra Dobroń – LKS Różyca 1:2 (1:0)

Kiedy wreszcie wygrają?

Dziesięć – tyle ligowych meczów czekają na zwycięstwo piłkarze Iskry Dobroń. Ostatni raz z trzech punktów dobronianie cieszyli się 24 września, gdy w Uniejowie pokonali Termy 3:2.

W sobotę mecz z faworyzowaną Różycą rozpoczął się bardzo dobrze. W 14. minucie mocny wrzut z autu w pole karne przedłużył głową jeden z zawodników Iskry, a całość zamknął na dalszym słupku Radosław Jurkowski, który wpakował piłkę pod poprzeczkę. Po zmianie stron goście wzięli się do roboty. Już w pierwszej akcji po przerwie główkowali w poprzeczkę bramki Dawida Wójta. Dwie minuty po przerwie było już 1:1 – po centrze z lewej strony piłkarz z Różycy uderzeniem z woleja pokonał Wójta.

Iskra próbowała odzyskać prowadzenie – zbyt lekko uderzali Antoni Szubański i Jurkowski, a po strzale Jakuba Pilarza piłka poszybowała nad poprzeczką. W 72. minucie Szubański odzyskał piłkę w polu karnym gości i wypracował znakomitą okazję Jurkowskiemu. Ten jednak nie wykorzystał „setki", co zemściło się kilka minut później, gdy niepilnowany gracz gości strzelił głową w okienko po wrzutce z prawej strony.

Iskra miała okazje, by wyrównać. W 90. minucie Jurkowski tylko dzióbnął piłkę zagraną za linię obrońców i nie zdołał przelobować bramkarza. Chwilę później w pole karne Różycy zapędził się Dawid Kaczmarek, lecz po błędzie bramkarza w dość ekwilibrystycznej pozycji nie zdołał trafić do pustej bramki. Szkoda.

Iskra: Wójt – D. Kacprzyk (70. Matecki), Cichacki, Kaczmarek, Sowiński, Borysiak – Pilarz, Sokolovskyi (66. Nowakowski), M. Kacprzyk (59. Kasztelan), Jurkowski – Szubański.

Iskra jest 14. (11 pkt, gole: 25–49). W sobotę o godz. 15.00 gra w Woli Zaradzyńskiej z GKS Ksawerów. (grz)

eprasa.pl 0a80ef52cb

Pabianicka studniówka 2025

Studniówka Zespołu Szkół nr 1 zwanego „mechanikiem" odbyła się 25 stycznia w Willi Impresja.

W balu udział wzięły dwie klasy maturalne o profilach: technik budownictwa łączony z technikiem pojazdów samochodowych, której wychowawcą jest Dariusz Niciński oraz technik mechatronik, której wychowawcą jest Paweł Dobrowolski. Studniówkę w „mechaniku" świętowało w tym roku 41 uczniów wraz z 30 osobami towarzyszącymi oraz 16 nauczycielami.

Bal tradycyjnie rozpoczął dostojny polonez. Maturzyści zatańczyli również skoczną belgijkę. Młodzież została przygotowana do występu przez nauczycielki wychowania fizycznego – Magdalenę Gościłowicz oraz Joannę Twardowską. Doskonale przygotowane układy taneczne maturzyści z ZS 1 szerszej publice zaprezentowali również 8 marca podczas koncertu z okazji Dnia Kobiet. Odbył się on w Powiatowej Hali Sportowej obok szkoły. Wystąpiły wówczas również: Bychlewianka i Orkiestra Dęta z Górki Pabianickiej. Dyrektor Paweł Szałecki zapowiedział wówczas rozpoczęcie obchodów 150–lecia placówki przy ul. Piotra Skargi.

foto: zbiory szkoły

eprasa.pl 0a80ef52cb