ISSN 1642-8129
INDEKS 368261

super tydzień krasnostawski

Nr 44 (1039) WTOREK–NIEDZIELA • 2 - 7 listopada 2021 r. • Cena 3,30 zł (w tym 5% VAT)

4

AWANTURA O ZJAZDY NA POSESJĘ

GRASUJE SZAJKA WŁAMYWACZY

6

WÓJT ŁOPIENNIKA GÓRNEGO APELUJE DO MIESZKAŃCÓW O SĄSIEDZKI MONITORING

WYŁOŻYŁ SIĘ Z BURAKAMI

8

SŁONE KARY ZA BRAK MASECZEK

3

CENNY ZASTRZYK Z POLSKIEGO ŁADU

8

SAMORZĄDY ZADOWOLONE Z PIENIĘDZY NA INWESTYCJE

SKUP AUT
GOTÓWKA W 5 MIN.
ROCZNIKI 2010÷2020 BEZPŁATNA WYCENA
505 379 192
CHEŁM, UL. CHEMICZNA 11B
8172

W OFERCIE:
- sprzedaż betonu towarowego
- transport i pompowanie betonu
- sprzedaż piasku z własnej kopalni
- kruszywa łamane wszystkich frakcji
- żwiry, pospółki, piasek do miksokreta
- wykonywanie posadzek przemysłowych
- nowoczesne laboratorium budowlane

KONKURENCYJNE CENY

KONTAKT:
Pawłów, ul. Lubelska 80
22-170 Rejowiec Fabryczny
508 901 140, 508 901 160
pref.bet@op.pl
www.pref-bet.com

WYTWÓRNIA BETONU

4992

OSTATNIE POŻEGNANIE

3 listopada na cmentarzu żydowskim w Izbicy spoczną szczątki ks. Grzegorza Pawłowskiego.

6

TANIE BLACHY
23,50 zł m² cena już od z VAT
tniemy na wymiar
rynny, podbitki, okna dachowe, akcesoria
PRIMA materiały budowlane
Krasnystaw, ul. Lwowska 32
tel. 82 576 74 10
PRIMA
4570

eprasa.pl 0b156f5020

Masz problem? Zadzwoń!
tel. 82 565 27 05, 565 44 30 POMOŻEMY!

CHEŁM/GM.CHEŁM Prezydent Jakub Banaszek pomoże gminie Chełm. Mieszkańcy wsi, zostają na wsi!

Chełm będzie miał wyspę w gminie

Katarzyna Lewandowska, Kinga Farian oraz Aneta Lewińska - te trzy kobiety po piątkowej sesji w gminie Chełm dostały kwiaty i podziękowania za to, że przyczyniły się do osiągnięcia kompromisu między miastem a gminą w sprawie zmiany granic. Na pamiątkę dostały swoje oprawione zdjęcia z protestów. A jeszcze nie tak dawno wołały przez megafon, że „oddadzą młodego prezydenta w dobre ręce!". Czy Banaszek ustąpił przed kobietami?

Około 40 dni trwały protesty w gminie Chełm. Rozpoczęły się po 20 września, kiedy to urzędnicy i mieszkańcy gminy dowiedzieli się o toczącym się postępowaniu w sprawie włączenia ośmiu sołectw gminy Chełm do miasta Chełm. Na czele protestów stanęły kobiety i dzielnie przez ostatnie tygodnie je kontynuowały. Były gotowe na zorganizowanie wyjazdu autokarami do Warszawy, gdy przyszły wiadomości o rozmowach w sprawie osiągnięcia kompromisu. Za to zaangażowanie mieszkańców, za głos w sprawie wolności i złożone petycje wójt gminy **Wiesław Kociuba** dziękował na ostatniej sesji Rady Gminy Chełm. Jego zdaniem, to właśnie protestujący przyczynili się do porozumienia i zmiany planów miasta w kwestii granic administracyjnych. Chociaż też dziękował posłom, senatorom, politykom i działaczom społecznym, a nawet mediom.

Autokary już czekały

22 października - na kanwie zbliżających się protestów gminy Chełm w Warszawie, doszło do spotkania pomiędzy prezydentem **Jakubem Banaszkiem** i wójtem gminy Chełm **Wiesławem Kociubą**. Inicjatorem tego spotkania był prezydent. Samorządowcy wspólnie wypracowali kompromis w sprawie poszerzenia granic miasta Chełm. Wystąpili o wyłączenie z gminy Chełm części obszarów potencjalnie inwestycyjnych i niezamieszkanych miejscowości: Depułtycze Królewskie, Koza Gotówka, Pokrówka, Srebrzyszcze, Rudka i włączeniu ich do miasta Chełm. W ubiegłym tygodniu przyszły dobre wiadomości z MSWiA, które uznało za zasadne zaktualizowanie zakresu terytorialnego zmiany granic. Nie chodzi już o osiem sołectw i ponad 4 tys. hektarów, a jedynie o wybrane działki. Prezydent zadowoli się obszarem 470 hektarów i jeszcze wypłaci rekompensaty gminie za ich utratę!

Pierwszy wyodrębniony obszar o powierzchni ok. 90 ha położony jest pomiędzy linią kolejową Chełm-Włodawa, obecną granicą miasta, a zabudowaniami miejscowości Srebrzyszcze i Koza-Gotówka. Przez obszar ten przebiegać będzie planowana obwodnica miasta Chełm w ciągu drogi ekspresowej S-12.

Drugi obszar, całkowicie niezabudowany i użytkowany rolniczo, to tereny w Depułtyczach Królewskich i Pokrówce. Obszar ten stanowi największą zwartą powierzchnię proponowaną do włączenia, to jest ok. 300 ha i położony jest częściowo bezpośrednio przy drodze wojewódzkiej nr 843 oraz w sąsiedztwie lotniska Państwowej Wyższej Szkoły Zawodowej w Chełmie. Obszar ten po włączeniu go w granice administracyjne miasta stanowić będzie „wyspę" otoczoną gminą Chełm.

Kolejne dwa obszary proponowane do włączenia w Srebrzyszczach i Rudce dotyczą terenów już częściowo zainwestowanych. Obszar położony w obrębie miejscowości Srebrzyszcze obejmuje tereny usytuowane pomiędzy drogą krajową nr 12 a linią kolejową Chełm-Dorohusk. Obejmuje on tereny Zakładu Przetwarzania Odpadów Komunalnych należącego do Miejskiego Przedsiębiorstwa Gospodarki Komunalnej Sp. z o.o. oraz tereny Cementowni Chełm. Nieruchomości w Rudce, stanowiące obecnie własność miasta Chełm, położone są w bezpośrednim sąsiedztwie granic administracyjnych miasta i stanowią część miejskich terenów rekreacyjno-sportowych „Kumowej Doliny".

Wskazywane do przyłączenia w granice miasta Chełm nieruchomości są własnością głównie osób fizycznych, spółek z branży rolniczej, Skarbu Państwa, w tym m.in. będące w użytkowaniu wieczystym Cemex-u, a także własnością gminy Chełm, powiatu chełmskiego oraz MPGK sp. z o.o. w Chełmie i miasta Chełm.

W Warszawie się zgadzają!

- Minister spraw wewnętrznych i administracji **Paweł Szefernaker** skierował do naszej gminy pismo i przychylił się do naszego wspólnego wniosku. Konsultacje oczywiście będą przeprowadzone, bo mamy taki obowiązek. Zresztą musimy zapytać naszych mieszkańców o ich stanowisko w tej sprawie - zakomunikował w ubiegłym tygodniu wójt **Wiesław Kociuba**.

Mieszkańcy gminy Chełm będą mogli wyrazić swoją zgodę lub sprzeciw wobec planowanej zmiany granic. Konsultacje w tej sprawie odbędą się w dniach 20-22 listopada. Będą prowadzone w formie ankiety. W tym celu na terenie gminy udostępnionych zostanie 27 punktów konsultacyjnych, czynnych w godzinach 10-18. Wystarczy odpowiedzieć na pytanie, czy jest się za, czy przeciw planowanej zmianie granic.

- Kolejnym krokiem będzie uchwała miejskich radnych dotycząca przeprowadzenia konsultacji. Nadzwyczajna sesja planowana jest w przyszłym tygodniu. Następnie opinie rad objętych procedurą jednostek samorządu terytorialnego zostaną skierowane do MSWiA. Ostateczną, wiążącą decyzję w tej sprawie podejmie Rada Ministrów - informuje **Damian Zieliński** z gabinetu prezydenta Chełma.

Szczegóły porozumienia

Nie od razu gmina Chełm straci dochody związane z terenami przemysłowymi i inwestycyjnymi, które oddaje miastu. W przyszłym roku miasto przekaże gminie 100 proc. podatków i opłat ponoszonych na obszarze będącym własnością cementowni Cemex. W kolejnym roku gmina odzyska 90 proc dochodu, a 70 proc. w latach 2024-2029. Dodatkowo miasto zobowiązało się, że w związku z planowaną inwestycją Euro-Parku, do końca każdego kwartału będzie przekazywać gminie 20 proc. dochodów z podatków i opłat lokalnych, w związku z rozpoczęciem na tym terenie działalności gospodarczej. To umowa na czas nieokreślony.

Ponadto miasto i gmina umówione są na współpracę organizacyjno-formalną przy nowo projektowanej drodze łączącej drogę wojewódzką nr 812 z południową obwodnicą Chełma. A jakby tego było mało - prezydent na piśmie zobowiązał się do promowania regionu poprzez współpracę w pozyskiwaniu środków zewnętrznych na zadania inwestycyjne realizowane przez gminę Chełm, między innymi takie jak: amfiteatr z zapleczem w Żółtańcach, świetlicę wiejską w Rudce, prace restauracyjno-konserwatorskie przy wieży w Stołpiu, halę sportową do piłki ręcznej w Okszowie, boisko w Srebrzyszczu, przedszkole i żłobek w Żółtańcach Kolonii oraz inne, związane z drogami, wodociągami, kanalizacją.

Co dla miasta?

- Na ten moment możemy jednak wskazać, iż zgodnie z zawartym porozumieniem, podatek rolny na potencjalnie przyłączonych obszarach zostanie zrównany do stawki obowiązującej obecnie w gminie. Budżet miasta, w przypadku decyzji o przyłączeniu, zasilą dodatkowo również wpływy podatkowe związane z działalnością zakładu PGO wchodzącego w skład miejskiej spółki MPGK, który obecnie funkcjonuje na terenie gminy - podkreśla Zieliński.

Mniej informacji można zdobyć natomiast w sprawie Euro-Parku. Nadal nie jest znana jego planowana lokalizacja.

- Celem miasta Chełm, tak jak informowaliśmy jeszcze kilka tygodni temu, jest utworzenie, we współpracy z Agencją Rozwoju Przemysłu, Euro-Parku, czyli strefy aktywności gospodarczej, w której lokować się będą mogły duże firmy m.in. z branży produkcyjnej czy technologicznej. Euro-Park funkcjonuje obecnie w Mielcu, powstaje również w Stalowej Woli. To projekt kilkuletni, stanowiący przyszłościową inwestycję, która docelowo, co pokazują przykłady tego typu stref w innych częściach kraju, zagwarantuje kilka tysięcy nowych miejsc pracy dla mieszkańców Ziemi Chełmskiej - tej treści zapewnienia płyną ze strony miasta.

Miasto we współpracy z ARP planuje utworzenie Euro-Parku na wytypowanych do przyłączenia, potencjalnie inwestycyjnych terenach, dużych połaciach o ujednoliconej strukturze własnościowej, które obecnie w większości znajdują się w rękach prywatnych. W tej sprawie prowadzone są już rozmowy - tak zapewniają nas urzędnicy. **DBEZ**

Strajk w punkcie obsługi klienta

CHEŁM W czwartek w siedzibie oddziału PGE przy ul. Trubakowskiej pracownicy nie obsługiwali klientów. Zorganizowali strajk po kilkunastu miesiącach walki o lepsze warunki i poprawę jakości obsługi. Do południa petenci byli odsyłani z kwitkiem.

Pracownicy PGE Obrót, zarówno z Chełma, jak i z innych regionów, przedstawili szereg postulatów.

- Walczymy o miejsca pracy i zachowanie godziwych warunków życia dla pracowników i ich rodzin, a także o zapewnienie należytej obsady - mówi **Marta Nowosad**, członek rady oddziału PGE Chełm Regionu Mazowsze. - Domagamy się również stabilnych i bezpiecznych warunków pracy, utrzymania profesjonalnego poziomu obsługi klientów, a także wycofania się z wypowiedzeń porozumień gwarantujących istnienie statusu pracodawcy.

Ostatni z postulatów jest dla strajkujących kluczowy i to on był czynnikiem zapalnym do rozpoczęcia strajku. Jak mówią, stopniowo w oddziałach PGE redukowana jest liczba zatrudnionych. W siedzibie w Chełmie pracuje obecnie zaledwie 10 osób.

Rozmowy z zarządem trwają od 13 miesięcy, ale - jak zaznaczali protestujący - niczego nie przyniosły i sporu z zarządem spółki nie udało się załagodzić.

- Obecność pracodawcy w oddziale to gwarancja stabilnego zatrudnienia - dodaje Marta Nowosad. - Obawiamy się, że jeśli doszło do likwidacji tego statusu, to w dalszym etapie będą zwalniane kolejne osoby.

Obsługa klientów w oddziale PGE została przywrócona o godz. 12 jeszcze tego samego dnia. Jeśli jednak protest nie przyniesie efektów, pracownicy zapowiadają, że nie ustąpią i będą dalej walczyć. **MP**

Pacjenci i ratownicy chcą segregacji

CHEŁM Organizacja chełmskiego oddziału ratunkowego w kolejnej fali pandemii budzi sporo wątpliwości - Jednym korytarzem od podjazdu karetek przemieszczają się pacjenci zdrowi, chorzy, personel szpitala, jak i stacji ratownictwa medycznego - alarmuje naszą redakcję Czytelnik. Zdaniem dyrekcji szpitala, nie ma powodów do niepokoju. Bezpieczeństwo personelu gwarantują szczepienia i środki ochrony osobistej.

Do naszej redakcji dotarł list sugerujący, że został napisany przez kogoś z załogi karetki. Zdaniem jego autora, zakażeni koronawirusem pacjenci, którzy są przywożeni na SOR, swobodnie poruszają się po oddziale i korzystają z tych samych toalet, co pacjenci niezakażeni.

„Kazano nam, jako karetce „covidowej", przejść przez cały szpital, czy raczej SOR, z zakażonymi między innymi pacjentami, personelem, aby dotrzeć do wind, którymi również posługują się osoby niezakaźne. Jedyna winda przeznaczona na pacjentów z Covid-19 jest zamknięta, żeby otworzyć, potrzeba magnesu, którego nie mamy" - napisano do naszej redakcji.

Takich sytuacji boją się pacjenci, którzy na ten sam SOR trafiają z innymi schorzeniami, np. udarem lub zawałem, i nie chcą, by ich zakażono koronawirusem. Tym bardziej wielu pacjentów się niepokoi, bo kolejne oddziały przekształcane są na covidowe.

- W pierwszej kolejności zwracam uwagę, że to nie dyrektor przekształca oddziały na covidowe, a jest to wykonanie polecenia wojewody lubelskiego, jednocześnie zaznaczając ścisłą współpracę w tym zakresie. Obecna sytuacja epidemiologiczna w województwie nie napawa optymizmem i tych łóżek będzie potrzeba jeszcze więcej - odpowiada na te uwagi **Kamila Ćwik**, dyrektor Samodzielnego Publicznego Wojewódzkiego Szpitala Specjalistycznego w Chełmie.

Dyrektorka przyznaje, że niepokojące jest opisane zachowanie wspomnianego personelu ZRM, który - jak wydaje się z przytoczonej treści - w sposób niekontrolowany porusza się po szpitalu.

- Nie jestem przekonana, czy osoba pisząca zna dzisiejszy system zajmowania się pacjentami z Covid-19. Otóż pacjenci, dla których Covid-19 jest chorobą współistniejącą, są leczeni w oddziałach właściwych dla choroby zasadniczej. Bezpieczeństwu personelu towarzyszą szczepienia i środki ochrony osobistej - zapewnia Ćwik.

Nie ma też w tym nic dziwnego, że do Chełma zjeżdżają karetki z całego województwa. Obecnie nie ma rejonizacji, dlatego leczeni są w naszym szpitalu pacjenci zarówno z okolicy najbliższej, jak i spoza.

- W szpitalu funkcjonują procedury związane z pacjentami z Covid-19, zarówno w zakresie przyjęcia, transportu, jak i opieki. Zostały one uzgodnione z lekarzem epidemiologiem, również we współpracy z sanepidem. Oczywiście każdy ma dziś świadomość, że łóżka dla pacjentów z Covid są nie tylko w warunkach oddziału zakaźnego, ale w warunkach przystosowanych - uściśla dyrektor szpitala.

I dodaje, że słuszne jest wydzielenie windy dla pacjentów zakażonych. - Natomiast nie widzę zasadności posiadania klucza do windy przez pracowników ZRM, bo w tym zakresie współpracują oni z pracownikami szpitala, którzy taki dostęp posiadają. To pracownicy szpitala decydują o docelowym miejscu pobytu pacjenta. Oczywiście trudne zadanie jest dla pracowników SOR, którzy muszą łączyć przyjmowanie pacjentów zakażonych i niezakażonych - dodaje dyrektor. **DBEZ**

eprasa.pl 0b156f5020

REGION Lubelszczyzna może stać się czerwoną strefą, bo zakażeń koronawirusem przybywa lawinowo, a mieszkańcy lekceważą zabezpieczenia...

Słone kary za brak maseczek

Za brak maseczki w miejscu publicznym można dostać mandat w wysokości nawet 500 złotych. Niektórzy nadal jednak kpią sobie z tego przepisu i wchodzą do sklepów i instytucji bez osłony na twarzy. Policjanci zapowiadają, że nie będzie już taryfy ulgowej. Ma być mniej pouczeń, a więcej kar finansowych. Jesteśmy w czołówce, jeśli chodzi o zakażenia koronawirusem i musimy bardziej uważać.

fot. KMP w Chełmie

fot. KMP w Chełmie

- Łapanka w markecie. Policjanci wlepiają po 500 złotych mandatu tym, co nie mają maseczek. Czy tak można? – zadzwoniła do redakcji zbulwersowana Czytelniczka.

Można, a nawet trzeba, bo na najbardziej opornych nie działają nawet prośby sklepowych. Co z tego, że na drzwiach sklepu wisi karteczka, że każdy, kto wchodzi, musi założyć maseczkę, skoro niektórzy jej celowo nie dostrzegają.

- Niewiele możemy jednak zrobić – mówi ekspedientka jednego ze sklepów w centrum Chełma – Za każdym razem mówimy, że to obowiązek, że następnym razem nie obsłużymy, ale nie skutkuje...

Jedynie naloty mundurowych przynoszą efekt, przynajmniej na chwilę, bo nagle na twarzach klientów pojawiają się maseczki. Ale przecież funkcjonariusze nie są od tego, by pełnić służbę w sklepach albo jeździć non stop autobusami, do których – jak otrzymujemy sygnały – pasażerowie także notorycznie wsiadają bez maseczek.

- Chełmscy policjanci wciąż sprawdzają, czy mieszkańcy naszego powiatu respektują wprowadzone przepisy w związku z Covid-19. Pojawiają się w sklepach, autobusach, galeriach handlowych i innych miejscach, gdzie istnieje obowiązek zasłaniania ust i nosa – mówi komisarz **Ewa Czyż**, rzeczniczka prasowa KMP w Chełmie. - Celem tych działań jest ochrona życia i zdrowia ludzkiego. Apelujemy o rozsądek, odpowiedzialność i przestrzeganie wprowadzonych przepisów, które służą dobru nas wszystkich.

Funkcjonariusze zapewniają, że reagują i w dalszym ciągu reagować będą na wszystkie ujawnione przypadki łamania przepisów, które mają uchronić nas wszystkich przed zarażeniem i ograniczyć rozprzestrzenianie się epidemii. W takich sytuacjach podejmują interwencje, które często kończą się mandatem karnym bądź też skierowaniem wniosku o ukaranie do sądu lub pouczeniem.

Przez zaledwie tydzień (od 21 do 28 października) chełmscy mundurowi wlepili 236 mandatów i skierowali trzy wnioski do sądu. Natomiast włodawscy mundurowi od 1 do 28 października odnotowali 90 takich wykroczeń.

- Teraz już nie będzie taryfy ulgowej – zapewnia sierż. szt. **Elwira Tadyniewicz,** oficer prasowa KPP we Włodawie.

Od początku tego roku krasnostawscy policjanci wystawili ponad 850 mandatów za niestosowanie się do obowiązku zasłaniania ust i nosa w wyznaczonych miejscach. W analogicznym okresie przekazali do sądu 95 wniosków o ukaranie. W ośmiu przypadkach dotyczyły one osób nieletnich.

Oficer prasowa Komendy Powiatowej Policji w Krasnymstawie mł. asp. **Jolanta Babicz** podkreśla, że w niektórych sytuacjach mundurowi przeprowadzają kontrole wspólnie z pracownikami sanepidu. Do każdej sprawy podchodzą indywidualnie.

- Do tej pory sąd wydał 84 wyroki nakazowe i nie odrzucił żadnego naszego wniosku. Za każdym razem zwracamy mieszkańcom uwagę, że przepisy o zasłanianiu ust i nosa w niektórych miejscach publicznych nie zmieniły się. W związku z tym, że województwo lubelskie przoduje w liczbie zakażeń, tych kontroli w naszym regionie będzie coraz więcej - zapowiada Jolanta Babicz.

GD, (apm)

Co na to przepisy prawa?

Wyjaśnia adwokat Daria Radłowska:

- Brak maseczki w miejscach, w których noszenie ich jest obecnie obowiązkowe m.in. w autobusach czy sklepach, wiąże się z ryzykiem otrzymania mandatu. Stawki są zróżnicowane – najczęściej jest to kwota 100 zł, ale bywają znacznie wyższe – np. 500 zł.

Zgodnie ze znowelizowanym w listopadzie 2020 r. art. 116 § 1a kodeksu wykroczeń: **kto nie przestrzega zakazów, nakazów, ograniczeń lub obowiązków określonych w przepisach o zapobieganiu oraz zwalczaniu zakażeń i chorób zakaźnych u ludzi, podlega karze grzywny albo karze nagany.**

Do listopada 2020 r. sądy często uniewinniały osoby, które nie nosiły maseczek w miejscach, gdzie były one wymagane, ponieważ przepisy zobowiązujące do przestrzegania tego rodzaju ograniczeń były uregulowane w rozporządzeniu, a nie w ustawie. Jednak po zmianie przepisów zdecydowana większość sądów wymierza kary za wykroczenie z art. 116 § 1a kodeksu wykroczeń.

Możemy odmówić przyjęcia mandatu, a wówczas sprawa zostanie skierowana do sądu i, wbrew obiegowej opinii, kara orzeczona przez sąd nie musi być wyższa niż ta, która została nałożona w drodze mandatu karnego.

GMINA BIAŁOPOLE Wrzuciła do internetu film z dziewczynką znęcającą się nad kotem...

Zrobiła z 5-latki sadystkę

Nie mała dziewczynka, nieświadoma swojego czynu, ale jej 22-letnia opiekunka stanie przed sądem za znęcanie się nad kotkiem. Moment dręczenia zwierzaka nagrała na telefon komórkowy i wrzuciła filmik na Instagram, by tą „akcją" pochwalić się w sieci. „Każdego kota wykończy" - takim komentarzem opatrzyła swoją internetową relację.

Chełmska prokuratura ma już w tej sprawie gotowy akt oskarżenia. Śledczy ustalili, że 22-latka „wykorzystała niezdolność 5-latki do należytego pojmowania podjętego działania i świadomie doprowadziła do zadawania bólu i cierpienia zwierzęciu". Dziewczynka szarpała kicię, wykręcała jej łapy, podrzucała, dusiła, uderzała nią o podłogę i meble, siadała na niej. A jej opiekunka śmiała się z tego i propagując takie zachowanie, kręciła film, który potem opatrzyła komentarzami: „każdego kota wykończy", „biedna kicia" i roześmianą do łez emotikonką. Z takie zachowanie grozi jej teraz do 3 lat pozbawienia wolności.

Chciała sławy, została potępiona

O tym bulwersującym zdarzeniu pisaliśmy na początku tego roku. 21 stycznia wieczorem mieszkanka gm. Żmudź przeglądała Instagram. Na profilu kobiety z gminy Białopole, którą znała z widzenia, pojawił się film, na którym mała dziewczynka męczy kota. Nie wierzyła własnym oczom. To był dla niej przerażający widok. Mała, około 5-letnia dziewczynka, trzymając kotka za jedną łapkę brutalnie nim szarpie, macha na różne strony, potrząsa, tłucze nim o podłogę. Potem siada na kocie, trze nim o lustro…

Ustalono, że osoba, która nagrywa to „widowisko", to 22-letnia kuzynka dziewczynki. Na filmie słychać, jak się śmieje, dopingując w ten sposób dziecko do agresji. Nie przewidziała jednak najwyraźniej, że zamiast lajków spłynie na nią, na dziecko i rodziców cała masa hejtu i że ktoś uzna, że męczarnie kotka trzeba natychmiast przerwać.

- Niewiele myśląc, zadzwoniłam na policję – mówiła nam przejęta tym zdarzeniem mieszkanka gm. Żmudź. Policjanci po godzinie 22 pojechali na interwencję. Sprawdzili zgłoszenie. Kot nie miał widocznych obrażeń, wyglądał na zdrowego, więc funkcjonariusze nie mieli podstaw, by go stamtąd zabrać. Sporządzili notatkę, a materiały w sprawie zdarzenia z udziałem dziecka zostały przesłane do sądu rodzinnego.

Wtedy postanowili działać strażnicy zwierząt

- Nagranie było tym bardziej szokujące, że sprawcą jest mała dziewczynka, a autorem osoba pełnoletnia, która nie dość, że nie przerwała tego aktu, to wręcz zachęcała do dalszego znęcania się nad zwierzęciem, jednocześnie śmiejąc się z całej sytuacji, a następnie publikując nagranie na Instagramie. Jakim trzeba być potworem, osobą bez uczuć, zdemoralizowaną, by zrobić coś takiego? – pisali na swojej stronie fejsbookowej inspektorzy Stowarzyszenia Chełmska Straż Ochrony Zwierząt.

Dzięki wielkiemu zaangażowaniu internautów szybko udało się ustalić adres, pod którym przebywało zwierzę. Bez chwili zwłoki inspektorzy, w asyście policji, udali się na miejsce. Ustawa o ochronie zwierząt wyraźnie definiuje: „Przez znęcanie się nad zwierzętami należy rozumieć zadawanie albo świadome dopuszczanie do zadawania bólu lub cierpień". Zatem, w świetle niepodważalnych dowodów w postaci nagrania, inspektorzy zjawili się pod wskazanym adresem w celu odebrania kota w trybie art. 7 ust. 3 ustawy o ochronie zwierząt.

- Musieliśmy mieć pewność, że kotu nic nie grozi i przede wszystkim zawieźć go do weterynarza i sprawdzić, czy nie ma wewnętrznych obrażeń – mówił zaraz po zdarzeniu **Mariusz Kluziak** ze stowarzyszenia. – Policjanci przecież nie są lekarzami i nie mają rentgena w oczach.

Sprawę na szczęście udało się załatwić polubownie. Właścicielka zrzekła się dobrowolnie praw do zwierzaka, co otworzyło drogę do szukania mu nowego, bezpiecznego domu, bez konieczności czekania na wyrok sądu.

Sprawa trafiła do Prokuratury Rejonowej w Chełmie. Kilka dni temu śledczy sporządzili akt oskarżenia. Podejrzana o znęcanie się nad zwierzęciem młoda kobieta niebawem stanie przed sądem.

(apm)

Covidowcy umierają pod respiratorami

CHEŁM Dwa lub nawet trzy zgony dziennie z powodu Covid-19 i chorób współistniejących - to smutna statystyka chełmskiego szpitala. Przybywa nam pacjentów zakaźnych, przywożonych nie tylko z Chełma i powiatu, ale też z całego regionu. Na kolejne oddziały wstawiane są tzw. łóżka covidowe.

Zdaniem wojewody lubelskiego **Lecha Sprawki**, dynamika zakażeń spada. Co nie znaczy, że sytuacja szybko się poprawi. Szczyt zakażeń Covid-19 przewidywany jest po 20 listopada. Wtedy pacjentów w szpitalach może być więcej, niż miało to miejsce w poprzedniej fali. Dlatego wciąż wydawane są decyzje o zwiększeniu liczby łóżek coviodowych. Dotyczy to też szpitala w Chełmie.

- Mamy 116 pacjentów i ich liczba stale rośnie. Wobec tego „otwieramy" 10 łóżek covidowych na oddziale kardiologii, a od 1 listopada będą kolejne 33 łóżka dla pacjentów z Covid-19 na oddziałach chirurgii i ortopedii - mówił nam w ubiegły piątek **Lech Litwin**, zastępca dyrektora ds. lecznictwa chełmskiego szpitala.

Chorują młodzi i starsi, wiek nie ma znaczenia. Do szpitala trafiają raczej ci niezaszczepieni.

- Tych, którzy chorują po szczepieniu, moim zdaniem jest koło 15 proc. Wtedy jednak przebieg choroby jest łagodniejszy, chociaż zdarzają się wyjątki, ale dotyczy to z reguły osób obciążonych innymi chorobami - dodaje Litwin.

Mali pacjenci zakażeni Covid-19 odsyłani są do szpitali w Lublinie, które mają odpowiednio dla nich przystosowane oddziały. Niemniej jednak również chełmska pediatria ma pełne obłożenie. W całym województwie brakuje łóżek szpitalnych dla dzieci.

Według statystyk - w ubiegły piątek w Województwie Lubelskim potwierdzono 1705 nowych przypadków Covid-19. W powiecie chełmskim - 51 testów wypadło pozytywnie, w Chełmie - 61. W powiecie włodawskim 20 osób dowiedziało się, że jest zakażonych koronawirusem, w powiecie krasnostawskim - 40. W każdym z tych trzech powiatów było po jednym zgonie. W piątek chełmski szpital odnotował trzy zgony.

DBEZ

eprasa.pl 0b156f5020

GMINA ŁOPIENNIK GÓRNY Jest szansa na rozwój regionu, ale dla gminy...

Szybka kolej nie będzie bezbolesna

26 października przeprowadzone zostały konsultacje z mieszkańcami gminy w sprawie Centralnego Portu Komunikacyjnego i budowy nowej linii kolejowej nr 54 Trawniki-Krasnystaw. Ogólny wniosek był taki, że wszyscy zainteresowani oczekują szczegółowego i dokładniejszego przedstawienia przebiegu możliwych tras. Każdy z czterech wariantów wiąże się bowiem z wysiedleniami i licznymi utrudnieniami.

Spotkanie odbyło się w świetlicy wiejskiej w Dobryniowie -Kolonii. Prowadził je projektant z firmy Egis przy współudziale przedstawiciela Centralnego Portu Komunikacyjnego. Przyszła spora grupa mieszkańców, co oznacza duże zainteresowanie inwestycją, a w szczególności przebiegiem proponowanych tras. W spotkaniu uczestniczyli również radni i sołtysi sołectw, przez które ma prowadzić linia kolejowa.

- Omówiono podstawowe założenia inwestycji, przedstawiono wstępne parametry linii kolejowej oraz zaprezentowano 4 warianty jej przebiegu. Mieszkańcy zgłosili swoje uwagi. Obecnie już wiemy, że przynajmniej dwa warianty kolidują z koncepcją programowo-przestrzenną planowanego zbiornika Oleśniki - relacjonuje wójt **Artur Sawa**. Dodaje, że warianty tras nie zmieniły się od ubiegłego roku, gdy zostały zaprezentowane po raz pierwszy.

Wójt Sawa podtrzymał swoje stanowisko, które wyraził na wrześniowym spotkaniu z projektantami. Uważa, że budowa linii w ramach Centralnego Portu Komunikacyjnego z pewnością wpłynie na rozwój regionu poprzez usprawnienie transportu drogowego i pasażerskiego.

Gmina Łopiennik Górny jednak nie skorzysta na tym w bezpośredni sposób, bo nie powstanie terminal przeładunkowy, czy też przystanek. Ponadto wszystkie warianty wiążą się z wysiedleniem niektórych mieszkańców z ich domostw, przecięciem dróg gminnych, gruntów rolnych i całych gospodarstw, a także ograniczeniem dojazdu do pól i dalekich objazdów.

- Jedyną dobrą wiadomością jest utworzenie dróg serwisowych po obu stronach linii kolejowej. W naszej ocenie i z pewnością mieszkańców, przy budowie tak dużej inwestycji powinien być brany pod uwagę nie tylko czynnik ekonomiczny, ale przede wszystkim społeczny. Ponieważ nasza gmina jest typowo rolnicza, a większość naszych mieszkańców utrzymuje się z rolnictwa, posiadając ziemię dobrej klasy w rejonie planowanej inwestycji, jest to niewątpliwa strata terenów, jak i dochodów stałych rolników - komentuje wójt Artur Sawa.

Następne spotkanie konsultacyjne ma się odbyć w pierwszym lub drugim kwartale przyszłego roku. Wójt i projektanci zachęcają do wyrażania opinii na temat linii kolejowej za pośrednictwem ankiety, które będzie dostępna na stronie internetowej CPK do 15 listopada br. **GD**

fot. UG Łopiennik Górny

Okrzei nadal bez remontu

POW. KRASNOSTAWSKI **Niedawno zakończyła się modernizacja części chodnika po obu stronach ul. Poniatowskiego. Powiększono również zatokę postojową i dobudowano kawałek chodnika przy stadionie miejskim. Mieszkańcy nadal jednak nie mogą doczekać się remontu na ul. Okrzei.**

Poprawiony chodnik przy ul. Poniatowskiego
fot. Starostwo Krasnystaw

Zarząd Dróg Powiatowych w Krasnymstawie sukcesywnie prowadzi mniejsze remonty na swoich drogach w mieście. Władze powiatu i drogowcy przekonują, że zrealizowane właśnie roboty mają na celu zwiększenie bezpieczeństwa i komfortu pieszych. ZDP zapewnia, że to nie koniec takich działań.

Nie sposób jednak w tym miejscu nie zapytać o stan nawierzchni chodnika na ul. Okrzei. Najgorsza sytuacja jest od strony komendy policji i szpitala. Mieszkańcy od wielu lat nie mogą doprosić się wymiany kostki brukowej i wyrównania zapadlin powstałych w wyniku nieszczelnego kanału burzowego.

- Zarząd Dróg Powiatowych otrzymuje ciągle sygnały od mieszkańców o usterkach chodnika ul. Okrzei. Staramy się na bieżąco reagować oraz poprawiać zapadłości i ubytki kostki brukowej. Takie drobne prace wykonane były w tym roku już dwukrotnie. Ale problem nie zostanie rozwiązany do momentu opracowania pełnej dokumentacji technicznej przebudowy całej ul. Okrzei. Mamy to na uwadze.. Wierzymy, że z pomocą w tym zakresie przyjdą programy rządowe lub unijne w ramach nowej perspektywy finansowej - informuje wicestarosta **Marek Nowosadzki**. **GD**

Burmistrz Krasnegostawu

działając na podstawie art. 35 ust. 1 ustawy z dnia 21 sierpnia 1997 r. o gospodarce nieruchomościami (t.j. Dz. U. z 2020 r., poz. 1990 z późn. zm.)

informuje, że na tablicy ogłoszeń Urzędu Miasta Krasnystaw przy Placu 3 Maja 29 oraz na stronie internetowej www.krasnystaw.pl został podany do publicznej wiadomości na okres 21 dni, tj. **od dnia 2 listopada 2021 r. do 23 listopada 2021 r. wykaz nieruchomości, położonych w Krasnymstawie, oznaczonych jako działki nr ewid.: 1538/15, 2169/16, 1012/2, 1707, 1986, 3094/8, 172/6 i 172/7, przeznaczonych do zbycia, w drodze bezprzetargowej na rzecz użytkownika wieczystego, w trybie art. 37 ust. 2 pkt 5 ustawy z dnia 21 sierpnia 1997 r. o gospodarce nieruchomościami (Dz. U. z 2020r., poz. 1990 ze zm.)** 6313

Awantura o zjazdy na posesje

GM. KRASNYSTAW **Rozbudowa drogi wojewódzkiej w Zażółkwi jest od kilku lat wykonywana odcinkami po kilkaset metrów. Każdego roku są jakieś problemy. Obecne dotyczą zjazdów na posesje. Część osób nie potrafi zrozumieć, dlaczego teraz nie są budowane zgodnie z ukształtowaniem terenu, choć wcześniej dało się to zrobić.**

W ciągu kilku ostatnich lat w Rońsku i Zażółkwi udało się zrobić kilka kilometrów drogi. Każdego roku był inny wykonawca, ale zjazdy były profilowane do ukształtowania terenu.

- Okazuje się, że w tym roku zjazd na drogę publiczną ma mieć nie więcej niż 5 proc. spadku. Rozmawiałem z obecnym wykonawcą i inspektorem nadzoru. Obaj twierdzą, że w projekcie nie ma takiego zdania, żeby zjazdy budować do ukształtowania terenu. Zapowiadane jest jakieś spotkanie z przedstawicielami Urzędu Gminy Krasnystaw i Zarządu Dróg Wojewódzkich w Lublinie, ale nie wiem, jak to będzie wszystko wyglądało - mówi sołtys **Jerzy Domański**.

Dodaje, że niektóre uskoki mają nawet 70 cm wysokości. Uważa, że drogę i zjazdy robi się dla ludzi, a nie dla projektu.

- Nie da się wszystkiego zniwelować, bo na niektórych zjazdach przebiegają przyłącza energetyczne na sąsiednie działki. Istnieje również niebezpieczeństwo, że w zimie zamarznie nam woda - dodaje sołtys.

- Jeśli teraz wszystko będzie niżej, samochodem chyba trzeba będzie skakać. Gdybyśmy chcieli dostosować się do nowego podjazdu, to trzeba będzie wszystko zdzierać, razem ze znajdującymi się tutaj mediami? - zastanawia się pan **Mirosław**.

- Nie ma z kim rozmawiać. Ciągle słyszymy, że jest taki projekt i nic się nie da zrobić - mówi jedna z mieszkanek Zażółkwi.

Sekretarz gminy **Krzysztof Gałan** potwierdza, że pracownicy urzędu odbierają sygnały od niezadowolonych mieszkańców. Lokalny samorząd nie jest jednak gospodarzem tej inwestycji.

- Gmina Krasnystaw udzieliła pomocy finansowej samorządowi województwa lubelskiego na realizację tego zadania. Czekamy jednak na informację z Zarządu Dróg Wojewódzkich w Lublinie o terminie spotkania w celu przeprowadzenia wizji lokalnej z udziałem wszystkich zainteresowanych osób i stron - informuje sekretarz. **GD**

Przybywa łóżek dla covidowców

KRASNYSTAW **Szpital podwoił liczbę miejsc dla covidowców. Od soboty jest ich już 62. Od poniedziałku do soboty przybyło 146 nowych zakażeń. W ubiegłym tygodniu zmarło osiem zainfekowanych osób, a na kwarantannie przebywało 944 mieszkańców powiatu.**

- Od 30 października w lecznicy jest 50 łóżek dla osób zakażonych, pięć obserwacyjnych i siedem respiratorowych. Pacjenci są hospitalizowani w rejonie oddziałów: ratunkowego i chorób wewnętrznych - informuje dyrektor krasnostawskiego szpitala **Andrzej Jarzębowski**.

Powiatowa Stacja Sanitarno -Epidemiologiczna w Krasnymstawie wydała w piątek pilny komunikat dla uczestników dwóch mszy w parafii Miłosierdzia Bożego w Siennicy Nadolnej. Chodzi o nabożeństwa z 24 i 28 października. Wszyscy ich uczestnicy proszeni są o monitorowanie stanu zdrowia. W razie wystąpienia jakichkolwiek niepokojących objawów, należy skontaktować się ze swoim lekarzem rodzinnym - informuje **Monika Brzyszko**, Państwowy Powiatowy Inspektor Sanitarny w Krasnymstawie.

W ubiegłym tygodniu aż 12 placówek oświatowych miało częściowo zawieszoną naukę stacjonarną. Były to: punkt przedszkolny w Siennicy Różanej; przedszkole nr 6 w Krasnymstawie, szkoły podstawowe w Płonce, Wirkowicach, Tarzymiechach i Żulinie; podstawówki nr 1, nr 4 i nr 5 w Krasnymstawie; technika nr 1 i nr 2 w Krasnymstawie; szkoła specjalna w Krasnymstawie. **GD**

Zbadali cmentarz georadarem

GM. RUDNIK **Zakończyły się badania na cmentarzu wojennym w Bzowcu. Dzięki porozumieniu z Państwową Wyższą Szkołą Zawodową w Chełmie przeprowadzone zostały dwukrotnie za pomocą georadaru.**

fot. UG Rudnik

Nowoczesne urządzenie pozwoli zobrazować teren cmentarza pod powierzchnią ziemi. Jest to przełomowy moment, bowiem wcześniej nie prowadzono żadnych głębszych badań na tym obiekcie. Dostępne źródła niewiele o nim mówią lub przekazują rozbieżne informacje.

- Georadar pokaże układ warstw ziemi. Na tej podstawie będziemy mogli ustalić, czy ile faktycznie jest zbiorowych mogił. Sprawdzimy, na jakiej są głębokości oraz czy potwierdzi się teza, że żołnierze są pochowani w wyrobiskach - mówi **Dominika Kostek- Portka** z Urzędu Gminy Rudnik.

Badanie georadarem jest pierwszym krokiem w kierunku działań związanych z poprawą stanu cmentarza. Działka przeszła na własność gminy dwa lata temu. Samorządowcy apelują do mieszkańców, którzy posiadają informacje na temat tego miejsca, o przekazywanie ich pracownikowi ds. promocji gminy. **GD**

eprasa.pl 0b156f5020

CHEŁM Szalony rajd po Wolności...

Pijany roztrzaskał 10 aut

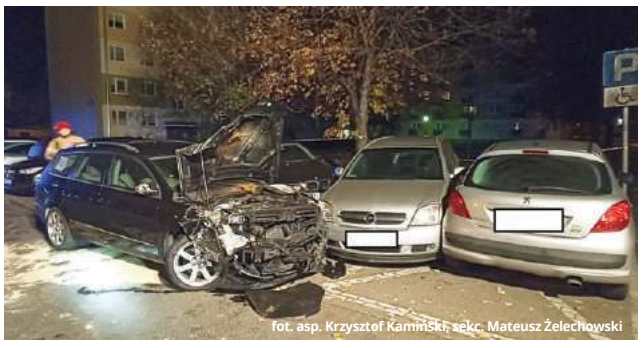
fot. asp. Krzysztof Kamiński, sekc. Mateusz Żelechowski

51-latek urządził sobie szalony rajd ulicą Wolności. Uderzył w 10 aut. Niektóre są tak zmasakrowane, że do warsztatów naprawy trzeba było je transportować na lawecie.

- W środę (27 października) około godziny 22.30 zerwał mnie potworny huk i wycie alarmów samochodów. Gdy wyszłam na dwór, usłyszałam głośny warkot silnika i dźwięk boksowania kołami. Zobaczyłam, że mężczyzna w aucie staranował trzy samochody, próbował się wycofać i uderzał w nie dalej. Jacyś młodzi panowie podbiegli do niego, tłumaczyli mu, żeby wysiadł z samochodu, jednak on dalej próbował kontynuować swoją piracką jazdę. Na szczęście udało im się otworzyć drzwi i wyciągnąć go z samochodu - mówi pani **Jola**, która była na miejscu tego niecodziennego zdarzenia.

Pan **Mateusz**, który wtedy akurat siedział w swoim audi A3 i rozmawiał z kolegą, widział, że pirat nadjechał volkswagenem z dużą prędkością od ulicy Lwowskiej i uderzał w kolejne samochody. Z ogromną siłą walną w citroena, który z kolei uderzył w jego audi.

Kolejni mieszkańcy pobliskich bloków, słysząc ogromny huk, wybiegali na ulicę, żeby zobaczyć, co się dzieje na ich osiedlu. Niektórzy załamywali ręce, wiedząc, że za moment będą musieli liczyć straty.

Wezwano też chełmskich strażaków. - Zabezpieczyli miejsce zdarzenia oraz odłączyli instalacje elektryczne i gazowe w uszkodzonych pojazdach - mówi bryg. **Wojciech Chudoba**, zastępca komendanta KM PSP w Chełmie. - Na szczęście w wyniku tego zdarzenie nikt nie odniósł obrażeń.

Większość uszkodzonych aut nie nadaje się do jazdy, a do warsztatów naprawczych zostały przewiezione na lawetach.

Skierowani na miejsce policjanci zatrzymali 51-letniego mężczyznę. Funkcjonariusze ustalili, że posiada zakaz prowadzenia pojazdów. Badanie alkomatem wykazało, że miał w organizmie ponad 1,5 promila alkoholu.

- Teraz za swoje zachowanie poniesie odpowiedzialność karną. Niestosowanie się do orzeczonych środków karnych zagrożone jest karą do 5 lat pozbawienia wolności, a kierowanie w stanie nietrzeźwości karą pozbawienia wolności do lat 2 - mówi komisarz **Ewa Czyż**, rzeczniczka chełmskich mundurowych.

Zapewne będzie też musiał naprawić szkody. Straty, jakie wyrządził swoim pijanym rajdem, wyceniono na kilkadziesiąt tysięcy złotych. **(apm)**

REGION Dwie przestępcze grupy rozbite

Odpowiedzą za 38 przemytów

Śledztwo dotyczące dwóch grup przestępczych działających m.in. na terenie powiatu włodawskiego zakończone. 19 osób stanie przed sądem za przemyt i paserstwo papierosów z Ukrainy do Polski. Oskarżonym grozi do 10 lat pozbawienia wolności. Okazało się, że jedną z szajek kierował mieszkaniec powiatu chełmskiego.

Lubelski Wydział Zamiejscowy Departamentu do Spraw Przestępczości Zorganizowanej i Korupcji Prokuratury Krajowej w Lublinie skierował w ubiegłym tygodniu do Sądu Okręgowego w Lublinie akt oskarżenia przeciwko 19 osobom w śledztwie dotyczącym dwóch grup przestępczych zajmujących się przemytem i paserstwem papierosów z Ukrainy do Polski. Postępowanie było prowadzone z funkcjonariuszami Nadbużańskiego Oddziału Straży Granicznej w Chełmie.

Jak ustalili śledczy, pierwsza grupa działała od marca 2019 roku do 16 kwietnia 2020 roku pod kierownictwem mieszkańca Lublina Seweryna N. Przemytów dokonywała w rejonie Hrubieszowa, a w późniejszym okresie również na terenie Woli Uhruskiej, Kryłowa, Horodła i Zbereża.

Drugą kierował mieszkaniec powiatu chełmskiego Sławomir Z. Jego szajka przemytów dokonywała co najmniej od 1 marca 2019 roku do 25 stycznia 2020 roku w rejonie Zbereża i Woli Uhruskiej.

Początkowo grupy te ze sobą rywalizowały. Od października 2019 roku zaczęły współpracować. Do 25 stycznia 2020 roku udało się im przeprowadzić siedem skutecznych przemytów (w tym pięć na tzw. noszenie). W skład rozbitej grupy przestępczej wchodzili mieszkańcy Lublina i powiatu chełmskiego.

Jak ustalił prokurator, przez Bug papierosy przemycano na łodziach pontonowych, a ich załadunek odbywał się na ukraińskim brzegu. Po polskiej stronie papierosy były rozładowywane, a następnie odbierane przez poszczególnych członków grupy, którzy wywozili je specjalnie przystosowanymi do tego celu pojazdami terenowymi w głąb kraju. W trakcie przemytów wykorzystywano samochody terenowe z napędem na cztery koła, o dużej mocy i pojemności, specjalnie przystosowane, wyposażone w noktowizory, z podniesionym zawieszeniem.

Jak informuje Prokuratura Krajowa, Skarb Państwa stracił na działalności obu grup blisko 18 milionów złotych. W trakcie śledztwa prokurator ustalił, że podczas 38 przemytów przeszmuglowali 762 830 paczek papierosów różnych marek. Dwóch z oskarżonych zajmowało się również obrotem amfetaminy (2 kg o wartości nie mniejszej niż 12 500 zł) oraz mefendronu (0,5 kg wartego 8500 zł). U dwóch członków grupy znaleziono broń i amunicję do broni palnej.

Prokurator dokonał zabezpieczenia mienia podejrzanych. Przejęto pieniądze, środki zgromadzone na rachunkach bankowych i samochody o łącznej wartości ponad 300 000 złotych.

Oskarżonym grożą kary do 10 lat pozbawienia wolności. **(apm)**

Za późno na ratunek

CHEŁM Zdesperowany 46-latek postanowił odebrać sobie życie. Założył linkę na szyję i zacisnął pętlę. Gdy przyjechali mundurowi, na ratunek było już za późno.

Do zdarzenia doszło w poniedziałek (25 października) po godzinie 13. Policjanci otrzymali wezwanie do mężczyzny, który straszył, że się zabije. Szybko przyjechali na miejsce, ale desperat zdążył już spełnić swoją groźbę. Znaleźli go wiszącego w budynku gospodarczym. Odcięli linkę, ale mężczyzna nie dawał już oznak życia. Wezwani na miejsce ratownicy medyczni mogli już tylko stwierdzić zgon. Decyzją prokuratora zwłoki zabezpieczono do badań. **(apm)**

Aresztowany za narkotyki

GM. GORZKÓW 22-latek, który miał w domu ponad 2,5 kilograma środków odurzających, trafił do aresztu. Śledczy będą sprawdzali, skąd je wziął oraz czy nie sprzedawał ich innym osobom.

Mundurowi zajmujący się zwalczaniem przestępczości narkotykowej zrobili nalot na mieszkanie 22-latka z gminy Gorzków na początku minionego tygodnia. Znaleźli u niego konopie inne niż włókniste, gotowy susz roślinny - marihuanę i niewielkie ilości amfetaminy.

- Mężczyzna usłyszał już zarzuty. Sąd przychylił się do wniosku policji i prokuratury, i zastosował wobec mężczyzny środek zapobiegawczy w postaci tymczasowego aresztowania na okres trzech miesięcy - informuje młodsza aspirant **Jolanta Babicz**, oficer prasowa Komendy Powiatowej Policji w Krasnymstawie.

Zgodnie z ustawą o przeciwdziałaniu narkomanii za uprawę i wytwarzanie znacznej ilości konopi innych niż włókniste grozi kara pozbawienia wolności do lat 8. **GD**

fot. Policja Krasnystaw

Śmierć na torach

GM. REJOWIEC FABRYCZNY Tragedia na stacji Kanie w gminie Rejowiec Fabryczny. Pociąg relacji Chełm – Lublin potrącił mężczyznę leżącego na torowisku. 41-letni mieszkaniec Lublina zginął na miejscu.

fot. KMP w Chełmie

Do tragicznego wypadku kolejowego doszło w czwartek (28 października) około godziny 22.30. 41-latek leżał przy zewnętrznej szynie na torowisku. Pociąg podczas uderzenia odrzucił go na bok. Miał poważne obrażenia głowy i złamana rękę. Niestety, nie udało się go uratować.

Decyzją obecnego na miejscu prokuratora ciało zostało zabezpieczone do dalszych badań. We czwartek (4 października ma się obyć sekcja zwłok. Wiadomo, że obsługa pociągu była trzeźwa.

Co mężczyzna późnym wieczorem robił na torach? Czy było to samobójstwo, czy nieszczęśliwy wypadek? - ustalają krasnostawscy śledczy. **(apm)**

Jechała na podwójnym gazie

CHEŁM Nietrzeźwą kobietę kierującą osobowym volkswagenem zatrzymał w nocy policjant z Dorohuska. Wracał po służbie do domu.

Do zdarzenia doszło wtorkowej nocy.

- Jadąc ulicą Wschodnią w Chełmie, zauważył, jak samochód osobowy uderzył w latarnię, a następnie wycofał i pomimo uszkodzeń jechał dalej. Funkcjonariusz podejrzewał, że siedząca za kierownicą kobieta może być pod działaniem alkoholu – mówi komisarz **Ewa Czyż**, rzeczniczka prasowa chełmskich policjantów. - Swoje przypuszczenia potwierdził, gdy zajechał jej drogę i uniemożliwił dalszą jazdę. Nie pozwolił się oddalić i poprosił o pomoc dyżurnego komendy.

Kierującą volkswagenem okazała się 34-latka z gminy Chełm. Badanie alkomatem wykazało, że miała w organizmie ponad 1,5 promila alkoholu.

Kobieta usłyszała już zarzuty. Za kierowanie w stanie nietrzeźwości grozi jej do 2 lat pozbawienia wolności, co najmniej trzyletni zakaz prowadzenia pojazdów i poważne konsekwencje finansowe. **(apm)**

WYWÓZ NIECZYSTOŚCI PŁYNNYCH
Usługi Asenizacyjne
Indywidualna negocjacja cen

tel. 501 131 580
4623

PELLET DRZEWNY
sprzedaż hurtowa i detaliczna
KORA OGRODNICZA
BRYKIET TORFOWY
KAMIEŃ I ZRĘBKI DEKORACYJNE
Producent:
Graf Pellet, Sielec 136 B tel. 509 311 488
biomass.produkcja@gmail.com www.grafpellet.pl
1626

eprasa.pl 0b156f5020

KRASNYSTAW Mieszkańcy wytypowali inwestycje i projekty

Rekordowe głosowanie na pomysły obywatelskie

Budowa miejsca rekreacji dla dzieci i dorosłych przy ul. Krakowskie Przedmieście oraz doposażenie Centrum Sportowo-Rekreacyjnego w niezbędne urządzenia i sprzęt sportowy. Takie inicjatywy zebrały w swoich kategoriach najwięcej głosów mieszkańców w ramach przyszłorocznego budżetu obywatelskiego. - To było rekordowe głosowanie - komentuje burmistrz Robert Kościuk.

W kategorii projektów inwestycyjno-remontowych wygrała budowa miejsca rekreacji dla dzieci i dorosłych na działce za remizą OSP Krakowskie Przedmieście. Staną tam m.in. podwójna huśtawka, karuzela i siłownia terenowa dla dzieci i dorosłych. Inicjatywę poparły 1052 osoby.

Z myślą o uczniach Trójki

- Taki wynik to zasługa mieszkańców i znajomych, którzy pomagali zbierać glosy. Nie bez znaczenia była również pomoc dyrektora i społeczności szkoły nr 3 na Krakowskim Przedmieściu. Ten pomysł powstał właściwie z myślą o dzieciach i młodzieży z tej placówki, która nie posiada sali gimnastycznej - mówi sołtyska i autorka wniosku **Monika Kędziera**.

Do realizacji zakwalifikował się również projekt „Krasnystaw – jeszcze piękniejszy" zgłoszony przez **Ewę Harasim** (928 głosów). Pod tą nazwą kryje się m.in. uporządkowanie terenu przy pomnikach w rejonie ulic Okrzei i Mickiewicza. Ponadto przy dworku starościńskim pojawi się ławka multimedialna i kilka kamer cyfrowych. Inicjatywa obejmuje również pielęgnację zabytkowego drzewostanu, a także rozbudowę placu zabaw z konserwacją istniejących urządzeń.

Głosowanie pomyślnie przebrnął również pomysł **Anny Bobryk** polegający na odnowieniu elewacji budynku Publicznej Szkoły Podstawowej nr 1 w Krasnymstawie. Zakres prac będzie obejmował m.in. uzupełnienie ubytków w tynkach, mycie i pomalowanie ściany frontowej oraz wymianę napisów nazwy szkoły.

Odpadły w tej kategorii dwa wnioski. Zmiana pokrycia dachowego wraz z niezbędnymi pracami remontowymi na budynku na terenie byłego kółka rolniczego na Przedmieściu Góry dostała 584 głosy. Z kolei na przebudowę drogi wewnętrznej, prowadzącej do zespołu garaży oraz budynku wielorodzinnego przy ul. Piłsudskiego 16 postawiło 236 osób.

Siłownia i piłkochwyty

Wśród projektów pozostałych wygrał pomysł **Adama Swatka** polegający na montażu dodatkowych urządzeń do ćwiczeń w siłowni zewnętrznej Centrum Sportowo-Rekreacyjnego w Krasnymstawie oraz piłkochwytów na stadionie. Zagłosowało na niego aż 1116 osób.

Do realizacji zakwalifikowały się jeszcze trzy wnioski. Są to: jubileuszowo-integracyjny festyn rodzinny, zgłoszony przez szefową Stowarzyszenia Mieszkańców Przedmieścia Zastawie **Annę Ciechańską-Maruchę** (646 głosów), sterylizacja psów i kotów właścicielskich w Krasnymstawie, zgłoszona przez **Agnieszkę Wolanin** z Krasnostawskiej Grupy Viva (561 głosów) oraz druga edycja konkursu Krasnystaw Young Vocal Challenge, zainicjowanego przez **Justynę Wysocką** z Młodzieżowej Rady Miasta Krasnystaw (414 głosów).

Akceptacji nie uzyskały następujące projekty: organizacja czwartego Festiwalu Sztuk Krasnych im. Stanisława Bojarczuka (157 głosów), „Wrzutnia na książki" ułatwieniem dla czytelników Miejskiej Biblioteki Publicznej w Krasnymstawie (146 głosów), mała architektura w alei 100 dębów (146 głosów), montaż koszy do gry w piłkę koszykową (61 głosów), organizacja pleneru fotograficznego wraz z wydaniem albumu fotografii „Krasnystaw miasto aspiracji" (46 głosów) oraz zawody latawcowe - festyn na Błoniach (20 głosów).

- Ta edycja cieszyła się dużą popularnością i zainteresowaniem. Miłym zaskoczeniem było to, że w każdej kategorii głosowało grubo ponad 3 tysiące osób. To świadczy, że mieszkańcy chcą brać udział w społecznym partycypowaniu i zarządzaniu miastem. W poprzednich latach było wiele uwag dotyczących regulaminu budżetu obywatelskiego i wyboru poszczególnych inwestycji. Po naszych działaniach oraz konsultacjach z radnymi i mieszkańcami udało się wypracować taki model, który jest pozytywnie przyjmowany i przełożył się na rekordową liczbę głosów - komentuje burmistrz. **GD**

W skrócie z Fajsławic

Przejmą drogi na działkach

Gmina nieodpłatnie przejmie od Skarbu Państwa drogi znajdujące się na tzw. działkach w Fajsławicach. Samorząd planuje tam zbudować sieć wodociągową.

- Obecnie mieszkańcy tamtego obszaru korzystają z sieci wodociągowej należącej do Spółdzielni Rolniczo-Handlowej w Fajsławicach. Jako właściciele tych dróg, będziemy mogli bez większych trudności podejmować działania inwestycyjne bez występowania do Skarbu Państwa o różne pozwolenia i zgody - mówi wójt **Janusz Pędzisz**.

Dołożyli do powiatówek

Na ostatniej sesji radni podjęli trzy uchwały dotyczące udzielenia pomocy finansowej powiatowi krasnostawskiemu na inwestycje drogowe.

- Wspólnie z powiatem jeszcze w tym roku zamierzamy przeprowadzić ostatni etap remontu drogi powiatowej w Woli Idzikowskiej w kierunku Oleśnik. Druga pozycja to dokumentacja techniczna na rozbudowę drugiego odcinka drogi powiatowej w Boniewie. Przeznaczyliśmy również środki finansowe na dodatkowe prace przy trwającej obecnie przebudowie drogi powiatowej w Siedliskach Drugich - wylicza wójt.

W samych Siedliskach gmina zamierza jeszcze sfinansować nową nawierzchnię drogi dojazdowej i parkingu przy szkole podstawowej oraz asfalt na gminnej drodze biegnącej przy zabudowaniach sołtysa. **GD**

Spowodowała karambol

GM. IZBICA W minioną środę (27 października) 42-letnia mieszkanka gminy spowodowała karambol na trasie Krasnystaw-Zamość. A wszystko przez to, że nie zachowała bezpiecznej odległości od jadącego przed nią nissana.

W Sitańcu-Wolicy w powiecie zamojskim kierująca audi najechała na tył nissana, którym kierował 52-latek z Zamościa. Z kolei on uderzył w tył peugeota Poczty Polskiej. Za kierownicą ostatniego pojazdu siedział 61-latek z gminy Zamość.

- W wyniku zdarzenia do szpitala trafił kierowca nissana. Potwierdzono, że nie odniósł większych obrażeń. Zdarzenie zostało zakwalifikowane jako kolizja drogowa - informuje st. asp. **Dorota Krukowska-Bubiło**, oficer prasowa Komendy Miejskiej Policji w Zamościu. **GD**

Ostatnie pożegnanie księdza Pawłowskiego

GM. IZBICA 3 listopada na cmentarzu żydowskim w Izbicy spoczną szczątki ks. Grzegorza Pawłowskiego. Duchowny, który urodził się pod nazwiskiem Jakub Hersz Griner i przetrwał holocaust podczas drugiej wojny światowej, zmarł w wieku 90 lat w Izraelu.

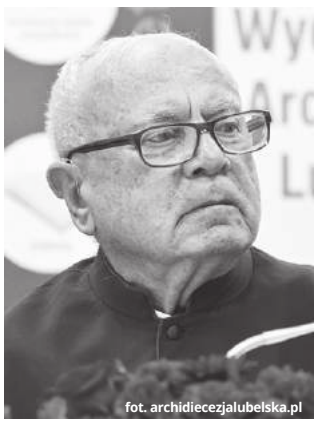
fot. archidiecezjalubelska.pl

Grzegorz Pawłowski urodził się 15 września 1933 r. w Gdeszynie. Z odnalezionych dokumentów wynikało, że faktycznie przyszedł na świat 23 sierpnia 1931 r. r. w Zamościu w rodzinie żydowskiej. W czasie II wojny światowej jego bliscy ponieśli śmierć z rąk Niemców. On sam ukrywał się przed nazistami dzięki pomocy polskich rodzin. W późniejszych latach ufundował pomnik pomordowanym na cmentarzu.

Po zdaniu matury wstąpił do Wyższego Seminarium Duchownego w Lublinie, a 20 kwietnia 1958 r. przyjął święcenia kapłańskie. Posługę duszpasterską pełnił w Żółkiewce, Bobach (1959-1962), Chodlu (1962-1966), Kurowie (1966-1967) i Lublinie-Głusku (1967-1970). Następnie wyjechał do Izraela, gdzie był duszpasterzem Polonii. Sprawował godność infułata i kanonika honorowego Kapituły Lubelskiej. Przyznano mu tytuły honorowego obywatela Puław (2012) i Lublina (2018).

Dwie dekady temu **Aleksander** i **Teofila Bajakowie** oraz **Czesław** i **Helena Kuroniowie** za pomoc udzieloną Jakubowi Grinerowi zostali uhonorowani medalem Sprawiedliwy Wśród Narodów Świata. W 2012 roku ukazała się jego książka „Sługa Mesjasza", w której ks. Pawłowski opisał swoje życie.

Duchowny zmarł 21 października. Cztery dni później odbyły się uroczystości żałobne w kościele św. Piotra w Jaffie, którym przewodniczył patriarcha Jerozolimy arcybiskup **Pierbattista Pizzaballa**. Msza pogrzebowa w Archikatedrze Lubelskiej odbędzie się 3 listopada. Początek o godz. 10. Złożenie ciała na cmentarzu żydowskim w Izbicy zaplanowano na godz. 14. **GD**

W regionie grasuje szajka włamywaczy

POW. KRASNOSTAWSKI Policjanci prowadzą kilka postępowań w sprawie serii kradzieży z włamaniem do budynków mieszkalnych w gminach Fajsławice i Łopiennik Górny. Z domów zginęły głównie wartościowe rzeczy w postaci biżuterii i gotówki.

Apel o właściwe zabezpieczanie domów i pomieszczeń gospodarczych zamieścił w ubiegłym tygodniu **Artur Sawa**, wójt gminy Łopiennik Górny. Zaapelował o zachowanie czujności, a w przypadku dłuższej nieobecności radzi, aby oko na wszystko mieli członkowie rodziny lub sąsiedzi.

- Otrzymałem informacje o kilku włamaniach i kradzieżach w naszej i sąsiednich gminach. O szczegóły należałoby pytać policjantów, ale apelować w takich sprawach o czujność nigdy nie zaszkodzi - mówi wójt Artur Sawa.

Oficer prasowa Komendy Powiatowej Policji w Krasnymstawie potwierdza, że prowadzone są trzy postępowania przygotowawcze w sprawie serii kradzieży z włamaniem do budynków mieszkalnych w gminach Fajsławice i Łopiennik Górny. Sprawca lub sprawcy plądrowali domy i opuszczone posesje w poszukiwaniu wartościowych rzeczy.

- W jednym przypadku ukradziona została biżuteria i pieniądze warte ponad 10 tys. zł. W pojedynczych budynkach były też ślady penetracji, ale nie zginęło nic wartościowego. Apelujemy o obserwowanie otoczenia oraz zgłaszanie podejrzanych sytuacji lub niepokojących zachowań na numer alarmowy 112 - informuje mł. asp. **Jolanta Babicz**, rzeczniczka krasnostawskich policjantów. **GD**

Przeżyli razem pół wieku

fot. UG Siennica Różana

Złote gody świętowało aż 18 par małżeńskich z gminy Siennica Różana. Medal za Długoletnie Pożycie Małżeńskie otrzymali: **Wanda** i **Stefan Zającowie, Wanda** i **Józef Morkowie, Janina** i **Władysław Maleszowie, Janina** i **Marian Dzikowie, Alina** i **Stanisław Skrzypowie, Halina** i **Tadeusz Trykszowie, Teresa** i **Henryk Mochniejowie, Grażyna** i **Edward Kargulowie, Maria** i **Tomasz Surułowie, Henryka** i **Stanisław Patyrowie, Anna** i **Stanisław Karwanowie, Adela** i **Marian Nowosadowie, Alicja** i **Adam Proskurowie, Jadwiga** i **Mieczysław Szornalowie, Danuta** i **Jan Kuperowie, Bogumiła** i **Jerzy Głowaccy, Zofia** i **Marian Żołnaczowie** oraz **Teresa** i **Bogusław Kubikowie**. **GD**

eprasa.pl 0b156f5020

WŁODAWA 18-latek trochę naściemniał policjantom...

Fałszywy rozbój, prawdziwy dług

18-latek zgłosił na policję, że jest ofiarą rozboju. Poinformował mundurowych, że napastnicy skradli mu pieniądze i telefon oraz uszkodzili auto. Jak się okazało, rozboju nie było, natomiast znajomi 18-latka poobijali mu auto, ponieważ nie chciał oddać długu. Policjanci zatrzymali 19-latka i jego 25-letniego kolegę. Odpowiedzialności nie uniknie też 18-latek, ponieważ złożył fałszywe zawiadomienie.

W nocy z 22 na 23 października włodawscy policjanci zostali powiadomieni o rozboju na 18-letnim mieszkańcu Włodawy.

- Z relacji pokrzywdzonego wynikało, że do samochodu, w którym siedział ze swoją dziewczyną, podeszło dwóch nieznanych mu sprawców. Pałką wybili szyby. Następnie jeden ze sprawców miał pobić 18-latka, a potem zabrać mu telefon o wartości 500 zł i 50 złotych gotówki – poinformowała podinspektor **Bożena Szymańska** z KPP we Włodawie.

Okazało się, że zdarzenie miało zupełnie inny przebieg. 18-latek telefon zostawił u swojej dziewczyny, a rzekomo skradzione 50 złotych wcześniej wydał. Rozboju też nie było. Z kolei auto zniszczył 18-latkowi znajomy, któremu nie chciał oddać długu. Właściciel peugeota oszacował straty na 1500 złotych.

- W związku z uszkodzeniem mienia i stosowaniem przemocy w celu zwrotu wierzytelności, policjanci zatrzymali 23 października 19-latka, a dzień później rano jego 25-letniego kolegę. Obaj usłyszeli zarzuty. Za popełnione czyny zgodnie z kodeksem karnym grozi do 5 lat pozbawienia wolności – dodaje Szymańska.

Policjanci przypominają, że za złożenie fałszywych zeznań i fałszywych zawiadomień, wywołanie niepotrzebnych czynności policji lub innych służb też grozi odpowiedzialność karna – do 8 lat pozbawienia wolności.

(apm)

Areszt dla zuchwałych złodziei

POW. KRASNOSTAWSKI **Do aresztu trafił 18-letni mieszkaniec gminy Rudnik. Razem z 19-letnim kolegą z Nielisza jednemu 16-latkowi grozili i ukradli plecak, a drugiemu zabrali przyrząd do trenowania ręki. Zdarzenia miały miejsce w okolicach jednej z zamojskich szkół średnich.**

Mieszkaniec powiatu krasnostawskiego usłyszał zarzuty 23 października.

- Policjanci ustalili, że 16-latek został zaczepiony przez dwóch nieznanych mu młodych mężczyzn. Najpierw go szarpali i grozili pobiciem, a po chwili zabrali mu plecak z rzeczami osobistymi. Po dokonanej kradzieży jeden z napastników uciekł. Drugiego ujął krewny poszkodowanego i przekazał przybyłym na miejsce mundurowym. Zatrzymany 19-latek był nietrzeźwy - informuje st. asp. **Dorota Krukowska-Bubiło**, oficer prasowa Komendy Miejskiej Policji w Zamościu.

Kilka dni później w ręce policjantów trafił 18-latek z gminy Rudnik. Obaj odpowiedzą za kradzież zuchwałą plecaka o wartości 300 zł oraz za kierowanie wobec pokrzywdzonego gróźb karalnych i pobicie 44-latka, który zaraz po zdarzeniu ujął jednego z napastników.

Szybko okazało się, że ci sami podejrzani w tym samym miejscu i mniej więcej w tym samym czasie okradli również innego 16-latka z gminy Mircze. Zabrali mu przyrząd do trenowania ręki o wartości kilkudziesięciu złotych. W tej sprawie również obaj usłyszeli zarzuty kradzieży zuchwałej.

Na wniosek policjantów i prokuratora Sąd Rejonowy w Zamościu zastosował wobec podejrzanych tymczasowy areszt na okres 3 miesięcy. Grozi im do 8 lat więzienia.

GD

Pół tysiąca fałszywych certyfikatów szczepień

REGION **Chełmscy pogranicznicy po raz kolejny zatrzymali podróżnych, którzy przedstawili do kontroli granicznej fałszywe zaświadczenia potwierdzające przyjęcie szczepionki przeciw Covid-19. W tym roku przechwycili ponad 500 takich dokumentów.**

fot. NOSG w Chełmie

25 października do Polski chciało wjechać pięcioro obywateli Ukrainy. Podczas kontroli granicznej funkcjonariusz nabrał uzasadnionych podejrzeń, iż zaświadczenia potwierdzające przyjęcie szczepionki przeciw Covid-19, którymi posłużyli się podróżni, jako dokumentem zwalniającym z odbycia kwarantanny, mogą być podrobione.

- Podczas kontroli szczegółowej potwierdzono, iż są one fałszywe – mówi por. **Dariusz Sienicki**, rzecznik prasowy komendanta Nadbużańskiego Oddziału Straży Granicznej w Chełmie. - Wszyscy podróżni (dwie kobiety oraz trzech mężczyzn) zostali zatrzymani, zaś w ich sprawach zostały wszczęte postępowania dotyczące posługiwania się przy kontroli granicznej fałszywymi dokumentami. Otrzymali decyzje administracyjne o odmowie wjazdu do Polski i zostali zawróceni na terytorium Ukrainy.

W tym roku funkcjonariusze z Nadbużańskiego Oddziału Straży Granicznej ujawnili już 554 przypadki posłużenia się podczas kontroli paszportowej międzynarodowym certyfikatem szczepień przeciwko Covid-19 wydanym na Ukrainie, co do których zaistniało uzasadnione podejrzenie fałszerstwa. W Dorohusku były 52 takie przypadki. Najwięcej odnotowano ich w Hrebennem (352).

Przypominamy, że za posługiwanie się fałszywymi dokumentami jako autentycznymi grozi grzywna, kara ograniczenia wolności albo pozbawienia wolności od 3 miesięcy do 5 lat.

(apm)

Najpierw towar, potem kasa

CHEŁM **Uważajmy na internetowe zakupy. Kolejny chełmianin prawdopodobnie padł ofiarą oszusta. Kilkanaście dni temu kupił na jednym z portali telefon komórkowy. Przelał 1000 złotych na wskazane konto i czekał...**

Zamówionego przedmiotu jednak do dzisiaj nie otrzymał, a kontakt ze sprzedającym nagle się uwał.

34-latek, podejrzewając, że padł ofiara jakiegoś naciągacza, postanowił zawiadomić policję. W poniedziałek (25 października) zgłosił się do dyżurnego chełmskiej komendy i poinformował o oszustwie na jego szkodę. Na razie nie wiadomo, kto przywłaszczył sobie 1000 zł.

- Policjanci wyjaśniają, czy rzeczywiście 34-letni mieszkaniec Chełma padł ofiarą oszustwa internetowego – mówi komisarz **Ewa Czyż**, rzeczniczka prasowa KMP w Chełmie.

Naciągaczowi, jeśli zostanie ujęty, grozi do 8 lat pozbawienia wolności.

Mundurowi apelują o zachowanie ostrożności podczas transakcji w sieci.

(apm)

eprasa.pl 0b156f5020

KRASNYSTAW Świątynia odzyskuje dawny blask

Franciszek Ksawery nie do poznania

Prawie milion złotych kosztowała tegoroczna renowacja elewacji frontowej kościoła św. Franciszka Ksawerego. W miniony czwartek zdemontowane zostały ostatnie rusztowania. Bez żadnej przesady można powiedzieć, że jest co podziwiać.

Prace przy elewacji kościoła rozpoczęły się w 2020 roku, kiedy proboszcz uzyskał wszystkie pozwolenia od konserwatora zabytków i pozwolenie na budowę. Renowacja została jednak wstrzymana, kiedy odkryto w miarę dobrze zachowane zabytkowe zdobienia. Trzeba było przeprowadzić gruntowne badania.

- Elewacja skrywała przepiękne i unikatowe motywy muszelkowe i przyrodnicze. Musieliśmy również przygotować odpowiednią dokumentację oraz szukać środków na kontynuowanie renowacji w 2021 roku. Dzięki bożemu błogosławieństwu i życzliwości ludzi, udało się to wszystko w jakiś sposób połączyć - opowiada ks. **Jarosław Wójcik**, proboszcz parafii św. Franciszka Ksawerego w Krasnymstawie.

Dzięki dotacjom z różnych źródeł renowacja została wznowiona wiosną br. i zakończyła się dwa tygodnie przed terminem, który był przewidziany na połowę listopada. Wykonawcą była firma **Anety** i **Macieja Filipów**. Prace, które zostały już odebrane przez konserwatora, kosztowały ponad 977 tys. zł. To więcej niż pierwotny kosztorys, ale w międzyczasie parafia pozyskała dodatkowe fundusze z Ministerstwa Kultury, Dziedzictwa Narodowego i Sportu na rozszerzenie programu konserwatorskiego.

- Staramy się o kolejne dotacje, bo mamy już przygotowany i zatwierdzony kosztorys. O ile sytuacja materialna pozwoli, w przyszłym roku chcemy odnowić między innymi zabytkowe drzwi oraz portal kamienny wokół głównego wejścia do świątyni. Dokończone zostanie przyziemie do pierwszego gzymsu, bo w tej chwili jest tylko zabezpieczone. I jeśli będziemy posiadali środki, na pewno będziemy kontynuować prace na elewacji dwóch wież - dodaje proboszcz. **GD**

Duża kasa dla miasta i powiatu

POW. KRASNOSTAWSKI Prawie 92 mln zł z Polskiego Ładu trafi do miasta, gmin i powiatu na inwestycje strategiczne. Najwięcej uzyska starostwo, które przeznaczy środki na modernizację drogi łączącej gminy Gorzków i Rudnik oraz przebudowę mostu w Łopienniku Dolnym. Krasnystaw zamierza zainwestować w obiekty sportowe.

- Jako starosta cieszę się ze wszystkich wniosków dofinansowanych z Polskiego Ładu, bo każda z gmin otrzymała spore kwoty na swoje zadania. W naszym przypadku jest to ponad 15 milionów złotych - mówi starosta **Andrzej Leńczuk**.

Starosta dodaje, że dofinansowana droga Chorupnik-Rudnik ma bardzo ważne znaczenie w układzie komunikacyjnym powiatu krasnostawskiego, ale jest w nie najlepszym stanie technicznym. Dzięki bardzo wysokiemu dofinansowaniu zostanie przebudowany kolejny most w powiecie, a samorząd wyda na ten cel mniej środków własnych niż w ramach innych programów.

Miasto Krasnystaw złożyło trzy wnioski, ale dotacja została przyznana tylko na jeden z nich. Na modernizację krytej pływalni i budowę hali sportów walki otrzyma 10,8 mln zł.

- Niektóre urządzenia w naszej pływali wymagają już wymiany albo modernizacji. Ponadto od dłuższego czasu sportowcy mówią o konieczności budowy hali sportów walki. Nie jest tajemnicą, że przed każdymi zajęciami muszą być rozkładane maty, a po treningach trzeba je złożyć. Dla zapaśników jest to niezmiernie uciążliwe - komentuje burmistrz **Robert Kościuk**.

Hala sportów walki może powstać w bliskim sąsiedztwie Centrum Sportowo-Rekreacyjnego, ale lokalizacja nie jest wybrana. **GD**

Miliony z Polskiego Ładu dla naszych gmin

POW. KRASNOSTAWSKI
Olbrzymia kasa spłynie do gmin z programu inwestycji strategicznych. Najwięcej zyska Siennica Różana, bo aż ponad 9 mln zł.

Fajsławice otrzymały 95 proc. dofinansowania na modernizację gminnej oczyszczalni ścieków (7,6 mln zł) oraz 90 proc. wartości projektu rozbudowy oświetlenia ulicznego i wymiany istniejących lamp sodowych na ledowe (2,7 mln zł).

- Oczyszczalnia nie była modernizowana od 25 lat. Niebawem będziemy mieli gotową dokumentację na to zadanie. Sprawy związane z oświetleniem chcemy zlecić w trybie „zaprojektuj i wybuduj" - wyjaśnia wójt **Janusz Pędzisz**.

W gminie **Łopiennik Górny** samorządowcy pozyskali dotację na rozbudowę drogi w Łopienniku Podleśnym oraz termomodernizację szkoły w Łopienniku Nadrzecznym. Każda z tych inwestycji szacowana jest na 4 mln zł.

Gmina **Gorzków** złożyła trzy wnioski i na wszystkie otrzyma dofinansowanie. Pierwszy dotyczy termomodernizacji urzędu gminy (2 mln zł), drugi to przebudowa budynku nieczynnego ośrodka zdrowia w Orchowcu na świetlicę wiejską (2 mln zł). Ostatni jest związany z fotowoltaiką i odnawialnymi źródłami energii (3 mln zł).

Przeszedł jeden z trzech wniosków gminy **Żółkiewka**. Samorząd dostał blisko 8,5 mln zł, m.in. na termomodernizację urzędu gminy oraz budowę centrum i puntu informacji turystycznej na dworcu autobusowym.

Gmina Rudnik na trzy wnioski otrzyma 4,77 mln zł dofinansowania. Samorząd przeznaczy je na przebudowę i rozbudowę pięciu odcinków dróg (Płonka - Mościska, Płonka - Płonka Polesna, Wierzbica i Maszów) o łącznej długości 2,6 km. Drugi projekt obejmuje budowę wiejskiego domu kultury w Maszowie, termomodernizację urzędu gminy i wymianę instalacji elektrycznej w świetlicy wiejskiej w Bzowcu (1,42 mln zł). Trzeci wniosek dotyczy wymiany opraw oświetleniowych w Rudniku na ledowe oraz montaż nowych opraw przy drogach w Wierzbicy, Równiankach i Maszowie.

W ramach Polskiego Ładu władze **Kraśniczyna** liczą na przebudowę 1,7 km drogi w Drewnikach, przebudowę mostu na Wojsławce wraz z częścią ul. Parkowej oraz kompleksową wymianę w całej gminie ponad 2 tys. wodomierzy.

- Łącznie otrzymamy ponad 5,5 miliona złotych dofinansowania. Drogę w Drewnikach zgłosiliśmy też do innego programu. Dzięki dotacji z Polskiego Ładu będziemy mogli jednak wykonać cały odcinek, a nie dzielić go na dwa etapy. Na remont mostu jest już ostatni dzwonek. Ul. Parkowa łączy dwie drogi wojewódzkie, więc w razie objazdów będzie mocno eksploatowana. Wymiana wodomierzy na radiowe ma spowodować oszczędności i przyczynić się do sprawniejszego wykrywania awarii na sieci wodociągowej - tłumaczy wójt **Monika Grzesiuk**.

Gmina **Krasnystaw** złożyła wnioski na dwie inwestycje. Do realizacji zakwalifikowała się jednak tylko przebudowa ponad 6 km dróg w Niemienicach Kolonii. Jednej w kierunku Jaślikowa, a drugiej w stronę Niemienic. Zadanie szacowane jest na 5,5 mln zł.

W **Siennicy Różanej** chcą od podstaw wybudować przedszkole ze żłobkiem. Rządowe dofinansowanie ma wynieść ponad 9,44 mln zł.

Do **Izbicy** wpłynie 7,5 mln zł na wszystkie złożone trzy wnioski. Samorząd przeznaczy to wsparcie na budowę 1 km drogi dojazdowej do pól i lasów w Izbicy w kierunku Zalesia, budowę około 3,5 km kanalizacji sanitarnej w Izbicy na ulicach: Lubelska, Maliniec, Leśna i Gminna, a także wymianę 539 starych i nieefektywnych energetycznie opraw oświetlenia ulicznego w całej gminie. **GD**

Groźnie na skrzyżowaniu

Pośpiech jest złym doradcą. Przekonał się o tym 23-letni mieszkaniec powiatu zamojskiego, który w Tarzymiechach Trzecich zderzył się z 27-latkiem z Lublina.

Do zdarzenia doszło w minioną środę w gminie Izbica. Krasnostawscy policjanci ustalili, że przyczyną zdarzenia było wymuszenie pierwszeństwa przejazdu przez jadącego volkswagenem 23-latka. Na szczęście nikt nie odniósł większych obrażeń. Sprawca kolizji z oplem został ukarany mandatem karnym. **GD**

fot. Policja Krasnystaw

Wyłożył się z burakami

GM. ŻÓŁKIEWKA Na zdradliwym zakręcie drogi wojewódzkiej w Borówku znowu doszło do kraksy. Nie bez winy był kierowca ciężarówki, który jechał za szybko.

Do groźnie wyglądającego zdarzenia doszło w ubiegły piątek. Około południa 34-letni mieszkaniec gminy Krasnystaw jechał w kierunku Krasnegostawu. Naczepę miał załadowaną burakami. Policjanci ustalili, że przyczyną zdarzenia było niedostosowanie prędkości do warunków na drodze.

- Mężczyzna został przewieziony do szpitala na badania. Był przytomny i trzeźwy - informuje mł. asp. **Jolanta Babicz**, oficer prasowa Komendy Powiatowej Policji w Krasnymstawie. **GD**

fot. Policja Krasnystaw

Oczyszczalnia działa na pełnych obrotach

fot. PGK Krasnystaw

KRASNYSTAW 27 października odbyło się otwarcie miejskiej oczyszczalni ścieków, która przeszła gruntowną modernizację. Uroczystość była również okazją do podsumowania projektu, który obejmował rozbudowę kanalizacji sanitarnej w różnych częściach miasta.

Rozbudowa kanalizacji sanitarnej wraz z modernizacją oczyszczalni ścieków w Krasnymstawie jest największą inwestycją w zakresie gospodarki wodno-ściekowej w historii naszego miasta. Całkowity koszt zadania wyniósł 40,1 mln zł, z czego połowa to dofinansowanie ze środków unijnych.

- Wybudowaliśmy i oddaliśmy do użytku ponad 36 km sieci kanalizacji sanitarnej wraz z 14 przepompowniami strefowymi oraz 47 przepompowniami przydomowymi. Możliwość przyłączenia do nowo wybudowanej sieci zyskało 4 132 mieszkańców. Kompleksowo zmodernizowaliśmy także gospodarkę osadową miejskiej oczyszczalni ścieków, która jeszcze skuteczniej usuwa zanieczyszczenia ze ścieków bytowych - mówi **Andrzej Kmicic**, prezes Przedsiębiorstwa Gospodarki Komunalnej w Krasnymstawie.

Miejska spółka ma już kolejne plany. W ramach nowej perspektywy finansowej Unii Europejskiej zamierza poszukiwać środków na budowę instalacji fotowoltaicznych. **GD**

eprasa.pl 0b156f5020

POWIAT CHEŁMSKI Polski Ład podzielony. Jedni dostaną bardzo dużo, inni poniżej oczekiwań

Gminy Chełm i Sawin triumfują

Wszystkie 15 samorządów z powiatu chełmskiego otrzymało rządowe pieniądze na zaplanowane inwestycje. Rekordzistą jest gmina Chełm, która na modernizację infrastruktury drogowej dostanie ponad 12 mln. zł. Na drugim miejscu jest Sawin, który na budowę wodociągów otrzyma ponad 11 mln zł.

Trudno w to uwierzyć, że jeszcze nie tak dawno zagrożona rozbiorami gmina Chełm, znalazła się aż tak wysoko w rankingu rządowym. Dostanie jedną z najwyższych kwot przeznaczonych dla gmin na Lubelszczyźnie.

- To piękna kwota, która oczywiście cieszy. Będziemy mogli przebudować ponad 14 kilometrów dróg na naszym terenie, wybudować nowe łączniki między miejscowościami. Dotyczy to Depułtycz Królewskich, Krzywic, Rożdżałowa, Starych Depułtycz, Uhra, a więc terenów południowej części gminy. Również zostaną przebudowane drogi w Okszowie. To zadanie będziemy realizować w przyszłym roku - mówi wójt gminy Chełm **Wiesław Kociuba**.

Co najważniejsze, projekt ma wysokie 95-proc. dofinansowanie, co oznacza, że gmina Chełm niewiele musi dołożyć do zaplanowanych inwestycji z własnego budżetu - zaledwie nieco ponad 600 tys. zł.

Drugim wygranym jest gmina Sawin, która uzyskała 11,3 mln zł dofinansowania. Środki zostaną przeznaczone na budowę wodociągów. Jak zapowiada wójt **Dariusz Ćwir,** budowa infrastruktury obejmie miejscowości: Czułczyce, Czułczyce Małe, Hredków, Czułczyce-Kolonia, Krobonosz, Krobonosz–Kolonia, Bukowa Wielka, Łowcza, Łowcza -Kolonia, Malinówka, Tomaszówka i Podpakule.

Spora radość jest też w gminie Białopole, która dostanie dofinansowanie na odnowę centrum Białopola i modernizację wodociągów, a dodatkowo powiat chełmski zdobył pieniądze na odcinkową przebudowę dróg. Z funduszu Polski Ład popłynie tam ponad 13,7 mln zł.

- Po cichu liczyłem, że dostaniemy pieniądze na jeden projekt, a mamy na dwa. Będziemy mieli sporo pracy przy zagospodarowaniu centrum. Planujemy budowę amfiteatru, przebudowę targowiska wraz z budową budynku zasilanego energią solarną, gdzie będą toalety. Przebudujemy też przystanek i zatokę parkingową - chwali się wójt **Henryk Maruszewski**. Gmina Białopole składała też trzeci wniosek, na rozbudowę kanalizacji sanitarnej w Białopolu. Na razie się nie udało, ale władze gminy liczą na kolejny nabór do Polskiego Ładu.

Przyzwoite rozdanie dla większości

Ponad 8 milionów złotych otrzyma gmina Leśniowice. - Wsparcie przeznaczymy na przebudowę infrastruktury drogowej w miejscowościach Wierzbica, Leśniowice–Kolonia i Rakołupy, modernizację Domu Kultury w Leśniowicach i termomodernizację budynku Gminnego Ośrodka Pomocy Społecznej. To kolejne, a zarazem rekordowe rządowe wsparcie na inwestycje dla naszego samorządu. Dzięki pozyskanym środkom możemy zmieniać oblicze naszej gminy. Czekają nas inwestycje na niespotykaną wcześniej skalę. Ogromnie się cieszę, że po raz kolejny nasze pomysły i projekty zostały docenione na szczeblu centralnym. Utwierdza mnie to w przekonaniu, że dobrze realizujemy nasze zadania – mówi **Joanna Jabłońska**, wójt gminy Leśniowice.

Z sukcesu cieszy się też gmina Wierzbica, której przyznano 7 mln 257 tys. zł na budowę dróg gminnych.

- Do końca 2023 roku z tych pieniędzy sfinansujemy dwie drogi w Święcicy o łącznej długości ponad 3,5 kilometra. Bardzo się z tego cieszymy - mówi wójt gminy **Bożena Deniszczuk**.

Co ciekawe, także mała gmina Dubienka dostanie całkiem spore dofinansowanie - ponad 6,1 mln zł na modernizację ujęć zbiorowego zaopatrzenia w wodę oraz remonty dróg. Do gminy Ruda-Huta z kolei trafi ponad 8,7 mln zł. Pieniądze zostaną przeznaczone na budowę infrastruktury wodno-kanalizacyjnej.

Gmina Wojsławice również będzie dysponowała sporą kwotą - ponad 5,3 mln zł.

- Złożyliśmy trzy wnioski i wszystkie trzy zostały zakwalifikowane do dofinansowania. Pierwszy z nich dotyczy poprawy warunków technicznych dróg gminnych na terenie gminy Wojsławice i przewiduje remonty dróg: na ulicy Krasnystawskiej w Wojsławicach, w Wojsławicach Kolonii, Putnowicach Wielkich, Krasnem i Kukawce. Drugi mamy na budowę sieci wodociągowej na ulicy Grabowieckiej, w Kolonii Ostrów i Putnowicach Wielkich oraz wymianę wodomierzy umożliwiających odczyt elektroniczny. Trzeci przewiduje instalację paneli fotowoltaicznych na dziewięciu budynkach komunalnych gminy Wojsławice zużywających najwięcej energii oraz wymianę trzech pieców węglowych na biomasę. To wsparcie pozwoli na dalszy dynamiczny rozwój gminy Wojsławice oraz zrealizowanie kolejnych zadań oczekiwanych przez naszych mieszkańców - podkreśla wójt **Henryk Gołębiowski**.

Coś nie poszło...

Powodów do zadowolenia nie ma chełmskie starostwo. Dostało pieniądze tylko na jeden projekt, choć złożyło trzy.

- Nie otrzymaliśmy dofinansowania na dwa projekty drogowe - rozbudowę dróg Busówno Kolonia-Bezek, który opiewał na ponad 29 mln zł, i nie mamy dofinansowania do odcinka drogi Kasilan-Żmudź i 2 kilometrów drogi w Pobołowicach. Mogliśmy dostać 23 mln zł - mówi z-ca dyrektora wydziału infrastruktury starostwa **Diana Kasjan**.

Na ten ostatni projekt powiatowy bardzo liczono w gminie Żmudź, która zresztą też nie dostała zbyt wiele pieniędzy. Wpłynie tam 1,2 mln zł na przebudowę dróg w Klesztowie i Żmudzi.

- Składaliśmy tylko jeden wniosek. Byliśmy tylko na ten jeden projekt przygotowani dokumentacyjnie. Dostaliśmy tyle, ile wnioskowaliśmy. Już jesteśmy przygotowani do złożenia wniosku w drugiej edycji rządowego programu. Będziemy aplikować już 9 listopada - mówi wójt **Edyta Niezgoda**.

Mało na Polskim Ładzie skorzysta też gmina Kamień. Dostanie na przebudowę oczyszczalni ścieków w Kamieniu niemal 2,7 mln zł.

- To było nasze trzecie podejście do przebudowy oczyszczalni. Jest dla nas priorytetem, dlatego nie składaliśmy żadnego innego wniosku, żeby na pewno dostać pieniądze na oczyszczalnię, a nie na coś innego - mówi wójt **Dariusz Stocki**.

Drogi, ścieki, upiększanie

Budowa i modernizacja oświetlenia ulicznego wraz z budową oświetlenia boiska sportowego w Dorohusku, a także przebudowa infrastruktury drogowej to z kolei dofinansowane inwestycje gminy Dorohusk. Łącznie z programu Polski Ład lokalny samorząd otrzymał na ich wykonanie wsparcie w wysokości 6 mln 450 tys. zł.

- Nie mamy jeszcze wytypowanych miejsc, w których stanie nowe oświetlenie. To będziemy dopiero analizować, sprawdzając, w których miejscowościach jest ono najbardziej potrzebne - mówi wójt gminy Dorohusk **Wojciech Sawa**. - Oczywiście montowane w nich będzie oświetlenie ledowe. Na tej samej zasadzie wybierzemy drogi, które wymagają naprawy.

Do samorządu w Siedliszczu wpłynie z rządowego programu ponad 1,6 mln zł, które zostaną przeznaczone na kompleksowe rozwiązanie gospodarki wodno -kanalizacyjnej.

- Zamontujemy urządzenie do osuszania osadu, zmodernizujemy przepompownię ścieków, a także zbudujemy nowe odcinki wodociągowe na osiedlu domów jednorodzinnych w naszym mieście - wymienia **Hieronim Zonik**, burmistrz Siedliszcza. - Przygotowujemy się już też do kolejnego naboru wniosków, w którym będziemy starali się o fundusze na wymianę wodomierzy.

Samorząd próbował również otrzymać wsparcie finansowe na modernizację drogi w Woli Korybutowej, ale koszt tej inwestycji okazał się zbyt wysoki. Burmistrz zapowiada jednak, że zrobi drugie podejście w kolejnym naborze, w projekcie uwzględniając mniejszą szerokość jezdni, czyli 6 metrów.

Bardzo znaczącą i pilną inwestycję uda się rozpocząć w gminie Rejowiec. Samorząd otrzymał ponad 4,8 mln zł dofinansowania na budowę hybrydowej hydrofitowej oczyszczalni ścieków i kanalizacji sanitarnej w Zawadówce.

- To bardzo nowoczesne i ekologiczne rozwiązanie, które z sukcesem działa już m.in. w Dębowej Kłodzie. Wierzymy, że u nas również zda egzamin, szczególnie, że nad projektem pracowali specjaliści z Uniwersytetu Przyrodniczego w Lublinie - powiedział nam **Tadeusz Górski**, burmistrz Rejowca. - Można powiedzieć, że tego typu oczyszczalnia wyprzedza czas. Będzie oczyszczała ścieki i wodę opadową. Przyłączone zostaną do niej wszystkie budynki z Zawadówki, a także z tzw. osiedla CPN-owego, które znajduje się przy drodze wojewódzkiej.

Obecnie funkcjonująca oczyszczalnia w Zawadówce nie spełnia już wymogów i wiele wskazuje na to, że wiosną Wojewódzki Inspektorat Ochrony Środowiska wstrzyma jej działanie.

- Zanim ją zburzymy, chcemy wcześniej ulokować nowy obiekt i jak najszybciej rozpocząć jego budowę. Koszt całej inwestycji zapewne przekroczy 5 mln zł, więc będziemy starać się jeszcze o kolejne środki.

W gminie Rejowiec Fabryczny dzięki wsparciu z programu Polski Ład realizowane będą trzy inwestycje. A wsparcie jest bardzo wysokie, ponieważ wynosi ponad 10,5 mln zł.

- Najwyższe dofinansowanie, bo ponad 7,3 mln zł otrzymaliśmy na przebudowę dróg gminnych i wytypowaliśmy do tego kilka dróg - mówi wójt **Zdzisław Krupa**. - Mowa tu o odcinkach w miejscowościach: Kanie Stacja, Krasne, Wólka Kańska Kolonia, Liszno Kolonia, Kanie i Zalesie Kańskie, z czego najwięcej pieniędzy pochłonie ten w Krasnem. Są to odcinki w różnym stanie technicznym, utwardzone tłuczniem lub gruntowe.

Dwie pozostałe inwestycje to modernizacja infrastruktury wodnej (1,9 mln zł) i modernizacja infrastruktury kanalizacyjnej (1,3 mln zł).

- Mamy trzy ujęcia wody, które były budowane jeszcze w latach 90. ubiegłego wieku, więc wymagają już rozbudowy lub modernizacji. Są to ujęcia w Lisznie, Wólce Kańskiej Kolonii i Pawłowie - dodaje wójt. - Chcemy zamontować fotowoltaikę, aby zmniejszyć koszty poboru energii. Na ujęciu w Lisznie i Pawłowie planujemy stworzenie dodatkowych zbiorników wodnych, a w samym Pawłowie chcemy dobudować także studnię. Na ujęciu w Wólce Kańskiej Kolonii zamontujemy urządzenie do uzdatniania wody do celów bytowych. W ramach dofinansowania chcemy również wdrożyć w gminie system zdalnego odczytu poboru wody.

Miasto Rejowiec Fabryczny otrzymało dofinansowanie na dwie zgłoszone inwestycje. Ponad 2,8 mln zł wsparcia wpłynęło na standaryzację dróg gminnych i infrastruktury technicznej w obszarach strategicznych dla rozwoju gospodarczego miasta. Kolejne 2,7 mln zł zostanie przeznaczonych na zieloną rewitalizację miasta, obejmującą odnowę zabytkowych parków i terenów zielonych.

- Na tych wnioskach najbardziej nam zależało – mówi burmistrz **Stanisław Bodys**. - W ramach pierwszego przedsięwzięcia planujemy m.in. modernizację wraz z oświetleniem ciągu ulic: Marii Curie-Skłodowskiej i Wschodniej oraz budowę sieci kanalizacyjnej przy ul. Jana Pawła II. Jeśli chodzi o rewitalizację, to mamy już fachowe opracowania, które będą podstawą do projektowania szczegółowych rozwiązań. Mieszkańcy wskazali, co taka rewitalizacja powinna uwzględniać. Chodzi m.in. o urządzenie alejek, nasadzenia drzew, krzewów i bylin oraz usytuowanie małej architektury, w tym ławek. Niezwykle ważne w tym projekcie są dalsze zabiegi pielęgnacyjne zabytkowego drzewostanu i odtworzenie trawników.

DBEZ, MP

Miejski Ośrodek Pomocy Rodzinie w Chełmie

Miejski Ośrodek Pomocy Rodzinie
ogłasza po raz kolejny konkurs plastyczny
dla dzieci i młodzieży Szkół Podstawowych
z miasta Chełm pt.

„Bez nałogów świat buduję, szczęśliwą rodzinę maluję"

*Rodzina. To przestrzeń, którą tworzymy razem.
Mamy nadzieję, że udział w konkursie będzie dodatkową okazją
do wspólnego spędzania czasu oraz wzmacniania istniejących więzi w rodzinie.
Poprzez swoje prace konkursowe pokażecie Nam,
jak powinna funkcjonować szczęśliwa rodzina wolna od nałogów.*

*Celem konkursu jest ukazanie pozytywnych relacji w rodzinie
oraz pokazanie, jak powinna funkcjonować szczęśliwa rodzina wolna od nałogów.
Podnoszenie świadomości dzieci i młodzieży o negatywnych skutkach nałogów
oraz rozwijanie wyobraźni i twórczych umiejętności.*

Prace konkursowe powinny być wykonane dowolną techniką
(wyklejanie, wydzieranie, malowanie, plastelina) w formacie a4.

**Termin składania prac: 15.11.2021 r. - 30.11.2021 r.
do Zespołu Pieczy Zastępczej, przy ul. Wolności 20, 22-100 Chełm.**

Nagrodzenie laureatów: 6.12.2021 r (I, II, III miejsce oraz dwa wyróżnienia).
Prace laureatów będą wykorzystane, jako grafika w kalendarzu na rok 2022
promującym Rodzicielstwo Zastępcze.
Wystawa prac plastycznych w głównym holu Urzędu Miasta Chełm
przy ul. Lubelskiej 65, w dniach: 13.12.2021 – 31.12.2021.

Konkurs finansowany jest ze środków Urzędu Miasta Chełm w ramach programów
z zakresu polityki społecznej dla miejskich jednostek organizacyjnych.
Więcej informacji nt. Konkursu pod numerem telefonu 82 565 91 62.

6305

eprasa.pl 0b156f5020

REGION Na terenie czterech gmin powstanie zbiornik Oleśniki

Kiedy zaleją 11 tysięcy działek?

Wraca temat budowy olbrzymiego akwenu w gminach: Krasnystaw, Łopiennik Górny, Rejowiec Fabryczny i Trawniki. Przedstawiciele lubelskiego oddziału Wód Polskich zaprezentowali samorządowcom najnowszą koncepcję programowo -przestrzenną inwestycji szacowanej na 570 mln zł.

fot. UG Łopiennik Górny

Spotkanie konsultacyjne odbyło się 22 października w Urzędzie Gminy Krasnystaw. Pierwsze koncepcje zbiornika Oleśniki pojawiły się już w latach siedemdziesiątych ubiegłego stulecia, a ostatnia pochodzi z 2014 roku. Nową, niezależną od poprzednich, wykonuje firma Bipromel, a inwestorem jest Państwowe Gospodarstwo Wodne „Wody Polskie".

W obecnej koncepcji są dwa warianty zbiornika o powierzchni 1,4 tys. hektarów, zapora główna upustowa w Trawnikach oraz zapora działowa zbiornika górnego w Borowicy w pobliżu mostu lub na moście (w zależności od wariantu) nad rzeką Wieprz. W zaporze upustowej planowane są dwie elektrownie wodne wyposażone w wolnoobrotowe turbiny Archimedesa.

Całkowity koszt inwestycji szacuje się na 570 mln zł. Sama dokumentacja to 75 mln zł. Orientacyjny czas jej opracowania to około 3-4 lata. Zbiornik obejmowałby zasięgiem działki w 22 obrębach geodezyjnych w powiatach: świdnickim, chełmskim i krasnostawskim.

Lepiej drożej i bez problemów

Ponad połowa działek znajduje się w gminie Łopiennik Górny. Wójt **Artur Sawa** opowiada się za pierwszym wariantem, który zawiera utrzymanie drogi na koronie zapory.

- Drugi wariant bez zapory działowej w Borowicy dzieli gminę i mieszkańców oraz przewiduje bardzo odległe przejazdy w gminach sąsiednich. Droga przez rzekę Wieprz to bardzo ważny ciąg komunikacyjny łączący zachodnią część gminy ze wschodnią. Zapewnia również połączenie powiatów krasnostawskiego i chełmskiego. Ponadto zwróciłem uwagę na zabezpieczenie miejscowości Dobryniów poprzez ewentualne wydłużenie zapory bocznej polderu Dobryniów oraz odpowiednie umocnienie linii brzegowej całej miejscowości - komentuje wójt Sawa.

Zbiornik w gminie Krasnystaw, przy maksymalnym spiętrzeniu wody, może sięgać do Stężycy Kolonii w pobliżu granicy z miastem.

- Wszyscy wójtowie obecni na spotkaniu konsultacyjnym opowiedzieli się za pierwszym wariantem, czyli budową zbiornika wstępnego i głównego. W takim przypadku koszt byłyby oczywiście trochę większy, ale utrzymanie obecnego układu komunikacyjnego nie wiązałoby się ze znaczącymi utrudnieniami dla mieszkańców - mówi wójt **Edyta Gajowiak-Powroźnik**.

Zyskałby cały makroregion

W gminie Rejowiec Fabryczny zbiornik zająłby około 1 tys. działek w miejscowościach: Toruń, Liszno Kolonia i Leszczanka, czyli na terenach pomiędzy rzeką i kanałem Wieprz-Krzna.

- Są to grunty przede wszystkim łąkowe, część jest zalesiona. Niektóre działki są wykorzystywane rolniczo, ale gleby są słabej, piątej i szóstej klasy. W ostatnich latach są wyłączane z produkcji. W czaszy zbiornika znajduje się jeden budynek mieszkalny położony przy kanale w Lisznie. Projektanci mają jeszcze rozważyć, czy trzeba wykupić te grunty i nieruchomości. Mieszkańcy nie są jednak przeciwni tej inwestycji, bo ten temat poruszany jest od dłuższego czasu - informuje wójt **Zdzisław Krupa**.

Uczestnicy spotkania konsultacyjnego doszli do wspólnego wniosku, że powrót do koncepcji budowy zbiornika Oleśniki to iskierka nadziei, że rządzący oraz zarządzający akwenami zauważą potrzebę retencji, zabezpieczenia województwa w wodę, wytwarzania czystej energii. Byłaby to również wielka szansa do rozwoju regionu w zakresie turystyki i rekreacji.

- Przedstawienie koncepcji programowo-przestrzennej oraz dyskusja są bardzo ważne dla naszej gminy, choć droga do ewentualnej budowy takiego zbiornika jest bardzo odległa. Niemniej cieszymy się, że temat jest zauważony na poziomie wojewódzkim - mówi **Daniel Baj**, wójt gminy Trawniki. **GD**

Cześć głównego zbiornika i Zapory w Oleśnikach
fot. Daniel Baj

Część zbiornika obejmującego gminy Krasnystaw i Łopiennik Górny
fot. Daniel Baj

Wybory w partii zakończone

CHEŁM Platforma Obywatelska wybrała nowe władze. Na stanowiskach szefów struktur lokalnych zmian nie ma. Zmienił się za to szef struktur regionalnych. Bój o to stanowisko był zacięty.

W Chełmie po raz kolejny przewodniczącą została **Małgorzata Sokół.** Jest szefową miejskiej Platformy nieprzerwanie od 2010 roku. Nie miała kontrkandydatów w tych wyborach. Kadencja trwa 4 lata, a więc to pod wodzą Sokół miejscy działacze będą walczyć w najbliższych wyborach.

We Włodawie szefem na kolejną kadencję został **Jerzy Wrzesień**, w Krasnymstawie - **Piotr Jelonek**.

Region lubelski był podobno jedynym, gdzie o stanowisko przewodniczącego rywalizowało aż trzech kandydatów: Stanisław Żmijan, Piotr Górski i Grzegorz Nowakowski. Wcześniej PO zarządzał prezydent Lublina Krzysztof Żuk. Wybory ostatecznie wygrał **Stanisław Żmijan**, uzyskując zdecydowaną przewagę. **AN**

Grupa wsparcia dla osób po chorobie

CHEŁM Masz za sobą walkę z chorobą nowotworową? A może wciąż ją toczysz? Chcesz o tym porozmawiać, potrzebujesz psychologicznego wsparcia? Skorzystaj z pomocy oferowanej przez Stowarzyszenie Hospicjum Domowe im. ks. kan. Kazimierza Malinowskiego w Chełmie.

W stowarzyszeniu od lat działa grupa wsparcia dla osób po chorobie nowotworowej. Przed pandemią spotkania odbywały się regularnie, obecnie uzależnione są od sytuacji epidemiologicznej. Jednak, jak zapewnia prezes stowarzyszenia **Tadeusz Boniecki**, na pewno nikt kto zgłosi się po pomoc, nie zostanie jej pozbawiony.

Zdaniem lekarzy onkologów na nowotwory choruje coraz więcej osób. Częstym powodem zachorowań na raka jest m.in. stres związany z trybem życia, zatruciem środowiska naturalnego, pracą zawodową. Jednak medycyna ma coraz więcej sukcesów w walce z nowotworami. Dzięki postępowi nauki wzrasta skuteczność wykrywania tych chorób. To z kolei sprzyja wydłużaniu się życia osób, u których wykryto nowotwory. U wielu chorych leczenie zakończyło się sukcesem. To nie oznacza jednak, że mogą spać spokojnie. Muszą się poddawać regularnym badaniom onkologicznym, a to także budzi duże emocje.

– Osobie chorej na raka, pozbawionej pomocy psychologicznej, prawnej i duszpasterskiej oraz wiary w siebie, takie wsparcie ze strony grupy dostarczy sił do dalszej walki z chorobą. Pomoże również w odnalezieniu się w nowej rzeczywistości oraz przyspieszy wyzdrowienie – mówi Boniecki.

Zainteresowane osoby mogą uzyskać bliższe informacje i zapisać się do grupy wsparcia pod numerem (82) 564 50 11 bądź osobiście w biurze stowarzyszenia od poniedziałku do piątku. Pomoc udzielana jest bezpłatnie. **AN**

5101
Chełmski Dom Pogrzebowy
Firma Łukowiec
Organizujemy pogrzeby na wszystkich cmentarzach i zajmujemy się transportem międzynarodowym zmarłych.
Chełm ul. Szpitalna 49
82-564 36 07
602 469 287
www.łukowiec.pl
■ Przeprowadzamy kremację w ciągu kilku godzin.
■ Posiadamy własną kaplicę i chłodnię.
Nasza firma jest Zarządcą Cmentarza Parafialnego w Chełmie przy ul. Lwowskiej.
Wszystkie czynności związane z pogrzebem, ekshumacją, pracami kamieniarskimi i budowlanymi muszą zostać uzgodnione w naszym biurze:
ZAKŁAD POGRZEBOWY
Chełm ul. Poległych 1
82-542 18 56 602 373 203
www.zakładpogrzebowychelm.pl
USŁUGI CAŁODOBOWE - BEZGOTÓWKOWE
Wypłacamy Zasiłki Pogrzebowe ZUS i KRUS Przed Pogrzebem

Odeszli...

Mirosław Kot, 91 lat
Marianna Troć, 91 lat
Piotr Kusy, 76 lat
Andrzej Nowak, 51 lat
Maria Girgielewicz, 79 lat
Edward Ciemiński, 73 lata
Tadeusz Wesołowski, 79 lat
Tadeusz Gut, 76 lat
Edward Pieńkowski, 75 lat
Teresa Cukier, 83 lata
Witold Sabarański, 73 lata
Kazimiera Bebko, 81 lat
Danuta Janina Sulewska, 86 lat
Zdzisław Pikuła, 70 lat
Ryszard Turczyn, 58 lat
Mirosław Dmitruk, 46 lat
Krystyna Wolska, 64 lata
Kazimiera Flis, 89 lat

Kompleksowe Usługi Pogrzebowe
KOMPLEKS
Zakład Usług Pogrzebowych
24h
Chełm, ul.Rejowiecka 93
Rejowiec Fabr., ul. Dworcowa 4
82 566 40 53
502 791 454
2640

eprasa.pl 0b156f5020

W skrócie z gminy Wierzbica

Wi-Fi hula na wsi

Osiem bezpłatnych Wi-Fi stanęło na terenie gminy Wierzbica. Wystarczy zalogować się na portalu gmina Wierzbica WiFi4EU, zaakceptować regulamin i cieszyć się z darmowego dostępu do internetu.

Gmina Wierzbica, jako jedna ze 123 gmin w Polsce uzyskała środki z Unii Europejskiej w programie Komisji Europejskiej. To wsparcie dla bezpłatnego dostępu do bezprzewodowego internetu w przestrzeniach publicznych, takich jak: parki, place, budynki publiczne, biblioteki i ośrodki zdrowia. Gmina Wierzbica otrzymała na ten cel bony o wartości 15 tys. euro.

Darmowe Wi-Fi znajdują się na budynkach: Urzędu Gminy Wierzbica, Ośrodka Pomocy Społecznej w Wierzbicy, wiejskich domów kultury w Wierzbicy, Busównie, Olchowcu, Chylinie, Pniównie i przy Integracyjnym Centrum Rekreacyjno-Sportowym w Wierzbicy.

By skorzystać, wystarczy w tych miejscowościach odnaleźć sieć bezprzewodową WiFi4EU.

Kują schodki. Likwidują bariery

Trwają prace przy budowie pochylni przed budynkiem Urzędu Gminy w Wierzbicy. Dzięki temu wejście zostanie dostosowane do potrzeb osób niepełnosprawnych. Wykonawcą prac jest firma DAW -BRUK Dawid Sarzyński. Kwota zadania to ponad 72 tys. zł, z czego gmina otrzymała ponad 25 tys. zł dofinansowania.

- W trakcie budowy pochylni zostaną wyremontowane schody do siedziby urzędu, które ze względu na stan techniczny zagrażały bezpieczeństwu petentów i pracowników - mówi wójt gminy Wierzbica **Bożena Deniszczuk**.

Prace mają zakończyć się do 15 listopada br. Do tego czasu należy korzystać z tymczasowego wejścia do urzędu gminy, zlokalizowanego z drugiej strony budynku.

Geodeta zbiera życzenia

Trwają scalenia gruntów obrębów Chylin Wielki, Tarnów, Wólka Tarnowska i Wygoda. W dniach 3-5 listopada zaplanowano jeszcze trzy spotkania w tej sprawie, które odbędą się w Centrum Kulturalnym w Wólce Tarnowskiej.

- Geodeta prowadzący prace scaleniowe będzie zbierał życzenia dotyczące projektu scalenia gruntów. W interesie uczestników jest udział w tych czynnościach - przypomina wójt Deniszczuk.

Osoby biorące udział w postępowaniu proszone są o dostarczenie posiadanych dokumentów własności na grunty położone w miejscowościach objętych scaleniem. W związku z panującą sytuacją epidemiczną należy telefonicznie ustalić indywidualną godzinę spotkania, aby uniknąć dużego nagromadzenia osób. **DBEZ**

Wybory w Kamieniu

GM. KAMIEŃ Dwa komitety wyborcze zarejestrowały się do kolejnych wyborów uzupełniających do Rady Gminy Kamień. To oznacza, że głosowanie zaplanowane na 19 grudnia tym razem się odbędzie. Znamy prawdopodobne nazwiska kandydatów na radnych.

Po raz drugi ogłoszono wybory uzupełniające do Rady Gminy Kamień. Poprzednio, w maju tego roku, nie było kandydatów. Tym razem wiadomo, że będzie ich dwóch. Zarejestrowały się dwa komitety wyborcze: KWW **Konrada Kozłowskiego** i KWW **Marzeny Nafalskiej**. Pełnomocnikiem pierwszego z nich jest **Jakub Kozłowski**. Komitet ma siedzibę na ul. Jagodowej w Kamieniu. Pełnomocnikiem Nafalskiej jest **Małgorzata Pietrucha**. Siedziba jej komitetu mieści się na ul. Hrubieszowskiej.

Wybory uzupełniające ogłoszono po rezygnacji **Natalii Zubek-Olszewskiej**, która pracowała w Radzie Gminy Kamień drugą kadencję. Wybrano ją z obwodu obejmującego ul. Hrubieszowską w Kamieniu. W ostatnich wyborach startowała z KWW Dariusza Stockiego. Na początku tego roku złożyła jednak rezygnację. Jej mandat wygasł 17 lutego. 9 maja miały się odbyć wybory uzupełniające. Nikt chętny się wtedy nie zgłosił i głosowania nie było.

Lokale wyborcze 19 grudnia będą otwarte w godz. 7-21. Uprawnionymi do głosowania są mieszkańcy okręgu wyborczego nr 7, czyli ulic Hrubieszowskiej i Wspólnej. 14 listopada mija termin na podanie list kandydatów. **DBEZ**

Rewers z radą programową

CHEŁM Radę programową mają media narodowe, będzie mieć też Dyskusyjny Klub Filmowy Rewers. Wybory już zostały przeprowadzone. W skład gremium wchodzą cztery osoby.

Zebranie, na którym rada została wybrana, odbyło się 18 października. Tworzą ją: **Agnieszka Malinowska, Anna Włodarczyk-Chwesiuk, Grzegorz Grzywaczewski i Jarek Kopczyński.** To oni - jak wyjaśnia opiekun klubu **Piotr Stelmaszczuk** - będą wybierać filmy i planować kierunek działań i pokazów klubowych. Jak sobie radzą z nowymi obowiązkami kinomani, przekonaj się już niedługo na listopadowym spotkaniu DKF. W planach jest pokaz filmu „Niefortunny numerek lub szalone porno" w reż. Radu Jude, który wybrała rada programowa. Prelekcję po seansie będzie miał **Grzegorz Grzywaczewski**.

Początki DKF Rewers sięgają października 2009 roku, kiedy po raz pierwszy Chełmski Dom Kultury postanowił powrócić do tej niezwykłej formy spotkań z kinem niekomercyjnym. Od tamtej pory, raz w miesiącu - w czwartek, miłośnicy kina spotykają się w Zorzy, aby oglądać filmy, których nie zobaczymy w telewizji i dzielić się opiniami na ich temat. **AN**

Drugie podejście do sesji

GM. SAWIN We wtorek, 2 listopada ma się odbyć sesja Rady Gminy Sawin. Poprzednią odwołano z powodu absencji większości radnych. Przed nimi dyskusja na temat cen śmieci.

Sesja wtorkowa rozpocznie się o godz. 12, jeśli tym razem będzie kworum. Poprzednio, na sesję zaplanowaną na 22 października, przyszło tylko sześcioro radnych. Dlatego nie mogła się odbyć. Rani wytłumaczyli wówczas swoją nieobecność sprawami zawodowymi i osobistymi. Niektórzy jednak podejrzewali, że wielu nie przyszło na obrady, bo wcześniej dwukrotnie nieobecny był wójt **Dariusz Ćwir**.

W programie sesji podjęcie uchwał m.in. w sprawie regulaminu utrzymania czystości i porządku na terenie gminy, określenia szczegółowego sposobu i zakresu świadczenia usług w zakresie odbierania odpadów komunalnych od właścicieli nieruchomości i zagospodarowania tych odpadów.

Zgodnie z projektem uchwały przygotowanej przez wójta, cena śmieci w gminie Sawin może wzrosnąć do 14 zł od jednego mieszkańca. Przewidziane są też zniżki. Stawka 9 zł proponowana jest dla piątego i szóstego mieszkańca danej nieruchomości, a 6 zł - od siódmego i każdego następnego domownika. Za niesegregowane odpady będzie trzeba zapłacić 33 zł, jeżeli radni przyjmą te stawki bez zmian. Prawdopodobnie będzie też można skorzystać z ulgi za kompostowanie bioodpadów.

Będzie też podejmowana uchwała w sprawie dokumentowania wykonania obowiązku pozbywania się z terenu nieruchomości nieczystości ciekłych gromadzonych w zbiornikach bezodpływowych. Wójt chce też uzyskać od radnych zgodę na nabycie nieruchomości na rzecz gminy. **DBEZ**

Z funduszami łatwiej o pracę

Do dyspozycji bezrobotnych zainteresowanych znalezieniem pracy, nadal są miliony złotych. Jak z nich skorzystać, dowiecie się w Powiatowych Urzędach Pracy.

Korzystając z dofinansowania z Regionalnego Programu Operacyjnego Województwa Lubelskiego, Powiatowy Urząd Pracy w Biłgoraju realizuje siódmą już edycję projektu „Aktywność i praca". Ma na ten cel nieco ponad 3,1 mln zł. – *Jeszcze w tym roku oferujemy bezrobotnym możliwość zdobycia nowych kwalifikacji zawodowych* – mówi **Danuta Łagożna** – Dyrektor Powiatowego Urzędu Pracy w Biłgoraju. – *Właśnie teraz prowadzimy nabór na szkolenie „Kasjer z Certyfikatem ECDL". Jego realizacja zaplanowana jest na pierwszą połowę listopada 2021 r. Zwracam jednak uwagę, że każdy bezrobotny zainteresowany zdobyciem nowych kwalifikacji może skorzystać z finansowania szkolenia zawodowego zgodnie z indywidualnymi potrzebami.*

Wsparcie oferują wszystkie PUP-y

Projekty podobne do biłgorajskiego, realizują wszystkie Powiatowe Urzędy Pracy w województwie. Łącznie mają do wykorzystania ponad 97 mln złotych. Trudno jednak mówić o średniej wartości projektu. Poszczególne PUP-y składały wnioski i otrzymały pieniądze zgodnie ze swoimi potrzebami, dlatego ich wartość waha się od niespełna 1,4 mln zł (PUP w Parczewie) po blisko 10 mln zł (MUP w Lublinie). – *To, że rozpoczął się już okres podsumowywania osiągnięć związanych z Funduszami Europejskimi na lata 2014-2020, nie oznacza wcale, że nie ma już pieniędzy na kolejne działania* – mówi **Jarosław Stawiarski**, marszałek województwa lubelskiego. – *I realizacja projektów PUP przewidziana jest do końca 2022 roku. Chcę też przypomnieć, że w ostatnich latach, to już siódma edycja tego typu projektów. Wydaliśmy na nie blisko 391 mln zł. Skorzystało z nich prawie 30 tys. bezrobotnych zarejestrowanych w urzędach pracy. Dla mnie najważniejsza zaś jest informacja, że spośród nich prawie 20,5 tys. osób znalazło pracę.*

Kto może skorzystać

Uczestnikami projektów mogą być wyłącznie osoby bezrobotne w wieku 30 lat i więcej, które zarejestrowane są w urzędzie pracy. Muszą też należeć do co najmniej jednej z grup:

- długotrwale bezrobotni,
- osoby o niskich kwalifikacjach,
- w wieku 50 lat i więcej,
- osoby z niepełnosprawnościami,
- kobiety
- odchodzący z rolnictwa (rolnicy i członkowie ich rodzin, prowadzący indywidualne gospodarstwo rolne do wielkości 2ha przeliczeniowych i ubezpieczeni w KRUS) i jednocześnie należące do jednej z grup: osób długotrwale bezrobotnych, osób o niskich kwalifikacjach, osób w wieku 50 lat i więcej, osób z niepełnosprawnościami, kobiet.

Kto może skorzystać

Sprawdźmy na przykładzie Radzynia Podlaskiego. Miejscowy PUP realizuje właśnie szkolenia grupowe. Ich uczestnicy uczą się zawodu kucharza (5 osób), spawacza (5), kierowcy-operatora wózków jezdniowych (6). Jeszcze w listopadzie rozpocznie się szkolenie dla sprzedawców (7). Dotychczas miejscowy PUP objął wsparciem 51 bezrobotnych. Wszyscy otrzymali Indywidualne Plany Działania i poradnictwo zawodowe. Część spośród nich korzysta z półrocznych staży, a kolejni znaleźli zatrudnienie w ramach prac interwencyjnych.

Listę możliwych form pomocy, uzupełniają takie możliwości jak: dofinansowanie na wyposażenie lub doposażenie stanowiska pracy, a nawet jednorazowa dotacja na rozpoczęcie prowadzenia działalności gospodarczej.

O szczegóły oferty pytajcie w swoich Powiatowych Urzędach Pracy. Ich pełną listę znajdziecie na stronie internetowej : **wuplublin.praca.gov.pl w zakładce Urząd-Dane Kontaktowe-Powiatowe Urzędy Pracy.**

Lubelskie Fundusze Europejskie

Dowiedz się więcej na:
www.rpo.lubelskie.pl

Fundusze Europejskie Program Regionalny | Rzeczpospolita Polska | lubelskie Smakuj życie! | Unia Europejska Europejskie Fundusze Strukturalne i Inwestycyjne

Publikacja współfinansowana ze środków Europejskiego Funduszu Społecznego

MATERIAŁ INFORMACYJNY

eprasa.pl 0b156f5020

CHEŁM Uniwersytet Trzeciego Wieku czeka na chętnych

Na naukę nigdy nie jest za późno

Nowy rok akademicki rozpoczęli już także seniorzy. Oczywiście mają łatwiej niż młodzież, bo uczą się już tylko i wyłącznie dla przyjemności. Jak zostać studentem Uniwersytetu Trzeciego Wieku? Warunek jest jeden: wiek. Trzeba mieć minimum 60 lat.

UTW działa w Chełmie przy Państwowej Wyższej Szkole Zawodowej pod opieką Chełmskiego Towarzystwa Naukowego. Przewodniczącą zarządu jest **Elżbieta Dziedzicka**, jej zastępczynią **Teresa Foryt**. **Urszula Pejo** pełni funkcję skarbnika, a **Alicja Wojtczak** sekretarza.

- Nasze cele to wspieranie potencjału seniorów, uczestnictwo w kulturze i życiu społecznym, podtrzymywanie więzi społecznych, integracja ze środowiskiem, edukacja społeczna, technologiczna, ekologiczna, prozdrowotna i oczywiście prawna - wylicza przewodnicząca Dziedzicka.

W zajęciach mogą brać udział wszyscy chętni 60+. W tym roku zajęcia odbywają się w środy i piątki o godz. 11.30.

- Osoby, które chcą dołączyć do naszej braci studenckiej, powinni przyjść wtedy, kiedy odbywają się zajęcia, wypełnić kwestionariusz i podpisać RODO. Trzeba też przygotować zdjęcie do legitymacji - wyjaśnia przewodnicząca.

Studenci-seniorzy mają legitymacje, najstarsi też indeksy, w które wpisują zajęcia. Obecność nie jest obowiązkowa. Studenci uczestniczą tylko w tych spotkaniach, które ich interesują. Oferta jest bardzo różnorodna, od warsztatów, po zajęcia z wychowania-fizycznego, lektoraty z języków angielskiego i włoskiego.

- Zajęcia dają nam bardzo dużo. Mobilizują nas do wyjścia z domu, zadbania o siebie. Uczymy się wielu praktycznych rzeczy, np. obsługi smartfonów, które mamy, a nie do końca znamy ich funkcje - zachęca Dziedzicka. - Poza tym wyjeżdżamy na wspólne wycieczki, do teatru, mamy integracyjne spotkania plenerowe.

W przyszłości UTW chce pójść w kierunku kół zainteresowań. Ponadto studenci-seniorzy współpracują z jednym z chełmskich przedszkoli i jedną ze szkół średnich. **AN**

Wójt Gminy Wierzbica

Informuje, że w dniach 26.10.2021 r. - 18.11.2021 r. na tablicy ogłoszeń w Urzędzie Gminy Wierzbica przy ulicy Włodawskiej 1, oraz stronie internetowej Urzędu Gminy Wierzbica **http://ugwierzbica.bip.lubelskie.pl** wywieszono wykaz nieruchomości gminnych przeznaczonych do sprzedaży, położonych w miejscowości Pniówno, gm. Wierzbica.
Szczegółowe informacje: tel. 82-569-32-32, 82-575-07-16 oraz na stronie http://ugwierzbica.bip.lubelskie.pl 6314

Druga wielka farma w planach

GM. LEŚNIOWICE W Leśniowicach-Kolonii ma powstać farma fotowoltaiczna o mocy do 2 MW. Będzie produkować energię elektryczną na potrzeby mieszkańców gmin Leśniowice, Kamień i Wojsławice. To obok planowanej farmy w Buśnie, w gminie Białopole, drugi tak zaawansowany projekt w naszym regionie.

W trzech gminach powiatu chełmskiego - Leśniowicach, Kamieniu i Wojsławicach - odbyły się spotkania na temat programu „Dom bez rachunków". Projekt ten prowadzą **Paweł Kostrzewa** oraz **Mateusz Berger**, doradcy z Polskiej Izby Odnawialnych Źródeł Energii. Goście przedstawili możliwości przystąpienia do tego programu i zasady jego finansowania. Zakłada on budowę farmy fotowoltaicznej o mocy do 2 MW i produkcję energii elektrycznej na potrzeby mieszkańców, jak również osób prowadzących działalność gospodarczą. Ma to wpłynąć na znaczące obniżeniem rachunków za prąd.

- Inwestycja ma powstać w miejscowości Leśniowice-Kolonia, na działce, która decyzją rady gminy została wydzierżawiona na okres 30 lat Spółdzielni Energetycznej w celu zaspokojenia potrzeb energetycznych członków spółdzielni. Co ważne, właścicielami powstałej infrastruktury będą przystępujący do programu mieszkańcy. Przedsięwzięcie uzyskało już pozytywną decyzję o środowiskowych uwarunkowaniach - mówi wójt **Joanna Jabłońska**.

Na stronach internetowych urzędów gmin, które wspólnie przystępują do projektu, jak również w urzędach, dostępne są druki deklaracji wraz z ankietą dla osób zainteresowanych rezerwacją mocy w farmie, a co za tym idzie przystąpieniem do spółdzielni energetycznej.

- Chętnych prosimy o podanie deklarowanej mocy w oparciu o faktyczne zużycie energii elektrycznej w gospodarstwie domowym. Po zebraniu wszystkich chętnych, organizatorzy projektu będą umawiać się na indywidualne spotkania w celu dokładnego doboru mocy instalacji - dodaje wójt Jabłońska.

Opłata rezerwacyjna wynosi 60 zł za jeden udział, od 1 kW zadeklarowanej mocy w farmie fotowoltaicznej. Płatna będzie na rachunek bankowy spółdzielni po zakończeniu naboru na członków spółdzielni oraz po zakończeniu indywidualnych spotkań.

- Niestety, w naszej gminie jest małe zainteresowanie. Niewiele osób przyszło na zorganizowane w Kamieniu spotkanie. Być może dlatego, że spora grupa mieszkańców ma już indywidualnie założoną fotowoltaikę. Będziemy jeszcze temat nagłaśniać. Na taki cel też mamy własną działkę, gdyby była potrzeba - komentuje wójt Kamienia **Dariusz Stocki**.

Energia elektryczna wyprodukowana w Leśniowicach-Kolonii będzie najpierw przesyłana do sieci zakładu energetycznego. Odległość do mieszkańców gminy Kamień nie ma żadnego znaczenia. **DBEZ**

Wielka Rewitalizacja Włodawy - nowe funkcjonalności społeczne, gospodarcze i rekreacyjne obszaru starego rynku miasta we Włodawie

Wielka „Rewitalizacja Włodawy" to nie tylko wielomilionowe inwestycje budowlane i infrastrukturalne dofinansowane z Regionalnego Programu Operacyjnego Województwa Lubelskiego na lata 2014-2020.

W ramach realizacji projektu przewidziana jest również realizacja zadania „Nadanie nowych funkcjonalności społecznych, gospodarczych i rekreacyjnych obszarowi starego rynku miasta we Włodawie". Zakładało ono zakup czternastu straganów wystawienniczych.

Nowe miejskie stragany mają wymiary 250/200/90 cm. Zostały wykonane z drewna dwukrotnie impregnowanego, tak by były odporne na różnego rodzaju warunki atmosferyczne. Wewnątrz kramów znajduje się sześć półek. Dzięki trzem oknom istnieje możliwość wystawienia towaru z dowolnej strony. Klapy boczne posiadają wmontowane na stałe nogi, co powoduje gotowość stoiska w parę minut. Dachy straganów pokryte zostały gontem bitumicznym. Całość konstrukcji zamontowana jest na śruby zamkowe skręcane wewnątrz nakrętką motylkową co przyczynia się do szybkiego i wielokrotnego montażu i demontażu straganu.

Nowe miejskie kramy wykorzystywane będą przy różnego rodzaju imprezach odbywających się w mieście.

Fundusze Europejskie Program Regionalny | Rzeczpospolita Polska | lubelskie Smakuj życie! | Unia Europejska Europejski Fundusz Rozwoju Regionalnego

Ogród jeszcze wypięknieje

GM. SAWIN Szybki konkurs ofert na realizację zadania z zakresu turystyki i krajoznawstwa, ogłoszony przez gminę Sawin, przyniósł szczęście Regionalnemu Towarzystwu Gminy Sawin. Dostanie dodatkowe 17 tys. zł na Ogród Zabaw, który niedawno otwierano z wielką pompą.

Pierwszeństwo w konkursie ofert miały organizacje pozarządowe i podmioty działające w gminie Sawin. Liczył się też wkład rzeczowy, osobowy, świadczenia wolontariuszy i ich praca społeczna. Termin realizacji zadania upływa 31 grudnia.

- Złożyliśmy wniosek na poprawę dostępności i atrakcyjności Ogrodu Zabaw. Chcemy wykonać podjazd dla osób na wózkach, oświetlenie solarne oraz zakupić dodatkowe atestowane urządzenia do zabawy - chwali się **Agnieszka Dąbrowska**, prezes Regionalnego Towarzystwa Gminy Sawin.

Niedawno uroczyście świętowano otwarcie tego wyjątkowego ogrodu, będącego jednocześnie placem zabaw. Powstał przy ul. Kościelnej w Sawinie. Inwestycja została zrealizowana przez Regionalne Towarzystwo Gminy Sawin we współpracy z samorządem gminy i miejscową parafią rzymskokatolicką. Dotacja na ten cel wyniosła 100 tys. zł i pozyskano ją dzięki współpracy z Lokalną Grupą Działania Promenada S12, w ramach dofinansowania z Programu Rozwoju Obszarów Wiejskich. Istniejąca infrastruktura rekreacyjna to miejsce przyjazne i bezpieczne dla wszystkich dzieci, także dla tych ze szczególnymi potrzebami ruchowymi. Ogród Zabaw wyposażono w urządzenia do zabaw, piaskownicę, ścieżkę sensoryczną „bosych stóp" oraz naturalne, innowacyjne elementy w postaci tunelu z żywej wikliny i szałasów z wikliny. **DBEZ**

eprasa.pl 0b156f5020

Kociuba ma kolejny sukces

GM. CHEŁM Mieszkańcy gminy Chełm już wkrótce zamontują w swoich gospodarstwach nowoczesne instalacje fotowoltaiczne. Marszałek Jarosław Stawiarski podpisał umowę z wójtem gminy Chełm Wiesławem Kociubą na realizację ogromnego projektu, wartego ponad 11 mln zł.

Nie tylko drogi będą w przyszłym roku robione na terenie gminy Chełm. Samorząd otrzymał dodatkowe wsparcie z Regionalnego Programu Operacyjnego Województwa Lubelskiego na lata 2014-2020 na odnawialne źródła energii. To w ramach zwiększenia dofinansowania, które trafi do trzech samorządów na Lubelszczyźnie. Najwięcej dostanie właśnie gmina Chełm. Zainteresowanie mieszkańców korzystaniem z zielonej, ekologicznej energii było tak duże, że gmina złożyła dwa wnioski, nie jeden. Drugi wniosek jednak nie otrzymał dofinansowania, czeka na ewentualne oszczędności przetargowe. Na razie realizowany będzie tylko pierwszy z nich za ponad 11 mln zł.

- Otrzymaliśmy dotację na prawie 800 instalacji OZE. Bardzo nas to cieszy. Nie wszyscy zainteresowani załapali się jednak do pierwszego projektu. Drugi złożony przez nas wniosek jest trochę niżej punktowany - mówi wójt Wiesław Kociuba.

Projekt, który zostanie zrealizowany, zakłada zamontowanie 349 instalacji fotowoltaicznych, 156 kotłów na biomasę i 212 instalacji solarnych oraz 68 powietrznych pomp ciepła. Unia Europejska do tej inwestycji dołoży prawie 8 mln zł. Panele fotowoltaiczne będą montowane głównie na budynkach mieszkalnych, gospodarczych lub na gruncie.

Nadal wiele osób ma szansę na udział w tym projekcie, bo niektórzy - nie czekając na rozstrzygnięcie konkursu - wykonali w swoich gospodarstwach domowych instalacje fotowoltaiczne lub założyli ekologiczne piece. W tej sytuacji część osób zainteresowanych będzie mogła liczyć na dodatkowy nabór, który ogłosi gmina. **DBEZ**

GMINA REJOWIEC FABRYCZNY Sąsiedzka współpraca popłaca

Drogę zbudują wspólnie

Brakujący odcinek drogi między powiatami chełmskim i świdnickim wkrótce zostanie uzupełniony. Temat ten został poruszony podczas czwartkowej sesji Rady Gminy Rejowiec Fabryczny. Choć wywołał poruszenie wśród części radnych, to ostatecznie uznano, że dołożenie pieniędzy do inwestycji przyniesie wiele wymiernych korzyści.

fot. UG Trawniki

Kwestia odcinka drogi o długości 1,4 km na trasie Kanie - Wólka Kańska - Ewopole była dyskutowana od kilkunastu lat. Być może już wiosną będzie tam utwardzona nawierzchnia, ponieważ udało się wyłonić wykonawcę w przetargu ogłoszonym przez samorząd gminy Trawniki. Prace pochłoną ok. 1,6 mln zł, ale wsparcia pieniężnego w wysokości 170 tys. zł udzielą również - po połowie - gmina Rejowiec Fabryczny i powiat chełmski.

- Można powiedzieć, że jest to historyczne przedsięwzięcie i pierwsze w ramach współpracy z naszymi sąsiadami - zaznacza **Zdzisław Krupa**, wójt gminy Rejowiec Fabryczny. - Wielu naszych mieszkańców korzysta z tego odcinka drogi, chociażby aby dojechać do pracy, na tereny rolnicze czy włączyć się do trasy Chełm - Lublin. Uznaliśmy, że ten wkład finansowy będzie korzystny dla każdej ze stron, a dodatkowo zacieśni relację między naszymi samorządami.

Rada Gminy Trawniki podjęła uchwałę intencyjną o pomocy powiatowi świdnickiemu w realizacji inwestycji jeszcze w czerwcu. Jednocześnie zwróciła się o wsparcie do władz powiatu chełmskiego i gminy Rejowiec Fabryczny.

- Ta droga będzie służyła naszym mieszkańcom użytkowo i rekreacyjnie - tłumaczy wójt gminy Trawniki **Daniel Baj**. - Już w trakcie wyjaśnień składanych radzie wskazywałem też na rangę gospodarczą, ponieważ wiele osób z gminy Rejowiec Fabryczny również korzysta z tego odcinka. Ta inwestycja ma też niebagatelne znaczenie dla rozwoju naszej małej miejscowości Ewopole.

Nawierzchnia na wspomnianym odcinku drogi usprawni komunikację i zapewni lepszy dojazd do DK-12, a także do miejscowości Dorohucza.

Na początku czwartkowej sesji Rady Gminy Rejowiec Fabrycznych pojawiły się jednak pewne wątpliwości. - Jeden z radnych pytał, czy na naszym terenie nie ma inwestycji, które można by wesprzeć finansowo i czy nie powinny być jako pierwsze brane pod uwagę - wyjaśnia wójt Krupa. - Ale ostatecznie wszyscy uznali, że wsparcie dla powiatu świdnickiego i gminy Trawniki przyniesie same pozytywne skutki dla nas wszystkich. **MP**

Konsultacje dla niepełnosprawnych

CHEŁM Miejski Ośrodek Pomocy Rodzinie zaprasza na spotkanie konsultacyjne z osobami niepełnosprawnymi, przedstawicielami organizacji pozarządowych. Motyw przewodni to ekonomia społeczna.

Wydarzenie skierowane jest do osób zainteresowanych tematem z terenu Chełma. Spotkanie organizowane będzie pod hasłem „Ekonomia Społeczna – to nie takie trudne". To już kolejne konsultacje w tym gronie. Tym razem organizatorzy planują także warsztaty tematyczne.

Spotkanie odbędzie się 10 listopada o godz. 10 w sali konferencyjnej urzędu miasta. Tematem przewodnim poprzedniego była dostępność i kierunki działań dla realizacji założeń „Strategii na rzecz osób z niepełnosprawnościami 2021-2030 oraz ustawy o zapewnieniu dostępności dla osób o szczególnych potrzebach" **AN**

Rolny w dół, ale rośnie

GM. KAMIEŃ To były emocjonujące komisje. Radni opowiedzieli się za obniżeniem podatków, ale nie mogli ich zostawić na poziomie z tego roku. - Nie możemy nie zauważać, że podatki i stawki ogłaszane przez GUS rosną. Nie możemy dobrowolnie rezygnować z dochodów - mówi wójt gminy Dariusz Stocki. Wiemy już, ile zapłacą rolnicy za hektar ziemi.

Średnia cena żyta, ogłoszona przez GUS w celu ustalenia wysokości podatku, to 61,48 zł za kwintal. W roku poprzednim ta stawka była niższa i wynosiła 58,55 zł. W gminie Kamień, po burzliwych dyskusjach, ustalono cenę żyta na 58 zł. To oznacza, że rolnicy w przyszłym roku zapłacą 145 zł podatku za każdy hektar przeliczeniowy gruntu. W mniejszych niż hektarowe gospodarstwach, cena podatku rolnego wyniesie 290 zł.

- Na ten rok mieliśmy stawkę ustaloną na poziomie 55 zł za kwintal żyta. Po przeliczeniu podatek za hektar ziemi wynosił 137,50 zł - porównuje wójt Stocki.

Także stawki podatków od nieruchomości zostały obniżone. Sporo też przy tym było dyskusji. Uchwalono niższy, niż planowali urzędnicy, podatek od działalności gospodarczej i budynków, gdzie udzielane są świadczenia zdrowotne. Proporcjonalnie obniżono też górne stawki podatków od środków transportowych. W porównaniu do tego roku i tak obciążenia te wzrosną.

Na piątkowej sesji zapadła też ważna decyzja w sprawie ewentualnego przyszłego przejęcia od Generalnej Dyrekcji Dróg i Autostrad nowo wybudowanych dróg o znaczeniu lokalnym, które powstaną przy okazji budowy ekspresówki.

- Będą to drogi serwisowe, przebiegające przez teren naszej gminy. Jeżeli zobowiążemy się je przejąć, powstaną asfaltowe. Będziemy musieli ponosić koszty ich odśnieżania, obkaszania, napraw. Jeżeli nie zdecydujemy się na przejęcie, będą miały nawierzchnię szutrową - wyjaśnia wójt Stocki.

Chodzi mniej więcej o 23 kilometry dróg, które są obecnie na etapie projektowania. Będą one służyły głównie miejscowym rolnikom, jako dojazdy do pól w miejscowościach Ignatów i Ignatów-Kolonia.

Sprawę radni przedyskutowali i uznali, że przejęcie tych dróg będzie w interesie mieszkańców. Zgodnie zagłosowali za uchwałą w tej sprawie. Na szczęście gmina nie poniesie kosztów budowy tych dróg. **DBEZ**

Nasze firmy wygrały

CHEŁM Znamy Ambasadorów Lubelskich Funduszy Europejskich! Wśród zdobywców tytułu Lider Innowacji znalazły się dwie firmy z naszego regionu Aqua East i Obst. Wydarzenia organizowała Lubelska Agencja Wspierania Przedsiębiorczości w Lublinie.

– Chciałbym, żeby wraz z rozwojem Państwa biznesu zmieniał i rozwijał się także nasz region. Lubelskie już dziś jest niezwykle atrakcyjnym miejscem dla turystów, ale wierzę, że w niedalekiej przyszłości stanie się również inkubatorem nowych technologii – mówił na gali marszałek województwa **Jarosław Stawiarski.**

We wcześniejszych konsultacjach również wzięli udział przedstawiciele organizacji pozarządowych.

Liderzy Innowacji to przedsiębiorcy, którzy wdrażają nowatorskie rozwiązania, a ich projekty wyróżnia wysoka innowacyjność i konkurencyjność. Wszystko to dzieje się przy wsparciu środków unijnych. Lider Innowacji to tytuł przyznawany najlepszym z najlepszych – Ambasadorom Funduszy Europejskich. Cztery strategiczne obszary dla województwa lubelskiego, w ramach których liderzy zrealizowali swoje projekty, to: biogospodarka, medycyna i zdrowie, informatyka i automatyka oraz energetyka niskoemisyjna. Zgodnie z regulaminem konkursu jego kapituła wyłoniła dwunastu kandydatów. Zwycięzców wskazali jednak internauci, którzy wzięli udział w głosowaniu internetowym. Oddano w nim ponad 1200 głosów. W kategorii biogospodarka laureatem została Aqua East, która w wyniku prac badawczo-rozwojowych uruchomiła produkcję Baby Zdrój – niesłodzonego napoju na bazie wody źródlanej z dodatkiem naturalnych ekstraktów ziołowych. Napój dedykowany jest kobietom w ciąży i w okresie laktacji oraz niemowlętom. Producent wody źródlanej obecny jest na rynku polskim i zagranicznym od ponad 15 lat. Firma zlokalizowana jest w miejscowości Ruda-Huta.

- Dziękujemy kapitule konkursowej za nominację, a internautom za wszystkie oddane głosy. Jest nam niezmiernie miło, że po raz kolejny działania naszej firmy zostały docenione. Nasz sukces jest efektem pracy wielu ludzi z pasją - nie kryje zadowolenia **Paweł Szychulec**, prezes spółki Aqua East.

Liderem w kategorii medycyna i zdrowie została chełmska firma Obst, która wprowadziła cztery innowacyjne produkty: zbożowe pełnoziarniste rurki powlekane miodem z kakao, Micro-Płatki Fit, płatki pełnoziarniste dwuwarstwowe przekładane nadzieniem, pełnoziarniste pieczywo z kminkiem bez cukru. OBST istnieje od 1997 roku. **AN**

eprasa.pl 0b156f5020

MARIUSZ GADOMSKI PRZYPOMINA WSTRZĄSAJĄCE HISTORIE SPRZED LAT...

KRWAWY BILANS

Trzymał ją za włosy i wpychał jej głowę do garnka z wrzątkiem. Nie miała siły, żeby się wyswobodzić. W zasięgu prawej ręki miała nóż, którym przed chwilą kroiła mięso i warzywa na zupę. To była jej jedyna szansa.

Jolanta R., z zawodu księgowa, nie miała szczęścia do związków z mężczyznami. Jej pierwsze małżeństwo, chociaż trwało 15 lat i urodziło się z niego dwoje dzieci, od początku było jednym, wielkim nieporozumieniem. Mąż pił, zaniedbywał rodzinę. Rozstali się w 1981 r. Jolanta R. zabrała dzieci i przyjechała do Chełma, gdzie się urodziła i miała krewnych. Znalazła pracę, chciała rozpocząć nowe życie. Niestety, życie okrutnie z niej zadrwiło.

Dla trojga nie ma tu miejsca

W tymże roku podczas jakiegoś spotkania towarzyskiego u kuzynki poznała Cezarego T. Facet, jak facet, wygląd zwyczajny, niczym szczególnym się nie wyróżniał. Zamienili ledwie parę słów, a po spotkaniu szybko o nim zapomniała.

Niebawem związała się z niejakim Jackiem S., który pracował w tej samej instytucji. Podobnie jak Jolanta, miał za sobą nieudane małżeństwo. Koleżanki ostrzegały ją przed nim, mówiły, że to podrywacz, partnerki zmienia jak rękawiczki, ale nie posłuchała ich. Podejrzewała, że zazdroszczą jej przystojnego, energicznego Jacka. A ona go pokochała i wydawało jej się, że on to uczucie odwzajemnia.

Pobrali się. Zamieszkała z dziećmi u Jacka. Niestety, wkrótce na własnej skórze przekonała się, co to znaczy lekceważyć ostrzeżenia. Mąż ją na okrągło zdradzał z młodszymi i atrakcyjniejszymi kobietami. Cierpiała, roniła łzy, miała jednak cień nadziei, że Jacek się ustatkuje.

Ale tak nie było. Pewnego razu powiedział jej, że pomylił się, wiążąc się z nią. Już jej nie kocha, nie wie, czy w ogóle kiedykolwiek darzył ją miłością. Ale to nieważne. Poznał kobietę, z którą chce dzielić życie,

- A to oznacza, że musisz się wyprowadzić, bo dla trojga nie ma tu miejsca – oznajmił. Mieszkanie było jego, więc słowem nie zaprotestowała. Kilka miesięcy później sąd orzekł rozwód bez orzekania o winie małżonków. Jolanta znalazła się na lodzie – bez mieszkania, pieniędzy i nadziei, że będzie lepiej.

Mała stabilizacja

- Nie wiem, co robić, chyba najlepiej pójść się powiesić – zwierzyła się z płaczem przyjaciółce – jednej z tych, które odradzały jej związek z Jackiem. Kobieta na końcu języka miała „a nie mówiłam", ale nie chciała Jolanty dobijać.

Poradziła jej, żeby wyjechała z Chełma, gdzie znajomi drwiąco spoglądali na podwójną rozwódkę. - Księgowych wszędzie potrzebują, więc pracę z pewnością znajdziesz – dodała.

Jolanta R. uznała, że to dobry pomysł. Studiując prasowe ogłoszenia w sprawie pracy, natknęła się na ofertę firmy z Gorzowa Wielkopolskiego, która ją zainteresowała. W Chełmie nic ją już nie trzymało, dzieci były już pełnoletnie, żyły swoim życiem. Przeprowadziła się na drugi koniec Polski.

fot. Chełm - Wikipedia, wolna encyklopedia

Przez blisko 10 lat pracowała w dobrze prosperującej spółdzielni produkcyjnej. Poznała wielu mężczyzn, z paroma łączyły ją bliskie stosunki, ale nie paliła się do zamążpójścia. Było jej jednak dobrze, miała nieźle płatną pracę, nadzieję na własne mieszkanie. Na samotność też nie narzekała.

Skąd my się znamy?

Troski powróciły z nastaniem lat 90. Wszystko się zmieniło. Nowa rzeczywistość zachwiała egzystencją milionów Polaków, Gorzowska spółdzielnia, do niedawna realizująca intratne zamówienia, znalazła się na krawędzi bankructwa. Zwolniono wiele osób, w tym Jolantę R.

Próbowała znaleźć nową pracę, niestety bez powodzenia. Niechętnie zatrudniano do biura kobiety po czterdziestce, pracodawcy woleli młode, zgrabne dziewczyny ze znajomością obsługi komputera i języków obcych.

Nie mając innego wyjścia, wróciła do Chełma. Ale w rodzinnym mieście o pracę było jeszcze trudniej. Wszystko drożało. Oszczędności, które jeszcze miała, topniały w przerażającym tempie. Zaczynało jej brakować na najpilniejsze potrzeby, tułała się po znajomych i krewnych, bez nadziei na znalezienie własnego kąta.

Pewnego razu – to był rok 1994 – poszła do koleżanki, która obiecała jej pomóc znaleźć niedrogą stancję. Zastała u niej mężczyznę, który wydał jej się znajomy. On też odniósł takie wrażenie.

Przypomnieli sobie, gdzie i kiedy się już spotkali. Tak, to był ten burzliwy rok 1981 i impreza u kuzynki. Mężczyzna nazywał się Cezary T., był kilka lat starszy od Jolanty. Ale nie było tego po nim widać. Prawie nie zestarzał się przez tych kilkanaście lat i dlatego właśnie go poznała. Nagle poczuła do niego sympatię. Krótka wizyta u koleżanki przeciągnęła się do późnego wieczora.

W 1981 r. Cezary T. miał żonę i dwóch synów. Teraz, podobnie jak Jolanta, był sam, Przed dwoma laty żona go zostawiła, dzieci - już dorosłe - zerwały z nim stosunki, bo uważały, że rodzina rozpadła się przez niego.

- A to przecież ona mnie zdradziła i znalazła sobie bogatszego – mówił ze smutkiem. Jolanta potakiwała współczująco. Sama przez to przechodziła, więc doskonale go rozumiała.

Nie wiedział, kiedy przestać

O tym, że nie powiedział jej całej prawdy, przekonała się, gdy było za późno. Tak bardzo doskwierała jej samotność, że z własnej woli wpadła w zastawioną pułapkę.

Po przypadkowym spotkaniu u koleżanki, poszła do niego do domu, spędzili razem noc. A potem oczarowana nim, została u niego na stałe. Cezary T. mieszkał w niedużym, ale ładnie utrzymanym domu przy ulicy Fabrycznej. Pracował w firmie remontowo-budowlanej, sprawiał przyzwoite wrażenie. Przez rok było im cudownie. Potem zaczęło się piekło.

Wiadomo – w budowlance nie wylewa się za kołnierz. Cezary T. nie był jednak alkoholikiem, który każdy dzień musi zakończyć flaszką. Miał już swoje lata, a zdrowie już nie to, co kiedyś. Na ogół unikał wyjść po pracy na piwo z kolegami, jednak od czasu do czasu szedł. Nikomu by to nie przeszkadzało, gdyby wiedział, kiedy przestać. A on jak zaczynał pić, nie potrafił się kontrolować. Budził się w nim demon.

Stawał się zaczepny i kłótliwy. Raz, wracając po libacji do domu, bez powodu rzucił się w autobusie na jakiegoś mężczyznę i pobiłby go, gdyby tamten go nie obezwładnił. Spędził noc w izbie wytrzeźwień, stanął przed kolegium do spraw wykroczeń. Obiecał solennie nie brać wódki do ust, ale co jakiś czas przydarzały mu się nieprzyjemne wpadki.

Bała się, że piekło powróci

Po pijanemu wyładowywał złość na Jolancie. Zaczął posuwać się do rękoczynów. Raz tak ją pobił, że przez tydzień miała siniaki na twarzy i wstydziła się wychodzić. Podczas innej awantury próbował ją udusić i groził jej nożem. Na drugi dzień przepraszał, całował ją po rękach i nogach, więc długo mu wybaczała.

Jednak już od dłuższego czasu miała wrażenie, że i ten związek z mężczyzną jest pomyłką. Po kolejnych sińcach podjęła decyzję, W obawie o życie postanowiła odejść od Cezarego.

Pod jego nieobecność spakowała rzeczy i tymczasowo zatrzymała się u przyjaciółki. Wybrała taką, której on nie znał. Jednak Cezary i tak się dowiedział, gdzie się przeprowadziła. Przyszedł z bukietem róż, płakał, mówił, że jest zerem i potworem, ale błagał na klęczkach, żeby do niego wróciła.

- Niech mi ręka uschnie, jak jeszcze raz cię uderzę. Zrozum, nie chciałbym być taki. To jest choroba, muszę zacząć się leczyć. Jak do mnie wrócisz, razem poszukamy dobrego psychiatry. Przysięgam, że się zmienię – obiecywał.

Ostatni raz mu wybaczyła. Przez kilka tygodni Cezary sprawował się bez zarzutu. Ani razu się nie upił. Zabierał Jolantę na spacery, raz byli na kolacji w restauracji hotelu Kamena. Nie zamówił dla siebie nawet piwa. Jednak czy takie zachowanie rzeczywiście oznaczało u niego chęć poprawy? Któregoś dnia przypomniała mu o jego obietnicy rozpoczęcia leczenia. Machnął lekceważąco ręką i zaczął się wykręcać.

- Szkoda pieniędzy. Wiesz, ile taki specjalista bierze za wizytę? I znajdź takiego, który naprawdę pomoże, a nie zedrze z ciebie kasę i nic nie zrobi – powiedział.

Odparła, że jakby się rozejrzeli, popytali znajomych, to może by znaleźli. Tak czy inaczej, powinien spróbować. Wtedy Cezary szybko zakończył rozmowę. Dręczyła ją myśl, że on wcale nie chce się zmienić, oszukuje ją. Bała się, że piekło powróci. I niestety przeczucie jej nie myliło.

Cienka granica obrony koniecznej

1 lipca 1997 r. Jolanta R. urządziła w domu imprezę z okazji urodzin. Zaprosiła kilkoro znajomych. Od rana szykowała w kuchni przysmaki. Cezary chodził do sklepu po składniki do sałatek i innych potraw, Gdy stawał koło niej, nie czuła w jego oddechu alkoholu. Była dobrej myśli.

Urodziny przebiegły spokojnie, w miłej atmosferze. Goście siedzieli do północy. Nazajutrz była piękna, słoneczna pogoda. Po południu postanowili wybrać się do kina. Jolanta zaczęła więc przygotowywać wcześniejszy obiad. Cezary oglądał w pokoju telewizję. W pewnym momencie zajrzał do kuchni.

- Jeszcze z piętnaście minut i będzie zupa – powiedziała. Ale on nie przyszedł w sprawie obiadu. Nagle przyskoczył do niej i uderzył ją w twarz. W oczach miał szaleństwo. - Ty szmato! - ryknął. - Widziałem wczoraj jakimi maślanymi oczami patrzyłaś na Krzyśka. Myślisz, że to ci ujdzie na sucho?

Próbowała mu wytłumaczyć, że nic jej nie łączy z tamtym mężczyzną. Po prostu Krzysztof opowiadał dowcip, który ją rozbawił. Ale Cezary nawet nie słuchał jej wyjaśnień. Znowu się na nią zamierzył i zadał jej pięścią tak silny cios, że mało nie upadła. A kiedy chciał ją uderzyć po raz trzeci, a ona się uchyliła, chwycił ją z tyłu za włosy i zaczął ciągnąć w stronę kuchenki, na której stał garnek z gotującym się rosołem.

Odległość jej twarzy od wrzątku z każdą sekundą zmniejszała się, para wydobywająca się z garnka zalewała jej oczy. Próbowała się wyrwać, ale nie miała dość siły. Zamglonym wzrokiem dostrzegła nóż, który leżał na blacie kuchennym. Kroiła nim marchewkę. Nóż był w zasięgu jej ręki, Uznała, że jest to jedyna szansa na uniknięcie strasznej śmierci.

Gdy mężczyzna puścił jej włosy, chwyciła nóż, obróciła się i wbiła mu ostrze w klatkę piersiową. Cezary T. otrzymawszy cios, jęknął, zachwiał się i runął na podłogę.

Jolanta R. pobiegła do sąsiadki i poprosiła ją o wezwanie pogotowia. Gdy kobieta dzwoniła, uciekła z jej mieszkania. Ukryła się w piwnicy. Cezary T. został przetransportowany do szpitala. Niestety, lekarzom nie udało się uratować mu życia. Zmarł w wyniku krwotoku, w następstwie ciosu zadanego nożem.

Jeszcze tego samego dnia Jolanta R. zgłosiła się na policję i przyznała się do śmiertelnego w skutkach zranienia partnera. Twierdziła, że nie chciała go zabić, zadała mu cios nożem, bo bała się, że on ją zabije albo okaleczy.

Odpowiadała przed Sądem Okręgowym w Lublinie, który uznał, że Jolanta R, odpierając atak Cezarego T., przekroczyła granicę obrony koniecznej, co doprowadziło do śmierci mężczyzny. Prokurator i sędziowie nie kwestionowali, iż w wyniku agresywnego zachowania partnera, oskarżona czuła się zagrożona, Stwierdzono jednak, że nie można mieć stuprocentowej pewności, że Cezary T. istotnie zamierzał wsadzić jej głowę do wrzącej zupy, czy tylko chciał ją w ten sposób nastraszyć. Zwłaszcza że w końcu puścił jej włosy. Wtedy właśnie otrzymał śmiertelne pchnięcie nożem. Jolanta R. została skazana na 4,5 roku więzienia.

MARIUSZ GADOMSKI

Zmieniono personalia.

eprasa.pl 0b156f5020

Miasto remontuje, zakład karny sprząta

WŁODAWA Urząd miasta i Zakład Karny we Włodawie pamiętają o żołnierzach Wojska Polskiego pochowanych na cmentarzu wojennym we Włodawie. Alejki wokół nekropolii zostały wyremontowane za środki z budżetu miasta z dofinansowaniem Ministerstwa Kultury, Dziedzictwa Narodowego i Sportu.

O miejsca pamięci zadbał Zakład Karny we Włodawie, który od lat jest opiekunem cmentarza wojennego. Więźniowie pod nadzorem strażników uporządkowali groby i ścieżki z jesiennych liści.

- Działania takie mają także bardzo pozytywny wpływ na osoby odbywające karę pozbawienia wolności. Osadzeni pogłębiają patriotyczne wartości i uczą się lokalnej historii, co w procesie resocjalizacji ma duże znaczenie. Skazani z włodawskiej jednostki poprzez zaangażowanie w sprawy lokalne są również pozytywnie odbierani wśród społeczności - informuje por. Daniel Pręciuk, rzecznik prasowy ZK we Włodawie.

Na cmentarzu wojennym we Włodawie spoczywają żołnierze z września 1939 r. oraz żołnierze Korpusu Ochrony Pogranicza, polegli w bitwie pod Wytycznem. W sumie 270 osób - 10 oficerów i podoficerów, 43 szeregowych, 3 członków ruchu oporu i 96 nieznanych żołnierzy.

kk

Godzina kodowania

GM. WIERZBICA Uczniowie Szkoły Podstawowej im. Kazimierza Górskiego w Wierzbicy uczestniczą w projekcie Godzina Kodowania, którego celem jest rozpowszechnianie nauki programowania wśród dzieci i młodzieży z całego świata.

Jest to największa inicjatywa edukacyjna w historii. Niedawno klasy IV i V na godzinę przeniosły się w świat łamigłówek. Poprzez programowanie w edukacyjnym języku obiektowym Scratch uczyły się, jak za pomocą poleceń wprawić w ruch wirtualne obiekty. Pracując z aplikacją Robo Boogie, sterowały ruchem wirtualnego robota. Rozwiązywały również zagadki logiczne w programie Minecraft.

Szkoła Podstawowa w Wierzbicy bierze również udział w tegorocznym konkursie na najciekawsze wydarzenie organizowane podczas Europejskiego Tygodnia Kodowania. Realizację projektu koordynowały nauczycielki informatyki: **Monika Rzeszut** i **Regina Zając**. **DBEZ**

W Piątek o Piątej

CHEŁM W najbliższy piątek, 5 listopada, o godzinie 17 odbędzie się wernisaż wystawy malarstwa artystów Stowarzyszenia Twórczego „Pasja" w Chełmie.

Wystawa „W Piątek o Piątej" organizowana jest w Chełmskiej Bibliotece Publicznej przy ul. Partyzantów 40. Swoje najnowsze obrazy zaprezentuje jedenaście osób: **Danuta Boraczuk, Aleksandra Borowiec, Iwonna Drozd, Elżbieta Petruk, Urszula Krzysiak, Alicja Oleszczuk Monika Wolszczak Ewa Król, Halina Wójcik, Edward Tulikowski i Andrzej Gnaś**. Tematyka obrazów jest różnorodna.

Stowarzyszenie Pasja działa w naszym mieście od 1998 roku. Początkowo artyści spotykali się jako grupa plastyczna, funkcjonująca w Chełmskim Domu Kultury, później - od 2005 r. już jako stowarzyszenie. Malują, wystawiają prace, organizują plenery i warsztaty malarskie, włączają się we wszystkie kulturalne imprezy naszego miasta. **AN**

Mają dbać o pożarniczy sprzęt

fot. st. kpt. Radosław Gajuk

CHEŁM W Komendzie Miejskiej Państwowej Straży Pożarnej w Chełmie zakończyło się szkolenie kierowców konserwatorów sprzętu ratowniczego ochotniczych straży pożarnych.

- Celem szkolenia jest przygotowanie ich do wykonywania zadań operatora sprzętu, do obsługi samochodów pożarniczych oraz urządzeń z silnikami spalinowymi, stanowiących wyposażenie OSP, a także do konserwacji i drobnych napraw mających na celu utrzymanie pełnej sprawności sprzętu ratowniczego – mówi bryg. **Wojciech Chudoba**, zastępca komendanta KM PSP w Chełmie.

Szkolenie to ukończyło 13 druhów z jednostek OSP powiatu chełmskiego. **(apm)**

Terytorialsi pamiętają o bohaterach

REGION Żołnierze 2. Lubelskiej Brygady OT w ramach akcji Żołnierska Pamięć odwiedzili i uporządkowali miejsca pamięci i groby bohaterów, którzy oddali swoje życie za wolną Polskę.

Na kilka dni przed świętem zmarłych, terytorialsi z naszego regionu, w tym z Chełma, odwiedzili cmentarze i miejsca pamięci w swoich stałych rejonach odpowiedzialności. Porządkowali mogiły, składali kwiaty, zapalali symboliczne znicze i wystawiali posterunki honorowe.

- Ta piękna tradycja jest patriotycznym obowiązkiem, a także częścią misji żołnierzy WOT polegającą m.in. na kultywowaniu pamięci o narodowych bohaterach i ich wielkich czynach - podkreśla **kpt. Damian Stanula**, oficer prasowy Lubelskiej Brygady Obrony Terytorialnej.

Żołnierze 2 LBOT odwiedzili w sumie kilkadziesiąt cmentarzy na lubelskiej mapie miejsc pamięci. Oprócz cmentarzy w głównych miastach pamiętali również o mogiłach rozsianych po małych miejscowościach i wioskach, gdzie spoczywają lokalni bohaterowie. **AN**

Uczniowie podpatrywali policjantów

CHEŁM Uczniowie z klasy o profilu policyjnym z Zespołu Szkół Ekonomicznych i Mundurowych w Chełmie odwiedzili chełmską komendę. Była to doskonała okazja do przyjrzenia się z bliska służbie policjantów.

fot. KMP w Chełmie

- Już od kilku lat Komenda Miejska Policji w Chełmie współpracuje z Zespołem Szkół Ekonomicznych i Mundurowych w Chełmie przy realizacji programu nauczania w klasach mundurowych o profilu policyjnym. W tym tygodniu naszą komendę odwiedzili uczniowie klasy drugiej. Celem spotkania było praktyczne zapoznanie się ze służbą w policji – mówi komisarz **Ewa Czyż**, oficer prasowy KMP w Chełmie.

Uczniowie mieli okazję obejrzeć sprzęt i elementy wyposażenia służbowego, które w codziennej służbie wykorzystują policjanci. Dużą atrakcją okazał się pies służbowy, który zaprezentował umiejętność tropienia. Podczas tej wizyty uczniowie zapoznali się ze specyfiką zadań służby prewencyjnej i wspomagającej. **(apm)**

eprasa.pl 0b156f5020

Krwiodawcy z ZST nagrodzeni w Sejmie

CHEŁM Honorowi dawcy krwi - uczniowie Zespołu Szkół Technicznych w Chełmie zostali wyróżnieni za udział w ratowaniu ludzkiego życia. Dyplomy odebrali podczas wizyty w Sejmie, gdzie gościli za zaproszenie poseł Anny Dąbrowskiej-Banaszek.

Zwiedzanie rozpoczęło się w sali wszechnicy sejmowej wykładem na temat historii polskiego parlamentaryzmu. W tym historycznym miejscu odbyła się uroczystość wręczenia dyplomów za szlachetną postawę i aktywny udział w ratowaniu ludzkiego życia poprzez włączenie się w ideę krwiodawstwa. Wyróżnieni to: **Mateusz Kaczmarek, Mikołaj Nadworski, Adrian Kruk, Hubert Jakub Krzos, Konrad Mocior, Paweł Przepiórka, Mateusz Wasilew, Krzysztof Mironiuk, Nikodem Kopniak, Bartosz Rusek, Mateusz Grabowicz, Jakub Szoda, Dawid Ćwir, Radosław Bitner, Kamil Bukszyński, Bartłomiej Łukasz Morciś.**

Młodzież obejrzała m.in. salę posiedzeń Sejmu z galerii dla publiczności, makietę kompleksu budynków sejmowych, salę kolumnową i wysłuchała wykładu dotyczącego historii i współczesności polskiego parlamentaryzmu. Następnie, w towarzystwie przewodnika, udali się korytarzem marszałkowskim do kaplicy sejmowej pw. Bogurodzicy Maryi Matki Kościoła, w której znajduje się fotel papieża Jana Pawła II, wykorzystany w czasie wizyty Ojca Świętego w Sejmie w 1999 r. Przechadzając się sejmowymi korytarzami, uczniowie mieli możliwość spotkania wielu znanych polityków i dziennikarzy.

Uczestnicy wycieczki zwiedzali także Muzeum Sił Powietrznych w Dęblinie, gdzie poznali historię Franciszka Żwirki i Stanisława Wigury, obejrzeli domek pilota, mundury i odznaki lotnicze, a także wojskowe umundurowanie (od XX-lecia międzywojennego po czasy współczesne). W pawilonie wystawienniczym uczniowie oglądali m.in. czarną skrzynkę z JAK-a 40, zdjęcia, dokumenty, a także odnalezione po latach szczątki samolotów z czasów wojny. Młodzież zwiedziła wystawę wewnętrzną, nawiązującą do narodzin lotnictwa i jego rozwoju w latach I i II wojny światowej oraz historii najnowszej po 1945 r., wystawę plenerową: samoloty i śmigłowce oraz sprzęt techniczny, rakietowy i radiolokacyjny. Pobyt w muzeum wzbogacił wiedzę uczniów na temat historii polskiego lotnictwa. Organizatorem wyjazdu był **Mariusz Śliwa** – nauczyciel historii i wiedzy o społeczeństwie. **AN**

Praktyczna nauka historii

CHEŁM Czwartoklasiści ze Szkoły Podstawowej nr 8 wraz z wychowawczynią Ewą Skórzewską-Popek odwiedzili miejsce straceń przy al. Armii Krajowej.

Uczniowie uporządkowali historyczne miejsce, jakim jest Targowica, zapalili znicze i złożyli kwiaty. W ciszy i zadumie oddali pamięć tym, których z nami już nie ma.

Wizyta czwartoklasistów w miejscu straceń to żywa lekcja historii, która ma przygotować praktycznie uczniów do czynnego udziału w życiu społecznym.

- Powiązania szkoły z życiem środowiska i całego kraju, czerpanie wzorów postępowania z dawniej historii i kultury narodu - to podstawowe warunki realizacji zadań naszej placówki - przekonuje Ewa Skórzewska-Popek. **AN**

Idziemy na rekord w czynieniu dobra

fot. KPP we Włodawie

WŁODAWA Pod takim hasłem włodawscy policjanci zbierają nakrętki na rzecz Lubelskiego Hospicjum dla Dzieci im. Małego Księcia. Charytatywną akcję koordynuje aspirant sztabowy Magdalena Marszałek-Psuj.

Włodawska policjantka przyłączyła się do przedsięwzięcia o nazwie „Zakręcona akcja". Do wzięcia udziału w tej inicjatywie zachęciła również swoich kolegów i koleżanki z komendy oraz jednostek podległych i przekazała plastikowe nakrętki Lubelskiemu Hospicjum dla Dzieci im. Małego Księcia. Policjantka nie zamierza jednak na tym poprzestać. Nadal kontynuuje zbieranie nakrętek, a do akcji namówiła już nie tylko miejscowych policjantów, ale i funkcjonariuszy oddelegowanych z innych jednostek z kraju, którzy pełnią służbę w powiecie włodawskim w związku z wprowadzonym stanem wyjątkowym. Swoje działania prowadzi pod hasłem: „Idziemy na rekord w czynieniu dobra" i pragnie zachęcić do niej jak najwięcej osób.

- Zainteresowani, którzy chcą przyłączyć się do akcji, mogą zostawiać nakrętki zarówno w siedzibie Komendy Powiatowej Policji we Włodawie, jak i jednostkach podległych: Komisariacie Policji w Urszulinie oraz Posterunku Policji w Woli Uhruskiej – mówi sierżant sztabowy **Elwira Tadyniewicz**, rzeczniczka włodawskich policjantów.

Pamiętajmy, że każdy z nas może pomóc. **(apm)**

Zamknęli nielegalną fabrykę tytoniu

REGION Zatrzymanie czterech obcokrajowców podejrzanych o nielegalne wytwarzanie wyrobów tytoniowych i zabezpieczenie ponad 4 ton tytoniu to efekt wspólnych działań pograniczników z Nadbużańskiego Oddziału Straży Granicznej w Chełmie z Placówką w Lubaczowie, Centralnym Biurem Śledczym Policji oraz mundurowymi z Działdowa.

Według śledczych, gdyby towar trafił na rynek, wartość akcyzy, o którą uszczuplony zostałby Skarb Państwa, wyniosłaby około 3 mln 400 tys. złotych.

Funkcjonariusze ujawnili w budynkach gospodarczych na terenie gminy Płośnica krajankę tytoniową zapakowaną w worki oraz rozsypaną w celu wysuszenia, kartony zawierające liście tytoniu oraz maszynę do ich krojenia. Ponadto podczas przeszukania mieszkania jednego z zatrzymanych policjanci znaleźli też susz marihuany.

Podejrzani (obcokrajowcy w wieku 34, 35, 38 i 49 lat) usłyszeli zarzuty nielegalnego wytwarzania wyrobów tytoniowych i popełnienia przestępstw karnoskarbowych. Zostali aresztowani na trzy miesiące. Grozi im grzywna i kara pozbawienia wolności do 3 lat. **(apm)**

fot. NOSG w Chełmie

Podwójny sukces turystek z MłoDziKa

CHEŁM Monika Spodniewska zajęła I miejsce, a Alicja Siatka uplasowała się na II pozycji w Wojewódzkim Konkursie Wiedzy Przyrodniczo-Łowieckiej „Mieszkańcy lasów, pól i łąk".

Klub turystyczny „MłoDziK" z MDK, prowadzony przez **Sławomira Korpysza**, reprezentowały również: **Rozalia Filipczuk**, która uzyskała piąty rezultat w rozpoznawaniu ptaków, oraz **Natalia Jarzynowska**, która zajęła VII miejsce w teście. Konkurs został zorganizowany z okazji Światowego Tygodnia Zwierząt przez Zarząd Okręgowy Polskiego Związku Łowieckiego, Zespół Lubelskich Parków Krajobrazowych oraz Ośrodek Edukacyjno-Muzealny w Brzeźnie przy współpracy z kołami łowieckimi: „Krogulec" w Lublinie, „Dubelt" w Chełmie, „Bażant" w Świdniku oraz „Szpak" w Woli Uhruskiej.

Konkurs składał się z dwóch części. Pierwsza polegała na rozwiązaniu testu wiedzy z zakresu biologii, ekologii i terminologii łowieckiej wybranych gatunków zwierząt łownych i chronionych. W drugiej części uczniowie rozpoznawali 10 wybranych gatunków ptaków. Uczestnicy konkursu mogli przy okazji zwiedzić ekspozycję urządzeń łowieckich oraz największą w regionie wystawę budek lęgowych dla ptaków, owadów i ssaków oraz wziąć udział w pokazie strzelectwa myśliwskiego.

Konkurs zakończył się pieczeniem kiełbasek przy ognisku integracyjnym. **AN**

eprasa.pl 0b156f5020

Co jest grane?

RODZINKA RZĄDZI

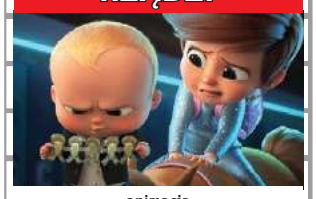

animacja

Tim i jego żona, Carol, mieszkają na przedmieściach ze swoją superinteligentną 7-letnią córką Tabithą i uroczą, małą Tiną. Tabitha ubóstwia swojego wuja Teda i chce stać się taki jak on. Mała Tina ujawnia, że jest - ta-da! - tajną agentką BabyCorp z misją odkrycia mrocznych sekretów szkoły Tabithy i jej tajemniczego założyciela, dr. Erwina Armstronga. Dzięki niej bracia Templeton zjednoczą się w nieoczekiwany sposób i odkryją, co naprawdę ma znaczenie.

CHEŁM

CKF ZORZA 2-4 listopada - godz. 13 i 15.30

RODZINA ADDAMSÓW 2

animacja, familijny

U Addamsów daje o sobie znać konflikt pokoleń. Etap buntu nie omija dorastających Wednesday i Pugsleya. Choć Addamsowie niekoniecznie wpisują się w model tradycyjnej rodziny, nawet Morticię martwi, że potomkowie po raz kolejny nie stawiają się na kolacji. Jak na powrót wzniecić ogień w rodzinnym ognisku i podtrzymać więzy? Gomez wpada na genialny pomysł - wspólne wakacje i podróż nawiedzonym kamperem przez całą Amerykę!

KRASNYSTAW

KINO MORSKIE OKO 2-4 listopada - godz. 16

POROŻE

horror

Nauczycielka gimnazjum w małym miasteczku w Oregonie, wraz ze swoim bratem miejscowym szeryfem, stara się pomóc jednemu ze swoich uczniów, którego nietypowe zachowanie budzi jej niepokój. Poznając kolejne fakty z życia chłopca, kobieta trafi na przerażające ślady legendarnego stworzenia, pozostającego dotąd w ukryciu...

KRASNYSTAW

KINO MORSKIE OKO 2-4 listopada - godz.17.45

Dziady jesienne w Krasnymstawie

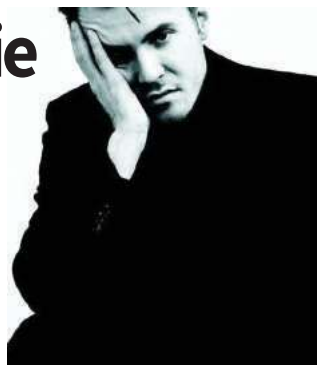

KONCERT Krasnostawski Dom Kultury, Stowarzyszenie Pod Napięciem i Miasto Krasnystaw zapraszają na specjalny koncert Meek, Oh Why? zatytułowany „Dziady Jesienne".

Będzie to premierowe przedstawienie muzyczne, stworzone na podstawie dzieła Adama Mickiewicza, w ramach kolejnej odsłony wydarzenia „Dziady Jesienne".

Mateusz Hulbój i **Wawrzyniec Topa** producencki duet przygotował nową odsłonę tej narodowej epopei. Do wykonania utworów zaprosili m.in. **Mikołaja Kubickiego** - autora tekstów, wokalistę, trębacza, **Karolinę Łopuch** - laureatkę wielu festiwali muzycznych - współpracującą ze Studiem Piosenki Teatru Polskiego Radia oraz **Szczepana Pospieszalskiego** - kompozytora, trębacza, który ukończył wydział kompozycji, interpretacji, edukacji i jazzu w Katowicach. Trzon zespołu tworzą muzycy zespołu Meek, Oh Why?

Do przygotowania projektu grupa zaprosiła ponadto **Artura Wytrykusa** – specjalistę od efektów oświetleniowych, tworzącego świetlną scenografię – na co dzień związanego z warszawskim Teatrem Syrena, który w Krasnymstawie „oświetlał" m.in. małą scenę na Chmielakach czy spektakle fundacji B'cause Dance Company oraz koncert promujący płytę „Bojarczuk - Wesele".

Bezpłatne wejściówki dostępne w kasie Krasnostawskiego Domu Kultury od 2 listopada.

Zespół Meek, Oh Why? zadebiutował w 2015 roku minialbumem „Księżniczka i buc", który ukazał się nakładem kultowego wydawnictwa Asfalt Records. W warstwie muzycznej obecne są zarówno dobrze znane słuchaczom synthowe brzmienia, jak i elementy hip-hopu przeplatane jazzowymi improwizacjami, które tworzą spójną i energetyczną całość.

AN

Turnau w KDK

KONCERT Na 4 grudnia zaplanowano w Krasnostawskim Domu Kultury koncert Grzegorza Turnaua. Bilety w cenie 60 zł już do kupienia w kasie KDK i na www.bilety.krasnystaw.pl

Grzegorz Turnau to kompozytor, piosenkarz i pianista, autor tekstów, aranżer. Regularnie i intensywnie koncertuje. Obecnie na scenie zwykle towarzyszy mu kilkuosobowy zespół (m.in. **Jacek Królik** - gitara, **Leszek Szczerba** - saksofon, **Mariusz Pędziałek** – obój, **Cezary Konrad** – perkusja, **Robert Kubiszyn/ Łukasz Adamczyk** – bas, **Michał Jurkiewicz** – altówka, instrumenty klawiszowe), a także kameralne zespoły smyczkowe. Współpracuje z wieloma wybitnymi artystami m.in. Anną Marią Jopek, Dorotą Miśkiewicz, Agą Zaryan, Sebastianem Karpielem-Bułecką, Janem Kantym Pawluśkiewiczem, Andrzejem Sikorowskim, Stanisławem Soyką.

Komponuje muzykę dla filmu i teatru, jest też autorem większych form muzycznych i kierownikiem muzycznym Teatru Lalka w Warszawie. Choć urodził się i mieszka w Krakowie, związany jest od dzieciństwa z miastem Inowrocław, którego honorowe obywatelstwo otrzymał w 2013 roku, a także z województwem zachodniopomorskim, gdzie mieści się – założona przez Grzegorza wspólnie ze Zbigniewem i Jackiem Turnauami i Tomaszem Kasickim – Winnica Turnau.

AN

Teatr Osterwy przyjedzie z Głowackim

SPEKTAKL 10 listopada w Krasnostawskim Domu Kultury w ramach projektu Scena Reduta miłośnicy teatru obejrzą spektakl „Antygona w Nowym Jorku" Janusza Głowackiego w reżyserii Jana Hussakowskiego.

Akcja sztuki rozgrywa się w środowisku bezdomnych imigrantów zamieszkujących slumsy i dzielnice nędzy w jednej z największych i najbogatszych metropolii. Tytułem i treścią autor nawiązuje do Antygony Sofoklesa, lecz co wspólnego mają Portorykanka Anita, Sasza, Polak Pchełka z historią tebańskiej królewny? Akcja sztuki dzieje się w jedną noc. Anita jest w rozpaczy, jej ukochany umarł, a jego ciało wywiózł z parku ambulans. Zarządzeniem burmistrza Nowego Jorku wszyscy bezdomni chowani są w zbiorowych grobach na wyspie. Anita postanawia odnaleźć i wykraść jego ciało i odprawić godny pochówek w parku, tam gdzie żyli. Zgodnie z zasadą decorum bohaterami tragedii Sofoklesa byli królowie...

Mistrzowskim zabiegiem Głowackiego jest przełamanie tej zasady. Dramatopisarz opowiada o ludziach, których często widzimy – brudnych, głodnych, obładowanych reklamówkami, w których mieszczą cały swój dobytek. Głowacki zobaczył w nich ludzi, którym wszystko można odebrać, ale nie godność. Sztuka ma charakter ostrej, śmiesznej i uniwersalnej tragifarsy, która dotyczy każdego z nas. Występują: **Jowita Stępniak, Artur Kocięcki, Witold Kopeć, Marek Szkoda.**

AN

Niepodległość muzycznie

KONCERT Podobnie jak w latach ubiegłych, w święto odzyskania niepodległości Chełmski Dom Kultury zaprasza na koncert pieśni patriotycznych. Wydarzenie planowane jest na godz. 18.

W programie koncertu, który oczywiście odbędzie się 11 listopada, znajdą się zarówno tradycyjne pieśni i piosenki patriotyczne, jak i utwory współczesne. W koncercie udział wezmą zespoły artystyczne ChDK oraz zaproszeni goście.

- Oczywiście, jak zawsze, będziemy starali się też „wciągnąć" publiczność do wspólnego śpiewania - zapowiadają organizatorzy wydarzenia.

Dochód z koncertu zostanie przekazany na cele charytatywne - wsparcie dla weteranów. Bilety/cegiełki w cenie 20 zł do nabycia w ChDK i CKF Zorza.

AN

WYDARZENIE TYGODNIA

Anno Domini MMXX - 10 lat na scenie

KONCERT Chełmski Dom Kultury zaprasza na specjalny jubileuszowy koncert z okazji 10-lecia zespołu Luxtorpeda. Dostojni jubilaci zagrają swoje największe przeboje oraz utwory pochodzące z ich najnowszej płyty „Anno Domini MMXX".

Zespół powstał przed 10 laty z inicjatywy **Roberta Friedricha** gitarzysty i wokalisty znanego z takich formacji jak Acid Drinkers, Turbo, Flapjack, Arka Noego i KNŻ. Do współpracy muzyk zaprosił gitarzystę **Roberta Drężka**, basistę **Krzysztofa Kmiecika**, związanych wcześniej z Armią i z formacją 2Tm2,3 oraz perkusistę **Tomasza Krzyżaniaka**, znanego wcześniej z Turbo i Armii. W 2011 roku w trakcie nagrywania albumu skład uzupełnił wokalista **Przemysław Frencel**, raper znany z hip-hopowego duetu 52 Dębiec.

Koncert w Chadeku odbędzie się 5 listopada o godz. 20. Bilety w przedsprzedaży 55 zł, w dniu koncertu 65 zł.

AN

Paranienormalni w Chadeku

WYSTĘP Właśnie ruszyła sprzedaż biletów na występ kabareciarzy z formacji Paranienormalni. Program zatytułowany „Bez znieczulenia" zaplanowano na początek grudnia.

Na pewne rzeczy nie można być przygotowanym. Na przykład na globalną pandemię czy tornado z hormonów piętnastolatka. Dlatego niektóre sytuacje trzeba przeżyć w życiu bez znieczulenia. 15 lat to trudny wiek „nastolęctwa", a tyle właśnie kończą Paranienormalni. Co robi 15-latek w obliczu pandemii, jeśli jest kabaretem? Obraca wszystko w żart! Kiedy nawet lasy zostają zamknięte, w artyście budzi się wena.

„Bez znieczulenia" to najnowszy program kabaretu Paranienormalni, który właśnie rozpoczyna jubileusz swojego 15-lecia. W najnowszym spektaklu nie będzie jednak powrotów do dobrze już znanych skeczów. Widzów zaskoczą zupełnie nowe historie i postaci. To będą prawie dwie godziny wyśmienitej zabawy i paranienormalnej energii, z której kabaret słynie od lat. Zobaczycie nie tylko mieszankę pandemicznych historii, ale również spotkacie się z tematami, które bliskie są każdemu. Jak nie zwariować we współczesnym świecie? Jak znaleźć miłość w internecie i zagrać w reklamie z największymi gwiazdami kina? I najważniejsze. Czy teściowa to też rodzina? „Bez znieczulenia" to szczepionka na wirus gorszego nastroju.

Wydarzenie odbędzie się w Chadeku. Bilety w cenie 70 zł.

AN

Co jest grane?

DIUNA

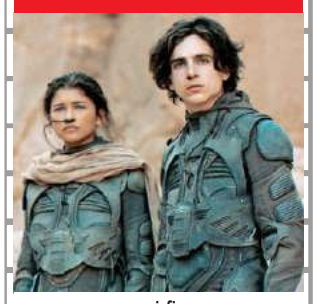

sci-fi

Pustynna planeta Arrakis, zwana także Diuną, jest jedynym miejscem we wszechświecie, skąd wydobywa się melanż - cenną substancję, która nie tylko przedłuża życie, ale również pozwala na podróże międzygwiezdne i zaglądanie w przyszłość. Z rozkazu imperatora Shaddama IV Diuna zostaje oddana w lenno szlachetnemu rodowi Atrydów. Na Arrakis przybywa książę Leto Atryda, lady Jessika oraz ich syn, Paul. Nikczemny ród Harkonnenów nie zamierza jednak oddać tak łatwo planety swoim wrogom.

CHEŁM

CKF ZORZA 2 i 4 listopada - godz. 17.45; 3 listopada - godz. 20.45

KRASNYSTAW

KINO MORSKIE OKO 2-4 listopada - godz. 19.30

FURIOZA

akcja, dramat

Wydarzenie z przeszłości rozdziela losy trójki przyjaciół. Niespodziewanie w życiu Dawida, dzisiaj już lekarza, znowu pojawia się ona. Dzika – kiedyś miłość jego życia, teraz doświadczona policjantka, składa mu propozycję nie do odrzucenia. Albo ten zostanie policyjnym informatorem i wtyczką, albo jego brat trafi do więzienia z wieloletnim wyrokiem. Przyciśnięty do muru Dawid w końcu ulega, a jego głównym celem staje się infiltracja rosnącej w siłę zorganizowanej grupy przestępczej. Trafiając w sam środek wojny o wpływy i pieniądze, będzie musiał mierzyć się z ciągłą podejrzliwością ze strony dawnego przyjaciela Goldena. Wkrótce odkryje też, że świat, od którego próbował się uwolnić, wciąga go ze zdwojoną siłą.

CHEŁM

CKF ZORZA 2 i 4 listopada - godz. 21; 3 listopada - godz. 17.45

eprasa.pl 0b156f5020

Samochód to skarbonka

Drożyzna nie omija branży motoryzacyjnej. Kierowcy rozpaczają, nie tylko nad skokami cen paliw (które do końca roku mogą dojść nawet do 7 zł za litr), ale również cen usług serwisowych i części samochodowych. Jednak, czy w tej drugiej kwestii mają powody do obaw? Raport na ten temat opublikowali twórcy aplikacji Yanosik.

Rynek motoryzacyjny wciąż podnosi się po lockdownie. Niestety, wielu producentów z branży poniosło olbrzymie straty. Dealerzy sprowadzali mniej samochodów z zagranicy, mniej osób myślało o kupnie nowego auta, na ulice również wyjeżdżało mniej pojazdów. Od kilku miesięcy sytuacja uległa diametralnej zmianie. Salony i serwisy znów stały się pełne klientów.

Ta sytuacja rzeczywiście przełożyła się na podwyżki, ale nie we wszystkim. Jak ustalili eksperci z Yanosika, po części na wzrost cen wpłynęła tzw. opłata covidowa i konieczność zaopatrzenia firmy w środki dezynfekcyjne. Jednak o wiele większe znaczenie mają rosnące ceny paliw, które z kolei przekładają się na koszty transportu, dystrybucji i sprzedaży, a także podwyżki płac dla pracowników, których serwisy również muszą utrzymać. W praktyce wygląda to tak, że od początku pandemii średnia cena za standardową usługę motoryzacyjną wzrosła o 100 zł. Na tym jednak najprawdopodobniej się nie skończy, ponieważ inflacja nie zwalnia tempa.

Z pewnością bardziej muszą się martwić posiadacze aut luksusowych i nietypowych, zwłaszcza takich, do których części trzeba sprowadzać indywidualnie. Użytkownicy tych samochodów, które cieszą się zainteresowaniem i których jeździ po naszych drogach najwięcej, nie mają na razie większych powodów do obaw.

MP

Błędy bywają kosztowne

RAPORT Pozwolenie czasowe ma tę samą funkcję co dowód rejestracyjny. Tyle tylko, że ma krótszą ważność. Spora część kierowców nie zdaje sobie z tego sprawy. Niestety, nieznajomość prawa szkodzi, a w tym przypadku może być bardzo kosztowna.

Pozwolenie czasowe jest wydawane, kiedy rejestrujemy pojazd w urzędzie, a zastępuje dowód rejestracyjny, na który trzeba poczekać. Jest ono ważne 30 dni, ale w tym czasie stały dokument zawsze jest już gotowy do odbioru. Wydłużenie czasu na rejestrację pojazdu z 30 na 60 dni spowodowała pandemia. Niektórzy zmotoryzowani uważają jednak, że ten termin dotyczy także ważności pozwolenia czasowego.

Błędna interpretacja przepisów niesie za sobą bardzo przykre skutki. Przede wszystkim dlatego, że jazda samochodem, do którego posiadamy „przeterminowane" pozwolenie czasowe, jest równoznaczna jeździe samochodem niedopuszczonym do ruchu. Zakaz dalszej jazdy to najmniejszy problem. Zgodnie z art. 94 § 2. Kodeksu wykroczeń, takie naruszenie przepisów na drodze publicznej grozi grzywną nawet w wysokości 5000 zł. Krótko mówiąc, pozwolenie czasowe warto wymienić na dowód rejestracyjny jak najszybciej i nie zwlekać z tym do ostatniej chwili, co ma w zwyczaju wielu polskich kierowców. Zazwyczaj stały dokument czeka na swojego właściciela już po tygodniu od daty rejestracji.

MP

Twoje światła - Nasze bezpieczeństwo

Pod takim hasłem rozpoczęła się kolejna ogólnopolska akcja koordynowana przede wszystkim przez policjantów z drogówki. Mundurowi będą zwracać szczególną uwagę na ustawienie reflektorów w samochodach i przypominać kierowcom, że zła regulacja może doprowadzić do tragedii na drodze. Do inicjatywy włączyły się setki serwisów motoryzacyjnych, również tych z województwa lubelskiego.

Czas rozpoczęcia i trwania kampanii nie jest przypadkowy. Na przełomie października i listopada występują zjawiska pogodowe, które ujawniają wcześniej niewidoczne mankamenty techniczne pojazdów, czyli m.in. ustawienie świateł. A niestety, statystyki jednoznacznie wskazują, że tylko kilka procent polskich kierowców nie oślepia jadących z naprzeciwka.

Akcja nie ma na celu dotkliwego karania mandatami, choć tych mogłaby się posypać lawina. Mundurowi zaznaczają, że chodzi o edukację i dbanie o bezpieczeństwo własne oraz innych uczestników ruchu. Nagły refleks światła często jest powodem utraty koncentracji przez oślepionego kierowcę, a to w konsekwencji może doprowadzić do kolizji lub wypadku. Teraz jest to o tyle istotne, że zmrok zapada coraz wcześniej i za kilka tygodni w popołudniowych godzinach szczytu będzie już szarówka.

W akcji biorą udział serwisy motoryzacyjne, które dodatkowo są oznakowane w popularnej nawigacji samochodowej Yanosik. To właśnie w nich można bezpłatnie uregulować i sprawdzić stan świateł w swoich samochodach. Listę tych serwisów znajdziecie na naszej stronie internetowej, a darmowe korekty oświetlenia będzie można w nich wykonać jeszcze 6 i 20 listopada, a także 4 grudnia.

MP

Rynek zalewa drożyzna

RAPORT Jeśli planujecie zakup samochodu w 2022 roku, to przygotujcie się na większy wydatek. Eksperci są zgodni i prognozują, że ceny niektórych modeli w niektórych segmentach mogą wzrosnąć nawet o jedną piątą. Co więcej, podwyżki nie dotyczą tylko samochodów nowych. Inflację widać również na rynku wtórnym, ponieważ właściciele używanych samochodów coraz wyżej wyceniają swoje cztery kółka.

Od początku tego roku ceny samochodów rosły stopniowo ze średnim tempem 3 proc. na miesiąc. Producenci odbijali sobie straty po pandemii, a ta tendencja „odrabiania zaległości" utrzymuje się do tej pory. W ślad za nimi poszli prywatni sprzedawcy, którzy – sugerując się rosnącymi cenami aut salonowych - zaczęli podnosić wartość własnych, już używanych.

Według danych Instytutu Badań Rynku Motoryzacyjnego SAMAR - na początku stycznia br. średnia cena nowego samochodu wynosiła 129 000 zł, czyli o 12 proc. więcej niż na początku 2020 r. Na rynku wtórnym ceny są znacznie niższe, ale ich wzrost w analogicznym okresie również waha się na poziomie kilkunastu procent.

Za które popularne modele możemy zapłacić najwięcej? Z roku na rok rosną ceny aut japońskich, głównie toyot, ponieważ one od lat znajdują się w czołówce samochodów ulubionych przez Polaków. W segmencie A odnotowano ceny o 9 proc. wyższe (małe), w segmencie B o 6 proc. wyższe (miejskie), w segmencie C o 10 proc. wyższe (klasa średnia), a w segmencie D (klasa wyższa) o 11 proc. wyższe.

Aż o 36 proc. wzrosła w tym roku sprzedaż pickupów, a aż o... 150 proc. sprzedaż kamperów. Eksperci spekulują, że w Polacy znów „rzucą się" na takie samochody przed wakacjami, więc ich ceny z pewnością jeszcze podskoczą.

MP

Pijanych przybywa lawinowo

RAPORT Eksperci z rankomat.pl przeanalizowali statystyki policji z ostatnich czterech lat, zwracając szczególną uwagę na kierowców na „podwójnym gazie". Niestety, wnioski nie napawają optymizmem. Mimo że liczba zdarzeń na drogach spada, to zatrzymanych nietrzeźwych jest coraz więcej - w tym roku już ponad 60 tysięcy.

Pod uwagę były brane statystyki z lat 2018-2021, których tendencja jest wzrostowa. Najwyraźniej widać to w danych z wakacji. Jeszcze w 2018 r. policja zatrzymała 15 707 osób kierujących na „podwójnym gazie". W 2019 r. było ich o 850 więcej, w 2020 r. o kolejne 588, a w tym roku było ich już 18 122.

W zeszłym roku, w porównaniu do roku 2019, liczba pijanych zmotoryzowanych spadła z 64 267 do 59 146. Niestety, rok 2021, który jeszcze się skończył, już osiągnął wynik ponad 64 tysiące. Jeśli ten niechlubny postęp się utrzyma, zapowiada się rekordowy rok.

Nieco optymistyczniej wyglądają dane z okresu Wszystkich Świętych, w policyjnych statystykach liczonego od 30 października do 3 listopada. Tegorocznych danych jeszcze nie ma, ale w zeszłym roku zatrzymano w tych dniach 946 osób, natomiast w 2019 r. - 1066. **MP**

2007
SAMOCHODOWE INSTALACJE GAZOWE
elcar
MONTAŻ - SERWIS • SPRZEDAŻ CZĘŚCI
KLIMATYZACJA AUTOELEKTRONIKA
Chełm, ul. Zawadówka 22
82 5602114, 503 156 879
elcar@auto-gaz.chelm.pl
SERWIS SYSTEMÓW HOLENDERSKICH
VIALLE LOVATO BRC LANDIRENZO AG

Zaostrzenie kar dopiero od stycznia

RAPORT Nowe przepisy podnoszące wysokość mandatów i punktów karnych nie wejdą w życie 1 grudnia, tak jak od dawna zapowiadano, ale dopiero miesiąc później, czyli 1 stycznia. Wszystko przez przyjęcie poprawek do pierwotnego projektu ministerstwa infrastruktury. W których punktach je zastosowano i jak będą wyglądały w praktyce?

Zgodnie z pierwotnym projektem kierowca, który przekroczy prędkość o ponad 30 km/h (na każdym rodzaju drogi) miał płacić aż 1500 zł mandatu, ale kwota ta została obniżona do 800 zł. Wiceminister infrastruktury **Rafał Weber** zapowiedział, że ta kara będzie stopniowana wraz ze wzrostem prędkości odstającej od limitu. Oznacza to w praktyce, że kierowca, który będzie jechał np. 120 km/h w terenie zabudowanym, zapłaci więcej niż ten jadący przez miasto 100 km/h, a nie – jak obecnie – tyle samo.

Kolejna wprowadzona poprawka dotyczy wsiadania za kierownicę pojazdu mechanicznego mimo braku uprawnień. To wykroczenie miało być karane mandatem 1000-złotowym, ale ostatecznie podniesiono go do 1500 zł. Z projektu zniknął zapis mówiący o 10 proc. zniżki na opłacenie mandatu na miejscu, pojawił się natomiast taki, który mówi o zatrzymaniu uprawnień na trzy miesiące za ingerencję w tachograf.

Ministerstwo doprecyzowało również tamowanie ruchu, aby odróżnić zdarzenie spowodowane przez np. demonstrantów, od tego, które spowoduje kierowca. Karane będzie np. zatrzymanie się na drodze, aby zrobić zdjęcie lub nagrać video. Jeśli kierowca zatamuje ruch, a dodatkowo spowoduje poważne zagrożenie komunikacyjne, może liczyć się z karą sięgającą nawet... 30 000 zł.

Następna poprawka odnosi się do kierowców popełniających recydywę. Recydywa będzie dotyczyła tego samego wykroczenia, a nie – jak na początku planowano – każdego innego złamania przepisów na drodze. Mocniej oberwą za to zmotoryzowani, którzy zostaną drugi raz złapani „na podwójnym gazie", ponieważ oni będą karani „podwójną stawką".

Ostatnia zmiana, która spotkała się z aprobatą posłów, dotyczy tego, czego większość kierowców obawiała się najbardziej, a mianowicie uzależnienia wysokości składki OC od liczby punktów karnych. Krótko mówiąc, im więcej przepisów będziemy łamali, tym więcej zapłacimy za polisę ubezpieczeniową.

MP

CHEŁM OPON SERWIS Baza
OPONY CAŁOROCZNE
82/565-18-95
CHEŁM
Dembowskiego 1/2
3323

2269
NOWOŚĆ!!!
Sprawdzenie auta przed zakupem
- elementy, które były malowane
- geometrię i stan zawieszenia
- komputerowy odczyt usterek
- stan układu hamulcowego
Czynne całą dobę 24 h solidnie i szybko
MOTO-POL
Chełm, al. Przyjaźni 2
tel./fax (82) 565 50 30
GOODYEAR DUNLOP FULDA DEBICA

eprasa.pl 0b156f5020

Wrażenia po pobycie w szpitalu…

REGION Pacjenci, którzy przebywali ostatnio w szpitalu, mogą spodziewać się telefonu z Narodowego Fundusz Zdrowia. Tym razem to nie oszuści będą nas nagabywać. Ankieterzy chcą znać nasze wrażenia z pobytu w szpitalu. Pytania mogą dotyczyć między innymi zachowania personelu, wyżywienia czy czystości sal.

Dzwonić zaczęli już w ubiegły wtorek (26 października).

- Działamy w imieniu i na rzecz pacjentów. Ważna jest dla nas opinia na temat warunków udzielania świadczeń w placówkach leczniczych. Nasza ankieta ma na celu poznanie tej opinii i znalezienie obszarów, które wymagają poprawy - czytamy w komunikacie opublikowanym na stronie NFZ.

To badanie pilotażowe, a ankieterzy dzwonią tylko do niektórych, wybranych pacjentów leczących się w szpitalach. Ankieterzy nie będą potrzebować żadnych danych pacjenta i nie będą go o nie prosić. Będą znali numer telefonu oraz płeć pacjenta, placówkę, w której pacjent się leczył, oraz datę skreślenia pacjenta z harmonogramu przyjęć, prowadzonego przez tę placówkę. Pacjenci muszą mieć jasność, które świadczenie oceniają.

Wystarczy odpowiedzieć na dziewięć pytań: Czy zespół medyczny był zaangażowany w uśmierzanie bólu? Jaka była jakość wyżywienia? Czy komunikacja była zrozumiała? Czy zespół medyczny zrozumiale informował o ryzyku związanym z lekami? Czy zespół medyczny zapewnił wsparcie emocjonalne? Czy bezpośrednie otoczenie było czyste? Czy w nocy była cisza? Czy zespół medyczny włączał pacjenta w decyzję o leczeniu? Jakie jest prawdopodobieństwo polecenia szpitala? A jak jest w naszych szpitalach w skali od 0 do 10…? **opr. (apm)**

Sprawdzanie ankieterów

W razie jakichkolwiek wątpliwości pacjenci mogą potwierdzić ich tożsamość w infolinii (TIP), pod numerem 800 190 590. NFZ prosi, aby pacjenci kończyli rozmowę z ankieterem, gdy poprosi on o ocenę świadczenia, które nie miało miejsca, poinformowali nas o tym. Taka sytuacja może wynikać z pomyłki w numerze telefonu. Pacjenci powinni zakończyć rozmowę i skontaktować się pod nr telefonu 800 190 590 zawsze, gdy zachowanie ankieterów wzbudzi jakiekolwiek ich wątpliwości.

Zmiany w rehabilitacji po Covid-19

REGION Istotne jest to, że teraz skorzystać ma z niej więcej pacjentów. Do programu rehabilitacji po Covid-19 będzie można przystąpić nawet do 12 miesięcy od zakończenia leczenia choroby. Nowe regulacje już obowiązują.

fot. ilustracyjne

Według specjalistów aż jedna trzecia pacjentów ma powikłania po chorobie wywołanej koronawirusem. Najczęściej są to: problemy z oddychaniem, zmniejszona ogólna sprawność organizmu i tolerancja wysiłku fizycznego, bóle mięśniowo-stawowe, zaburzenia lękowe i depresyjne.

W odzyskaniu dawnej kondycji pomaga kompleksowy program rehabilitacji dla pacjentów, którzy przeszli Covid-19. Program przygotował Narodowy Fundusz Zdrowia na polecenie ministra zdrowia.

Do niedawna z rehabilitacji po Covid-19 pacjenci mogli skorzystać do sześciu miesięcy od zakończenia leczenia. Obecnie, zarządzeniem prezesa NFZ, okres ten wydłużony został o kolejne sześć miesięcy. W efekcie pacjenci mogą rozpocząć program rehabilitacji pocovidowej nawet do 12 miesięcy od zakończenia leczenia z powodu Covid-19.

Zmiany dotyczą wszystkich rodzajów rehabilitacji pocovidowej, czyli: stacjonarnej i uzdrowiskowej, ambulatoryjnej i domowej.

Zgodnie z zarządzeniem, rehabilitację po Covid-19 może prowadzić także ośrodek rehabilitacji dziennej. To nowy typ realizatora tego świadczenia.

Znowelizowane przepisy doprecyzowują również termin zakończenia leczenia Covid-19. Określają go jako: datę zakończenia izolacji domowej lub datę wypisu ze szpitala, lub datę wypisu z izolatorium.

Kolejna zmiana dotyczy wizyty terapeutycznej (rehabilitacja w trybach ambulatoryjnym i domowym). Liczba wizyt w programie podstawowym to teraz dwa razy w tygodniu do sześciu tygodni. W programie rozszerzonym liczba wizyt jest ustalana indywidualnie, ale musi wynieść przynajmniej od dwóch do trzech razy w tygodniu do sześciu tygodni. **opr. (apm)**

Dobry Start na 222 tys. wyprawek

REGION Dofinansowanie wyprawki szkolnej otrzymali opiekunowie ponad 222 tys. dzieci z województwa lubelskiego. Łączna kwota wypłaconych świadczeń „Dobry Start 300+" w regionie przekroczyła 66,6 mln zł.

- Zakład Ubezpieczeń Społecznych nadal przyjmuje wnioski, mimo że niemal wszyscy uprawnieni już zgłosili się po świadczenie – mówi **Małgorzata Korba**, rzeczniczka ZUS w województwie lubelskiego.

Wnioski można składać do końca listopada przez serwisy bankowości, Platformę Usług Elektronicznych ZUS (PUE) lub portal Emp@tia.

Każdy, kto złożył wniosek, znajdzie informacje na jego temat na PUE ZUS – bez względu na to, jakim kanałem wysłał zgłoszenie. Na platformie ZUS są informacje o przyznaniu świadczenia, ewentualne decyzje odmowne lub wezwania do uzupełnienia wniosku. **(opr. apm)**

REGION Malucha nie wolno zostawić samego w domu...

Zasiłek na dziecko na kwarantannie

– Raz w szkole, raz w domu, albo nauczanie zdalne, albo kwarantanna. Dzieci są skołowane, ale nam rodzicom też ciężko się w tym odnaleźć – mówi pani Anna, mama 7-letniego Krzysia. – Dziecka samego w domu nie zostawię, gdy nie jest na kwarantannie, a uczyć się ma przy komputerze, a z tego, co wiem, nie przysługuje mi zasiłek, więc muszę brać urlop...

To niestety problem wielu rodziców podczas pandemii. Kiedy przysługuje im zasiłek opiekuńczy? Na to pytanie poprosiliśmy o odpowiedź regionalnego rzecznika ZUS.

Okazuje się, że ubezpieczony rodzic może skorzystać z zasiłku opiekuńczego na dziecko, gdy jest ono chore albo objęte izolacją domową lub kwarantanną.

Może też otrzymać zasiłek, gdy musi zaopiekować się zdrowym dzieckiem w wieku poniżej 8 lat z powodu niespodziewanego zamknięcia żłobka, klubu dziecięcego, przedszkola lub szkoły. Zamknięcie placówki uznaje się za nieprzewidziane, jeśli rodzic dowiedział się o nim w terminie krótszym niż 7 dni przed zamknięciem.

Jak powiedziała nam **Małgorzata Korba**, regionalna rzeczniczka ZUS w województwie lubelskim, zasiłek przysługuje, jeśli nie ma innych osób, które mogą zapewnić opiekę dziecku. Wyjątkiem są chore dzieci do 2 lat – w ich przypadku zasiłek przysługuje, nawet jeśli w domu są inni członkowie rodziny, którzy mogliby zaopiekować się maluchem.

Liczba dni, za które przysługuje zasiłek opiekuńczy, zależy od wieku i niepełnosprawności dziecka. Zasiłek opiekuńczy można otrzymywać maksymalnie przez: 60 dni w roku kalendarzowym - jeśli opieki wymaga chore dziecko do ukończenia 14 lat lub zdrowe dziecko do ukończenia 8 lat; 14 dni w roku kalendarzowym - jeśli opieki wymaga chore dziecko w wieku od 14 lat; 30 dni w roku kalendarzowym - jeśli opieki wymaga chore dziecko z niepełnosprawnością w wieku od 14 do 18 lat. **(apm)**

500+ przejmie ZUS

REGION Obsługą programu „Rodzina 500+" od przyszłego roku będzie zajmował się Zakład Ubezpieczeń Społecznych. Wnioski będą tylko elektroniczne, a wypłaty świadczenia – na rachunki bankowe.

Prezydent RP podpisał nowelizację ustawy o pomocy państwa w wychowywaniu dzieci.

- Na jej podstawie ZUS będzie stopniowo przejmował obsługę świadczenia 500+, czyli przyznawanie nowych świadczeń wychowawczych i ich wypłatę – mówi **Małgorzata Korba**, rzeczniczka ZUS w województwie lubelskim.

– Zapewniam, że ZUS będzie gotowy do obsługi tego zadania od nowego roku. Mamy już doświadczenie w realizowaniu tak dużych projektów – zapewnia prezes zakładu prof. **Gertruda Uścińska**.

Wnioski od 1 stycznia będzie można przesyłać tylko przez internet, za pomocą: serwisów bankowości elektronicznej, Platformy Usług Elektronicznych ZUS lub portalu Emp@tia.

– Będą rozpatrywane automatycznie. To rozwiązanie sprawdziło się już wcześniej przy innych zadaniach, m.in. programie „Dobry Start". Program 500+ realizować będzie funkcjonujące w ZUS Centrum Obsługi Świadczeń dla Rodzin – dodaje prof. Uścińska.

Instytucja będzie wypłacać świadczenia wychowawcze wyłącznie bezgotówkowo, na rachunki bankowe. **opr. (apm)**

Do końca roku – wnioski do gmin

Jeszcze do końca tego roku wnioski o świadczenie 500+ należy składać w jednostkach samorządowych według dotychczasowych zasad. Gminy będą wypłacać świadczenia przyznane przed 1 stycznia 2022 roku aż do końca okresu, na jaki je przyznały (czyli do końca maja 2022 r.).

Od stycznia – wnioski do ZUS

Zakład Ubezpieczeń Społecznych będzie przyjmował wnioski o 500+ od 1 stycznia 2022 roku. Od tej daty do ZUS będzie można złożyć wniosek o nowe świadczenia wychowawcze, jeszcze niewypłacane, czyli np. o 500+ na nowo narodzone dzieci. Natomiast 1 lutego ZUS zacznie przyjmować wnioski na kolejny okres wypłat, rozpoczynający się w czerwcu 2022 roku.

PRACOWNIA PROTETYCZNA
Technik dentystyczny
Jadwiga Branecka - Kania
pl. Kupiecki 10 (II piętro)
pon. - pt.: 10.00 - 16.00
Tel: 606 902 148
3858

LEK DENT Chełm ul. Wołyńska 32
Dr n.med. Krzysztof Wojewoda
Specjalista Ginekolog-Położnik
zaprasza
wtorki środy piątki
USG i KTG (w ramach wizyty)
Kolposkopia
Rejestracja tel. 82 563 13 53, 82 565 13 53
4184

LEK DENT
Niepubliczny Zakład Opieki Zdrowotnej
• Leczenie stomatologiczne • Umowa z NFZ
Czynne: pon. - pt. 12⁰⁰ – 18⁰⁰ sob. 8⁰⁰ – 14⁰⁰
Rejestracja pod nr tel. 82 563 13 43
Pokrówka, ul. Gminna 16
2700

GABINET ZDROWIA PSYCHICZNEGO
PRZYCHODNIA CENTRUM
Dr n. med. Marek Daniłosio
lekarz specjalista psychiatra psychoterapeuta
leczenie zaburzeń psychicznych u dorosłych, młodzieży, dzieci powyżej 6. roku życia
22-100 Chełm, ul. Szpitalna 47
tel. 661 666 401
www.przychodniacentrum.com
5657

Lek. med. Zbigniew Bąk
SPECJALISTA NEUROLOG
Chełm, ul. Zachodnia 41 (os. Gwarek)
Przyjmuje: poniedziałki, czwartki, od godz. 16.00
Rejestracja telefoniczna 82 564 30 74
3236

APTEKA pomocna
pn - pt 7:00 - 21:00
sob 8:00 - 21:00
ul. Szpitalna 40 Chełm
4749

www.nzozlekdent.pl
LEK-DENT Chełm, ul. Wołyńska 32
lek. med. Tomasz Wojewoda
specjalista ginekolog-położnik
zaprasza
poniedziałki - 16:00 - 18:00
KOMPLEKSOWA OPIEKA położnicza i ginekologiczna
USG, KTG i cytologia
Rejestracja tel. 82 563 13 53, 82 565 13 53
3061

APTEKA Na Deptaku
pn-pt 7:00 - 19:00
sob 7:00 - 17:00
ul. Lwowska 21/7 Chełm
3650

eprasa.pl 0b156f5020

Arka wygrywa w stolicy

SIATKÓWKA Siatkarze drugoligowej Arki Tempa Chełm górą w starciu z Metro Warszawa. W sobotnim spotkaniu 5. kolejki grupy drugiej II ligi podopieczni trenera Sławomira Czarneckiego pokonali na wyjeździe rywala w czterech setach, dzięki czemu utrzymali pozycję wicelidera.

Sobotnia konfrontacja pomiędzy warszawskim Metro a Arką Tempo Chełm była jednym z najciekawszych pojedynków piątej serii gier grupy drugiej II ligi. Stawką tego meczu była pozycja wicelidera tabeli. Spotkanie zdecydowanie lepiej rozpoczęli goście z Chełma, którzy dzięki znakomitej zagrywce oraz skutecznym atakom bardzo szybko rozstrzygnęli losy w pierwszym secie, zwyciężając go 25:16. Niestety, w drugiej partii Arka nie poszła za ciosem. Ataki podopiecznych trenera **Sławomira Czarneckiego** nie były już tak skuteczne. Kilka razy chełmianie zostali zatrzymani blokiem. Rywale zdołali odskoczyć na kilkupunktową przewagę, którą nie oddali do końca, doprowadzając do stanu 1:1. Na szczęście był to tylko chwilowy przestój w grze biało-zielonych, bo dwie kolejne odsłony siatkarze Arki rozstrzygnęli już na swoją korzyść. W ataku seryjnie punktowali **Oleg Krikun** i **Błażej Czarnecki**, zaś z odbiorem trudnych piłek świetnie radził sobie **Rafał Cabaj**. Ostatniego seta chełmianie zdominowali całkowicie, wygrywając 25:15. W tej części meczu podopiecznym trenera Czarneckiego wychodziło dosłownie wszystko.

Pewna wygrana w stolicy Polski (za trzy punkty) pozwoliła Arce utrzymać się na pozycji wicelidera. W następnej kolejce – 6 listopada chełmianie znów udadzą się do Warszawy, tym razem na pojedynek z MOS-em.

Komplet wyników 5. kolejki spotkań grupy drugiej II ligi: Camper Wyszków – BAS Białystok 0:3 (23:25, 22:25, 19:25), **Metro Warszawa – Arka Tempo Chełm 1:3 (16:25, 25:19, 21:25, 15:25)**, MOS Wola Warszawa – Sparta Grodzisk Mazowiecki 3:1 (25:15, 12:25, 25:19, 25:20), Centrum Augustów – Huragan Wołomin 3:0 (25:23, 25:20, 26:24), Trójka Międzyrzec Podlaski – Bzura Ozorków 0:3 (20:25, 17:25, 26:28), Lotnik Łęczyca – Enea KKS Kozienice 0:3 (20:25, 22:25, 17:25). **TS**

Tabela:

1. BAS Białystok	5	15	15-1
2. Arka Tempo Chełm	**5**	**11**	**12-7**
3. MOS Wola Warszawa	5	11	12-8
4. Bzura Ozorków	5	9	12-9
5. Centrum Augustów	5	8	11-9
6. Metro Warszawa	5	8	12-11
7. Enea Kozienice	5	8	11-10
8. Lotnik Łęczyca	5	6	8-10
9. Huragan Wołomin	5	5	7-12
10. Camper Wyszków	5	4	8-13
11. Sparta Grodzisk M.	5	4	7-13
12. Międzyrzecka Trójka	5	1	3-15

Białas wygrał przez duszenie!

MMA Paweł Białas (MKS Sambo Chełm) pokonał Mateusza Głucha (Puncher Radom) podczas sobotniej Garwolińskiej Gali Sportów Walki z cyklu TFL 23. W drugiej rundzie pojedynku (w limicie wagowym 84 kg) chełmski fighter zdołał zapiąć gilotynę i po chwili reprezentant Radomia musiał odklepać.

Pojedynek pomiędzy 39-letnim Białasem, a 34-letnim Głuchem, weteranem organizacji TFL był niewątpliwie jednym z najważniejszych starć podczas sobotniej Garwolińskiej Gali Sportów Walki. Więcej szans, ze względu na dużo większe doświadczenie, przyznawano zawodnikowi z Radomia, ale to Białas okazał się lepszy. Szkoleniowiec MKS-u Sambo Chełm już w pierwszej rundzie sprowadził swojego rywala do parteru i tam próbował go obijać. Chwilę później role się zamieniły, ale niedługo potem nastąpiła przerwa. Wszystko rozstrzygnęło się w drugiej rundzie – dokładnie w 2 minucie i 40 sekundzie. Głuch wszedł w nogi Białasa. Chełmski fighter wykorzystał sytuację i sprytnie zapiął gilotynę na szyi rywala. Duszony reprezentant Radomia zmuszony był odklepać.

- Mateusz zaskoczył mnie tym, jak dobrze radził sobie w parterze. Był bardzo silny i stawiał duży opór. W drugiej rundzie byłem już mocno zmęczony, ale wykorzystałem okazję i zdołałem zapiąć gilotynę, która ostatecznie dała mi zwycięstwo. Cieszę się z tej wygranej, bo nie byłem faworytem tego pojedynku – powiedział nam po sobotniej konfrontacji Paweł Białas.

Dla 39-letniego fightera było to drugie zwycięstwo w organizacji TFL. Przypomnijmy, że w swoim debiucie szkoleniowiec MKS-u Sambo Chełm znokautował młodego i perspektywicznego **Marka Samociuka**. **TS**

Medaliści mistrzostw świata zagrają w naszym mieście

TEQBALL Teqball w najlepszym wydaniu wraca do Chełma. Już w najbliższy weekend (tj. 5-7 listopada) mieszkańcy miasta i okolic będą mogli emocjonować się zawodami łączącymi dwie dyscypliny: piłkę nożną oraz tenis stołowy. Okazją to tego będzie European Teqball Tour Józef Bem Trophy.

Teqball – powstała w 2014 roku na Węgrzech dyscyplina sportu (w Polsce istnieje od 2019 roku) staje się coraz bardziej popularna. Polega na odbijaniu piłki (nogami, głową, udem, barkiem bądź klatką piersiową) tak, aby przeleciała ona na drugą połowę stołu (przeciwnika). Zawodnicy mają maksymalnie trzy odbicia, ale każde musi być wykonane inną częścią ciała. W rywalizacji mogą uczestniczyć dwie (gra pojedyncza – singiel) lub cztery osoby (gra podwójna – debel lub mikst). Stół jest podobny do tego, na którym rywalizują tenisiści, ale ma zagięty, wypukły kształt. Gra jest mocno widowiskowa, a podstawą w niej są umiejętności techniczne zawodników. W grudniu ubiegłego roku to właśnie Chełm był ostatnim przystankiem dla miłośników teqballa. W miejskiej hali sportowej rozegrano dwudniowy, rangi ogólnopolskiej, I Halowy Turniej im. Józefa Bema pod patronatem prezydenta miasta (był to pierwszy turniej w tej dyscyplinie w Polsce wschodniej). Zawody były jednocześnie ostatnimi eliminacjami do mistrzostw świata. Do naszego miasta przyjechali najlepsi polscy teqballiści (wśród uczestników nie zabrakło także amatorów), którzy dali prawdziwe show.

W związku z entuzjastycznym przyjęciem zmagań i mnóstwem pozytywnych komentarzy, poczyniono starania, aby zawody powróciły do Chełma i w tym roku. I tak też się stało. Listopadowy turniej, który odbędzie się już w najbliższy weekend, będzie częścią serii European Teqball Tour. W wydarzeniu tym wezmą udział reprezentanci wielu europejskich krajów, na czele z aktualnymi medalistami mistrzostwa świata. Zawodnicy będą rywalizować w dwóch kategoriach: deblu oraz deblu mieszanym.

Organizatorem imprezy jest Polska Fundacja Sportu i Kultury przy współpracy z Międzynarodową Federacją Teqball (FITEQ) oraz Polskim Związkiem Teqballa (PZTEQ). **TS**

Trzy punkty pozostały w Chełmie

PIŁKA NOŻNA Trzecioligowa Chełmianka Chełm nie zwalnia tempa i pnie się w górę tabeli. Po wygranej w Tarnobrzegu podopieczni trenera Tomasza Złomańczuka odnieśli ósme zwycięstwo w lidze. W sobotę biało-zieloni pokonali Sokoła Sieniawę 2:1.

Chełminka rozpoczęła mecz z dużym animuszem i już w 6. minucie powinna objąć prowadzenie. Po dośrodkowaniu **Piotra Piekarskiego** i błędzie bramkarza gości w doskonałej sytuacji znalazł się **Paweł Myśliwiecki**. Napastnik drużyny gospodarzy, uderzając z najbliższej odległości, trafił jednak w poprzeczkę. Podopieczni trenera **Tomasza Złomańczuka** nie poprzestali na atakach i nadal szukali swoich szans na otwarcie wyniku. Udało się tego dokonać w 20. minucie. Po podaniu Piekarskiego z dystansu technicznie przymierzył **Patryk Czułowski** i piłka wylądowała w siatce. Po zdobytym golu gospodarze nie poszli za ciosem, lecz oddali inicjatywę rywalom. Piłkarze Sokoła nie stworzyli co prawda praktycznie żadnej stuprocentowej okazji do wyrównania, ale coraz częściej gościli w pobliżu pola karnego Chełmianki.

Na drugą połowę przyjezdni wyszli bardziej zdeterminowani i dosyć szybko zdołali doprowadzić do remisu. W 55. minucie dośrodkowanie z bocznej strefy wykorzystał **Adrian Wójcik**, który z pięciu metrów skierował futbolówkę do bramki strzeżonej przez **Jakuba Długosza**. Na szczęście po stracie gola Chełmianka przebudziła się i z każdą minutą była coraz groźniejsza. Kolejną świetną okazję zaprzepaścił Myśliwiecki, który po wrzutce **Krystiana Wójcika** uderzył kilka centymetrów nad poprzeczką. Blisko trafienia, po strzale głową, był także **Bartosz Zbiciak**, ale i w tej sytuacji zabrakło odrobiny precyzji.

W 77. minucie goście popełnili fatalny błąd przy wyprowadzaniu piłki. Futbolówkę w pobliżu szesnastki przyjezdnych przejął **Michał Wołos**. Kapitan Chełmianki wpadł w pole karne i mocnym strzałem w krótki róg dał biało-zielonym prowadzenie. Nie minęło 120 sekund, a drużyna trenera Złomańczuka mogła wygrywać już różnicą dwóch goli. Idealną centrę **Grzegorza Bonina** zaprzepaścił Czułowski, który uderzając w długi róg bramki, pomylił się o kilka centymetrów. Ostatecznie wynik nie uległ już zmianie. W końcowych minutach Chełmianka grała mądrze, długo utrzymując się przy piłce.

Chełmianka Chełm – Sokół Sieniawa 2:1 (1:0)

Bramki: Czułowski 20', Wołos 77' – Wójcik 55'.

Chełmianka: Długosz – Wiatrak (46 Brzozowski), Mazurek, Zbiciak, Budzyński, Wołos, Piekarski, Czułowski, Dziubiński (46 Bonin), Wójcik (73 Bednara), Myśliwiecki (87 Grądz).

Sokół: Pasterczyk – Grasza, Skała (75 Kos), Drelich (85 Rękas), Gdowik (85 Tłuczek), Oziębło (75 Cetnarski), Wójcik (85 Kunicki), Wawryszczuk, Majka, Kaczyński, Lis.

Żółte kartki: Skała, Oziębło (S).

Sędziował: Sitkowski (Kąkolewnica).

Pozostałe wyniki sobotnich spotkań 15. kolejki III ligi (gr. IV): Korona Rzeszów – Wisłoka Dębica 2:3, Avia Świdnik – Unia Tarnów 1:1, Stal Stalowa Wola – Wólczanka Wólka Pełkińska 0:1, Podlasie Biała Podlaska – Czarni Połaniec 5:2, Podhale Nowy Targ – Tomasovia Tomaszów Lubelski 4:1, Cracovia II Kraków – Orlęta Radzyń Podlaski 4:1. **Mecze:** Wisła Sandomierz – KSZO 1929 Ostrowiec Świętokrzyski oraz ŁKS Łagów – Siarka Tarnobrzeg zakończyły się w niedzielę po oddaniu tego materiału do druku. **TS**

Tabela:

1. Cracovia II Kraków	15	30	32-19
2. Podhale Nowy T.	15	28	33-21
3. Siarka Tarnobrzeg	14	27	31-15
4. Chełmianka Chełm	**15**	**27**	**25-18**
5. Stal Stalowa Wola	15	26	24-19
6. ŁKS Łagów	14	23	25-19
7. Orlęta Radzyń P.	15	23	24-18
8. Unia Tarnów	15	22	26-19
9. Wisłoka Dębica	15	22	28-28
10. Avia Świdnik	15	21	20-17
11. Korona Rzeszów	15	20	24-23
12. Czarni Połaniec	15	19	20-26
13. KSZO 1929 O. Ś.	14	17	15-14
14. Podlasie Biała P.	15	15	13-20
15. Sokół Sieniawa	15	15	14-31
16. Wisła Sandomierz	14	11	17-33
17. Wólczanka Wólka P.	15	9	12-31
18. Tomasovia T. L.	15	8	18-30

Ścigali się przy zalewie

BIEGI 415 zawodników i zawodniczek ukończyło 5. Półmaraton Lubelski. Wśród nich było wielu reprezentantów naszego regionu. Świetny występ zanotował Krzysztof Szadura z Łopiennika Dolnego, który w klasyfikacji open uplasował się na 10. miejscu (z czasem 1:20,09 sek.).

fot. Maraton Lubelski

fot. Maraton Lubelski

W licznej obsadzie na starcie stanęli zawodnicy z grupy Chełm Biega. Najwyżej sklasyfikowany został **Mariusz Łobaczuk**, który zajął 19. miejsce (z czasem 1:23,18 sek.). Trzy pozycje niżej uplasował się **Andrzej Makaryczew** (1:24,40 sek.), zaś 25. był **Mariusz Bąk** ze Stowarzyszenia Krasnystaw Biega (1:25,07 sek.). Wśród pań udanie wypadła **Ewa Furmanik**, która była szósta wśród kobiet i druga w swojej kategorii wiekowej (1:30,55 sek.).

W tym roku trasa półmaratonu lubelskiego wytyczona była ścieżkami rowerowymi przy Zalewie Zemborzyckim. Pełne wyniki można znaleźć na stronie organizatora imprezy – Fundacji Rozwoju Sportu w Lublinie. **TS**

Ma brąz, ale liczył na więcej

TAEKWONDO Patryk Kornicki, wychowanek Uczniowskiego Klubu Sportowego Songo Krasnystaw wywalczył medal Mistrzostw Polski Seniorów w Taekwondo. W rozegranym w Warszawie krajowym czempionacie zawodnik uplasował się na trzecim miejscu podium w kategorii wagowej 87 kg.

- Wiadomo, że trzecie miejsce na mistrzostwach Polski to znaczące osiągnięcie. Przyznam się jednak, że liczyłem na dużo więcej. Ze względu na kontuzję, jaką odniosłem w marcu, nie byłem w najlepszej dyspozycji. Moje plany treningowe trochę się posypały. Ostatecznie wróciłem do rywalizacji i wystartowałem w tych zawodach – mówi wychowanek UKS-u Songo. - W przyszłym roku też będę chciał wziąć udział w krajowym czempionacie, ale mam nadzieję, że uda mi się pochwalić lepszym wynikiem – dodaje.

Pochodzący z Krasnegostawu fighter obecnie studiuje w Opolu i reprezentuje barwy Opolskiego Klubu Taekwondo. **TS**

eprasa.pl 0b156f5020

Mamy sześcioro mistrzów świata!

TRÓJBÓJ SIŁOWY Wspaniały sukces chełmskich siłaczy na Mistrzostwach Świata Federacji GPC w Trójboju Siłowym. Reprezentanci naszego regionu wywalczyli w tych zawodach siedem medali, wszystkie w konkurencji martwego ciągu.

Na podium w Pabianicach, bo tam odbyły się zmagania, stanęło pięcioro zawodników Olimpu Chełm. Zwycięstwo w swoich kategoriach wagowych odnieśli: **Martyna Dubij** (kat. 52 kg juniorek 20-23 lata; wynik 110 kg), **Sandra Wilgos** (kat. 75 kg juniorek 20-23 lata; wynik 125 kg), **Sebastian Tukiendorf** (kat. 75 kg 16-17 lat; wynik 175 kg) oraz najstarszy w ekipie Olimpu **Ryszard Śliwiński** (kat. 75 kg masters 60-80 lat; wynik 155 kg). Z kolei ze srebrem do domu wróciła **Karolina Dubij**, siostra Martyny (kat. 60 kg 18-19 lat; wynik 102,5 kg).

- Jestem zadowolony z występu w Pabianicach. Nasz dorobek medalowy mówi sam za siebie. Pochwały należą się wszystkim, a szczególnie najmłodszemu w naszej ekipie Sebastianowi, który uzyskał 175 kg. Wynik ten jest jego nowym rekordem życiowym w konkurencji martwego ciągu – mówi Ryszard Śliwiński, trener chełmskiego Olimpu. - Sebastian próbował jeszcze podnieść 185 kg, ale ta próba nie została zaliczona – dodaje Śliwiński.

Ale to nie są jedyne dobre wieści z mistrzostw świata w Pabianicach. Dwukrotnie na najwyższym stopniu podium stawali reprezentanci Ludowo-Uczniowskiego Klubu Sportowego w Chełmie. Złote krążki wywalczyli **Sebastian Orzeł** i **Dominika Dąbrowska**.

- Dominika startowała w kat. 48 kg (kat. wiekowa do 15 lat). Zaliczyła wszystkie trzy podejścia. W ostatnim uzyskała 67,5 kg, zapewniając sobie pierwsze miejsce i złoty medal – relacjonuje **Marek Konaszczuk**, trener zawodników Ludowo-Uczniowskiego Klubu Sportowego w Chełmie. - Świetnie wypadł również nasz drugi reprezentant. Sebastian rywalizował w kat. 140 kg (kat. wiekowa 16 lat). Podobnie jak Dominika, zaliczył wszystkie podejścia. W ostatniej próbie Sebastian podniósł aż 200 kg. Był to oczywiście najlepszy wynik w tej kategorii – cieszy się Konaszczuk.

Warto podkreślić, że swoim wynikiem Orzeł poprawił rekord kraju o 20 kg. Wiosną w Mistrzostwach Polski w Zalesiu zawodnik LUKS-u Chełm uzyskał 180 kg.

- Jak widać, progress jest bardzo widoczny, ale i Dominika stanęła na wysokości zadania. Od wakacji nasza zawodniczka trochę chorowała, przez co miała nieco utrudnione przygotowania – dodaje Konaszczuk. **TS**

Patryk zgarnął dwa medale

TAEKWONDO Dwa medale w Międzywojewódzkich Mistrzostwach Młodzików w Taekwondo Olimpijskich wywalczyli zawodnicy Sokoła Krasnystaw. W rozegranych w Puławach zawodach szczęście dopisało Patrykowi Doboszowi, który dwukrotnie zameldował się na trzecim miejscu podium.

- Międzywojewódzkie Mistrzostwa Młodzików w Taekwodno Olimpijskim rozgrywane są co roku. To najważniejsze zawody dla tej kategorii wiekowej, ponieważ są odpowiednikiem mistrzostw Polski. Dlatego też dwa medale Patryka to spory sukces. W ostatnim czasie nasz zawodnik ciężko pracował na treningach. Niedawno startował również na Technicznych Mistrzostwach Polski, czyli w tzw. pumsach. Tam zajął czwarte miejsce. W Puławach był trzeci, więc progress w jego szkoleniu jest widoczny – mówi **Grzegorz Brodzik**, szkoleniowiec Sokoła. - Mam nadzieję, że nie tylko Patryk, ale i pozostali nasi zawodnicy będą coraz lepsi, a już niebawem będziemy mogli zweryfikować to w kolejnych zawodach. W stolicy Polski odbędą się Otwarte Mistrzostwa Warszawy, później w rozkładzie mamy Puchar Polski, zaś w grudniu Otwarte Mistrzostwa Województwa Świętokrzyskiego. Także przed naszymi reprezentantami sporo pracy, ale i mam nadzieję sporo pozytywnych wyników – dodaje szkoleniowiec krasnostawskiego klubu.

Bez medalu do domu wróciła **Malwina Król**, która w konkurencjach sprawnościowych zajęła siódmą lokatę, zaś w walkach ukończyła rywalizację na piątym miejscu. Na matach Puław rywalizowali zawodnicy z czterech województw: lubelskiego, mazowieckiego, podkarpackiego i świętokrzyskiego. **TS**

Jaskuła na podium w bikini fitness!

SPORTY SYLWETKOWE Kolejny Międzynarodowy Festiwal Sportów Sylwetkowych NPC World Wide za nami. W podwarszawskich Markach muskuły prężyło kilkuset zawodników i zawodniczek różnych części świata. Życiowy sukces w bikini fitness odniosła chełmianka Arleta Jaskuła, która zdobyła srebrny medal.

- Jestem szczęśliwa, że w tak prestiżowych zawodach udało mi się w końcu dopiąć swego i stanąć na podium. Ciężka praca przyniosła efekty. To srebro jest dla mnie jak złoto. Podziękowania należą się mojemu trenerowi **Piotrowi Głuchowskiemu**, dzięki któremu uzyskałam świetną formę – powiedziała nam zadowolona **Arleta Jaskuła**.

W zawodach startował również inny reprezentant Chełma **Bartłomiej Woźniak**. W bardzo mocno obsadzonej kategorii do 90 kg, wśród której znaleźli się m.in. zawodnicy ze Zjednoczonych Emiratów Arabskich, Norwegii, Słowacji, Ukrainy oraz Czech, Woźniak zaprezentował bardzo dobrą sylwetkę sceniczną. Niestety nie zdołał zakwalifikować się do TOP5. Kolejną szansę na medal w zawodach w sportach sylwetkowych chełmianin będzie miał 7 listopada podczas Grand Prix Polski federacji PCA. Te zmagania odbędą się w Łodzi. **TS**

Spisali się na piątkę

TENIS STOŁOWY Ponad 100 zawodników i zawodniczek podzielonych na cztery kategorie wiekowe stanęło do rywalizacji w I Turnieju Tenisa Stołowego im. Lotników Podlaskich. Udany występ przy stołach zanotowali młodzi reprezentanci chełmskiego Ogniwa, którzy wrócili do domu z pięcioma medalami.

Zawody rozegrano 23 października w Białej Podlaskiej. Jako pierwszy po złoto sięgnął **Szymon Mróz**, który w finałowym starciu pokonał zawodnika z Siedlec. W tej samej kategorii dobrze wypadł również **Jonatan Piasecki**, który uplasował się na trzecim miejscu, zdobywając brązowy krążek. Najlepsi w swoich kategoriach okazali się także **Julia Tatysiak** i **Adam Szczurowski**. Z kolei ze srebra cieszyła się **Wiktoria Piasecka**. **TS**

Jabłoński najlepszy przy szachownicy

SZACHY Królewska rywalizacja w Leśniowicach za nami. 23 października poznaliśmy nowego mistrza tej gminy w szachach. Po niemal 4-godzinnych zmaganiach najlepszy okazał się Bartosz Jabłoński, który zwyciężył w klasyfikacji open.

Drugie miejsce zajęła **Karolina Radecka**, zaś podium uzupełnił **Jarosław Smalej**. W kategorii juniorów i juniorek do lat 18 najlepsza okazała się **Oliwia Prucnal**. Drugi był **Jakub Romańczuk**, a trzeci **Samuel Tokarczuk**. Z kolei w najmłodszej kategorii wiekowej zawodników do lat 12 zwycięstwo przy szachownicy odniósł **Konrad Blach**, który okazał się lepszy od **Michała Babicza**.

Uczestnicy zmagań zagrali systemem szwajcarskim po 15 minut na zawodnika na dystansie 7 rund. Nad rywalizacją czuwał sędzia **Edward Chowra**. Organizatorami zawodów byli: wójt gminy Leśniowice, miejscowy Samorządowy Ośrodek Kultury, szkoła podstawowa oraz sekcja szachowa klubu sportowego „Astra”. **TS**

eprasa.pl 0b156f5020

Nasi pokonali Łemkowynę

BIEGI Tegoroczny Łemkowyna Ultra Trail za nami. Ten jeden z najtrudniejszych biegów górskich zgromadził na starcie kilkuset zawodników i zawodniczek z różnych zakątków Polski. W Krynicy-Zdroju obecni byli także reprezentanci naszego regionu.

Na dystansie 100 km rywalizował **Paweł Zieliński**, zawodnik Ruchu Izbica. Wyścig ukończył w czasie 16 godz. 17 min i 45 sekund, zajmując w klasyfikacji open wysokie 46. miejsce. Warto dodać, że dystans ten ukończyło 129 osób.

- W środowisku biegowym Łemkowyna Ultra Trail jest zdecydowanie jednym z bardziej prestiżowych biegów górskich, więc ogromnie cieszy mnie to, że udało się sprostać wyzwaniu, jakim był dystans 100 km. To był mój debiut, więc radość jest tym większa. A w dodatku ten debiut udało mi się ukończyć w bardzo dobrym czasie – mówi Paweł Zieliński. - Bieg nie był łatwy, było bardzo dużo przewyższeń, łącznie pokonaliśmy trzynaście różnych szczytów. Czuję ogromną satysfakcję. Była to piękna przygoda, a zarazem miłe zwieńczenie ciężkiego sezonu biegowego całej naszej sekcji Ruchu Izbica – dodaje Zieliński.

Pozostali reprezentanci naszego regionu rywalizowali na dystansie 48 km. Tę trasę ukończyło 279 biegaczy. 41. miejsce w klasyfikacji open wywalczył **Łukasz Smyk** z Gorzkowa (z czasem 5 godz. 9 min i 23 sek.), zaś na 59. miejscu uplasowała się jego żona **Małgorzata** (z czasem 5 godz. 21 min i 45 sek.). Z kolei na 65. pozycji sklasyfikowany został **Piotr Czemerys** z Ruchu Izbica (z czasem 5 godz. 23 min i 55 sek.). **TS**

Sześć krążków pojechało do Chełma

ZAPASY Reprezentantki Cementu Gryfa Chełm potwierdziły swoją wieloletnią dominację na krajowych matach. W rozegranym w Piotrkowie Trybunalskim Młodzieżowym Pucharze Polski podopieczne Dariusza Kucharskiego i Igora Lobasa wywalczyły pięć medali.

Najwięcej powodów do radości miały **Anhelina Łysak** (kat. 57 kg), **Anastasiia Padoshyk** (kat. 59 kg), **Aleksandra Maziarczyk** (kat. 62 kg) i **Urszula Piotrowska** (kat. 76 kg). Wszystkie cztery zawodniczki okazały się najlepsze w swoich kategoriach wagowych, zapewniając sobie złote medale. Trzecią lokatę i brązowy krążek zdobyła **Anastasiia Lebedieva** (kat. 55 kg).

- Cieszy doskonała forma naszych zawodniczek pod koniec sezonu, jakże udanego dla naszego klubu, ale najbardziej jesteśmy zadowoleni z dyspozycji, jaką prezentuje Anhelina Łysak. Ta zapaśniczka już na początku listopada będzie reprezentowała nasz kraj w mistrzostwach świata do lat 23, które zostaną rozegrane na matach w Serbii – mówi **Mieczysław Czwaliński**, wiceprezes Cementu Gryfa Chełm.

Na podium w Piotrkowie Trybunalskim stanęła także **Alicja Nowosad** z chełmskiego Olimpijczyka. Ta zawodniczka również wygrała swoją kategorię wagową (kat. 65 kg), zdobywając medal z najcenniejszego kruszcu. **TS**

Soczyński szykuje się do kolejnego starcia

BOKS Pochodzący z Dorohuska Michał Soczyński stoczy w Londynie kolejną zawodową walkę. Wychowanek MKS-u II LO Chełm wyjdzie na ring podczas gali Queensberry, która odbędzie się 12 listopada. Swojego rywala popularny „Soczek" ma poznać w najbliższych dniach.

- Z tego, co wiem, rywal ma być solidny, dlatego ciężko przygotowuję się do tego pojedynku. Jestem w dobrej formie. Zachęcam wszystkich moich kibiców z Chełma i Dorohuska do śledzenia wydarzenia w Londynie. Zrobię wszystko, aby dostarczyć im sporych, niezapomnianych emocji i odnieść kolejne zwycięstwo na zawodowym ringu – powiedział nam pochodzący z Dorohuska pięściarz.

Na zawodowym ringu Soczyński ma już na koncie trzy wygrane. W debiucie były podopieczny trenera Józefa Radziewicza okazał się lepszy od **Piotra Rzymana** (zwyciężył na punkty). W drugiej konfrontacji znokautował starszego o trzy lata **Michała Czykiela**. Taki sam los spotkał również angielskiego pięściarza **Matta Sena**, którego Soczyński pokonał na słynnym stadionie Wembley. **TS**

Wychowanek Sparty nagrodzony przez Dumę Powiśla

PIŁKA NOŻNA Wspaniały jubileusz świętował związany z naszym regionem Mateusz Pielach. Wychowanek Sparty Rejowiec Fabryczny, a obecnie piłkarz Wisły Puławy rozegrał już w barwach Dumy Powiśla ponad 200 spotkań. Z tej okazji został uhonorowany przez klubowe władze pamiątkową koszulką oraz zdjęciem.

fot. Wisła Puławy

33-letni piłkarz rozpoczynał karierę w Sparcie Rejowiec Fabryczny. Później reprezentował barwy świdnickiej Avii oraz Górnika Łęczna (wówczas klub ten występował pod szyldem Bogdanki). W 2013 roku Pielach przeniósł się do Wisły Puławy. W tym zespole występuje już dziewiąty sezon. Do tej pory zdołał wystąpić w 200. spotkaniach ligowych. Z okazji tego jubileuszu, przed starciem z rezerwami Śląska Wrocław, władze Dumy Powiśla postanowiły uhonorować swojego zawodnika pamiątkową koszulką oraz zdjęciem.

- **Mateusz Pielach** debiutował w Sparcie w wieku 16 lat. Już wtedy grał przeciwko seniorskim drużynom. Występował u nas do końca 2007 roku. Strzelił wówczas najwięcej bramek. To był sezon, w którym uzyskaliśmy awans do ówczesnej IV ligi – wspomina **Robert Szokaluk**, prezes Sparty Rejowiec Fabryczny. - Mateusz niewątpliwie wpisał się w historię naszego klubu. Był wyróżniającym się zawodnikiem. W barwach Sparty zaliczył około 80 występów – dodaje Szokaluk.

Warto podkreślić, że 33-letni Pielach pełni w drużynie Wisły funkcję kapitana. Fani Sparty liczą po cichu, że piłkarz zakończy karierę w swoim macierzystym klubie. **TS**

Dziewczęta z Ósemki na podium

BIEGI Udany występ w rozegranym w Tomaszowie Lubelskim finale wojewódzkim w sztafetowych biegach przełajowych zanotowały reprezentantki Szkoły Podstawowej nr 8 w Chełmie. Podopieczne Piotra Sadury zdołały uplasować się na podium, zajmując w końcowej klasyfikacji trzecie miejsce.

- Dzięki współpracy z Agrosem Chełm, nasi uczniowie dobrze wypadają w biegach przełajowych, zarówno w sztafetowych, jak i indywidualnych. W tegorocznym finale wojewódzkim, podobnie jak miało to miejsce w poprzednich latach, znów udało nam się stanąć na podium, kontynuując tym samym dobre tradycje biegowe – cieszy się **Piotr Sadura**, opiekun drużyn ze Szkoły Podstawowej nr 8 w Chełmie.

Brązowe medale wywalczyły dziewczęta startujące w kategorii Igrzysk Dzieci na dystansie 6x800 m. Drużynę z „ósemki" reprezentowały: **Dominika Łopuszyńska**, **Blanka Pudło**, **Zofia Łopuszyńska**, **Lena Kogut**, **Kinga Zacharczuk** i **Maja Niemiec**. Poza podium uplasowała się drużyna chłopców, która została sklasyfikowana na dziewiątej pozycji.

Reprezentanci SP nr 8 w Chełmie startowali również w kategorii Igrzysk Młodzieży. W tej grupie wiekowej drużyna chłopców zajęła piątą lokatę, zaś drużyna dziewcząt uplasowała się na dziewiątym miejscu.

Warto także odnotować wysoką czwartą lokatę (na dwanaście wszystkich ekip) dziewcząt ze Szkoły Podstawowej w Rejowcu w kategorii Igrzysk Dzieci. Tę placówkę reprezentowały: **Maja Jersak**, **Maja Grel**, **Maja Czwórnóg**, **Lidia Maciejewska**, **Natalia Kierepa**, **Maja Kozieł**, **Judyta Nowakowska**, **Zuzanna Zalewska**, **Kinga Mojsiejuk** i **Wiktoria Banachewicz**.

Wśród licealistów startowali m.in. reprezentanci Zespołu Szkół Ekonomicznych i Mundurowych w Chełmie. Drużyny **Piotra Molińskiego** i **Sebastiana Koguta** zajęły siódme (chłopcy) i ósme (dziewczęta) miejsce. **TS**

eprasa.pl 0b156f5020

Uczyli się posługiwać językiem angielskim

CHEŁM 19 uczniów z Zespołu Szkół Ekonomicznych i Mundurowych im. gen. Władysława Andersa w Chełmie, biorących udział w projekcie "GRAngielski - angielski poprzez gry planszowe", wyjechało do słonecznej Italii, aby szlifować angielski i zwiedzić przy okazji piękne włoskie zakątki.

Delegacja uczniów i nauczycieli z Ekonomów mieszkała w urokliwym miasteczku Fondi w regionie Lacjum. Celem projektu jest podnoszenie umiejętności posługiwania się językiem angielskim przy pomocy gier planszowych, dlatego młodzieży na takich właśnie zajęciach upływał czas. Ale nie tylko. Oprócz zajęć projektowych uczniowie zwiedzili region Lacjum, Neapol oraz Rzym. Ogromne wrażenie na uczestnikach projektu wywarła wizyta na Monte Cassino, w której trakcie mieli okazję odwiedzić cmentarz wojenny i grób patrona szkoły gen. Andersa. Z uczniami spotkała się także ambasador RP we Włoszech - córka generała **Anna Maria Anders**.

Uczniowie ZSEiM odwiedzą jeszcze w tym semestrze Hiszpanię i Francję w ramach projektu eTwinning/Erasmus+ "Europa Trivia Game", a już w listopadzie do Chełma przyjadą w ramach rewizyty uczniowie z Włoch.

AN

Sprawdzali, czy nie śmierdzi

GM. LEŚNIOWICE Ślicznie, czysto i bez zapachów - takie wnioski mają uczestnicy wycieczki do hybrydowej hydrofitowej oczyszczalni ścieków w Białce w gminie Dębowa Kłoda. Pierwsza taka oczyszczalnia jest też projektowana w gminie Leśniowice. A mogą w przyszłości powstać nawet dwie „ogrodowe" oczyszczalnie.

O śmiałym pomyśle gminy Leśniowice pisaliśmy już w sierpniu tego roku. Wójt **Joanna Jabłońska** podpisała w tej sprawie umowę z **Bartoszem Sołowiejem**, prorektorem Uniwersytetu Przyrodniczego w Lublinie. Naukowcy mają opracować koncepcję budowy hybrydowo-hydrofitowej oczyszczalni ścieków w Leśniowicach. Jedna powstała w ubiegłym roku w Białce na terenie gminy Dębowa Kłoda. Na razie jest największą w Europie oczyszczalnią, która korzysta z tzw. systemu pasywnego. Gdy ją otwierano, media pisały, że wygląda jak ogród. Jej innowacyjność opiera się na technologii naśladującej naturalne procesy bagienne. Oczyszczona woda nie jest odprowadzana do rzeki, ale pozostaje na miejscu i może odparowywać. Poletka oczyszczalni są obsadzane trawą miskant.

Przedstawicieli gminy Leśniowice oprowadził **prof. Krzysztof Jóźwiakowski**. Prelekcję przygotowała **Grażyna Lamczyk**. Wizyta studyjna odbyła się w ramach współpracy z Uniwersytetem Przyrodniczym w Lublinie.

- Nasze wrażanie są jak najbardziej pozytywne. Chcielibyśmy mieć takie oczyszczalnie u siebie - mówi sołtyska Horodyska **Teresa Prokop**, jedna z uczestniczek wycieczki.

- Nasza gmina jest najmniej skanalizowaną w całym województwie. Dlatego podjęliśmy się współpracy z Uniwersytetem Przyrodniczym w Lublinie, żeby to zmienić. Jesteśmy w trakcie opracowywania koncepcji kanalizacji dla Leśniowic i Rakołup, a więc części południowej. Chcemy też opracować taką koncepcję dla Majdanu Leśniowskiego, Alojzowa, Leśniowic Kolonii i Janówki - wylicza wójt.

Nowa oczyszczalnia nie może powstać w Leśniowicach w miejscu starej, bo gmina ma tam za małą działkę i nie ma możliwości pozyskania większego terenu. Oczyszczalnia jest więc planowana w innym miejscu - na łąkach za budynkiem świetlicy. Samorząd ma tam już działki, a ponadto pozyskał niemal hektar ziemi w ramach zamiany z prywatnym właścicielem.

DBEZ

Posprzątali zaniedbane nagrobki

CHEŁM Kilkanaście osób wzięło udział w akcji sprzątania zaniedbanych grobów na cmentarzu komunalnym. Wydarzenie zorganizowali członkowie i sympatycy stowarzyszenia Szymona Hołowni Polska 2050.

Uczestnicy akcji skupili się na uprzątnięciu grobów w sektorze dziecięcym.

- Wszystkim nam pękały serca na widok tych poniszczonych, zaniedbanych, nadgryzionych zębem czasu grobów. Zarówno tych z pomnikami, jak i ziemnych. Niektóre były tak zarośnięte chwastami, że nie było ich widać, niektóre miały połamane krzyże - tłumaczy **Katarzyna Rot**, liderka stowarzyszenia w naszym powiecie. - Zabraliśmy się do pracy, choć pogoda nie sprzyjała.

Udało się podreperować i wysprzątać ponad 30 dziecięcych nagrobków.

- W związku z tym, że byliśmy zaopatrzeni w różnego rodzaju narzędzia ogrodowe, udało nam się sprawnie usunąć wszystkie chwasty i suche kwiaty, oszpecające zwłaszcza groby ziemne. Następnie na każdej posprzątanej mogile zapaliliśmy znicz - dodaje Rot. - To był dla nas dzień zadumy, refleksji nad życiem, które ucieka nam przed nosem.

W akcji sprzątania wzięli udział: radna sejmiku wojewódzkiego **Ewa Jaszczuk,** radny miejski **Maciej Baranowski, Marta Sadowska-Król, Beata Werszler, Marta Kowalczuk, Kinga Kilar, Jacek Werszler, Sławomir Szlagowski** oraz **pan Piotr, Ania i Marta, Zuzia** i **Szymon.**

Jak zapowiadają organizatorzy, na pewno nie będzie to ostatnia taka akcja na cmentarzu komunalnym, bo grobów, które wymagają zadbania, jest dużo więcej.

AN

Jesienne recytowanie

REJOWIEC Gminny Ośrodek Kultury w Rejowcu zaprasza do udziału w powiatowych eliminacjach 25. Jesiennego Konkursu Recytatorskiego „Śmiechem - Żartem". Mogą wziąć w nim udział uczniowie szkół podstawowych i średnich, studenci oraz osoby dorosłe.

Zmagania recytatorów odbędą się 15 listopada w Gminnym Ośrodku Kultury w Rejowcu. Zgłosić się można zarówno w dniu eliminacji, jak i wcześniej (do 10 listopada) pisząc e-maila na adres: gok.rejowiec@interia.pl. Warunkiem uczestnictwa jest dostarczenie organizatorom wypełnionej karty zgłoszeniowej oraz nagrania video swojego występu. Nieprzekraczalny czas prezentacji wynosi 3 minuty dla uczniów szkół podstawowych i 5 minut dla pozostałych uczestników.

Każdy będzie prezentował jeden dowolnie wybrany utwór, pisany wierszem lub prozą. Jury będzie brało pod uwagę dobór tekstu, dostosowanie go do możliwości wykonawczych i interpretacyjnych recytatora, interpretację utworu, kulturę słowa i ogólny wyraz artystyczny. Trzech najlepszych wykonawców zakwalifikowanych zostanie do etapu rejonowego, a jego finaliści zmierzą się w turnieju wojewódzkim. Laureaci zostaną nagrodzeni i wystąpią w koncercie finałowym, który odbędzie się 8 grudnia w Centrum Kultury w Lublinie.

Szczegóły konkursu, regulamin i kartę zgłoszeniową zainteresowani znajdą na stronie internetowej Starostwa Powiatowego w Chełmie.

MP

Dźwięki wolności dla najmłodszych

REJOWIEC FABRYCZNY 26 października sześciolatkowie z Przedszkola Miejskiego w Rejowcu Fabrycznym uczestniczyli w projekcie patriotycznym „Dźwięki wolności dla najmłodszych". Sfinansowany on został ze środków Muzeum Historii Polski w Warszawie w ramach programu Patriotyzm Jutra.

Pomysłodawcami przedsięwzięcia byli **Emilia Siepkowska** i **Aleksander Resiak**, założyciele Stowarzyszenia Wschód Kultury, które chce podtrzymywać polskie tradycje i wartości patriotyczne wśród najmłodszych.

Przedszkolaki wzięły udział w edukacyjnych warsztatach historycznych, muzycznych i plastycznych, odkryły ważne symbole narodowe, postacie i wydarzenia historyczne oraz ich związki z muzyką i literaturą. Miały także okazję do wysłuchania patriotycznych utworów muzycznych, a także wspólnie zaśpiewać hymn Polski.

MP

eprasa.pl 0b156f5020

SKUP AUT
GOTÓWKA W 5 MIN.
ROCZNIKI 2010÷2020 BEZPŁATNA WYCENA
505 379 192
CHEŁM, UL. CHEMICZNA 11 B
6165

SŁAW BUD
USŁUGI OGÓLNOBUDOWLANE
USŁUGI MINIKOPARKĄ
WYSOKA JAKOŚĆ W ROZSĄDNEJ CENIE!
REMONTY MIESZKAŃ
PRACE WYKOŃCZENIOWE
USŁUGI GLAZURNICZE
ELEWACJE I WIELE INNYCH
510 730 741
6085

Przewóz osób i paczek
Wyjazdy z Polski: wtorek i piątek
Powroty do Polski: środa i sobota
Przemek
Holandia
Belgia
Niemcy
Polska
+48 665 372 558
+32 488 244 817
/busprzemek
4160

SPRZEDAŻ WĘGLA:
KOSTKA, ORZECH, EKOGROSZEK, GROSZEK
TEL. 696 880 671, 504 031 981
BIAŁOPOLE
ul. Żołnierzy I AWP 22A
6135

MOTORYZACJA

SAMOCHODY KUPNO

Skup aut: osobowe, busy, wszystkie marki, każdy stan.
Tel. 727 563 368.

Kupię. Citroen berlingo, garaż, rocznik ok. 2000 r. Tel. 518 456 567.

SAMOCHODY SPRZEDAŻ

Renault megane II, salon Polska, 2006 r. po FL, 1.6 + LPG, 206 000 km, 2 kpl opon, klimatronik, c. 7 200 zł. Tel. 505 464 575.

VW jetta, 2010 r., 1,6 tdi, 233 000 km przebiegu, czarny met., stan bdb., z salonu. Tel. 514 480 615.

VW polo 1,4 sprawny, opłacony, słaby akumulator, do poprawek, c. 3900 zł. Tel. 577 967 757.

Toyota aygo, 2016 r., pierwsza rej. 2017 r., przebieg 16 000 km, c. 26 000 zł. Tel. 607 960 499.

Hyundai matrix, 2003 r., diesel, Belgia, skórzane siedzenia, c. 2 500 zł. Tel. 667 665 385.

Sprzedam. VW sharan, diesel, bogate wyposażenie, hak, c. 155 00 zł. Tel. 600 605 948.

Sprzedam. Mercedes benz 124 , biały, rok produkcji 1969, stan bdb. Tel. 693159530.

Sprzedam. Mercedes W 212, E 200 CDI. Tel. 732 808 900.

SCHODY, PODŁOGI, PARAPETY, BLATY, STOŁY,SZTACHETY, DESKI ELEWACYJNE, KANTÓWKI, LISTWY WYKOŃCZENIOWE
PRODUCENT
tel.609 413 767, 82 563 74 62
4587

Polonez atu plus, 1.6 benzyna, 1998 r., I właściciel, 83 000 km, garażowany, dokumenty, c. 11 900 zł. Tel. 786 879 777.

Opel corsa 1.2 benzyna, 2007 r., el. szyby i lusterka, klima, niski przebieg, stan super, c. 9 400 zł. Tel. 786 879 777.

Lublin furgon, 2.4 diesel, 1999 r., 2 kpl. opon, gotowy do jazdy, sprawny technicznie, c. 4 900 zł. Tel. 786 879 777.

Seat leon, 1.4 benzyna, 2010 r., lekko uszkodzony, c. 15 400 zł. Tel. 786 879 777.

Suzuki sx4, 1.6 b.g., 2008 r., klima, podgrzewane fotele, wielofunkcyjna kierownica, ESP, c. 15 400 zł. Tel. 786 879 777.

Audi a4, 1.6 b.g., 101 KM, ocynkowane, 1994 r., technicznie ok, zadbany, 12 l, I właściciel, c. 4 400 zł. Tel. 786 879 777.

Toyota rav 4, 2.0 D4D, 2003 r., klima, szyberdach, el. szyby i lusterka, klima. Tel. 786 879 777.

Ford focus, 1.6 tdci, sport trend, 2011 r., bogate wyposażenie, serwisowany, c. 16 900 zł. Tel. 786 879 777.

VW passat b5, 1.8 t, 150 KM, 2001 r., klima, xenon, el. szyby i lusterka, reklingi, c. 8 950 zł. Tel. 786 879 777.

VW passat B5, kombi, 1998 r., 1.9 tdi. Tel. 506 408 574.

MOTORYZACYJNE INNE

Garaże blaszaki i bramy garażowe.
Tel. 607 526 377.

Klocki hamulcowe racer, R1523, renault laguna, c. 50 zł. Tel. 500 811 798.

Sprzedam. Felgi stalowe do renault megane, 4 szt., 15". Tel. 512 547 673.

Sprzedam opony zimowe Pirelli 225/55R18, używane. Tel. 505 049 116.

Sprzedam. Agregat prądotwórczy, 1-cylindrowy, diesel, c. do uzg. Tel. 691 308 955.

Sprzedam. Opony zimowe firmy Matador Nordicca, SUV, 4x4, 235/60/18. Tel. 504 377 961.

Sprzedam. Opony zimowe 195/65/15 z felgami, volvo, c. 300 zł. Tel. 501 680 224.

Sprzedam. Opony zimowe 175/65 R14, z felgami do VW golfa. Tel. 603 030 674.

Sprzedam. Hak holowniczy, opel vectra, kombi, instalacja elektryczna. Tel. 506 447 747.

PIWNICE OGRODOWE
KOMORY GROBOWE ■ SZAMBA
Sprzedaż
Transport
Montaż
Kompleksowe roboty ziemne
Komory grobowe
Piwnice ogrodowe typu „Loch"
Szamba
Zbiorniki 5, 10, 12, 15 tysięcy litrów
Produkt zastrzeżony
SYSTEM RATALNY
www.nor-kam.pl
tel. 604 258 380
4153

NIERUCHOMOŚCI

DOMY

Sprzedam. Dom na obrzeżach Chełm, 53 mkw., działka o pow. 0,4285 ha, do remontu, c. 189 000, do negocjacji. Tel. 885 851 179.

Sprzedam. Mieszkanie w kamienicy na parterze, 78 mkw., 3 pokoje, działka, garaż i budynki gosp., c. do neg. 275000. Tel. 885 851 179.

Sprzedam. Działka 43 a, dwa domy mieszkalne, ul. Kolejowa 124, c. 390 000 zł Tel. 696 567 683.

Sprzedam. Połowa domu, do remontu (część z okiennicami), przy ul. Lubelskiej 164, Chełm., c. 79 000 zł. Tel. 537 311 122.

Sprzedam. Dom piętrowy, ul. Mościckiego, gaz, węgiel, pusty, pilnie. Tel. 515 959 229.

Sprzedam. Dom parterowy w Osowie, gm. Hańsk, pow. 56,3 mkw., działka 2300 mkw., c. 360 000 zł. Tel. 885 851 179.

Sprzedam. Parterowy dom w Bytyniu, gm. Wola Uhruska o pow. 90 mkw., działka 2000 mkw., c. 295 000 zł. Tel. 885 851 179.

Sprzedam. Dom w Woli Uhruskiej o pow. 180 mkw., działka 1105 mkw., na działce garaż i pomieszczenia gosp., c. 545 000 zł, Tel. 885 851 179.

Sprzedam. Dom w Chylinie Wielkim, gm. Wierzbica o pow. 44 mkw., działka 0,7 ha, budynki gosp., cena 170 000 zł - do neg. Tel. 885 851 179.

Sprzedam. Dom do remontu w Dryszczowie o pow. 80 mkw., działka 0,51 ha., cena 185 000 zł - do neg. Tel. 885 851 179.

Sprzedam. Dom, nowy - 150 mkw., działka - 800 mkw., Pokrówka, ul. Gminna 44c, c. 495 000 zł. Tel. 883 276 471.

Wynajmę. Dom, młodzież, chłopcy, Chełm. c. 300 zł/osoba. Tel. 782 402 754.

Sprzedam. Dom wolnostojący, działka 9 a. Tel. 669 311 110.

Sprzedam. Dom murowany, budynki gosp., działka - 1,7 ha, solary, piękna okolica, gm. Żmudź, c. do uzg. Tel. 530 774 333.

Sprzedam. Segment 116 mkw. salon, kuchnia, 4 pokoje, łazienka, WC, taras, garaż, c. 635 000 zł. Tel. 735 750 780.

MIESZKANIA

Sprzedam. Kawalerka - 28 mkw., ul. Piotra Skargi, 1 piętro, balkon, c. 165 000 zł. Tel. 727 021 041.

Kupię mieszkanie do remontu. Zadzwoń i zapytaj. Tel. 669 707 262.

Sprzedam M-3, 52 mkw., w pobliżu przedszkole, szkoła, dużo zieleni, 4 piętro, ul. Wolności, Chełm, c. 210 000 zł. Tel. 608 815 415.

Wynajmę. Mieszkanie dla 3 osób uczących się lub pracujących, w bloku w Chełmie. Tel. 511 794 131.

Wynajmę mieszkanie w Chełmie, dwupoziomowe, w atrakcyjnej okolicy, częściowo umeblowane. Tel. 886 725 166.

Kupię. Mieszkanie do 70 mkw., dowolna ulica i piętro. Tel. 518 145 122.

Kupię mieszkanie do 400 000 zł, dowolna ulica i piętro. Tel. 506 807 474.

ŚRODKI OCHRONY OSOBISTEJ
maseczki ochronne EN14683
od 0,19 groszy netto
Trzywarstwowa, chroni przed 98% zanieczyszczeń, które znajdują się w powietrzu.
maseczki ochronne KN95
od 1,40 zł netto
Bardzo szczelne, redukują efekt parowania w przypadku noszenia okularów.
płyny do dezynfekcji
od 41 zł netto/ 5l
Szeroki wybór płynów i preparatów do dezynfekcji różniących się składem, pojemnością, postacią i przeznaczeniem.
fartuchy ochronne
od 6,50 zł netto
Antystatyczne, lekkie i wytrzymałe. Zmniejszają ryzyko przeniesienia bakterii i zanieczyszczeń.
mini przyłbice
od 11,99 zł netto
Lekka i wygodna przyłbica ochronna na usta i nos, wielokrotnego użytku, mocowana za pomocą białych gumek za uszami.
kombinezony EN14126
od 27 zł netto
OFERTA DLA FIRM I INSTYTUCJI
ILOŚCI HURTOWE
Zamów teraz:
665 752 211
korona.produkty@gmail.com
5673

super tydzień chełmski
Stosujemy Kodeks Dobrych Praktyk Wydawców Prasy
Ukazuje się na terenie powiatów: chełmskiego, krasnostawskiego i włodawskiego
Redaguje zespół:
Wanda Jaroszczuk (redaktor naczelna)
Agnieszka Pastuszak-Maksim (z-ca redaktora naczelnego)
Agnieszka Nowosad (sekretarz redakcji)
Dorota Bezler, Tomasz Sąsiadek, Grzegorz Drozdalski, Marcin Petruk, Krystyna Szeremeta (korekta)
Sekretariat:
Anna Wyczyńska
Wydanie online:
Marcin Petruk
Grafika i DTP:
Mateusz Gendek, Wojciech Kopczyński
Biuro Reklam i Ogłoszeń:
Joanna Derkacz (kierownik), Renata Kasprzak, Karolina Starzyńska, Edyta Kusiak, Krzysztof Kwiatek
Redakcja/Biuro Reklam i Ogłoszeń:
22-100 Chełm, ul. Lubelska 31
tel./fax 82 565 27 05,
e-mail:
redakcja@supertydzien.pl
reklama@supertydzien.pl
Kolportaż:
PressTrans
tel. 604 494 479
Druk:
Seregni Printing Group Sp. z o.o.
ul. Matuszewska 14 hala B3.
03-876 Warszawa
Wydawca: Grupa Wydawnicza SŁOWO Sp. z o.o. 02-672 Warszawa, ul. Domaniewska 17/19/133
Redakcja nie odpowiada za treść reklam i ogłoszeń

eprasa.pl 0b156f5020

TOP-BUD
Dom pod klucz!
Posadzki (mixokretem)
Tynki (każdy rodzaj)
docieplenia (zewnętrzne, wewnętrzne)
wykończenie wnętrz
tel. 602 652 247
8732

NAPRAWY W DOMU
PRALKI · ZMYWARKI
CHŁODZIARKO–ZAMRAŻARKI
✓CHŁODNICTWO
✓KLIMATYZACJA
82 565 70 42
ZAKŁAD OBSŁUGI TECHNICZNEJ
Chełm, ul. Wieniawskiego 11a
1269

P.K. TRANS
KOMPLEKSOWE PRZEPROWADZKI
TRANSPORT
TEL: 500-152-192
1629

USŁUGI SUSZENIA FASOLI itp.
SKUP FASOLI
ORZECHÓW
GORCZYCY, GROCHU
WYKI, itp.
TADEX-POL
BIAŁOPOLE, ul. Żołnierzy I AWP 22a
510 399 131, 504 031 981
6247

NAJTAŃSZE DREWNO OPAŁOWE I KOMINKOWE
GRAB, BRZOZA, OLCHA, DĄB
Szeroki wybór
Dowozimy
Zapraszamy na plac
TARTAK ZOLD WOOD, Rakołupy Duże tel. 513-303-650
6377

Wynajmę. M-3 umeblowane i wyposażone, dla dorosłych, Chełm, c. 1 200 zł plus opłaty. Tel. 600 604 283.

Wynajmę. Kawalerka dla dwóch uczennic lub studentek. Tel. 698 244 210.

Sprzedam. Mieszkanie M-3, 36,5 mkw., do zamieszkania, cena 176 000 zł - do neg. Tel. 885 851 179.

Sprzedam. M-3, 52 mkw., parter, wspólnota, Chełm, os. Dyrekcja Górna. Tel. 600 235 247.

Wynajmę. M-3, parter, 50 mkw., przy ul. Sienkiewicza, kaucja 1500 zł, opłaty licznikowe, c. 800 zł. Tel. 739 909 471.

Kupię. Mieszkanie do 300 000, dowolne piętro i ulica. Tel. 518 145 122.

Sprzedam. M-3, 42 mkw., 1 piętro, ul. Słowackiego. Tel. 661 861 628.

Sprzedam. Mieszkanie, parter, 45 mkw., przy ul. Wołyńskiej, puste, pilnie. Tel. 512 400 798.

Sprzedam. Mieszkanie - 103 mkw., z ogrodem 3 a, w bloku kolejowym na I p., po remoncie. Tel. 729 871 068.

Wynajmę. M-3, os. Słoneczne, parter, odstępne plus kaucja i opłaty licznikowe. Tel. 502 115 121.

Sprzedam. M-4 po remoncie, 59 mkw., I p., Okszów, wspólnota, duża piwnica, garaż blaszak, stan bdb. Tel. 600 291 123.

Sprzedam. Mieszkanie, parter, 45 mkw., puste, czynsz 280 zł., pilnie. Tel. 502 225 587.

Wynajmę. Mieszkanie - 2 pokoje, 45 mkw., parter, ul. Wołyńska. Tel. 515 959 229.

Sprzedam. Mieszkanie, 3 pokoje, 45 mkw., ul. Wołyńska, CHSM, pilnie. Tel. 518 144 775.

Sprzedam. Mieszkanie - 61 mkw., parter, 2 pokoje, ul. Piłsudskiego, pilnie. Tel. 507 982 778.

Sprzedam. Mieszkanie, parter, 2 pokoje, 32 mkw., wspólnota. Tel. 506 807 473.

Sprzedam. M-3, 40 mkw., parter, os. Słowackiego. Tel. 606 741 130.

PIASEK budowlany
PIASEK do mixokreta
ZIEMIA ogrodowa
ŻWIRY budowlane
KRUSZYWA ogrodowe
KRUSZYWO drogowe
TRANSPORT WYWROTKAMI
• do 5 T • do 10 T • do 20 T • do 25 T
PPHU Szymański
Chełm, Kolejowa 45A
510 67 13 14
3810

Sprzedam. Mieszkanie - 49,6 mkw., 2 piętro, ul. Kolejowa. Tel. 606 496 668.

Wynajmę. Kawalerka, osiedle Dyrekcja, parter, wyposażona. Tel. 695 632 427.

Wynajmę. M-4, 60 mkw., os. Słoneczne, czynsz 450 zł. Tel. 502 104 450.

Wynajmę. Mieszkanie, 3 pokoje, kuchnia, łazienka, ul. Piłsudskiego. Tel. 516 824 251.

Wynajmę. Mieszkanie, 2 pokoje, 36 mkw., ul. Kolejowa, os. Demos, c. 1000 zł. Tel. 691 156 033.

Zamienię. Kawalerka - 30 mkw., parter, na M-3 do 40 mkw., os. Dyrekcja, 1-3 piętro. Tel. 723 902 199.

Sprzedam. Mieszkanie - 38 mkw., Sawin, II p., 2 pokoje, c. 125 000 zł. Tel. 510 147 149.

Sprzedam. Mieszkanie, 3-pokoje, widna kuchnia, WC, łazienka, balkon, parter, 60 mkw., c. 310 000 zł. Tel. 501 502 152.

LOKALE

Sprzedam lokal handlowo-usługowy przy ul. Lubelskiej, 78 mkw. na parterze. 249000. Tel. 885 851 179.

Wynajmę. Lokal - 28 mkw., ul. Lubelska 21/5, prąd, woda, ogrzewanie gazowe, c. 500 zł. Tel. 782 673 210.

Wynajmę lokal 30 mkw., przy ul. Lwowskiej 45, po zakładzie fryzjerskim, bardzo dobre warunki. c. do uzgodnienia. Tel. 504 020 630.

Wynajmę. Lokal - 40 mkw., wszystkie media, przy ul. Paderewskiego. Tel. 504 377 961.

DZIAŁKI

Sprzedam. Działka rolna w Wojsławicach, 1,59 ha 75000. Tel. 885 851 179.

Sprzedam. Działka - 43 a, z budynkami, ul. Kolejowa, c. 390 000 zł. Tel. 696 567 683.

Sprzedam. Działka budowlana, 13 a, Kol. Żółtańce 78/9, c. 120 000 zł. Tel. 605 788 526.

Sprzedam. Działka budowlana przy ul. Żeromskiego, pow. 784 mkw., wszystkie media doprowadzone 119000 zł. Tel. 885 851 179.

Sprzedam. Działka - 35 a, dom drewniany, obora murowana, 25 km od Chełma. Tel. 507 648 190.

Sprzedam. Działka 10 a, ROD im. 22 Lipca, domek, prąd, nasadzenia, basen murowany. Tel. 603 874 044.

Sprzedam. Działka 5 a, domek, woda, nasadzenia drzew. Tel. 695 632 427.

Sprzedam: Działki budowlane, uzbrojone, 8 a, 28 a, c. do uzg. Tel. 727 390 795.

PRZEJAZDY OKOLICZNOŚCIOWE
USŁUGI TURYSTYCZNE
SPÓŁDZIELNIA SOCJALNA
JAN TRANS
608 043 674
Pokrówka, ul. Wiosenna 57
6271

Sprzedam. Działka rolno-budowlana, 50 a, c. do uzg. Tel. 515 699 982.

NIERUCHOMOŚCI INNE

Kupię garaż murowany w Chełmie. Tel. 605 657 046.

Sprzedam garaż murowany, nowy, ul. Hrubieszowska 102, obok Auto-Gaz, ogrodzony zespół garaży, c. 39 500 zł. Tel. 508 209 568.

Sprzedam. Magazyn, hala, ul. Okszowska 41, 1 040 mkw., rampa, biuro, WC. Tel. 515 959 229.

Wynajmę. Garaż, ul. Wolności, c. do uzg. Tel. 691 041 895.

Sprzedam. Garaż piętrowy, działka 461 mkw., dom 130 mkw. Tel. 515 959 229.

Sprzedam. Las mieszany 5,24 ha, 60-letni, Ujazdów, gm. Hańsk, c. 220 000 zł. Tel. 509 165 151.

Sprzedam. 1,22 ha lasu, Leszczany, gm. Żmudź, c. do uzg. Tel. 785 462 765.

Wynajmę. Oficyna, 1-2 osoby, 29 mkw., w domu jednorodzinnym, 12 km od Chełma, c. 950 zł. Tel. 781 770 737.

USŁUGI

Piaskowanie, dojazd do klienta. Tel. 501 606 240.

Mycie okien, witryn, przeszkleń. Tel. 665 670 947.

Malarz pokojowy na już. Tel. 665 670 947

Złota rączka, domowy technik, montaż, naprawa. Tel. 508 374 308.

Transport rzeczy, sprzątanie piwnic, działek, mieszkań. Tel. 788 213 681.

Transport rzeczy, sprzątanie piwnic, działek, mieszkań. Tel. 788 213 681.

Chemia, matematyka, fizyka - korepetycje. Tel. 661 119 284.

TYNKI - maszynowe, gipsowe, cementowo–wapienne. Tel. 506 396 999

Malowanie dachów. Tel. 516 964 592.

Tynki cementowo-wapienne, glazura, remonty. Tel. 695 554 506.

Glazura, terakota, gładź, sufity podwieszane, tapetowanie, malowanie. Tel. 797 575 587.

Cyklinowanie bezpyłowe, parkiety, panele. Tel. 602 324 113.

Tapety natryskowe, malowanie. Tel. 604 859 803.

Cyklinowanie, układanie, naprawa. Tel. 668 127 879.

Usługi budowlane, remonty łazienek, wykończenie wnętrz. Tel. 604 225 833.

Elewacje, tynki wewnętrzne, wykończenie wnętrz, docieplenie budynków, gładzie. Tel. 730 658 803.

Kompleksowe remonty łazienek, wykończenia wnętrz i inne. Tel. 698 278 170.

Usługi remontowe, wykończenie wnętrz, łazienek, solidnie. Tel. 515 956 440.

ROLNICTWO

MASZYNY

Zakupię prasy kostkujące, rolujące, ciągniki małe i 4x4, przyczepy, glebogryzarkę, agregat, trolla, kosiarki. Tel. 574 651 542.

Garaże Blaszane, Drewnopodobne
Hale, Magazyny
Kojce dla psów
MOCNA KONSTRUKCJA! - OCYNK
TYLKO U NAS WZMOCNIONY TRAPEZ BLACHY!
ROBSTAL.pl
robert·kurnik
Transport Montaż Gratis!
Krótkie terminy
509 038 426, 696 753 588, 82 570 92 04
6287

Zakupię ciągniki 4x4 oraz małą przyczepę, agregat, kombajny, siewniki, kopaczki, prasy kostkujące, rolujące, Tel. 503 643 162.

Kupię każdy sprzęt rolniczy, ładowarki, ciągniki, przyczepy, kombajny, prasy, gotówka szybki odbiór. Tel. 887 124 679

Sprzedam. Ursus C4011, C360 3p, przyczepa, wywrotka sztywna, sprzęt rolniczy. Tel. 601 826 604.

Kupię. Ciągnik rolniczy, sprzęt rolniczy, przyczepę rolniczą. Tel. 697 515 007.

Sprzedam. Śrutownik, rozrzutnik obornika, kopaczka do ziemniaków. Tel. 787 498 304.

Sprzedam. Przyczepa 3,5 t., krajzega z silnikiem 3,5 kW. Tel. 691 742 826.

Sprzedam. Pilarka, kosy: stihl, husqvarna, makita, uszkodzone. Tel. 785 231 548.

Sprzedam. Ursus 902, przyczepa 4 t, wywrotka. Tel. 735 449 249.

ZWIERZĘTA

Sprzedam. Gołębie, boki i szaryki, siwe i czerwone, górniaki, murzyny. Tel. 511 726 923.

Sprzedam. Krowa mleczna, po wycieleniu. Tel. 825 640 522.

Sprzedam.Gęsi szare, c. do uzg. Tel. 733 252 330.

Oddam w dobre ręce bezdomne, większe psy i kotkę po sterylizacji. Tel. 508 570 153.

Sprzedam lub wypożyczę. Kozioł rasowy, typ mleczny. Tel. 512 396 552.

Sprzedam. Króle olbrzymy belgijskie, samce i samice, kolor siwy, waga 6-7 kg, c. 140 zł. Tel. 781 789 685.

B-Tronic
SERWIS I AKCESORIA GSM
NAPRAWA I KONSERWACJA:
▪ TELEFONÓW ▪ TABLETÓW
▪ KOMPUTERÓW
AKCESORIA DOSKONAŁEJ JAKOŚCI
CHEŁM, UL. LUBELSKA 6/2 (RÓG ULICY LUBELSKIEJ I ŚW. MIKOŁAJA)
577 177 947
6302

Fotografia nieruchomości, home staging, wirtualny spacer.
foto nieruchomości
www.fotonieruchomosci.eu
Tel. 609 741 768
6205

Kupię Twoje mieszkanie.
Kupuję mieszkanie do remontu.
Uzyskasz pewność natychmiastowej sprzedaży i terminowej zapłaty.
Oferta kupna będzie oparta o wartość rynkową Twojego mieszkania.
Brak dodatkowych kosztów. Tel. 669 707 262
6011

Poszukuję chętnych do pracy w Belgii na stanowisko pracownik budowlany
Mile widziana znajomość fachu budowlanego.
Stawka od 16 euro za godzinę (do ustalenia)
Wymagania:
- własna działalność gospodarcza
- dokument A1
- mile widziane prawo jazdy kat. B
(dodatkowe wynagrodzenie dla kierowcy)
Szczegóły: +32 498 477 681, tel. 797 283 753 (dzwonić po 19.00)
POMOC W ZNALEZIENIU MIESZKANIA I TRANSPORTU DO BELGII
6253

eprasa.pl 0b156f5020

Karina Szponar
885 851 179

PROFESJONALIŚCI W NIERUCHOMOŚCIACH

Chcesz **SPRZEDAĆ** lub **KUPIĆ**
MIESZKANIE, DOM, a może
DZIAŁKĘ?

PÓŁNOC NIERUCHOMOŚCI

Darmowa konsultacja na temat twojej nieruchomości

ZRÓB TO Z NAMI!

Zadzwoń aby dowiedzieć się więcej!

DOM WOLNOSTOJĄCY W CHEŁMIE
700 000 PLN

Dom parterowy z poddaszem o pow. 78,4 m2 na działce 1106 m2 - Dyrekcja Dolna. Na terenie działki znajduje się również budynek usługowy, murowany o powierzchni użytkowej 150 m2.

tel. 885 851 179

M-3 PRZY UL. KS. P. SKARGI
176 000 PLN

Mieszkanie o pow. 36,5 m2 - Dyrekcja Dolna. Mieszkanie wymaga odświeżenia, do zamieszkania od sierpnia. Wykończone w dobrym standardzie.

tel. 885 851 179

M-4 NA WOLNOŚCI
240 000 PLN

Mieszkanie do własnej aranżacji o powierzchni 59,90 m² na 4 piętrze. Stan prawny lokalu jest uregulowany (odrębna własność, brak obciążeń).

tel. 885 851 179

MIESZKANIE BEZCZYNSZOWE HOLESZÓW, GM. HANNA
125 000 PLN

Mieszkanie 2 pokojowe o pow. 55,06 m2 na 1 piętrze. W 2020 r. przeszło generalny remont. Do mieszkania przynależy nieruchomość gruntowa.

tel. 885 851 179

M-4 W KAMIENICY PRZY LUBELSKIEJ
~~300 000 PLN~~
275 000 PLN

OKAZJA! NIŻSZA CENA

Mieszkanie o pow. 81 m² przy ul. Lubelskiej na działce o pow. 3560 m². Mieszkanie po remoncie, usytuowane jest na parterze budynku.

tel. 885 851 179

UROCZY DOM W BYTYNIU - GM. WOLA UHRUSKA
295 000 PLN

Parterowy dom o powierzchni ok. 90 m² na działce o pow. 2 000 m². Na działce garaż i pomieszczenie gosp. Cena do negocjacji.

tel. 885 851 179

DOM WOLNOSTOJĄCY W WOLI UHRUSKIEJ
545 000 PLN

Dom jednorodzinny o pow. 180 m2 na działce 1105 m2. Na terenie działki garaż wolnostojący i pom. gosp. Możliwość prowadzenia działalności gospodarczej. Cena do neg.

tel. 885 851 179

DOM WOLNOSTOJĄCY - OSOWA, GM. HAŃSK
360 000 PLN

Zadbany dom parterowy z użytkowym poddaszem o pow. 56,3 m2 na działce o pow. 2300 m2. Na terenie działki znajduje się drewniany garaż z wiatą 30 m2.

tel. 885 851 179

DOM DO REMONTU Z DZIAŁKĄ NA OBRZEŻACH CHEŁMA
189 000 PLN

Dom parterowy, częściowo podpiwniczony ze strychem o pow. 53 m². Budynek składa się z 5 pomieszczeń i wymaga remontu.

tel. 885 851 179

DOM W CHEŁMIE
400 000 PLN

Dom o pow. użytkowej 150 mkw. w stanie surowym zamkniętym usytuowany na działce 461 mkw. Wszystkie media.

tel. 885 851 179

DOM DO REMONTU W DRYSZCZOWIE
~~235 000 PLN~~
195 000 PLN

OKAZJA! NIŻSZA CENA

Dom parterowy o pow. 80 m2 z budynkami gospodarczymi. Dom wymaga remontu. Cena do negocjacji.

tel. 885 851 179

DOM W CHYLINIE WIELKIM, GM. WIERZBICA
170 000 PLN

Dom parterowy o pow. 44 mkw. na działce o pow. 0,7 ha. Wymieniony dach, okna i częściowo ocieplony. Na działce budynki gosp. Cena do neg.

tel. 885 851 179

PÓŁNOC NIERUCHOMOŚCI

PÓŁNOC Nieruchomości powstało w 1999 roku. Status jednego z największych ogólnopolskich biur nieruchomości budowaliśmy i budujemy konsekwentnie. Sieć liczy już przeszło 50 biur, w których pracuje ponad 250 profesjonalnych doradców, brokerów, pośredników, na terenie całego kraju.

Poszukujemy:

DORADCY DS. NIERUCHOMOŚCI

Miejsce pracy: Chełm

PROFIL KANDYDATA:
- Efektywność zarządzania sobą w czasie
- Wysoka kultura osobista i etyka zawodowa
- Umiejętność skutecznej komunikacji interpersonalnej
- Mile widziana znajomość j. angielskiego
- Prawo jazdy kat. B
- Optymistyczne usposobienie i chęć do pracy

OFERTA WSPÓŁPRACY:
- Wysokie zarobki uzależnione od efektów działań
- Dla osób z doświadczeniem możliwość stałej wysokiej podstawy
- Dostęp do nowoczesnych aplikacji ułatwiających pracę
- Pakiet szkoleń wspierających rozwój zawodowy i osobisty
- Wsparcie ze strony osób współpracujących i kadry zarządzającej
- Komfortowe warunki w oddziale oraz mobilny charakter pracy w terenie
- Stabilność zatrudnienia w jednej z największych sieci biur nieruchomości w Polsce
- Samochód do dyspozycji zespołu

Aplikacje prosimy przesyłać na adres: **chelm@polnoc.pl**

Działki

tel. 885 851 179

Budowlane:

Bazylany:	619 mkw	45 000 PLN
	1 954 mkw	98 000 PLN
Strupin Mały:	1 500 mkw	112 500 PLN
	2 000 mkw	150 000 PLN
	2 559 mkw	192 000 PLN
Okuninka:	3 005 mkw	330 550 PLN
	1 000 mkw	110 000 PLN
Strupin Duży	1 842 mkw	110 000 PLN
Dobryłów	4,71 ha	111 000 PLN
Okszów, ul. Sosnowa	3 719 mkw	250 000 PLN
Ignatów - Kolonia	2 200 mkw	69 000 PLN

Rolno-budowlane:

Nowiny	2 800 mkw	140 000 PLN
Rudka, gm. Chełm	3 820 mkw	170 000 PLN
Siennica Różana	3 129 mkw	93 000 PLN
Wojsławice	1,59 ha	75 000 PLN

Inwestycyjne:

Chełm, ul. Towarowa	0,524 ha	595 000 PLN
Chełm, ul. Partyzantów	0,53 ha	2 290 260 PLN
Strupin Mały	5 892 mkw	250 000 PLN

eprasa.pl 0b156f5020

KRAZ: 7098
Work Centre BIUROPRACY
PRACA W HOLANDII
■ PRODUKCJA ■ LOGISTYKA
■ OGRODNICTWO ■ ROLNICTWO
☎ 533 966 678 ☎ 533 111 037
WORK CENTRE sp. z o.o.
ul. Kościuszki 24/4, 22-600 Tomaszów Lubelski
www.workcentre.com.pl
5798

INNE

Sprzedam. Ziemniaki z gospodarstwa ekologicznego, różne. Tel. 662 208 232.

Sprzedam. Gołębie szaryki, czerwone, siwe, czarne, ryżaki, boki. Tel. 504 559 168.

Usługi. Domki na ogródki działkowe, domki wczasowe. Tel. 883 276 471.

Sprzedam. Siano w belach ekstrasuszone, w stodole, c. 50 zł/szt. Tel. 662 208 232.

Sprzedam. Przyczepa do zrywki drewna, c. 1000 zł . Tel. 512 425 662.

Przyjmę ziemię nieodpłatnie. Tel. 697 274 754.

Sprzedam. Ziemniaki, odmiana tajfun, bardzo smaczne, c. do uzg. Tel. 697 685 689.

Sprzedam miód z własnej pasieki, wielokwiatowy, c. 30 zł. Tel. 507 841 669.

Sprzedam. Kupony materiałów wełnianych, skóry baranie, jasne, ciemne, wyprawione, zamszowe. Tel. 504 377 961.

Sprzedam. Siano w belach, 40 szt., c. 30 zł. Tel. 721 201 952.

PRACA

DAM PRACĘ

Praca dla programisty, gry komputerowe, c. 1000 zł, prowizja, barter. Tel. 668 548 905.

Pracownicy budowlani: stolarz, hydraulik, malarz, również absolwentów, wyjazdy do Holandii. Tel. 506 096 923.

Zatrudnię kierowcę kat. B na 1/2 etatu. Tel. 506 059 910.

Murarzy, glazurników, K/G, stolarzy i innych. Praca w UE. Dobrze płatna. Tel. 503 603 320

Zatrudnię pracowników budowlanych, tynkarzy, posadzkarzy, pomocników. Tel. 602 652 247.

Zlecę przycinkę 18-letniego lasu, wieś Ladeniska, gm. Dorohusk. Tel. 518 697 434.

Praca w Niemczech - zwierzęta, wymagane doświadczenie, www.jobmariopol.pl Tel. 502 288 623

Praca w Niemczech, umowa, różne stanowiska. Tel. 510 744 037.

Firma BIOGAZ SERWIS szuka montażystów z komunikatywnym językiem angielskim, niemieckim lub francuskim do pracy na terenie UE. Zainteresowanych prosimy o kontakt. Tel. 500 407 289,. kontakt@biogaz-serwis.eu.

SZUKAM PRACY

Cięcie drewna, wycinka krzewów, obcinanie gałęzi, koszenie i inne prace. Narzędzia własne. Tel. 608 800 380.

Sprzątanie domów, posesji, piwnic, koszenie, malowanie. Tel. 608 109 567.

Korepetycje z języka polskiego, przygotowanie do matury, cena do uzg. Tel. 609 183 507.

Wycinka krzewów, obcinanie gałęzi, koszenie, malowanie, inne, narzędzia własne. Tel. 608 800 380.

Szukam pracy. Opiekunka do osoby starszej. Tel. 510 455 818.

Malarz podejmie pracę, także gładzie. Tel. 602 881 813.

Pomogę w ogrodzie, sprzątanie i mycie okien. Tel. 733 083 782.

DOM I OGRÓD

AGD/RTV

Sprzedam. Zmywarka Bosch, grzałka do wymiany, szer. 60 cm, srebrna, c. 200 zł. Tel. 785 462 775.

Sprzedam. Lodówko-zamrażarka Polar, wys. 186 cm, 3 szuflady, c. do uzg. Tel. 506 540 658.

Sprzedam. Stare telewizory z PRL, Antares 23 Unitra WZT, c. 100 zł. Tel. 725 209 911.

Sprzedam. Lodówka, pralka, kuchnia gazowa, stan bdb., c. 400 zł/szt. Tel. 825 640 724.

MEBLE

Sprzedam. Sofa 2-osobowa, rozkładana, biurko, 2 fotele, stół, rower górski, komputer, c. do uzg. Tel. 518 935 177.

Oddam. Meble pokojowe, regał, w dobrym stanie. Tel. 698 516 411.

Sprzedam. Kanapa narożna, c. 550 zł. Tel. 514 962 009.

Sprzedam. Meble kuchenne, stół, kuchenka gazowa, okap, mikrofala. Tel. 604 067 404.

Sprzedam. Kanapa narożna, rozkładana, stan bdb., c. 280 zł. Tel. 782 673 776.

Oddam. Tapczan 2-osobowy, stan dobry. Tel. 782 673 776.

Sprzedam. Łóżko do sypialni, 200/90 cm., brąz, kanapa z pojemnikiem. Tel. 515 196 411.

OGRÓD

Sprzedam. Winorośl 5-letnia, odmiana deserowa. Tel. 608 369 907.

Sprzedam. Kwiaty difenbachia, c. od 10 do 15 zł. Tel. 798 956 842.

POZOSTAŁE

Sprzedam. Buda dla psa, nowa, c. 300 zł. Tel. 664 770 767.

ZDROWIE I URODA

Masz problem z alkoholem? Chcesz przestać pić? Zadzwoń od 8 do 21. Tel. 518 757 967.

Sprzedam. Łóżko rehabilitacyjne, nieużywane, z materacem. Tel. 518 532 111.

BUDOWLANE

Rury ocynkowane, przekrój 159 mm, grubość ścianki 5 mm, gatunek I, cena 7,50 zł/kg. Tel. 501 505 044

Sprzedam. Materac zmiennociśnieniowy, nowy, przeciwodleżynowy, c. 140 zł. Tel. 509 609 980.

Sprzedam. Bramy ogrodzeniowe, siatka, słupki, c. 39 zł. Tel. 825 766 825.

RÓŻNE

Skupujemy motocykle, antyki, starocie i pamiątki z PRL. Tel. 698 693 846.

AGD, pralki, kuchenki, telewizory LED, kosiarki, narzędzia elektryczne, złom, odbiorę bezpłatnie. Tel. 504 530 399.

Sprzedam. Wyposażenie sklepu spożywczego, szafki BHP, regał, monitoring, chłodnie. Tel. 508 209 568.

Sprzedam. Gorczyca, drzwi balkonowe, siewniczek, sieczkarnia, płużek, rusztowanie, ziemniaki jadalne, telewizor. Tel. 825 671 549.

Sprzedam. Kuchenka elektryczna 2-płytowa, c. 60 zł, balkonik nowy, c. 60 zł. Tel. 506 153 830.

Przyjmę ziemię, Chełm, ul. Kąpieliskowa 5. Tel. 662 331 278.

Sprzedam. Deski jesionowe dł. 120 cm + 0,5, c. 1200 zł/ m3. Tel. 607 803 931.

Sprzedam. Drewno opałowe, czereśnia, sucha, grubo rąbana do palenia, c. 350 zł. Tel. 798 716 045.

Przyjmę ziemię, nieodpłatnie. Tel. 691 246 901.

Sprzedam. Facelia, koniczyna czerwona. Kupię. Kosiarka osa. Tel. 798 077 222.

SPRZEDAM INNE

Sprzedam. Drewno, do pieca, kominka, extra. Tel. 662 208 232.

Drewno opałowe, c.o., rozpałka, transport gratis. Tel. 602 237 285.

Drewno sosnowe suche, drobne, krótko cięte, w dużych workach - 50 kg, na rozpałkę. Tel. 512 358 959.

Skarpetki wełniane na zimę, ciepłe, c. 12 zł. Tel. 695 542 034.

Karuzela do łóżeczka, grająca, pilot, otulak, materac 60/90, c. do uzg. Tel. 785 462 775.

Drewno opałowe, kominkowe, c.o., pocięte, porąbane, transport gratis, cena od 130 zł. Tel. 667 690 075

Podpałka sosnowa w workach, ekstrasucha szczypa, c. 20 zł. Tel. 662 208 232.

Sprzedam. Płyty winylowe, książki. Tel. 690 972 873.

Sprzedam. Palety, 15 sztuk, 80x120, c. do uzg. Tel. 691 308 955.

Sprzedam. Piec c.o. firmy Buderus, na olej opałowy. Tel. 517 407 140.

Koncentrator tlenowy typ „INVACARE" X-5, c. 1 400 zł. Tel. 501 676 590.

Siano w belach, 33 szt., c. 15 zł/szt. Tel. 500 846 417.

Sprzedam. Lustro łazienkowe, czerwone, owalne, używane, rozm. 45 cm, c. 25 zł. Tel. 694 613 886.

Buty zimowe, rozmiar 36, nieużywane, czarne, c. 30 zł. Tel. 509 609 980.

Sprzedam. Mieszkanie, 3-pokojowe, 2 wozy, klacz źrebna. Tel. 697 836 548.

Sprzedam. Krajzega z silnikiem siłowym, pompa obiegu wody c.o. Tel. 690 037 468.

Sprzedam. 2 czopuchy „Camino" do pieca c.o., rura do komina, tanio, wieczorem. Tel. 669 157 221.

Sprzedam. Drewno opałowe c. o., kominkowe, transport gratis, c. 130 zł. Tel. 667 690 075.

Sprzedam. Gwoździe 40/2, 10 kg/25 zł. Tel. 790 700 690.

Sprzedam. Waga rolnicza mała, waga rolnicza duża do 1 tony, c. do uzg. Tel. 684 729 722.

Sprzedam. Drewno sosnowe, grube kloce, dł. 120 cm, 10 szt., c. 400 zł. Tel. 694 729 722.

Siano w belach, Sawin, c. 22 zł. Tel. 513 970 142.

Podpałka sosnowa w workach, ekstrasucha szczypa, c. 20 zł. Tel. 662 208 232.

Sprzedam. Gałęziówka, pocięta, długość 25 cm, c. 130 zł. Tel. 662 208 232.

Sprzedam. Stół kuchenny, odważniki do wagi gospodarczej, lina pociągowa. Tel. 515 281 045.

Sprzedam. Drewno opałowe, kominkowe, rozpałkowe, transport. Tel. 504 860 159.

Sprzedam. Miód prosto z pasieki, kupię kosiarkę osa. Tel. 798 077 222.

Sprzedam. Wyciągarka budowlana, c. do uzg. Tel. 515 699 982.

Sprzedam. Agregat prądotwórczy, c. do uzg. Tel. 515 699 982.

KUPIĘ INNE

Pilarki uszkodzone stihl, husqvarna, makita, kosy. Tel. 785 231 548.

Aparaty fotograficzne, bagnety, pamiątki wojskowe, srebro, monety złote, medale i inne starocia. Tel. 796 273 327.

Kupię. Antyki, monety, militaria, znaczki, pocztówki, płyty, medale. Tel. 605 541 416.

Kupię. Blachę trapezową z demontażu, wiatę, garaż blaszak z blachy trapezowej. Tel. 790 287 128.

Antyki, artefakty, monety, odznaki, obrazy i inne starocia. Tel. 781 943 519.

Kupię. Szafka RTV, kolor dąb rustykalny, front oszklony, sofa dębowa, c. do uzg. Tel. 509 619 839.

UWAGA! Ogłoszenia o usługach są płatne i nie będą przyjmowane na kuponach. Można je wykupić przez internet na stronie www.supertydzien.pl lub w redakcji

KUPON na bezpłatne ogłoszenie drobne

super tydzień chełmski

kategoria

MOTORYZACJA
- ☐ Samochody kupno
- ☐ Samochody sprzedaż
- ☐ Motocykle i quady
- ☐ Inne Motoryzacja

ROLNICTWO
- ☐ Maszyny
- ☐ Zwierzęta
- ☐ Inne

NIERUCHOMOŚCI
- ☐ Domy
- ☐ Mieszkania
- ☐ Lokale
- ☐ Działki
- ☐ Nieruchomości inne

PRACA
- ☐ Dam pracę
- ☐ Szukam pracy

DOM I OGRÓD
- ☐ AGD/RTV
- ☐ Meble
- ☐ Ogród
- ☐ Pozostałe

☐ BUDOWLANE

☐ ZDROWIE I URODA

☐ MATRYMONIALNE

☐ TURYSTYKA

☐ SPRZEDAM INNE

☐ KUPIĘ INNE

☐ RÓŻNE

treść (maksymalnie do 50 znaków)

cena: **telefon:**

Dane ogłoszeniodawcy (do wiadomości redakcji)

imię i nazwisko: .....

adres i telefon: .....

1 KUPON = 1 EMISJA

eprasa.pl 0b156f5020

TV super tydzień chełmski PROGRAM

Program telewizyjny 1.11 – 7.11.2021

Światło między oceanami

TVP 1, niedziela 7.11, godz. 22.20

Tom Sherbourne w trakcie I wojny światowej wsławił się wieloma bohaterskimi czynami na polu bitwy. Po opuszczeniu armii spotyka na swej drodze Isabel. Zakochuje się w niej z wzajemnością. Po ślubie weteran zatrudnia się jako latarnik na bezludnej wyspie u wybrzeży Australii. Dołącza do niego wybranka. Oboje wiodą szczęśliwe życie w malowniczym otoczeniu. Z czasem zaczyna ich dręczyć niespełnione marzenie o posiadaniu potomka. Po miesiącach bezowocnych starań, dwóch poronieniach, a także przy pogłębiającym się uczuciu oddalenia załamana Isabel popada w depresję. Pewnego dnia ona i jej mąż stają się świadkami cudu - do brzegu przybija niewielka łódź z martwym mężczyzną i niemowlęciem. Dziecku nic się nie stało. Zaskoczeni małżonkowie postanawiają wychować dziewczynkę, nie zgłaszając władzom jej odnalezienia. Pierwsze lata przypominają sielankę, ale pewnego dnia okazuje się, że zrozpaczona Hannah poszukuje w okolicy zaginionej córeczki. Sherbourne'owie stają w obliczu trudnej decyzji, która na zawsze odmieni ich los.

Przełęcz ocalonych

TVP 1, sobota 6.11, godz. 21.35

Wirginia. Desmond T. Doss dorasta wraz z bratem w rodzinie, na której I ojna światowa odcisnęła trwałe piętno. Ojca chłopca wciąż dręczą wspomnienia poległych na froncie kolegów. Szuka on zapomnienia w alkoholu i wyładowuje negatywne emocje na żonie. Pomimo trudnej sytuacji kobiecie udaje się zaszczepić synom chrześcijańskie wartości i głęboką wiarę. Mijają lata. Amerykanie toczą zacięte walki z Japończykami na Pacyfiku. Desmond wstępuje do armii jako obdżektor - odmawia noszenia broni i pozbawiania życia, ale pragnie pomagać jako sanitariusz. Już podczas szkolenia spotyka się z szykanami i agresją przełożonych oraz innych rekrutów, którzy nie akceptują jego decyzji. Podczas najcięższych starć wykazuje się niespotykaną odwagą i determinacją. Udowadnia, jak bardzo mylili się ci, którzy zarzucali mu, że swoją postawą narazi towarzyszy. Chociaż jest nieuzbrojony, dokonuje heroicznych czynów i staje się bohaterem wojennym.

Mamma Mia!: Here We Go Again!

TVN, sobota 6.11, godz. 22.20

Sophie przygotowuje się do otwarcia hotelu na greckiej wyspie Kalokairi. Powstał on na cześć zmarłej rok wcześniej Donny. Z tej okazji spotyka się z jej przyjaciółkami, Rosie i Tanyą. W trakcie przygotowań do wydarzenia wspomina młodość matki oraz to, jak poznała ona przyszłego męża, Sama, a także byłych partnerów, Harry'ego i Billa. Wkrótce Sophie mówi Sky'owi, że jest w ciąży. Dzięki temu zaczyna odczuwać szczególną więź z Donną, która została samotną matką w młodym wieku, prowadziła grecką willę, a jednocześnie śpiewała w girls bandzie. Tymczasem na otwarciu hotelu zjawia się nieproszona babcia dziewczyny - Ruby.

Władza

TVP 2, niedziela 7.11, godz. 22.00

Nowy Jork. Ambitny detektyw Billy Taggart (Mark Wahlberg) zabija Mikeya Tavareza. Mężczyzna zgwałcił siostrę jego dziewczyny, ale wskutek zaniedbań sądu nie został skazany. Na prośbę kolegi oskarżonego burmistrz Nicholas Hostetler (Russell Crowe) niszczy dowody świadczące przeciwko Taggartowi. Bez nich śledczy uznają, że Billy działał w obronie własnej, ale dla uniknięcia skandalu policjant musi odejść ze służby. Mężczyzna rozpoczyna pracę prywatnego detektywa...

15.17 do Paryża

TVN, niedziela 7.11, godz. 22.30

Spencer Stone i Alek Skarlatos są uczniami podmiejskiego chrześcijańskiego gimnazjum. Obaj interesują się bronią, łączy ich też to, że często wpadają w kłopoty. Pewnego dnia zostają wysłani do gabinetu dyrektora, gdzie spotykają innego ucznia, kolejnego szkolnego chuligana, Anthony'ego Sadlera. Chłopcy stają się przyjaciółmi. Wiele lat później ten pierwszy dołącza do Sił Powietrznych i stacjonuje za granicą. Kolega, który zaciągnął się do wojska, a teraz przebywa w Afganistanie, informuje go, że zamierza odwiedzić partnerkę w Niemczech. Postanawiają się tam spotkać podczas następnego urlopu. Ma do nich dołączyć Anthony, obecnie student koledżu. Po kilka dniach decydują się na wizytę we Francji. Ruszają tam pociągiem, który - jak się niebawem okazuje - przejęli terroryści. Pasażerowie podejmują walkę z przestępcami...

© www.telepress24.com ✉telepress24@gmail.com

TVP 1

5.15 **Przysięga (510) -** serial
6.05 **Elif (1081) -** serial
7.00 **Transmisja Mszy Świętej**
8.00 **Hanik. Podróż do życia -** film dok.
9.05 **Komisarz Alex -** serial
11.00 **Transmisja Mszy Świętej**
12.00 **Trędowata -** melodramat, reż. Jerzy Hoffman, wyk. Leszek Teleszyński, Elżbieta Starostecka, Anna Dymna, Jadwiga Barańska
13.50 **Magia polskiej przyrody. Uroki Wielkopolski -** cykl dok.
14.35 **Znachor -** dramat, reż. Jerzy Hoffman, wyk. Jerzy Bińczycki, Anna Dymna, Tomasz Stockinger, Bernard Ładysz
17.00 **Teleexpress**
17.15 **Pogoda**
17.35 **Pejzaż bez Ciebie - Ewa Demarczyk -** koncert
19.25 **Sport, Wiadomości, Pogoda**
20.10 **Alarm! -** magazyn
20.30 **Leśniczówka (436) -** serial
21.00 HIT **Teatr Telewizji - Dziady**, reż. Adam Hanuszkiewicz, wyk. Adam Hanuszkiewicz, Jan Kurnakowicz, Jan Świderski, Zofia Rysiówna, Tadeusz Bartosik, Mariusz Dmochowski, Roman Kłosowski, Jan Kobuszewski, Tadeusz Łomnicki, Leon Pietraszkiewicz
22.05 **Senna -** film dok.
0.05 **Chce się żyć -** film obyczajowy, reż. Maciej Pieprzyca, wyk. Dawid Ogrodnik, Kamil Tkacz, Dorota Kolak, Arkadiusz Jakubik
2.00 **41 dni nadziei -** dramat, Hongkong, USA, Islandia, reż. Baltasar Kormákur, wyk. Shailene Woodley, Sam Claflin, Jeffrey Thomas, Elizabeth Hawthorne
3.45 **Archiwista (8) -** serial
4.40 **Notacje - Karolina Kaczorowska. Nigdy tego nie zapomnę**

TVP 2

5.25 **Na dobre i na złe (783) - To co najważniejsze -** serial
6.20 **Uratowane Serca -** reportaż
6.55 **Familiada -** teleturniej
7.30 **Pytanie na śniadanie -** pobudka
7.55 **Pytanie na śniadanie**
10.45 **Panorama**
10.55 **Pytanie na śniadanie**
11.35 **Zostań, jeśli kochasz -** dramat, USA, reż.R.J. Cutler, wyk. Chloë Grace Moretz, Mireille Enos, Jamie Blackley, Joshua Leonard
13.25 **Va Banque (305) -** teleturniej
14.00 **Familiada -** teleturniej
14.35 **Koło fortuny -** teleturniej
15.15 **Szansa na sukces. Opole 2022 - Piosenki Anny German -** widowisko muzyczne
16.15 **Pejzaż bez Ciebie - Zbigniew Wodecki -** koncert
17.15 **Promyk nadziei (142) -** serial
18.00 **Panorama**
18.20 **Va Banque (306) -** teleturniej
18.45 **Kozacka miłość (214) -** serial
19.35 **Barwy szczęścia (2502) -** serial
20.10 **Barwy szczęścia (2503) -** serial
20.40 **Kulisy serialu**
20.55 **M jak miłość (1610) -** serial
21.55 **Miłość w czasach wojny (7) -** serial
22.55 **Karmazynowe wesele (4) -** serial
23.55 HIT **Uśmiech Etruska -** film obyczajowy, USA, reż. Oded Binnun, Mihal Brezis, wyk. Brian Cox, JJ Feild, Thora Birch, Rosanna Arquette
1.55 **Wszyscy święci -** film obyczajowy, reż. Andrzej Barański, wyk. Teresa Szmigielówna, Maciej Stuhr, Tadeusz Huk, Dorota Segda
3.15 **Obietnica poranka -** dramat, Francja, reż. Eric Barbier, wyk. Charlotte Gainsbourg, Pierre Niney, Didier Bourdon, Jean-Pierre Darroussin
5.20 **Zakończenie programu**

POLSAT

6.00 **Nowy dzień z Polsat News**
7.20 **Skok przez płot -** film anim.
8.55 **1000 lat po Ziemi -** film sci - fi, USA, 2013, reż. M. Night Shyamalan, wyk. Jaden Smith, Will Smith, Sophie Okonedo, Zoë Kravitz
11.15 **Księga dżungli -** film przygodowy, USA, Wielka Brytania, 2016, reż. Jon Favreau, wyk. Neel Sethi, Ritesh Rajan, Kendrick Reyes
13.35 **Marley i ja -** komedia obyczajowa, USA, 2008, reż. David Frankel, wyk. Owen Wilson, Jennifer Aniston
16.05 **Osobliwy dom pani Peregrine -** film fantasy, USA, Wielka Brytania, Belgia, 2014, reż. Tim Burton, wyk. Eva Green, Asa Butterfield, Samuel L. Jackson, Judi Dench
18.50 **Wydarzenia, Sport, Pogoda**
19.25 **Gość Wydarzeń**
20.00 **Ocalić od zapomnienia -** koncert

22.45 HIT **Życie Pi -** dramat przygodowy, USA, Wielka Brytania, 2012, reż. Ang Lee, wyk. Suraj Sharma, Irrfan Khan, Ayush Tandon, Gautam Belurwyk - Chłopak, znany jako Pi, dorastał w latach 70. w Pondicherry. Jego ojciec prowadził zoo, w którym bohater spędzał większość czasu. Gdy Pi ma 17 lat, jego rodzice postanawiają wyjechać z Indii w poszukiwaniu lepszego życia. Decydują się na przeprowadzkę do Kanady.
1.35 **Zmowa milczenia -** thriller, Francja, 2003, reż. Graham Guit, wyk. Gérard Depardieu, Elodie Bouchez, Carmen Maura, Wojciech Pszoniak
3.20 **Kabaretowa Ekstraklasa**
3.35 **Love Island. Wyspa miłości**

TVN

5.05 **Uwaga! -** program interwencyjny
5.20 **Nowa Maja w ogrodzie**
5.50 **Akademia ogrodnika**
6.00 **Ukryta prawda -** program obyczajowy
7.00 **Kuchenne rewolucje -** program kulinarno - rozrywkowy
8.00 **Dzień Dobry TVN -** magazyn
11.35 **Ciężarówką przez Stany -** program rozrywkowy
12.40 **Karol. Człowiek, który został papieżem -** miniserial
14.40 **Karol. Człowiek, który został papieżem -** miniserial
16.45 **Całe szczęście -** komedia, Polska 2019, reż. Tomasz Konecki, wyk. Roma Gąsiorowska, Piotr Adamczyk, Maksymilian Balcerowski, Joanna Liszowska, Tomasz Sapryk
19.00 **Fakty, Sport, Pogoda**
19.55 **Uwaga! -** program interwencyjny
20.10 **Doradca smaku**
20.15 **Na Wspólnej -** serial
20.55 **Milionerzy**
21.35 **Totalne remonty Szelągowskiej**
22.40 **Nieobecni -** serial

23.40 HIT **Jurassic World: Upadłe królestwo -** film przygodowy, USA 2018, reż. J.A. Bayona, wyk. Chris Pratt, Bryce Dallas Howard, Rafe Spall, Justice Small, Daniella Pineda, James Cromwell, Jeff Goldblum, Geraldine Chaplin
2.20 **Co za tydzień -** magazyn
2.50 **Uprowadzona -** serial
3.50 **Uwaga! -** program interwencyjny
4.05 **Kto was tak urządził**
4.35 **Kto was tak urządził**

PONIEDZIAŁEK, 1.11

TVN 7

5.20 **Szkoła -** serial
6.15 **Szpital -** program obyczajowy
7.10 **Ukryta prawda**
9.20 **K - 9: Prywatny detektyw -** komedia, USA 2002, reż. Richard J. Lewis
11.30 **Scooby - Doo -** film przygodowy, USA, Australia 2002
13.15 **Bliźniacy -** komedia, USA 1988, reż. Ivan Reitman
15.35 **Atramentowe serce -** film przygodowy, USA, Wielka Brytania, Niemcy 2008, reż. Iain Softley, wyk. Brendan Fraser, Paul Bettany, Jim Broadbent, Helen Mirren, Andy Serkis
17.45 **Vinci -** komedia, Polska 2004, reż. Juliusz Machulski, wyk. Robert Więckiewicz, Borys Szyc, Jan Machulski, Kamilla Baar, Marcin Dorociński
20.10 **Brzydula -** serial
20.45 HIT **Kamerdyner -** dramat, Polska 2018, reż. Filip Bajon, wyk. Janusz Gajos, Anna Radwan, Sebastian Fabijański, Marianna Zydek
23.50 **Serenity -** film S - F, USA 2005, reż. Joss Whedon, wyk. Nathan Fillion, Gina Torres, Adam Baldwin, Alan Tudyk, Morena Baccarin, Jewel Staite, Chiwetel Eliofor
2.20 **Wielki Mike -** film obyczajowy, USA 2009, reż. John Lee Hancock, wyk. Sandra Bullock, Tim McGraw, Quinton Aaron, Jae Head, Lily Collins, Kathy Bates

PULS

6.25 **Zbuntowany anioł -** telenowela
7.25 **Rodzinny interes -** serial
8.30 **Oliver Twist -** film familijny, USA 1997, reż. Tony Bill, wyk. Alex Trench, Richard Dreyfuss, Elijah Wood, David O'Hara
10.25 **Kopciuszek -** film familijny, USA
12.30 **Hrabia Monte Christo -** film przygodowy, USA 2002, reż. Kevin Reynolds
15.00 **Piękna i bestia -** film familijny, Francja, Niemcy 2014
17.25 **Praci z Karaibów: Zemsta Salazara -** film przygodowy, USA 2017, reż. Joachim Ronning, Espen Sandberg, wyk. Brenton Thwaites, Geoffrey Rush, Javier Bardem, Johnny Depp, Kaya Scodelario, Kevin McNally
20.00 HIT **Jutro będziemy szczęśliwi -** film familijny, Francja 2016, reż. Hugo Gélin, wyk. Antoine Bertrand, Clémence Poésy, Gloria Colston, Omar Sy
22.15 **Nietykalni -** komediodramat, Francja 2011, reż. Eric Toledano, wyk. Audrey Fleurot, François Cluzet, Ny Anne Le, Olivier Nakache, Omar Sy
0.40 **Dziedzictwo krwi -** thriller, USA, Francja 2016, reż. Jean - François Richet, wyk. Diego Luna, Erin Moriarty, Mel Gibson, Michael Parks, William H. Macy
2.25 **Taki jest świat**
3.05 **Lombard: Życie pod zastaw -** serial
4.00 **Menu na miarę**

TRWAM

11.15 Oratorium o Zmartwychwstaniu Resurrexit **12.00** Anioł Pański **12.15** Mojżesz - 10 przykazań **13.05** Koncert "Wierzę w świętych obcowanie" **14.30** Brat naszego Boga **15.50** Ma się rozumieć **16.00** Informacje dnia **16.10** Sanktuaria polskie **16.30** Procesja dziejów **16.50** Święty na każdy dzień **16.55** Spotkania z Lasem **17.05** Communio sanctorum **17.30** Natura obiektywnie **17.55** Poczet Wielkich Polaków **18.00** Anioł Pański **18.05** Informacje dnia **18.15** Rozmowy niedokończone **19.25** Święty na każdy dzień **19.30** Opowieści Starego Testamentu **20.00** Informacje dnia **20.20** Różaniec **20.50** Myśląc Ojczyzna **21.00** Apel Jasnogórski **21.20** Informacje dnia **21.40** Polski Punkt Widzenia **22.00** Mojżesz - 10 przykazań **22.50** Święty na każdy dzień **23.00** Dzieje apostolskie **23.55** Muzyczne chwile

SUPER POLSAT

6.05 Wydarzenia wieczorne **6.45** SuperLudzie Extra **7.05** Psi patrol **8.05** Bąbelkowy świat gupików **8.35** Dora poznaje świat **9.05** Kung Fu Panda: Legenda o niezwykłości **9.30** iCarly **10.00** SuperLudzie **10.30** Nasz nowy dom **11.30** Tatuśkowie **13.30** Niania **14.00** Świat według Kiepskich **14.30** Kowalscy kontra Kowalscy **15.00** TOP CHEF **16.30** Hell's Kitchen - Piekielna Kuchnia **18.00** Nasz nowy dom **19.00** Świat według Kiepskich **20.00** Akademik **20.30** Tatuśkowie **21.40** Zgon na pogrzebie - komedia, USA, 2010, reż. Neil LaBute, wyk. Chris Rock, Martin Lawrence, Columbus Short, Tracy Morgan **23.40** Winchester: Dom duchów - horror, Australia, USA, reż. Michael Spierig, Peter Spierig, wyk. Helen Mirren, Sarah Snook, Finn Scicluna - O'Prey, Jason Clarke **1.45** Kabaretowa Ekstraklasa **2.00** Miasto długów **3.00** Miasto długów

TVP SPORT

6.40 Sport w Polsce - 100 lat historii **7.45** Gol **8.35** Gol - program o piłce nożnej **9.45** Retro TVP Sport **10.45** Retro TVP Sport **12.15** Retro TVP Sport **13.15** Retro TVP Sport **14.45** Retro TVP Sport **15.45** Retro TVP Sport **17.15** Retro TVP Sport **18.15** Retro TVP Sport **20.00** IO Tokio 2020 - Polskie medale **21.05** Tragedia na Hillsborough **22.05** Tragedia na Hillsborough **23.00** Piłka nożna - Liga Mistrzów - Skróty meczów 3.kolejki **23.55** Piłka nożna - Liga Mistrzów - Skróty meczów 3.kolejki **1.00** Boks - Megafights **3.30** Sporty walki - MMA - Professional Fighters League, Atlantic City - Finał **4.30** Sporty walki - MMA - Professional Fighters League, Atlantic City - Finał **5.000** Sporty walki - MMA - Professional Fighters League, Atlantic City - Finał **5.45** Zakończenie dnia

TTV

5.00 Najgorsze polskie tatuaże **5.45** DeFacto **6.10** DeFacto **6.40** Down the road - serial **7.20** Królowe życia - serial **8.00** Królowe życia - serial **8.30** Gogglebox. Przed telewizorem **11.30** Usterka **12.40** Królowe życia - serial **13.10** Królowe życia - serial **13.40** Królowe życia - serial **14.10** Walk the Line. Prosto do celu **15.00** Walk the Line. Prosto do celu **15.45** Express **16.05** Gogglebox. Przed telewizorem **17.15** Królowe życia - serial **17.45** Express **18.05** Królowe życia - serial **18.35** Wyjadacze **19.45** Express **20.00** Walk the Line. Prosto do celu **20.40** Gogglebox. Przed telewizorem **21.45** Express **22.00** Gogglebox. Przed telewizorem **0.00** Damy i wieśniaczki. PL **1.00** Down the road - serial **1.45** 10 zadań specjalnych Michela Morana **2.15** DeFacto Extra **2.45** DeFacto Extra **3.15** Detektywi. Na zlecenie **3.55** Detektywi. Na zlecenie

STOPKLATKA

6.00 Scena Śmiechu **7.05** Przeminęło z wiatrem cz. 1 - melodramat **9.25** Przeminęło z wiatrem cz. 2 - melodramat **11.50** Jak zostać kotem - komedia Kanada **13.40** Stój, bo mamuśka strzela - komedia **15.25** Ja cię kocham, a ty śpisz - komedia romantyczna **17.30** Jurassic Park - film przygodowy **20.00** Co kryje prawda - thriller **22.25** Psy - dramat sensacyjny **0.55** Rewers - czarna komedia **2.55** MiłośćKropka.pl - Kioskarz

TV 4

6.00 Benny Hill **6.40** Niekończąca się opowieść - rozdział drugi - film fantasy **10.35** Kosmiczny mecz - film familijny **12.30** Tristan i Izolda - melodramat **15.00** Opowieści z Narnii: Lew, czarownica i stara szafa - film przygodowy **18.00** Kochane pieniądze - serial **19.00** Policjantki i Policjanci **20.00** Święty - serial **20.30** Sprawiedliwi - Wydział Kryminalny **21.40** Diabeł - horror, **23.25** Lunatycy - horror **1.10** Śmierć na 1000 sposobów

TV6

6.00 TOP 10 - Lista przebojów **7.00** Jaś Fasola **7.40** Magiczny kamień - baśń filmowa **9.30** Tęczowy obóz - komedia przygodowa **11.25** Klan urwisów powraca - komedia **13.30** Niania w akcji - komedia **16.00** Myśl jak facet 2 - komedia romantyczna **18.10** Wampiry i świry - komedia **20.00** Galileo **21.00** Bez przedawnienia - thriller **23.20** Naznaczony: Rozdział 3 - horror **1.30** STOP Drogówka **2.30** SuperLudzie Extra **2.40** TOP 10

eprasa.pl 0b156f5020

TVP 1

5.20 **Trędowata** - melodramat, Polska, reż. Jerzy Hoffman, wyk. Elżbieta Starostecka, Leszek Teleszyński, Jadwiga Barańska, Czesław Wołłejko, Lucyna Brusikiewicz, Irena Malkiewicz, Anna Dymna, Gabriela Kownacka, Mariusz Dmochowski, Piotr Fronczewski
7.00 **Transmisja Mszy Świętej**
7.30 **Kościół z bliska**
8.00 **Wiadomości, Pogoda**
8.15 **Kwadrans polityczny**
8.35 **Ranczo s.VII (90) - Trudne powroty** - serial
9.35 **Komisarz Alex** - serial
10.35 **Ojciec Mateusz (214)** - serial
11.25 **Remiza. Zawsze w akcji! (40)** - serial
12.00 **Wiadomości**
12.10 **Agrobiznes**
12.35 **Magazyn Rolniczy**
12.55 **Planeta doskonała - Słońcek.**
14.00 **Elif (1082)** - serial
15.00 **Wiadomości, Pogoda**
15.15 **Alarm!** - magazyn
15.35 **Gra słów. Krzyżówka** - teleturniej
16.05 **Przysięga (511)** - serial
17.00 **Teleexpress**
17.15 **Jaka to melodia?**
17.55 **Klan (3875)** - telenowela
18.20 **Remiza. Zawsze w akcji! (41)** - serial
18.50 **Jeden z dziesięciu** - teleturniej
19.25 **Sport, Wiadomości, Pogoda**
20.10 **Alarm!** - magazyn
20.30 **Leśniczówka (437)** - serial
20.55 **Magazyn Ekspresu Reporterów**
21.05 **Pełny obraz** - cykl dok.
21.55 **Magazyn Ekspresu Reporterów**
23.00 **Ocaleni** - reality show
0.00 **Magazyn śledczy**
0.35 **Ostatni cesarz** - dramat, Wielka Brytania, Hongkong, Chiny, reż. Bernardo Bertolucci, wyk. John Lone, Joan Chen, Peter O'Toole
3.25 **Magazyn Ekspresu Reporterów**
4.25 **Notacje - Ewa Wycichowska. Potrzebuję wrażliwego widza**

TVP 2

5.30 **Na dobre i na złe (784) - Czas próby** - serial
6.25 **Powołanie...**
6.55 **Familiada** - teleturniej
7.30 **Pytanie na śniadanie** - pobudka
7.55 **Pytanie na śniadanie**
10.40 **Panorama**
10.50 **Pytanie na śniadanie**
11.20 **Rodzinka.pl s.VII (167) - Urlop Boskich** - serial
11.50 **Barwy szczęścia (2502)** - serial
12.30 **Koło fortuny** - teleturniej
13.15 **Kozacka miłość (213)** - serial
14.05 **Va Banque (306)** - teleturniej
14.35 **Na sygnale (37) - Jutro wesele** - serial
15.10 **Górscy ratownicy (108) - Zakazana miłość, cz. 2** - serial
16.00 **Koło fortuny** - teleturniej
16.35 **Familiada** - teleturniej
17.15 **Promyk nadziei (143)** - serial
18.00 **Panorama**
18.20 **Va Banque (307)** - teleturniej
18.45 **Kozacka miłość (215)** - serial
19.35 **Barwy szczęścia (2503)** - serial
20.10 **Barwy szczęścia (2504)** - serial
20.40 **Kulisy serialu**
20.55 **M jak miłość (1611)** - serial
21.55 **Miłość w czasach wojny (8)** - serial
22.55 **Karmazynowe wesele (5)** - serial
0.00 **Ludzkie historie - Tu się żyje.** - film dok.
1.05 **Ułaskawienie** - dramat obyczajowy, Polska, Czechy, Słowacja, reż. Jan Jakub Kolski,, wyk. Grażyna Błęcka-Kolska, Jan Jankowski, Michał Kaleta, Michal Benkes
2.50 **Uśmiech Etruska** - film obyczajowy, USA, reż. Oded Binnun, Mihal Brezis, wyk. Brian Cox, JJ Feild, Thora Birch, Rosanna Arquette
4.45 **Magia polskiej przyrody. Zima, wiosna, lato, jesień w Delcie Świny** - cykl dok.
5.15 **Zakończenie programu**

POLSAT

6.00 **Nowy dzień z Polsat News**
8.40 **Malanowski i Partnerzy**
9.40 **Sekrety rodziny**
10.40 **Dlaczego ja?**
11.40 **Gliniarze**
12.50 **Wydarzenia**
13.25 **Interwencja**
13.40 **Trudne sprawy**
14.40 **Dlaczego ja?**
15.50 **Wydarzenia, Pogoda**
16.15 **Interwencja**
16.30 **Na ratunek 112**
17.00 **Gliniarze**
18.00 **Pierwsza miłość**
18.50 **Wydarzenia, Sport, Pogoda**
19.25 **Gość Wydarzeń**

20.00 **Transformers: Zemsta upadłych** - film sci - fi, USA, 2009, reż. Michael Bay, wyk. Shia LaBeouf, Megan Fox, Josh Duhamel, Tyrese Gibson - Minęły dwa lata od czasu kiedy młody Sam Witwicky dokonał ocalenia Ziemi przed decydującym starciem pomiędzy dwoma wojującymi ze sobą grupami robotów. Pomimo swojej walecznej postawy Sam jest nadal przeciętnym nastolatkiem z typowymi dla swojego wieku problemami - decyzją o wybraniu drogi edukacji i pójściem do collegu, co wiąże się z pierwszą w życiu dłuższą rozłąką z dziewczyną...
23.15 **Czas próby** - film sensacyjny, USA, 2016, reż. Craig Gillespie, wyk. Chris Pine, Casey Affleck, Ben Foster
1.55 **Powrót do rodziny** - dramat obyczajowy, USA, 2013, reż. David Boyd, wyk. Scott Elrod, Dorian Brown, Vivica A. Fox, Charles Henry Wyson

TVN

5.40 **Uwaga!** - program interwencyjny
6.00 **Ukryta prawda** - program obyczajowy
7.00 **Kuchenne rewolucje** - program kulinarno - rozrywkowy
8.00 **Dzień Dobry TVN** - magazyn
11.35 **Doradca smaku**
11.45 **Ukryta prawda** - program obyczajowy
12.50 **Tajemnice miłości**
13.55 **Ukryta prawda** - program obyczajowy
14.55 **Ukryta prawda** - program obyczajowy
15.55 **Kuchenne rewolucje** - program kulinarno - rozrywkowy
17.00 **Tajemnice miłości**
18.00 **Ukryta prawda** - program obyczajowy
19.00 **Fakty, Sport, Pogoda**
19.55 **Uwaga!** - program interwencyjny
20.10 **Doradca smaku**

20.15 **Na Wspólnej** - serial
20.55 **Milionerzy**
21.35 **Ślub od pierwszego wejrzenia**
22.40 **Kuba Wojewódzki**
23.40 **Superwizjer** - magazyn reporterów
0.15 **Nieobecni** - serial
1.15 **Szadź** - serial
2.20 **W garniturach** - serial
3.15 **Uwaga!** - program interwencyjny
3.35 **NOC Magii**
5.00 **Kto was tak urządził**

SUPER POLSAT

6.05 Wydarzenia wieczorne **6.45** SuperLudzie Extra **7.05** Psi patrol **8.05** Bąbelkowy świat gupików **8.35** Dora poznaje świat **9.05** Kung Fu Panda: Legenda o niezwykłości **9.30** iCarly **10.00** SuperLudzie **10.30** Nasz nowy dom **11.30** Tatuśkowie **13.30** Niania **14.00** Świat według Kiepskich **14.30** Kowalscy kontra Kowalscy **15.00** TOP CHEF **16.30** Hell's Kitchen - Piekielna Kuchnia **18.00** Nasz nowy dom **19.00** Świat według Kiepskich **20.00** Akademik **20.30** Tatuśkowie **21.40** Erin Brockovich - dramat obyczajowy, USA, 2000, reż. Steven Soderbergh, wyk. Julia Roberts, David Brisbin, Dawn Didawick, Albert Finney **0.15** Burleska - musical, USA, 2010, reż. Steve Antin, wyk. Cher, Christina Aguilera, Eric Dane, Cam Gigandet **3.00** Miasto długów **4.00** Nasz nowy dom **5.00** Na ratunek 112 **5.30** Świat według Kiepskich

TVP SPORT

6.00 Retro TVP Sport **7.45** Niezwykłe historie. Szewińska **8.20** Piłka nożna - Ekstraliga kobiet. GKS Katowice - Medyk Polomarket Konin **10.20** Piłka nożna - e - Winner 2.liga, 15.kolejka. **11.10** Piłka nożna - e - Winner 2.liga, 15.kolejka. **12.20** Piłka nożna - PKO Ekstraklasa, 13.kolejka. Legia Warszawa - Pogoń Szczecin **13.10** Piłka nożna - PKO Ekstraklasa, 13.kolejka. Legia Warszawa - Pogoń Szczecin **14.25** Gol **15.10** Gol **16.25** Pływanie - Mistrzostwa Europy, basen 25m, Kazań - Dzień 1 **18.05** Opowieść sentymentalna **19.20** Skoki Narciarskie - Letnie Mistrzostwa Polski, Zakopane, Średnia Krokiew - konkurs indywidualny **20.55** Retro w TVP Sport **21.45** Retro w TVP Sport **23.00** Sportowy Wieczór **23.45** Pływanie - Mistrzostwa Europy, basen 25m, Kazań - Dzień 1 **1.15** Sporty walki - Gala TFL, Garwolin **3.05** Boks - Gala MB Boxing Nigh

STOPKLATKA

6.00 Scena Śmiechu **6.55** Złotopolscy - serial **8.00** Plebania - serial **9.05** Kroniki młodego Indiany Jonesa - serial **10.05** Doktor Martin - serial **12.05** Diabli nadali - serial **13.00** Katastrofy w przestworzach **15.15** Lodowa zagłada - film katastroficzny **16.55** Diabli nadali - serial **17.55** Wojny magazynowe **19.00** Wojny kontenerowe **20.00** Dzień świra - komediodramat **21.45** Prawo Bronxu - dramat **0.10** Dziewiąte wrota - horror

TV 4

7.00 Strażnik Teksasu **8.00** Nasz nowy dom **9.00** Pierwsza miłość **9.50** Kochane pieniądze - serial **10.50** Hardkorowy lombard **11.50** Pamiętniki z wakacji **12.50** STOP Drogówka **14.55** Gwiazdy Kabaretu **15.55** Hardkorowy lombard **17.00** Policjantki i Policjanci **18.00** Kochane pieniądze - serial **19.00** Policjantki i Policjanci **20.00** Święty - serial **20.30** Sprawiedliwi - Wydział Kryminalny **21.40** Potężne uderzenie - film sensacyjny **23.55** Wikingowie

WTOREK, 2.11

TVN 7

5.25 **Szkoła** - serial
6.25 **Szpital** - program obyczajowy
7.20 **Papiery na szczęście** - serial
7.55 **Ukryta prawda** - program obyczajowy
11.05 **Idealna niania** - program obyczajowy
11.55 **Szpital** - program obyczajowy
12.55 **Szkoła** - serial
13.55 **Ten moment**
14.30 **Sąd rodzinny** - program sądowy
15.30 **Sędzia Anna Maria Wesołowska**
16.30 **Ukryta prawda** - program obyczajowy
17.35 **Brzydula** - serial
18.10 **Idealna niania** - program obyczajowy
19.00 **19 +** - serial
19.35 **Papiery na szczęście** - serial
20.10 **Brzydula** - serial
20.45 **Hotel Paradise**
21.50 **Romeo musi umrzeć** - film sensacyjny, USA 2000, reż. Andrzej Bartkowiak, wyk. Jet Li, Aaliyah, Delroy Lindo, Isaiah Washington, Russell Wong, Henry O, D.B. Woodside
0.10 **Ostatni sprawiedliwy** - film sensacyjny, USA 1996, reż. Walter Hill, wyk. Bruce Willis, Christopher Walken, Bruce Dern, Alexandra Powers, David Patrick Kelly
2.20 **Zbrodnia w sąsiedztwie**
3.25 **NOC Magii**

PULS

6.00 **Zbuntowany anioł** - telenowela
7.00 **Rodzinny interes** - serial
8.00 **Lombard: Życie pod zastaw** - serial
11.00 **Zbuntowany anioł** - telenowela
12.00 **Zaklinaczka duchów** - serial
13.00 **Zaklinaczka duchów** - serial
14.00 **Lombard: Życie pod zastaw** - serial
15.00 **Lombard: Życie pod zastaw** - serial
16.00 **Rodzinny interes** - serial
17.00 **Rodzinny interes** - serial
18.00 **Lombard: Życie pod zastaw** - serial
20.00 **Leon zawodowiec** - dramat kryminalny, Francja 1994, reż. Luc Besson, wyk. Danny Aiello, Don Creech, Ellen Greene, Gary Oldman, Jean Reno, Michael Badalucco, Natalie Portman, Peter Appel
22.30 **Nikita** - thriller sensacyjny, Francja, Włochy 1990, reż. Luc Besson, wyk. Anne Parillaud, Jean Reno, Marc Duret, Patrick Fontana, Tchéky Karyo
1.00 **Lombard: Życie pod zastaw** - serial
2.00 **Biesiada na cztery pory roku**
2.45 **Wojciech Cejrowski. Boso**
3.30 **Biesiada na cztery pory roku**
4.00 **Menu na miarę**
5.00 **Rodzinny interes** - serial

TRWAM

14.20 100 cudownych miejsc na świecie **14.30** Jan Paweł II - Papież, który tworzył historię **15.15** Świętość w codzienności - św. Joanna Beretta Molla **15.50** Ma się rozumieć **16.00** Informacje dnia **16.10** Jestem mamą **16.30** Fryderyk Chopin i jego muzyka **16.55** Kolory Świętości **17.00** 100 cudownych miejsc na świecie **17.10** Prosto o gospodarce **17.30** Zostań Żołnierzem RP **17.45** Muzyczne chwile **17.55** Poczet Wielkich Polaków **18.00** Anioł Pański **18.05** Informacje dnia **18.15** Rozmowy niedokończone **19.25** Święty na każdy dzień **19.30** Każdy maluch to potrafi **19.45** Modlitwa z telefonicznym udziałem dzieci **20.00** Informacje dnia **20.20** Różaniec **20.50** Myśląc Ojczyzna **21.00** Apel Jasnogórski **21.20** Informacje dnia **21.40** Polski Punkt Widzenia **22.00** Mojżesz - 10 przykazań **22.55** Święty na każdy dzień **23.00** Kaplica Pamięci

TTV

5.00 Paloma - serial **6.00** DeFacto - Flesz **6.15** Sprzątaczki - program obyczajowy **7.00** Ukryta prawda **8.00** 10 zadań specjalnych Michela Morana **8.35** Królowe życia. To właśnie przyjaźń **9.00** Damy i wieśniaczki. Ukraina **10.00** Gogglebox. Przed telewizorem **11.00** Kartoteka **12.05** Sędzia Anna Maria Wesołowska **13.00** Ukryta prawda **14.00** Królowe życia - serial **14.35** Paloma - serial **15.45** Express **16.05** Królowe życia - serial **16.35** Gogglebox. Przed telewizorem **17.45** Express **18.05** DeFacto **18.35** Złomowisko PL **19.45** Express **20.05** Zamiana żon **21.15** Królowe życia - serial **21.45** Express **22.00** Nic do ukrycia **23.00** Down the road - serial **23.50** Wyrok za seks **0.20** Wyrok za seks **0.50** Wyburzacze - program rozrywkowy **1.30** DeFacto Extra **2.00** Dom weselny **2.50** Królowe życia - serial **3.30** Królowe życia - serial

TV6

6.00 TOP 10 - Lista przebojów **7.00** Święty - serial **7.30** Święty - serial **8.00** Słoneczny patrol **9.00** Kobra - oddział specjalny **10.00** Święty - serial **11.05** Galileo **12.05** Miodowe lata **14.00** Policjantki i Policjanci **15.00** Detektywi w akcji **16.00** Septagon **17.00** Gliniarz i prokurator **18.05** Miodowe lata **20.00** Galileo **21.00** Agenci NCIS: Los Angeles **22.00** Agenci NCIS: Los Angeles **23.00** Sprawiedliwi - Wydział Kryminalny **0.00** Hawaje 5 - 0

TVP 1

5.20 **Przysięga (511)** - serial
6.05 **Elif (1082)** - serial
7.00 **Transmisja Mszy Świętej**
7.30 **Rodzinny ekspres - Wszystkich Świętych i Dzień Zaduszny**
8.00 **Wiadomości, Pogoda**
8.15 **Kwadrans polityczny**
8.35 **Ranczo s.VII (91) - Droga przez stos** - serial
9.35 **Komisarz Alex** - serial
10.30 **Ojciec Mateusz (215)** - serial
11.25 **Remiza. Zawsze w akcji! (41)** - serial
12.00 **Wiadomości**
12.10 **Agrobiznes**
12.40 **Rok w ogrodzie Extra** - magazyn
12.55 **Niezwykła zwierzęta. Świnie**
14.00 **Elif (1083)** - serial
15.00 **Wiadomości, Pogoda**
15.15 **Alarm!** - magazyn
15.35 **Gra słów. Krzyżówka** - teleturniej
16.05 **Przysięga (512)** - serial
17.00 **Teleexpress**
17.15 **Jaka to melodia?**
17.55 **Klan (3876)** - telenowela
18.20 **Remiza. Zawsze w akcji! (41)** - serial
18.55 **Jeden z dziesięciu** - teleturniej
19.25 **Sport, Wiadomości, Pogoda**
20.10 **Alarm!** - magazyn
20.25 **Leśniczówka (437)** - serial
20.55 **Piłka nożna - Liga Mistrzów 2021 - Liverpool - Atletico**
23.10 **Historia bez tajemnic - Ostatni Bój** - film dokumentalny
0.20 **Zdradzona** - thriller, USA, reż. Jeff Hare, wyk. Jamie Luner, Jason Brooks, Brent Antonello, Maurice Bernard
2.00 **Tajemnica twierdzy szyfrów (9)** - serial
2.55 **Pogoda na piątek (22)** - serial
3.50 **wojsko - polskie.pl** - reportaż
4.15 **Terytorialsi**
4.30 **Notacje - Ryszard Szurkowski. Początek kolarskiej kariery**

POLSAT

6.00 **Nowy dzień z Polsat News**
8.40 **Malanowski i Partnerzy**
9.40 **Sekrety rodziny**
10.40 **Dlaczego ja?**
11.40 **Gliniarze**
12.50 **Wydarzenia**
13.25 **Interwencja**
13.40 **Trudne sprawy**
14.40 **Dlaczego ja?**
15.50 **Wydarzenia, Pogoda**
16.15 **Interwencja**
16.30 **Na ratunek 112**
17.00 **Gliniarze**
18.00 **Pierwsza miłość**
18.50 **Wydarzenia, Sport, Pogoda**
19.25 **Gość Wydarzeń**
20.05 **Świat według Kiepskich**
21.05 **Komisarz Mama**

22.20 **Zróbmy sobie wnuka** - komedia, Polska, 2003, reż. Piotr Wereśniak, wyk. Andrzej Grabowski, Joanna Żółkowska, Paweł Deląg, Małgorzata Kożuchowska - Maniek i Gienia Koselowie to starsze małżeństwo prowadzące w samym centrum miasta ogromną plantację pomidorów. Oboje mają nadzieję, że wkrótce ich dzieci przejmą kontrolę nad rodzinnym biznesem. Niestety...
0.00 **Mów mi Dave** - komedia sci - fi, USA, 2008, reż. Brian Robbins, wyk. Eddie Murphy, Elizabeth Banks
2.00 **D Train** - komediodramat, Wielka Brytania, USA, 2015, reż. Andrew Mogel, Jarrad Paul, wyk. Jack Black, James Marsden, Kathryn Hahn
4.35 **Świat według Kiepskich**

TVP 2

5.25 **Na dobre i na złe (785) - Z jasnego nieba** - serial
6.25 **Pożyteczni.pl** - magazyn
6.55 **Familiada** - teleturniej
7.30 **Pytanie na śniadanie** - pobudka
7.50 **Pogoda Flesz**
7.55 **Pytanie na śniadanie**
10.40 **Panorama**
10.45 **Pytanie na śniadanie**
11.25 **Rodzinka.pl s.VII (168) - Będzie się działo** - serial
11.50 **Barwy szczęścia (2503)** - serial
12.30 **Koło fortuny** - teleturniej
13.15 **Kozacka miłość (214)** - serial
14.05 **Va Banque (307)** - teleturniej
14.35 **Na sygnale (38) - Anatol szuka wolności** - serial
15.10 **Górscy ratownicy (109) - Porwanie, cz. 1** - serial
16.00 **Koło fortuny** - teleturniej
16.35 **Familiada** - teleturniej
17.15 **Promyk nadziei (144)** - serial
18.00 **Panorama**
18.20 **Va Banque (308)** - teleturniej
18.45 **Kozacka miłość (216)** - serial
19.35 **Barwy szczęścia (2504)** - serial
20.05 **Barwy szczęścia (2505)** - serial
20.35 **Kulisy serialu**
20.50 **Na dobre i na złe (821) - Najbardziej na świecie** - serial
21.55 **Miłość w czasach wojny (9)** - serial
22.55 **Karmazynowe wesele (6)** - serial
23.55 **Córka rybaka** - film obyczajowy, Niemcy, reż. Jan Ruzicka, wyk. Alvara Höfels, Max von Thun, Golo Euler, Rüdiger Vogler
1.35 **Deep State. tajny układ (3)** - serial
2.25 **Mystify. Michael Hutchence** - film dokumentalny
4.20 **Za marzenia s.I (5)** - serial
5.05 **Zakończenie dnia**

TVN

5.40 **Uwaga!** - program interwencyjny
6.00 **Ukryta prawda** - program obyczajowy
7.00 **Kuchenne rewolucje** - program kulinarno - rozrywkowy
8.00 **Dzień Dobry TVN** - magazyn
11.35 **Doradca smaku**
11.45 **Ukryta prawda** - program obyczajowy
12.50 **Tajemnice miłości**
13.55 **Ukryta prawda** - program obyczajowy
14.55 **Ukryta prawda** - program obyczajowy
15.55 **Kuchenne rewolucje** - program kulinarno - rozrywkowy
17.00 **Tajemnice miłości**
18.00 **Ukryta prawda** - program obyczajowy
19.00 **Fakty, Sport, Pogoda**
19.55 **Uwaga!** - program interwencyjny
20.10 **Doradca smaku**
20.15 **Na Wspólnej** - serial
20.55 **Milionerzy**
21.35 **Top Model**

23.10 **Drogówka** - film sensacyjny, Polska 2012, reż. Wojciech Smarzowski, wyk. Bartłomiej Topa, Arkadiusz Jakubik, Julia Kijowska, Eryk Lubos, Robert Wabich, Jacek Braciak, Marcin Dorociński, Marian Dziędziel, Agata Kulesza, Izabela Kuna, Maciej Stuhr, Adam Woronowicz
1.35 **Superwizjer** - magazyn reporterów
2.15 **Uwaga!** - program interwencyjny
2.35 **NOC Magii**
4.00 **Kto was tak urządził**
4.35 **Kto was tak urządził**
5.00 **Kto was tak urządził**

SUPER POLSAT

6.05 Wydarzenia wieczorne **6.45** SuperLudzie Extra **7.05** Psi patrol **8.05** Bąbelkowy świat gupików **8.35** Dora poznaje świat **9.05** Kung Fu Panda: Legenda o niezwykłości **9.30** iCarly **10.00** SuperLudzie **10.30** Nasz nowy dom **11.30** Tatuśkowie **13.30** Niania **14.00** Świat według Kiepskich **14.30** Kowalscy kontra Kowalscy **15.00** TOP CHEF **16.30** Hell's Kitchen - Piekielna Kuchnia **18.00** Nasz nowy dom **19.00** Świat według Kiepskich **20.00** Akademik **20.30** Tatuśkowie **21.40** Czarownica - komedia romantyczna, USA, 2005, reż. Nora Ephron, wyk. Nicole Kidman, Will Ferrell, Shirley MacLaine, Michael Caine **23.50** Zwolniona warunkowo - thriller, Kanada, 2017, reż. John L'Ecuyer, wyk. Kelli Williams, Sarain Boylan, Niamh Wilson, Conrad Coates **1.45** Kabaretowa Ekstraklasa **2.00** Miasto długów **3.00** Miasto długów **4.00** Nasz nowy dom

TVP SPORT

6.15 Retro TVP SPORT **7.25** Retro TVP SPORT **8.20** Piłka nożna - PKO Ekstraklasa, 13.kolejka. Legia Warszawa - Pogoń Szczecin **9.15** Piłka nożna - PKO Ekstraklasa, 13.kolejka. Legia Warszawa - Pogoń Szczecin **10.25** Pływanie - Mistrzostwa Europy, basen 25m, Kazań - Dzień 1 **11.55** Boks - Megafights **13.00** Pełnosprawni **13.30** Retro w TVP Sport **14.25** Retro w TVP Sport **15.30** Mecz dnia **16.25** Pływanie - Mistrzostwa Europy, basen 25m, Kazań - Dzień 2 **19.00** 4 - 4 - 2 magazyn piłkarski **19.25** 4 - 4 - 2 magazyn piłkarski **20.00** Liga Mistrzów 2021 - studio **21.00** Boks - Gala w Los Angeles. J. Fortuna - A. Lozada **21.50** Liga Mistrzów 2021 - studio **22.00** Boks - Gala w Los Angeles. A. Dulay - J. L. Gallegos **22.55** Piłka nożna - Liga Mistrzów - Skróty meczów 4.kolejki **0.05** Piłka nożna - Liga Mistrzów - Skróty meczów 4.kolejki

TV 4

7.00 Strażnik Teksasu **8.00** Nasz nowy dom **9.00** Pierwsza miłość **9.50** Kochane pieniądze - serial **10.50** Hardkorowy lombard **11.50** Pamiętniki z wakacji **12.50** STOP Drogówka **14.55** Gwiazdy Kabaretu **15.55** Hardkorowy lombard **17.00** Policjantki i Policjanci **18.00** Kochane pieniądze - serial **19.00** Policjantki i Policjanci **20.00** Święty - serial **20.30** Sprawiedliwi - Wydział Kryminalny **21.40** Kickboxer - film sensacyjny **23.35** Wikingowie

ŚRODA, 3.11

TVN 7

5.25 **Szkoła** - serial
6.25 **Szpital** - program obyczajowy
7.20 **Papiery na szczęście** - serial
7.55 **Ukryta prawda** - program obyczajowy
8.55 **Ukryta prawda** - program obyczajowy
11.05 **Idealna niania** - program obyczajowy
11.55 **Szpital** - program obyczajowy
12.55 **Szkoła** - serial
13.55 **Ten moment**
14.30 **Sąd rodzinny** - program sądowy
15.30 **Sędzia Anna Maria Wesołowska**
16.30 **Ukryta prawda** - program obyczajowy
17.35 **Brzydula** - serial
18.10 **Idealna niania** - program obyczajowy
19.00 **19 +** - serial
19.35 **Papiery na szczęście** - serial
20.10 **Brzydula** - serial
20.45 **Hotel Paradise**
21.50 **Ciekawy przypadek Benjamina Buttona** - film obyczajowy, USA 2008, reż. David Fincher, wyk. Brad Pitt, Cate Blanchett, Julia Ormond, Elias Koteas, Tilda Swinton
1.15 **Keanu** - komedia, USA 2016, reż. Peter Atencio, wyk. Jordan Peele, Keegan - Michael Key, Method Man, Darrell Britt - Gibson, Will Forte
3.30 **NOC Magii**

PULS

6.00 **Reporterzy. Z życia wzięte** - serial
7.00 **Rodzinny interes** - serial
8.00 **Lombard: Życie pod zastaw** - serial
9.00 **Lombard: Życie pod zastaw** - serial
11.00 **Zbuntowany anioł** - telenowela
12.00 **Zaklinaczka duchów** - serial
13.00 **Zaklinaczka duchów** - serial
14.00 **Lombard: Życie pod zastaw** - serial
16.00 **Rodzinny interes** - serial
17.00 **Rodzinny interes** - serial
18.00 **Lombard: Życie pod zastaw** - serial
20.00 **Koliber** - dramat sensacyjny, USA, Wielka Brytania 2013, reż. Steven Knight, wyk. Agata Buzek, Benedict Wong, Jason Statham, Vicky McClure
22.00 **Dzielnica strachu** - serial
23.00 **Dzielnica strachu** - serial
0.00 **Spartan** - film sensacyjny, USA 2004, reż. David Mamet, wyk. Derek Luke, Jeremie Campbell, Tia Texada, Val Kilmer
2.10 **Biesiada na cztery pory roku**
2.50 **Wojciech Cejrowski. Boso**
3.30 **Taki jest świat**
4.20 **Menu na miarę**
4.35 **Z archiwum policji**
5.00 **Rodzinny interes** - serial

TRWAM

10.00 Audiencja Generalna **11.00** Po co nam wykopaliska **11.25** Jestem mamą **11.40** Prosto o gospodarce **12.00** Anioł Pański **12.03** Informacje dnia **12.20** Mojżesz - 10 przykazań **13.15** Muzyczne chwile **13.25** Kolory Świętości **13.30** Msza święta **14.20** Apokryfy **15.15** Filmowe życiorysy **15.50** Ma się rozumieć **16.00** Informacje dnia **16.10** Na zdrowie **16.30** Wyszyński **16.55** Święty na każdy dzień **17.00** Po stronie prawdy **17.30** Rykoszetem **17.55** Poczet Wielkich Polaków **18.00** Anioł Pański **18.05** Informacje dnia **18.15** Rozmowy niedokończone **19.25** Święty na każdy dzień **19.30** Brat Franciszek **20.00** Informacje dnia **20.20** Różaniec **20.50** Myśląc Ojczyzna **21.00** Apel Jasnogórski **21.20** Informacje dnia **21.40** Polski Punkt Widzenia **22.00** Mojżesz - 10 przykazań **22.50** Święty Grzegorz Wielki **23.45** Kolory Świętości **23.50** Muzyczne chwile

TTV

5.00 Paloma - serial **6.00** Express **6.15** Fachowcy **7.00** Ukryta prawda **8.00** Historie Wielkiej Wagi **9.00** Damy i wieśniaczki. Ukraina **10.00** Gogglebox. Przed telewizorem - program rozrywkowy **11.00** Kartoteka **12.05** Sędzia Anna Maria Wesołowska **13.00** Ukryta prawda **14.00** Królowe życia - serial **14.35** Paloma - serial **15.45** Express **16.05** Królowe życia - serial **16.35** Gogglebox. Przed telewizorem - program rozrywkowy **17.45** Express **18.05** DeFacto **18.35** Złomowisko PL **19.45** Express **20.05** Ciężarówką przez Wietnam **21.15** Królowe życia - serial **21.45** Express **22.00** Bracia Collins biorą się do roboty **23.00** Gogglebox. Przed telewizorem - program rozrywkowy **0.05** Nic do ukrycia **1.05** Królowe życia - serial obyczajowy **1.35** Królowe życia - serial obyczajowy **2.05** Kartoteka **3.05** Kartoteka **4.10** Testerzy extra

TV6

6.00 TOP 10 - Lista przebojów **7.00** Święty - serial **8.00** Słoneczny patrol **9.00** Kobra - oddział specjalny **10.00** Święty - serial **11.05** Galileo **12.05** Miodowe lata **14.00** Policjantki i Policjanci **15.00** Detektywi w akcji **16.00** Septagon **17.00** Gliniarz i prokurator **18.05** Miodowe lata **20.00** Galileo **21.00** CSI: Kryminalne zagadki Nowego Jorku **23.00** Sprawiedliwi - Wydział Kryminalny **0.00** Hawaje 5 - 0 **1.00** STOP Drogówka **2.00** Bumerang

eprasa.pl 0b156f5020

TVP 1

5.20 **Przysięga (512) -** serial
6.10 **Elif (1083) -** serial
7.00 **Transmisja Mszy Świętej**
7.30 **Dobre historie - Bonifratrzy Dom Geriatryczny -** magazyn
8.00 **Wiadomości, Pogoda**
8.15 **Kwadrans polityczny**
8.35 **Ranczo s.VIII (92) - Radio Mamrot -** serial
9.35 **Komisarz Alex -** serial
10.35 **Ojciec Mateusz s.XVII (216) - Sarkofag -** serial
11.25 **Remiza. Zawsze w akcji! (42) -** serial
12.00 **Wiadomości**
12.10 **Agrobiznes**
12.35 **To się opłaca -** magazyn
12.50 **Klan lisów -** film dok.
14.00 **Elif (1084) -** serial
15.00 **Wiadomości**
15.10 **Pogoda**
15.15 **Alarm! -** magazyn
15.35 **Gra słów. Krzyżówka -** teleturniej
16.05 **Przysięga (513) -** serial
17.00 **Teleexpress**
17.15 **Jaka to melodia?**
17.55 **Klan (3877) -** telenowela
18.20 **Remiza. Zawsze w akcji! (43) -** serial
18.55 **Jeden z dziesięciu -** teleturniej
19.25 **Sport, Wiadomości, Pogoda**
20.10 **Alarm! -** magazyn
20.30 **Leśniczówka (438) -** serial
21.00 **Na sygnale (337) - Gwiazdy ratownictwa -** serial
21.20 **Sprawa dla reportera**
22.15 **Magazyn śledczy**
22.50 **Magazyn kryminalny 997**
23.45 **Magazyn Ekspresu Reporterów**
0.45 **Tanie Dranie - Moroz i Kłopotowski komentują świat**
1.30 **Mrok (4) - Miłość może zabić -** serial
2.25 **Ocaleni -** reality show
3.30 **Sprawa dla reportera**
4.25 **Magazyn śledczy**
4.55 **Zakończenie dnia**

TVP 2

5.25 **Na dobre i na złe (786) - Niecne zamiary -** serial
6.25 **Smaki świata - pośród mórz**
6.55 **Familiada -** teleturniej
7.30 **Pytanie na śniadanie**
11.25 **Smaki świata - pośród mórz -** magazyn kulinarny
11.50 **Barwy szczęścia (2504) -** serial
12.30 **Koło fortuny -** teleturniej
13.15 **Kozacka miłość (215) -** serial
14.05 **Va Banque (308) -** teleturniej
14.35 **Na sygnale (39) - Pomogę zdecydowanej parze -** serial
15.10 **Górscy ratownicy (110) - Porwanie, cz. 2 -** serial
16.00 **Koło fortuny -** teleturniej
16.35 **Familiada -** teleturniej
17.15 **Promyk nadziei (145) -** serial
18.00 **Panorama**
18.30 **Piłka nożna - Liga Europy 2021 - 4.kolejka - Legia Warszawa - SC Napoli**
20.55 **Ojciec Mateusz s.XXVI - Ojciec Mateusz (336) -** serial
21.55 **Miłość w czasach wojny (11) -** serial
22.55 **W kręgu podejrzeń (1) -** serial kryminalny, Francja

23.55 **Iceman. Historia mordercy -** dramat, USA, reż. Ariel Vromen, wyk. Michael Shannon, Chris Evans, Winona Ryder
HIT
1.50 **Córka rybaka -** film obyczajowy, Niemcy, reż. Jan Ruzicka, wyk. Alvara Höfels, Max von Thun, Golo Euler, Rüdiger Vogler
3.35 **Geniusz. Picasso (9) -** serial
4.30 **Zakończenie dnia**

POLSAT

6.00 **Nowy dzień z Polsat News**
8.40 **Malanowski i Partnerzy**
9.40 **Sekrety rodziny**
10.40 **Dlaczego ja?**
11.40 **Gliniarze**
12.50 **Wydarzenia**
13.25 **Interwencja**
13.40 **Trudne sprawy**
14.40 **Dlaczego ja?**
15.50 **Wydarzenia, Pogoda**
16.15 **Interwencja**
16.30 **Na ratunek 112**
17.00 **Gliniarze**
18.00 **Pierwsza miłość**
18.50 **Wydarzenia, Sport, Pogoda**
19.25 **Gość Wydarzeń**
20.05 **Nasz nowy dom**
21.10 **Przyjaciółki**

22.15 **Tolkien -** film biograficzny, USA, 2019, reż. Dome Karukoski, wyk. Nicholas Hoult, Al Bollands, Kallum Tolkien, Craig Roberts
HIT
- Film ukazuje kluczowe lata z życia młodego pisarza, który po śmierci matki trafia do szkoły z internatem, gdzie odnajduje przyjaźń, miłość i artystyczną inspirację wśród innych podobnych sobie indywidualistów. Gdy wybucha I wojna światowa, przetrwanie „braterstwa" staje pod znakiem zapytania, a zdobyte doświadczenia inspirują Tolkiena do napisania słynnego cyklu powieści o "Władcy pierścieni".
0.50 **I kto to mówi 3 -** komedia, USA, 1993, reż. Tom Ropelewski, wyk. Kirstie Alley, John Travolta, Charles Barkley, David Gallagher
2.55 **Świat według Kiepskich**

TVN

5.40 **Uwaga! -** program interwencyjny
6.00 **Ukryta prawda -** program obyczajowy
7.00 **Kuchenne rewolucje -** program kulinarno - rozrywkowy
8.00 **Dzień Dobry TVN -** magazyn
11.35 **Doradca smaku**
11.45 **Ukryta prawda -** program obyczajowy
12.50 **Tajemnice miłości**
13.55 **Ukryta prawda -** program obyczajowy
15.55 **Kuchenne rewolucje -** program kulinarno - rozrywkowy
17.00 **Tajemnice miłości**
18.00 **Ukryta prawda -** program obyczajowy
19.00 **Fakty, Sport, Pogoda**
19.55 **Uwaga! -** program interwencyjny
20.10 **Doradca smaku**
20.15 **Na Wspólnej -** serial
20.55 **Milionerzy**
21.35 **Kuchenne rewolucje -** program kulinarno - rozrywkowy

22.35 **Sztuka kochania. Historia Michaliny Wisłockiej -** film obyczajowy, Polska 2017, reż. Maria Sadowska, wyk. Magdalena Boczarska, Eryk Lubos, Justyna Wasilewska, Piotr Adamczyk, Jaśmina Polak, Borys Szyc, Karolina Gruszka, Wojciech Mecwaldowski, Danuta Stenka, Arkadiusz Jakubik
HIT
1.00 **Ślub od pierwszego wejrzenia**
2.05 **Kobieta na krańcu świata**
2.45 **Uwaga! -** program interwencyjny
3.05 **NOC Magii**
4.25 **Kto was tak urządził**
4.55 **Kto was tak urządził**

SUPER POLSAT

6.05 Wydarzenia wieczorne **6.45** SuperLudzie Extra **7.05** Psi patrol **8.05** Bąbelkowy świat gupików **8.35** Dora poznaje świat **9.05** Kung Fu Panda: Legenda o niezwykłości **9.30** iCarly **10.00** SuperLudzie **10.30** Nasz nowy dom **11.30** Tatuśkowie **13.30** Niania **14.00** Świat według Kiepskich **14.30** Kowalscy kontra Kowalscy **15.00** TOP CHEF **16.30** Hell's Kitchen - Piekielna Kuchnia **18.00** Nasz nowy dom **19.00** Świat według Kiepskich **20.00** Akademik **20.30** Tatuśkowie **21.40** Resident Evil: Zagłada - horror, USA, Wielka Brytania, Francja, Niemcy, Australia, 2007, reż. Russell Mulcahy, wyk. Milla Jovovich, Oded Fehr, Ali Larter, Iain Glen **23.40** Plan ucieczki 2 - film kryminalny, Chiny, USA, 2018, reż. Steven C. Miller **1.45** Kabaretowa Ekstraklasa **2.00** Miasto długów **4.00** Nasz nowy dom **5.00** Na ratunek 112 **5.30** Świat według Kiepskich

TVP SPORT

6.00 Retro TVP SPORT **6.45** Retro TVP SPORT **8.10** Piłka nożna - Liga Mistrzów - Skróty meczów 4.kolejki **9.05** Piłka nożna - Liga Mistrzów - Skróty meczów 4.kolejki **10.15** Pływanie - Mistrzostwa Europy, basen 25m, Kazań - Dzień 2 **12.05** Niezwykłe historie. W.Baszanowski **12.30** Strongman - Liga Mistrzów **13.30** Piłka nożna - Liga Mistrzów - Skróty meczów 4.kolejki **14.25** Piłka nożna - Liga Mistrzów - Skróty meczów 4.kolejki **15.30** Mecz dnia **16.25** Pływanie - Mistrzostwa Europy, basen 25m, Kazań - Dzień 3 **17.45** PN - Liga Europy 2021/22, 4.kolejka - STUDIO **18.35** Niezwykłe historie. W.Komar **18.55** transmisja **19.50** transmisja **20.50** PN - Liga Europy 2021/22, 4.kolejka - STUDIO **21.30** Sportowy Wieczór **22.10** Ring TVP Sport **23.10** Pływanie - Mistrzostwa Europy, basen 25m, Kazań - Dzień 3 **1.00** Boks

STOPKLATKA

6.00 Scena Śmiechu **7.00** Złotopolscy - serial **8.05** Plebania - serial **9.05** Kroniki młodego Indiany Jonesa - serial **10.05** Doktor Martin - serial **12.15** Diabli nadali - serial **13.10** Katastrofy w przestworzach **15.15** Geokatastrofa - film katastroficzny, USA **16.55** Diabli nadali - serial **17.55** Wojny magazynowe **19.00** Wojny kontenerowe **20.00** Straszny film - komedia, USA **21.40** Walkiria - dramat historyczny, USA, Niemcy **0.00** Wymyk - dramat, Polska

TV 4

8.00 Nasz nowy dom **9.00** Pierwsza miłość **9.50** Kochane pieniądze - serial **10.50** Hardkorowy lombard **11.50** Pamiętniki z wakacji **12.50** STOP Drogówka **14.55** Gwiazdy Kabaretu **15.55** Hardkorowy lombard **17.00** Policjantki i Policjanci **18.00** Kochane pieniądze - serial **19.00** Policjantki i Policjanci **20.00** Święty - serial **20.30** Sprawiedliwi - Wydział Kryminalny **21.40** Byliśmy żołnierzami - dramat wojenny **0.35** Podryw - komedia

CZWARTEK, 4.11

TVN 7

5.25 **Szkoła -** serial
6.25 **Szpital -** program obyczajowy
7.20 **Papiery na szczęście -** serial
7.55 **Ukryta prawda -** program obyczajowy
8.55 **Ukryta prawda -** program obyczajowy
11.05 **Idealna niania -** program obyczajowy
11.55 **Szpital -** program obyczajowy
12.55 **Szkoła -** serial
13.55 **Ten moment**
14.30 **Sąd rodzinny -** program sądowy
15.30 **Sędzia Anna Maria Wesołowska**
16.30 **Ukryta prawda -** program obyczajowy
17.35 **Brzydula -** serial
18.10 **Idealna niania -** program obyczajowy
19.00 **19 + -** serial
19.35 **Papiery na szczęście -** serial
20.10 **Brzydula -** serial
20.45 **Hotel Paradise**
21.50 **Millerowie -** komedia, USA 2013, reż. Rawson Marshall Thurber, wyk. Jennifer Aniston, Jason Sudeikis, Emma Roberts, Will Poulter, Ed Helms
HIT
0.05 **Kamerdyner -** dramat, Polska 2018, reż. Filip Bajon, wyk. Janusz Gajos, Anna Radwan, Sebastian Fabijański, Marianna Zydek
3.15 **NOC Magii**

PULS

6.00 **Zbuntowany anioł -** telenowela
7.00 **Rodzinny interes -** serial
8.00 **Lombard: Życie pod zastaw -** serial
11.00 **Zbuntowany anioł -** telenowela
12.00 **Zaklinaczka duchów -** serial
13.00 **Zaklinaczka duchów -** serial
14.00 **Lombard: Życie pod zastaw -** serial
16.00 **Rodzinny interes -** serial
17.00 **Rodzinny interes -** serial
18.00 **Lombard: Życie pod zastaw -** serial
20.00 **Słaba płeć? -** komedia romantyczna, Polska 2015, reż. Krzysztof Lang, wyk. Katarzyna Figura, Marcin Korcz, Marian Dziędziel, Marieta Żukowska, Olga Bołądź, Piotr Adamczyk, Piotr Głowacki
HIT
22.00 **Jeszcze raz -** komedia romantyczna, Polska 2008, reż. Mariusz Malec, wyk. Anna Antonowicz, Danuta Stenka, Jan Frycz, Kinga Preis, Mikołaj Krawczyk, Przemysław Cypryański
0.00 **Wolna chata -** komedia, USA 2009, reż. Sam Harper, wyk. Brie Larson, Caitlin Crosby, Danny DeVito, Skyler Stone
2.00 **Lombard: Życie pod zastaw -** serial
3.00 **Wojciech Cejrowski. Boso**
3.40 **Taki jest świat**
4.20 **Menu na miarę**

TRWAM

9.30 Po stronie prawdy **10.00** Informacje dnia **10.15** Rozmowy niedokończone **11.25** Myśląc Ojczyzna **11.35** Przyroda i ludzie **12.00** Anioł Pański **12.03** Informacje dnia **12.20** Ziemia Obiecana **13.00** Muzyczne chwile **13.20** Przegląd katolickiego tygodnika "Niedziela" **13.30** Msza święta **14.20** 100 cudownych miejsc na świecie **14.30** Rewolucja serca. Historia Dorothy Day **15.30** Petra - tajemnicze miasto **15.50** Ma się rozumieć **16.00** Informacje dnia **16.10** Z wędką nad wodę **16.35** Porady Medyczne Bonifratrów **17.00** Modlitwa **19.25** Akademia pro - life **19.30** Przyjaciele i bohaterowie **20.00** Informacje dnia **20.20** Różaniec **20.50** Głos Polski **21.00** Apel Jasnogórski **21.20** Informacje dnia **21.40** Polski Punkt Widzenia **22.00** Ziemia Obiecana **22.40** Cystersi - powrót do pokory **23.25** Rotmistrz Pilecki - przywrócenie pamięci

TTV

5.00 Paloma - serial **6.00** Express **6.15** Fachowcy **7.00** Ukryta prawda **8.00** Historie Wielkiej Wagi **9.00** Damy i wieśniaczki. Ukraina **10.00** Gogglebox. Przed telewizorem - program rozrywkowy **11.00** Kartoteka **12.05** Sędzia Anna Maria Wesołowska **13.00** Ukryta prawda **14.00** Królowe życia - serial obyczajowy **14.35** Paloma - serial obyczajowy **15.45** Express **16.05** Królowe życia - serial **16.35** Gogglebox. Przed telewizorem - program rozrywkowy **17.45** Express **18.05** DeFacto **18.35** Złomowisko PL **19.45** Express **20.05** Nic do ukrycia **21.15** Królowe życia - serial obyczajowy **21.45** Express **22.05** Królowe życia - serial obyczajowy **22.30** Królowe życia - serial obyczajowy **23.00** Wyjadacze **0.00** Gogglebox. Przed telewizorem - program rozrywkowy **1.05** Zamiana żon **2.05** Komornicy **2.35** Kartoteka **3.35** Kartoteka

TV6

6.00 TOP 10 - Lista przebojów **7.00** Święty - serial **8.00** Słoneczny patrol **9.00** Kobra - oddział specjalny **10.00** Święty - serial **11.05** Galileo **12.05** Miodowe lata **14.00** Policjantki i Policjanci **15.00** Detektywi w akcji **16.00** Septagon **17.00** Gliniarz i prokurator **18.05** Miodowe lata **20.00** Galileo **21.00** CSI: Kryminalne zagadki Nowego Jorku **23.00** Zbaw nas ode złego - horror, USA, 2014 **1.30** STOP Drogówka **2.30** SuperLudzie Extra

TVP 1

7.00 **Transmisja Mszy Świętej**
7.30 **Agape -** magazyn
8.00 **Wiadomości, Pogoda**
8.15 **Kwadrans polityczny**
8.35 **Ranczo s.VIII (93) - Wykapany ojciec -** serial
9.35 **Komisarz Alex (96) -** serial
10.35 **Ojciec Mateusz (217) -** serial
11.25 **Remiza. Zawsze w akcji! (43) -** serial
12.00 **Wiadomości**
12.10 **Agrobiznes**
12.35 **Magazyn Rolniczy**
12.55 **Dzika Austria -** film dok.
14.00 **Elif (1085) -** serial
15.00 **Wiadomości, Pogoda**
15.15 **Alarm! -** magazyn
15.35 **Gra słów. Krzyżówka -** teleturniej
16.05 **Przysięga (514) -** serial
17.00 **Teleexpress**
17.15 **Jaka to melodia?**
17.55 **Klan (3878) -** telenowela
18.20 **Remiza. Zawsze w akcji! (44) -** serial
18.55 **Jeden z dziesięciu -** teleturniej
19.25 **Sport, Wiadomości, Pogoda**
20.10 **Alarm! -** magazyn
20.35 **Ojciec Mateusz s.XXVI - Ojciec Mateusz (337) -** serial
21.25 **Kulisy serialu**
21.35 **Na sygnale (338) - Za dużo wrażeń -** serial
22.10 **Nie lubię poniedziałku -** komedia, Polska, reż. Tadeusz Chmielewski, wyk. Mieczysław Czechowicz, Jerzy Turek, Halina Kowalska, Kazimierz Witkiewicz, Zygmunt Apostoł, Bohdan Łazuka
HIT
0.05 **Komando Foki atakuje -** film akcji, USA, reż. Yossi Wein, wyk. Jim Fitzpatrick, Greg Collins, Ty Miller, James Hicks
1.45 **SEAL Team - komando Foki (9) -** serial
2.40 **Wiedźmy (1) - Czar Pragi -** serial
3.40 **Magazyn kryminalny 997**
4.30 **Notacje - Antoni Wit. Jestem bardzo szczęśliwy -** cykl dok.

TVP 2

5.25 **Na dobre i na złe (787) - Nowy dziwny świat -** serial
6.25 **Anna Dymna - spotkajmy się**
6.55 **Familiada -** teleturniej
7.30 **Pytanie na śniadanie**
11.20 **Zacznij od zdrowia -** magazyn
11.50 **Barwy szczęścia (2505) -** serial
12.30 **Koło fortuny -** teleturniej
13.15 **Kozacka miłość (216) -** serial
14.05 **Na sygnale (40) - 41) -** serial
15.10 **Górscy ratownicy (111) -** serial
16.00 **Koło fortuny -** teleturniej
16.35 **Familiada -** teleturniej
17.15 **Promyk nadziei (146) -** serial
18.00 **Panorama**
18.20 **Va Banque (309) -** teleturniej
18.45 **Kozacka miłość (217) -** serial
19.35 **Barwy szczęścia (2505) -** serial
20.10 **Barwy szczęścia (2506) -** serial
20.40 **You Can Dance - Nowa Generacja (11) -** widowisko rozrywkowe
21.50 **You Can Dance - Nowa Generacja - Wyniki -** widowisko rozrywkowe
22.20 **Kabaret. Super Show Dwójki (18)**
23.25 **Muzyka, Taniec, Zabawa**

0.25 **Kibole -** film obyczajowy, Wielka Brytania, reż. Nick Love, wyk. Danny Dyer, Dudley Sutton, Frank Harper, Tamer Hassan
HIT
2.10 **Iceman. Historia mordercy -** dramat, USA, reż. Ariel Vromen, wyk. Michael Shannon, Winona Ryder, Chris Evans, Ray Liotta
4.05 **Uprowadzenie Agaty -** film obyczajowy, Polska, reż. Marek Piwowski, wyk. Agata Rosińska, Sławomir Fedorowicz, Janusz Rewiński, Marek Piwowski, Pola Raksa
5.20 **Zakończenie dnia**

POLSAT

6.00 **Nowy dzień z Polsat News**
8.40 **Malanowski i Partnerzy**
9.40 **Sekrety rodziny**
10.40 **Dlaczego ja?**
11.40 **Gliniarze**
12.50 **Wydarzenia**
13.25 **Interwencja**
13.40 **Trudne sprawy**
14.40 **Dlaczego ja?**
15.50 **Wydarzenia,Pogoda**
16.15 **Interwencja**
16.30 **Na ratunek 112**
17.00 **Gliniarze**
18.00 **Pierwsza miłość**
18.50 **Wydarzenia, Sport, Pogoda**
19.25 **Gość Wydarzeń**
20.05 **Twoja Twarz Brzmi Znajomo**

22.05 **Ojciec chrzestny -** dramat sensacyjny, USA, 1972, reż. Francis Ford Coppola, wyk. Marlon Brando, Al Pacino, Diane Keaton, James Caan
HIT
- W epickim arcydziele Francisa Forda Coppoli możemy podziwiać Marlona Brando w nagrodzonej Oskarem roli patriarchy rodu Corleone. Coppola z rozmachem kreśli portret sycylijskiego klanu w Ameryce, w chwilach wzlotów i upadków, po mistrzowsku ukazując zarówno prywatne życie rodziny, jak i ciemne interesy, w jakie się zaangażowała. Film z wielkimi kreacjami Ala Pacino, Jamesa Caana i Roberta Duvalla otrzymał dziesięć nominacji do Oskara i zdobył trzy statuetki, w tym za film roku 1972.
2.00 **Świat według Kiepskich**
2.35 **Love Island. Wyspa miłości**

TVN

5.40 **Uwaga! -** program interwencyjny
6.00 **Ukryta prawda -** program obyczajowy
7.00 **Kuchenne rewolucje -** program kulinarno - rozrywkowy
8.00 **Dzień Dobry TVN -** magazyn
11.35 **Doradca smaku**
11.45 **Ukryta prawda -** program obyczajowy
12.50 **Tajemnice miłości**
13.55 **Ukryta prawda -** program obyczajowy
14.55 **Ukryta prawda -** program obyczajowy
15.55 **Kuchenne rewolucje -** program kulinarno - rozrywkowy
17.00 **Tajemnice miłości**
18.00 **Ukryta prawda -** program obyczajowy
19.00 **Fakty, Sport, Pogoda**
19.50 **Uwaga! -** program interwencyjny
20.00 **Lego Masters**

21.30 **Na skraju jutra -** film S - F, USA, Kanada 2014, reż. Doug Liman, wyk. Tom Cruise, Emily Blunt, Brendan Gleeson, Bill Paxton, Jonas Armstrong
HIT
23.50 **Śmierć nadejdzie dziś -** horror, USA 2017, reż. Christopher Landon, wyk. Jessica Rothe, Israel Broussard, Ruby Modine, Charles Aitken, Laura Clifton
1.55 **Kuba Wojewódzki**
2.55 **Kuchenne rewolucje -** program kulinarno - rozrywkowy
4.00 **NOC Magii**

SUPER POLSAT

6.05 Wydarzenia wieczorne **6.45** SuperLudzie Extra **7.05** Psi patrol **8.05** Bąbelkowy świat gupików **8.35** Dora poznaje świat **9.05** Kung Fu Panda: Legenda o niezwykłości **9.30** iCarly **10.00** SuperLudzie **10.30** Nasz nowy dom Udogodnienia. język migowy **11.30** Nasz nowy dom **12.30** Małe Wielkie Marzenia **13.30** Niania **14.00** Świat według Kiepskich **14.30** TOP CHEF **16.00** Hell's Kitchen - Piekielna Kuchnia **18.00** Nasz nowy dom **19.00** Świat według Kiepskich **20.00** Plan ucieczki 2 - film kryminalny, Chiny, USA, 2018, reż. Steven C. Miller, wyk. Sylvester Stallone, Dave Bautista, Xiaoming Huang, Jesse Metcalfe **22.00** Underworld: Przebudzenie - horror, USA, Kanada, 2012, reż. Mans Marlind, Björn Stein **0.00** Polacy za granicą **2.00** Miasto długów **4.00** Nasz nowy dom **5.00** Na ratunek 112 **5.30** Świat według Kiepskich

TVP SPORT

6.15 Dopaść Tysona **7.40** Pływanie - Mistrzostwa Europy, basen 25m, Kazań **8.40** Pływanie - Mistrzostwa Europy, basen 25m, Kazań **9.30** Piłka ręczna **10.10** Piłka ręczna **11.20** Strongman - Liga Mistrzów **12.20** Boks - Megafights **15.25** Ring TVP Sport **16.25** Pływanie - Mistrzostwa Europy, basen 25m, Kazań - Dzień 4. **18.40** I pol. Piłka ręczna - PGNiG Superliga kobiet, 9.seria. **19.35** I pol. Piłka ręczna - PGNiG Superliga kobiet, 9.seria. **20.30** Sporty walki - Gala MMA Armia Fight Night, **22.30** Sportowy Wieczór **22.50** Sporty walki - Gala MMA Armia Fight Night, **1.00** Boks - Gala Challengers Boxing Night 2, Turek - Podsumowanie **3.10** Boks - Gala w Hollywood, Floryda - walki wcześniejsze **4.40** Boks - Gala w Hollywood, Floryda - walka wieczoru. D.Jacobs - G.Rosado **5.35** Zakończenie dnia

STOPKLATKA

6.00 Scena Śmiech **7.00** U Pana Boga w ogródku - serial **8.50** Kroniki młodego Indiany Jonesa - serial **9.50** Merlin i wojna smoków - film fantasy **11.45** Agencie, podaj łapę - komedia **13.45** Asteroida: Wielkie uderzenie - film katastroficzny **15.35** Czterej pancerni i pies cz. 3 - 4 - serial **17.55** Wojny magazynowe **19.00** Wojny kontenerowe **20.00** Miś - komedia **22.25** Klątwa Jessabelle - horror **0.05** Wzgórza mają oczy - horror

TV 4

8.00 Nasz nowy dom **9.00** Pierwsza miłość **9.50** Kochane pieniądze - serial **10.50** Hardkorowy lombard **11.50** Pamiętniki z wakacji **12.50** STOP Drogówka **14.55** Gwiazdy Kabaretu **15.55** Hardkorowy lombard **17.00** Policjantki i Policjanci **18.00** Kochane pieniądze - serial **19.00** Policjantki i Policjanci **20.00** Gwiazdy Kabaretu **21.00** Troje pod przykrywką **22.00** Sprawiedliwi - Wydział Kryminalny **0.05** Gorączka - thriller sensacyjny

PIĄTEK, 5.11

TVN 7

5.25 **Szkoła -** serial
6.25 **Szpital -** program obyczajowy
7.20 **Papiery na szczęście -** serial
7.55 **Ukryta prawda -** program obyczajowy
11.05 **Idealna niania -** program obyczajowy
11.55 **Szpital -** program obyczajowy
12.55 **Szkoła -** serial
13.55 **Ten moment**
14.30 **Sąd rodzinny -** program sądowy
15.30 **Sędzia Anna Maria Wesołowska**
16.30 **Ukryta prawda -** program obyczajowy
17.35 **Brzydula -** serial
18.10 **Idealna niania -** program obyczajowy
19.00 **Ukryta prawda -** program obyczajowy
20.00 **Projekt Lady**
HIT
Czego pragną dziewczyny - komediodramat, USA 2003, reż. Dennie Gordon, wyk. Amanda Bynes, Colin Firth, Kelly Preston, Eileen Atkins, Anna Chancellor, Jonathan Pryce, Oliver James, Sylvia Syms
23.15 **Prawdziwa jazda II -** komedia, USA 2016, reż. Tim Story, wyk. Kevin Hart, Ice Cube, Tika Sumpter, Olivia Munn, Ken Jeong
1.25 **Druga strona medalu -** talk show
2.00 **Druga strona medalu -** talk show
2.35 **NOC Magii**

PULS

6.00 **Zbuntowany anioł -** telenowela
7.00 **Rodzinny interes -** serial
8.00 **Lombard: Życie pod zastaw -** serial
11.00 **Zbuntowany anioł -** telenowela
12.00 **Zaklinaczka duchów -** serial
13.00 **Zaklinaczka duchów -** serial
14.00 **Lombard: Życie pod zastaw -** serial
16.00 **Rodzinny interes -** serial
17.00 **Rodzinny interes -** serial
18.00 **Lombard: Życie pod zastaw -** serial
20.00 **Liberator 2 -** film sensacyjny, USA 1995, reż. Geoff Murphy, wyk. Eric Bogosian, Katherine Heigl, Morris Chestnut, Steven Seagal
HIT
22.00 **Rocky 3 -** dramat, USA 1982, reż. Sylvester Stallone, wyk. Burt Young, Carl Weathers, Hulk Hogan, Mr.T, Sylvester Stallone, Talia Shire
0.00 **Nieśmiertelny 2 -** film fantasy, Wielka Brytania, Francja, Argentyna 1991, reż. Russell Mulcahy, wyk. Allan Rich, Christopher Lambert, John C. McGinley, Michael Ironside, Sean Connery, Virginia Madsen
2.15 **Castle -** serial
3.10 **Lombard: Życie pod zastaw -** serial
4.05 **Menu na miarę**
4.55 **Menu na miarę**
5.30 **Dyżur**

TRWAM

14.30 Zrozumieć Antycywilizację **14.55** Słowo życia **15.00** Koronka do Bożego Miłosierdzia **15.20** Mocni w wierze **15.50** Ma się rozumieć **16.00** Informacje dnia **16.10** Siódmy sakrament **16.35** Warszawa moja miłość i życie **16.55** Muzyczne chwile **17.00** Regał Mistrzowie **17.30** Geopolityka **17.55** Poczet Wielkich Polaków **18.00** Anioł Pański **18.05** Informacje dnia **18.15** Westerplatte Młodych **18.55** Przegląd Katolickiego Tygodnika "Niedziela" **19.00** Warto zauważyć... **19.30** Opowieści Theo **19.45** Modlitwa z telefonicznym udziałem dzieci **20.00** Informacje dnia **20.20** Różaniec **20.50** Myśląc Ojczyzna **21.00** Apel Jasnogórski **21.20** Informacje dnia **21.40** Polski Punkt Widzenia **22.00** Ziemia Obiecana **22.45** Objawienie w Paray **23.40** Święty na każdy dzień **23.50** 100 cudownych miejsc na świecie

TTV

5.00 Paloma - serial **6.00** Express **6.15** Fachowcy **7.00** Ukryta prawda **8.00** Historie Wielkiej Wagi **9.00** Damy i wieśniaczki. Ukraina **10.00** Gogglebox. Przed telewizorem **11.00** Kartoteka **12.05** Sędzia Anna Maria Wesołowska **13.00** Ukryta prawda **14.00** Królowe życia - serial **14.35** Paloma - serial **15.45** Express **16.05** 10 zadań specjalnych Michela Morana **16.35** Gogglebox. Przed telewizorem **17.45** Express **18.05** Ostre cięcie **18.55** Wyburzacze - program rozrywkowy **19.45** Express **20.05** Gogglebox. Przed telewizorem - program rozrywkowy **21.15** Królowe życia - serial **21.45** Express **22.05** Królowe życia - serial **23.30** Królowe życia. To właśnie przyjaźń **0.00** Gogglebox. Przed telewizorem **1.00** Królowe życia - serial **1.45** Paloma - serial **2.50** Mój pierwszy... - magazyn **3.20** Mój pierwszy... - magazyn **3.50** Ostre cięcie

TV6

6.00 TOP 10 - Lista przebojów **7.00** Święty - serial **8.00** Słoneczny patrol **9.00** Kobra - oddział specjalny **10.00** Święty - serial **11.05** Galileo **12.05** Miodowe lata **14.00** Policjantki i Policjanci **16.00** Septagon **17.00** Gliniarz i prokurator **18.05** Miodowe lata **20.00** Galileo **21.00** Kryminalne zagadki Miami **23.00** Naznaczony: Ostatni klucz - horror, USA, Kanada, 2018, reż. Adam Robitel **1.05** Pamiętniki z wakacji **2.05** Włatcy móch **2.40** TOP 10

eprasa.pl 0b156f5020

TVP 1

5.10 Klan (3875 - 3876) - telenowela
6.00 Magazyn Ekspresu Reporterów
7.00 Transmisja Mszy Świętej
7.40 Rok w ogrodzie
8.05 Rok w ogrodzie Extra - magazyn
8.20 wojsko - polskie.pl (176) - reportaż
8.45 Pełnosprawni - magazyn
9.15 Wielki brytyjski test na inteligencję Horizon - film dok.
10.25 Sprawa dla reportera
11.20 Ojciec Mateusz s.XVII (218) - Zakład - serial
12.20 Shalako - film fabularny, Wielka Brytania, reż. Edward Dmytryk, wyk. Sean Connery, Brigitte Bardot, Stephen Boyd, Jack Hawkins, Peter Van Eyck
14.15 Z pamięci - felieton
14.25 Okrasa łamie przepisy
14.55 Rolnik szuka żony seria 8 - /7/ - reality show
15.55 Tajemnice miasteczka (13) - serial
17.00 Teleexpress, Pogoda
17.30 Jaka to melodia?
18.30 Wojenne dziewczyny s.IV (46) - serial
19.25 Sport
19.30 Wiadomości
20.05 Pogoda
20.10 Alarm! - magazyn
20.35 Komisarz Alex s.XVI (196) - Randka ze śmiercią - serial
21.35 HIT Hit na sobotę - Przełęcz ocalonych - dramat, USA, Australia, reż. Mel Gibson, wyk. Andrew Garfield, Sam Worthington, Luke Bracey
0.00 Nie lubię poniedziałku - komedia, Polska, reż. Tadeusz Chmielewski, wyk. Mieczysław Czechowicz, Jerzy Turek, Halina Kowalska, Kazimierz Witkiewicz, Zygmunt Apostoł, Bohdan Łazuka
1.55 Mistyfikacja - film fabularny, Wielka Brytania, reż. Manny Coto, wyk. Dolph Lundgren, John Finn, Louis Gossett Jr, Lisa Berkely
3.35 Jaka to melodia?

TVP 2

5.25 Barwy szczęścia (2502) - serial
5.55 Barwy szczęścia (2503) - serial
6.25 Barwy szczęścia (2504) - serial
7.00 M jak miłość (1610) - serial
7.55 Pytanie na śniadanie
11.40 Rodzinny ekspres - Modlitwa w nauce papieża Franciszka
12.15 You Can Dance - Nowa Generacja (11) - widowisko rozrywkowe
13.25 You Can Dance - Nowa Generacja (11) - Wyniki - widowisko rozrywkowe
14.00 Familiada - teleturniej
14.35 Koło fortuny - teleturniej
15.15 Szansa na sukces. Opole 2022 s.I Partita - widowisko muzyczne
16.20 Na dobre i na złe (821) - Najbardziej na świecie - serial
17.20 Wojciech Cejrowski - boso przez świat - Peru. Sól
17.50 Słowo na niedzielę - Tajemnicza koperta czyli kpina na porcelanowy jubileusz
18.00 Panorama
18.20 Pogoda
18.30 Postaw na milion - teleturniej
19.25 Rodzinka.pl s.XI (220) - Drobny lifting - serial
20.00 The Voice of Poland s. XII - Nokaut, cz. I
21.20 The Voice of Poland s. XII - Nokaut, cz. II
22.40 Hity wszech czasów - magazyn muzyczny
23.45 HIT Kino relaks - Nie ma tego złego... - komedia, USA, Kanada, reż. Jeremiah S. Chechik, wyk. Ryan Kwanten, Sara Canning, Will Sasso
1.30 Władza - thriller, USA, reż. Allen Hughes, wyk. Mark Wahlberg, Russell Crowe, Catherine Zeta - Jones, Jeffrey Wright
3.30 Rodziny się nie wybiera - komedia, Francja, reż. Dany Boon, wyk. Dany Boon, Line Renaud, Laurence Arné, Valérie Bonneton
5.15 Zakończenie dnia

SOBOTA, 6.11

TVN 7

5.05 Szkoła - serial
6.00 Wiza na miłość
7.00 Timmy i przyjaciele - animacja
7.15 Rozwód. Walka o wszystko
8.15 Ukryta prawda
13.30 Hotel Paradise
15.30 Pluto Nash - komedia, USA 2002, reż. Ron Underwood, wyk. Eddie Murphy, Randy Quaid, Rosario Dawson, Joe Pantoliano, Jay Mohr, Luis Guzman, James Rebhorn, Burt Young, Pam Grier, Alec Baldwin
17.40 Pieniądze to nie wszystko - komedia, Polska 2001, reż. Juliusz Machulski, wyk. Marek Kondrat, Stanisława Celińska, Sylwester Maciejewski, Cezary Kosiński, Hanna Mikuć, Magdalena Wójcik, Andrzej Chyra, Tomasz Sapryk
20.00 HIT Mumia:4 Grobowiec Cesarza Smoka - film przygodowy, Kanada, Niemcy, USA 2008, reż. Rob Cohen, wyk. Brendan Fraser, Jet Li, Maria Bello, John Hannah, Michelle Yeoh
22.25 San Andreas - film katastroficzny, USA 2015, reż. Brad Peyton, wyk. Dwayne Johnson, Carla Gugino, Alexandra Daddario, Ioan Gruffudd, Archie Panjabi, Paul Giamatti, Hugo Johnstone - Burt
0.50 Zbrodnia w sąsiedztwie
1.55 Druga strona medalu - talk show
2.35 NOC Magii

PULS

6.00 Castle - serial
7.00 Taki jest świat
8.00 Lombard: Życie pod zastaw - serial
10.00 Lombard: Życie pod zastaw - serial
12.00 Lombard: Życie pod zastaw - serial
14.00 Lombard: Życie pod zastaw - serial
16.00 Lombard: Życie pod zastaw - serial
18.00 Lombard: Życie pod zastaw - serial
20.00 HIT Rocky 4 - dramat, USA 1985, reż. Sylvester Stallone, wyk. Brigitte Nielsen, Burt Young, Carl Weathers, Dolph Lundgren, Sylvester Stallone, Talia Shire
21.50 Koliber - dramat sensacyjny, USA, Wielka Brytania 2013, reż. Steven Knight, wyk. Agata Buzek, Benedict Wong, Jason Statham, Vicky McClure
23.50 Herkules - film przygodowy, USA 2014, reż. Brett Ratner, wyk. Dwayne Johnson, Ian McShane, Recce Ritchie, Rufus Sewell
1.50 Castle - serial
2.40 Taki jest świat
3.25 Na jedwabnym szlaku
4.00 Menu na miarę
4.35 Z archiwum policji
5.00 Dyżur

POLSAT

6.00 Nowy dzień z Polsat News
8.30 Aladyn i król złodziei - film anim.
10.10 Ewa gotuje
10.40 Nasz nowy dom
12.40 Bogaty Dom - Biedny Dom
13.45 Drwale i inne opowieści Bieszczadu
14.40 Rolnicy. Podlasie
15.45 Więzienie
17.45 Chłopaki do wzięcia
18.50 Wydarzenia, Sport, Pogoda
19.25 Gość Wydarzeń
20.05 Kuchnia

21.05 HIT Kapitan Ameryka: Zimowy żołnierz - film sci - fi, USA, 2014, reż. Anthony Russo, Joe Russo, wyk. Chris Evans, Scarlett Johansson, Sebastian Stan, Samuel L. Jackson - Kapitan Ameryka połączy siły z Czarną Wdową oraz najnowszym sojusznikiem Falconem. Po zakończonej sukcesem bitwie o Nowy Jork Steve Rogers, alias Kapitan Ameryka, przenosi się do Waszyngtonu i próbuje przyzwyczaić się do życia w nowoczesnym świecie. Jednak kiedy dochodzi do ataku na jego przełożonego z organizacji T.A.R.C.Z.A, Steve zostaje uwikłany w sieć intryg zagrażających całemu światu.
0.15 Obcy kontra Predator 2 - film sci - fi, USA, 2007, reż. Colin Strause, Greg Strause, wyk. John Ortiz, Steven Pasquale, Johnny Lewis, Reiko Aylesworth
2.00 Świat według Kiepskich
2.35 Love Island. Wyspa miłości

TVN

5.20 Uwaga! - program interwencyjny
5.35 Ukryta prawda - program obyczajowy
6.30 Kuchenne rewolucje - program kulinarno - rozrywkowy
7.30 Kobieta na krańcu świata
8.00 Dzień Dobry TVN - magazyn
11.30 Brzydula - serial
12.00 Brzydula - serial
12.30 Brzydula - serial
13.00 Brzydula - serial
13.30 Na Wspólnej Omnibus - serial
15.20 MasterChef
16.50 Kolekcja smaków
17.25 MądrzeJEMY z Katarzyną Bosacką
17.55 Zaplanuj długie życie
18.00 Kuchenne rewolucje - program kulinarno - rozrywkowy
19.00 Fakty, Sport, Pogoda
19.45 Uwaga! - program interwencyjny
20.00 Mam talent

22.20 HIT Mamma Mia: Here We Go Again! - muscial, USA, Wielka Brytania, Japonia 2018, reż. Ol Parker, wyk. Lily James, Amanda Seyfried, Meryl Streep, Alexa Davies, Julie Walters, Christine Baranski, Pierce Brosnan, Colin Firth, Stellan Skarsgard, Cher, Dominic Cooper, Andy Garcia
0.55 Oldboy: Zemsta jest cierpliwa - film sensacyjny, USA 2013, reż. Spike Lee, wyk. Josh Brolin, Elizabeth Olsen, Sharlto Copley, Samuel L. Jackson, Michael Imperioli, Rami Malek
3.05 NOC Magii

TRWAM

14.20 100 cudownych miejsc na świecie **14.30** Przegląd Katolickiego Tygodnika "Niedziela" **14.35** Śladami apostoła Pawła **15.25** Kolory Świętości **15.30** Wierzę w Boga **16.00** Informacje dnia **16.10** Ks. Witold Andrzejewski **17.00** Z Parlamentu Europejskiego **17.25** Święty na każdy dzień **17.30** Mocni Jego mocą **17.55** Poczet Wielkich Polaków **18.00** Anioł Pański **18.05** Informacje dnia **18.15** Rozmowy niedokończone **19.25** Święty na każdy dzień **19.30** Manna z Nieba **19.45** Modlitwa z telefonicznym udziałem dzieci **20.00** Informacje dnia **20.20** Różaniec **20.50** Myśląc Ojczyzna **21.00** Apel Jasnogórski **21.20** Informacje dnia **21.40** Polski Punkt Widzenia **22.00** Warszawa moja miłość i życie **22.20** Kolory Świętości **22.25** Święty na każdy dzień **22.30** Galilejczyk - prezentuje Keith Garner **23.00** Głos serca **23.45** Muzyczne chwile

SUPER POLSAT

6.05 Wydarzenia wieczorne **6.45** SuperLudzie Extra **7.05** Psi patrol **8.35** Psi patrol **9.05** Psi patrol **9.35** Psi patrol **10.00** Nasz nowy dom **11.00** Serca dwa **11.30** Serca dwa **12.00** Kopernik była kobietą **13.00** Family Food Fight - Pojedynek na smaki **14.00** Świat według Kiepskich **14.30** Świat według Kiepskich **15.00** I kto to mówi 3 - komedia, USA, 1993, reż. Tom Ropelewski, wyk. Kirstie Alley, John Travolta, Charles Barkley, David Gallagher **17.05** Ninja Warrior Polska **19.00** Świat według Kiepskich **19.30** Świat według Kiepskich **20.00** KFN /Puławy **0.00** W cywilu 5: Pole bitwy - film sensacyjny, USA, 2017, reż. James Nunn, wyk. Mike 'The Miz' Mizanin, Maryse Mizanin, Heath Slater, Naomi **1.55** Polsat SuperHit Festiwal 2018 **2.45** Polsat SuperHit Festiwal 2018 **4.00** Nasz nowy dom **5.00** Na ratunek 112 **5.30** Świat według Kiepskich

TVP SPORT

6.00 Pływanie - Mistrzostwa Europy, basen 25m, Kazań - Dzień 4 **7.55** Piłka nożna - Liga Mistrzów - Skróty meczów 4.kolejki **8.55** Piłka nożna - Liga Mistrzów - Skróty meczów 4.kolejki **10.00** Stan Futbolu **10.55** 1.poł. Piłka nożna kobiet - Ekstraliga **13.00** tenis stołowy **15.55** transmisja **16.50** transmisja **17.55** 1. poł. PN - 2.liga **19.00** 1. poł. PN - 2.liga **20.00** Boks - Gala Challenger's Boxing Night 3, Nowy Sącz studio **20.10** Boks - Gala Challenger's Boxing Night 3, Nowy Sącz **22.50** Boks - Gala Challenger's Boxing Night 3, Nowy Sącz studio **23.00** Sportowy Wieczór **23.40** Pływanie - Mistrzostwa Europy, basen 25m, Kazań - Dzień 5. 1.30 Boks - Gala w Londynie. Riakporhe - Twardowski **2.05** Boks - Gala w Londynie. Riakporhe - Twardowski **3.00** Boks - gala w Las Vegas - walka wieczoru. Canelo Alvarez - Caleb Plant

TTV

5.15 Najgorsze polskie tatuaże **6.00** Express **6.15** DeFacto **6.40** DeFacto **7.05** Patent na kasę **7.35** Usterka **8.40** Gogglebox. Przed telewizorem **9.45** Express **10.00** Pogoda **10.05** 10 zadań specjalnych Michela Morana **10.40** Królowe życia - serial **11.05** Królowe życia - serial **11.35** Damy i wieśniaczki. Za granicą **12.35** Nic do ukrycia **13.35** Zawodowcy **14.40** Wyjadacze **15.45** Express **15.58** Pogoda **16.00** Down the road - serial **16.40** Gogglebox. Przed telewizorem **17.45** Express **18.00** Pogoda **18.05** Usterka **19.10** Usterka **19.45** Express **19.58** Pogoda **20.00** Królowe życia - serial **20.30** Królowe życia - serial **21.00** Królowe życia - serial **21.30** Królowe życia - serial **22.00** Wyjadacze **23.00** Gogglebox. Przed telewizorem **1.00** Gogglebox. Przed telewizorem **1.45** Paloma - serial **2.50** Paloma - serial **3.55** Kartoteka

STOPKLATKA

6.00 Doktor Martin - serial **8.00** Komisarz Rex - serial **11.00** Czterej pancerni i pies cz. 3 - 4 - serial **13.30** Tajemnice piramid - film dok. **15.45** Rozmowy kontrolowane - komedia, Polska **17.45** Kobiety - komediodramat, USA **20.00** Jurassic Park - film przygodowy, USA **22.35** Ronin - dramat sensacyjny, USA **1.00** Milion dolarów - komedia obyczajowa, Polska **3.10** Człowiek z M - 3 - komedia, Polska **5.00** U Pana Boga w ogródku - serial

TV 4

6.00 Flintstonowie **6.30** Dzielna Mysz **6.50** Galileo **10.55** Ostatni smok 4: Bitwa o Ogień Smoczego Serca - film fantasy **13.00** STOP Drogówka **14.00** Policjantki i Policjanci **19.00** Galileo **20.00** Opowieści z Narnii: Książę Kaspian - film przygodowy, USA, 2008, reż. Andrew Adamson **23.05** Sprawiedliwi - Wydział Kryminalny **0.05** Sprawiedliwi - Wydział Kryminalny **1.20** Hostel - horror, USA, 2006, reż. Eli Roth **3.05** Ucho Prezesa **3.25** TOP 10

TV6

6.00 TOP 10 **7.05** Flintstonowie **9.50** Tęczowy obóz - komedia przygodowa **11.40** Pierwsza miłość **14.55** Kochane pieniądze - serial **17.55** Krótkie spięcie - komedia sci - fi **20.00** Galileo **21.00** Agenci NCIS: Los Angeles **22.00** Agenci NCIS: Los Angeles **23.00** Pod kluczem - dramat sensacyjny, USA, 2000, reż. John Luessenhop **1.10** Dancing with the Stars. Taniec z Gwiazdami **3.05** Włatcy móch **3.40** Disco Polo Life **4.40** Disco Polo Life

TVP 1

5.05 Klan (3877 - 3878) - telenowela
6.00 Słownik polsko@polski
6.25 wojsko - polskie.pl (176) - reportaż
6.55 Słowo na niedzielę
7.00 Transmisja Mszy Świętej
8.00 Tydzień
8.30 Zakochaj się w Polsce - magazyn
9.05 Las bliżej nas (45) - magazyn
9.25 Fascynujące Andy - cykl dok.
9.50 Weterynarze z sercem
10.25 Klasztorne smaki Remigiusza Rączki
10.55 Słowo na niedzielę
11.00 Transmisja Mszy Świętej
11.55 Między ziemią a niebem
12.00 Anioł Pański
12.15 Między ziemią a niebem
12.50 Program katolicki
13.15 Planeta doskonała - Pogoda
14.15 Z pamięci - felieton
14.25 Okrasa łamie przepisy
14.55 Komisarz Alex s.XVI (196) - serial
15.55 Tajemnice miasteczka (14) - serial
17.00 Teleexpress
17.15 You Can Dance - Nowa Generacja (12) - widowisko rozrywkowe
18.50 Jaka to melodia?
19.25 Sport, Wiadomości, Pogoda
20.15 Wojenne dziewczyny s.IV (47) - serial
21.15 Rolnik szuka żony seria 8 - /8/ - reality show
22.20 HIT Zakochana Jedynka - Światło między oceanami - dramat, Nowa Zelandia, Wielka Brytania, USA, reż. Derek Cianfrance, wyk. Alicia Vikander, Michael Fassbender, Rachel Weisz, Jack Thompson
0.40 Przełęcz ocalonych - dramat, USA, Australia, reż. Mel Gibson, wyk. Andrew Garfield, Sam Worthington, Luke Bracey
3.05 Profesor na drodze - film TVP, Polska, reż. Zbigniew Chmielewski, wyk. Józef Nalberczak, Jolanta Bohdal, Jerzy Braszka, Zbigniew Józefowicz, Andrzej Jurczak
4.15 Jaka to melodia?

TVP 2

5.55 Barwy szczęścia (2505) - serial
6.25 Barwy szczęścia (2506) - serial
7.00 M jak miłość (1611) - serial
7.55 Pytanie na śniadanie
10.55 Zacznij od zdrowia - /4/ - magazyn
11.30 The Voice of Poland s. XII - Nokaut
14.00 Familiada - teleturniej
14.35 Koło fortuny (1126) ed. 11 - teleturniej
15.15 Szansa na sukces. Opole 2022 - Halina Mlynkova
16.20 Krzysztof Klenczon - największe przeboje - koncert
17.05 Lajk!
17.30 Smaki świata - pośród mórz s.I (10) - magazyn kulinarny
18.00 Panorama
18.20 Pogoda
18.30 Na sygnale (337) - Gwiazdy ratownictwa - serial
18.50 Na sygnale (338) - Za dużo wrażeń - serial
19.20 Rodzinka.pl s.XI (221) - Trzy gracje - serial
20.00 Kabaret. Super Show Dwójki (19) - program kabaretowy
21.05 Postaw na milion - teleturniej
22.00 HIT Władza - thriller, USA, reż. Allen Hughes, wyk. Mark Wahlberg, Russell Crowe, Catherine Zeta - Jones, Jeffrey Wright
0.00 Kino bez granic - Borg/McEnroe. Między odwagą a szaleństwem. - dramat, Dania, Szwecja, Finlandia, reż. Janus Metz, wyk. Sverrir Gudnason, Shia LeBeouf, Tuva Novotny
1.55 Austeria - dramat, Polska, reż. Jerzy Kawalerowicz, wyk. Franciszek Pieczka, Wojciech Pszoniak, Jan Szurmiej, Ewa Domańska, Wojciech Standełło
3.55 Mrzonka - film TVP, reż. Janusz Majewski, wyk. Włodzimierz Boruński, Edward Rączkowski, Szymon Szurmiej, Wiesław Drzewicz
5.05 Zakończenie dnia

POLSAT

6.00 Nowy dzień z Polsat News
7.00 I kto to mówi! - komedia, USA, 1989, reż. Amy Heckerling, wyk. John Travolta, Kirstie Alley, Olympia Dukakis, George Segal
9.05 Tatuśkowie
13.15 Noc w muzeum - komedia przygodowa, USA, Wielka Brytania, 2006, reż. Shawn Levy, wyk. Ben Stiller, Robin Williams, Jake Cherry
15.40 Twoja Twarz Brzmi Znajomo
17.40 Nasz nowy dom
18.50 Wydarzenia, Sport, Pogoda
19.30 Państwo w Państwie
20.00 Kabaret na żywo. Młodzi i Moralni

22.20 HIT Oficer Blart - komedia sensacyjna, USA, 2009, reż. Steve Carr, wyk. Kevin James, Keir O'Donnell, Jayma Mays, Raini Rodriguez - Łagodnie usposobiony Paul Blart od zawsze marzył, aby zostać oficerem policji. Zanim jego marzenie się spełni, patroluje lokalne centrum handlowe jako pracownik ochrony. Uzbrojony w krótko przycięty wąsik, osobisty wózek i bojowe nastawienie Blart - jako jedyny - traktuje swoją pracę poważnie. Sytuacja ulega zmianie w chwili, gdy gang chuliganów napada na market i bierze zakładników.
0.05 Gwiezdne wojny: Część IV - Nowa nadzieja - film sci - fi, USA, 1977, reż. George Lucas, wyk. Mark Hamill, Harrison Ford, Alec Guinness, Peter Mayhew
2.45 Świat według Kiepskich
3.35 Love Island. Wyspa miłości

TVN

4.40 Uwaga! - program interwencyjny
5.00 Ukryta prawda - program obyczajowy
5.50 Kuchenne rewolucje - program kulinarno - rozrywkowy
6.45 Nowa Maja w ogrodzie
7.15 Akademia ogrodnika
7.20 MądrzeJEMY z Katarzyną Bosacką
7.50 Zaplanuj długie życie
8.00 Dzień Dobry TVN - magazyn
11.30 Kobieta na krańcu świata
12.05 Co za tydzień - magazyn
12.40 Top Model 10
14.15 Mam talent
16.25 Totalne remonty Szelągowskiej
17.30 Lego Masters
19.00 Fakty, Sport, Pogoda
19.45 Uwaga! - program interwencyjny
20.00 MasterChef
21.30 Szadź - serial

22.30 HIT 15.17 do Paryża - dramat sensacyjny, USA 2018, reż. Clint Eastwood, wyk. Anthony Sadler, Alek Skarlatos, Spencer Stone, Jenna Fischer, Judy Greer
0.20 Sztuka kochania. Historia Michaliny Wisłockiej - film obyczajowy, Polska 2017, reż. Maria Sadowska, wyk. Magdalena Boczarska, Eryk Lubos, Justyna Wasilewska, Piotr Adamczyk, Jaśmina Polak, Borys Szyc, Karolina Gruszka, Wojciech Mecwaldowski, Danuta Stenka, Arkadiusz Jakubik
2.50 NOC Magii
4.15 Kto was tak urządził

SUPER POLSAT

6.05 Wydarzenia wieczorne **6.45** SuperLudzie Extra **7.05** Psi patrol **7.35** Psi patrol **8.05** Psi patrol **8.35** Psi patrol **9.05** Psi patrol **9.35** Psi patrol **10.00** SuperLudzie **11.05** Na fali 2 - film anim. **15.00** Tatuśkowie - serial komediowy **16.00** Tatuśkowie - serial komediowy **17.00** Tatuśkowie - serial komediowy **18.00** Tatuśkowie - serial komediowy **19.00** Świat według Kiepskich - serial komediowy **19.30** Świat według Kiepskich - serial komediowy **20.05** Madagaskar 3 - film anim. **22.00** Telemaniak - czarna komedia, USA, 1996, reż. Ben Stiller, wyk. Jim Carrey, George Segal, Owen Wilson, Matthew Broderick **0.00** Akademik **0.30** Akademik **1.00** Akademik **1.30** Akademik **2.00** Polacy za granicą **3.00** Polacy za granicą **4.00** Nasz nowy dom **5.00** Na ratunek 112 **5.30** Świat według Kiepskich - serial komediowy

TVP SPORT

7.05 Piłka ręczna **7.50** Piłka ręczna **8.45** Boks - Gala w Las Vegas - walka. Canelo Alvarez - Caleb Plant **9.50** PN - Liga Mistrzów **10.50** PN - Liga Mistrzów **12.00** tenis stołowy **14.35** Studio Piłka nożna - PKO Ekstraklasa **14.55** Piłka nożna - PKO Ekstraklasa **16.55** studio Piłka nożna - PKO Ekstraklasa **17.20** Pływanie - Mistrzostwa Europy, basen 25m, Kazań - Dzień 6. **18.20** Pływanie - Mistrzostwa Europy, basen 25m, Kazań - Dzień 6. **19.25** PN - Liga Europy 2021/22, 4.kolejka. Legia Warszawa - SC Napoli **20.20** PN - Liga Europy 2021/22, 4.kolejka. Legia Warszawa - SC Napoli **21.30** Sportowy Wieczór **22.15** Boks - Gala w Las Vegas - Podsumowanie **0.30** Boks - Gala Challengers Boxing Night 3, Nowy Sącz - Podsumowanie **2.45** Sporty walki - MMA - PFL, Atlantic City - Finał **5.00** Zakończenie dnia

TTV

5.15 Patent na kasę **5.50** 10 zadań specjalnych Michela Morana **6.25** Express **6.40** DeFacto **7.00** DeFacto **7.30** Nic do ukrycia **8.35** Bracia Collins biorą się do roboty **9.45** Express **9.58** Pogoda **10.00** Down the road - serial **10.45** Usterka **11.50** Najgorsze polskie tatuaże **12.35** Ciężarówką przez Wietnam **13.40** Wyjadacze **14.40** Damy i wieśniaczki. PL **15.45** Express **16.00** Pogoda **16.05** Gogglebox. Przed telewizorem **17.15** Królowe życia - serial **17.45** Express **18.00** Pogoda **18.10** Królowe życia - serial **18.40** Królowe życia - serial **19.10** Królowe życia - serial **19.45** Express **19.58** Pogoda **20.00** Damy i wieśniaczki. PL **21.00** Gogglebox. Przed telewizorem **22.05** Down the road - serial **22.55** Nic do ukrycia **23.50** Królowe życia - serial **0.20** Królowe życia - serial **0.50** Damy i wieśniaczki. Ukraina **1.50** Betlejewski. Prowokacje **2.50** Kartoteka **3.50** Kartoteka

STOPKLATKA

6.00 Doktor Martin - serial **8.00** Komisarz Rex sezon 13 - Blackout - serial **9.00** Komisarz Rex - serial **10.00** Hudson i Rex sezon 3 - serial **11.00** Przygody Merlina - serial **14.05** Stój, bo mamuśka strzela - komedia, USA **15.45** Jurassic Park - film przygodowy **18.15** Poirot: Tragedia w trzech aktach - film kryminalny **20.00** Walkiria - dramat historyczny **22.35** Zapowiedź - thriller sci - fia **1.00** Mowa ptaków - dramat **3.50** Milion dolarów - komedia

TV 4

6.00 Flintstonowie **6.30** Dzielna Mysz **6.50** Tom i Jerry: Magiczna fasola - film anim. **8.00** Niekończąca się opowieść - rozdział drugi - film fantasy **9.55** Galileo **12.00** Kosmiczny mecz - film familijny **13.50** Opowieści z Narnii: Książę Kaspian - film przygodowy **17.00** Gwiazdy Kabaretu **18.00** STOP Drogówka **19.00** Galileo **20.00** Kickboxer - film sensacyjny **22.05** Troje pod przykrywką **23.05** Dom Glassów - thriller, USA, 2001

NIEDZIELA, 7.11

TVN 7

5.05 Szkoła - serial
6.00 Wiza na miłość
7.00 Timmy i przyjaciele - animacja
7.15 Rozwód. Walka o wszystko
8.15 Ukryta prawda
13.20 Makłowicz w drodze
13.50 Hotel Paradise
14.50 Projekt Lady
15.50 Scooby - Doo - film przygodowy, USA, Australia 2002, reż. Raja Gosnell, wyk. Raja Gosnell, Freddie Prinze Jr, Sarah Michelle Gellar, Matthew Lillard, Linda Cardellini, Rowan Atkinson, Neil Fanning
17.40 Mumia: Grobowiec Cesarza Smoka - film przygodowy, Kanada, Niemcy, USA 2008, reż. Rob Cohen, wyk. Brendan Fraser, Jet Li, Maria Bello, John Hannah, Michelle Yeoh
20.00 HIT Król Artur: Legenda miecza - film przygodowy, USA, Wielka Brytania 2017, reż. Guy Ritchie, wyk. Charlie Hunnam, Astrid Berges - Frisbey, Jude Law, Djimon Hounsou, Eric Bana, Aidan Gillen
22.45 Romeo musi umrzeć - film sensacyjny, USA 2000, reż. Andrzej Bartkowiak, wyk. Jet Li, Aaliyah, Delroy Lindo, Isaiah Washington, Russell Wong, Henry O, D.B. Woodside
1.00 Zbrodnia w sąsiedztwie
2.05 NOC Magii

PULS

6.00 Rodzinny interes - serial
9.15 Hrabia Monte Christo - film przygodowy, USA 2002, reż. Kevin Reynolds, wyk. Dagmara Dominczyk, Guy Pearce, James Frain, Jim Caviezel
11.45 Piękna i bestia - film familijny
14.15 Najpiękniejsze baśnie: Nowe szaty cesarza - baśń
15.25 BFG: Bardzo Fajny Gigant - film familijny, USA, Indie, Wielka Brytania 2016, reż. Steven Spielberg, wyk. Mark Rylance, Ruby Barnhill
17.45 Jutro będziemy szczęśliwi - film familijny, Francja 2016, reż. Hugo Gélin, wyk. Antoine Bertrand, Clémence Poésy, Gloria Colston, Omar Sy
20.00 HIT Iluzja - thriller kryminalny, USA, Francja 2013, reż. Louis Leterrier, wyk. Jesse Eisenberg, Mark Ruffalo, Mélanie Laurent, Michael Caine, Morgan Freeman, Woody Harrelson
22.10 Leon zawodowiec - dramat kryminalny, Francja 1994, reż. Luc Besson, wyk. Danny Aiello, Don Creech, Ellen Greene, Gary Oldman, Jean Reno, Michael Badalucco, Natalie Portman, Peter Appel
0.55 Spartan - film sensacyjny, USA 2004, reż. David Mamet, wyk. Derek Luke, Jeremie Campbell, Tia Texada, Val Kilmer
3.00 Dyżur
3.40 Taki jest świat
4.20 Menu na miarę

TRWAM

10.40 Cuda Jezusa **11.30** Pocztówka z Indii **11.40** Jerash - starożytne miasto Jordanii **11.55** Muzyczne chwile **12.00** Anioł Pański **12.20** Wieś - to też Polska **13.30** Papież Polak do Rodaków **14.35** Przedstawienie musi trwać **15.35** Syria **16.00** Informacje dnia **16.10** Koncert życzeń **17.00** Zostań Żołnierzem RP **17.15** Muzyczne chwile **17.30** Nowa Ewangelizacja **17.55** Poczet Wielkich Polaków **18.00** Anioł Pański **18.05** Informacje dnia **18.15** Rozmowy niedokończone **19.25** Święty na każdy dzień **19.30** Opowieści biblijne **20.00** Informacje dnia **20.20** Różaniec **20.50** Święty na każdy dzień **21.00** Apel Jasnogórski **21.20** Informacje dnia **21.40** Retrospekcja **21.45** Kontrowersje wokół klimatu **22.40** Muzyczne chwile **22.55** Kolory Świętości **23.00** Jak my to widzimy - z daleka widać lepiej **23.30** Tam, gdzie Bóg płacze

TV6

6.00 TOP 10 **7.05** Flintstonowie **9.10** Dzielna Mysz **9.30** Medicopter 117 **10.30** Ninja Warrior Polska **12.30** Niania w akcji - komedia **15.00** Policjantki i Policjanci **20.00** Galileo **21.00** CSI: Kryminalne zagadki Nowego Jorku **23.00** Niedokończony interes - komedia, USA, 2015, reż. Ken Scott, wyk. Vince Vaughn, Tom Wilkinson, Dave Franco, Sienna Miller **0.55** spadkobiercy **2.00** Włatcy móch **2.30** SuperLudzie Extra **2.40** TOP 10

eprasa.pl 0b156f5020

HOROSKOP

WODNIK

Poniedziałek i wtorek to czas ważnych rozmów, dobrych zmian w pracy, skutecznego załatwiania spraw w urzędach. W środę i czwartek emocje mogą wziąć górę i powiesz o słowo za dużo. Uważaj na finanse, nie lekceważ terminów. W piątek dobra pora na spotkania towarzyskie, pracę charytatywną, błyśnięcie w ważnych gremiach. Weekend spędź aktywnie. Zachwycisz rodzinę nowymi pomysłami.

RYBY

W poniedziałek możesz mieć złe samopoczucie. Przeczekaj ten „dołek", nie wyżywaj się na rodzinie, nie rozstawiaj po kątach kolegów w pracy. Nie zwracaj uwagi szefowi! We wtorek licz się z kłopotami w związkach, nie będzie łatwo dobrze się zrozumieć. Środę i czwartek poświęć bliskim i dla domu. W piątek bądź dyskretny, to się opłaci. Weekend pracowity. Zauważą cię, zaimponujesz ważnym osobom.

BARAN

W poniedziałek dążenia do panowania nad otoczeniem mogą napotkać na znaczące przeszkody. Staraj się o więcej dyplomacji. We wtorek łatwo będzie realizować projekty, postawisz na swoim. W środę i czwartek licz się z intrygami, plotkami, które mogą napsuć krwi. W finansach ostrożnie, unikaj „cudownych" okazji i propozycji. W piątek coś rozjaśni się w głowie, znajdziesz rozwiązanie. W weekend wybierz się za miasto.

BYK

W poniedziałek uważaj na zdrowie, nie przemęczaj się i nie bierz na siebie cudzych obowiązków. We wtorek w bliskich związkach może powiać chłodem - to chwilowe, nie rób żadnych gwałtownych kroków, przeczekaj. W środę i czwartek w pracy pojawią się wyzwania - pozwolą ci zaistnieć i wykazać się. W piątek zadbaj o starszych w rodzinie. Weekend przyniesie intensywne życie towarzyskie i nowe plany.

BLIŹNIĘTA

Poniedziałek przyniesie ci miłe niespodzianki, ciekawe spotkania. We wtorek staną się realne najpiękniejsze marzenia o miłości i przyjaźni. W środę i czwartek możliwe niezwykłe flirty i bujne życie towarzyskie, ale nie zapomnij o obowiązkach, by nie narobić sobie zaległości. W piątek świetny czas dla pracy i nauki, wyciągniesz mądre wnioski. W weekend dużo optymizmu i dobrej współpracy.

RAK

W poniedziałek załatwiaj sprawy służbowe i urzędowe - będzie potrzebna cierpliwość i dokładność oraz odporność na cudze grymasy. We wtorek poznasz intencje kolegów z pracy, nie dasz się nabrać wspólnikom, w porę dostrzeżesz pułapki. W środę i czwartek burza uczuć - nie daj im się ponieść, nie podejmuj zobowiązań. W piątek dobry czas na narady i spotkania. Weekend bardzo rodzinny, pełen miłości.

LEW

Poniedziałek i wtorek dobry czas na intensywną pracę i twórcze działanie. Dobra forma intelektualna, sukces przyjdzie szybko. W środę nie bądź rozrzutny, nie kupuj byle czego. W czwartek niech cię nie kusi przygoda, nowi znajomi mogą nie być warci wielkich uczuć. Uważaj teraz na to, co jesz. W piątek to czas miłości. W weekend po prostu leniuchuj. Dojdziesz do ciekawych wniosków.

PANNA

Początek tygodnia niesie zaskakujące wydarzenia. Może okazać się, że stary wróg zamienił się w przyjaciela, w pracy zamiast krytyki czeka cię nagroda, a banalny flirt to coś więcej. W środę i czwartek dobra pora dla załatwiania spraw związanych z domem. Łatwiej też wyrazisz uczucia. W piątek unikaj plotek i intryg. Uważaj na drodze. Weekend uroczy, szczęście przejawi się w drobiazgach.

WAGA

W poniedziałek i wtorek uda ci się zrealizować plany i spełnić marzenia, choć trzeba liczyć się z przeszkodami. Ktoś życzliwy zadba o ich usunięcie. W środę i czwartek niech ci się sprawy nie wymkną spod kontroli, a pokus będzie wiele. Trzeba mądrości i rozwagi, by wybrać to, co dla ciebie odpowiednie. W piątek sporo pracy. W weekend nie grozi ci samotność, będzie wesoło i gwarnie. Zjawi się ktoś, za kim tęsknisz.

SKORPION

Poniedziałek i wtorek to czas próby - wytrwaj w postanowieniach, działaj śmiało, a poradzisz sobie w trudnych sytuacjach. Finanse wymagają twojej wzmożonej uwagi. W środę i czwartek mogą pojawić się wydarzenia niezwykłe, niepowtarzalne, do których wraca się z zachwytem latami. W piątek nie wchodź w nowe układy. Więcej czasu poświęć domowi. W weekend spotkania, narady rodzinne, relaks z przyjaciółmi.

STRZELEC

W poniedziałek moc obowiązków rodzinnych. Stary przyjaciel też czeka na twoją uwagę, czas i zrozumienie. Pogodzisz wszystko, zdążysz, bądź tylko uważny i nie próbuj rządzić. We wtorek nie przesadź z wydatkami, patrz, co podpisujesz, w pracy nie licz na taryfę ulgową. W środę i czwartek możliwe przygody, zmysłowe fascynacje i uznanie w pracy. W piątek dobra passa dla finansów i miłości. Weekend spokojny.

KOZIOROŻEC

W poniedziałek znajdziesz potrzebne informacje, a ktoś pomoże ci w jakiejś trudnej kwestii. We wtorek potrzebna będzie energia i wysiłek, a także mądra organizacja, by sprawy zawodowe wyprowadzić ostatecznie na prostą. W środę i czwartek wydasz sporo pieniędzy, poflirtujesz, będziesz w centrum zainteresowania. W piątek bądź dociekliwy, dotrzyj do sedna. Weekend przeznacz dla rodziny i przyjaciół.

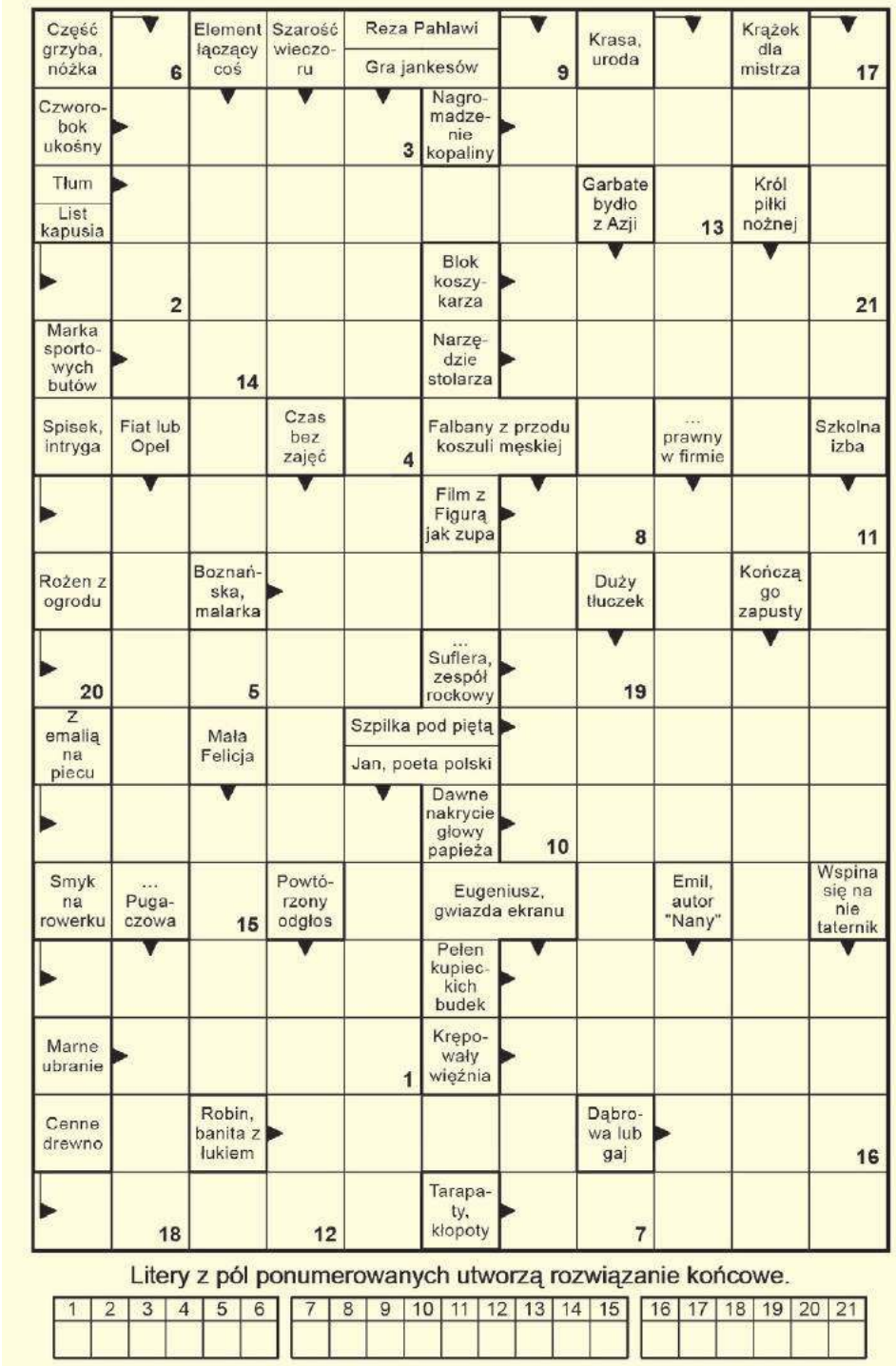

Litery z pól ponumerowanych utworzą rozwiązanie końcowe.

1	2	3	4	5	6	7	8	9	10	11	12	13	14	15	16	17	18	19	20	21

SPONSOREM NAGRODY JEST
Fest food BOX
509 556 354

Rozwiązanie krzyżówki z numeru 43 (2021) brzmi: **„nauczycielka angielskiego"**. Spośród wszystkich osób, które wysłały poprawne odpowiedzi, wybraliśmy pana **Mirosława Korchuta**. Po odbiór nagrody zapraszamy w godz. 9–16 w terminie dwóch tygodni od momentu publikacji nazwiska zwycięzcy na łamach Super Tygodnia Chełmskiego. Warunkiem wzięcia udziału w konkursie jest przysłanie rozwiązania krzyżówki. Hasło wraz z kuponem należy dostarczyć do redakcji (w ciągu 5 dni od daty wydania) – pocztą, osobiście lub wrzucić do skrzynki ogłoszeniowej z logo Super Tygodnia. **Do wygrania talon na mega czekoladowe ciasto od Fest Food Box - 509 556 354.**

KRZYŻÓWKA
nr 44 (2021)
super tydzień chełmski

OFERTY DLA SAMOTNYCH SERC

669 Tomasz
Kawaler 50/170/80, bez nałogów, bez zobowiązań, wszechstronne zainteresowania. Szczery, uczciwy, nieco nieśmiały, praktykujący katolik, nieszukający przygód, pozna wyłącznie pannę, wdowę do 45 lat, u której mógłby zamieszkać.

670 Ewa
59-latka stanu wolnego, bez zobowiązań, pozna pana w wieku 60-65 lat o dobrym sercu, z poczuciem humoru. Najlepiej z Chełma i okolic. Świadkom Jehowy i panom z ZK dziękuję.

671 Marek
Poznam miłą, kochającą życie, bez nałogów panią w wieku 60+, w celu matrymonialnym. Mniej pulchna będzie mile widziana. Ja mam 170 cm wzrostu, 74 kg. Wiek 70 lat. Lubię przyrodę, dobre towarzystwo, koncerty, ruch na świeżym powietrzu.

672 Maria
Mam 60 lat, 166 cm wzrostu, 75 kg wagi. Jestem wdową na emeryturze, niezależną finansowo, szczerą, towarzyską, kulturalną, lubiącą czytać książki, rozwiązywać krzyżówki. Poznam pana w zbliżonym wieku, najlepiej z okolic Białej Podlaskiej.

673 Maryla
Jestem emerytką mieszkającą w Białej Podlaskiej, mam 63 lata, wykształcenie średnie, jestem rozwiedziona. Poznam pana stanu wolnego, w stosownym wieku, bez zobowiązań i uzależnień. Inteligentnego, uczciwego i dobrego człowieka, który mieszka w Białej Podlaskiej lub okolicach i poważnie myśli o związku na jesień życia.

596 Jan
Mam na imię Jan, mam 55 lat, 180 cm wzrostu, jestem samotny, po przejściach, katolik. Lubię taniec i muzykę disco polo, obecnie pracuję na budowie i jestem niezależny finansowo. Nie jestem alkoholikiem, nie palę. Szukam kobiety na dalsze życie, może być starsza, z dzieckiem. Interesuje mnie stały związek. Mile widziany nr telefonu.

661 Jadwiga
64-latka stanu wolnego, wdowa, bez nałogów, z dobrym sercem, o dobrym zdrowiu, pozna pana do stałego związku. Mile widziany nr telefonu.

599 Mirosław
38 lat, 178 cm wzrostu, szatyn, pozna panią w wieku od 30 do 45 lat w celu stałego związku. Pani może być z dzieckiem

Potrzebujesz bratniej duszy, towarzystwa, miłości?

Przyślij do naszej redakcji swoją ofertę, napisz o swoich oczekiwaniach i pragnieniach.

List wyślij na adres redakcji. Każda oferta otrzyma swój numer kontaktowy, np: 001, 002. Nie będziemy podawać w gazetach nazwisk ani adresów osób składających oferty.

W liście w kilku słowach opowiedz o sobie: jak masz na imię, w jakim jesteś wieku, gdzie mieszkasz, jakie masz zainteresowania, dlaczego szukasz partnerki lub partnera i jakie masz wobec niego wymagania. Jeśli chcesz, możesz przysłać swoje zdjęcie, które uatrakcyjni ofertę.

Czytelnicy zainteresowani daną ofertą i osobą, powinni napisać do niej list, a do korespondencji dołączyć pustą kopertę ze znaczkiem pocztowym. Na pustej kopercie napisać numer oferty/osoby, do której mamy ten list odesłać. Redakcja będzie punktem kontaktowym dla osób, które zechcą się ze sobą poznać.

KUPON nr 44
Oferty dla samotnych
Aby oferta ukazała się w gazecie, należy dołączyć do niej oryginalny kupon z aktualnego numeru.

eprasa.pl 0b156f5020