GŁOS ZABRZA i RUDY ŚL.

Tajemniczy pracownik gminnej spółki został ujawniony str. 7
Stalagmit w podziemiach Domu Muzyki i Tańca str. 9
Podolski w Kobe, czyli Górnik i mistrz Japonii str. 19

UKAZUJE SIĘ W KAŻDY CZWARTEK OD 1956 R.

Cena 4,90 zł (w tym VAT 8%) 19.12.2024 r. Nr 50 (3423) www.GlosZabrza24.pl

W obliczu kontrowersyjnych działań władz miasta, istnienie jedynego tygodnika o Zabrzu ma szczególne znaczenie

Zachęcamy, zostań patronem GŁOSu!

Zależy Państwu na wolnych i niezależnych mediach lokalnych w Zabrzu, najlepiej znających jego uwarunkowania, kulisy i kontekst podejmowanych w nim decyzji, bez zahamowań patrzących władzy na ręce? Doceniasz krytyczną rolę prasy w demokratycznym państwie prawa? Cenisz zawodowe dziennikarstwo i fachowo zgłębione tematy? Liczysz na zweryfikowane informacje z życia naszego miasta? Jeśli tak, to zapraszamy do pogłębienia naszej współpracy i większego zaangażowania w powstawanie niezależnych treści o mieście. Jak bowiem wiele instytucji działających nie tyle dla zysku, co na rzecz mieszkańców, także nasze wydawnictwo jest w ostatnich miesiącach zmuszone do ograniczania działalności z powodu braków finansowych. W tym świątecznym numerze najdotkliwszym tego przejawem jest choćby brak tradycyjnego rankingu 30. najbardziej wpływowych zabrzan w ciągu mijającego roku (jego przygotowanie okazało się zbyt czasochłonne, jak na obecny skład naszego zespołu)... Tymczasem zamiast ograniczać chcielibyśmy rozwijając naszą działalność, choćby wrócić do pożądanej objętości gazety (20-24 strony), a także unowocześniać naszą stronę internetową. To wszystko wymaga jednak dodatkowych pieniędzy, podczas gdy przychód ze sprzedaży gazety i powierzchni reklamowej wystarcza jedynie na pokrywanie rosnących kosztów energii, ogrzewania, druku i kolportażu (całe szczęście, iż w codziennej pracy obywamy się bez masła!). Jako, że nie wyobrażaliśmy sobie dalszego podnoszenia ceny tygodnika dla wszystkich Czytelników (mamy świadomość, że i obecna dla wielu może być wygórowana), od dłuższego czasu byliśmy przez wielu zabrzan namawiani do sięgnięcia po jeden z nowoczesnych instrumentów wspierania niezależnych twórców (a więc także dziennikarzy), jakim jest internetowa platforma Patronite. Idąc za tymi głosami zachęty postanowiliśmy więc uruchomić dla naszych najbardziej oddanych Czytelników z Zabrza, ale i z kraju i zagranicy (niezmiennie otrzymujemy słowa wsparcia od licznych odbiorców w Niemczech) stronę www.patronite.pl/gloszabrza. Na niej można deklarować comiesięczne, regularne wsparcie nawet symboliczną kwotą dla naszej redakcji. Za każdą sumę przeznaczoną na rozwój lokalnego dziennikarstwa w naszym wydaniu będziemy serdecznie wdzięczni i ze swej strony obiecujemy ciężką pracę na rzecz przejrzystości życia publicznego w mieście.

DOKOŃCZENIE NA STR. 4

Zdrowego i spokojnego Bożego Narodzenia oraz do siego roku życzy redakcja

REKLAMA

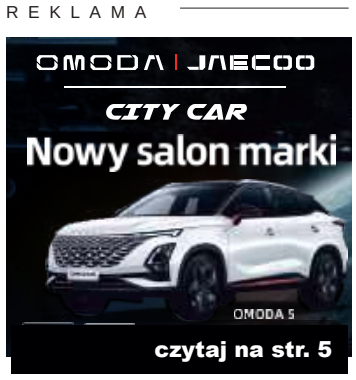

Następny GŁOS w kioskach 2 stycznia

Most gotowy!

Most na ulicy Trębackiej nad rzeką Bytomką jest już gotowy! Jego gruntownej przebudowy (w zasadzie budowy od nowa) podjęła się swego czasu - za kwotę 4 milionów 350 tysięcy złotych - firma IMB-Podbeskidzie ze Skoczowa. Inwestycja była zaplanowana na jedenaście miesięcy, a więc do marca przyszłego roku, ale roboty szły tak sprawnie, że udało się je zakończyć już w tym miesiącu! I już dzisiaj (19 grudnia) ulica Trębacka, która jest najkrótszym połączeniem pomiędzy Zabrzem-Biskupicami a Rudą Śląską-Rudą (i tym samym np. do „średnicówki"), zostanie ponownie udostępniona kierowcom. A w piątek na tę trasę powrócą także autobusy komunikacji metropolitalnej. **(s)**

ISSN 0209-2719
9 770209 969804 50

To wydanie można także kupić on-line na stronie EPRASA.PL

eprasa.pl 0b74d9ae39

Z okazji nadchodzących Świąt Bożego Narodzenia Wszystkim naszym Klientom oraz Mieszkańcom Miasta Zabrze składamy serdeczne życzenia: niech Boże Narodzenie upłynie w zdrowiu, radości i ciepłej, rodzinnej atmosferze.

A w Nowym Roku 2025 życzymy wszelkiej pomyślności, spełnienia marzeń oraz sukcesów w życiu zawodowym i osobistym.

PREM
NIERUCHOMOŚCI

eprasa.pl 0b74d9ae39

Zadłużone podobno po uszy miasto, prezydent Rupniewska ratuje właśnie… kolejną astronomiczną pożyczką 354 mln zł!

Klin klinem

Prezydent Agnieszka Rupniewska przywiozła wczoraj (18 grudnia) z Warszawy, prosto na sesję budżetową Rady Miasta, „radosną" nowinę. Zadłużona po uszy nasza gmina otrzymała wstępną zgodę ministerstwa finansów na otrzymanie zapowiadanej… kolejnej pożyczki i to w astronomicznej kwocie 354 mln złotych (choć wnioskowano aż o 373 mln. zł)! Jest to mniej więcej połowa wysokości zadłużenia miasta, jakie pozostawiła po sobie prezydent Małgorzata Mańka–Szulik po osiemnastu latach rządzenia i gigantycznego rozwoju inwestycyjnego miasta. Teraz jednak obecne władze wyraźnie i jednoznacznie zapowiadają, że trwać będzie dalsze ostre zaciskanie pasa, a na kontynuację już zapoczątkowanych przez poprzedników ostatnich inwestycji zarezerwowano zaledwie 12 procent przyszłorocznego budżetu gminy. Ten uchwalono na tej samej sesji większością 19 radnych, przy 6 głosach przeciwnych. Co może zaskakiwać, mimo uwzględnienia w uchwale budżetowej owej gigantycznej rządowej pożyczki, władze z góry zakładają, iż na koniec przyszłego roku dalej będzie deficyt budżetowy w wysokości 57,4 mln zł.

Zgodnie z uchwałą budżetową, dochody gminy wynosić będą 1 mld 440 mln zł, zaś wydatki 1 mld 497 mln zł (w tym wydatki majątkowe tylko 200 mln zł). Z puli dochodów 40 procent pójdzie na oświatę, 18 proc. na gospodarkę komunalną i transport, zaś 16 proc. na pomoc społeczną i wsparcie rodzin. – *Miasto zastaliśmy naprawdę w bardzo ciężkim stanie finansowym. Pani skarbnik twierdziła, że w ciągu trzech tygodni stracimy płynność finansową. Niczego w relacjonowaniu tych kwestii nie „podkręcaliśmy". Jeśli ktoś twierdzi, że było inaczej, to jest to po prostu kłamstwo* – podkreślała prezydent Rupniewska.

Podczas kilkugodzinnej, gorącej dyskusji nad uchwałą budżetową miasta na 2025 rok, wspierający Rupniewską radni Koalicji Obywatelskiej oraz Przyjaznego Zabrza zachwalali profesjonalizm obecnej władzy prezydenckiej, według których obecna prezydent rzekomo uratowała gminę przed bankructwem. – *Samorządowcy innych miast już wydzwaniają do Zabrza i dopytują, jak pani prezydent załatwiła tak nisko oprocentowaną pożyczkę rządową, bo oni też by po taką z chęcią sięgnęli. A przy każdej radykalnej kuracji, początki są zawsze najtrudniejsze* – podkreślał wiceprzewodniczący RM Grzegorz Lubowiecki, lider Przyjaznego Zabrza.

– *Może to budżet skromny, ale realny. Bo wcześniej mieliśmy wieczne rolowanie długów i zobowiązań* – wtórował mu w imieniu klubu KO–Nowe Zabrze Grzegorz Olejniczak, przewodniczący RM.

Suchej nitki na działaniach obecnej władzy miejskiej nie zostawili radni opozycji. Najbardziej radykalnie sytuację ocenił Borys Borówka, szef klubu radnych Prawa i Sprawiedliwości: – *Państwo zbudowali ten przyszłoroczny budżet na krzywdzie ludzkiej, dokładnie stu kompetentnych urzędników, nierzadko specjalistów o dużej wiedzy i doświadczeniu, bezpardonowo zwolnionych z pracy. Niektórzy z nich odchodząc z pracy wręcz płakali mówiąc, że głosowali na Rupniewską licząc na lepszą zmianę i wykorzystanie ich potencjału. A budżet faktycznie historyczny, bo nigdy wcześniej miasto nie sięgało jednorazowo po tak ogromną pożyczkę.*

W podobnym tonie wypowiadał się Kamil Żbikowski (Lepsze Zabrze). – *Tutaj kompletnie brakuje jakiejś spójnej strategii działania na przyszłość, a zaciąganą na 21 lat pożyczkę będzie spłacać następne pokolenie. Przecież nie można funkcjonowania miasta opierać wyłącznie na zaciskaniu pasa, bo świat nam odjedzie, a programy pozwalające na sięgnięcie po środki zewnętrzne na inwestycje czy projekty społeczne po prostu się skończą* – podkreślał Żbikowski.

Przeciwko obecnej polityce finansowej miasta zaprotestował też kategorycznie Janusz Bieniek (Skuteczni dla Zabrza), zwracając się wprost do Olejniczaka. – *Tak się chwalicie państwo, że kończycie z rolowaniem zobowiązań. A czym jest zaciąganie jednej pożyczki, by spłacić inne? Przed rokiem głosował pan przeciwko temu rzekomemu rolowaniu, a teraz już to panu nie przeszkadza?* – dziwił się Bieniek, który zwracając się do prezydent Rupniewskiej dodał: – *W kampanii wyborczej odwiedzała pani wszystkie dzielnice miasta, tworząc mapę potrzeb Zabrza. Ale żadnej takiej zgłoszonej konieczności nie odnajduję w przyszłorocznym budżecie.*

Krytycznie o działaniach władzy wypowiedział się też Sebastian Dziębowski (Dla Zabrza), który wytknął astronomiczne podwyżki podatków i opłat dla mieszkańców nawet o 150 procent. **(pej)**

ŻYCZENIA

Niech Nowonarodzony Chrystus
zamieszka w Waszych sercach,
każdego dnia niech przyciąga
Was do Siebie i obdarza
Swoim Pokojem, Zdrowiem i Dobrem!

Błogosławionych
Świąt Narodzenia Pańskiego!

Zaś w Nowym 2025 Roku
świat niech będzie dla Was
pełen ciepła, radości i Przyjaciół.
A w Waszych domach niech
nigdy nie zabraknie:
miłości i serdeczności

PiS

Wojciech Szarama
Poseł na Sejm RP

eprasa.pl 0b74d9ae39

DOKOŃCZENIE ZE STR. 1

Zachęcamy, zostań patronem GŁOSu!

Listę naszych patronów – z imienia i nazwiska, a także, w przypadku woli zachowania anonimowości, z pseudonimu - będziemy cyklicznie publikować na naszych łamach. Przygotujemy także specjalne bonusy i zniżki dla osób i firm zainteresowanych współpracą z nami na płaszczyźnie reklamowej i ogłoszeniowej. Stawka w tej swoistej grze jest niestety bardzo wysoka, bo – jak mieliśmy okazję wielokrotnie się w ciągu ostatnich miesięcy przekonać – jesteśmy solą w oku obecnej ekipy rządzącej miastem. Ot, paradoks, że partia, która swego czasu brała na sztandary „wolność słowa" i wolne media" teraz w Zabrzu robi wiele, żeby te wartości dławić, a może nawet doprowadzić do upadku. Dowodem na to jest nie tylko wstrzymanie i tak niewielkich zleceń reklam i tekstów promocyjnych gminy (za wyjątkiem niskopłatnych komunikatów przetargowych, ale i ta umowa wkrótce się zakończy), lecz także zniechęcanie do współpracy z nami szefów gminnych spółek i jednostek samorządowych, jak i komercyjnych podmiotów.

Władza miejska doskonale wie i rozumie, iż Głos Zabrza i Rudy Śląskiej wydawany jest przez niewielką spółdzielnię dziennikarską, a więc przez kilkoro dziennikarzy–mieszkańców miasta, za którymi nie stoi żaden wielki kapitał, ani partia polityczna. Naszą siłą jest sympatia Czytelników od blisko 70 lat, apolityczność, niezmienny profesjonalizm zawodowy i wiarygodność, potwierdzona w przeszłości nie tylko nagrodami w krajowych konkursach dziennikarskich, ale także przez niezawisłe sądy.

Dlaczego nasza praca jest postrzegana przez obecną ekipę rządzącą Zabrzem jako niosąca zagrożenie? Wyjaśnienie jest chyba bardzo proste. Nasz dziennikarz jest zazwyczaj jedynym przedstawicielem śląskich mediów w trakcie posiedzeń różnych komisji i gremiów Rady Miasta w newralgicznych sprawach (np. w temacie likwidacji Zespołu Szkół nr 17), podczas których stara się dociekać kolejnych informacji i relacjonować działania samorządu. Jeżeli będziemy zmuszeni ograniczać swoją działalność, nikt już nie będzie patrzył tej władzy na ręce tak szczegółowo. Choćby dlatego, że społecznicy i tzw. dziennikarze obywatelscy nie mają aż takich możliwości (w tym czasowych), jak dziennikarze zawodowi. A na organizowanych konferencjach prasowych prezydent mówi głównie o tym, co sama uzna za właściwe lub – co się już zdarzyło – ucieka przed dodatkowymi pytaniami.

Prezydent Agnieszka Rupniewska już w trakcie kampanii wyborczej do samorządu jasno pokazała, że nie zamierza naszej redakcji traktować po partnersku. Po tym, gdy opisaliśmy różne niewygodne fakty związane z kampanią prezydencką, przestała odbierać od nas telefony i zapraszać na medialne spotkania. Według naszych zakulisowych informacji to ona stała też za nieformalnym zaleceniem, by kandydaci KO nie ogłaszali się w naszym tygodniku. A po objęciu przez nią władzy było już tylko gorzej w jej rozumieniu roli lokalnych mediów. Zaraz po wygranych wyborach odmówiła nam udzielenia wywiadu (po zapoznaniu się z potencjalnymi pytaniami, których przedstawienia zażądała wcześniej), ale miała czas na rajd po stacjach radiowych i telewizyjnych spoza naszego miasta. A gdy niedługo potem na wywiad wybieraliśmy się do przewodniczącego Rady Miasta Grzegorza Olejniczaka, ten nieoczekiwanie… też go odwołał.

Kolejnym pomysłem władz miasta na sparaliżowanie naszej aktywności ma być uruchomienie przeciwko nam sądowej machiny. Zresztą jedna z radnych KO kojarzona wprost z Agnieszką Rupniewską już próbuje nam zamknąć usta i doprowadzić do karnego skazania naszego dziennikarza za ujawnienie weryfikowalnych faktów o prokuratorskim śledztwie w sprawie jej męża (proces jeszcze nie ruszył, wkrótce szeroko o sprawie poinformujemy).

Nasi dziennikarze nigdy jednak nie poddawali się nieformalnym naciskom i zamierzamy dalej robić swoje, czyli wydobywać informacje na światło dzienne, podejmować interwencje z pomocą dla naszych Czytelników, a jeśli trzeba, to także dziennikarskie śledztwa. Choć jesteśmy zespołem małym, to w pełni profesjonalnym i wykształconym, o bardzo dużym doświadczeniu. Najgłośniejsza w skali całego kraju była ujawniona przez nas sprawa pewnego bardzo groźnego gangstera, który latami wraz ze swym gangiem bezkarnie terroryzował mieszkańców Zabrza. Jak ustalił i wykazał nasz dziennikarz, gangster był na wolności dzięki ułaskawieniu go przez prezydenta Aleksandra Kwaśniewskiego na podstawie spreparowanej dokumentacji medycznej o rzekomej, ciężkiej chorobie nowotworowej. Sprawa tego ułaskawienia skończyła się zatrzymaniami medyków wyprowadzanych ze szpitala w kajdankach i wyrokami skazującymi. Za tę publikację red. Przemysław Jarasz otrzymał nagrodę Srebrnego Pióra Prezydenta RP w konkursie pod egidą Stowarzyszenia Dziennikarzy Polskich. Ale nasi publicyści nagradzani i wyróżniani byli także w innych konkursach ogólnopolskich: Silesia Press, Stowarzyszenia Gazet Lokalnych i Stowarzyszenia Prasy Lokalnej. Doceniono nas między innymi za ujawnienie tajemniczej i nieznanej wówczas nikomu sprawy podejrzanych długów ówczesnego prezydenta Zabrza. Zdarzało się też i tak, że na skutek naszych publikacji uchylane były prawomocne wyroki (i to na wniosek komendanta policji), albo zmieniane były rozstrzygnięcia prokuratury czy obierane nowe kierunki śledztw.

Nasza praca ma jednak sens tylko wówczas, gdy są z nami mieszkańcy Zabrza – nasi Czytelnicy. Dlatego zachęcamy do wsparcia niezależnego, lokalnego dziennikarstwa. Bo tylko prawda jest ciekawa i istotna…

Zapraszamy wszystkich www.patronite.pl/gloszabrza, gdzie znajdują się instrukcje, jak można nas wspomóc. (red)

eprasa.pl 0b74d9ae39

OMODA | JAECOO

CITY CAR

Nowy salon marki

OMODA 5
Od 115.500 PLN

7 LAT GWARANCJI

EURO NCAP FOR SAFER CARS ★★★★★ TEST 2022

Gliwice, ul. Dąbrowskiego 26
tel. 32 332 44 44
www.omoda.citycar.com.pl

eprasa.pl 0b74d9ae39

Niech nadchodzący rok
będzie dla nas wszystkich
lepszy niż ten mijający!

ZDROWYCH, RADOSNYCH ŚWIĄT BOŻEGO NARODZENIA ORAZ POMYŚLNOŚCI W NOWYM ROKU

życzy

Kamil ŻBIKOWSKI
RADNY MIASTA ZABRZE,
PREZES STOWARZYSZENIA
LEPSZE ZABRZE

LEPSZE ZABRZE
KAMILA ŻBIKOWSKIEGO

eprasa.pl 0b74d9ae39

Karol Fedorowicz istnieje i jest zatrudniony w gminnej spółce. Ale wara nam od tego czym się zajmuje i za jaką kasę?

Ściśle tajne

No i wyszło szydło z worka. Karol Fedorowicz – uchodzący za szarą eminencję śląskiej polityki i głównego „wodzireja" kampanii wizerunkowej Agnieszki Rupniewskiej w trakcie ostatnich wyborów prezydenckich – jednak jest zatrudniony w zabrzańskim samorządzie. Konkretnie zaś ów „macher" od polityki medialnej poprzedniego marszałka województwa śląskiego znalazł bezpieczną (i zapewne dobrze płatną przystań) w gminnej Zabrzańskiej Agencji Realizacji Inwestycji. I są tacy, którzy twierdzą, że jest tam ważniejszy od samej prezes, czyli żony byłego prezydenta Zawiercia z Koalicji Obywatelskiej. Trudno powiedzieć, na ile w tym prawdy, a na ile dopowiedzeń zdziwionej załogi spółki. Pracownikom zresztą nakazano siedzieć cicho i niech ręka boska ich broni przed napisaniem kolejnej anonimowej skargi w sprawie Fedorowicza do członków Rady Miasta.

FACEBOOK

Tymczasem podczas wczorajszej (18 grudnia) sesji Rady Miasta w Zabrzu wyraźnie wybrzmiało, iż ZARI zaczyna się właśnie specjalizować w budowaniu medialnego wizerunku władzy miejskiej i gminy. Na ten cel w zadłużonym po uszy mieście pieniędzy nie zabraknie, bo choć spółka już ma na swym koncie odłożone aż 3,3 mln zł, to na wniosek prezydent miasta dorzucono jeszcze kolejne pół miliona złotych (przeciwni byli radni PiS, Skutecznych oraz Kamil Żbikowski)!

Fakt zatrudnienia Fedorowicza został potwierdzony w pisemnej odpowiedzi udzielonej na zapytanie radnego Ferdynanda Reissa. Co jednak dziwne, choć pytanie wyraził on publicznie w trakcie obrad Rady Miasta, próżno szukać jego treści, jak i pisemnej odpowiedzi w Biuletynie Informacji Publicznej. Choć twardą zasadą było od wielu lat, że zarówno pytania radnych, jak i odpowiedzi prezydent miasta zamieszczane były właśnie na urzędowym BIP. Tak więc z taką pewną nieśmiałością informacja ta została radnemu udzielona i to niemal w możliwie ostatnim ustawowym terminie, czyli po miesiącu. Tak jakby ktoś musiał biegać po korytarzach ZARI i szukać po szafach i zakamarkach spółki, gdzie ten były przyboczny byłego marszałka województwa się schował…

Z odpowiedzi udzielonej radnemu niestety nie dowiemy się, na jakim stanowisku zatrudniono Fedorowicza, czym się zajmuje i ile zarabia dzięki temu angażowi? Wszystko to bowiem – zdaniem władz spółki – musi pozostać ściśle tajne! Nieoficjalnie daje się usłyszeć, że podobno został asystentem pani prezes, bo tylko na tym doraźnie tworzonym stanowisku nie trzeba się wykazywać jakimś specjalistycznym wykształceniem. Ale może znowu to są tylko złośliwe plotki…

W każdym razie po udzieleniu radnemu odpowiedzi przez władze spółki i potwierdzeniu, że Fedorowicz fizycznie istnieje (o to dosłownie też pytał Reiss), prezydent Agnieszce Rupniewskiej zapewne kamień spadł z serca. Indagowana bowiem na ten temat zarówno na sesji, jak i przez wścibskich dziennikarzy podczas konferencji prasowych, była wyraźnie zagubiona w tym temacie... Swoistym majstersztykiem zwodzenia było odsyłanie żurnalistów z tym pytaniem do władz spółki, bo przecież pani prezydent nie zajmuje się takimi błahostkami, jak szeregowa kadra gminnego podmiotu. Teraz wreszcie nasza prezydent może z ulgą odetchnąć i odpowiedzieć każdemu prosto w oczy, że tak, Fedorowicz to nie mit i naprawdę pracuje dla zabrzańskiego samorządu. A jak na „tajniaka" przystało, zapewne otrzymuje „ściśle tajne" zadania do realizacji. Przecież taki fachura nie będzie się zajmował przekładaniem kartek albo przybijaniem pieczątek… Być może – jak na speca od wizerunku przystało – już opracowuje nową strategię wyborczą Agnieszki Rupniewskiej? Bo spora część miasta już przebiera nogami, by wiosną zorganizować referendum nad odwołaniem obecnej prezydent. Ludzie mają bowiem dość „wygaszania" ich miasta i oszczędzania na wszystkim i wszystkich, tylko nie na samej władzy miejskiej i jej zaufanych, choć skromnych i nie szukających rozgłosu, współpracownikach… **(kiro)**

ŻYCZENIA

Drogie Mieszkanki,
Drodzy Mieszkańcy,

w ten wyjątkowy czas życzymy Wam cudownych świąt spędzonych w gronie najbliższych, miłości, życzliwości, pogody ducha i spokoju oraz spełnienia wszelkich życiowych planów i zamierzeń. Niech spełniają się Wasze wszystkie marzenia, dzięki którym osiągniecie nawet to, co wydaje się trudne i niemożliwe.

U progu Nowego Roku 2025 życzymy wszelkiej pomyślności, mądrych decyzji i radości.

Życzymy Państwu, Waszym najbliższym oraz naszemu Miastu, aby był to rok zrealizowanych przedsięwzięć i ciągłego rozwoju dla nas wszystkich – Mieszkańców naszego Miasta.

Skuteczni dla Zabrza

eprasa.pl 0b74d9ae39

To będzie najładniejszy kompleks poprzemysłowy na Śląsku?

Ocalona perła

Współwłaściciele firmy Demex – Zbigniew Barecki i Piotr Śliwka to pasjonaci historii Zabrza, zabytków poprzemysłowych i wiekowych urządzeń technicznych. Właśnie zakończyli kolejny etap przywracania do świetności znajdującego się w rejestrze zabytków klasy A województwa śląskiego zespołu zabudowy dawnej kopalni Ludwik przy ul. Hagera 43. Uratowane od wyburzenia w latach 90. i starannie wyremontowane, obiekty te stanowią dziś przykład właściwej adaptacji dawnych zabudowań postindustrialnych do współczesnych funkcji i tętnią życiem kulturalnym tudzież przedsiębiorczością.

Przypomnijmy, że początki zakładu górniczego Ludwik sięgają połowy XIX wieku, zaś do eksploatacji pokładów górniczych przystąpiono w 1873 roku. Rozbudowa kopalni obejmująca kompleks zabudowań na powierzchni trwała od lat 70. XIX wieku, przy czym obiekty znajdujące się tam obecnie powstały po pożarze zakładu, w latach 1910-1918. Zespół zabudowań z tego okresu tworzy najbardziej charakterystyczną część kopalni Ludwik, wyraźnie wyróżniającą się pod względem architektonicznym. Obejmuje on budynki: łaźni-szatni, cechowni-łaźni-szatni i biurowiec administracji górniczej (stanowiące Kompleks Markowni), maszynownię szybu Konrad, wieżę wyciągową i halę warsztatu ślusarskiego z kuźnią. Wydobycie w kopalni Ludwik trwało do 1991 roku. Demex, który w 1992 roku wydzierżawił obiekty przy ul. Hagera, siedem lat później stał się ich właścicielem i rozpoczął ich systematyczną rewitalizację. Wpis całego kompleksu w 2006 roku do rejestru zabytków otworzył im drogę do funduszy zewnętrznych na konserwację.

Rozpoczęte w maju tego roku prace, obejmujące remont i konserwację dawnej szatni i łaźni z przewiązką, będącej ostatnią (trzecią już) częścią odrestaurowywanego zabytkowego Kompleksu Markowni, współfinansowane i koordynowane przez śląskiego wojewódzkiego konserwatora zabytków, urząd marszałkowski i miasto Zabrze, wykonywała lokalna firma budowlana Krzysztofa Multana pod nadzorem konserwatorskim Danuty Żabickiej–Bareckiej. – *Współpraca z panem Krzysztofem układała się wzorowo* – wspomina Zbigniew Barecki. – *Sporo wysiłku i wiedzy wymagały zwłaszcza prace zabezpieczające budynek, który – jak się okazało po usunięciu elementów, którymi kopalnia zamaskowała uszkodzenia – pękł na całej wysokości na styku z przewiązką, tworząc 15-centymetrową szczelinę. Jego północno-zachodni narożnik osiadł i ściany odchyliły się od pionu.*

Barecki pokazuje zerwane elementy grubych, żeliwnych ankrów (kotew ściągających stropy i ściany budynków nadwątlonych szkodami górniczymi), które po odkryciu należało wzmocnić nowymi elementami. Wszystkie okna, zamurowane częściowo i zmienione w okresie PRL-u, odzyskały swój pierwotny kształt z filarkami dzielącymi je na mniejsze kwartały i półkolistym zwieńczeniem na parterze. Dziś wyłożone klinkierem ściany, ze starannie uzupełnionymi ubytkami cegieł, także tych szkliwionych, białych i zielonych, będących elementami pięknej ornamentyki, wyglądają nie mniej okazale niż przed stu laty. I nawet z bliska nie sposób odróżnić jedne od drugich! Wchodzących do budynku wita starannie odnowiony, oryginalny napis: *Bezpieczeństwo przede wszystkim*. – *Sporo czasu zajęły nam zwłaszcza poszukiwania wykonawcy zielonych kształtek zewnętrznych parapetów okiennych, których nie sposób kupić w składach budowlanych* – mówi Barecki. – *Ostatecznie kilkaset kilometrów od Zabrza udało nam się znaleźć niewielki zakład z piecem ceramicznym, opalanym tradycyjnie węglem, gdzie idealnie odtworzono kolorystykę i kształt tych elementów.*

Równie starannie odtworzono zieloną stolarkę okienną (z tym, że jednowarstwowe szklenie zastąpiono zgodnie z obecnymi normami trójwarstwowymi wkładami) i drzwiową. Przywrócono też blask klatce schodowej, wyłożonej charakterystycznymi dla epoki płytkami z żeliwnymi elementami podstopnic schodów i poręczy. Zakończony obecnie etap prac odebrano oficjalnie w „Mikołaja", a więc 6 grudnia. W odrestaurowanym obiekcie pozostały już jedynie prace wykończeniowe w części wnętrz.

Cały Kompleks Markowni od 2008 roku dzierżawi od Demeksu Stowarzyszenie Kopalnia Sztuki, której prezesem jest Lidia Janoszka–Śliwka (na zdjęciu), która tłumaczy: – *Wśród naszych działań jest organizacja wydarzeń artystyczno-kulturalnych w obiektach poprzemysłowych przy ul. Hagera oraz Szybu Maciej, przy ul. Srebrnej 6 i upowszechnianie turystyki opartej na dziedzictwie regionu*. Obiekty te i imprezy znane są nie tylko uczestnikom dorocznej Industriady. Cykliczne koncerty (m.in. w Fortepianarium), prelekcje, wystawy czy warsztaty artystyczne, a także obsypana nagrodami szkoła tańca latynoskiego Krzysztofa Błaszczyka (mieszcząca się w jednej z 450-metrowych sal w Kompleksie Markowni) ściągają do naszego miasta zainteresowanych z całego regionu. Dotyczy to nie tylko kultury. Podobną renomą cieszy się zlokalizowany w budynku administracji górniczej weterynaryjny ośrodek rehabilitacji zwierząt z nowoczesnymi bieżniami wodnymi czy zlokalizowane tu liczne firmy o szerokim wachlarzu usług.

Zbigniew Barecki zdaje sobie sprawę, że całkowite odrestaurowanie kompleksu pokopalnianego wymagać będzie jeszcze sporo pracy i jeszcze więcej pieniędzy. – *Zostały jeszcze między innymi wieża wyciągowa, którą chcemy zachować jako dominantę i symbol naszej działalności* (Demex to przedsiębiorstwo górnicze – przyp. red.), *budynki nadszybia i maszynowni, portiernia...* – wylicza. – *Ale gdy już zakończymy te prace, będzie to prawdopodobnie najładniejszy kompleks poprzemysłowy na całym Śląsku.*

W 2011 roku w konkursie Zabytek Zadbany generalny konserwator zabytków nagrodził Demex za wzorową rewitalizację Szybu Maciej przy ul. Srebrnej na cele turystyczno–kulturalne. Zespół zabudowy naziemnej kopalni Ludwik w przyszłości ma szanse przebić ten sukces.

ELŻBIETA SKWARCZYŃSKA-ADRYAŃSKA

GŁOS ZABRZA i RUDY ŚL.

Redaktor naczelny
Jakub LAZAR
tel. 32 271-46-89
naczelny@gloszabrza.pl.
Sekretarz redakcji
Wojciech SŁOTA
wojtek@gloszabrza.pl.
Publicysta
Przemysław JARASZ,
przemek@gloszabrza.pl.

Publicysta (współpracownik)
Elżbieta SKWARCZYŃSKA-ADRYAŃSKA
eska@gloszabrza.pl
41-800 Zabrze, ul. Brysza 8
tel. 32 271-58-11
redakcja@gloszabrza.pl,
Wydawca: ZSPD
OGŁOSZENIA PRZYJMUJE:
redakcja, tel. 690 683 103
aneta@gloszabrza.pl
czynne: pon. 10–17
wt.-pt. godz. 10–16
Druk: Polskapresse
ISSN 0209-2719 NR IND. 359270

eprasa.pl 0b74d9ae39

Zabytek kultury i... przyrody

Cenne, bezcenne

Okrągłe rocznice, jak i same narodziny, Dom Muzyki i Tańca w Zabrzu świętował (jak przystało na scenę o randze porównywanej z Salą Kongresową w Warszawie) wielkimi koncertami. Tak też miało być i teraz z okazji 65-lecia działalności placówki, ale – wiadomo – ze względów oszczędnościowych jakie czynią na wydarzeniach kulturalnych władze miasta obeszliśmy się tylko smakiem. Wspominamy zatem jedynie jak było (i miało być znowu) pięknie, a dzięki historykowi i radnemu Dariuszowi Walerjańskiemu, przewodnikowi po cyklu, w którym ukazujemy miejsca, obiekty i zdarzenia tak cenne, że określane mianem bezcennych, piszemy szerzej o kolejnych tajemnicach obiektu, w tym o... stalagmicie narastającym w jego podziemiach zapewne od momentu pierwszej krajowej Barbórki z władzami PRL-u.

Na pamiętnej inauguracji 4 grudnia 1959 roku wystąpił zespół Śląsk. Chodziły zresztą plotki, że obiekt postawiono właśnie specjalnie dla niego. Potem należało dokończyć budowę (bo była to wtedy jednak trochę prowizorka) i w lutym 1960 roku na wielkim koncercie zagrał pianista wszech czasów – Artur Rubinstein. Po nim było wiele innych gwiazd: Czesław Niemen, Placido Domingo, Pat Metheny, Leonard Cohen, Krzysztof Penderecki, Diana Krall, Scorpions... Były kabarety, balety na lodzie, ale także walki bokserskie oraz nawet cyrk. To tu gościł generał Charles de Gaulle, Lech Wałęsa czy Fidel Castro, kosmonauci Jurij Gagarin i Mirosław Hermaszewski. Wielkim – jak mówił jesienią ówczesny dyrektor Wiesław Śmietana – wydarzeniem miała być także tegoroczna gala. – *Nie będzie miasto nic kosztowała, bo mam sponsorów* – zapewniał. – *Koncert będzie transmitowany przez telewizję. Przyjadą artyści i goście, którzy m. in. przewinęli się przez naszą estradę*. Ale Śmietana został miesiąc temu odwołany...

Warto wiedzieć, że obiekt nie tylko zmieniał w zaskakujących sytuacjach swych szefów, ale też nazwy. Najpierw był bowiem Halą Ludową (powyżej na jednej z najstarszych widokówek), potem stał się Domem Pieśni i Tańca, aż wreszcie został się Domem Muzyki i Tańca. Było też kilka koncepcji jego budowy. Pokazują to zachowane w Muzeum Architektury we Wrocławiu rysunki, przedstawiające budynek w stylistyce historyzującej z odwołaniami do architektury polskiego renesansu, klasycyzmu, jak i obiekt na wskroś socrealistyczny. Ostateczny kształt wyszedł z deski kreślarskiej Juliana Duchowicza i Zygmunta Majerskiego, związanych z ówczesną gliwicką politechniką.

Ciekawostką jest zastosowanie przy budowie tzw. betonu na kruszywie żużlowym – to rodzaj budulca zbrojonego, który tylko występuje na Śląsku. Ale generalnie DMiT tworzono „z tego co było" i w dużej mierze dzięki „czynom społecznym". Ale legend i ciekawostek kryje w sobie wiele. Swego czasu pisaliśmy o specjalnym fotelu numer jeden w czwartym rzędzie. To szczególne i jedyne tutaj siedzisko, które pod oparciem na lewę rękę ma zamontowaną w ukryciu 30-woltową żarówkę. Było to miejsce zarezerwowane dla szefa służby ochrony – rozświetlona lekko dłoń była dla niego sygnałem o potrzebie interwencji. Są też zamurowane okna, dziwne zakamarki, przejścia czy urządzenia. Najstarszym z nich – wciąż sprawnym i używanym choć ma 65 lat – jest pulpit sterowniczy o niezwykłej konstrukcji wykonany z metalu ze świecącymi lampkami, który znajduje się w pobliżu sceny głównej. To urządzenie robi na artystach, szczególnie zagranicznych, takie wrażenie, że nawet się z nim fotografują! A na pierwszym piętrze w jednej z sal zachowała się piękna, lecz dziś ukryta za wybudowaną w minionych latach ścianą, mozaika wykonana prawdopodobnie w pracowni Czarodzieja z Łysej Góry, jak zwano artystę Bolesława Książka.

– *Niezaprzeczalne natomiast tajemnice skrywają podziemia* podkreśla Walerjński. – *Pod budynkiem znajduje się system wentylacyjny mogący służyć także do ewakuacji. Korytarzami można wyjść poza obręb budynku. Podziemne tunele prowadzą bowiem do tzw. czerpni powietrza. Podczas jednej z uroczystości, na kilkadziesiąt minut z hali „urwał się" osobistej ochronie przywódca ZSRR Nikita Chruszczow. Prawdopodobnie wykorzystał owe wspomniane tunele. W jednym z nich można zobaczyć jedyny „dmitowski", a może w ogóle zabrzański zabytek przyrody nieożywionej – stalagmit* (na zdjęciu), *czyli naciek w postaci guza o wysokości 7 centymetrów, który utworzył się z wytrącenia węglanu wapnia z kapiącej wody. Podobnie jak przy wspominanym pulpicie, ci którym dane było zejść pod scenę robią sobie jego zdjęcia.* **(jl)**

ŻYCZENIA

Klub Pastel Zabrzańskiej Spółdzielni Mieszkaniowej, Leon Rumin, 4 lata

eprasa.pl 0b74d9ae39

W jednej dzielnicy w ciągu jednego roku doszło do niebywałej w historii miasta naprawy chrześcijańskich symboli

Krzyże Narodzenie

Dobiegający rok zostanie prawdopodobnie nazwany w kronikach rokitnickiej parafii rokiem... krzyży. Niemal wszystkie w tej dzielnicy przeszły ostatnio remont bądź zostały odnowione, co nie zdarzyło się w dotychczasowej historii. Najbardziej spektakularnym odrodzeniem cieszy się ten posadowiony 13 listopada na samym szczycie kościoła Najświętszego Serca Pana Jezusa. To praktycznie niemal w stu procentach nowa konstrukcja, na którą wierni czekali od marca. Relacjonowaliśmy wtedy, jak to stary krzyż w czasie wielkanocnym został z wysokiej wieży zdjęty i powędrował do pracowni konserwatorskiej.

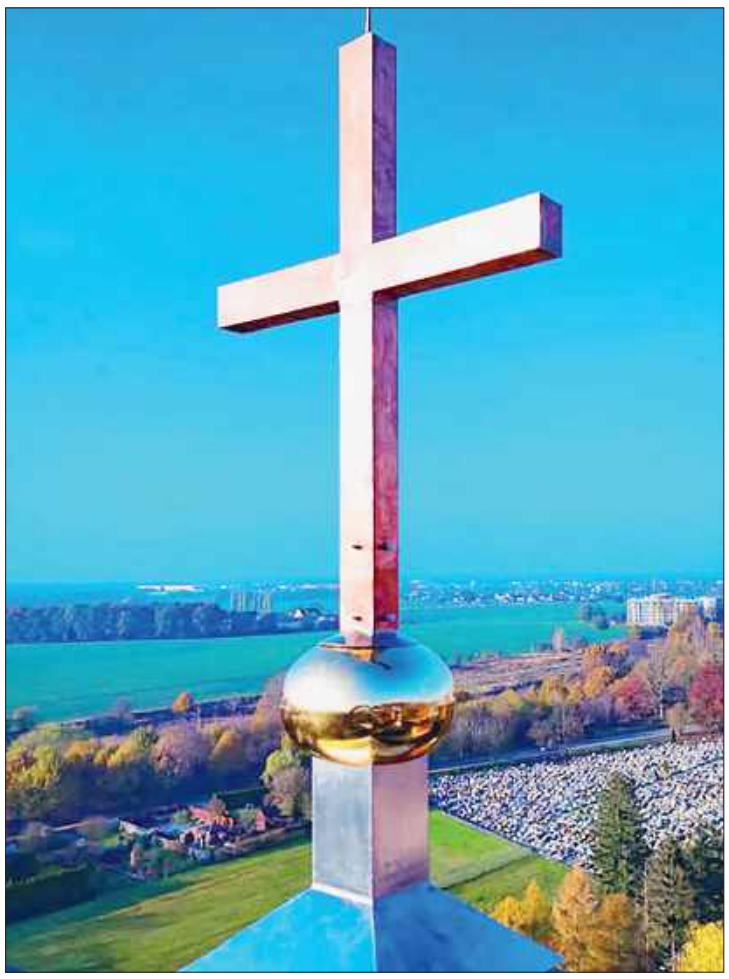

Już ledwo trzymał się podstawy, mógł w każdej chwili runąć. Ale nic dziwnego, skoro już pod koniec II wojny światowej został ostrzelany przez żołnierzy Armii Czerwonej, a potem uderzył w niego piorun podczas dziwnej burzy z wyładowaniami atmosferycznymi, ale bez deszczu. Alpiniści z firmy Montis z Bestwiny koło Bielska-Białej, którzy wiosną dokonywali wpierw demontażu, a potem zakładali nowy mówili, że stary trzymał się już tylko dzięki modlitwom. Okazał się być pusty w środku, bo drewno zbutwiało i stał dzięki metalowym osłonom. Nowy zrodził się w całości z nierdzewnej stali szlachetnej pokrytej miedzią. Oryginalne, choć poddane zabiegom konserwatorskim, zostało znajdujące się u jego podstawy jabłko królewskie, w którym znaleziono kapsułę czasu ze starymi dokumentami, gazetami z 1912 roku i nietypową monetę. Jabłko, choć nic na to nie wskazywało po demontażu, okazało się być wykonane w dużej części ze złota! Nowy ów szlachetny metal nałożono zatem na nowo galwaniczną metodą i „wyklepano" dziury po radzieckich kulach. Do środka w nowej kapsule czasu trafiły kopie znalezionych wcześniej dokumentów (oryginały są w parafialnym archiwum) oraz dwie nowe gazety: Nasz Dziennik oraz oczywiście Głos Zabrza i Rudy Śląskiej.

Dziwnym zrządzeniem losu jak nowe od tego roku są także cztery inne rokitnickie krzyże. Krzyż (tzw. drugi) z cmentarza cholerycznego z 1832 roku stał pierwotnie na terenie dzisiejszego Śląskiego Uniwersytetu Medycznego, a potem przeniesiono go na Gajdzikowe Górki, u zbiegu ulic Miczurina i Sosnowej. Gdy uległ zniszczeniu zastąpiono go metalowym, a teraz we wrześniu dokonano specjalistycznej renowacji i wygląda na drewniany, jak kiedyś. W Rokitnicy przy ul. Gnieźnieńskiej stoi jeszcze jeden tzw. choleryczny krzyż upamiętniający wcześniejsze ofiary epidemii, ale ten akurat nie wymagał renowacji.

Mieszkańcy odnowili natomiast krzyż stojący na tle ceglanego budynku przy ul. Wyszyńskiego na tyłach kościoła. Posadowiony został przez mieszkańca Rokitnicy po I wojnie światowej, w podzięce za szczęśliwy powrót z frontu. Praktycznie nowy jest natomiast Krzyż Misyjny. Mimo, że wykonany został ponad dwadzieścia lat temu z twardego egzotycznego hebanu niestety jego stan był fatalny. Kompleksowej renowacji-naprawy dokonał Adrian Szczęsny, spec od stolarki. Górnicy ze stowarzyszenia Gwarek natomiast narodzili na nowo w październiku krzyż na tzw. Waldhofie (rondo przy ul Krakowskiej i Tarnogórskiej). Materiały do jego naprawy przekazało Centrum Budowlane Perfekt Państwa Grzyb. Co ciekawe kiedyś w tym miejscu stały... szubienice. **(jl)**

Krzyż przy ul. Wyszyńskiego

Krzyż przy rondzie

Krzyż misyjny

Krzyż „choleryczny"

PROMOCJA

Piękny album o Zabrzu i jego historii

Cacko dla oka i wielbicieli historii, wspaniałe i szerokie spojrzenie na naszą małą ojczyznę. A tak w ogóle to publikacja dla każdego zabrzanina i świetna pamiątka dla turysty odwiedzającego nasze miasto!

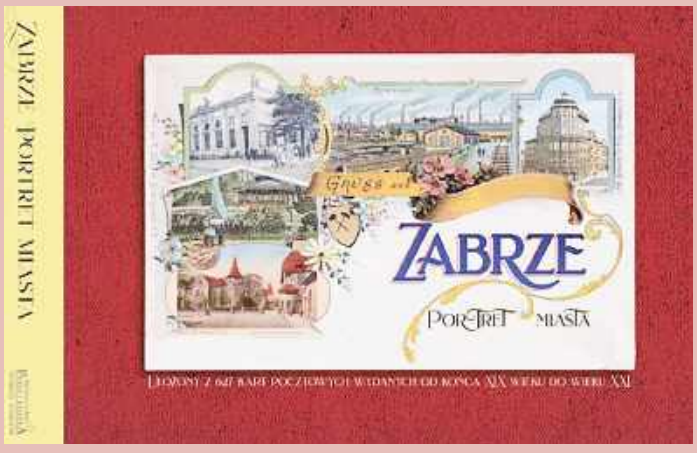

Album kupisz w księgarni przy ul. Wolności 299, w Galerii Silesia Muzeum Miejskiego przy ul. 3 Maja 6, w sklepiku kopalni Guido przy ul. 3 Maja 93, w sklepiku w Strefie Carnall przy ul. Wolności 408, w budynku obsługi ruchu turystycznego MGW przy ul. M. Mochnackiego 12 oraz w księgarni internetowej wydawcy: sklep.prasaiksiazka.pl

eprasa.pl 0b74d9ae39

Pogodni i Aktywni prezentują najnowszą twórczość w galerii

Wiosną aukcja

Ponad czterdzieści prac jedenastu artystek skupionych w stowarzyszeniu Pogodni i Aktywni podziwiać można w zabrzańskiej muzealnej Galerii Cafe Silesia (Zabrze, ul. 3 Maja 6) na ekspozycji *Sercem malowane.* Wśród twórczyń są artystki malujące niemal profesjonalnie od wielu lat, ale jest także dzieło Henryki Gostyń, która wstąpiła w szeregi grupy raptem trzy miesiące temu.

– *Nie znaczy to, że wcześniej nie malowałam* – odpowiada swoista debiutantka pytana o swe doświadczenia artystyczne. – *Malowałam, a właściwie to pisałam, bo takiej się używa nomenklatury, przy tworzeniu ikon. Zajmowałam się tym w grupie działającej przy parafii św. Anny w Zabrzu. Malowanie na płótnie to jednak zupełnie coś innego niż na desce. Tam była asceza, ścisłe rygory, przepisy, a tutaj dosłownie można się wyżyć. Tyle, że ja dopiero się uczę, to trudna technika... Dlaczego chwyciłam za pędzel? No bo ile można siedzieć na tapczanie w pokoiku na osiedlu Kopernika i czekać aż ktoś do ciebie zadzwoni? Koleżanki mnie namówiły widząc, że mam dużo wolnego czasu, bym przyszła na zajęcia do Aktywnych. No i teraz ja polecam innym: w zespole jest super!*

Stowarzyszenie powstało oficjalnie w 2017 roku. Jego celem jest wszechstronne wsparcie osób starszych, emerytów, rencistów i osób niepełnosprawnych oraz umożliwienie im aktywnego i godnego uczestnictwa w życiu społecznym, pełnej integracji ze społeczeństwem. Organizuje różnego rodzaju akcje, nie tylko plastyczne, ale także turystyczne czy z zakresu medycyny. Często spotkania i wyjazdy rekreacyjne łączą w sobie wiele różnych działań.

– *Zajęcia plastyczne od dłuższego czasu prowadzi u nas znany artysta plastyk Krzysztof Rumin* – mówi założycielka stowarzyszenia i jej prezes Renata Krajewska. – *Tak było i podczas tegorocznej akcji-programu „Pełnia życia – inkluzja społeczna osób starszych", dofinansowanego przez miasto. I podobnie jak przed rokiem dzieła powstałe w jego ramach prezentujemy w Galerii Cafe Silesia, czyli sali wystawowej Muzeum Miejskiego, a wiosną w okolicach kwietnia odbędzie się aukcja pokazywanych tutaj obrazów na rzecz naszego stowarzyszenia. Wiem, że niektóre z dzieł chciano kupić już teraz, ale nic z tego. Nie dziwi mnie zresztą chęć ich nabycia, bo poziom jest bardzo wysoki, z roku na rok coraz lepszy. Wiele z nich to w pełni profesjonalne prace, pod każdym względem.*

Tematyka dzieł jest bardzo różnorodna, od pejzaży górskich, architektury, widoków przyrody, martwej natury po kwiaty i szerokie, melancholijne spojrzenia na morze. Nie zbrakło też motywów *etno*, np. bardzo oryginalnych rytualnych masek czy postaci z dalekich krajów. Są także prezentowane wyroby rękodzieła artystycznego. Do obejrzenia (i nabycia podczas wiosennej licytacji) w Galerii do końca roku. **(jak)**

Luna Plena na podium

Po wygraniu pod koniec października Międzynarodowego Festiwalu Muzyki Religijnej w Rumii, chór Luna Plena – prowadzony przez zabrzankę Barbarę Gajek-Kraskę – został zakwalifikowany jako jeden z laureatów sześciu dużych konkursów do udziału w grudniowym Grand Prix Polskiej Chóralistyki im. Stuligrosza w Poznaniu. Główne trofeum jury – podczas gali w stolicy Wielkopolski w auli Uniwersytetu Adama Mickiewicza – przyznało chórowi kameralnemu Akademii Muzycznej z Bydgoszczy, nagrodę za najlepsze wykonanie dzieła polskiego kompozytora wręczono chórowi Akademii Muzycznej z Gdańska, zaś Luna Plena w tym doborowym towarzystwie otrzymała – jako trzeci laureat – wyróżnienie wyrażone nie tylko dyplomem, ale 5 tysiącami złotych premii z Ministerstwa Kultury i Dziedzictwa Narodowego. – *To dla nas bardzo wielkie wyróżnienie, bo postawiono nas wśród profesjonalnych zespołów o wielkich tradycjach. Nasz zespół był najmniejszy i najmłodszy, bo powstaliśmy w 2018 roku i skupiamy dwadzieścia osób, które z różnych miast przybywają na próby do Zabrza* – mówi Gajek-Kraska.

Zaraz po konkursie Luna Plena śpiewała na 49. Festiwalu Barbórkowym w Auli Leopoldina Uniwersytetu Wrocławskiego. Teraz jednak zespól ma już świąteczną przerwę i ogłosił kolejny nabór: szczególnie poszukiwane są głosy męskie! Aby umówić się na przesłuchanie wystarczy wypełnić formularz na stronie facebookowej chóru. **(jak)**

ŻYCZENIA

eprasa.pl 0b74d9ae39

W środowisku trzeźwych alkoholików symbolika nadchodzących świąt ma szczególne znaczenie

Najpiękniejsze życzenia

Dla członków stowarzyszeń *Żyj i Daj Żyć* czy *Nowe Życie* okres Bożego Narodzenia ma specjalne znaczenie. Mówią, że podobnie jak od narodzin Chrystusa w Betlejem świat zmienił się nie do poznania, tak z chwilą ich „narodzin" do trzeźwości, nabrał dla nich nowych barw, a relacje z otoczeniem zyskały lepszy wymiar. Organizowane w tym okresie świąteczno–noworoczne spotkania wspólnot to czas podsumowań: radości tych, którym udaje się trwać w trzeźwości, refleksji nad tym, co się nie udało i planów na kolejny rok.

Założone w 1994 roku przy parafii św. Józefa, stowarzyszenie Nowe Życie zaczynało jako grupa wsparcia licząca kilkunastu członków. Dzięki ścisłej współpracy z lokalnymi władzami, Komisją Rozwiązywania Problemów Alkoholowych oraz Ośrodkiem Profilaktyki i Leczenia Uzależnień, udało się stworzyć solidne fundamenty dla jego rozwoju i powstania kolejnych podmiotów, wspierających zmagających się z chorobą alkoholową i innymi uzależnieniami w naszym mieście. Zaangażowanie w to dzieło mediów pozwoliło zrozumieć reszcie społeczeństwa istotę choroby alkoholowej, którą można i należy leczyć, zamiast wytykać dotkniętych nią palcami.

Dziś sporą część każdego ze spotkań opłatkowych trzeźwych alkoholików wypełniają wzruszające relacje tych, którym dzięki wsparciu instytucjonalnemu i życzliwości otoczenia udało się powrócić do normalnego życia. – *Bo głównie dzięki temu wsparciu, sile wyższej (jakkolwiek ją rozumiemy), ale i dzięki naszej chęci i determinacji możemy skutecznie stawiać czoła czyhającym na każdego alkoholika z różnych stron zagrożeniom* – mówi 86-letni Kazimierz Speczyk, najbardziej znany i zasłużony dla środowiska terapeuta, alkoholik trwający od 32 lat w abstynencji. Kazimierz podkreśla, by w chwilach refleksji kierować swoje myśli na otaczających nas ludzi. – *Bo nie jesteśmy sami. Nasze życie zależy od naszego myślenia o innych i innych o nas. Od zastanowienia się nad tym, jak to życie nawzajem możemy sobie poprawić* – dodaje. – *Dobrze, że jestem „tylko" alkoholikiem. Spotykając się z ludźmi niepełnosprawnymi – bez krtani, po amputacjach kończyn, zmagających się z chorobą nowotworową – uświadomiłem sobie, że moje ograniczenia są niczym, w porównaniu z ich kłopotami, którym często mimo najlepszych chęci i starań nie można zaradzić. To uczy pokory i wdzięczności za to, co mamy.*

Członkowie jednego z zabrzańskich stowarzyszeń abstynenckich swe zaproszenie na spotkanie opłatkowe opatrzyli wymownym wierszem wieszcza śląskiej ziemi, Josepha von Eichedorffa, w tłumaczeniu ks. Jerzego Szymika. – *Pusty rynek. Nad dachami Gwiazda. Świeci każdy dom. W zamyśleniu, uliczkami idę, tuląc świętość świąt. Wielobarwne w oknach błyski. I zabawek kusi czar. Radość dzieci, śpiew kołyski. Trwa kruchego szczęścia dar. Więc opuszczam mury miasta. Idę polom białym rad. Zachwyt w drżeniu świętym wzrasta. Jak jest wielki cichy świat! Gwiazdy niby łyżwy krzeszą śnieżne iskry, cudów blask. Kolęd dźwięki niech cię wskrzeszą – Czasie pełen Bożych łask!*

Kruchy dar szczęścia, o którym wspomina poeta, trzeba jednak pielęgnować. Najlepiej wiedzą o tym trzeźwiejący alkoholicy, którzy w tych dniach spotykają się, by przełamać się opłatkiem, podsumować mijający rok, podzielić się refleksjami i złożyć sobie nawzajem świąteczne i noworoczne życzenia. Zmagający się z chorobą alkoholową mają świadomość, jak łatwo jest zaprzepaścić to, co z takim trudem, przez wszystkie kolejne dni mijającego roku, a niektórzy już latami zdobywali: miłość najbliższych, przychylność otoczenia i to, co równie ważne, a więc szacunek dla samych siebie.

Świąteczne spotkania zabrzańskich alkoholików, ich rodzin i przyjaciół, podobnie jak cotygodniowe mityngi anonimowych alkoholików rozpoczynają się i kończą modlitwą o pogodę ducha. Recytują ją wspólnie, trzymając się za ręce i tworząc tak zwany „krąg miłości": *Boże, użycz mi pogody ducha, abym godził się z tym, czego nie mogę zmienić, odwagi, abym zmieniał to co mogę zmienić i mądrości, abym odróżniał jedno od drugiego.*

Życzenia „pogody ducha" są też zwyczajowym pozdrowieniem trzeźwych alkoholików, nawet przy przypadkowych spotkaniach na ulicy. Kazimierz Speczyk jest pewien, że otaczający nas świat byłby piękniejszy na co dzień, gdyby ich przesłanie trafiło do każdego z nas.

ELŻBIETA SKWARCZYŃSKA-ADRYAŃSKA

Masz problem z alkoholizmem, innymi uzależnieniami, przemocą w rodzinie?

SP ZOZ OŚRODEK PROFILAKTYKI I LECZENIA UZALEŻNIEŃ
Zabrze Park Hutniczy 6,
tel. 32 271-84-42,
32 278-11-99.
Czynne codziennie od poniedziałku do piątku w godz. 8–20, sobota 8–15.

MIEJSKA KOMISJA ROZWIĄZYWANIA PROBLEMÓW ALKOHOLOWYCH
Zabrze, Park Hutniczy 6,
tel. 32 278-11-99 w. 107.
czynne od poniedziałku do piątku od 8. do 15.

ZESPÓŁ INTERWENCJI KRYZYSOWEJ
Zabrze, ul. Wyzwolenia 7
Tel. (32) 278-56-70,
tel. 603-607-564
Czynny: od poniedziałku do piątku w godz. 7:30 – 19:30

KONSULTANT DS. PROBLEMÓW ALKOHOLOWYCH
Zabrze, ul. Wyzwolenia 7
tel. 32 271-64-31 wew. 27 i 58
(I piętro, pok. 13,19)
Czynny:
od poniedziałku do piątku
od 7.30 do 15.30

ZESPÓŁ INTERDYSCYPLINARNY (DS. PRZECIWDZIAŁANIA PRZEMOCY DOMOWEJ)
ul. 3 Maja 16, z siedzibą przy ul. Wyzwolenia 7 pok. 4
tel. 32 271 64 31 wew. 47
email: mzi@mopr.zabrze.pl
Czynny:
od poniedziałku do piątku
od 7.30 do 15.30
Punkt konsultacyjny czynny we wtorki i czwartki
od 10:00 – 14:00
przy ul. Wyzwolenia 7 pok. 6

PUNKT KONSULTACYJNY POMOCY OSOBOM UZALEŻNIONYM
przy Izbie Wytrzeźwień w Zabrzu ul. Wolności 94.
Czynny codziennie w godzinach od 7 do 15
tel.: 32 274 85 69
e-mail: biuro@iwzabrze.pl

STOWARZYSZENIE KLUB ABSTYNENTÓW NOWE ŻYCIE
Zabrze, ul. Kossaka 23,
czynne w poniedziałki,
w godz. 18.00 –20.00.

Stowarzyszenie „Żyj i daj żyć" OPP w Zabrzu,
ul. Pawliczka 16
tel. 32 370 15 34,
kom. 692 998 247,
Punkt „**KROMKA CHLEBA**"
czynny od poniedziałku do piątku od godz. 10:30-12:30,
Łaźnia i Pralnia
czynne we wtorki, czwartki od godz. 10:30-12:30
(Grupa AA „**KROMKA CHLEBA**" we wtorki o godz. 16:00).
POMARAŃCZOWA LINIA
(telefon dla rodziców, których dzieci piją i eksperymentują ze środkami psychoaktywnymi)
32 271-19-51
czynny we wtorki
godz. 12.00-15.00,
lipiec-sierpień
przerwa wakacyjna.

ZABRZAŃSKIE STOWARZYSZENIE RODZIN ABSTYNENCKICH „NOWE ŻYCIE"
Zabrze, ul. Brodzińskiego 4,
tel. 32 271-77-20. Czynne od poniedziałku do czwartku w godz. 16.00 – 20.00 (wtorek – społeczność), piątek w godz. 16.30 – 20.30.
PUNKTY: Mikulczyce,
ul. Tarnopolska 57,
tel. 789 376 006 i 575 087 345.
Czynny w soboty w godz. 15.30–19.30
(**Grupa AA Sobótka** 16.30)
Rokitnica,
ul. Szafarczyka 16,
tel. 799 958 373
i 502 565 558.
Czynne w środy, w godz. 15.30–19.30
(**Grupa AA Rokita** 17.00)
Zaborze, ul. Hauptmana 6 B/7,
tel. 507 137 702 i 575 087 345.
Czynny w środy w godz. 15.00-19.00
(**Grupa AA Franciszek** 15.30).
Pozostałe punkty nieczynne do odwołania. www.nowezycie.rzsa.pl

eprasa.pl 0b74d9ae39

W STRONĘ NATURY

Wdrożenie płatnego zwrotu plastikowych butelek było już trzykrotnie przekładane. Czy stanie się to wreszcie 1 października 2025 roku?

Zadecyduje prezydent

Termin uruchomienia w Polsce systemu kaucyjnego na plastikowe butelki przekładany był już kilka razy. Nową datę jego uruchomienia ustalono jednak na początek 2026 roku, lecz Sejm odrzucił w ubiegłym tygodniu poprawki Senatu i w końcu przegłosowano, że system kaucji ma ruszyć w Polsce 1 października 2025 roku. Teraz to rozwiązania musi zaakceptować, jak każdą ustawę, prezydent RP.

Przeciwko senackim poprawkom, już także podczas wcześniejszych prac nad uchwałą, opowiedziała się też strona rządowa. Wiceminister klimatu i środowiska Anita Sowińska wskazywała, że przesunięcie terminu „budzi istotne wątpliwości", jeśli chodzi o zgodność z dyrektywą UE zakładającą, że kraje członkowskie osiągną objęcie selektywną zbiórką 77 procent odpadów już w 2025 roku. Uruchomienie systemu kaucyjnego od 1 stycznia 2026 roku uniemożliwiłoby osiągnięcie przez Polskę wyżej wymienionego poziomu, a tym samym byłoby niezgodne z dyrektywą. Minister zwracała ponadto uwagę na ryzyko ubiegania się o odszkodowania przez przedsiębiorców, którzy już zainwestowali w kaucjomaty oraz ich operatorów.

Poza nowym terminem wejścia w życie systemu kaucyjnego, nowelizacja ustawy wprowadza szereg innych zmian. Zakłada m.in. funkcjonowanie w każdej gminie co najmniej jednego stacjonarnego punkt odbierania opakowań i odpadów opakowaniowych w ramach systemu kaucyjnego. Innym rozwiązaniem, które znalazło się w ustawie jest stworzenie tzw. zamkniętego systemu obiegu kaucji, czyli pobierania jej w całym łańcuchu dystrybucji. Ma to przyczynić się do uszczelnienia systemu, eliminować możliwość defraudacji kaucji i zapewnić monitorowanie jej przepływów. Nowela ustawy wyłącza też z systemu kaucyjnego zbiórkę opakowań po mleku i produktach mlecznych.

W Zabrzu eksperymentalny punkt skupu butelek i puszek o nazwie PETfur działa m. in. już od roku w Carrefour przy ul. Chopina. Za każde niezgniecione oddane opakowanie (z nieuszkodzonym kodem kreskowym), sieć wypłaca klientom 15 groszy w postaci bonów, którymi można zapłacić za zakupy.

Celem systemu kaucyjnego jest zmniejszenie ilości zmieszanych odpadów komunalnych odbieranych przez gminy i zwiększenie poziomu recyklingu. Duże sklepy – o powierzchni powyżej 200 metrów kwadratowych – będą musiały odbierać puste opakowania i zwracać kaucję. Natomiast mniejsze sklepy będą pobierać kaucję, ale przystąpienie do systemu odbioru opakowań będzie w ich przypadku dobrowolne. Po stworzeniu systemu kaucyjnego, opłata pobierana będzie od każdego wprowadzonego na rynek napoju w opakowaniu objętym tym systemem. Zwrot pieniędzy użytkownikowi końcowemu będzie następował również za pomocą systemu, bez konieczności okazywania paragonu nabycia napoju.

System docelowo ma objąć trzy rodzaje opakowań: butelki plastikowe do 3 litrów, szklane butelki wielorazowego użytku do 1,5 litra oraz metalowe puszki do 1 litra. Założono, że za plastikową butelkę albo puszkę kaucja wynosić będzie 50 groszy. **(kub)**

Ruszyło finansowe wsparcie dla szkół i wspólnot mieszkaniowych

Zielone konkursy

Wojewódzki Fundusz Ochrony Środowiska i Gospodarki Wodnej w Katowicach ogłosił jedenastą edycję konkursów *Zielona pracownia_projekt'2025* i *Zielona pracownia'2025* oraz nabór wniosków do programu *Eko Wspólnota.* Rozstrzygnięty natomiast został konkurs *Zielona przestrzeń.* W tym ostatnim – skierowanym do jednostek samorządowych na utworzenie publicznego terenu zielonego – doceniono 36 gmin, ale niestety w tym roku ani Zabrze ani Ruda Śląska nie znalazły się na liście laureatów. Przypomnijmy, iż Zabrze rok temu, było pierwszym miastem, które ów konkurs wygrało i dzięki temu powstał skwer na Zandce przy zbiegu ulic Bonczyka i Cmentarnej.

Beneficjentami akcji *Eko Wspólnota,* polegającej na termomodernizacji budynków lub zabudowy odnawialnego źródła energii, są – jak sama nazwa wskazuje – wspólnoty mieszkaniowe. W formie dotacji mogą otrzymać do 15 procent kosztów prac (nie więcej jednak niż 66,5 tys. złotych) lub w formie pożyczki i dotacji łącznie do 100 procent kosztów kwalifikowanych zadania w tym: pożyczki w wysokości do 100% udzielonego dofinansowania i dotacji w wysokości do 30% udzielonego dofinansowania (nie więcej niż 200 tys. zł). Nabór wniosków ruszył 16 grudnia i trwać będzie do 14 lutego przyszłego roku lub wyczerpania zarezerwowanej puli pieniędzy.

Konkurs *Zielona Pracownia_projekt'2025* skierowany jest natomiast do szkół podstawowych (klasy 4-8) i średnich z terenu województwa śląskiego, które nie posiadają wciąż pracowni utworzonych ze środków z WFOŚiGW w Katowicach. Przedmiotem konkursu jest stworzenie projektu szkolnej pracowni na potrzeby nauk przyrodniczych, biologicznych, ekologicznych, geograficznych, geologicznych czy chemiczno-fizycznych. Ocenie podlegać będzie pomysł na zagospodarowanie pracowni – wykorzystanie przestrzeni, funkcjonalność, estetyka, kreatywność, innowacyjność rozwiązań oraz różnorodność pomocy dydaktycznych, wyposażenia i sprzętu oraz zasadność ich zakupu. Maksymalna wysokość nagrody nie może przekroczyć 20% kosztów i być wyższa niż 12 tys. zł. Zgłoszenia przyjmowane są do końca stycznia.

Zielona pracownia'2025 to natomiast niejako kontynuacja opisanej powyżej akcji. Chodzi w niej już o zdobycie funduszy (do 48 tys. złotych) za budowę konkretnej zielonej pracowni. Skierowana jest do organów prowadzących placówki oświatowe w tym właśnie nagrodzonych w konkursie *Zielona pracownia _projekt*. Wnioski będzie można składać przez miesiąc, ale od 1 marca 2025 roku.

W ubiegłym roku w pierwszym ze szkolnych konkursów złożono 220 wniosków i wśród laureatów znalazła się Szkoła Podstawowa nr 35 z Zabrza oraz I Liceum Ogólnokształcące z Rudy Śląskiej, które pozyskały 12 tys. złotych. W kolejnym konkursie dotyczącym już „budowy" pracowni obie te placówki zdobyły po 48 tysięcy złotych, a wśród laureatów znalazły się także zabrzańskie SP 30, SP 28 oraz IV LO. **(jak)**

Kolumnę dofinansowano ze środków
Wojewódzkiego Funduszu Ochrony Środowiska
i Gospodarki Wodnej w Katowicach

Za treści zawarte w publikacji dofinansowanej ze środków WFOŚiGW w Katowicach odpowiedzialność ponosi Redakcja

eprasa.pl 0b74d9ae39

na ekranie GŁOS ZABRZA i RUDY ŚL.

HITY ŚWIĄT

24 grudnia (wtorek), godz. 20.00 polsat

Kevin sam w domu

komedia kryminalna

Rodzina McAllisterów zamierza spędzić Święta Bożego Narodzenia we Francji. Niestety w dzień wyjazdu omal nie spóźniają się na samolot. W wyniku zamieszania w drodze na lotnisko, zapominają ze sobą zabrać ośmioletniego Kevina (znakomity Macaulay Culkin). Chłopiec zostaje sam w domu i od tej pory musi sam sobie radzić ze wszystkim w czym do tej pory wyręczali go rodzice. Tym bardziej, że na horyzoncie pojawia się dwóch złodziejaszków (Joe Pesci i Daniel Stern), którzy tylko czekają, by okraść dom McAllisterów. Nie wiedzą jeszcze, że wpadli w poważne tarapaty...

25 grudnia (środa), godz. 22.20 TVP 1

Casino Royale

dramat kryminalny

James Bond, agent o stosunkowo krótkim stażu, zyskuje status 00, czyli otrzymuje licencję na zabijanie. Z pierwszą prawdziwą misją zostaje wysłany na Madagaskar, gdzie ma schwytać terrorystę Mollakę. Do konfrontacji między nimi dochodzi na terenie ambasady Nambutu, gdzie Bond wysadza część budynku, aby uniemożliwić Mollace ucieczkę. Zdobywszy jego telefon komórkowy, namierza na Bahamach Aleksa Dimitriosa, wspólnika niejakiego Le Chiffre'a, bankiera wielu terrorystów, których pieniędzmi obraca na giełdzie. Uwiódłszy żonę Dimitriosa, Solange, Bond dowiaduje się, że Alex przebywa w interesach w Miami. 007 udaje się tam jego tropem.

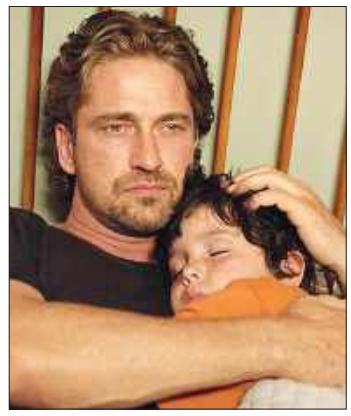

25 grudnia (środa), godz. 20.00 TVP 2

Trener bardzo osobisty

komedia romantyczna

George był kiedyś gwiazdą piłki nożnej, grał nawet w Realu i Milanie. Świat leżał u jego stóp, a pieniądze płynęły szerokim strumieniem. Dziś George jest spłukany i nie ma pojęcia, co począć ze swoim życiem. Co gorsza, ukochana żona Stacie zostawiła go, zabierając 9–letniego syna, Lewisa. Szukając sposobu na odzyskanie zaufania rodziny i spłacenie chociaż części długów, George zatrudnia się jako trener piłkarskiej drużyny swojego syna. Nie jest to zbyt prestiżowa posada, ale nieoczekiwanie daje George'owi sporo satysfakcji. Okazuje się, że urodziwe mamusie młodziutkich piłkarzy darzą trenera coraz większą sympatią. A George nie potrafi odmawiać.

26 grudnia (czwartek), godz. 23.15 polsat

Szklana pułapka

komedia kryminalna

Nowojorski policjant, John McClane odwiedza swoją żonę, Holly w jej nowym miejscu pracy - w renomowanym japońskim przedsiębiorstwie „Nakatomi Corporation". W centrum Los Angeles na trzydziestym trzecim piętrze luksusowego wieżowca tej firmy rozpoczyna się właśnie bożonarodzeniowe przyjęcie dla jej pracowników, na które wybierają się oboje. John na chwilę jednak oddala się na bok i pozostaje poza bawiącą się grupą. W tym czasie do wieżowca przedostają się niemieccy terroryści pod wodzą bezwzględnego osobnika, nazwiskiem Hans Gruber i swoim wtargnięciem brutalnie zakłócają świąteczną atmosferę tej imprezy.

OGŁOSZENIE

OGŁOSZENIE PREZYDENTA MIASTA ZABRZE

I ustny przetarg nieograniczony na sprzedaż prawa własności nieruchomości zabudowanej, stanowiącej własność Gminy Miejskiej Zabrze (wyciąg z ogłoszenia)

Oznaczenie nieruchomości według danych z ewidencji gruntów i księgi wieczystej: Nieruchomość stanowi własność Gminy Miejskiej Zabrze i obejmuje działkę nr 964/112 o pow. 0,0557 ha, użytek B, zapisaną w księdze wieczystej nr GL1Z/00016324/5, położoną w Zabrzu przy ul. Józefa Lompy 34, obręb 0011, Zaborze.

Opis nieruchomości:

Nieruchomość położona jest przy zbiegu ulic: Józefa Lompy i Wojciecha Bogusławskiego, zabudowana jest niezamieszkałym budynkiem mieszkalnym wielolokalowym, trzykondygnacyjnym plus niski strych, całkowicie podpiwniczonym o pow. zabudowy 339 m2 i pow. użytkowej 748,73 m^2. Przed przystąpieniem do przetargu uczestnik zobowiązany jest zapoznać się ze stanem nieruchomości w terenie.

Cena wywoławcza nieruchomości:

Cena wywoławcza nieruchomości została ustalona na kwotę **400 000,00 zł.**

Sprzedaż ww. nieruchomości objęta jest zwolnieniem od podatku VAT na podstawie art. 43 ust. 1 pkt 10 ustawy od towarów i usług.

Osoba, która wygra przetarg, zobowiązana będzie do zapłaty wylicytowanej ceny sprzedaży przed zawarciem umowy przenoszącej prawo własności.

Termin i miejsce przetargu:

Przetarg odbędzie się **28 stycznia 2025 r. o godzinie 9.30** w sali 207 Urzędu Miejskiego w Zabrzu przy ul. Powstańców Śląskich 5-7.

W sprawie oględzin nieruchomości należy kontaktować się z Jednostką Gospodarki Nieruchomościami w Zabrzu POM nr 1, ul. 3 Maja 84, tel. 32 373 47 10.

Wadium:

Wadium **w wysokości 80 000,00 zł** należy wnieść w pieniądzu, dokonując przelewu na konto depozytowe Miasta Zabrze w ING Banku Śląskim nr 25 1050 1230 1000 0023 5387 1185 **do 21 stycznia 2025 r.**

Za termin wniesienia wadium uważa się dzień jego wpływu na wskazane wyżej konto.

UWAGA ! W tytule przelewu należy wpisać oznaczenie nieruchomości, której dotyczy wadium oraz imię i nazwisko (lub nazwę w przypadku spółek) uczestnika/uczestników przetargu. W przetargu może brać udział wyłącznie osoba wskazana w opisie przelewu lub jej pełnomocnik ze stosownym pełnomocnictwem lub osoba reprezentująca firmę.

Warunki uczestnictwa w przetargu:

Przed otwarciem przetargu, uczestnik przetargu winien przedstawić komisji przetargowej:

- dokument tożsamości,
- pełnomocnictwo, w przypadku pełnomocnika,
- aktualny odpis z właściwego rejestru dla podmiotu podlegającego wpisowi.

Jeżeli osoba, ustalona jako nabywca nieruchomości nie przystąpi bez usprawiedliwienia

do zawarcia umowy sprzedaży nieruchomości w miejscu i w terminie podanych przez organizatora przetargu, Prezydent Miasta Zabrze może odstąpić od zawarcia umowy, a wpłacone wadium nie podlega zwrotowi.

Dodatkowe informacje:

Koszty związane z nabyciem praw do nieruchomości oraz ujawnieniem tych praw w księdze wieczystej ponosi nabywca.

Nieruchomość została przeznaczona do sprzedaży w drodze przetargu ustnego nieograniczonego zarządzeniem Prezydenta Miasta Zabrze nr 957/ON/2024 z dnia 15 października 2024 r.

Komisja przetargowa przeprowadzi przetarg zgodnie z Rozporządzeniem Rady Ministrów z dnia

14 września 2004 r. w sprawie sposobu i trybu przeprowadzania przetargów oraz rokowań na zbycie nieruchomości (t.j. Dz. U z 2021 r., poz. 2213).

Nieruchomość sprzedawana jest na podstawie danych wynikających z ewidencji gruntów. Ewentualne wznowienie i okazanie granic nabywca zleci na własny koszt.

Zbywający nie ponosi odpowiedzialności za ewentualne wady ukryte nieruchomości, w tym także za nieujawniony w Miejskim Ośrodku Dokumentacji Geodezyjnej i Kartograficznej, przebieg podziemnych mediów, ani żadne inne wady, które nie są znane sprzedającemu w dniu zbycia nieruchomości.

Ogłoszenie o przetargu wywieszono na tablicy ogłoszeń Wydziału Obrotu Nieruchomościami Urzędu Miejskiego w Zabrzu na IV piętrze w budynku przy ul. Powstańców Śląskich 5-7 oraz opublikowano na stronie internetowej Urzędu Miejskiego w Zabrzu www.miastozabrze.pl

w zakładce „Miasto" – „Urząd Miejski" – „Obwieszczenia i informacje" i w Biuletynie Informacji Publicznej na stronie www.bip.miastozabrze.pl w zakładce „Nieruchomości" - „Przetargi na nieruchomości" – „Sprzedaż" – „grunty".

Szczegółowych informacji na temat przedmiotowej nieruchomości oraz przetargu udziela się w pok. 409 Urzędu Miejskiego w Zabrzu przy ul. Powstańców Śląskich 5-7, tel. 32 37 33 477.

eprasa.pl 0b74d9ae39

Wielkie koncerty na przełomie roku

na ekranie GŁOS ZABRZA i RUDY ŚL.

HITY NA SYLWESTRA

Sylwester to czas wielkiej zabawy. Także przed telewizorem. Stacje telewizyjne organizują zatem własne koncerty, które transmitowane będą na srebrnym ekranie. W tym roku propozycji jest tyle, że trudno będzie wybrać ten najlepszy kanał. Na wielkie widowiska zapraszają Polsat i TVP2, lecz okazuje się, że nie tylko oni. Do grona organizatorów dołącza również TV Republika. Jakie jednak gwiazdy wystąpią na konkretnych scenach, gdzie odbędą się imprezy i czego można się spodziewać? A może uda się wybrać na jeden z nich i na żywo poszaleć do białego rana. Konkurencja jest duża.

Sylwestrowa Moc Przebojów, organizowana przez Telewizję Polsat, odbędzie się w tym roku w nietypowym, lecz wyjątkowym miejscu, bowiem na Rynku Staromiejskim w Toruniu. W samym sercu miasta mieszkańcy i turyści będą bawić się przez całą noc z największymi gwiazdami polskiej muzyki. Kto konkretnie wystąpi? Na pewno zobaczymy i usłyszymy Marylę Rodowicz, Dodę, Kayah, Oskara Cymsa i Lady Pank.

Sylwester z Dwójką odbędzie się natomiast Stadionie Śląskim w Chorzowie. Zabawę poprowadzą m. in. Michalina Sosna, Krysia Sokołowska, Piotr Kupicha i Filip Antonowicz. Kto natomiast wystąpi na scenie? Na jednej z największych imprez sylwestrowych w Polsce zaśpiewa Afromental, Michał Szpak a nawet Wersow!

Sylwester z TV Republika będzie nie lada zaskoczeniem niemalże dla każdego. Zabawa tejże stacji ma odbyć się w Chełmie w województwie lubelskim i zapowiada się naprawdę dobrze. Na wydarzeniu bez wątpienia odnajdą się fani disco polo, bowiem to właśnie artyści z taką muzyką będą królować na scenie. Zabawę w Chełmie poprowadzi Rafał Patyra, Anna Popek, Natalia Rzeźniczak i Adrian Borecki. Wiadomo już, że zagra między innym znany i lubiany zespół Piękni i Młodzi, który ma na swoim koncie wiele hitów, np. Kocham się w Tobie. Zadowoleni będą również fani zespołu Bayer Full, bowiem on także pojawi się na scenie.

OGŁOSZENIE

OGŁOSZENIE PREZYDENTA MIASTA ZABRZE

I ustny przetarg nieograniczony na sprzedaż prawa własności nieruchomości niezabudowanej, stanowiącej własność Gminy Miejskiej Zabrze (wyciąg z ogłoszenia)

Nieruchomość stanowi własność Gminy Miejskiej Zabrze i obejmuje działkę nr 53 o pow. 0,0612 ha, o użytku Bp, położoną w Zabrzu przy ul. Józefa Kraszewskiego (d. nr 5), obręb: 0011, Zaborze.

Opis nieruchomości:

Nieruchomość niezabudowana, porośnięta drzewami i inną zielenią nieurządzoną. Nieruchomość w kształcie zbliżonym do prostokąta, teren płaski równy. Dostęp do nieruchomości oraz uzbrojenia jest możliwy od ul. Józefa Kraszewskiego. Przed przystąpieniem do przetargu uczestnik zobowiązany jest zapoznać się ze stanem nieruchomości w terenie.

Cena wywoławcza nieruchomości:

Cena wywoławcza nieruchomości została ustalona na kwotę **140 000,00 zł.**

Do wylicytowanej ceny sprzedaży zostanie doliczony podatek VAT według stawki obowiązującej na dzień wpłaty.

Osoba, która wygra przetarg, zobowiązana będzie do zapłaty wylicytowanej ceny sprzedaży wraz z należnym podatkiem VAT, w całości, przed zawarciem umowy przenoszącej prawo własności.

Termin i miejsce przetargu:

Przetarg odbędzie się **28 stycznia 2025 r. o godzinie 10.00** w sali 207 Urzędu Miejskiego w Zabrzu przy ul. Powstańców Śląskich 5-7.

Wadium:

Wadium **w wysokości 28 000,00 zł** należy wnieść w pieniądzu, dokonując przelewu na konto depozytowe Miasta Zabrze w ING Banku Śląskim nr 25 1050 1230 1000 0023 5387 1185 **do 21 stycznia 2025 r.**

Za termin wniesienia wadium uważa się dzień jego wpływu na wskazane wyżej konto.

UWAGA! W tytule przelewu należy wpisać oznaczenie nieruchomości, której dotyczy wadium oraz imię i nazwisko (lub nazwę w przypadku spółek) uczestnika/ uczestników przetargu.

W przetargu może brać udział wyłącznie osoba wskazana w opisie przelewu lub jej pełnomocnik ze stosownym pełnomocnictwem lub osoba reprezentująca firmę.

Warunki uczestnictwa w przetargu:

Przed otwarciem przetargu, uczestnik przetargu winien przedstawić komisji przetargowej:

- dokument tożsamości,
- pełnomocnictwo, w przypadku pełnomocnika,
- aktualny odpis z właściwego rejestru dla podmiotu podlegającego wpisowi.

Jeżeli osoba, ustalona jako nabywca nieruchomości nie przystąpi bez usprawiedliwienia do zawarcia umowy sprzedaży nieruchomości w miejscu i w terminie podanych przez organizatora przetargu, Prezydent Miasta Zabrze może odstąpić od zawarcia umowy, a wpłacone wadium nie podlega zwrotowi.

Dodatkowe informacje:

Koszty związane z nabyciem praw do nieruchomości oraz ujawnieniem tych praw w księdze wieczystej ponosi nabywca.

Nieruchomość została przeznaczona do sprzedaży w drodze przetargu ustnego nieograniczonego zarządzeniem Prezydenta Miasta Zabrze nr 956/ON/2024 z dnia 15 października 2024 r.

Komisja przetargowa przeprowadzi przetarg zgodnie z Rozporządzeniem Rady Ministrów z dnia 14 września 2004 r. w sprawie sposobu i trybu przeprowadzania przetargów oraz rokowań na zbycie nieruchomości (t.j. Dz. U z 2021 r., poz. 2213).

Nieruchomość sprzedawana jest na podstawie danych wynikających z ewidencji gruntów. Ewentualne wznowienie i okazanie granic nabywca zleci na własny koszt.

Zbywający nie ponosi odpowiedzialności za ewentualne wady ukryte nieruchomości, w tym także za nieujawniony w Miejskim Ośrodku Dokumentacji Geodezyjnej i Kartograficznej, przebieg podziemnych mediów, ani żadne inne wady, które nie są znane sprzedającemu w dniu zbycia nieruchomości.

Ogłoszenie o przetargu wywieszono na tablicy ogłoszeń Wydziału Obrotu Nieruchomościami Urzędu Miejskiego w Zabrzu na IV piętrze w budynku przy ul. Powstańców Śląskich 5-7 oraz opublikowano na stronie internetowej Urzędu Miejskiego w Zabrzu www.miastozabrze.pl w zakładce „Miasto" – „Urząd Miejski" – „Obwieszczenia i informacje" i w Biuletynie Informacji Publicznej na stronie www.bip.miastozabrze.pl w zakładce „Nieruchomości" - „Przetargi na nieruchomości" – „Sprzedaż" – „grunty".

Szczegółowych informacji na temat przedmiotowej nieruchomości oraz przetargu udziela się

w pok. 409 Urzędu Miejskiego w Zabrzu przy ul. Powstańców Śląskich 5-7, tel. 32 37 33 477.

eprasa.pl 0b74d9ae39

OGŁOSZENIE PREZYDENTA MIASTA ZABRZE

o ponownym wyłożeniu do publicznego wglądu projektu miejscowego planu zagospodarowania przestrzennego dla terenów położonych w północnej części miasta Zabrze – VI etap

Na podstawie art.17 pkt9 ustawy z dnia 27 marca 2003 r. o planowaniu i zagospodarowaniu przestrzennym (t.j. Dz. U. 2023 poz.977 z późn. zm.) w związku z art. 67 ust.3 ustawy z dnia 7 lipca 2023 r. o zmianie ustawy o planowaniu i zagospodarowaniu przestrzennym oraz niektórych innych ustaw (Dz. U. poz.1688), na podstawie art.39 ust.1 pkt2-5 i art.54 ust.2, ust.3 ustawy z dnia 3 października 2008 r. o udostępnianiu informacji o środowisku i jego ochronie, udziale społeczeństwa w ochronie środowiska oraz o ocenach oddziaływania na środowisko (t.j. Dz. U. z 2024 roku, poz. 1112 z późn. zm.) oraz Uchwały Nr XV/161/11 Rady Miejskiej w Zabrzu z dnia 17 października 2011 roku w sprawie przystąpienia do sporządzenia miejscowego planu zagospodarowania przestrzennego dla terenów położonych w północnej części miasta Zabrze.

zawiadamiam

o ponownym wyłożeniu do publicznego wglądu projektu miejscowego planu zagospodarowania przestrzennego dla terenów położonych w północnej części miasta Zabrze - VI etap wraz z prognozą oddziaływania na środowisko

w dniach od 27.12.2024 r. do 29.01.2025 r. (włącznie)

w siedzibie Urzędu Miejskiego w Zabrzu w Biurze Planowania Przestrzennego przy ulicy Piastowskiej 11,

pok. 1-3 (1 piętro) w godz. pn od 7:30 do 17:30, wt-cz od 7:30 do 15:30, pt od 7:30 do 13:30 (tel. 32 37 33 580). Projekt planu miejscowego wraz z prognozą oddziaływania na środowisko udostępniony będzie na stronie Biuletynu Informacji Publicznej Urzędu Miejskiego w Zabrzu w zakładce: Miasto Zabrze / Planowanie przestrzenne / Dokumenty planistyczne w trakcie opracowania / Projekt miejscowego planu zagospodarowania przestrzennego dla terenów położonych w północnej części miasta Zabrze.

(link - https://bip.miastozabrze.pl/doc/4769)

Dyskusja publiczna nad przyjętymi rozwiązaniami w projekcie planu miejscowego odbędzie się w dniu 14.01.2025 r. początek o godzinie 16:00, w Budynku Rady Dzielnicy Osiedla Młodego Górnika przy ul. Młodego Górnika 2c.

Dodatkowe informacje związane z dyskusją publiczną można uzyskać pod numer tel. 32 37 33 580.

Zgodnie z art.18 ust.1 ustawy z dnia 27 marca 2003 r. o planowaniu i zagospodarowaniu przestrzennym

(t.j. Dz. U. 2023, poz.977 z późn. zm.) każdy, kto kwestionuje ustalenia przyjęte w projekcie planu miejscowego wyłożonym do publicznego wglądu, może wnieść uwagi do projektu planu.

Uwaga powinna zawierać nazwisko, imię lub nazwę oraz adres zamieszkania albo siedziby wnioskodawcy, przedmiot wniosku oraz oznaczenie nieruchomości, której dotyczy.

Uwagi mogą być wnoszone w formie papierowej lub elektronicznej, w tym za pomocą środków komunikacji elektronicznej w terminie do dnia 12.02.2025 r. (włącznie)

Organem właściwym do rozpatrzenia uwag jest Prezydent Miasta Zabrze.

OGŁOSZENIE PREZYDENTA MIASTA ZABRZE

IV ustne przetargi nieograniczone na sprzedaż prawa własności nieruchomości niezabudowanych, stanowiących własność Gminy Miejskiej Zabrze (wyciąg z ogłoszenia)

Oznaczenie nieruchomości według danych z ewidencji gruntów i księgi wieczystej:
Nieruchomości będące przedmiotem przetargu stanowią własność Gminy Miejskiej Zabrze, położone są w Zabrzu pomiędzy ul. Sejmową i ul. Roberta Miki, obręb 0005, Makoszowy i obejmują działki:
Opis nieruchomości: wyżej opisane nieruchomości położone są pomiędzy ul. Sejmową a ul. Roberta Miki, w dzielnicy Zabrza Makoszowy. Dostęp do drogi publicznej od ul. Sejmowej dla działek nr: 2549/32, 2550/32, 2551/32, 2552/32, 2587/32, 2588/32, 2556/32, 2557/32, 2558/32 odbywać się będzie po działce nr: 2585/32, która sprzedawana jest w udziałach na rzecz nabywców tych działek. Urządzenie drogi wewnętrznej na działce nr 2585/32 spoczywać będzie na nabywcach nieruchomości. Korzystanie z wszelkich urządzeń infrastruktury technicznej, usytuowanych wzdłuż ciągów komunikacyjnych, wymaga uzgodnienia z dysponentami sieci i obciąża całkowicie nabywcę nieruchomości.
Przed przystąpieniem do przetargu uczestnik zobowiązany jest zapoznać się ze stanem nieruchomości w terenie.

Ceny wywoławcze nieruchomości zostały ustalone na kwotę:
- działka nr 2549/32 wraz z udziałem w wysokości 1/9 w działce nr 2585/32 – **157 500,00 zł**
- działka nr 2550/32 wraz z udziałem w wysokości 1/9 w działce nr 2585/32 – **180 000,00 zł**
- działka nr 2551/32 wraz z udziałem w wysokości 1/9 w działce nr 2585/32 – **198 000,00 zł**
- działka nr 2552/32 wraz z udziałem w wysokości 1/9 w działce nr 2585/32 – **162 000,00 zł**
- działka nr 2587/32 wraz z udziałem w wysokości 1/9 w działce nr 2585/32 – **157 500,00 zł**
- działka nr 2588/32 wraz z udziałem w wysokości 1/9 w działce nr 2585/32 – **180 000,00 zł**
- działka nr 2556/32 wraz z udziałem w wysokości 1/9 w działce nr 2585/32 – **135 000,00 zł**
- działka nr 2557/32 wraz z udziałem w wysokości 1/9 w działce nr 2585/32 – **135 000,00 zł**
- działka nr 2558/32 wraz z udziałem w wysokości 1/9 w działce nr 2585/32 – **171 000,00 zł**

Do ceny sprzedaży zostanie doliczony podatek VAT według stawki obowiązującej na dzień wpłaty.
Osoba, która wygra przetarg, zobowiązana będzie do zapłaty wylicytowanej ceny sprzedaży nieruchomości wraz z należnym podatkiem VAT, przed zawarciem umowy przenoszącej prawo własności.
Wylicytowaną cenę nieruchomości wraz z należnym podatkiem VAT pomniejszoną o wpłacone wadium należy uiścić w całości, przelewem na konto Miasta Zabrze w ING Bank Śląski nr 57 1050 1230 1000 0023 5387 1094.

Termin i miejsce przetargów:
Przetargi odbędą się **11 lutego 2025 r. od godz. 9.30 w sali 207** Urzędu Miejskiego w Zabrzu przy ul. Powstańców Śląskich 5-7, według kolejności podanej w ogłoszeniu.

Wadium:
- na działkę nr 2549/32 w wysokości **31 500,00 zł**
- na działkę nr 2550/32 w wysokości **36 000,00 zł**
- na działkę nr 2551/32 w wysokości **39 600,00 zł**
- na działkę nr 2552/32 w wysokości **32 400,00 zł**
- na działkę nr 2587/32 w wysokości **31 500,00 zł**
- na działkę nr 2588/32 w wysokości **36 000,00 zł**
- na działkę nr 2556/32 w wysokości **27 000,00 zł**
- na działkę nr 2557/32 w wysokości **27 000,00 zł**
- na działkę nr 2558/32 w wysokości **34 200,00 zł**

należy wnieść w pieniądzu, dokonując przelewu na konto depozytowe Miasta Zabrze w ING Banku Śląskim nr 25 1050 1230 1000 0023 5387 1185 **do 4 lutego 2025 r.** Za termin wniesienia wadium uważa się dzień jego wpływu na wskazane wyżej konto.

UWAGA! W tytule przelewu należy wpisać oznaczenie nieruchomości, której dotyczy wadium oraz imię i nazwisko (lub nazwę w przypadku spółek) uczestnika/ uczestników przetargu.
W przetargu może brać udział wyłącznie osoba wskazana w opisie przelewu lub jej pełnomocnik ze stosownym pełnomocnictwem lub osoba reprezentująca firmę.

Warunki uczestnictwa w przetargu:
Przed otwarciem przetargu, uczestnik przetargu winien przedstawić komisji przetargowej:
- dokument tożsamości,
- pełnomocnictwo, w przypadku pełnomocnika,
- aktualny odpis z właściwego rejestru dla podmiotu podlegającego wpisowi.
Jeżeli osoba, ustalona jako nabywca nieruchomości nie przystąpi bez usprawiedliwienia do zawarcia umowy sprzedaży nieruchomości w miejscu i w terminie podanych przez organizatora przetargu, Prezydent Miasta Zabrze może odstąpić od zawarcia umowy, a wpłacone wadium nie podlega zwrotowi.

Dodatkowe informacje:
Koszty związane z nabyciem praw do nieruchomości oraz ujawnieniem tych praw w księdze wieczystej ponosi nabywca.
Działki nr: 2549/32, 2550/32, 2551/32, 2552/32, 2587/32, 2588/32, 2556/32, 2557/32, 2558/32, 2585/32 zostały przeznaczone do sprzedaży w drodze przetargu ustnego nieograniczonego zarządzeniem Prezydenta Miasta Zabrze nr 1032/ON/2023 z dnia 6 listopada 2023 r.

Komisja przetargowa przeprowadzi przetargi zgodnie z Rozporządzeniem Rady Ministrów z dnia 14 września 2004 r. w sprawie sposobu i trybu przeprowadzania przetargów oraz rokowań na zbycie nieruchomości (t.j. Dz. U z 2021 r., poz. 2213).

Nieruchomości sprzedawane są na podstawie danych wynikających z ewidencji gruntów. Ewentualne wznowienie i okazanie granic nabywca zleci na własny koszt.

Zbywający nie ponosi odpowiedzialności za ewentualne wady ukryte nieruchomości, w tym także za nieujawniony w Miejskim Ośrodku Dokumentacji Geodezyjnej i Kartograficznej, przebieg podziemnych mediów, ani żadne inne wady, które nie są znane sprzedającemu w dniu zbycia nieruchomości.
Ogłoszenie o przetargach wywieszono na tablicy ogłoszeń Wydziału Obrotu Nieruchomościami Urzędu Miejskiego w Zabrzu na IV piętrze w budynku przy ul. Powstańców Śląskich 5-7 oraz opublikowano na stronie internetowej Urzędu Miejskiego w Zabrzu www.miastozabrze.pl
w zakładce „Miasto" – „Urząd Miejski" – „Obwieszczenia i informacje" i w Biuletynie Informacji Publicznej na stronie www.bip.miastozabrze.pl w zakładce „Nieruchomości" - „Przetargi na nieruchomości" – „Sprzedaż" – „grunty".
Szczegółowych informacji na temat przedmiotowej nieruchomości oraz przetargu udziela się w pok. 409 Urzędu Miejskiego w Zabrzu przy ul. Powstańców Śląskich 5-7, tel. 32 37 33 477.

1.	adres: **pomiędzy ul. Sejmową i ul. Roberta Miki**			
działka:	nr 2549/32 o użytku RV	pow. 702 m²	księga wieczysta nr GL1Z/00045890/5	prawo: własność
Udział w wysokości 1/9 w działce przeznaczonej pod drogę	nr 2585/32 o użytku RV	pow. 1232 m²	księga wieczysta nr GL1Z/00072906/9	prawo: własność
Cena wywoławcza: 157 500,00 zł	w tym:	85% stanowi cena działki	15% stanowi cena udziału w prawie własności udziału w działce nr 2585/32 przeznaczonej pod drogę dojazdową	
2.	adres: **pomiędzy ul. Sejmową i ul. Roberta Miki**			
działka:	nr 2550/32 o użytku RV	pow. 809 m²	księga wieczysta nr GL1Z/00045890/5	prawo: własność
Udział w wysokości 1/9 w działce przeznaczonej pod drogę	nr 2585/32 o użytku RV	pow. 1232 m²	księga wieczysta nr GL1Z/00072906/9	prawo: własność
Cena wywoławcza: 180 000,00 zł	w tym:	87% stanowi cena działki	13% stanowi cena udziału w prawie własności udziału w działce nr 2585/32 przeznaczonej pod drogę dojazdową	
3.	adres: **pomiędzy ul. Sejmową i ul. Roberta Miki**			
działka:	nr 2551/32 o użytku RV	pow. 911 m²	księga wieczysta nr GL1Z/00045890/5	prawo: własność
Udział w wysokości 1/9 w działce przeznaczonej pod drogę	nr 2585/32 o użytku RV	pow. 1232 m²	księga wieczysta nr GL1Z/00072906/9	prawo: własność
Cena wywoławcza: 198 000,00 zł	w tym:	88% stanowi cena działki	12% stanowi cena udziału w prawie własności udziału w działce nr 2585/32 przeznaczonej pod drogę dojazdową	
4.	adres: **pomiędzy ul. Sejmową i ul. Roberta Miki**			
działka:	nr 2552/32 o użytku RV	pow. 731 m²	księga wieczysta nr GL1Z/00045890/5	prawo: własność
Udział w wysokości 1/9 w działce przeznaczonej pod drogę	nr 2585/32 o użytku RV	pow. 1232 m²	księga wieczysta nr GL1Z/00072906/9	prawo: własność
Cena wywoławcza: 162 000,00 zł	w tym:	86% stanowi cena działki	14% stanowi cena udziału w prawie własności udziału w działce nr 2585/32 przeznaczonej pod drogę dojazdową	
5.	adres: **pomiędzy ul. Sejmową i ul. Roberta Miki**			
działka:	nr 2587/32 użytku RV	pow. 659 m²	księga wieczysta nr GL1Z/00045890/5	prawo: własność
Udział w wysokości 1/9 w działce przeznaczonej pod drogę	nr 2585/32 o użytku RV	pow. 1232 m²	księga wieczysta nr GL1Z/00072906/9	prawo: własność
Cena wywoławcza: 157 500,00 zł	w tym:	85% stanowi cena działki	15% stanowi cena udziału w prawie własności udziału w działce nr 2585/32 przeznaczonej pod drogę dojazdową	
6.	adres: **pomiędzy ul. Sejmową i ul. Roberta Miki**			
działka:	nr 2588/32 o użytku RV	pow. 771 m²	księga wieczysta nr GL1Z/00045890/5	prawo: własność
Udział w wysokości 1/9 w działce przeznaczonej pod drogę	nr 2585/32 o użytku RV	pow. 1232 m²	księga wieczysta nr GL1Z/00072906/9	prawo: własność
Cena wywoławcza: 180 000,00 zł	w tym:	87% stanowi cena działki	13% stanowi cena udziału w prawie własności udziału w działce nr 2585/32 przeznaczonej pod drogę dojazdową	
7.	adres: **pomiędzy ul. Sejmową i ul. Roberta Miki**			
działka:	nr 2556/32 o użytku RV	pow. 583 m²	księga wieczysta nr GL1Z/00045890/5	prawo: własność
Udział w wysokości 1/9 w działce przeznaczonej pod drogę	nr 2585/32 o użytku RV	pow. 1232 m²	księga wieczysta nr GL1Z/00072906/9	prawo: własność
Cena wywoławcza: 135 000,00 zł	w tym:	83% stanowi cena działki	17% stanowi cena udziału w prawie własności udziału w działce nr 2585/32 przeznaczonej pod drogę dojazdową	
8.	adres: **pomiędzy ul. Sejmową i ul. Roberta Miki**			
działka:	nr 2557/32 o użytku RV	pow. 578 m²	księga wieczysta nr GL1Z/00045890/5	prawo: własność
Udział w wysokości 1/9 w działce przeznaczonej pod drogę	2585/32 o użytku RV	pow. 1232 m²	księga wieczysta nr GL1Z/00072906/9	prawo: własność
Cena wywoławcza: 135 000,00 zł	w tym:	83% stanowi cena działki	17 % stanowi cena udziału w prawie własności udziału w działce nr 2585/32 przeznaczonej pod drogę dojazdową	
9.	adres: **pomiędzy ul. Sejmową i ul. Roberta Miki**			
działka:	nr 2558/32 o użytku RV	pow. 770 m²	księga wieczysta nr GL1Z/00045890/5	prawo: własność
Udział w wysokości 1/9 w działce przeznaczonej pod drogę	2585/32 o użytku RV	pow. 1232 m²	księga wieczysta nr GL1Z/00072906/9	prawo: własność
Cena wywoławcza: 171 000,00 zł	w tym:	86% stanowi cena działki	14% stanowi cena udziału w prawie własności udziału w działce nr 2585/32 przeznaczonej pod drogę dojazdową	

eprasa.pl 0b74d9ae39

Stokrotne dzięki!

Zabrzańska fundacja Nadzieja Dzieci od ćwierćwiecza pomaga osobom pokrzywdzonym przez los. W niedzielę (15 grudnia) podczas 20. koncertu charytatywnego w gliwickim kinie Amok, którego gwiazdą był Andrzej Grabowski, podziękowała swym najhojniejszym darczyńcom, wśród których znalazła się choćby Zabrzańska Spółdzielnia Mieszkaniowa.

Nadzieja Dzieci powstała w 1999 roku i już cztery lata później – na działce przy ul. Hagera 6 (nabytej od naszego miasta za symboliczną złotówkę) – wybudowała pierwszy w województwie, a dziś największy (zatrudniający ponad sto osób z ciężkim i umiarkowanym stopniem niepełnosprawności) zakład aktywności zawodowej. Zdobywając doświadczenie w zakładach: introligatorskim, krawieckim i poligraficznym przygotowują się do pracy na otwartym rynku. Niektórym, z najcięższymi schorzeniami, do dziś daje jedyną szansę zatrudnienia. Fundacja ma też ponad 500 podopiecznych dzieci z Zabrza i Gliwic, którym finansuje kolonie, zimowiska, posiłki, sprzęt ortopedyczny i rehabilitacyjny, paczki świąteczne, zabawy i nagrody za dobre wyniki w nauce. ZAZ prowadzi działalność *non-profit*, cały zysk przeznaczając na cele statutowe, w tym rehabilitację pracowników w odpowiednio wyposażonym budynku, gdzie prowadzona jest kinezyterapia, fizykoterapia i hydroterapia. Nadzieja Dzieci jest też jedną z nielicznych fundacji, gdzie zarząd i rada nadzorcza pracują społecznie, dzięki czemu wszystkie środki pozyskane z 1,5 procenta odpisu od podatku, z koncertów, zabaw karnawałowych, czy festynów przeznaczane są na działalność statutową.

W repertuarze koncertu, obok standupowego występu znanego aktora zaśpiewała między innymi Katarzyna Adamczyk–Drożyńska, która mimo ciężkiej choroby (stwardnienie rozsiane) i trudności z poruszaniem się na wózku emanowała radością życia i niebywałą energią. Galę poprowadzili Mateusz *Wilu* Wileński i Arkadiusz Pan Pawłowski. Całość na żywo na język migowy tłumaczył Mirosław Koperwas z Urzędu Miasta Zabrze. Szkoda tylko, że tym razem, mimo zaproszenia nie pojawił się nikt z władz naszego miasta (byli za to wiceprezydent Gliwic i przedstawiciele sejmiku wojewódzkiego). Tym razem całkowity dochód z biletów przeznaczony został na leczenie i rehabilitację 7-letniego Kubusia, dotkniętego ciężkim schorzeniem, które nie pozwala mu samodzielnie chodzić.

– *Stokrotne dzięki* – podsumowała udaną galę Joanna Okońska–Szyszko, dyrektor zabrzańskiego ZAZ (nawiązując do stokrotki, symbolu fundacji). – *Zapraszam wszystkich na kolejne charytatywne wydarzenie, czyli Bal w Szafirowym Dworze w Kozłowie (8 lutego)*.

Nadzieja Dzieci (KRS: 0000040274) czeka też na Wasze 1,5 procent podatku. **(eska)**

OGŁOSZENIA

PREZYDENT MIASTA ZABRZE

informuje, że wykaz
nr **52/D-GMZ/2024**

nieruchomości gruntowych stanowiących zasób Gminy Miejskiej Zabrze przeznaczonych do dzierżawy w drodze bezprzetargowej, podany jest do publicznej wiadomości na tablicy ogłoszeń Wydziału Zarządzania Mieniem na IV piętrze budynku Urzędu Miejskiego w Zabrzu przy ul. Powstańców Śląskich 5-7.

Wykaz wywieszany jest na okres 21 dni od dnia publikacji niniejszego ogłoszenia.

Treść wykazu publikowana jest w Biuletynie Informacji Publicznej pod linkiem:

https://bip.miastozabrze.pl/zabrze/nieruch/um_wn/zabrze_nieruchomosci_dzierzawa

w menu przedmiotowym:

wykazy nieruchomości – dzierżawa.

PREZYDENT MIASTA ZABRZE

informuje, że wykaz
nr **35/U-GMZ/2024**

nieruchomości stanowiących własność Gminy Miejskiej Zabrze przeznaczonych do oddania w użyczenie, podany jest do publicznej wiadomości na tablicy ogłoszeń Wydziału Zarządzania Mieniem na IV piętrze budynku Urzędu Miejskiego w Zabrzu przy ul. Powstańców Śląskich 5-7.

Wykaz wywieszany jest na okres 21 dni od dnia publikacji niniejszego ogłoszenia.

Treść wykazu publikowana jest w Biuletynie Informacji Publicznej pod linkiem:

https://bip.miastozabrze.pl/zabrze/nieruch/um_wn/zabrze_nieruchomosci_uzyczenie

w menu przedmiotowym:

wykazy nieruchomości – użyczenie.

OGŁOSZENIE PREZYDENTA MIASTA ZABRZE

o przystąpieniu do sporządzenia miejscowego planu zagospodarowania przestrzennego miasta Zabrze dla terenów położonych w rejonie ul. Konrada Sitki oraz przeprowadzenia strategicznej oceny oddziaływania na środowisko dla ww. projektu planu miejscowego

Na podstawie art. 17 pkt 1, ustawy z dnia 27 marca 2003r. o planowaniu i zagospodarowaniu przestrzennym (t.j. Dz. U. z 2024 poz.1130 z późn. zm.) zawiadamiam o podjęciu przez Radę Miasta Zabrze uchwały nr LXX/938/23 z dnia 10 lipca 2023 r. w sprawie przystąpienia do sporządzenia miejscowego planu zagospodarowania przestrzennego miasta Zabrze dla terenów położonych w rejonie ul. Konrada Sitki. Na podstawie art. 39 ust. 1 ustawy z dnia 3 października 2008r. o udostępnianiu informacji o środowisku i jego ochronie, udziale społeczeństwa w ochronie środowiska oraz o ocenach oddziaływania na środowisko (t.j. Dz. U. z 2024 roku, poz. 1112 z późn. zm.) zawiadamiam o przystąpieniu do przeprowadzenia strategicznej oceny oddziaływania na środowisko dla ww. projektu planu miejscowego.

Uchwała nr LXX/938/23 Rady Miasta Zabrze z dnia 10 lipca 2023 w sprawie przystąpienia do sporządzenia miejscowego planu zagospodarowania przestrzennego miasta Zabrze dla terenów położonych w rejonie ul. Konrada Sitki, zamieszczona jest w Biuletynie Informacji Publicznej Urzędu Miejskiego w Zabrzu, w zakładce:
Miasto Zabrze / Planowanie przestrzenne / Dokumenty planistyczne w trakcie opracowania.

Z dokumentacją powstałą w związku z przystąpieniem do sporządzenia ww. projektu miejscowego planu zagospodarowania przestrzennego w zakresie, o którym mowa powyżej, oraz dokumentacją powstałą w związku z przystąpieniem do sporządzania strategicznej oceny oddziaływania na środowisko, będzie można zapoznać się w siedzibie Urzędu Miejskiego w Zabrzu w Biurze Planowania Przestrzennego przy ul. Piastowskiej 11, pok. 1-3 (I piętro) w poniedziałki w godz. 7:30 do 17:30 ; we wtorki, środy i czwartki w godz. 7:30 do 15:30 ; w piątki w godz. 7:30 do 13:30 (tel. 32 37 33 580).

Zainteresowani mogą składać wnioski do wyżej wymienionego planu miejscowego oraz strategicznej oceny oddziaływania na środowisko. Organem właściwym do rozpatrzenia wniosków jest Prezydent Miasta Zabrze. Wniosek powinien zawierać nazwisko, imię, nazwę i adres wnioskodawcy, przedmiot wniosku oraz oznaczenia nieruchomości lub terenu, którego dotyczy.

Wnioski należy składać w formie papierowej lub elektronicznej, w tym za pomocą środków komunikacji elektronicznej w terminie do dnia 31.01.2025 r.

eprasa.pl 0b74d9ae39

PIŁKA RĘCZNA

Czas na rachunek sumienia

SUPERLIGA MĘŻCZYZN Piłkarze ręczni Górnika mają bardzo pracowity grudzień. Choć za nimi już w tym miesiącu trzy spotkania (z Azotami Puławy 33:31, z Zagłębiem Lubin 29:32 i Industria Kielce 25:40), to przed świętami wyjdą na parkiet jeszcze dwukrotnie. Już dzisiaj (19 grudnia) zmierzą się u siebie z outsiderem rozgrywek z Legionowa, a w poniedziałek (23 grudnia) zagrają na wyjeździe z liderem i obrońcą tytułu mistrza kraju, Orlenem Płock. I dopiero po tym meczu rozpoczną przerwę w rozgrywkach, która potrwa aż do 15 lutego…

HANDBALLZABRZE.PL

Co zaś czeka drużynę i jej kibiców w ciągu najbliższych dni? Realnie patrząc zabrzańska ekipa powinna wzbogacić się o trzy punkty (wygrana z Legionowem, porażka z Płockiem), co być może zaowocuje nawet lekkim awansem w tabeli, w której sytuacja póki co kształtuje się nieciekawie. Nasz zespół to przecież aktualny brązowy medalista, a obecnie jest jedenasty, a więc poza czołową ósemką zespołów, które od kwietnia rozpoczną – w trybie *play off* – walkę o mistrzostwo kraju i pozostałe czołowe lokaty. Szansa, by znaleźć się w tym gronie i walczyć do końca o medal nadal istnieje, ale… – *Regulaminy za nas meczów nie wygrają. Choćby nie wiem, jakie były, to z podejściem i dyspozycją jak z meczów z MMTS-em Kwidzyn czy choćby Zagłębiem Lubin i jeszcze kilku innych, to o jakimkolwiek sukcesie możemy zapomnieć. Taką grą nie zasługujemy na medal, a wyniki pokazują, że nawet na górną ósemkę. To nie przez pecha znajdujemy się na dole tabeli* – przyznaje bez ogródek prezes klubu, Bogdan Kmiecik. – *Teraz najważniejszy jest mecz z Legionowem, który na pewno łatwy nie będzie. Wiem, że przyjdzie wielu kibiców i chciałbym, by zobaczyli zespół walczący, zdeterminowany, odpowiedzialny. Tak, są kontuzje, wypadło kilku ważnych zawodników… Dziś widzimy, jak wiele znaczył dla nas rzucający Taras Minocki, który od dłuższego czasu miał problemy zdrowotne, co niestety źle wpłynęło na zespół. Wtedy jednak nie można zwalać winy na los, tylko pokazać, że jest się drużyną i oddać klubowi oraz fanom zaufanie, które otrzymało się wraz kontraktem. To, co widzimy dziś, jest poniżej oczekiwań i możliwości. Co będzie zimą? Kontuzjowani będą mogli się wyleczyć, a wszyscy dostaną czas na znalezienie odpowiedzi na pytanie, po co przyszli do Górnika i czy oddają tej jesieni mu wszystkim to, na co się umawialiśmy? Tym bardziej, że jak zawodnicy pomylą się z prognozą, to z ich perspektywy nie stanie się wiele. Z perspektywy kibiców i zarządu jest inaczej* – kończy gorzko szef Górnika. **(w)**

I LIGA MĘŻCZYZN Z kolei SPR Górnik Zabrze zakończył już rok kalendarzowy na jedenastym, przedostatnim miejscu. Nasza drużyna odniosła tej jesieni tylko jedno zwycięstwo, a poniosła aż dziesięć porażek (jedną po serii rzutów karnych) i w sumie zdobyła cztery punkty. Liderem rozgrywek jest AZS Akademii Górniczo-Hutniczej w Krakowie z dorobkiem 28 punktów. Zabrzanie do rozgrywek wrócą w drugi weekend stycznia 2025. **(s)**

II LIGA KOBIET Świetnie w rozgrywkach idzie natomiast zespołowi SPR Pogoń Zabrze, który jest wiceliderem grupy czwartej. Jego strata do liderek – Otmętu Krapkowice wynosi cztery punkty. Z ośmiu spotkań naszym dziewczętom udało się wygrać aż sześć, choć ostatnie w roku spotkanie jednak przegrały, z AZS AGH Kraków 20:28 (10:12). Wznowienie rozgrywek dopiero 1 lutego. **(a)**

Tabela prawdę Ci powie...

Koniec jesieni

Święta za pasem, więc wszyscy piłkarze już definitywnie zeszli z boisk. W ubiegły weekend poznaliśmy wreszcie kształt końcowy ekstraklasy po rundzie jesiennej, a nieco wcześniej – także tabele półmetka dwóch najważniejszych centralnych lig juniorów (młodszych i starszych). W kategorii młodzieżowej tym razem nie mam zbyt wielu powodów do radości...

CENTRALNA LIGA JUNIORÓW U-19 (runda jesienna)

1. Legia Warszawa	17	38	12-2- 3	51-26
2. Wisła Kraków	17	34	11-1- 5	41-22
3. Escola Warszawa	17	33	10-3- 4	36-21
4. Zagłębie Lubin	17	33	10-3- 4	36-23
5. Śląsk Wrocław	17	30	8-6- 3	39-31
6. Lech Poznań	17	29	8-5- 4	32-24
7. Jagiellonia Białystok	17	25	8-1- 8	33-31
8. Stal Rzeszów	17	23	6-5- 6	30-35
9. Polonia Warszawa	17	22	6-4- 7	27-28
10. Cracovia Kraków	17	21	6-3- 8	29-31
11. Odra Opole	17	20	6-2- 9	24-38
12. GÓRNIK ZABRZE	**17**	**19**	**5-4- 8**	**32-32**
13. Lechia Gdańsk	17	17	5-2-10	24-42
14. Pogoń Szczecin	17	17	5-2-10	30-39
15. Arka Gdynia	17	13	3-4-10	26-38
16. Warta Poznań	17	9	2-3-12	10-39

CENTRALNA LIGA JUNIORÓW U-17 grupa zachodnia (runda jesienna)

1. Raków Częstochowa	17	43	14-1-2	53-18
2. FASE Szczecin	17	40	13-1-3	36-14
3. Śląsk Wrocław	17	36	11-3- 3	60-16
4. Pogoń Szczecin	17	31	10-1- 6	49-26
5. Lech Poznań	17	30	10-0- 7	45-30
6. Zagłębie Lubin	17	28	9-1- 7	37-35
7. Lechia Zielona Góra	17	27	7-6- 4	32-26
8. Miedź Legnica	17	25	7-4- 6	38-42
9. GÓRNIK ZABRZE	**17**	**25**	**7-4- 6**	**44-33**
10. Arka Gdynia	17	21	5-6- 6	27-35
11. Zawisza Bydgoszcz	17	18	5-3- 9	25-42
12. Poznańska 13 Poznań	16	16	5-1-10	26-40
13. Lechia Gdańsk	17	16	4-4- 9	19-39
14. GKS Tychy	17	15	4-3-10	18-34
15. Zagłębie Sosnowiec	16	9	2-3-11	14-41
16. Stolem Gniewino	17	4	1-1-15	18-70

Zaległy mecz Zagłębie Sosnowiec - Poznańska 13 Poznań zostanie rozegrany dopiero 5 marca.

W poszczególnych kolumnach: miejsce, drużyna, zdobyte punkty, zwycięstwa-remisy-porażki oraz bramki strzelone-stracone.

OGŁOSZENIE

ZARZĄDCA WSPÓLNOT MIESZKANIOWYCH
oferuje swoje usługi w zakresie
- obsługa administracyjno-techniczna
- obsługa księgowo-finansowa
- obsługa prawna i doradztwo
- obsługa przez licencjonowanych zarządców

Complex
BUDOWNICTWO OGÓLNE
RZECZOZNAWSTWO – USŁUGI – NIERUCHOMOŚCI
41-800 Zabrze, ul. Szczęść Boże 7, tel. 278-67-19

NAUKA/PRACA

GABINET dentystyczny MEDI- DENT zatrudni rejestratorkę i asystentkę stomatologiczną. Zabrze, tel: 601-502-504

RÓŻNE

CENTRALNE ogrzewanie, instalacje wod.- kan., gaz, ceny hurtowe. Projekt, wycena gratis. 20 lat doświadczenia! 501-479-197

ODNAWIANIE wanien. 32/384-91-98, 501-707-632

SZYBKA POŻYCZKA Z KOMORNIKIEM 32/260-00-33, 516-516-611, Pośrednik CDF S.C. firmy MATPOL FINANSE Sp. z o.o

KUPNO/SPRZEDAŻ

AUTO- SKUP. Kupię każdy samochód osobowy, dostawczy. 509-796-001, 798-835-341

AUTO-SKUP gotówka osobowe, dostawcze. Wszystkie marki, roczniki. 602-871-305, 515-274-430

AUTOZŁOMOWANIE. 515-274-430

NIERUCHOMOŚCI

Skup nieruchomości: Mieszkania, domy, kamienice, udziały w nieruchomościach, do remontu, zadłużone, z komornikiem, z lokatorami, nieznany współwłaściciel i inne problemy prawne . 736-083-054

Na sprzedaż lokal usługowy położony przy ul. Wolności 270 w Zabrzu. Lokal o powierzchni 89,5 mkw wraz z piwnicą o powierzchni 59 mkw, idealny pod działalność handlową, biurową lub usługową. Cena: 520.000 zł. Tel. 696-939-580

SPORTOWY KALENDARZYK

PIŁKA RĘCZNA

ORLEN SUPERLIGA MĘŻCZYZN: Górnik Zabrze – Zepter KPR Legionowo (19 grudnia, godz. 18 – Zabrze-Zaborze, ul. Wolności 406; transmisja na kodowanym portalu emocje.tv), Orlen Wisła Płock – Górnik Zabrze (23 grudnia, godz. 20.30 – transmisja w kodowanej telewizji Polsat-Sport1).

SIATKÓWKA

II LIGA ŚLĄSKA KOBIET: S V MOSiR Zabrze – UKS Trójka Mikołów (21 grudnia, godz. 17.30 – Zabrze-Centrum Południe, ul. Matejki 6).

eprasa.pl 0b74d9ae39

Świąteczna ofensywa Górnika: na podbój Japonii!

Kon'nichiwa Nihon

Kto jak kto, ale piłkarze i sztab Górnika Zabrze mają prawo w pełni już teraz oddawać się bożonarodzeniowej atmosferze, bo w grudniu na boisku bardzo ciężko zapracowali na prawo do dobrego samopoczucia i moc prezentów pod choinką. Runda jesienna ekstraklasy zakończyła się formalnie w ubiegłą sobotę (zaległym meczem Śląsk Wrocław – Radomiak Radom 1-2), ale już tydzień wcześniej jasne było, że zabrzanie – m.in. po serii czterech zwycięstw z rzędu – zakończyli ją na szóstym miejscu, co jest bardzo dobrym prognostykiem przed wiosenną, decydującą częścią mistrzostw Polski. Teraz jest więc czas na świętowanie nie tylko dla zawodników, ale i kibiców, a ci m.in. zebrali się w 76. rocznicę założenia klubu (14 grudnia) na Arenie Zabrze na wspólnym kolędowaniu (na dolnym zdjęciu). W tym samym czasie Lukas Podolski bawił w... Japonii, skąd nadesłał zaskakujące wieści o zawarciu umowy partnerskiej Górnika z mistrzem tego krajau!

ZDJĘCIA: GORNIKZABRZE.PL

Pobyty w Japonii Podolskiego nie są rzadkością. Nasz as jest wciąż zawodowym piłkarzem (podobno jeszcze tylko przez pół roku), ale równocześnie biznesmenem, który dba o swoją markę wypracowaną na rynkach, na których zdobył w czasie sportowej kariery popularność. A mowa oczywiście nie tylko o Niemczech, ale także Wielkiej Brytanii (był zawodnikiem Arsenalu Londyn), Włoszech (Inter Mediolan), Turcji (Galatasaray Stambuł, Antalyaspor Kulubu) i właśnie Japonii. W Azji nasz zawodnik przebywał niepełne trzy sezony, grając w klubie Vissel Kobe na wyspie Honsiu. W w latach 2017-2019 zaliczył w nim 52 występy w japońskiej ekstraklasie (J1 League) i zdobył 15 goli. Nie był to jednakże czas największych sukcesów tego klubu (choć w 2019 roku udało mu się zdobyć Puchar Cesarza, a więc Puchar Japonii), te nadeszły dopiero w ostatnich latach. Ekipa z Kobe w 2021 roku zdobyła brązowy medal, a dwa lata później po raz pierwszy w swej historii mistrzostwo kraju. I w tym roku ten sukces powtórzyła!

Lukas pospieszył więc do Japonii z gratulacjami dla dawnego klubu, ale i sam został tam – jak zawsze – podjęty z honorami. Co jednak najważniejsze w japońskim klubie przyjęto go jako nie tylko swoją dawną gwiazdę, ale ambasadora Górnika, który – co by nie mówić – ma zasługi w promowaniu japońskich piłkarzy na europejskim rynku. I właśnie na tym tle – podczas specjalnej konferencji prasowej – Podolski zawarł w imieniu naszego klubu partnerstwo z Vissel Kobe. Umowa zakłada współpracę zarówno na niwie sportowej (doświadczeń w zakresie szkolenia i scoutingu), jak i marketingowej (wspólne akcje). Nade wszystko będziemy mogli chyba jednak liczyć, że do naszego klubu będą trafiać piłkarze z szerokiej kadry mistrza Japonii (pewnie nie ci najlepsi), którzy marzą o karierze w Europie. – *Z przyjemnością ogłaszamy nawiązanie partnerstwa z Górnikiem Zabrze, prestiżowym klubem piłkarskim w Polsce. Ta współpraca to znacząca inicjatywa, która ma znaczenie zarówno w sporcie, jak i biznesie. W przyszłości będziemy wzmacniać nasze więzi, koncentrując się na zwiększaniu transferów zawodników i rozwoju młodzieży. W szczególności chcemy tworzyć młodym zawodnikom możliwości rozwoju, jednocześnie promując odkrywanie i rozwój talentów poprzez skauting i udostępnianie danych. Ponadto zobowiązujemy się do przyczyniania się do zwiększenia wartości marki obu klubów jako pomostu łączącego Azję i Europę. Z niecierpliwością czekamy na to partnerstwo i będziemy dążyć do zapewnienia wzajemnego wzrostu i wspólnego sukcesu obu klubów* – tłumaczy japońskim mediom Yuki Chifu, dyrektor zarządzający Vissel Kobe.

Nie mniejsza euforia zapanowała też w Zabrzu: – *Bardzo się cieszymy, że dzięki Lukasowi i jego kontaktom na świecie, jako Górnik mogliśmy nawiązać współpracę z tak utytułowanym klubem w Japonii. Tamtejszy rynek jest już od kilku lat pod naszą obserwacją* – przekonuje Łukasz Milik, dyrektor sportowy Górnika. – *Piłkarze z Japonii świetnie się odnajdują w Górniku. Za nami pierwsza wizyta przedstawiciela klubu w Zabrzu. Wierzymy, że czeka nas wiele wspólnych inicjatyw nie tylko w obszarze sportowym, ale także wizerunkowym czy sponsoringowym. Poprzez wspólne działania chcemy zbudować markę Górnika w Azji oraz pomóc Vissel Kobe budować markę w Europie.*

A sam Lukas Podolski dodaje: – *Współpraca z Vissel otwiera nam kolejne możliwości rozwoju klubu. Coraz więcej Japończyków obserwuje nasze media społecznościowe, co pozwala nam budować naszą markę w Azji. W Górniku gra już czwarty Japończyk, dobrze się tu czują. Wierzę, że dzięki tej umowie do Zabrza trafiać będą kolejni jakościowi zawodnicy z tego kraju.*

Kon'nichiwa Nihon! – czyli witaj Japonio! **(ws)**

ŻYCZENIA

U GREKA

Zabrze Kończyce, ul. Paderewskiego 28, tel.: 789 360 170

WESOŁYCH ŚWIĄT

Wszystkim naszym gościom
życzymy pełnych radości i spokoju Świąt Bożego Narodzenia.

Dziękujemy za zaufanie, jakim nas obdarzyliście,
wybierając naszą restaurację,
aby to właśnie przez nas przygotowane potrawy
mogły znaleźć się na Waszym Wigilijnym stole.

DZIĘKUJEMY !

Właściciele i pracownicy Restauracji "u Greka"

www.ugreka.com.pl

eprasa.pl 0b74d9ae39

Chleba i świąt

PRZEMYSŁAW JARASZ

W holu ratusza (Zabrze, ul. Religi 1) o tej porze mieszkańcy mogli zazwyczaj podziwiać bożonarodzeniową, pełną religijnych symboli, szopkę, a w tym roku? Wygląda na to, że obecna ekipa nie nadąża za rzeczywistością i wciąż jest w barbórkowym nastroju. No, ale z drugiej strony te święta dla wielu z nas upłyną pod znakiem rozmów o: pokoju (czynsze coraz wyższe), chlebie (czy starczy na masło, żeby go posmarować) i pracy (niektórzy właśnie stracili ją w urzędzie miejskim)... **(w)**

HUMOR

Pewnego dnia, podczas mszy, pojawia się znienacka diabeł, patrzy wielkimi ślepiami po ludziach, uśmiecha się szyderczo i siada na ołtarzu. Ludzie uciekają z kościoła i tylko jeden staruszek się nie rusza i patrzy na bestię. Wreszcie bestia podchodzi do niego i pyta:

– Czy nie wiesz kim jestem?

– Oczywiście, że wiem.

– I nie boisz się mnie?

– Ani trochę.

Diabeł lekko się zdziwił.

– Mnie się wszyscy boją, a ty nie? Dlaczego się nie boisz?

– Jestem żonaty z twoją siostrą od 48 lat.

Wchodzi baca do sklepu i pyta się sprzedawczyni:

– Przepraszam, czy macie w sprzedaży takie piłki do fitness?

– Nie, nie mamy.

– A takie maty do jogi, nie macie? – pyta dalej baca.

– Baca, tu jest sklep monopolowy, my sprzedajemy alkohol – tłumaczy sprzedawczyni.

– Jaaaj, szkoda... To poproszę dwa razy zero-siedem, ale Bóg mi świadkiem, że chciałem ćwiczyć...

W szpitalu:

– Panie doktorze, co się dzieje po śmierci?

– Zmieniamy pościel.

W krakowskiej synagodze biedny Żyd lamentując, wznosi modły do Pana:

– Jahwe, jesteś wszechmogący, a ja niegodny twego miłosierdzia. Ale ty, wszystkowiedzący, wiesz, że jedyne czego potrzebuję, to 50 złotych.

Modlił się tak żarliwie przez czas jakiś. Ku jemu zdziwieniu, w pewnej chwili podszedł do niego bogato odziany Żyd-bankier i mówi:

– Synu, jak ci na imię?

– Mojsze, proszę pana.

– Mojsze, ty masz tutaj te 50 złotych i ty więcej naszemu wielmożnemu Jahwe głowy nie zawracaj. My nie o takie sumy się tutaj modlimy...

Życie bez marzeń, jest jak święta bez przyjaciół

POGODA DLA ZABRZA I RUDY ŚL.

Niedziela	temp.	1	5°C	1002 hPa	wiatr	22 km/h
Poniedziałek	temp.	0	4°C	1005 hPa	wiatr	9 km/h
Wigilia	temp.	-1	2°C	1022 hPa	wiatr	11 km/h
Boże Narodzenie	temp.	0	3°C	1034 hPa	wiatr	2 km/h
II dzień świąt	temp.	2	6°C	1040 hPa	wiatr	1 km/h

KARTKA Z HISTORII

Przedświąteczne popołudnie

Na ulicach rojno i gwarno, w sklepach ruch jak w ulu. Wiadomo, jesteśmy przecież tuż tuż przed tradycyjnymi świętami, które nie mogą zastać- mieszkańców naszego miasta przy pustych stołach i bez dorocznych gwiazdkowych upominków. Ponadto znajdujemy się w przededniu roztańczonego karnawału, w związku z czym niektórzy już dzisiaj wolą za patrzyć się w niezbędne akcesoria nienagannej toalety. Nasz fotoreporter wędrując po mieście uwiecznił na kliszy „gorące" momenty przedświątecznego popołudnia.

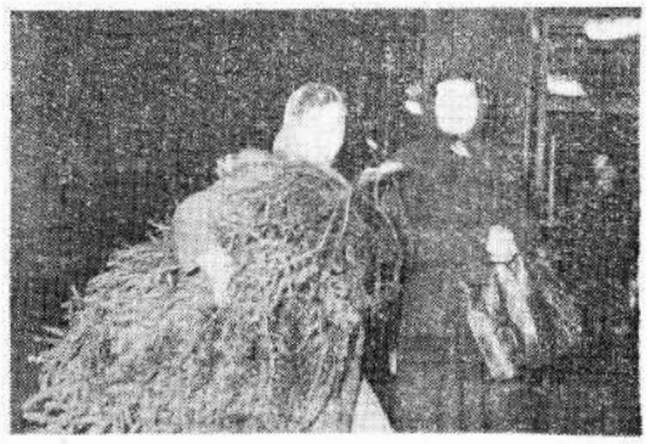

I w tym roku nie zabrakło choinek.

Głos z 10 grudnia 1967r.

HOROSKOP

BARAN (21.03 – 20.04)

Nie zostawiaj świątecznych przygotowań na ostatnią chwilę, a przede wszystkim kontroluj, kto i w czym ci pomaga. Bo niektórzy tylko markują pracę, licząc, że i tak o wszystko zadbasz.

BYK (21.04 – 21.05)

Ćwicz kolędy, bo w święta będziesz miał wiele okazji, by popisać się wokalnymi umiejętnościami. Twój śpiew nawet wpadnie komuś w ucho, więc będziesz proszony o bisy.

BLIŹNIĘTA (22.05 – 21.06)

W najbliższym czasie nie będzie wam brakowało tylko... obowiązków. Gdy się jednak już z nimi uporacie, otrzymacie bardzo miłą i co ważne adekwatną nagrodę.

RAK (22.06 – 22.07)

Nie zapomnij o przypadającej w tym tygodniu rocznicy. Przygotuj się do niej należycie, na miejscu będzie okolicznościowa mowa, ale drobny upominek też.

LEW (23.07 – 22.08)

Nie ograniczajcie się do robienia dobrego wrażenia, bo na to nikt się nie nabierze. Będą się liczyły tylko i wyłącznie fakty. I każda para rąk przy strojeniu choinki.

PANNA (23.08 – 22.09)

Te dni przeżyjesz na najwyższych obrotach. Przedświąteczna gonitwa zakończy się jednak sukcesem – wszyscy będą z ciebie zadowoleni, co dadzą ci odczuć w chwili wręczania prezentów.

WAGA (23.09 – 22.10)

Trzymaj emocje na wodzy, nie wpadaj pochopnie w ekstazę. Staraj się podchodzić do swoich sukcesów z dystansem, zamiast szybko je „konsumować", smakuj je z rozmysłem.

SKORPION (23.10 – 21.11)

W ostatnim tygodniu roku zaczniesz odczuwać satysfakcję. Wprawdzie nie wszystkie twoje oczekiwania się spełnią, ale to najważniesze – tak. I to z naddatkiem.

STRZELEC (22.11 – 21.12)

Okres świąteczny będzie sprzyjał dokonywaniu całorocznych podsumowań. Nie bądź dla siebie nadmiernie surowy! Wystarczy, że inni będą ci wbijać szpilki, to znaczy igiełki...

KOZIOROŻEC (22.12 – 20.01)

Mimo, iż za oknem pogoda pod psem, najbliższe dni będą z twojego punktu widzenia bardzo gorące. Do czerwoności rozpalą cię polityczne dysputy z dalekim krewnym.

WODNIK (21.01 – 19.02)

Emocje związane z rozpakowywaniem prezentów sięgną w tym roku zenitu. Wyjątkowo wszyscy będą z otrzymanych przedmiotów zadowoleni, w każdym razie oficjalnie.

RYBY (20.02 – 20.03)

Świąteczny czas upłynie wam na niekończących się rozmowach z pozoru „o niczym". W istocie dowiecie się jednak z nich więcej, niż gdybyście pytali bez ogródek.

eprasa.pl 0b74d9ae39