super tydzień
CHEŁM • KRASNYSTAW • WŁODAWA
ISSN 1642-8129
INDEKS 368261
Nr 16 (1271)
PIĄTEK–CZWARTEK • 17 - 23 kwietnia 2026 r. • Cena 4,80 zł (w tym 5% VAT)

KOBIETY ZAGRAJĄ DLA SZYMONA 20

DLACZEGO MŁODZI NIE CHCĄ ŻYĆ?

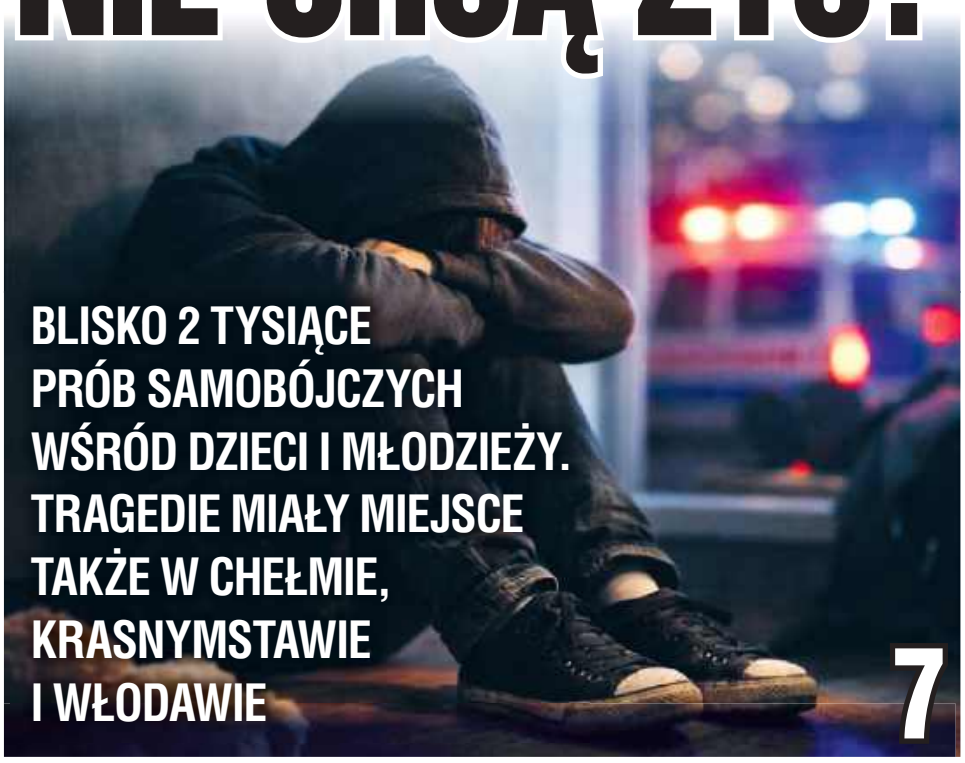

BLISKO 2 TYSIĄCE PRÓB SAMOBÓJCZYCH WŚRÓD DZIECI I MŁODZIEŻY. TRAGEDIE MIAŁY MIEJSCE TAKŻE W CHEŁMIE, KRASNYMSTAWIE I WŁODAWIE 7

ZATRZYMANY PODEJRZANY O ZABÓJSTWO 31-LETNI RECYDYWISTA 3

TRAGICZNY FINAŁ SPOTKANIA

OFIARY LUDZKICH NAWYKÓW CZY BEZWZGLĘDNEGO TRUCICIELA? 2

NA WSCHODZIE PADAJĄ KOTY. JEDEN ZA DRUGIM

MŁODZIEŻ Z GMINY RUDA-HUTA ODEBRAŁA LEKCJĘ ODPOWIEDZIALNOŚCI

WÓJT POSTAWIŁ ULTIMATUM, CHWYCILI ZA MIOTŁY 8

LOOMBARD.pl
skup złota!
Chełm
Armii Krajowej 9/21,
82 549 21 92
Chełm
Pocztowa 1,
82 564 08 31
Chełm
Lwowska 32,
82 563 98 09
Chełm
Lubelska 75/3,
82 564 88 98
Chełm
Kolejowa 80/2,
82 560 21 00
Krasnystaw
Zamkowa 8a,
82 576 05 94
Włodawa
Rynek 2,
82 572 64 30

BUDOMEL Sp. z o.o.

PŁYTY STROPOWE
BETON TOWAROWY
NADPROŻA DO 360 cm

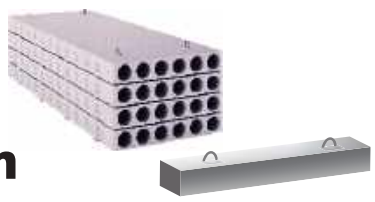

Chełm, ul. Jagiellońska 64
tel. 82 563 24 66, 887 338 886
info@budomel.pl www.budomel.pl

OPAŁ KOLEJOWA CHEŁM
780 723 400
GROSZEK LEW
GROSZEK OGIEŃ
WĘGIEL ORZECH
KOSTKA, PELLET
(LUZEM I WORKOWANY)
„NESS" WÓJTOWICZ ODDZIAŁ KOLEJOWA 45A

PREF-BET

BETON / PŁYTY
• PŁYTY STROPOWE • PIASEK • BETON MOKRY / SUCHY
• KRUSZYWA • TRANSPORT • USŁUGI DŹWIGOWE
508 901 140 508 901 160
Chełm, ul. Towarowa 7
Pawłów, ul. Lubelska 80

eprasa.pl 0ba8c56271

Masz problem? Zadzwoń!
tel. 82 565 27 05, 565 44 30 POMOŻEMY!

REJOWIEC FABRYCZNY Ofiary ludzkich nawyków czy bezwzględnego truciciela?

Na Wschodzie padają koty. Jeden za drugim

Ktoś truje koty? To niepokojące pytanie rozgrzewa lokalną opinię publiczną od kilku tygodni. Na trawnikach i w pobliżu budynków na osiedlu Wschód w Rejowcu Fabrycznym znajdowane są kolejne padłe zwierzęta i nie wiadomo do końca, jakie czynniki decydują o ich nagłej śmierci. Jedni uważają, że są systematycznie podtruwane przez osoby, którym z kotami nie po drodze. Ale są i tacy, którzy twierdzą, że za dobrostan zwierzą, a właściwie jego brak, odpowiadają sami mieszkańcy tej części miasta.

Zdjęcie martwego kota opublikowano na jednej ze społecznościowych grup 13 kwietnia.

Zdjęcie wywołało burzę

Dyskusja na temat niepokojącego zjawiska oraz tego, w jaki sposób można mu zapobiec, rozwinęła się ostatnio na jednej z internetowych, lokalnych grup. Opublikowano zdjęcie martwego kota oraz komunikat informujący o tym, że *„to już trzeci w ciągu tygodnia znaleziony na osiedlu wschód domki zatruty kot. Proszę o ostrzeżenie mieszkańców”*.

Post opublikowano 13 kwietnia. Ostrzeżenie skierowano zresztą nie tylko do właścicieli kotów. Wyjątkową ostrożność powinni wykazać także, zdaniem autorów wpisu, także miłośnicy psów.

Jedna z uczestniczek dyskusji uważa natomiast, że za obecną sytuację odpowiada nie konkretny truciciel, a nawyki mieszkańców.

„Na osiedlu wschód notorycznie jest wywalane jedzenie na trawniki. Jest wszystko - mięso, kości, owoce, warzywa. Była plaga szczurów. Na osiedle przychodzą dzikie zwierzęta zwabione jedzeniem. W piwnicach same trutki na szczury i truchła. Kot powinien się miziać w domu z właścicielami zamiast polować na szczury z trutką w kichach. Taka moja sugestia, jakby ktoś się zastanawiał gdzie jego pupil i czy jest jeszcze żywy” - uważa jedna z internautek.

Z jej oceną zgodziła się inna: *„A może po prostu ludzie powinni przestać wyrzucać jedzenie na trawniki i zacząć segregować śmieci?”* - pytała retorycznie.

Nie były to odosobnione opinie

„Myślę to samo. Bardzo mnie to denerwuje (delikatnie powiedziane), jak ludzie hurtowo wyrzucają jedzenie na wschodzie... i wiele razy musiałam wyciągać psu z pyska jakąś kość. To powinno być zakazane” - skomentowała inna osoba zaangażowana w sprawę kotów.

Truciciel czy niefrasobliwość? Co zabija koty?

Niektóre opinie przedstawiały problem w nieco innym świetle.

„Nie bronię oczywiście tego zwyrola, ale niestety kotki też mogą narobić nieprzyjemności. Np. samce niekastrowane chodzą i „obsikują” elewacje ludziom. U mnie psy, więc mam spokój, ale też bym się wkurzała jakby czyjś kot mi niszczył elewacje i żeby to śmierdziało mi pod nosem. Także rozumiem ludzi, ale to nie daje nikomu pozwolenia na ich zabijanie” - to kolejny głos w dyskusji.

Niektórzy podzielili się też dodatkowymi informacjami, dotyczącymi okoliczności, w jakich znajdowane były zwierzęta.

„No właśnie koty są znajdywane praktycznie obok siebie. Mój był wykastrowany i chodził bawić się do kotki również po zabiegu. Daleko nie odchodziły, trzymały się domów” - zasugerował ktoś, kto uważa, że koty zostały jednak otrute.

Podobną ocenę sytuacji podzielił kolejny, komentujący sprawę internauta.

„Mi też otruli dwa tygodnie temu - kociczkę i jeszcze na drugi dzień na podwórku znalazłam drugiego kota. też otrutego. Nikomu nie życzę złego, ale tej mendzie co truje to żeby tak samo cierpiał jak te koty...” - napisała oburzona mieszkanka miasta.

Ps. Komentarze przytoczyliśmy zgodnie z oryginalną pisownią.

RC

CHEŁM Sprawa spalarni odpadów w Chełmie nadal w zawieszeniu. Jest decyzja miasta

Co dalej z EMKĄ?

Władze miasta nie wznowią na razie postępowania dotyczącego budowy instalacji do odzysku energii z odpadów. Prezydent wydał postanowienie, w którym odmówił podjęcia zawieszonej sprawy – mimo wniosku inwestora, spółki EMKA S.A.

Chodzi o planowaną inwestycję polegającą na budowie zakładu przetwarzania odpadów o maksymalnej wydajności 400 kg na godzinę. Instalacja miałaby powstać na działkach w obrębie miasta, jednak jej realizacja od początku budziła duże emocje i sprzeciw części mieszkańców.

Wniosek inwestora i decyzja miasta

W marcu 2026 roku spółka EMKA S.A., reprezentowana przez kancelarię prawną, zwróciła się do urzędu o podjęcie zawieszonego postępowania oraz wydanie decyzji środowiskowej. Miasto odmówiło.

Jak wynika z postanowienia z 13 kwietnia 2026 roku, organ uznał, że nie ma podstaw do wznowienia procedury administracyjnej.

Skomplikowana historia

Sprawa inwestycji ciągnie się od lat i przeszła kilka etapów administracyjnych i sądowych.

W październiku 2025 roku Samorządowe Kolegium Odwoławcze w Chełmie uchyliło wcześniejszą odmowę wydania decyzji środowiskowej i przekazało sprawę do ponownego rozpatrzenia. W odpowiedzi urząd wznowił procedurę i wezwał inwestora do odniesienia się do protestów mieszkańców. Spółka przedstawiła wyjaśnienia w listopadzie.

Sytuacja skomplikowała się, gdy do sprawy włączyła się Spółdzielnia Mleczarska Bieluch, która zaskarżyła decyzję Kolegium do Wojewódzkiego Sądu Administracyjnego w Lublinie. Spółdzielnia podnosiła m.in., że została pominięta jako strona postępowania.

W związku z toczącym się postępowaniem sądowym, w grudniu 2025 roku miasto zawiesiło sprawę do czasu jej prawomocnego zakończenia.

Kluczowy problem nadal nierozstrzygnięty

Jak podkreślono w najnowszym postanowieniu, mimo że wyrok Wojewódzkiego Sądu Administracyjnego zapadł w grudniu 2025 roku, nie został on dotąd formalnie doręczony do urzędu. Co więcej, akta sprawy nadal nie wróciły do magistratu.

Najważniejsze pozostaje jednak to, że wciąż nie rozstrzygnięto kluczowej kwestii – czy Spółdzielnia Mleczarska Bieluch ma status strony w postępowaniu. Zdaniem władz miasta jest to tzw. zagadnienie wstępne, bez którego nie można kontynuować procedury.

Inwestycja wciąż w zawieszeniu

Decyzja prezydenta oznacza, że postępowanie administracyjne pozostaje zawieszone. Do czasu ostatecznego rozstrzygnięcia sporów prawnych nie będzie możliwe wydanie decyzji środowiskowej ani dalsze procedowanie inwestycji.

Tym samym przyszłość planowanej instalacji do odzysku energii z odpadów w Chełmie pozostaje niepewna, a sprawa – mimo kolejnych miesięcy – wciąż nie zbliżyła się do finału.

AW

super tydzień chełmski

Ukazuje się na terenie powiatów: chełmskiego, krasnostawskiego i włodawskiego

Stosujemy Kodeks Dobrych Praktyk Wydawców Prasy

Redaguje zespół:
Piotr Pyrkosz
(redaktor naczelny / dyrektor do spraw wydawniczych)
Agnieszka Pastuszak–Maksim
(z-ca redaktora naczelnego)
Marcin Petruk, Rafał Czyżyk,
Anna Wietrak,
Joanna Klimek

Grafika i DTP:
Mateusz Gendek,
Wojciech Kopczyński

Sekretariat:
Karolina Starzyńska

Biuro Reklam i Ogłoszeń:
Joanna Derkacz (kierownik),
Renata Kasprzak, Karolina Starzyńska,
Edyta Kusiak, Krzysztof Kwiatek

Redakcja/Biuro Reklam i Ogłoszeń:
22–100 Chełm, ul. Lubelska 31
tel./fax 82 565 27 05,
e–mail:
redakcja@supertydzien.pl
reklama@supertydzien.pl

Kolportaż:
PressTrans
tel. 604 494 479

Druk:
Polska Press
Drukarnia Białystok

Wydawca: Grupa Wydawnicza SŁOWO Sp. z o.o. 02-672 Warszawa, ul. Domaniewska 17/19/133

Redakcja nie odpowiada za treść reklam i ogłoszeń

eprasa.pl 0ba8c56271

GMINA KRAŚNICZYN Zatrzymany podejrzany o zabójstwo 31-letni recydywista

Tragiczny finał spotkania

Krasnostawscy kryminalni zatrzymali 31-latka po tym, jak w jednym z domów znaleziono zwłoki mężczyzny. Mieszkaniec gminy Kraśniczyn podejrzany jest o zabójstwo. W prokuraturze usłyszał już zarzut i będzie odpowiadał w warunkach recydywy. Grozi mu kara dożywotniego pozbawienia wolności.

- 7 kwietnia dyżurny krasnostawskiej komendy policji został powiadomiony przez mieszkańca gminy Kraśniczyn o ujawnieniu zwłok w jednym z domów – informuje podkomisarz **Anna Chuszcza**, rzeczniczka prasowa Komendy Powiatowej Policji w Krasnymstawie. - Skierowani na miejsce policjanci potwierdzili zgłoszenie.

W budynku należącym do 71-letniego właściciela znaleziono ciało 32-letniego mieszkańca gminy Kraśniczyn. Na głowie i ciele miał liczne obrażenia.

- Czynności na miejscu zdarzenia prowadzone były pod nadzorem prokuratora rejonowego w Krasnymstawie. W toku podjętych działań śledczy ustalili, że 5 kwietnia w domu 71-latka przebywali dwaj mężczyźni, 32-latek i 31-latek. Młodsi mężczyźni spożywali alkohol. W czasie spotkania 31-latek zadał 32-latkowi liczne obrażenia, w wyniku których 32-latek poniósł śmierć – relacjonuje Chuszcza.

Decyzją prokuratora ciało poddano sekcji, która wykazała, że przyczyną śmierci mężczyzny były obrażenia głowy.

- Policjanci niezwłocznie po pozyskaniu informacji o zdarzeniu rozpoczęli intensywne czynności zmierzające do zatrzymania sprawcy. W działania zaangażowani byli funkcjonariusze wszystkich pionów Komendy Powiatowej Policji w Krasnymstawie. Wsparcia udzielili także kryminalni z Komendy Wojewódzkiej Policji w Lublinie. Już po

fot. KPP w Krasnymstawie

kilku godzinach, w miejscowości Kraśniczyn, krasnostawscy operacyjni zatrzymali podejrzanego 31-latka. Mężczyzna był nietrzeźwy. Został doprowadzony do komendy i osadzony w policyjnym areszcie – dodaje policjantka.

Zebrano materiał dowodowy i przedstawiono już zatrzymanemu zarzut zabójstwa. Mężczyzna będzie odpowiadał w warunkach recydywy. Grozi mu kara dożywotniego pozbawienia wolności.

Na wniosek prokuratora sąd zastosował wobec 31-latka tymczasowy areszt na okres 3 miesięcy.

Śledztwo w tej sprawie jest jeszcze w toku.

Ofiarą 31-latka jest druh z OSP KSRG Kraśniczyn. W piątek (10 kwietnia) ostatni raz pożegnali go znajomi i bliscy... **(apm)**

POWIAT WŁODAWSKI Nawigacja zawiodła, matka z dziećmi utknęła w lesie

Koszmarna podróż

Nawigacja wywiodła ją w ciemny las i to dosłownie. 47-letnia kobieta z dwójką małych dzieci przeżyła chwile grozy, gdy samochód ugrzązł w głębokim błocie, a zasięg w telefonie zaczął znikać. Jedyną nadzieją okazały się służby ratunkowe. I nie zawiodły.

Do zdarzenia doszło 7 kwietnia tuż przed godziną 22:00. Policjanci z Komendy Powiatowej Policji we Włodawie otrzymali rozpaczliwe zgłoszenie od kobiety, która podróżowała drogą nr 812. Z relacji wynikało, że nawigacja wyprowadziła ją na manowce, a jej pojazd utknął w lesie bez możliwości dalszej jazdy.

Dwie godziny walki z błotem

Kobieta, będąca w długiej trasie, chciała sprawnie dotrzeć do celu. Kiedy na jej drodze pojawił się remont, postanowiła skorzystać z sugestii GPS-a i wybrać objazd. Niestety, cyfrowe mapy skierowały ją prosto w leśne ostępy. Zanim zdecydowała się wezwać pomoc, przez blisko dwie godziny próbowała na własną rękę wydostać auto z pułapki.

Sytuacja była poważna –

fot. KPP we Włodawie

w aucie znajdowała się dwójka kilkuletnich dzieci, noc była chłodna, a telefon systematycznie tracił zasięg. Na szczęście policjantom udało się zlokalizować zgubionych podróżników na grząskim, trudno dostępnym terenie.

Interwencja służb i szczęśliwy powrót

Na miejsce wezwano również strażaków, którzy dysponowali sprzętem umożliwiającym wyciągnięcie unieruchomionego pojazdu. Po sprawnej akcji ratunkowej samochód udało się uwolnić z błota.

Jak informuje podinspektor **Bożena Szymańska** z KPP we Włodawie, rodzina, choć wystraszona, nie wymagała opieki medycznej. Po zakończeniu działań wszyscy mogli bezpiecznie kontynuować podróż do domu.

O czym warto pamiętać?

Służby apelują do kierowców o zachowanie zdrowego rozsądku i ograniczone zaufanie do systemów nawigacji.

- Planując trasę sprawdzajmy opcje dojazdu, nie kierujmy się wyłącznie wskazaniami nawigacji, obserwujmy znaki drogowe i komunikaty drogowe, zachowujmy szczególną ostrożność, pamiętajmy też o naładowaniu telefonu, zabraniu ze sobą jedzenia, picia, latarki czy też koca – dodaje podinspektor Bożena Szymańska. **(apm)**

Pod prąd i w latarnię

CHEŁM Skrajna nieodpowiedzialność, jazda pod prąd i uderzenie w latarnię – tak zakończyła się niedzielna podróż 37-latka z powiatu chełmskiego. Mężczyzna, mając ponad promil alkoholu w organizmie i sądowy zakaz prowadzenia pojazdów, doprowadził do groźnego zdarzenia.

Czujność funkcjonariuszy z Dorohuska

Do zdarzenia doszło w ubiegłą niedzielę (12 kwietnia) na ulicy Rampa Brzeska w Chełmie. Sytuacja wyglądała groźnie – kierujący Audi mężczyzna zignorował przepisy ruchu drogowego, wjechał na rondo pod prąd i z impetem uderzył w latarnię. Całe zajście widzieli policjanci z Komisariatu Policji w Dorohusku, którzy akurat jechali na swoją zmianę.

Mundurowi ani chwili nie wahali się z podjęciem interwencji. Natychmiast zabezpieczyli miejsce kolizji, by nie doszło do kolejnych nieszczęść, i uniemożliwili kierowcy oddalenie się z miejsca zdarzenia do czasu przyjazdu patrolu ruchu drogowego.

Poważne konsekwencje dla 37-latka

Szybko wyszło na jaw, dlaczego kierowca stracił panowanie nad pojazdem. Badanie alkomatem wykazało ponad promil alkoholu w jego organizmie. To jednak nie był koniec jego kłopotów. Podczas weryfikacji danych w systemie okazało się, że 37-latek posiada aktywny, sądowy zakaz prowadzenia pojazdów mechanicznych.

fot. KMP w Chełmie

Sprawca został doprowadzony do prokuratury, gdzie usłyszał już zarzuty. Prokurator zdecydował o zastosowaniu wobec niego środka zapobiegawczego w postaci dozoru policji.

Mężczyźnie grozi teraz więzienie oraz wysokie kary finansowe. O jego dalszym losie zadecyduje sąd.

Policja przypomina o surowych karach

Młodsza aspirant **Angelika Głąb-Kunysz** przestrzega przed lekceważeniem przepisów i podkreśla wagę problemu:

- Przypominamy, że prowadzenie pojazdu w stanie nietrzeźwości oraz łamanie sądowego zakazu to poważne przestępstwa, które niosą za sobą surowe konsekwencje.

Za prowadzenie auta pomimo zakazu sądowego grozi kara pozbawienia wolności od 3 miesięcy do 5 lat. W przypadku recydywy sąd może orzec zakaz prowadzenia wszelkich pojazdów mechanicznych dożywotnio. Może zasądzić też świadczenie pieniężne na Fundusz Pomocy Pokrzywdzonym w kwocie od 10 000 złotych do nawet 60 000 złotych.

- Apelujemy do wszystkich uczestników ruchu drogowego o odpowiedzialność i przestrzeganie przepisów. Bezpieczeństwo na drodze zależy od nas wszystkich – dodaje policjantka. **(apm)**

eprasa.pl 0ba8c56271

CHEŁM Kolejna burzliwa sesja. Spór o wcześniejszy wniosek i pominięta Pszenna...

10,6 mln zł na Ogrodową i Metalową

Rada Miasta Chełm zgodziła się na zabezpieczenie ponad 10,6 mln zł wkładu własnego do przebudowy ulic Ogrodowej i Metalowej. Decyzji towarzyszyła jednak ostra dyskusja o wcześniejszym wniosku o dofinansowanie oraz głosy na temat bocznych ulic, które nie zostały ujęte w inwestycji.

Głównym powodem zwołania nadzwyczajnej sesji była konieczność wprowadzenia zmian w budżecie i wieloletniej prognozie finansowej, które umożliwią ubieganie się o dofinansowanie przebudowy ulic Ogrodowej i Metalowej.

Jak wyjaśniała skarbnik miasta **Marzena Guzowska**, chodzi o zabezpieczenie wkładu własnego w wysokości 10,6 mln zł.

– Powyższe zmiany związane są głównie z zabezpieczeniem wkładu własnego do realizacji zadania inwestycyjnego pod nazwą: przebudowa i rozbudowa ulicy Ogrodowej i Metalowej w Chełmie wraz z infrastrukturą towarzyszącą – mówiła.

Miasto nie ma obecnie innych środków, które mogłoby przeznaczyć na ten cel.

Wiceprezydent **Radosław Wnuk** tłumaczył, że zabezpieczenie pieniędzy jest konieczne już na etapie składania wniosku o dofinansowanie. Zgodnie z przedstawionymi informacjami, inwestycja ma objąć ulicę Ogrodową od Reformackiej oraz Metalową do przejazdu kolejowego.

Kosztorys inwestorski dla zadania wynosi około 29 mln zł.

Ul. Ogrodowa fot. Google Street View

„Pieniądze uciekają nam przez palce"

Dyskusja o zabezpieczeniu środków nie przebiegła jednak bez kontrowersji. Poruszony został temat wcześniejszego wniosku o dofinansowanie tej samej inwestycji. Radny **Łukasz Krzywicki** (KR Koalicji Obywatelskiej) zarzucił władzom miasta, że poprzedni wniosek przepadł z powodów formalnych.

– Według informacji, które ja posiadam, państwo już składaliście wniosek na przebudowę ul. Ogrodowej i Metalowej. Z tego co wiem, został odrzucony z przyczyn formalnych – mówił.

Jak dodał, urząd wojewódzki miał zwrócić się o wyjaśnienia, ale odpowiedź nie została udzielona w terminie.

– Pieniądze, na które jest szansa na przebudowę ulic, uciekają nam przez palce – podkreślił.

Wiceprezydent **Radosław Wnuk** odpierał zarzuty, wskazując na problemy techniczne po stronie systemu. Jednocześnie zapewnił, że problem nie wynikał z błędu pracowników.

– Jeżeli gdzieś zawiedzie czynnik nie ludzki, tylko na przykład informatyczny, to my na to akurat wpływu nie mamy – mówił.

Spór o wniosek wyraźnie zaostrzył ton dyskusji i pokazał różnice w ocenie funkcjonowania urzędu.

Boczna ulica bez szans. „To jest tragedia"

W trakcie komisji budżetu pojawił się także temat ulicy Pszennej – bocznej od Ogrodowej, która nie została ujęta w planowanej inwestycji.

Radny **Mariusz Kowalczuk** (KR Chełmianie) apelował o jej uwzględnienie, wskazując na trudne warunki dojazdu dla mieszkańców.

– Wnioskuję o tę ulicę już od kilku lat i do tej pory nic się nie dzieje – mówił. – Dojazd do domów w tym miejscu to jest tragedia – dodał.

Radny użył też mocniejszego porównania, zestawiając standard dwóch innych chełmskich ulic.

– Chyba że będziemy mieli taką inwestycję jak na ulicy Grunwaldzkiej i Botanicznej - z jednej strony jest Dubaj, a z drugiej Mozambik – mówił.

Odpowiedź władz miasta była jednoznaczna. Wiceprezydent Radosław Wnuk przyznał, że zna problem, ale wykluczył możliwość włączenia Pszennej do obecnej inwestycji.

Na pytanie o termin zajęcia się tą ulicą odpowiedział krótko: – W ramach posiadanych środków.

Radni przyjęli uchwały

Mimo burzliwej dyskusji rada ostatecznie przyjęła zarówno zmiany w wieloletniej prognozie finansowej, jak i zmiany w budżecie miasta.

Uchwała w sprawie zmian budżetu miasta Chełm na 2026 rok została przyjęta wyraźną większością głosów. „Za" zagłosowało 17 radnych, nikt nie był przeciwny, a dwóch radnych wstrzymało się od głosu (**Mariusz Kowalczuk** oraz **Marcin Lipczuk**). Trzech radnych – **Sebastian Bielecki**, **Stanisław Mościcki** i **Dorota Rybaczuk** – nie oddało głosu, natomiast **Katarzyna Rot** była nieobecna podczas głosowania. **AW**

CHEŁM Mieszkańcy dopominali się o brakujący fragment ul. Jagiellońskiej. Jest zapowiedź dokończenia

Mały odcinek, duży problem

Mieszkańcy Chełma zwrócili uwagę na problem krótkiego, ale uciążliwego odcinka drogi łączącego ul. Wolwinów i ul. Jagiellońską. Choć obie ulice były w ostatnich latach remontowane, kilkunastometrowy fragment w rejonie huty wciąż pozostaje w złym stanie technicznym.

– Jedzie się po równej jezdni, nagle 15 metrów dziur i znów wjeżdża się na zrobioną ulicę – relacjonują mieszkańcy. Jak podkreślają, z odcinka korzystają również autobusy komunikacji miejskiej.

To część ul. Jagiellońskiej

Jak wyjaśnia Urząd Miasta Chełm, sporny fragment nie należy do ul. Wolwinów.

– Wskazany odcinek stanowi część ulicy Jagiellońskiej i nie mógł być wykonany w ramach przebudowy ulicy Wolwinów – informuje **Kacper Jasyk** z urzędu.

To tłumaczy, dlaczego niewielki fragment drogi pozostał nietknięty.

Termin? Druga połowa 2026 roku

Miasto deklaruje jednak, że problem zostanie rozwiązany – choć mieszkańcy będą musieli jeszcze poczekać.

– Zakres ten zaplanowany jest do przebudowy w ramach podpisanej umowy na inne zadanie i zostanie wykonany w III–IV kwartale 2026 roku – przekazano w odpowiedzi dla redakcji.

Na razie pozostaje uzbroić się w cierpliwość i omijać dziury. Oficjalnie – do drugiej połowy 2026 roku.

Chodnik do poprawki

Mieszkańcy zwracali też uwagę na stan nowo wykonanego chodnika przy ul. Wolwinów. W niektórych miejscach nawierzchnia zaczęła się deformować.

Miasto zapewnia, że inwestycja jest objęta gwarancją.

– Wykonany odcinek jest objęty 84-miesięczną gwarancją. Zaplanowany jest przegląd gwarancyjny i wszystkie usterki zostaną zgłoszone do wykonawcy – informuje urząd.

To oznacza, że ewentualne naprawy powinny zostać wykonane bez dodatkowych kosztów dla miasta. **AW**

Niebezpieczny wyjazd przy szkole

CHEŁM Wyjazd z parkingu przy Zespole Szkolno-Przedszkolnym nr 3 w Chełmie stał się przedmiotem interpelacji radnego Piotra Krawczuka vel Walczuka. Sprawa dotyczy bezpieczeństwa pieszych i rowerzystów – w szczególności dzieci – oraz widoczności kierowców opuszczających teren szkoły.

W swojej interpelacji **Piotr Krawczuk vel Walczuk** (Klub Radnych Chełmianie) wskazuje, że aktualne rozwiązanie w tym miejscu może prowadzić do niebezpiecznych sytuacji. Jak podkreśla: „Obecna organizacja wyjazdu z parkingu stwarza realne zagrożenie dla uczestników ruchu drogowego. Widoczność jest znacząco ograniczona przez ekrany akustyczne, a dodatkowo wyjazd odbywa się z podjazdu pod wzniesienie, co utrudnia ocenę sytuacji na drodze"

Dodatkowym problemem – jak wynika z dokumentu – jest infrastruktura w bezpośrednim sąsiedztwie wyjazdu. Za ekranami znajdują się ścieżka rowerowa i chodnik, co zwiększa ryzyko kolizji z pieszymi i rowerzystami, szczególnie w godzinach szczytu szkolnego.

Radny zaproponował konkretne rozwiązania: montaż dwóch luster drogowych oraz przeprowadzenie analizy bezpieczeństwa ruchu.

Miasto: ostrożność przede wszystkim

Odpowiedź ze strony Urzędu Miasta jest bardziej zachowawcza. Zastępca prezydenta Chełma, **Radosław Wnuk**, przypomina przede wszystkim o obowiązkach kierowców: „Włączający się do ruchu ma obowiązek zachować szczególną ostrożność oraz bezwzględnie upewnić się, że może rozpocząć jazdę bez stwarzania zagrożenia".

Miasto zwraca uwagę, że odpowiednie zachowanie kierujących – w tym powolne wysuwanie pojazdu i dostosowanie prędkości – może znacząco ograniczyć ryzyko zdarzeń.

Jednocześnie urzędnicy nie negują całkowicie problemu. W odpowiedzi przyznano, że roślinność w pobliżu wyjazdu może utrudniać widoczność, mimo że same ekrany akustyczne nie stanowią istotnej przeszkody.

Lustra? Decyzja jeszcze przed komisją

Najważniejsza informacja z punktu widzenia mieszkańców jest taka, że temat montażu luster nie został odrzucony, ale też nie zapadła jeszcze konkretna decyzja. Jak poinformowano: „Zasadność montażu lustra drogowego zostanie omówiona na najbliższym posiedzeniu Komisji ds. Bezpieczeństwa Ruchu Drogowego"

To oznacza, że sprawa nadal jest w toku i będzie przedmiotem dalszych analiz.

Interpelacja radnego wpisuje się w szerszy problem bezpieczeństwa w rejonach placówek oświatowych. Jak zaznaczył sam wnioskodawca, proponowane rozwiązania nie są kosztowne, a mogą znacząco poprawić bezpieczeństwo.

Na ostateczne rozstrzygnięcie trzeba jednak poczekać. Decyzja będzie zależała od opinii komisji oraz ewentualnych analiz przeprowadzonych przez specjalistów od ruchu drogowego. **AW**

Spółdzielnia Mieszkaniowa „Bazylany" w Chełmie

ogłasza przetarg nieograniczony

na wymianę wodomierzy zimnej i ciepłej wody z nakładkami radiowymi (moduł wymienny)

- średnica dn=15 mm, (przepływ ciągły Q3 – 2,5 zgodnie z dyrektywą MID),
- klasa metrologiczna – min. R 100 (pozycja wodomierza H), min. R 50 (pozycja wodomierza V)
- gwarancja na 5 lat (gwarancja na moduł radiowy i trwałość baterii – 10 lat).

W lokalach mieszkalnych i użytkowych.

Ilość wodomierzy 1247 szt. ogółem, 629 + 15 szt. wody zimnej, 597 + 6 szt. wody ciepłej.

Wymagany termin realizacji zamówienia 1.09.2026 r. – 30.09.2026 r

Oferty na wykonanie przedmiotu zamówienia należy składać w siedzibie Spółdzielni w terminie do 5.05.2026 r. do godz. 14.00.

Przystępujący do przetargu winni wpłacić wadium w kwocie 3000 zł do dnia 5.05.2026 r. na konto SM „Bazylany" 18 1020 1563 0000 5702 0011 5360.

Otwarcie ofert nastąpi w siedzibie SM „Bazylany" w Chełmie w dniu 6.05.2026 r. o godz. 10.30.

Specyfikacja istotnych warunków zamówienia znajduje się w biurze SM „Bazylany", Al. 3 Maja 6, 22-100 Chełm.

Zamawiający zastrzega sobie prawo do unieważnienia przetargu bez podania przyczyn.

9215

WÓJT GMINY ŻMUDŹ

informuje zgodnie z art. 35 ust. 1 ustawy z dnia 21.08.1997 r. o gospodarce nieruchomościami (Dz. U. z 2024 r. poz. 1145 z późn. zm.), że na tablicy ogłoszeń w Urzędzie Gminy Żmudź, oraz na stronie internetowej **www.zmudz.gmina.pl** w zakładce przetargi podany został w dniu 8 kwietnia 2026 r. na okres 21 dni wykaz nieruchomości gruntowych położonych w gminie Żmudź przeznaczonych do dzierżawy.

9206

WÓJT GMINY ŻMUDŹ

informuje zgodnie z art. 35 ust. 1 ustawy z dnia 21.08.1997 r. o gospodarce nieruchomościami (Dz. U. z 2024 r. poz. 1145 z późn. zm.), że na tablicy ogłoszeń w Urzędzie Gminy Żmudź, oraz na stronie internetowej **www.zmudz.gmina.pl** w zakładce przetargi podany został w dniu 10 kwietnia 2026 r. na okres 21 dni wykaz nieruchomości gruntowych położonych w obrębie ewidencyjnym Leszczany I gm. Żmudź przeznaczonych do sprzedaży.

9207

Wójt Gminy Rejowiec Fabryczny

Informuje, że w dniach od 17 kwietnia 2026 r. do 8 maja 2026 r. na tablicy ogłoszeń w Urzędzie Gminy Rejowiec Fabryczny przy ulicy Lubelskiej 16 oraz na stronie internetowej https://gminarejowiecfabr.pl/ wywieszono wykaz nieruchomości przeznaczonej do sprzedaży, położonej w obrębie geodezyjnym Kanie - Stacja, gm. Rejowiec Fabryczny (działka nr 318/9, nieruchomość niezabudowana, położona na osiedlu domków jednorodzinnych).

Szczegółowe informacje można uzyskać w Wydziale Rozwoju Gospodarczego tel. 82 5664545 lub 82 5664211; e-mail: anita.swiader@gminarejowiecfabr.pl

9216

eprasa.pl 0ba8c56271

CHEŁM Czy Depułtycze Królewskie staną się lotniczym hubem?

Chełmska PANS się rozrasta

Państwowa Akademia Nauk Stosowanych w Chełmie wchodzi w kolejny etap rozwoju. Na lotnisku w Depułtyczach Królewskich powstanie nowoczesny hangar lotniczy wraz z zapleczem administracyjno-socjalnym. To inwestycja, która ma nie tylko poprawić warunki szkolenia, ale przede wszystkim odpowiedzieć na dynamiczny wzrost liczby studentów i rozwój kierunków lotniczych.

Nowy obiekt powstanie na terenie uczelnianego lotniska w Depułtyczach Królewskich i – jak podkreślają władze Centrum Lotniczego – jest dziś po prostu koniecznością. Skala działalności ośrodka znacząco przekroczyła pierwotne założenia.

Początkowo bowiem szkolono tu kilkanaście osób rocznie. Dziś w całym cyklu kształcenia jest ponad 300 studentów, a sama flota uczelni rozrosła się z dwóch do trzynastu statków powietrznych. To ogromny skok, który – jak przyznaje dyrektor Centrum Lotniczego **Łukasz Puzio** – doprowadził infrastrukturę do granic jej wydolności.

Nowy hangar ma to zmienić. Obiekt o powierzchni około 1000 m² pomieści od 8 do 10 statków powietrznych i pozwoli usprawnić obsługę techniczną maszyn. Dziś część prac serwisowych odbywa się poza lotniskiem, co wydłuża czas przygotowania samolotów do lotów i utrudnia organizację szkolenia.

– To infrastruktura, która jest nam dziś niezbędna do dalszego funkcjonowania i rozwoju – podkreśla Puzio. – Bez niej trudno byłoby utrzymać obecny poziom szkolenia, nie mówiąc o jego dalszym rozwoju.

Inwestycja za blisko 10 milionów

Budowa hangaru to przedsięwzięcie o wartości około 10 mln zł. Najkorzystniejszą ofertę w przetargu złożyła firma ASECO Construction Polska. Całość inwestycji pochłonie jednak ponad 11 mln zł, ponieważ obejmuje także wyposażenie oraz infrastrukturę towarzyszącą.

Projekt jest finansowany głównie ze środków Ministerstwa Nauki i Szkolnictwa Wyższego, przy udziale wkładu własnego uczelni. Zakres prac jest szeroki. Oprócz samego hangaru powstanie również budynek administracyjny o powierzchni około 500 m², płyta postojowa, droga techniczna oraz dodatkowe miejsca parkingowe. Całość zostanie wyposażona w nowoczesne instalacje i systemy bezpieczeństwa.

Zakończenie inwestycji planowane jest na połowę 2027 roku.

Odpowiedź na rosnące potrzeby

Budowa hangaru to nie tylko poprawa komfortu pracy, ale przede wszystkim warunek dalszego rozwoju kierunków lotniczych. Uczelnia konsekwentnie poszerza ofertę – obok pilotów samolotowych i śmigłowcowych kształci również mechaników lotniczych, a niedawno uruchomiła szkolenia kontrolerów ruchu lotniczego.

To właśnie rozwój tych specjalności generuje największe zapotrzebowanie na nową infrastrukturę.

– Lotnictwo to nie tylko piloci. To cały system: obsługa techniczna, kontrola ruchu, przygotowanie operacji. My staramy się kształcić kadry kompleksowo – zaznacza dyrektor.

Pierwsze efekty już widać. Niedawno uczelnia wypuściła pierwszych absolwentów kursu kontrolerów ruchu lotniczego, a na terenie kampusu działa także jednostka egzaminacyjna Urzędu Lotnictwa Cywilnego – jedyna poza Warszawą.

fot. PANS Chełm

Lotnisko PANS w Depułtyczach Królewskich z roku na rok rośnie w siłę. Rozbudowa infrastruktury ma wzmocnić jego pozycję jako jednego z najważniejszych ośrodków szkolenia lotniczego w Polsce.

Lotniczy hub?

Rozwój infrastruktury i oferty edukacyjnej sprawia, że Państwowa Akademia Nauk Stosowanych w Chełmie coraz częściej postrzegana jest jako jeden z najważniejszych ośrodków szkolenia lotniczego w Polsce. Sam dyrektor Centrum Lotniczego nie ukrywa, że uczelnia aspiruje do roli lidera.

– Patrząc na skalę działalności i zakres szkolenia, jesteśmy dziś jednym z wiodących ośrodków w kraju – mówi Puzio.

Nowy hangar ma tę pozycję jeszcze wzmocnić. Choć – jak przyznaje dyrektor – obiekt w całości będzie wykorzystywany na potrzeby uczelni i raczej nie znajdzie zastosowania komercyjnego, to jego znaczenie dla rozwoju ośrodka jest kluczowe.

W roku jubileuszu 25-lecia uczelni inwestycja nabiera dodatkowego symbolicznego znaczenia. To nie tylko rozbudowa infrastruktury, ale także wyraźny sygnał, że lotnicza specjalizacja Chełma wchodzi na jeszcze wyższy poziom. **AW**

Parkowanie blokuje ruch, dziury niszczą auta

CHEŁM Zakazy zatrzymywania na newralgicznych ulicach i kompleksowe remonty najbardziej zniszczonych odcinków – to odpowiedź ratusza na interpelacje radnego Kamila Błaszczuka. Problemy mieszkańców są jednak znacznie szersze i dotyczą zarówno bezpieczeństwa, jak i jakości nawierzchni w wielu częściach Chełma.

Radny Rady Miasta Chełm **Kamil Błaszczuk** (Klub Radnych Chełmianie) zwrócił się do władz miasta z interpelacjami dotyczącymi organizacji ruchu na ul. Trubakowskiej i ul. Skorupki. W jego ocenie obecna sytuacja stwarza realne zagrożenie dla kierowców i pieszych.

Jak podkreślał w swoim piśmie: „Obecnie bardzo często dochodzi do postoju pojazdów przy budynku ZWiPP nr 1, co powoduje znaczne ograniczenie płynności ruchu i niejednokrotnie stwarza niebezpieczne sytuacje".

Radny zaproponował wprowadzenie zakazów zatrzymywania oraz rozważenie ruchu jednokierunkowego na ul. Skorupki. Wskazał także na rosnący ruch związany z zabudową wielorodzinną.

Miasto zapowiada konkretne działania

W odpowiedzi podpisanej przez wiceprezydenta **Radosława Wnuka** wskazano, że projekt zmian organizacji ruchu na ul. Trubakowskiej „zostanie sporządzony niezwłocznie", a oznakowanie obejmie cały odcinek drogi.

W przypadku ul. Skorupki sprawa ma zostać omówiona

na najbliższym posiedzeniu Komisji ds. Bezpieczeństwa Ruchu Drogowego.

Potrzebne nie tylko łatki, ale remonty

Druga część interpelacji dotyczyła stanu nawierzchni wielu ulic w Chełmie. Po zimie pojawiły się liczne ubytki, które – jak wskazują mieszkańcy – utrudniają codzienne funkcjonowanie i mogą prowadzić do uszkodzeń pojazdów.

Miasto informuje, że przeprowadzono oględziny, a część napraw została już wykonana lub zlecona. Prace naprawcze mają być realizowane sukcesywnie i – według zapowiedzi – zakończą się do końca trzeciego kwartału tego roku. Urzędnicy informują, że kolejność działań zależy od natężenia ruchu, znaczenia drogi i poziomu zagrożenia. Najpierw usuwane są najbardziej niebezpieczne ubytki.

W wielu przypadkach problem jest jednak poważniejszy niż pojedyncze ubytki. Jak zaznaczono w odpowiedzi: „Dalsze wykonywanie napraw cząstkowych nie przyniesie oczekiwanych efektów z uwagi na rozległe uszkodzenia nawierzchni oraz jej pofałdowanie na całej długości".

To oznacza konieczność planowania kompleksowych remontów, a nie tylko doraźnych działań. **AW**

Ogień w gospodarstwie i przy granicy

fot. KP PSP w Krasnymstawie

REGION W środę, 15 kwietnia, około godziny 4:00 dyżurny krasnostawskiej straży pożarnej otrzymał zgłoszenie o pożarze na prywatnej posesji w miejscowości Wiśniów w gminie Gorzków. Płonął budynek gospodarczy, w skład którego wchodziła stodoła oraz obora. Dzień wcześniej chełmscy strażacy jeździli na interwencję do Dorohuska.

Do Wiśniowa natychmiast skierowano zastępy z Komendy Powiatowej Państwowej Straży Pożarnej w Krasnymstawie, a także jednostki ochotniczych straży pożarnych z miejscowości: Zastawie, Krakowskie Przedmieście oraz Gorzków, w sumie 16 strażaków.

Dzięki sprawnej akcji ratowników udało się opanować sytuację i zapobiec dalszemu rozprzestrzenianiu się ognia na sąsiednie zabudowania. Na szczęście w zdarzeniu nikt nie ucierpiał.

Trwają ustalenia, co było bezpośrednim powodem pojawienia się ognia i jak duże są straty.

Natomiast we wtorek (14 kwietnia) około godziny 18:40 do niebezpiecznego zdarzenia doszło przy granicy w Dorohusku. Chełmscy strażacy zostali wezwani do pożaru ciągnika siodłowego.

Sytuacja wyglądała groźnie, gdyż ogień pojawił się w kabinie pojazdu ciężarowego. Na szczęście szybka reakcja kierowców zapobiegła tragedii. Przy pomocy podręcznych gaśnic proszkowych próbowali opanować płomienie.

Na miejsce skierowano strażaków z Chełma oraz druhów z OSP Dorohusk, którzy zabezpieczyli pojazd i upewnili się, że zagrożenie zostało całkowicie wyeliminowane. Wstępne ustalenia wskazują, że przyczyną zdarzenia mogła być awaria instalacji elektrycznej w ciężarówce.

W tym przypadku również nie było osób poszkodowanych. **(apm)**

ELIMINACJE POWIATOWE WOJEWÓDZKIEGO PRZEGLĄDU KAPEL I ŚPIEWAKÓW LUDOWYCH

Kto wyśpiewa sobie sukces?

fot. Powiat Chełmski

GM. REJOWIEC FABRYCZNY W sobotę (11 kwietnia) w sali widowiskowej GOK w Pawłowie odbyły się eliminacje powiatowe Wojewódzkiego Przeglądu Kapel i Śpiewaków Ludowych, podczas których zostali wyłonieni reprezentanci powiatu chełmskiego do udziału w eliminacjach wojewódzkich, które odbędą się 9 maja br. w Centrum Spotkania Kultur w Lublinie.

Jury postanowiło nominować do udziału w eliminacjach wojewódzkich następujących wykonawców: w kategorii zespoły śpiewacze bez towarzyszenia instrumentalnego: **Zespół śpiewaczy Rakołupianki z Rakołup, Zespół śpiewaczy Echo z Gołębia, Zespół śpiewaczy Radość z Liszna, Zespół śpiewaczy Kumowianki z Kumowa Majorackiego i Zespół śpiewaczy Koral z Kamienia.**

W kategorii solistów - śpiewaków bez towarzyszenia instrumentalnego: **Emilia Gryniuk z Sielca, Halina Romanowska ze Żmudzi, Agnieszka Bandosz z Gołębia**, a w kategorii Mistrz i Uczeń: mistrzyni **Maria Kociuba** z uczennicą **Karoliną Psujek z Pawłowa**.

Nagrody finansowe dla uczestników i zwycięzców konkursu ufundował Powiat Chełmski. Eliminacje wojewódzkie do 60. Ogólnopolskiego Festiwalu Kapel i Śpiewaków Ludowych w Kazimierzu Dolnym, odbędą się 9 maja 2026 r. w Klubie Muzycznym Centrum Spotkania Kultur w Lublinie. **(apm)**

OFERUJEMY
kruszony gruz
z rozbiórek betonowo-ceglany
frakcja od 2 do 80 mm,
min. zamówienie 15 t
Cena 30 zł/ t + VAT
Chełm, ul. Fabryczna 6
tel. 602 526 620
5149

PELLET DRZEWNY
sprzedaż hurtowa i detaliczna
BRYKIET DRZEWNY
KORA SOSNOWA
Producent:
Graf Pellet, Sielec 136 B tel. 509 311 488
biomass.produkcja@gmail.com www.grafpellet.pl
5958

eprasa.pl 0ba8c56271

CHEŁM Budżet Obywatelski 2026. Miasto ogłosiło przetarg

Nowe chodniki przy ul. Wolności?

Źródło: Program Funkcjonalno - Użytkowy

Miasto szykuje kolejną inwestycję w infrastrukturę pieszą. Ruszył przetarg na remont chodników przy ul. Wolności. Zadanie zostanie zrealizowane w formule „zaprojektuj i wybuduj", co oznacza, że wykonawca będzie odpowiadał zarówno za projekt, jak i wykonanie prac.

Inwestycja obejmuje remont chodników po południowej stronie ulicy Wolności. Zadanie zostało wpisane do Budżetu Obywatelskiego na 2026 rok i – jak podkreśla miasto – ma poprawić komfort oraz bezpieczeństwo pieszych.

Projekt i budowa w jednym

Zamówienie ma charakter kompleksowy. Wybrany wykonawca będzie musiał nie tylko przeprowadzić roboty budowlane, ale wcześniej przygotować pełną dokumentację projektową, uzyskać wymagane uzgodnienia i pozwolenia, a następnie doprowadzić inwestycję do odbioru i oddania do użytkowania.

To tzw. formuła „zaprojektuj i wybuduj", która przenosi dużą część odpowiedzialności na wykonawcę. Obejmuje ona m.in. opracowanie projektów technicznych, wykonanie robót drogowych, a także przygotowanie dokumentacji powykonawczej i przeprowadzenie procedur formalnych.

Miasto zakłada, że całość inwestycji powinna zostać zrealizowana w ciągu maksymalnie 7 miesięcy od podpisania umowy. Na sam etap projektowy przewidziano do 3 miesięcy.

To stosunkowo krótki czas, zwłaszcza biorąc pod uwagę konieczność uzyskania wszystkich wymaganych uzgodnień i decyzji administracyjnych.

Nie tylko cena zdecyduje

Oferty będą oceniane według dwóch kryteriów: cena – 60 proc. oraz okres gwarancji – 40 proc.

Minimalny okres gwarancji wynosi 5 lat, a maksymalny 7 lat. Oznacza to, że wykonawcy mogą konkurować nie tylko ceną, ale również jakością i trwałością proponowanych rozwiązań. Termin składania ofert wyznaczono na 17 kwietnia 2026 roku. Tego samego dnia nastąpi ich otwarcie.

Co ważne, w projekcie Budżetu Obywatelskiego kwota przeznaczona na realizację tego zadania wynosiła 130 tys. zł. Miasto nie podało jeszcze, jaką kwotę zamierza przeznaczyć na inwestycję w postępowaniu przetargowym – informacja ta zostanie ujawniona dopiero przed otwarciem ofert. **AW**

Bilet do podziemi kupisz online

CHEŁM Zdarzyło wam się przyjść do Chełmskich Podziemi Kredowych z myślą o oprowadzeniu rodziny spoza Chełma po tej unikalnej w skali Europy atrakcji? Chcecie kupić bilety, stoicie w kolejce... a na miejscu okazuje się, że wejściówki są – ale dopiero na jutro? Teraz to już przeszłość. Chełmskie Podziemia Kredowe wkraczają w XXI wiek – w końcu.

Od 10 kwietnia uruchomiona została sprzedaż biletów online. To zmiana, na którą czekali zarówno mieszkańcy, jak i turyści. Zakupu można dokonać przez platformę abilet.pl, co pozwala zaplanować wizytę z wyprzedzeniem i uniknąć nerwowego sprawdzania dostępności na miejscu.

fot. Miasto Chełm

Nowe rozwiązanie ma przede wszystkim skrócić czas oczekiwania i rozładować kolejki, które w sezonie turystycznym potrafiły być długie. A zainteresowanie podziemiami nie maleje – wręcz przeciwnie.

– Wprowadzenie biletów w formule online to realizacja naszej zapowiedzi związanej z usprawnieniem oraz stopniową modernizacją największej atrakcji turystycznej Chełma – mówi **Dominik Małys,** p.o. dyrektora Miejskiego Ośrodka Sportu i Rekreacji w Chełmie. – Rok do roku notujemy wzrost liczby turystów, dlatego wychodzimy naprzeciw ich oczekiwaniom.

I rzeczywiście – liczby robią wrażenie. W 2025 roku Podziemia odwiedziło 37 515 osób, co stanowi rekord w historii tego miejsca.

Dla odwiedzających oznacza to jedno: większy komfort i przewidywalność. Możliwość rezerwacji konkretnej godziny zwiedzania to dziś standard w popularnych atrakcjach – teraz dołącza do nich także Chełm.

– Zachęcamy wszystkich turystów do skorzystania z nowej możliwości i zaplanowania wizyty już dziś – dodaje Małys.

Bo choć magia tego miejsca – z legendarnym Duchem Bieluchem na czele – pozostaje niezmienna, to sposób jego zwiedzania właśnie zrobił duży krok naprzód.

Zakupu biletów będzie można dokonać za pośrednictwem platformy abilet.pl. **AW**

Ul. Wołyńska doczeka się remontu?

CHEŁM Mieszkańcy i rodzice uczniów Szkoły Podstawowej nr 1 od dawna zwracali uwagę na fatalny stan fragmentu ul. Wołyńskiej. Po interpelacji radnego Wojciecha Wójcika jest konkret – miasto zapowiada modernizację tego odcinka w ramach większego zadania inwestycyjnego.

Stan ul. Wołyńskiej na odcinku od Szkoły Podstawowej nr 1 do Al. Marszałka Józefa Piłsudskiego od dawna budził zastrzeżenia mieszkańców. Problem dotyczy nie tylko komfortu jazdy, ale przede wszystkim bezpieczeństwa – szczególnie w rejonie szkoły, gdzie codziennie pojawiają się dzieci i ich rodzice.

Na ten problem zwrócił uwagę radny **Wojciech Wójcik**

(Klub Radnych Chełmianie), który w swojej interpelacji podkreślał, że „obecny stan nawierzchni jezdni oraz infrastruktury towarzyszącej budzi liczne zastrzeżenia mieszkańców".

„W szczególności zwracana jest uwaga na nierówności nawierzchni, miejscowe ubytki w jezdni, niewystarczający stan chodników oraz potrzebę poprawy bezpieczeństwa pieszych w rejonie szkoły" - napisał radny w interpelacji.

Radny argumentował, że modernizacja tego fragmentu drogi mogłaby znacząco poprawić bezpieczeństwo ruchu drogowego, zwłaszcza dla dzieci uczęszczających do pobliskiej szkoły. Interpelacja była jednocześnie głosem mieszkańców, którzy od dłuższego czasu domagali się działań, a temat ten był podejmowany wielokrotnie także przez innych radnych, zawsze jednak odpowiedź miejskich urzędników brzmiała tak samo: „nie mamy przewidzianych środków".

Tym razem jest inaczej. Jak poinformował zastępca prezydenta Chełma **Radosław Wnuk**, inwestycja została wpisana do planów.

W odpowiedzi czytamy wprost: „Remont przedmiotowego odcinka drogi zostanie uwzględniony w przygotowaniu zadania pn. '„Przebudowa dróg gminnych na terenie Miasta Chełm - II - etap'".

To oznacza, że długo wyczekiwana modernizacja nie będzie realizowana jako osobne zadanie, lecz jako część większego pakietu inwestycji drogowych w mieście.

Na razie nie podano konkretnego terminu rozpoczęcia prac ani ich zakresu, jednak sama deklaracja wpisania inwestycji do planów to pierwszy, istotny krok. Dla mieszkańców i rodziców uczniów SP nr 1 to sygnał, że problem został dostrzeżony i ma szansę na realne rozwiązanie. **AW**

CHEŁM Mieszkańcy chcą więcej zieleni i lepszego powietrza

Niska frekwencja, konkretne postulaty

Zakończyła się pierwsza tura konsultacji społecznych dotyczących Miejskiego Planu Adaptacji do zmian klimatu dla Chełma. Choć udział mieszkańców był ograniczony, zgłoszone uwagi jasno pokazują, jakie problemy są dla nich najważniejsze.

Konsultacje trwały od 16 lutego do 9 marca 2026 roku. W ich ramach mieszkańcy mogli wypełniać ankiety, składać formularze konsultacyjne oraz wziąć udział w spotkaniu w Urzędzie Miasta, które odbyło się 5 marca. W sumie wpłynęły 24 ankiety i 2 formularze konsultacyjne.

fot. Miasto Chełm

Zieleni wciąż za mało

Z odpowiedzi mieszkańców wynika, że ilość zieleni w Chełmie jest oceniana najczęściej jako niewystarczająca lub jedynie dostateczna. Wskazywano przede wszystkim na potrzebę zazielenienia centrum miasta, m.in. Placu Łuczkowskiego, deptaka przy ul. Lwowskiej czy Placu Gdańskiego.

Wśród najczęściej wskazywanych przez mieszkańców działań dominowały rozwiązania oparte na zwiększaniu udziału zieleni i ograniczaniu negatywnych skutków urbanizacji. Proponowano przede wszystkim intensyfikację nasadzeń drzew i krzewów, które poprawiają mikroklimat i jakość powietrza. Wskazywano także na potrzebę tworzenia tzw. parków kieszonkowych – niewielkich, ale dostępnych terenów zielonych w różnych częściach miasta.

Istotnym kierunkiem jest również rozwój ogrodów deszczowych oraz szerzej – zielonej infrastruktury, która pozwala zatrzymywać wodę opadową i ograniczać ryzyko podtopień. Mieszkańcy zwracali także uwagę na konieczność „odbetonowania" przestrzeni miejskiej, czyli zmniejszania powierzchni utwardzonych na rzecz terenów biologicznie czynnych, co ma znaczenie zarówno dla komfortu życia, jak i odporności miasta na zmiany klimatu.

Upały, susze i podtopienia

Mieszkańcy zauważają wyraźne skutki zmian klimatycznych w codziennym życiu. Najczęściej wskazywano na wzrost temperatur, fale upałów, gwałtowne zjawiska pogodowe oraz pogorszenie jakości powietrza.

Za najbardziej narażone obszary uznano centrum miasta oraz osiedla Cementowni i Rejowiecka.

Konkretne postulaty mieszkańców

Podczas spotkania konsultacyjnego mieszkańcy zwracali uwagę na szereg problemów wpływających na codzienne funkcjonowanie miasta. Jednym z najczęściej podnoszonych tematów była jakość powietrza – wskazywano na potrzebę skuteczniejszych działań ograniczających emisję zanieczyszczeń oraz lepszego wykorzystania istniejących narzędzi monitoringu.

W tym kontekście pojawił się również postulat wyznaczenia tzw. korytarzy przewietrzania, które mogłyby poprawić cyrkulację powietrza i ograniczyć jego stagnację w zabudowanych częściach miasta. Mieszkańcy zgłaszali także uwagi dotyczące utrzymania łąk kwietnych, wskazując na problemy estetyczne i organizacyjne oraz potrzebę lepszej informacji o ich funkcji.

Istotnym wątkiem była gospodarka wodami opadowymi – podkreślano konieczność wdrażania rozwiązań retencyjnych, które ograniczą ryzyko podtopień i pozwolą efektywniej wykorzystywać wodę deszczową. W dyskusji pojawiły się również postulaty dotyczące poprawy transportu publicznego i ograniczenia emisji pochodzących z ruchu samochodowego.

W tym kontekście zaproponowano także rozważenie wprowadzenia strefy czystego transportu jako jednego z narzędzi poprawy jakości powietrza w mieście.

W samym spotkaniu konsultacyjnym aktywny udział w dyskusji wzięło dwóch mieszkańców. Zgłoszone uwagi mają zostać przeanalizowane i uwzględnione w dalszych pracach nad dokumentem. **AW**

eprasa.pl 0ba8c56271

REGION Blisko 2 tysiące prób samobójczych wśród młodych. Tragedie miały miejsce także w Chełmie, Krasnymstawie i Włodawie

Dlaczego nie chcą żyć?

W 2025 roku w Polsce odnotowano 1925 prób samobójczych wśród dzieci i młodzieży oraz 161 przypadków zakończonych śmiercią – wynika z danych Komendy Głównej Policji. Choć Lubelszczyzna nie należy do regionów z najwyższą liczbą takich zdarzeń, problem pozostaje poważny. W ubiegłym roku odnotowano tu 117 prób, co stanowi około 6 proc. wszystkich przypadków w kraju. Do tragicznych zdarzeń dochodziło też w naszym regionie.

Najwięcej prób odnotowano w województwach pomorskim (302 przypadki) oraz śląskim (299). Najmniej – w lubuskim (31) i opolskim (27). Szczególnie niepokojące są dane dotyczące najmłodszych – dzieci w wieku 7–12 lat. W tej grupie doszło do 83 prób samobójczych, z czego 5 zakończyło się zgonem.

Lubelszczyzna: duże zróżnicowanie między powiatami

Na tle kraju województwo lubelskie nie należy do regionów o najwyższej liczbie prób samobójczych, jednak dane lokalne pokazują wyraźne różnice między poszczególnymi powiatami.

Najwięcej przypadków odnotowano w Lublinie – 25. Wysokie liczby pojawiły się także w Zamościu (19), Białej Podlaskiej (15) oraz Puławach (11) i Łęcznej (10).

W mniejszych powiatach liczby są niższe, ale nie oznacza to braku problemu. W Chełmie odnotowano 4 próby samobójcze, podobnie m.in. w Krasnymstawie, Lubartowie, Świdniku i Łukowie. Z kolei w Tomaszowie Lubelskim było ich 5, a w Hrubieszowie – 3.

Najniższe wartości – a właściwie ich brak – odnotowano w Janowie Lubelskim, Kraśniku i Rykach (po 0 przypadków). Pojedyncze zdarzenia wystąpiły m.in. w Biłgoraju i Parczewie (po 1 przypadku), a także we Włodawie i Radzyniu Podlaskim (po 2).

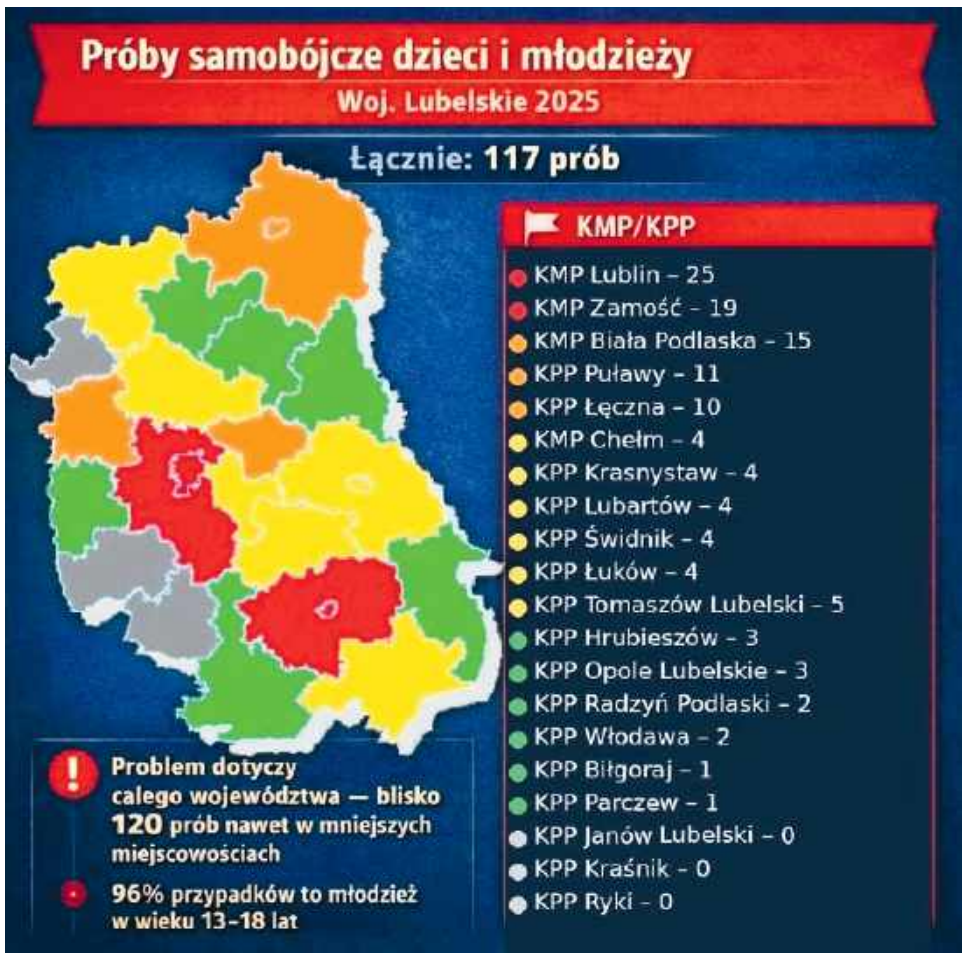

Łącznie we wszystkich komendach województwa odnotowano 117 prób samobójczych dzieci i młodzieży, niestety 12 z nich zakończyło się śmiercią.

„Kryzys nie bierze się znikąd"

Jak podkreśla **dr hab. Marlena Stradomska,** psycholog, psychoterapeuta i suicydolog z UMCS, nie istnieje jedna przyczyna zachowań samobójczych.

– Kryzys nie bierze się z próżni. To często wynik długotrwałego procesu, w którym młody człowiek traci poczucie sprawstwa i bezpieczeństwa – zaznacza ekspertka.

Wśród najczęstszych czynników ryzyka wymienia problemy rodzinne, takie jak konflikty czy brak emocjonalnej dostępności rodziców, ale także presję szkolną i niską samoocenę. Coraz większą rolę odgrywają również media społecznościowe.

– Idealne, wyimaginowane obrazy życia sprzyjają porównywaniu się i pogarszają samopoczucie. Do tego dochodzi cyberbullying, który nie kończy się po wyjściu ze szkoły – podkreśla Stradomska.

Istotnym czynnikiem jest także izolacja społeczna. Poczucie bycia „outsiderem" może być dla nastolatka jednym z najsilniejszych doświadczeń prowadzących do depresji.

Sygnały, które łatwo przeoczyć

– Największym błędem dorosłych jest bagatelizowanie problemu. Słowa „inni mają gorzej" czy „nie przesadzaj" mogą pogłębiać poczucie osamotnienia dziecka – podkreśla ekspertka.

Wycofanie z aktywności, zmiany snu, drażliwość czy agresja bywają błędnie interpretowane jako „bunt". Tymczasem mogą być sygnałem poważnych problemów. U dzieci depresja często objawia się nie smutkiem, lecz złością lub cynizmem.

Niepokojące mogą być także objawy psychosomatyczne – bóle brzucha, głowy czy nudności przed szkołą bez wyraźnej przyczyny medycznej. Szczególnie alarmującym sygnałem jest rozdawanie swoich rzeczy.

Kluczowa jest rozmowa i szybka reakcja

Specjaliści podkreślają, że najważniejsza jest szybka reakcja i otwarta komunikacja.

– Czasami ważniejsze od rozwiązania problemu jest pokazanie dziecku: „Widzę, że cierpisz, jestem przy Tobie" – zaznacza Stradomska.

Pomoc można znaleźć w systemie opieki psychicznej, który obejmuje m.in. ośrodki środowiskowe, centra zdrowia psychicznego i oddziały szpitalne. Wsparcie oferują także organizacje pozarządowe, takie jak platforma „Życie Warte Jest Rozmowy".

Jednocześnie system wciąż zmaga się z poważnymi problemami.

– Mamy do czynienia z kryzysem psychiatrii dziecięcej – brakuje specjalistów, a dostęp do pomocy jest utrudniony przez długie kolejki i koszty prywatnego leczenia – zaznacza Stradomska.

Profilaktyka zaczyna się w domu

Zdaniem ekspertów ograniczenie skali zjawiska wymaga działań na wielu poziomach. Kluczową rolę odgrywa rodzina.

– Profilaktyka zaczyna się w domu – od relacji opartej na zaufaniu, rozmowie i uważności na emocje dziecka, a nie na kontroli – podkreśla ekspertka.

Szkoły powinny prowadzić realne działania profilaktyczne, a nie tylko formalne – warsztaty, zajęcia z inteligencji emocjonalnej czy dostęp do psychologa.

Z kolei samorządy mogą wspierać młodzież poprzez finansowanie telefonów zaufania, tworzenie świetlic i bezpiecznych przestrzeni do spędzania czasu.

Bo – jak podkreślają specjaliści – każdy kryzys można zatrzymać, jeśli odpowiednio wcześnie pojawi się pomoc.

AW

Jeśli przeżywasz trudności i myślisz o odebraniu sobie życia lub chcesz pomóc osobie zagrożonej samobójstwem, pamiętaj, że możesz skorzystać z bezpłatnych numerów pomocowych:

800 70 22 22 - całodobowy Centrum Wsparcia dla osób dorosłych w kryzysie psychicznym;

80 12 12 12 - całodobowy Dziecięcy Telefon Zaufania Rzecznika Praw Dziecka;

116 111 - całodobowy Telefon Zaufania dla Dzieci i Młodzieży;

116 123 - całodobowy Telefon wsparcia emocjonalnego dla dorosłych;

112 - numer alarmowy w sytuacjach zagrożenia zdrowia i życia.

PGE Dystrybucja S.A. Oddział Zamość zaprasza do składania ofert na nabycie nieruchomości położonych:

- w Narolu przy ul. Bohaterów 19 Września 1939 nr 15, pow. lubaczowski, woj. podkarpackie.
- w Żółkiewce przy ul. Szkolnej nr 3, pow. krasnostawski, woj. lubelskie.
- w Poturzynie, Poturzyn 51, gmina Telatyn, vpow. tomaszów lubelski, woj. lubelskie.

Ogłoszenia o przetargach dostępne są na stronie internetowej https://nieruchomosci.gkpge.pl

PGE
PGE Dystrybucja
9129

eprasa.pl 0ba8c56271

GMINA RUDA-HUTA Wójt postawił ultimatum, a młodzi chwycili za miotły

Odebrali lekcję odpowiedzialności

Weekendowe spotkanie towarzyskie przy altanie obok urzędu w Rudzie-Hucie mogło skończyć się dla grupy młodych ludzi poważnymi konsekwencjami. Zamiast wezwań na policję i wstydu przed rodzicami, wybrali jednak dojrzałość i odpowiedzialność. Po stanowczej reakcji wójta Jarosława Walczuka, teren, który jeszcze w niedzielę rano przypominał wysypisko, w poniedziałek lśnił czystością.

fot. profil Facebook Jarosław Walczuk

Beztroscy imprezowicze pozostawili po sobie kiepskie wrażenie. Na szczęście zdołali się zrehabilitować w oczach władz i lokalnej opinii publicznej.

Krajobraz po „pikniku"

Piątkowy i sobotni wieczór (10–11 kwietnia) grupa młodzieży postanowiła spędzić w ogólnodostępnej altanie rekreacyjnej. Niestety, uczestnicy spotkania zapomnieli o podstawowych zasadach kultury. Trawnik i kostka brukowa zostały zasypane szklanymi butelkami po piwie i mocniejszych alkoholach. Na ziemi, tuż obok drewnianej konstrukcji, wylądowała nawet tacka z niedojedzonymi kiełbaskami z grilla.

Ten przykry widok zastał w niedzielę wójt gminy **Jarosław Walczuk**.

– Wracałem akurat z kościoła i postanowiłem przyjrzeć się bliżej temu miejscu. Zaniemówiłem. Po prostu aż nie chciało się tam patrzeć – relacjonuje włodarz. – Pomyślałem sobie: niedziela, ludzie spacerują, nie może tak być. Trzeba zareagować i to skutecznie – dodaje.

Ultimatum i siła monitoringu

Wójt nie zwlekał z reakcją. Opublikował post, a w nim komunikat, przypominając, że obiekt jest monitorowany, a tożsamość osób biesiadujących jest znana. Wybór, jaki postawił sprawcom, był prosty: albo posprzątają po sobie do godziny 7:00 w poniedziałek (13 kwietnia), albo dojdzie do oficjalnego spotkania z udziałem rodziców oraz dzielnicowego w celu wyciągnięcia konsekwencji.

– Dałem im propozycję: albo posprzątają, a jak nie, to się spotykamy na rozmowę – wyjaśnia wójt Walczuk. – Wieść się rozeszła. Jak napisałem, że mamy monitoring i jestem w stanie ich rozpoznać, to się po prostu poczuli w obowiązku przyjść. Myślę, że i rodzice na to wpłynęli. To w końcu nic miłego rozmawiać o przewinieniach dzieci - zauważa włodarz.

Szczęśliwy finał

Apel przyniósł natychmiastowy skutek. Już kilka godzin po interwencji wójta, sprawcy zamieszania pojawili się na miejscu z odpowiednim sprzętem.

– Proszę sobie wyobrazić, że szedłem na spacer jakieś dwie, trzy godziny po pierwszych oględzinach altany i już wracali z miotłami. Po prostu posprzątali – mówi z satysfakcją wójt.

W poniedziałek rano włodarz osobiście sprawdził raz jeszcze stan obiektu i wykonał dokumentację zdjęciową potwierdzającą porządek.

– Jest po prostu ładnie posprzątane, tak jak powinno być. Stanęli na wysokości zadania. Jestem zadowolony – podsumowuje.

Monitoring jako wychowawca

To nie pierwsza taka sytuacja w Rudzie-Hucie. Wójt przypomniał nam zdarzenie sprzed kilku lat, gdy dzieci zamazały altanę flamastrami. Wtedy również dzięki kamerom udało się ustalić sprawców, którzy w ramach zadośćuczynienia musieli odnowić obiekt.

Włodarz podkreśla, że dobrej jakości monitoring daje rezultaty nie tylko w karaniu, ale przede wszystkim w dyscyplinowaniu i uczeniu szacunku do wspólnego mienia. Gdyby młodzież od razu po zabawie zadbała o porządek, cała sprawa w ogóle nie musiałaby stać się publiczna. Tym razem skończyło się na strachu i lekcji sprzątania. Wydaje się, że zapadnie ona na długo w pamięć miłośnikom nocnego biesiadowania. **RC**

Upamiętnią dyrektora i zmienią przestrzeń

REJOWIEC FABRYCZNY
Fundacja Rozwoju Rejowca Fabrycznego ogłasza rozpoczęcie niezwykle ważnej dla lokalnej społeczności inwestycji, która polegać będzie na zmianie oblicza skweru położonego u zbiegu ulic Lubelskiej i Hirszfelda. Ma ona także symboliczny wymiar – skwer nosi bowiem imię postaci niezwykle zasłużonej dla tej części powiatu chełmskiego – niegdysiejszego dyrektora rejowieckiej cementowni Borysa Słowickiego.

Władze i społecznicy wyjaśniają, że powstanie w tej części miasta nowoczesna i zielona strefa integracji. Będzie to projekt, który połączy szacunek do lokalnej historii z nowoczesnym designem.

Głównym założeniem projektu jest przekształcenie zaniedbanego obecnie terenu w bezpieczną i estetyczną przestrzeń publiczną. Inwestycja nie tylko poprawi wygląd centrum Rejowca Fabrycznego, ale przede wszystkim odda mieszkańcom miejsce do codziennego wypoczynku.

- Chcemy stworzyć przestrzeń w pełni otwartą i dostępną dla każdego – od seniorów, szukających cienia na wygodnej ławce, po młodzież i rodziny z dziećmi. Kluczowa jest dla nas spójność estetyczna, dlatego wyposażenie skweru będzie nawiązywać do niedawno zmodernizowanego parku miejskiego – podkreślają samorządowcy.

Na jakie rozwiązania mogą liczyć mieszkańcy? Powstanie między innymi nowe centrum spotkań. Odtworzony zostanie dawny plac centralny. Jego nawierzchnia zostanie wybrukowana kostką. To miejsce będzie stanowiło przestrzeń do organizacji lokalnych wydarzeń o charakterze kulturalnym.

Na mieszkańców czekać będą wygodne ławki, drewniane leżaki oraz jedna, wyjątkowa ławka - z biblioteczką do bookcrossingu. To sposób na promowanie czytelnictwa pod chmurką i zachęta do wymieniania się swoimi książkowymi inspiracjami. Przy wejściu na skwer ma być zamontowana pergola dla roślin pnących, a tablica informacyjna zostanie osadzona na murku z cegły rozbiórkowej – materiał będzie upamiętniał dawny charakter miasta.

Nowe oświetlenie parkowe zapewni komfort po zmroku, a system ciągów pieszych został zaprojektowany tak, by bez przeszkód mogły z niego korzystać osoby o ograniczonej mobilności.

- Wszystkie rozwiązania zostały zaplanowane tak, aby maksymalnie wykorzystać zieloną, naturalną przestrzeń. Istniejący drzewostan zostanie poddany specjalistycznej pielęgnacji, a towarzyszyć mu będą liczne nowe nasadzenia. Dzięki starannemu doborowi drzew alejowych, krzewów, bylin i roślin cebulowych, skwer będzie cieszył oko feerią barw przez cały rok – od wczesnej wiosny aż do późnej jesieni – przekonuje burmistrz **Gabriel Adamiec**.

Projekt realizowany będzie przy wsparciu funduszy zewnętrznych. **RC**

fot. https://www.google.pl/maps/place/Hirszfelda,+22-169+Rejowiec+Fabryczny

Zielona przestrzeń pomiędzy ulicami Hirszfelda i Lubelską zostanie na nowo urządzona.

Inwestorów zachęcą nowym planem

GM. SIEDLISZCZE W ocenie burmistrza Hieronima Zonika jednym z narzędzi, jakie warto wykorzystać w kontekście potencjalnego rozwoju jednostki samorządu terytorialnego, jest stała aktualizacja miejscowych planów zagospodarowania przestrzennego. Tylko w ten sposób, jak wyjaśnił w czasie niedawnych obrad, można zachęcić zewnętrzne podmioty do zainteresowania się określonym obszarem. Gdzie swoich szans upatrują urzędnicy w Siedliszczu?

- Tylko w ten sposób – zmieniając dokumenty planistyczne – możemy umożliwiać rozwój przedsiębiorczości na naszym terenie i tym samym powstawanie nowych miejsc pracy. Warto również wyjaśnić, że na tym etapie chcielibyśmy przyjąć uchwałę intencyjną, która otworzy dopiero pewne możliwości. Nie przyjmujemy jeszcze gotowego planu – nadmienił, uzasadniając projekt uchwały, włodarz.

W tej chwili władze wytypowały kilka lokalizacji, które będą następnie szczegółowo analizowane pod kątem możliwości uchwalenia nowego planu. Jedną z nich jest teren położony w bezpośrednim sąsiedztwie miejscowego szpitala.

- Od momentu, w którym najpierw wydzierżawiliśmy, a następnie sprzedaliśmy ten obiekt, stale się rozwija. Rozbudował się. Właściciele podmiotu mają już plany związane z dalszym rozwojem. Zakupili już dwie sąsiednie działki i chcieliby, aby zostały one przeznaczone na działalność związaną z usługami zdrowotnymi. Sądzimy, że warto – są miejsca pracy, a mieszkańcy mogą się po prostu leczyć – podkreślił w czasie obrad burmistrz Zonik.

Kolejne miejsca, jakie gmina chciałaby na nowo zagospodarować, to obiekty położone w Chojnie i Woli Korybutowej -Kolonii.

- W czasie, kiedy mówiono o utworzeniu kopalni, u nas w urzędzie pojawiło się szereg podmiotów, które zamierzały tutaj prowadzić swoją działalność. Cóż, naraziliśmy się tylko na koszty. Wyceniliśmy te budynki, były ogłoszenia, byliśmy przygotowani. Niestety – nikt nie zainwestował. Analizujemy więc możliwości, jakie możemy wykorzystać i chcielibyśmy zaproponować kilka rozwiązań – odniósł się do tych z kolei obszarów burmistrz.

Gmina zamierza pozyskać środki na utworzenie mieszkań komunalnych, mieszkań treningowych lub dom pomocy społecznej. Jednym słowem – usługi związane z opieką społeczną.

- Na tym etapie to są tylko plany. Prosimy na razie o przyjęcie uchwały – zaznaczył burmistrz. **RC**

Drogowej interwencji oczekują jak kania dżdżu

GM. REJOWIEC Trwają prace koncepcyjne, związane z przebudową drogi powiatowej oznaczonej numerem 3122L. To odcinek, który przebiega od Zagród przez Marynin do Hruszowa. W sprawie jego fatalnego stanu technicznego władze lokalnego samorządu alarmują od lat, ale jak zapewnił w czasie ostatniej sesji rady miejskiej burmistrz Tadeusz Górski, tym razem może się udać. Tymczasem podjęto uchwałę w sprawie przejęcia od powiatu zadanie zarządzania tą arterią.

Podobną uchwałę, tyle że dotyczącą powierzenia zadania zarządzania drogą powiatową, podjęła też – w czasie wcześniejszych obrad – rada powiatu. Wstępne założenia mówią, że prace mają objąć odcinek liczący niespełna 2 km.

Uzasadniając projekt przedmiotowej uchwały, burmistrz **Tadeusz Górski** podkreślił, że konsultacje dotyczące możliwości przebudowania drogi prowadzone były z zarządem powiatu od wielu długich miesięcy. Do tej pory kilkukrotnie podejmowano próbę przystąpienia do właściwych prac, ale tym razem wszystkie zabiegi mają przynieść wymierny skutek.

- Doszliśmy wspólnie do pewnego konstruktywnego porozumienia. Warto podkreślić, że na tym etapie przejmujemy zarządzanie drogą tylko na czas wykonania dokumentacji projektowej. Kiedy uda się już zamknąć ten etap, podejmiemy dalsze starania o przeprowadzenie właściwych prac budowlanych. Z treści uchwały, którą podjęła rada powiatu, wynika, że dokumentacja ma być gotowa do końca 2027 roku. Sądzę, że odpowiedniego wykonawcę uda się wyłonić wcześniej, a wspomniany termin będzie już terminem zakończenia całej inwestycji – zadeklarował włodarz Rejowca.

Władze wierzą w dobrą wolę zarządu i same deklarują chęć współpracy.

- Bądźmy optymistami. Wierzę, że uda się uratować tę drogę. Wszystkie szczegóły techniczne i właściwy zakres prac będziemy oczywiście wypracowywać w najbliższych miesiącach – doprecyzował burmistrz Górski.

Ostateczna kwota, jaka będzie potrzebna do wykonania projektu, będzie znana nieco później – kiedy już zarząd powiatu podpisze z władzami gminy odpowiednie porozumienie i w momencie, kiedy uda się wyłonić odpowiedniego wykonawcę dokumentacji. **RC**

eprasa.pl 0ba8c56271

Norwid wciąż inspirujący

fot. Miasto Krasnystaw

KRASNYSTAW W murach II Liceum Ogólnokształcącego im. Cypriana Kamila Norwida w Krasnymstawie po raz szesnasty wybrzmiały strofy wieszcza. 10 kwietnia odbył się finał prestiżowego Ogólnopolskiego Konkursu Norwidowskiego, który w tym roku połączył klasyczną recytację z najnowocześniejszymi technologiami.

Wydarzenie od lat stanowi ważny punkt na kulturalnej mapie regionu, zachęcając młodzież do głębokiej refleksji nad tożsamością człowieka i uniwersalnymi wartościami płynącymi z twórczości patrona szkoły. To nie tylko rywalizacja, ale przede wszystkim przestrzeń do wymiany myśli i świeżego spojrzenia na aktualność norwidowskiego przesłania w XXI wieku.

Uroczystość otworzyła **Anna Antyga**, dyrektor II LO w Krasnymstawie. Witając finalistów oraz ich opiekunów, podkreśliła, jak istotna dla społeczności szkolnej jest postać Norwida. Zaznaczyła również, że jego trudna, ale niezwykle bogata twórczość niezmiennie stanowi źródło inspiracji dla kolejnych pokoleń młodych ludzi.

Tegoroczna edycja konkursu pokazała, że klasyka świetnie odnajduje się w świecie cyfrowym. Rywalizacja odbyła się w trzech zróżnicowanych kategoriach: recytacji, interpretacji plastycznej oraz – co jest nowością odpowiadającą na ducha czasu – filmie AI inspirowanym twórczością poety.

W kategorii **film AI** bezkonkurencyjny okazał się **Karol Czerniej,** który zdobył pierwsze miejsce. Tuż za nim uplasowała się **Anna Choma**. Z kolei w **interpretacji plastycznej** triumfowała **Kalina Sawicka i Magdalena Kwitek**. Jury przyznało w tej kategorii także liczne wyróżnienia, doceniając m.in. **Tymona Adamczuka, Julię Gębę, Martynę Berezę, Aleksandrę Pastuszak i Weronikę Kulik.**

Najwięcej emocji jak zwykle wzbudziła **recytacja**, gdzie uczestnicy musieli zmierzyć się z wymagającą frazą poety. Pierwsze miejsce wywalczyła **Maja Szostak**, wyprzedzając **Patrycję Suską** (II miejsce) oraz **Julię Chymos** (III miejsce). Były też wyróżnienia, otrzymały je: **Milena Miszczak, Kinga Czerniakowska.**

Sukces wydarzenia to efekt wspólnej pracy nauczycieli i pracowników II LO oraz wsparcia lokalnych władz. Fundatorem nagród był m.in. **Daniel Miciuła** – burmistrz Krasnegostawu, którego podczas gali finałowej reprezentowała **Magdalena Górecka**.

Finał uświetniły występy artystyczne przygotowane przez uczniów „Norwida", którzy nie tylko zaprezentowali swoje talenty muzyczne i aktorskie, ale również profesjonalnie poprowadzili całą uroczystość.

Konkurs został zrealizowany dzięki zaangażowaniu nauczycieli i pracowników II Liceum Ogólnokształcącego im. C. K. Norwida w Krasnymstawie. **red**

Julia finalistką Olimpiady Umiejętności Hotelarskich

CHEŁM Julia Paluch, uczennica klasy 4ht, osiągnęła ogromny sukces, kwalifikując się do etapu centralnego IV edycji Olimpiady Umiejętności Hotelarskich, organizowanej pod hasłem „Innowacje w obsłudze gościa hotelowego".

Finał ogólnopolski odbył się w dniach 23-24 marca w Ostródzie. Olimpiada ta jest prestiżowym konkursem branżowym, organizowanym przez Szkołę Główną Handlową w Warszawie we współpracy z Fundacją Polskie Hotele Niezależne. Uczestnicy musieli wykazać się zarówno szeroką wiedzą teoretyczną, jak i praktycznymi umiejętnościami związanymi z profesjonalną obsługą gościa hotelowego. Tegoroczny motyw przewodni szczególnie podkreślał znaczenie nowoczesnych i innowacyjnych rozwiązań w hotelarstwie.

Droga do finału była wieloetapowa - po eliminacjach szkolnych najlepsi uczniowie awansowali do etapu okręgowego, który odbył się w 12 regionach w całej Polsce.

Jak podaje organizator, w tegorocznej edycji olimpiady udział wzięło łącznie aż 3800 uczniów z całego kraju, co doskonale obrazuje skalę rywalizacji i rangę osiągnięcia Julii.

Uzyskanie tytułu finalisty oznacza, że Julia znalazła się w gronie najlepszych młodych hotelarzy w kraju. Na szczególne podkreślenie zasługuje fakt, że przeciera szlaki dla swoich koleżanek i kolegów - był to bowiem pierwszy taki udział Zespołu Szkół Gastronomicznych i Hotelarskich w Chełmie w tej olimpiadzie, zakończony uzyskaniem tytułu finalisty.

To wyjątkowy sukces, który jest powodem do dumy dla całej społeczności szkolnej. Potwierdza wysoki poziom kształcenia zawodowego oraz pokazuje, jak dużą wartość niesie edukacja w technikum. Uczniowie nie tylko zdobywają wiedzę ogólną, ale również rozwijają konkretne umiejętności zawodowe i mają możliwość sprawdzenia się w prestiżowych konkursach branżowych.

Podczas etapu centralnego opiekunowie i uczestnicy, mieli również możliwość wzięcia udziału w specjalistycznych warsztatach, które pozwoliły im poszerzyć wiedzę, zdobyć nowe doświadczenia oraz zapoznać się z najnowszymi trendami w branży hotelarskiej.

Dodatkowo, jako finalistka olimpiady, Julia – podobnie jak inni laureaci i finaliści tego typu konkursów - zostanie zwolniona z części pisemnej egzaminu zawodowego, co stanowi potwierdzenie jej wysokich kompetencji. **red**

eprasa.pl 0ba8c56271

GMINA REJOWIEC Samorządy połączyły siły, by wybudować kluczową drogę

Drogowy przełom w Adamowie Kolonii

Dokładnie 13 kwietnia w siedzibie Starostwa Powiatowego w Chełmie doszło do podpisania umowy na budowę drogi powiatowej nr 1833L. Odcinek przebiega przez miejscowość Adamów Kolonia. Inwestycja ta, będąca brakującym łącznikiem w regionalnym systemie komunikacyjnym, jest efektem współpracy samorządów – gminnego i powiatowego.

Kolejny krok w rozwoju infrastruktury

W czasie spotkania starosta **Piotr Deniszczuk** podkreślił strategiczne znaczenie nowej szosy, która połączy drogę wojewódzką z drogą powiatową prowadzącą w stronę Bezka i dalej - ku drodze ekspresowej S12.

- To kolejna inwestycja powiatu, tym razem w gminie Rejowiec. Wartość tego zadania to blisko 2 miliony złotych, a środki na ten cel pochodzą z budżetów powiatu i urzędu gminy – zaznaczył starosta Deniszczuk.

Włodarz powiatu złożył również podziękowania lokalnym radnym - w tym wiceprzewodniczącemu rady miejskiej w Rejowcu **Jerzemu Kieliszkowi**, który przez kilka lat aktywnie zabiegał o realizację tego projektu.

fot. Powiat chełmski

Podpisanie umowy na roboty budowlane nastąpiło 13 kwietnia

Starosta wyraził przekonanie, że wykonawca wywiąże się z terminu i do końca listopada 2026 roku mieszkańcy będą mogli cieszyć się nową nawierzchnią.

Montaż finansowy i projektowe trudności

Już po spotkaniu burmistrz Rejowca, **Tadeusz Górski**, zwrócił naszą uwagę na techniczne i finansowe aspekty przygotowania całej inwestycji. Wyjaśnił, że gmina wzięła na siebie w całości koszt przygotowania dokumentacji projektowej i zabezpieczyła na ten cel niespełna 25 tys. zł. Sam proces projektowy, jak zaznaczył, był czasochłonny. Trwał dwa lata ze względu na skomplikowane wymogi techniczne, takie jak parametry kanałów przesyłowych czy dopasowanie szerokości drogi.

- Zarząd powiatu przyjął dokumentację i same roboty budowlane finansowane są w modelu 50/50%. Przetarg przebiegł pomyślnie i koszty są faktycznie niższe, niż wszyscy zakładaliśmy – wyjaśnił nam burmistrz Górski.

Zgodnie z jego wyliczeniami, już po rozstrzygnięciu przetargu, udział gminy w kosztach budowy wyniesie dokładnie ponad 975 tys. zł.

Finał prac pod koniec roku?

Budowę zrealizuje Przedsiębiorstwo Wielobranżowe „Sadex" Janusz Sadlik, które złożyło najkorzystniejszą ofertę opiewającą na nico ponad 1 950 000 zł.

Swoje propozycje złożyło też sześciu innych wykonawców, którzy mieli jednak znacznie wyższe oczekiwania. Najdroższą ofertę sporządził „Drogmost" z Zamościa. Kosztorys tej firmy opiewał na ponad 2 945 000 zł. „Strabag" oczekiwał nieco ponad 2,6 mln zł, a PBI Infrastruktura z Kraśnika ponad 2,4 mln zł. Nieco niższy koszt prac zakładał Pref-Bet z Rejowca Fabrycznego, bo trochę ponad 2 340 000 zł. Oferty opiewające, odpowiednio, na niespełna 2 213 000 zł i nieco ponad 2 138 000 zł złożyło Przedsiębiorstwo Robót Drogowych z Lubartowa oraz Przedsiębiorstwo Robót Drogowych z Zamościa.

Wicestarosta **Jerzy Kwiatkowski** dodał, że modernizacja tego fragmentu była wyczekiwana od lat, a obecna współpraca między samorządami jest dobrym prognostykiem dla kolejnych projektów na terenie gminy Rejowiec.

- Inwestycja ta nie tylko skróci czas przejazdu, ale przede wszystkim poprawi bezpieczeństwo i komfort życia lokalnej społeczności - zauważył wicestarosta chełmski. **RC**

Zamieście pod lupą radnej

GM. DOROHUSK Na stan techniczny drogi powiatowej nr 1830L, która przebiega przez gminę Dorohusk, zwróciła ostatnio uwagę radna Agata Radzięciak. W swojej interpelacji wymieniła kilka problemów, które w jej ocenie wymagają pilnej interwencji. Jak sytuację w Zamieściu ocenia włodarz powiatu?

Najważniejsze kwestie, które wymagają analizy i działań to, zdaniem radnej, nadmiernie rozrośnięte korony drzew w pasie zieleni oraz sama nawierzchnia drogi. Jak podkreśliła w piśmie, szosa ma obecnie pozostawać w złym stanie technicznym.

fot. Freepik

Starosta zgodził się na przeprowadzenie podcinki gałęzi, ale nie zgodził się z oceną radnej dotyczącą stanu nawierzchni drogi powiatowej.

Ciemno i niebezpiecznie przez gałęzie

Radna Radzięciak opisała, że w wielu miejscach niebezpieczne konary wchodzą w pas jezdni, ograniczając tym samym znacznie widoczność.

- Problem staje się szczególnie dotkliwy po zmroku oraz w okresie jesienno-zimowym, kiedy kierowcy mają trudności z dostrzeżeniem przeszkód czy innych pojazdów – zaznaczyła w interpelacji przedstawicielka gminy Dorohusk w radzie powiatu.

Dodaje, że brak odpowiedniej pielęgnacji drzew od około pięciu lat doprowadził do sytuacji, w której zwierzęta leśne, zwłaszcza sarny, wbiegają na drogę bezpośrednio pod koła samochodów. Powołała się na relacje mieszkańców, z których wynika, że w ostatnim czasie doszło już do kilku zdarzeń z udziałem leśnej zwierzyny.

Troska o stan asfaltu

W tym samym piśmie radna zwróciła również uwagę na liczne pęknięcia i uszkodzenia asfaltu, które mogą prowadzić do dalszej degradacji drogi oraz uszkodzeń pojazdów.

W tej jednak kwestii włodarz powiatu ma odmienne zdanie. W odpowiedzi z 1 kwietnia 2026 roku, starosta **Piotr Deniszczuk** poinformował, że „przeprowadzona wizja lokalna nie potwierdziła nieprawidłowości w nawierzchni jezdni na wspomnianym odcinku".

Obietnica prac w drugim kwartale

Zarząd powiatu nie miał co prawda zastrzeżeń do stanu asfaltu, ale jednocześnie uznał za konieczne przeprowadzenie prac porządkowych.

W odpowiedzi na interpelację zapowiedziano, że usuwanie zakrzaczeń oraz usuwanie niebezpiecznych gałęzi będzie miało miejsce w drugim kwartale tego roku. Wszystkie prace przeprowadzą służby drogowe starostwa.

Realizacja tych zadań nie jest jednak całkowicie pewna, ponieważ starosta zastrzegł, że termin wykonania prac będzie uzależniony od możliwości materiałowych, sprzętowych i pracowniczych bazy logistycznej w Sielcu. **RC**

Osiedle Słoneczne czeka na przejścia

GM. SIEDLISZCZE W swojej ostatniej interpelacji radna Aneta Okoń zwróciła uwagę na osoby zamieszkujące „Osiedle Słoneczne" w Siedliszczu. W jej ocenie mieszkańcy tego zakątka gminy mierzą się niemal codziennie z trudnościami i niebezpieczeństwami w ruchu drogowym. Zwłaszcza na ul. Lubelskiej. Brak wyznaczonych przejść dla pieszych sprawia, że dorośli i dzieci zmuszeni są do łamania przepisów, by dotrzeć do centrum czy na plac zabaw. Władze gminy odpowiedziały już na ten apel i sprawę przekazały staroście chełmskiemu.

fot. Freepik

Radna Aneta Okoń sugeruje, że na drodze powiatowej, ul. Lubelskiej w Siedliszczu, powinny pojawić się dodatkowe przejścia dla pieszych.

Radna interweniuje w trosce o pieszych

Autorka pisma wskazuje na konieczność budowy dwóch nowych przejść dla pieszych. Argumentuje, że trwają właśnie prace nad dokumentacją projektową przebudowy drogi powiatowej i warto wykorzystać tę okazję, aby zaplanować dodatkowe rozwiązania. O których lokalizacjach mowa? Zdaniem radnej jedno z przejść należałoby umieścić przy skrzyżowaniu ulicy Lubelskiej z ulicami Źródlaną i Słoneczną, a kolejne w pobliżu skrzyżowania z ulicami Długą i Przemysłową.

Codzienne ryzyko mieszkańców

W uzasadnieniu swojego wniosku radna opisuje czynniki, które jej zdaniem wpływają na taki, a nie inny stan rzeczy. Relacjonuje, że chodnik znajduje się tylko po jednej stronie jezdni i osoby chcące dojść do centrum miasta lub na plac zabaw muszą pokonywać jezdnię w miejscach nieoznakowanych. Stwarza to, jak twierdzi, realne zagrożenie zarówno dla pieszych, jak i zmotoryzowanych uczestników ruchu drogowego.

Szczególnie niepokojąca zdaniem radnej jest sytuacja przy przystankach autobusowych. Jak zauważa Okoń, brakuje tam nie tylko przejść, ale nawet odpowiedniego pobocza, co uniemożliwia pasażerom bezpieczne przejście na drugą stronę ulicy po opuszczeniu pojazdu.

Ruch po stronie powiatu

Pomimo tego że interpelacja została skierowana do burmistrza Siedliszcza **Hieronima Zonika**, rozwiązanie problemu nie leży bezpośrednio w jego kompetencjach. W odpowiedzi z 2 kwietnia 2026 roku burmistrz wyjaśnił, że ulica Lubelska jest drogą powiatową, co oznacza, że organem właściwym do podejmowania decyzji o jej oznakowaniu jest zarząd powiatu.

W związku z tym, sprawa została oficjalnie przekazana do starosty chełmskiego **Piotra Deniszczuka**. To od decyzji władz powiatowych zależeć będzie, czy postulaty radnej i mieszkańców zostaną uwzględnione w nowym projekcie rozbudowy drogi. **RC**

8724
Chełmski Dom Pogrzebowy
Firma Łukowiec
Organizujemy pogrzeby na wszystkich cmentarzach i zajmujemy się transportem międzynarodowym zmarłych.
■ Przeprowadzamy kremację w ciągu kilku godzin.
■ Posiadamy własną kaplicę i chłodnię.
Dopasujemy się do indywidualnych oczekiwań, potrzeb i możliwości finansowych klientów.
Chełm ul. Szpitalna 49
82 564 36 07
602 469 287
chelmskidompogrzebowy.pl
USŁUGI CAŁODOBOWE - BEZGOTÓWKOWE
Wypłacamy Zasiłki Pogrzebowe ZUS i KRUS Przed Pogrzebem

Odeszli...

Bożena Lubińska, 73 lata	*Jerzy Fituła, 75 lat*
Józef Domińczuk, 84 lata	*Joanna Sawicka, 67 lat*
Franciszek Dudek, 73 lata	*Ewelina Dorosz, 38 lat*
Piotr Czerniakiewicz, 56 lat	*Tadeusz Saj, 60 lat*
Roman Tryniecki, 72 lata	*Jan Łysak, 91 lat*
Janusz Dzik, 77 lat	*Alicja Sendłak, 87 lat*
Adam Leszczyński, 71 lat	*Władysław Kozioł, 81 lat*

Kompleksowe Usługi Pogrzebowe
KOMPLEKS
Zakład Usług Pogrzebowych
24h
Chełm, ul. Hrubieszowska 4 (przy USC)
Rejowiec Fabr., ul. Dworcowa 4
82 566 40 53
502 791 454
9205

eprasa.pl 0ba8c56271

KRASNYSTAW Radna zwraca uwagę na usterki. Miasto wyjaśnia przyczyny

Kapiąca woda i korozja na pływalni

Zaledwie kilka miesięcy po kosztownej modernizacji krytej pływalni w Krasnymstawie pojawiły się sygnały od użytkowników. Rdza, wilgoć i kapiąca woda pod sufitem – to obraz, który skłonił radną Magdalenę Pizoń do skierowania do władz miasta interpelacji. Jak tłumaczą urzędnicy i wykonawca, zjawisko ma charakter naturalny i nie wpływa na funkcjonowanie obiektu.

fot. UM Krasnystaw

Niepokojące sygnały po wielkiej inwestycji

Kryta pływalnia przy ul. Piłsudskiego w Krasnymstawie została ponownie otwarta 11 czerwca 2025 roku po gruntownej modernizacji wartej ponad 28 milionów złotych. Zakres prac był szeroki, niemal kompleksowy.

- Niestety, po 9 miesiącach użytkownicy obiektu (osoby, które korzystają z basenu i nowych atrakcji, a także będące na widowni) zgłaszają problem zardzewiałych elementów przy kanałach instalacji odpowiedzialnej za regulację temperatury i jakość powietrza. Ze względu na obowiązujący zakaz filmowania i fotografowania na terenie całego obiektu krytej pływalni nie mogę dołączyć zdjęć stanu urządzenia, lecz przedstawię krótki opis - mówiła podczas sesji radna **Magdalena Pizoń**.

Opis sytuacji jest konkretny. Chodzi o element znajdujący się pod sufitem, nad wejściem na widownię, w strefie głównej niecki basenowej.

- Metalowa konstrukcja ma zardzewiałe nacieki, a śruby są cały czas mokre i w całości pokryte rdzą. Dodatkowo zaniepokojenie budzi fakt często kapiącej wody z w/w miejsca. Skraplającą się wodą pod sufitem zauważyłam już podczas komisji objazdowej po realizowanych inwestycjach, która odbyła się 15 maja 2025 br., jednak w odpowiedzi na moje pytanie dostałam zapewnienie od pracowników firmy, iż jest to sytuacja chwilowa związana z uruchomieniem klimatyzacji, a także, że wszystko jest sprawne i nie ma powodu do obaw - zaznaczyła radna.

Pytania o gwarancję i nie tylko...

W związku z napływającymi sygnałami radna skierowała do burmistrza kilka kluczowych pytań: czy zarządca wiedział o problemie, co jest jego przyczyną, czy usterka podlega gwarancji oraz kiedy zostaną przeprowadzone naprawy. Odpowiedź władz miasta nie pozostawia wątpliwości – problem został zauważony.

- „Informuję, że zawarta umowa z Wykonawcą jednoznacznie określa okresy przeglądów gwarancyjnych i są one realizowane zgodnie z jej zapisami. Niezależnie od tego pracownicy MOSiR na bieżąco dokonują przeglądów prawidłowości funkcjonowania obiektu oraz monitorują jego stan techniczny. Jednocześnie wskazuję, że kwestie gwarancji i rękojmi są realizowane zgodnie z obowiązującymi przepisami prawa oraz postanowieniami umownymi" - czytamy w interpelacji.

Miasto zapowiada także konkretne działania naprawcze.

- Prace naprawcze związane z usunięciem skutków oddziaływania wilgoci oraz zabezpieczeniem elementów narażonych na działanie wilgoci, oraz przed korozją będą wykonywane w przerwie technologicznej, w II połowie czerwca 2026 r. - wyjaśnił burmistrz.

Jednocześnie wyraźnie tonuje obawy dotyczące bezpieczeństwa.

- Wskazany w przedmiotowej interpelacji tzw. „problem zardzewiałych elementów" nie ma wpływu na bezpieczeństwo ani komfort użytkowników pływalni. Elementy te nie stanowią zagrożenia dla osób korzystających z obiektu, a ewentualne prace konserwacyjne realizowane są w ramach bieżącego utrzymania oraz obowiązujących procedur gwarancyjnych - podkreśla Miciuła.

Wykonawca: to efekt praw fizyki

Szczegółowe wyjaśnienia dotyczące przyczyn zjawiska przedstawiła firma TEXOM, odpowiedzialna za realizację inwestycji. Wykonawca w swej odpowiedzi zaznaczył dodatkowo, że w trakcie spotkań gwarancyjnych, które odbyły się w grudniu 2025 roku z generalnym wykonawcą, ustalono harmonogram realizacji prac gwarancyjnych.

W swoim stanowisku jednoznacznie wskazał, że wilgoć i skraplanie się wody to naturalny proces występujący w tego typu obiektach.

- To zjawisko naturalne, wynikające z praw fizyki. W obiektach basenowych występuje wysoka wilgotność powietrza, spowodowana intensywnym parowaniem wody z powierzchni niecki. Ciepłe i wilgotne powietrze unosi się ku górze, a następnie styka się z powierzchniami o niższej temperaturze, takimi jak elementy konstrukcyjne, instalacyjne czy przewody wentylacyjne. W wyniku tego kontaktu dochodzi do obniżenia temperatury powietrza poniżej tzw. punktu rosy, co skutkuje kondensacją pary wodnej, czyli jej przejściem ze stanu gazowego w ciekły - wyjaśnia wykonawca.

Właśnie takie zjawisko szczególnie widoczne jest w kanałach wentylacyjnych oraz w przestrzeni nad niecką basenową.

Będą zabezpieczenia przed korozją

Mimo że - jak podkreślają zarówno miasto, jak i wykonawca - sytuacja nie stanowi zagrożenia, zaplanowano działania mające ograniczyć jej skutki. Prace obejmą m.in. zabezpieczenie elementów instalacji wentylacyjnej i konstrukcyjnej w miejscach, gdzie pojawiła się korozja. Jednocześnie wykonawca podkreśla, że proces parowania i kondensacji jest zjawiskiem powszechnym w obiektach basenowych i nie stanowi sam w sobie nieprawidłowości.

- Wentylacja w obiekcie działa prawidłowo i jest na bieżąco serwisowana przez autoryzowane serwisy. Planowane prace gwarancyjne mają na celu dodatkowe zabezpieczenie elementów narażonych na działanie wilgoci oraz ograniczenie skutków tego zjawiska, w szczególności w zakresie ochrony przed korozją. Jednocześnie informuję, iż opisany stan nie wpływa na bezpieczeństwo użytkowników ani na możliwość prawidłowego i zgodnego z przeznaczeniem użytkowania obiektu - podkreśla **Mariusz Narolski**, dyrektor oddziału Lublin firmy Texom.

Prace zostały zaplanowane na okres przerwy technologicznej basenu, kiedy obiekt będzie wyłączony z użytkowania, czyli od 22 czerwca. Zakres planowanych robót obejmuje w szczególności zabezpieczenie kanałów wentylacyjnych oraz elementów konstrukcyjnych i instalacyjnych w miejscu pojawienia się korozji. Ostateczna ocena sytuacji będzie należeć do użytkowników – po zakończeniu zapowiadanych prac. **AK**

Gorzków-Osada, dnia 17.04.2026 r.

Wójt Gminy Gorzków
ul. Główna 9
22-315 Gorzków-Osada

OGŁOSZENIE WÓJTA GMINY GORZKÓW

o przeprowadzaniu konsultacji społecznych dotyczących projektu planu ogólnego Gminy Gorzków

Na podstawie art. 13i ust. 3 pkt 8, w nawiązaniu do art. 8e, 8h, 8i, 8j ustawy z dnia 27 marca 2003 r. o planowaniu i zagospodarowaniu przestrzennym (Dz.U. 2024 poz.1130, z późn. zm.), art. 39 ust. 1 i art. 54 ust. 2 i 3 ustawy z dnia 3 października 2008 r. o udostępnianiu informacji o środowisku i jego ochronie, udziale społeczeństwa w ochronie środowiska oraz o ocenach oddziaływania na środowisko (Dz. U. 2024 poz. 1112, z późn. zm.) oraz uchwały nr IV/22/2024 Rady Gminy Gorzków z dnia 30 lipca 2024 r. w sprawie przystąpienia do sporządzenia Planu Ogólnego Gminy Gorzków,

ogłaszam o rozpoczęciu konsultacji społecznych projektu planu ogólnego Gminy Gorzków oraz sporządzonej do niego prognozy oddziaływania na środowisko w dniach od **17 kwietnia 2026 r.** do **18 maja 2026 r.**

Z projektem planu ogólnego wraz z prognozą oddziaływania na środowisko można zapoznać się w Urzędzie Gminy Gorzków, ul. Główna 9, 22-315 Gorzków, pokój nr **7** w godzinach pracy urzędu oraz na stronie internetowej BIP Urzędu Gminy Gorzków w zakładce „***Infrastruktura i planowanie→Plan ogólny gminy Gorzków→ Konsultacje społeczne***".

Konsultacje społeczne dotyczące przedmiotowego projektu dokumentu przeprowadzone będą w następujących formach:

1. Zbierania uwag w terminie: **od 17.04.2026 r. do 18.05.2026 r.**
   a) w formie papierowej - osobiście lub listownie na adres: Urząd Gminy Gorzków, ul. Główna 9, 22-315 Gorzków,
   b) w formie elektronicznej za pośrednictwem:
      – elektronicznej skrzynki podawczej na platformie ePUAP: /52i8cb7vgs/SkrytkaESP
      – e-Doręczeń – adres do e-Doręczeń: AE:PL-29219-79709-AJWTR-23
      – poczty elektronicznej na adres: gmina@gorzkow.eu
      (dla wniosków wysyłanych pocztą elektroniczną wymagane jest dołączenie do wiadomości pliku wniosku podpisanego elektronicznie profilem zaufanym lub podpisem kwalifikowanym albo pliku zawierającego skan wniosku papierowego opatrzonego własnoręcznym podpisem).

   Zgodnie z art. 8g ust. 1 ustawy z dnia 27 marca 2003 r. o planowaniu i zagospodarowaniu przestrzennym, uwagi do projektu planu i prognozy oddziaływania na środowisko składa się na piśmie utrwalonym w postaci papierowej lub elektronicznej, w tym za pomocą komunikacji elektronicznej, w szczególności poczty elektronicznej, na formularzu w postaci papierowej lub w formie dokumentu elektronicznego.
   Wzór formularza wraz z instrukcją wypełniania dostępny jest na stronie internetowej Ministerstwa Rozwoju i Technologii
   https://www.gov.pl/web/rozwoj-technologia/formularz-pisma-dotyczacego-aktu-planowania przestrzennego oraz w Biuletynie Informacji Publicznej Urzędu Gminy Gorzków: https://uggorzkow.bip.e-zeto.eu/index.php?type=4&name=bt119&func=selectsite&value%5B0%5D=mnu29&value%5B1%5D=5
   Składający uwagę podaje swoje imię i nazwisko albo nazwę oraz adres zamieszkania albo siedziby oraz adres poczty elektronicznej, o ile taki posiada, a także wskazuje, czy jest właścicielem lub użytkownikiem wieczystym nieruchomości objętej uwagą, oraz może podać dodatkowe dane do kontaktu takie jak adres do korespondencji lub numer telefonu.
2. **Spotkania otwartego, które odbędzie się w dniu 27 kwietnia 2026 r. w Budynku Filii Biblioteki Gminnej w miejscowości Borów, Borów 114, 22-315 Gorzków o godz. 16:00.**
   Wyżej wymienione pomieszczenia są przystosowane do potrzeb osób ze szczególnymi potrzebami, o których mowa w ustawie z dnia 19 lipca 2019 r. o zapewnianiu dostępności osobom ze szczególnymi potrzebami,
3. **Ankiety, dostępnej na stronie internetowej BIP Urzędu Gminy Gorzków w zakładce „Infrastruktura i planowanie→Plan ogólny gminy Gorzków→ Konsultacje społeczne".**
   Ankieta będzie dostępna i zbierana w terminie **od dnia 17.04.2026 r. do dnia 18.05.2026 r.** Ankieta dostępna będzie w formie do pobrania i wydruku oraz łącza do elektronicznego formularza ankiety.
4. **Dyżur projektanta w dniu 27 kwietnia 2026 r.** w budynku **Filii Biblioteki Gminnej w miejscowości Borów, Borów 114, 22-315 Gorzków** od godz. **17.30 do godz. 18.30** oraz **on-line** w dniu **8 maja 2026 r. od godz. 17.00 do godz. 18.00.** Łącze do spotkania on-line z projektantem będzie dostępne na stronie internetowej BIP Urzędu Gminy Gorzków pod adresem: https://uggorzkow.bip.e-zeto.eu/index.php?type=4&name=bt119&func=selectsite&value%5B0%5D=mnu29&value%5B1%5D=5 **w dniu 8 maja 2026 r.**

Jednocześnie informuję, że w miejscu i czasie konsultacji społecznych można zapoznać się z projektem planu ogólnego wraz z uzasadnieniem oraz prognozą oddziaływania na środowisko.
Organem właściwym do rozpatrzenia uwag i wniosków jest Wójt Gminy Gorzków.

Wójt Gminy Gorzków
/-/ Piotr Cichosz

Klauzula informacyjna dotycząca przetwarzania danych osobowych w związku z procedurą planistyczną sporządzania Planu ogólnego Gminy Gorzków.

Zgodnie z art. 13 ust. 1 i ust. 2 Rozporządzenia Parlamentu Europejskiego i Rady (UE) 2016/679 z dnia 27 kwietnia 2016 r. w sprawie ochrony osób fizycznych w związku z przetwarzaniem danych osobowych i w sprawie swobodnego przepływu takich danych oraz uchylenia dyrektywy 95/46/WE (ogólne rozporządzenie o ochronie danych) (Dz. Urz. UE L 119 z 04.05.2016, str. 1, z późn. zm.), dalej RODO, informuję, iż:

1. Administrator
   Administratorem Państwa danych osobowych jest Wójt Gminy Gorzków, ul. Główna 9,22-315 Gorzków Osada, adres e-mail: gmina@gorzkow.eu, nr tel. 84 68 38 156.
2. Inspektor Ochrony Danych
   Kontakt z wyznaczonym Inspektorem Ochrony Danych w sprawach dotyczących przetwarzania Państwa danych osobowych oraz realizacji przysługujących Państwu praw związanych z ich przetwarzaniem możliwy jest pod adresem e-mail: iod@data-partners.pl.
3. Cel i podstawa prawna przetwarzania
   Państwa dane osobowe przetwarzane będą w celu sporządzenia Planu ogólnego Gminy Gorzków oraz prognozy oddziaływania na środowisko i związaną z tym procedurą planistyczną (przeprowadzenia konsultacji społecznych projektu planu ogólnego Gminy oraz sporządzonej do niego prognozy oddziaływania na środowisko) na podstawie art. 6 ust. 1 lit. c RODO w związku z ustawą z dnia 27 marca 2003 r. o planowaniu i zagospodarowaniu przestrzennym oraz ustawą z dnia 3 października 2008 r. o udostępnianiu informacji o środowisku i jego ochronie, udziale społeczeństwa w ochronie środowiska oraz o ocenach oddziaływania na środowisko.
4. Odbiorcy danych osobowych
   Państwa dane osobowe mogą być przekazane podmiotom, które uprawnione są do ich otrzymania na podstawie przepisów prawa. Ponadto mogą zostać ujawnione podmiotom, które przetwarzają dane osobowe na podstawie zawartych umów powierzenia. Dane mogą być także przekazane podmiotowi doręczającemu korespondencję.
5. Okres przechowywania danych osobowych
   Państwa dane osobowe przechowywane będą przez 25 lat od roku następnego po zakończeniu sprawy, a następnie zostaną przekazane do Archiwum Państwowego, gdzie będą przechowywane wieczyście.
6. Prawa osób, których dane dotyczą
   Posiadają Państwo prawo do żądania od Administratora sprostowania danych osobowych, ograniczenia ich przetwarzania (z zastrzeżeniem, jeżeli nie wpływa na przebieg i wynik postępowań dotyczących sporządzania aktów planowania przestrzennego), a także prawo wniesienia skargi do organu nadzorczego, którym jest Prezes Urzędu Ochrony Danych Osobowych. Ponadto przysługuje Państwu prawo dostępu do swoich danych osobowych - z zastrzeżeniem, że uzyskanie informacji o źródle pozyskania danych nie wpływa na ochronę praw i wolności osoby, od której te dane pozyskano.
7. Informacja o wymogu podania danych osobowych
   Podanie przez Państwa danych osobowych w zakresie wymaganym ustawodawstwem jest obligatoryjne. Konsekwencją niepodania danych osobowych będzie brak możliwości realizacji celu określonego w pkt 3.

9217

eprasa.pl 0ba8c56271

POWIAT KRASNOSTAWSKI Gorzków, Rudnik i Fajsławice z dofinansowaniem

Inwestycje w wodę za miliony

Blisko 94 mln zł unijnego wsparcia trafi do gmin w województwie lubelskim na rozwój nowoczesnej gospodarki wodno-ściekowej. Wśród beneficjentów znalazły się także gminy z powiatu krasnostawskiego. Dzięki realizacji projektów poprawi się jakość infrastruktury, bezpieczeństwo dostaw wody oraz dostęp do usług dla ponad 100 tysięcy mieszkańców regionu.

fot. Urząd Marszałkowski Województwa Lubelskiego

Wsparcie pochodzi z programu Fundusze Europejskie dla Lubelskiego 2021–2027. Łączna wartość podpisanych umów przekracza 131 mln zł, z czego niemal 94 mln zł stanowi dofinansowanie z Unii Europejskiej. Środki te zostaną przeznaczone na realizację inwestycji związanych z rozbudową i modernizacją infrastruktury wodno-kanalizacyjnej w wielu gminach regionu.

Wśród beneficjentów znalazły się również samorządy z powiatu krasnostawskiego, w tym gminy: Gorzków, Fajsławice iRudnik. To właśnie tam planowane są konkretne inwestycje poprawiające jakość życia mieszkańców oraz zwiększające bezpieczeństwo dostaw wody.

Gmina Gorzków otrzymała dofinansowanie do zadania „Przebudowa stacji ujęcia wody w miejscowości Czysta Dębina". Wartość całkowita projektu wynosi 2 903 545,34 zł, a kwota dofinansowania z funduszy unijnych 1 816 249,90 zł. W imieniu gminy umowę odebrał wójt **Piotr Cichosz**.

Do gminy Rudnik trafi ponad 1,5 mln zł na przebudowę hydroforni i ujęcia wody w miejscowości Joanin. Dokument odebrał wójt **Paweł Kucharczyk**.

- Zakres planowanych prac obejmuje m.in. remont istniejących budynków i zbiorników, modernizację studni, wymianę ogrodzenia oraz instalacji, z uwzględnieniem montażu instalacji fotowoltaicznej. Przewidziano również wykonanie oświetlenia terenu, wdrożenie systemu monitoringu oraz wymianę urządzeń technicznych, takich jak: pompy, zasuwy i orurowanie. Realizacja inwestycji pozwoli na modernizację obiektów i urządzeń, które są w znacznym stopniu zużyte i przestarzałe, co przyczyni się do poprawy jakości, niezawodności oraz bezpieczeństwa dostaw wody dla mieszkańców gminy - dowiedzieliśmy się w UG Rudnik.

Umowę odebrał także wójt gminy Fajsławice **Janusz Pędzisz**.

- Cieszymy się, że gmina Fajsławice będzie mogła wykonać zaplanowane w ramach projektu zadania m.in. zamontować nowoczesne urządzenie UV do dezynfekcji wody w przepompowni Ksawerówka oraz jedenaście kompletnych komór pomiarowych, które będą zintegrowane z istniejącym systemem monitoringu i wizualizacji GPRS, a także wymienić 207 węzłów hydrantowych na istniejącej sieci wodociągowej. Całkowita wartość projektu to ponad 4 mln 200 tys. zł, z czego dofinansowanie ze środków europejskich to kwota 3 mln zł. Dzięki tej inwestycji, której ukończenie zaplanowano na czerwiec 2027 r., mieszkańcy zyskają nie tylko lepszy dostęp do wysokiej jakości wody, ale również większe bezpieczeństwo i komfort codziennego życia - przekazano w UG Fajsławice.

Jak podkreślają władze województwa, potrzeby w tym zakresie wciąż są bardzo duże. Realizowane projekty mają przyczynić się do poprawy jakości wody pitnej, ograniczenia strat wody oraz zwiększenia efektywności całych systemów. To także odpowiedź na rosnące wyzwania związane ze zmianami klimatycznymi i koniecznością dostosowania infrastruktury do unijnych standardów. Łącznie w ramach tego działania podpisano już 53 umowy o wartości ponad 220 mln zł, z czego ponad 155 mln zł stanowi dofinansowanie unijne. **AK**

Nowa droga w Siedliskach Drugich

GM. FAJSŁAWICE Ponad 600 metrów nowej drogi asfaltowej powstanie w Siedliskach Drugich. Gmina podpisała umowę z wykonawcą inwestycji, która zostanie zrealizowana przy wsparciu środków z Rządowego Funduszu Rozwoju Dróg.

fot. UG Fajsławie

Zadanie wykona Przedsiębiorstwo Robót Drogowych z siedzibą w Zamościu, reprezentowane przez prezesa zarządu **Marcina Basaka**. Inwestycja będzie możliwa dzięki pozyskanemu dofinansowaniu z Rządowego Funduszu Rozwoju Dróg w wysokości 389 tys. zł. Wkład własny gminy wyniesie ponad 259 tys. zł, co łącznie daje wartość przedsięwzięcia na poziomie blisko 649 tys. zł.

Zakres prac obejmuje budowę ponad 600-metrowego odcinka drogi o nawierzchni asfaltowej i szerokości 3,5 metra. Wzdłuż trasy zaplanowano wykonanie obustronnych poboczy z kruszywa, a także zjazdów do posesji. Ważnym elementem inwestycji będą również mijanki, które poprawią bezpieczeństwo i umożliwią swobodne wymijanie się pojazdów na wąskim odcinku drogi.

- To kolejny przykład skutecznego pozyskiwania środków zewnętrznych oraz konsekwentnej realizacji działań na rzecz rozwoju lokalnej infrastruktury - podkreśla **Aleksandra Granat** z UG w Fajsławicach.

Zakończenie inwestycji planowane jest na sierpień 2026 roku. **AK**

Wspólna inwestycja gminy i powiatu

GM. RUDNIK 750 tysięcy złotych na rozbudowę drogi i kolejne 100 tysięcy na dokumentację – taką decyzję podjęli radni gminy Rudnik. Samorząd wspiera inwestycję powiatu, która ma poprawić komunikację na jednym z ważniejszych odcinków w gminie.

Podczas sesji Rady Gminy Rudnik, radni zdecydowali o przekazaniu pomocy finansowej dla powiatu krasnostawskiego na realizację inwestycji drogowych. Największa kwota – 750 tysięcy złotych zostanie przeznaczona na rozbudowę drogi powiatowej nr 3107L. Radni byli zgodni i jednomyślny. Inwestycja dotyczy odcinka od Rudnika do skrzyżowania w Suchym Lipiu z drogą w kierunku Joanina.

- Zgodnie z tym, co ostatnio zapowiadałem, jeszcze w tym roku wykonana zostanie modernizacja pierwszego odcinka drogi powiatowej do Suchego Lipia. Umowę z powiatem krasnostawskim w tej sprawie podpisałem tuż po sesji rady gminy - informuje wójt gminy **Paweł Kucharczyk**.

To jednak nie koniec planów związanych z tą drogą. W trakcie tej samej sesji radni przyjęli również uchwałę o przekazaniu kolejnych środków – tym razem 100 tysięcy złotych – na opracowanie dokumentacji projektowej dla dalszej rozbudowy trasy. Dokumentacja ma objąć dwa odcinki drogi o łącznej długości 3,7 kilometra, przebiegające przez miejscowości Rudnik i Maszów. To pierwszy krok do kolejnych inwestycji, które w przyszłości mogą znacząco poprawić stan infrastruktury drogowej w tej części gminy.

- Dodam, że aktualnie opracowywana jest również dokumentacja projektowa na inny odcinek ww. drogi w miejscowości Suche Lipie - od skrzyżowania z drogą w kierunku Joanina do skrzyżowania przy pomniku - podkreśla wójt Paweł Kucharczyk. **AK**

Młodzi kierowcy w akcji

POW. KRASNOSTAWSKI Pasja do motoryzacji, wiedza i praktyczne umiejętności spotkały się w jednym miejscu – podczas powiatowych eliminacji Ogólnopolskiego Młodzieżowego Turnieju Motoryzacyjnego w Krasnymstawie. Uczniowie szkół średnich z całego powiatu zmierzyli się w wymagających konkurencjach, walcząc nie tylko o zwycięstwo, ale i awans do etapu wojewódzkiego.

fot. Starostwo Powiatowe w Krasnymstawie

Do rywalizacji doszło na placu przy Zespole Szkół nr 2 im. Bartosza Głowackiego. W wydarzeniu wzięli udział młodzi pasjonaci motoryzacji, którzy pod okiem swoich opiekunów sprawdzali się zarówno w części teoretycznej, jak i praktycznej.

Oficjalnego otwarcia turnieju dokonał starosta krasnostawski **Janusz Szpak**, podkreślając, że tego typu inicjatywy mają ogromne znaczenie nie tylko dla rozwijania pasji młodzieży, ale przede wszystkim dla budowania świadomości i odpowiedzialności na drodze.

W eliminacjach udział wzięły drużyny ze szkół ponadpodstawowych z terenu powiatu. I Liceum Ogólnokształcące im. Wł. Jagiełły w Krasnymstawie reprezentowali: **Bartosz Kędzierski**, **Karol Wiater** i **Kacper Wrona** pod opieką **Magdaleny Ciechańskiej**. Zespół Szkół Nr 1 im. T. Kościuszki w Krasnymstawie wystawił drużynę w składzie: **Kacper Fyk**, **Szymon Mańko** i **Tomasz Patyra**, której opiekunem był **Tadeusz Słotwiński**. Gospodarzy, czyli Zespół Szkół Nr 2 im. B. Głowackiego, reprezentowali: **Patrycja Miszczak**, **Adrian Traczyński** i **Dawid Weremko** pod opieką **Mirosława Sulimy**.

W turnieju uczestniczyli również uczniowie Zespołu Szkół w Żółkiewce: **Rafał Bartnik**, **Jakub Król** i **Daniel Morokiszka**, których opiekunem był **Andrzej Mirosław**. Z kolei Zespół Szkół Centrum Kształcenia Rolniczego w Siennicy Różanej reprezentowali: **Natalia Wiśniewska**, **Mateusz Olech** i **Szymon Matczuk**, pracujący pod kierunkiem **Krzysztofa Rękasa**.

Zmagania rozpoczęły się od testu wiedzy obejmującego przepisy ruchu drogowego. Następnie uczestnicy przystąpili do części praktycznej, w której musieli wykazać się umiejętnością udzielania pierwszej pomocy oraz sprawnością za kierownicą. Dodatkową atrakcją był symulator dachowania, który pozwolił uczestnikom w bezpiecznych warunkach doświadczyć skutków niebezpiecznych sytuacji drogowych i jeszcze lepiej zrozumieć, jak ważne jest zapinanie pasów bezpieczeństwa.

Najlepszy wynik w klasyfikacji drużynowej osiągnęli uczniowie z **Zespołu Szkół Centrum Kształcenia Rolniczego w Siennicy Różanej**, zapewniając sobie awans do etapu wojewódzkiego. Drugie miejsce zajęła drużyna z Zespołu Szkół Nr 2 w Krasnymstawie, a trzecie – reprezentacja I Liceum Ogólnokształcącego. W klasyfikacji indywidualnej zwyciężyła Natalia Wiśniewska.

Podczas uroczystego podsumowania nagrody, dyplomy i puchary wręczyli starosta **Janusz Szpak**, wicestarosta **Marek Nowosadzki**, dyrektor Zespołu Szkół Nr 2 **Justyna Wolska** oraz wicedyrektor **Marcin Góreczny**. Organizatorem wydarzenia było Starostwo Powiatowe w Krasnymstawie oraz Zespół Szkół Nr 2 im. Bartosza Głowackiego, przy współpracy z Wojewódzkim Ośrodkiem Ruchu Drogowego w Chełmie, SP ZOZ w Krasnymstawie oraz Komendą Powiatową Policji w Krasnymstawie. **AK**

eprasa.pl 0ba8c56271

GMINA IZBICA Placówka ma wystartować już w czerwcu

Szukają dyrektora żłobka

fot. freepik/itsnaeem
Zdjęcie ilustracyjne

Przyspieszają przygotowania do uruchomienia żłobka w Tarnogórze. Placówka ma ruszyć 1 czerwca i zapewni opiekę dla 25 maluchów w wieku od 1 do 3 lat. Już teraz trwa nabór deklaracji od rodziców, a gmina szuka osoby, która pokieruje nową instytucją.

W Tarnogórze wszystko zmierza do otwarcia nowego żłobka gminnego. Jak zapowiada burmistrz **Jerzy Lewczuk**, placówka ma zacząć działać już 1 czerwca tego roku.

- Przed nami ostatnie odbiory, między innym sanepidu. Tak jak zapowiadaliśmy wcześniej, placówka zapewni opiekę dla 25 dzieci - powiedział nam burmistrz Lewczuk.

Równolegle ruszyły dwa kluczowe procesy – zapisy dla rodziców oraz konkurs na stanowisko dyrektora żłobka. Jak wynika z dokumentu opublikowanego przez Urząd Miasta i Gminy Izbica, kandydat na stanowisko dyrektora będzie odpowiedzialny m.in. za: organizację pracy żłobka, nadzór nad jego funkcjonowaniem, prowadzenie rekrutacji dzieci oraz zarządzanie personelem i gospodarką finansową placówki. Dodatkowo zajmie się także obowiązkami związanymi z zapewnieniem bezpieczeństwa najmłodszym oraz współpracą z rodzicami.

Kandydaci na dyrektora muszą spełnić szereg wymagań formalnych, w tym posiadać odpowiednie wykształcenie i doświadczenie w pracy z dziećmi, a także wykazać się nieposzlakowaną opinią, pełnią zdolnością do czynności prawnych oraz brakiem przeciwwskazań prawnych i zdrowotnych do pełnienia funkcji. Dodatkowo preferowane będą osoby z wykształceniem pedagogicznym i doświadczeniem w pracy w obszarze opieki nad małym dzieckiem.

Nowy żłobek w Tarnogórze ma być ważnym elementem lokalnej infrastruktury opiekuńczej, odpowiadającym na potrzeby rodzin z małymi dziećmi. Jak podkreślają władze gminy, inwestycja ma nie tylko zwiększyć dostępność miejsc opieki, ale również wesprzeć rodziców w godzeniu życia zawodowego i rodzinnego.

Żłobek w Tarnogórze powstaje w ramach projektu „Utworzenie 25 miejsc opieki w ramach programu Aktywny Maluch 2022–2029", na który gmina Izbica otrzymała około 1,5 mln zł dofinansowania. Łączna wartość inwestycji to ponad 2 mln zł. **AK**

KRASNYSTAW Ks. Roman Skowron został prałatem

Wyjątkowe wyróżnienie dla proboszcza

To niecodzienny moment dla parafii i całego miasta. Podczas niedzielnej mszy świętej ksiądz Roman Skowron został uroczyście wprowadzony w godność prałata. To wyróżnienie przyznawane za wieloletnią i oddaną służbę kapłańską.

W kościele pw. Trójcy Przenajświętszej w Krasnymstawie odbyła się uroczystość o szczególnym znaczeniu dla lokalnej wspólnoty. Dotychczasowy proboszcz parafii, ksiądz kanonik **Roman Skowron**, został wprowadzony w godność prałata.

Mszy świętej przewodniczył biskup **Mieczysław Cisło**. Jednym z najważniejszych momentów liturgii było przekazanie nowemu prałatowi insygniów jego urzędu – szat oraz nakrycia głowy. W tradycji kościelnej symbolizują one włączenie do grona domowników papieskich. Godność prałata nadawana jest przez Stolicę Apostolską na wniosek biskupa diecezjalnego i stanowi wyraz uznania dla kapłanów szczególnie zasłużonych w swojej posłudze.

W uroczystości uczestniczyli również przedstawiciele władz samorządowych. W imieniu mieszkańców burmistrz Krasnegostawu **Daniel Miciuła** wraz z zastępcą **Moniką Sawą** przekazali księdzu Romanowi Skowronowi bukiet kwiatów oraz okolicznościowy ryngraf. Na pamiątkowej tablicy znalazły się słowa uznania za wieloletnią służbę, troskę o wspólnotę parafialną i zaangażowanie w życie duchowe wiernych.

Burmistrz podkreślił, że przyznany tytuł jest zwieńczeniem ponad czterdziestu lat gorliwej pracy duszpasterskiej. Dziękował proboszczowi za życzliwość, empatię i codzienną obecność w życiu mieszkańców. Jak zaznaczył, działalność księdza prałata wykracza daleko poza mury świątyni, budując poczucie wspólnoty i wzajemnego wsparcia wśród krasnostawian.

- Warto przypomnieć, że posługa księdza Romana Skowrona w Krasnymstawie trwa od ponad dwóch dekad i obfituje w liczne inicjatywy społeczne. To dzięki jego zaangażowaniu parafia prowadzi Kuchnię dla ubogich im. Św. Matki Teresy z Kalkuty, która każdego dnia wydaje posiłki dla około 200 osób w trudnej sytuacji życiowej. Proboszcz jest również ceniony za wielką dbałość o cmentarz parafialny, gdzie regularnie prowadzone są prace przy renowacji zabytkowych nagrobków, budowie alejek i naprawie ogrodzenia, co jest dowodem szacunku dla lokalnej historii i pamięci o przodkach - informuje Urząd Miasta Krasnystaw. **AK**

fot. Przemysław Sarzyński

GMINA ŁOPIENNIK GÓRNY Wyjątkowy jubileusz mieszkanki Łopiennika Dolnego

100 lat Pani Stanisławy

Setne urodziny to rzadki i niezwykle doniosły jubileusz. W kwietniu obchodziła je uroczyście Stanisława Kondras z Łopiennika Dolnego. Z tej okazji jubilatkę odwiedzili przedstawiciele samorządu oraz instytucji, składając jej gratulacje i życzenia.

fot. UG Łopiennik Górny

Wśród gości znaleźli się: wójt gminy **Artur Sawa**, dyrektor Gminnego Ośrodka Kultury **Dariusz Zawada** oraz zastępca kierownika Urzędu Stanu Cywilnego **Agnieszka Wójtowicz**. W imieniu samorządu i mieszkańców przekazali jubilatce serdeczne życzenia, list gratulacyjny, kwiaty oraz okolicznościowy upominek. Życzenia i gratulacje złożyła również kierownik Placówki Terenowej Zakładu Ubezpieczeń Społecznych w Krasnymstawie **Małgorzata Jakubowska**.

Pani Stanisława przez większość życia była związana z miejscowością Gorzków. Wspólnie z mężem **Albinem** prowadziła zakład fotograficzny. Fotografia była jej wielką pasją – jak podkreśla rodzina, zawsze zależało jej na tym, aby utrwalać ludzi w jak najpiękniejszy sposób. Razem z mężem wychowała troje dzieci. Dziś cieszy się obecnością pięciorga wnuków i pięciorga prawnuków. Mimo sędziwego wieku jubilatka pozostaje w dobrej kondycji. Jest pogodna, uśmiechnięta i otoczona bliskimi.

- Z okazji setnych urodzin składamy Pani Stanisławie życzenia zdrowia, radości oraz spokoju. Jest Pani niezwykłym przykładem mądrości, wytrwałości i siły, którą zdobywa się przez całe życie. Dziękujemy za Pani obecność w naszej gminie, za dzielenie się swoimi doświadczeniami oraz za bycie inspiracją dla młodszych pokoleń. 200 lat Pani Stanisławo! - życzą urzędnicy z gminy Łopiennik Górny.

Setne urodziny Pani Stanisławy to nie tylko wyjątkowe wydarzenie dla rodziny, ale także ważny moment dla lokalnej społeczności. **AK**

BURMISTRZ KRASNEGOSTAWU OGŁASZA

nabór przedsięwzięć do Gminnego Programu Rewitalizacji dla miasta Krasnystaw na lata 2026 – 2037.

1. Nabór przedsięwzięć do Gminnego Programu Rewitalizacji Gminnego Programu Rewitalizacji Miasta Krasnystaw na lata 2026 – 2037 rozpocznie się 20.04.2026 r. a zakończy się do 03.05.2026 r.

2. Nabór zostanie przeprowadzony w formie zgłaszania propozycji przedsięwzięć w postaci papierowej i elektronicznej, w tym za pomocą środków komunikacji elektronicznej, w szczególności poczty elektronicznej poprzez wypełnienie formularza dostępnego na stronie internetowej BIP Urzędu Miasta Krasnystaw (www.umkrasnystaw.bip.lubelskie.pl, w zakładce „Ogłoszenia 2026") i na stronie Miasta Krasnystaw (www.krasnystaw.pl, w zakładce „Aktualności") oraz dostępnego w postaci papierowej w siedzibie Urzędu Miasta Krasnystaw, ul. Plac 3 Maja 29, Krasnystaw. Wypełnione i podpisane formularze należy złożyć:

- drogą elektroniczną na adres: miasto@krasnystaw.pl;
- drogą korespondencyjną na adres: ul. Plac 3 Maja 29, 22-300 Krasnystaw;
- osobiście w Urzędzie Miasta Krasnystaw, ul. Plac 3 Maja 29, Krasnystaw w Biurze Obsługi Mieszkańców w godzinach pracy urzędu tj. od poniedziałku do piątku w godzinach od 7.30 do 15.30.

3. W przypadku formularzy przesłanych za pośrednictwem operatora pocztowego decydującą jest data wpływu korespondencji do Urzędu Miasta Krasnystaw.

4. Protokół z wynikami naboru zostanie opublikowany za pośrednictwem strony internetowej (www.umkrasnystaw.bip.lubelskie.pl, w zakładce „Ogłoszenia 2026") oraz na stronie BIP Urzędu Miasta Krasnystaw.

9212

OGŁOSZENIE

Burmistrza Krasnegostawu o przeprowadzeniu konsultacji społecznych projektu Uchwały Rady Miasta Krasnystaw w sprawie określenia zasad wyznaczania składu oraz zasad działania Komitetu Rewitalizacji Miasta Krasnystaw.

Burmistrz Krasnegostawu informuje, że w dniach od 17 kwietnia 2026 r. do 21 maja 2026 r. zostaną przeprowadzone konsultacje społeczne projektu Uchwały Rady Miasta Krasnystaw w sprawie określenia zasad wyznaczania składu oraz zasad działania Komitetu Rewitalizacji Miasta Krasnystaw.

Konsultacje mają na celu zapewnienie aktywnego udziału interesariuszy w przygotowaniu dokumentów dotyczących procesu rewitalizacji oraz wymianę wiedzy, informacji, poznanie uwag i opinii w kontekście wyznaczania składu oraz zasad działania komitetu Rewitalizacji.

Konsultacje społeczne prowadzone będą w następujących formach:

1) **zbieranie uwag w postaci papierowej i elektronicznej**, w tym za pomocą środków komunikacji elektronicznej, w szczególności poczty elektronicznej poprzez wypełnienie formularza dostępnego na stronie internetowej BIP Urzędu Miasta Krasnystaw (www.umkrasnystaw.bip.lubelskie.pl, w zakładce „Ogłoszenia 2025") i na stronie Miasta Krasnystaw (www.krasnystaw.pl, w zakładce „Aktualności") oraz dostępnego w postaci papierowej w siedzibie Urzędu Miasta Krasnystaw, ul. Plac 3 Maja 29, Krasnystaw. Wypełnione i podpisane formularze należy złożyć:

- drogą elektroniczną na adres: miasto@krasnystaw.pl;
- drogą korespondencyjną na adres: ul. Plac 3 Maja 29, 22-300 Krasnystaw;
- osobiście w Urzędzie Miasta Krasnystaw, ul. Plac 3 Maja 29, Krasnystaw w Biurze Obsługi Mieszkańców w godzinach pracy urzędu tj. od poniedziałku do piątku w godzinach od 7.30 do 15.30;

2) **zbieranie do protokołu uwag ustnych**:

- osobiście w Urzędzie Miasta Krasnystaw, ul. Plac 3 Maja 29, Krasnystaw, pokój numer 32a;
- telefonicznie pod numerem telefonu: 82 576 21 57 wew. 164;
- w trakcie otwartego spotkania z interesariuszami procesu rewitalizacji, które odbędzie się w dniu 06 maja 2026 r. o godz. 15.30 w sali obrad Urzędu Miasta Krasnystaw, ul. Plac 3 Maja 29, Krasnystaw;

3) **badanie ankietowe on-line** dotyczące opinii na temat proponowanych granic obszaru zdegradowanego i rewitalizacji. Link do ankiety znajduje się na stronie internetowej BIP Urzędu Miasta Krasnystaw www.umkrasnystaw.bip.lubelskie.pl w zakładce „Ogłoszenia 2026" i na stronie Miasta Krasnystaw www.krasnystaw.pl w zakładce „Aktualności";

4) **otwarte spotkanie z interesariuszami procesu rewitalizacji**, które odbędzie się w dniu 06 maja 2026 r. w sali obrad Urzędu Miasta Krasnystaw, ul. Plac 3 Maja 29, Krasnystaw.

Projekt Uchwały Rady Miasta Krasnystaw w sprawie w sprawie określenia zasad wyznaczania składu oraz zasad działania Komitetu Rewitalizacji Miasta Krasnystaw stanowi Załącznik do niniejszego ogłoszenia, dodatkowo zamieszczony jest w Biuletynie Informacji Publicznej Urzędu Miasta Krasnystaw: www.umkrasnystaw.bip.lubelskie.pl w zakładce „Ogłoszenia 2026" oraz został udostępniony w wersji papierowej w siedzibie Urzędu Miasta Krasnystaw, ul. Plac 3 Maja 29 w Biurze Obsługi Mieszkańców, w godzinach pracy urzędu tj. od poniedziałku do piątku w godzinach od 7.30 do 15.30.

Zachęcamy do udziału w konsultacjach społecznych.

9213

eprasa.pl 0ba8c56271

GMINA REJOWIEC FABRYCZNY Wyjątkowa inicjatywa sołtysa wsi Kanie na rzecz pamięci

Skąd przychodzimy, jacy jesteśmy, dokąd zmierzamy?

Na społecznościowej grupie „Sympatycy wsi Kanie" pojawiła się informacja dotycząca zbiórki środków na pamiątkową tablicę. Monument, który wymownym hasłem skłania do refleksji nad przemijaniem, ma zostać umieszczony na lokalnym cmentarzu. Sołtys miejscowości Paweł Głażewski chciałby również, aby w ten sposób zostali uczczeni ci, którzy społeczność Kaniego tworzyli dziesiątki lat temu.

fot. nadesłane

Fotografie wyrażają niekiedy więcej niż tysiąc słów. Głażewski uważa, że dawni mieszkańcy pozostawili współczesnym konkretny testament.

Symbol, który przetrwa pokolenia

- W dzisiejszym, zabieganym świecie łatwo zapomnieć o tym, co ostateczne. Przyszedł mi do głowy taki pomysł, aby zatrzymać naszych mieszkańców w tym ich codziennym biegu. Jak się zrodziła ta idea? Na ogrodzeniu naszego cmentarza została kiedyś zamontowana taka prosta tablica z hasłem „Kim jesteś? Ja byłem. Kim będziesz? Ja jestem". Chcemy ją teraz odnowić, a tak naprawdę zamontować zupełnie nową. Budżet to 1300 zł – wyjaśnia sołtys Głażewski.

Projekt można wesprzeć za pośrednictwem zbiórki prowadzonej na portalu pomagam.pl. Inicjatywa, jak przekonuje pan Paweł, zrodziła się z potrzeby serca i chęci przywrócenia pamięci o tych, którzy już odeszli. Dzisiaj są w zbiorowej pamięci niemal bezimienni. Nikt nie wie już, kim byli i czym zajmowali się ci, którzy spoczęli na miejscowej nekropolii.

- Ta, która na cmentarnym ogrodzeniu wisi obecnie, stała się już niemal niewidoczna. Nowy projekt zakłada wykonanie tablicy z czarnego granitu, na której znajdą się litery ze srebrnej stali nierdzewnej. To jednak nie tylko kamień z napisem. To miejsce, które będzie przypominać każdemu odwiedzającemu o tym, co naprawdę ważne – o pamięci, pokorze, życiu tu i teraz, ale i tym po śmierci – uważa gospodarz miejscowości.

Motywacja, by sięgnąć głębiej

Dla Głażewskiego, który zawodowo związany jest ze służbami mundurowymi i medycznymi, temat śmierci to niemal codzienność. Uważa, że warto o niej przypominać. Właśnie po to, aby mieć świadomość tego, po co właściwie żyjemy.

- Ja i moi koledzy mamy do czynienia z tą śmiercią cały czas i wiemy, że życie jest bardzo ulotne. Bardzo kruche. W tym zabieganym świecie chciałbym skłonić ludzi do refleksji nad tym przemijaniem. Myślę, że to ważne – wyjaśnia sołtys.

Ma też dług wdzięczności wobec tych, którzy dawniej tworzyli lokalną społeczność - od dziedziców po zwykłych budowniczych kościoła. Pan Paweł uważa, że warto pielęgnować pamięć o tych ludziach.

- Osobiście mam jakąś taką potrzebę wewnętrzną, aby zadbać o tych, których już z nami nie ma. Także w ten sposób – dodaje.

Ma to być wspólne dzieło wszystkich mieszkańców.

- Bardzo chciałbym, żeby każdy, kto wejdzie na cmentarz, pamiętał o tym, że wrzucił te 20, 30 czy 50 zł i ma w tym dziele swój osobisty udział – mówi. - Zbiórka ma na celu zintegrowanie mieszkańców wokół idei dbania o wspólne dziedzictwo i pozostawienia po sobie trwałego śladu dla przyszłych pokoleń - zachęca.

Historia ukryta w ziemi i budynkach

Tablica, jak zapewnia Głażewski, to dopiero początek działań na rzecz lokalnej historii. Chociaż czasu, aby zająć się wszystkimi istotnymi zagadnienia, nie ma wiele, głowa pełna jest konkretnych pomysłów. Sołtys chciałby, aby w odpowiedni sposób upamiętniono miejsca związane z walkami partyzanckimi oraz dawnymi świątyniami, których historia powoli zaciera się w pamięci mieszkańców. Głażewski myśli również o nawiązaniu współpracy z detektorystami, aby odkryć materialne ślady przeszłości regionu.

Na tym jednak nie koniec – pan Paweł marzy o stworzeniu izby pamięci w starym, nieużytkowanym już budynku stacji kolejowej w Kaniem.

- Mieszkańcy już teraz sygnalizują mi chęć przekazania cennych pamiątek, takich jak: dawne maszyny do szycia, żelazka z tzw. duszą czy stare telewizory. Choć realizacja tych ambitnych planów może zająć nieco więcej czasu ze względu na moje osobiste zobowiązania, to nie chcę absolutnie z nich rezygnować – deklaruje Głażewski.

Dopóki pamiętamy o naszych przodkach, dopóty oni wciąż żyją w naszej społeczności. Tablica na kańskim cmentarzu ma być tego najlepszym dowodem. **RC**

GMINA REJOWIEC Byłe zakłady drzewne źródłem napięć i nadziei

Zawadówka w grze o dużą stawkę

Jeden z wątków dyskusji, jaka miała miejsce podczas ostatniej sesji Rady Miejskiej w Rejowcu, dotyczył sposobu zagospodarowania terenów po słynnych niegdyś zakładach drzewnych i całej infrastruktury, jaka jest z nimi związana. Ten zakątek gminy budzi ambiwalentne nastroje. Samorządowcy chcieliby wykorzystać drzemiący w nim potencjał, ale do tej pory nie brakowało też pewnych społecznych napięć z nim związanych. Doraźne spory uda się zapewne załagodzić, ale powstaje zasadnicze pytanie – jaką naprawdę rolę odegra Zawadówka w najbliższych latach?

fot. https://www.google.pl/maps/place/PERN+Baza+Paliw+Nr+13+Zawad%C3%B3wka/

Czy uda się na nowo ożywić chociażby dawną bazę paliw, zlokalizowaną na terenach położonych w pobliżu drogi wojewódzkiej nr 812?

O wyjaśnienia dotyczące bieżących problemów, proponowanych rozwiązań oraz perspektywicznych planów postanowiliśmy zapytać burmistrza Tadeusza Górskiego. W rozmowie z nami przypomniał, że charakter tego obszaru został określony ponad 20 lat temu.

- Zawsze traktowaliśmy Zawadówkę i przyległe tereny jako obszar typowo przemysłowy. Tak też został opisany w miejscowym planie zagospodarowania przestrzennego z 2004 roku. Nic się od tamtej pory nie zmieniło. Nadal są to tereny przeznaczone pod działalność gospodarczą i inwestycje – przedstawił nam swój punkt widzenia włodarz.

Nowe inwestycje i rola kościelnych hierarchów

Warto z pewnością podkreślić, że w ostatnich latach doszło do znaczących zmian własnościowych na wspomnianym terenie. Skarb Państwa sprzedał część działek, a inne przekazał parafii prawosławnej. Arcybiskup Abel sprzedał następnie te grunty prywatnym inwestorom – jedna z działek została zbyta za 2,5 mln zł pod budowę chłodni, a kolejna, o powierzchni około 4,5 ha, za kwotę 7,4 miliona złotych. Obecnie nowi właściciele stawiają tam silosy zbożowe oraz modernizują bocznicę kolejową prowadzącą od stacji w Zawadówce. Burmistrz podkreśla jednak, że gmina nie miała prawa ingerować w te działania, skoro plany inwestora zbieżne są z zapisami miejscowego planu zagospodarowania przestrzennego.

- Ostatecznie firma wystąpiła z wnioskiem o wydanie pozwolenia na budowę do starosty chełmskiego. Otrzymała takie pozwolenie. Nie możemy w to ingerować. Czy będą to małe, średnie czy duże silosy – tego nie jestem w stanie powiedzieć. Sądzę jednak, że to istotne, że powstanie choćby kilka dodatkowych miejsc pracy. Cieszę się, że uda się zatrzymać na miejscu choćby kilka osób – uważa burmistrz Górski.

Spór o drogi i interwencja władz

Rozbudowa infrastruktury kolejowej spowodowała czasowe uciążliwości dla mieszkańców. Kolejarze postawili warunek, że droga wewnętrzna musi zostać zamknięta na okres modernizacji bocznicy. Wywołało to sprzeciw części lokalnej społeczności oraz interwencje służb. Burmistrz Górski przyznał, że doszło do incydentów, w których policja i Straż Ochrony Kolei ukarały mandatami kilka osób, które chciały przedostać się do stacji kolejowej. Po rozmowach z komendantem policji i szefem SOK-u, interwencje funkcjonariuszy ustały, a droga została ponownie otwarta jeszcze przed minionymi świętami. Ma się na niej również pojawić nowe, odpowiednie z nowymi regulacjami oznakowanie. Włodarz zapowiada również remont tej trasy, by służyła mieszkańcom jako droga wewnętrzna.

Ekonomia kontra ekologia

- Kiedyś byliśmy gminą przemysłowo-rolniczą, teraz jesteśmy czysto rolną – zauważa włodarz, wspominając upadłe zakłady cukrowni czy bazy paliw.

Nowe silosy, jak wyjaśnia, to nie tylko wpływy z tytułu podatku od nieruchomości (w tej chwili ok. 250 tys. zł rocznie), ale przede wszystkim szansa na wspomniane już miejsca pracy.

Z naszych konsultacji wynika, że nowoczesna infrastruktura pozwoli na załadunek całego składu pociągu w 40 minut, co obecnie zajmuje cztery godziny – wyjaśnił nam włodarz.

Odnosząc się do protestów mieszkańców, którzy chcieliby „ekologicznej gminy", burmistrz podnosi argumenty czysto ekonomiczne. W jego ocenie budżet potrzebuje stabilnych wpływów, które pozwolą następnie planować niezbędne inwestycje infrastrukturalne.

- Naprawdę nie wiem, skąd mamy brać te pieniądze, jeśli nie będzie tutaj żadnej działalności. Skąd środki na drogi, na chodniki i inne potrzebne przecież inwestycje. Mamy naprawdę niskie dochody w przeliczeniu na jednego mieszkańca – argumentuje Górski.

Jego zdaniem inwestycje gospodarcze, którym towarzyszą jednocześnie efektywne, infrastrukturalne działania samorządu są jedynym sposobem na zatrzymanie procesu wyludniania się „kresów wschodnich".

Wizja suchego portu przeładunkowego

Kilka samorządów powiatu chełmskiego prowadzi obecnie intensywne prace planistyczne i koncepcyjne dotyczące utworzenia tzw. suchych portów przeładunkowych. Swoje plany ma w tym zakresie gmina Dorohusk, gmina Kamień oraz gmina Chełm. Chcą wykorzystać swoje naturalne położenie i dostępną infrastrukturę logistyczną. Samorządowcy zakładają, że przy odrobinie dobrej woli uda się znów ożywić stare linie kolejowej, a poważni, rynkowi gracze zechcą właśnie tutaj przeładowywać swój towar na inne środki transportu. Taki potencjał ma przecież także Zawadówka.

- Nasza gmina zaproponowała kolejarzom tereny o powierzchni 15 oraz 30 hektarów, które bezpośrednio stykają się z torami. Nie zgadzamy się do końca z planami budowy szerokiego toru aż do Lublina, gdzie na bazę można zagospodarować zaledwie dwa hektary. To trochę marnotrawstwo środków. Funkcjonuje przecież gotowa infrastruktura i rozległe tereny przy szerokim torze, właśnie w Zawadówce. Tutaj możliwości rozwoju są znacznie większe, ale na niektóre decyzje zwyczajnie nie mamy wpływu – wyjaśnił nam burmistrz. **RC**

Świetlica w Anusinie pod lupą radnej

GM. SIEDLISZCZE Radna Karolina Cieślik domaga się od władz gminy szczegółowych wyjaśnień dotyczących funkcjonowania świetlicy wiejskiej w Anusinie. Pytania o finanse, umowy i równe zasady dla mieszkańców trafiły na biurko burmistrza Hieronima Zonika.

Radna zainteresowała się szczegółami wydarzeń społeczno-kulturalnych, za których organizację odpowiadało Koło Gospodyń Wiejskich (KGW) w Anusinie oraz osoby prywatne. Dodatkowy aspekt, który wzięła pod uwagę, to fakt, że są one organizowane w obiektach należących do gminy.

Lista pytań o finanse i zasady

W swoim piśmie sformułowała osiem szczegółowych pytań dotyczących zarządzania świetlicą w Anusinie - od 2025 roku do momentu złożenia pisma. Radna chce wiedzieć, jakie konkretnie spotkania i imprezy odbyły się w tym okresie. Padły też pytania o dochody gminy z tytułu wynajmu sali oraz o to, czy organizatorzy pokrywają koszty eksploatacyjne, takie jak zużycie energii elektrycznej, ogrzewanie, woda czy ścieki.

Karolina Cieślik dopytywała, czy gmina udzielała organizatorom wsparcia finansowego lub organizacyjnego.

Radna prosiła również o informację, czy na udostępnienie obiektu zawierane były osobne umowy oraz kto jest osobą upoważnioną do ich podpisywania.

Szczególnie istotnym punktem interpelacji jest też pytanie o ustalenia z mieszkańcami z dnia 2 lipca 2025 roku. Radna chce wiedzieć, czy wypracowane wówczas zasady korzystania z kuchni i wyposażenia świetlicy są nadal aktualne, a jeśli uległy zmianie – dlaczego mieszkańcy nie zostali o tym poinformowani.

Burmistrz przekazuje sprawę do GOKiR

Burmistrz Hieronim Zonik opublikował pismo, w którym odniósł się do zapytania radnej. Włodarz decydował o przekazaniu interpelacji zgodnie z właściwością do Gminnego Ośrodka Kultury i Rekreacji (GOKiR) w Siedliszczu.

W uzasadnieniu wyjaśniono, że to właśnie GOKiR jest jednostką zarządzającą świetlicami wiejskimi, które zostały mu przekazane w użyczenie przez gminę. To dyrekcja ośrodka kultury będzie teraz odpowiedzialna za przygotowanie szczegółowych odpowiedzi na pytania radnej Cieślik dotyczące regulaminów i rozliczeń finansowych za wynajem sali w Anusinie.

Do sprawy wrócimy. **RC**

fot. Freepik

eprasa.pl 0ba8c56271

POWIAT WŁODAWSKI Emeryci walczą z gigantycznym rachunkiem

Ponad 60 tysięcy złotych za prąd

fot. ilustracyjna

Małżeństwo z okolic Włodawy do końca 2024 roku wiodło spokojne życie. Ich problemy rozpoczęły się, gdy otrzymali rachunek za energię elektryczną opiewający na gigantyczną kwotę ponad 60 tysięcy złotych. Taka suma wywołała u nich ogromny szok, ponieważ wcześniej płacili ułamek tej kwoty.

- „Wcześniej przychodziły faktury po 400, 600, 800 czasami 1000 zł, nie było większych. Prąd zużywa się do wody, kąpieli, żelazka, prania, jak w każdym domu" – mówiła w programie „Interwencja" Telewizji Polsat **pani Elżbieta**.

Sygnały o nieprawidłowościach pojawiły się w listopadzie, kiedy to dostawca energii skontaktował się z małżeństwem, dopytując wprost, czy otworzyli tartak lub uruchomili w garażu tokarki. Choć ich dom jest ogrzewany elektrycznie, ten kuriozalny rachunek dotyczył w głównej mierze miesięcy letnich, kiedy to zapotrzebowanie na prąd jest naturalnie bardzo małe. Urządzenie pomiarowe zostało wkrótce wymienione przez pracowników zakładu, którzy uspokajali klientów, że awarie liczników się zdarzają.

- „Całe lato mieliśmy w pokojach po 24, po 28 stopni Celsjusza. Czy w takim przypadku zdrowo myślący człowiek nastawiłby grzejnik na 30? W pewnym momencie już myślałem naprawdę, że w nocy mi UFO na dachu siada i pobiera prąd" – komentował w telewizyjnym programie całą sytuację **pan Adam**.

Historia małżeństwa spod Włodawy, nagłośniona niedawno na antenie programu „Interwencja" Telewizji Polsat, to doskonały przykład tego, jak należy postępować w przypadku otrzymania niezrozumiałego rachunku za prąd. Problem ten może dotyczyć każdego odbiorcy, nawet jeśli kwoty na fakturach są o wiele mniejsze, ale stanowczo nie zgadzają się z naszym faktycznym zużyciem, lub gdy zakład energetyczny narzuca nam bezpodstawnie zawyżone prognozy. Mieszkańcy Włodawy nie ulegli presji zakładu, który początkowo był nastawiony wyłącznie na wyegzekwowanie gigantycznej należności.

Pierwszym i absolutnie najważniejszym krokiem, jaki w takiej sytuacji należy podjąć, jest wykluczenie winy po stronie konsumenta. Emeryci wynajęli uprawnioną firmę, która przeprowadziła niezależną ekspertyzę ich domowej instalacji.

Jak przekazał dziennikarzowi „Interwencji" pełnomocnik rodziny z Kancelarii Piskorek, mecenas **Zbigniew Kosior**: „Kabel został centymetr po centymetr przeanalizowany, nie było żadnych przebić czy miejsc, gdzie prąd mógłby uciekać".

Kolejnym ważnym etapem jest weryfikacja samego licznika oraz wnikliwa analiza dokumentacji. Urządzenie zdemontowane u tych państwa zostało zbadane dwukrotnie, jednak w tym przypadku pojawiły się pewne zastrzeżenia proceduralne ze strony prawnika.

- „Licznik, który był ówcześnie zamontowany, był dwa razy zbadany. Tu są pewne zastrzeżenia, bo firma została wybrana przez zakład energetyczny i to było dwukrotnie to samo laboratorium" – podkreślał Zbigniew Kosior.

Warto w takich sytuacjach bezwzględnie domagać się szczegółowych, dziennych wykazów zużycia energii. W przypadku mieszkańców okolic Włodawy wyszło na jaw, że dostawca w ogóle nie gromadził danych dziennych z ich punktu, a jedynie opierał się na ogólnych, okresowych odczytach. Zwrócono także uwagę na całkowitą absurdalność nadesłanej dokumentacji – w tym samym piśmie, w którym wykazano astronomiczne zużycie letnie, w innej rubryce zakład energetyczny ustalił prognozowane zużycie na kolejny okres na standardowym poziomie około 900 złotych.

Zdecydowana postawa konsumentów, zatrudnienie prawnika oraz interwencja dziennikarzy przyniosły ostatecznie przełom w tej niezwykle stresującej sprawie. Spółka PGE ostatecznie wystosowała oświadczenie, w którym przyznała, że błąd leży po ich stronie. Jednocześnie zasłania się ochroną danych osobowych i nie udziela szczegółowych informacji.

- „Informujemy, że przeprowadziliśmy szczegółowe działania wyjaśniające tę sytuację. Analizy potwierdziły, że licznik działał prawidłowo. Jednocześnie udało się zidentyfikować przyczynę rozbieżności w rozliczeniu" – przekazało stacji Polsat biuro prasowe PGE, deklarując chęć zorganizowania spotkania i zawarcia z klientami satysfakcjonującego porozumienia.

Powyższy przypadek stanowi doskonały poradnik interwencyjny. W przypadku pojawienia się wątpliwości co do rachunku lub prognozy za prąd nigdy nie należy od razu płacić niewytłumaczalnych kwot. Procedura jest prosta: należy złożyć oficjalną reklamację u dostawcy, na własną rękę sprawdzić szczelność instalacji elektrycznej, korzystając z usług niezależnego elektryka, żądać od dostawcy precyzyjnych odczytów dobowych, a w razie odrzucenia roszczeń – nie bać się sięgać po pomoc prawną lub wsparcie redakcji interwencyjnych. **PG**

Ruszyła zbiórka na odbudowę spalonego budynku

GM. URSZULIN Mieszkańcy oraz lokalny samorząd jednoczą siły, aby pomóc gospodarzom z Zawadówki, którym w pożarze spłonął magazyn. Straty materialne są ogromne, dlatego uruchomiona została internetowa zbiórka pieniędzy. Jej celem jest zgromadzenie 50 tysięcy złotych, które pozwolą na rozpoczęcie najpilniejszych prac naprawczych.

fot. http://pomagam.pl/63t7ea

Do pożaru doszło 16 marca. Walka z żywiołem była niezwykle wymagająca i trwała blisko dwanaście godzin. W akcję gaśniczą zaangażowane były liczne zastępy straży pożarnej z całego powiatu włodawskiego. Ogień zniszczył budynek magazynowo-gospodarczy niemal całkowicie, a straty wstępnie oszacowano na około 300 tysięcy złotych. Dzięki sprawnej interwencji strażaków oraz natychmiastowej reakcji sąsiadów udało się uratować przyległe zabudowania. W zdarzeniu nikt nie ucierpiał.

Obecnie właściciele posesji stoją przed trudnym wyzwaniem, jakim jest zabezpieczenie zgliszcz i odbudowa zniszczonego obiektu, aby możliwe było jego dalsze, bezpieczne użytkowanie. Organizatorzy zbiórki na portalu Pomagam.pl założyli cel w wysokości 50 tysięcy złotych. Zebrane w ten sposób środki finansowe zostaną w całości przeznaczone na zakup materiałów budowlanych oraz niezbędnego pokrycia dachowego. Poszkodowani apelują również o wsparcie rzeczowe i merytoryczne ze strony specjalistów z branży budowlanej i dekarskiej, których fachowa pomoc przy pracach naprawczych byłaby nieoceniona.

Inicjatywę aktywnie wspierają władze samorządowe. Do solidarności z poszkodowanymi i włączenia się w akcję pomocową za pośrednictwem mediów społecznościowych zachęca gmina Urszulin oraz wójt **Adam Panasiuk**. Podkreślają oni, że każda wpłata przybliża rodzinę do odzyskania dawnego zaplecza gospodarczego.

Osoby, które nie mogą wesprzeć akcji finansowo lub materiałowo, proszone są o udostępnianie informacji o zbiórce dalej. Szerszy zasięg to większa szansa na dotarcie do potencjalnych darczyńców. Wpłat na rzecz odbudowy spalonego budynku w Zawadówce można dokonywać bezpośrednio za pośrednictwem strony internetowej pod adresem: **http://pomagam.pl/63t7ea**. **PG**

Blisko milion złotych na wodociągi i kanalizację

GM. URSZULIN Władze gminy pozyskały kolejne środki zewnętrzne na rozwój lokalnej infrastruktury. Wójt Adam Panasiuk oraz skarbnik gminy Patrycja Miazio odebrali z rąk przedstawicieli Urzędu Marszałkowskiego Województwa Lubelskiego umowę na dofinansowanie drugiego etapu rozbudowy sieci wodno-kanalizacyjnej na terenie miejscowej aglomeracji.

fot. UG Urszulin

Całkowita wartość zaplanowanego projektu wynosi blisko 1,4 miliona złotych, z czego wsparcie pochodzące z programu Fundusze Europejskie dla Lubelskiego to niespełna 980 tysięcy złotych.

Pozyskane fundusze pozwolą na realizację prac budowlanych w dwóch miejscowościach. Zgodnie z założeniami projektu, w samym Urszulinie – na terenach położonych za miejscowym stadionem – wybudowana zostanie nowa sieć wodociągowa o długości 637 metrów oraz infrastruktura kanalizacyjna wraz z przepompownią ścieków. Ponadto na wybudowanych odcinkach zaplanowano montaż nowoczesnych wodomierzy wyposażonych w system zdalnego odczytu zużycia wody.

Kolejna część inwestycji obejmie miejscowość Wytyczno, a dokładnie rejon osady Kochanowskie, gdzie powstanie nowy odcinek kanalizacji sanitarnej. Po zakończeniu wszystkich etapów robót, łącznie na terenie gminy przybędzie ponad 1,1 kilometra nowej sieci odprowadzającej ścieki.

Głównym celem inwestycji jest poprawa warunków życia mieszkańców poprzez umożliwienie im podłączenia gospodarstw domowych do nowoczesnych, zbiorczych systemów sanitarnych.

– Budowa nowych odcinków sieci w Urszulinie i Wytycznie zostanie zrealizowana jeszcze w tym roku. Nie jest to zresztą jedyne duże zadanie z tego zakresu prowadzone obecnie przez samorząd. Równolegle realizujemy projekt kompleksowej modernizacji oczyszczalni ścieków oraz stacji ujęcia wody w miejscowości Wereszczyn – komentuje wójt **Adam Panasiuk**. **PG**

Nowe skrzydło i ekologiczne ogrzewanie

GM. STARY BRUS Trwają intensywne prace budowlane związane z przebudową i termomodernizacją budynku miejscowego urzędu gminy. Głównym założeniem realizowanej inwestycji jest poprawa funkcjonalności obiektu oraz znaczne zmniejszenie kosztów jego utrzymania. Kompleksowa modernizacja ma również zapewnić wyższy standard obsługi interesantów oraz lepsze warunki pracy dla urzędników.

fot. UG Stary Brus

Zadanie znajduje się obecnie na zaawansowanym etapie. Wykonawca zakończył już montaż nowej, energooszczędnej stolarki okiennej i drzwiowej, a także docieplił ściany zewnętrzne oraz stropy. Kluczową zmianą w architekturze obiektu jest dobudowanie nowego skrzydła, które zwiększy przestrzeń użytkową urzędu gminy. Równolegle ekipy budowlane prowadzą prace dekarskie oraz roboty związane z wymianą wewnętrznych instalacji: elektrycznej i wodno-kanalizacyjnej.

Urząd podkreśla, że wszystkie roboty przebiegają zgodnie z przyjętym harmonogramem. W najbliższych tygodniach wykonawca przejdzie do kolejnej fazy projektu, polegającej na unowocześnieniu systemu grzewczego. Budynek zyska całkowicie nowe, proekologiczne rozwiązania instalacyjne. Głównym źródłem ogrzewania stanie się pompa ciepła, a zapotrzebowanie na energię elektryczną pokryją dodatkowe panele fotowoltaiczne. Pozwoli to lokalnemu samorządowi nie tylko uniezależnić się od rosnących cen energii, ale także zredukować emisję szkodliwych zanieczyszczeń do środowiska.

Całkowity koszt zaplanowanych robót wynosi ponad 3,3 miliona złotych. Gmina nie pokrywa jednak tej kwoty samodzielnie. Samorząd pozyskał na ten cel dotację w wysokości ponad 2,5 miliona złotych, pochodzącą ze środków Rządowego Funduszu Polski Ład w ramach Programu Inwestycji Strategicznych. Finał prac budowlanych oraz oddanie odnowionego urzędu do pełnego użytku zaplanowano na czwarty kwartał 2026 roku. **PG**

eprasa.pl 0ba8c56271

Zwierzyna pcha się pod koła

POW. WŁODAWSKI W ostatnim czasie na drogach powiatu włodawskiego doszło do serii niebezpiecznych zdarzeń z udziałem dzikich zwierząt. Choć tym razem podróżujący wyszli z opresji bez szwanku, mundurowi ostrzegają: chwila nieuwagi może skończyć się tragicznie.

fot. OSP Hanna

Seria zdarzeń w całym powiecie

Dzikie zwierzęta na drodze to nieprzewidywalne zagrożenie, o czym przekonali się kierowcy podróżujący trasami powiatu włodawskiego. W sobotę (11 kwietnia) po południu w Horostycie 62-letnia kobieta kierująca Dacią nie zdołała uniknąć zderzenia z sarną, która wbiegła wprost przed maskę. Podobny scenariusz rozegrał się we wtorek wieczorem w Osowie – tam 46-latka jadąca Volkswagenem Golfem potrąciła łosia. Siła uderzenia była na tyle duża, że policjanci musieli zatrzymać dowód rejestracyjny poważnie uszkodzonego auta.

Do niecodziennej sytuacji doszło również w minioną sobotę w Zbereżu. Sarna potrącona przez Toyotę prowadzoną przez 26-latka, siłą odrzutu uderzyła w nadjeżdżające BMW. Z kolei w piątek na drodze krajowej nr 82 kolejna sarna wbiegła przed maskę innej Toyoty. Łoś pojawił się też nagle na drodze krajowej w Dominiczynie w niedzielę (13 kwietnia) około godz. 22.30. We wszystkich tych przypadkach zwierzęta zginęły na miejscu.

Policja: Statystyki są alarmujące

Funkcjonariusze podkreślają, że drogi często przecinają naturalne szlaki migracyjne zwierzyny. I apelują do kierowców o wzmożoną czujność na drodze.

- Statystyki wskazują, że liczba zdarzeń drogowych z udziałem zwierzyny leśnej jest bardzo wysoka. Pamiętajmy: dzikie zwierzęta potrafią nagle wtargnąć na jezdnię, która przecina ich utarte ścieżki i trasy. Wiele zwierząt w starciu z samochodami ginie na drogach. Zniszczeniom ulegają pojazdy, ranni zostają ludzie podróżujący samochodami. Dbajmy o bezpieczeństwo na drodze i nie lekceważmy znaków ostrzegających przed zwierzętami leśnymi – apeluje podinspektor **Bożena Szymańska** z Komendy Powiatowej Policji we Włodawie.

Nie zostawiaj rannego zwierzęcia

Warto pamiętać, że kierowca ma nie tylko moralny, ale i prawny obowiązek zareagowania po potrąceniu zwierzęcia. Zgodnie z art. 25 Ustawy o Ochronie Zwierząt, osoba prowadząca pojazd musi w miarę możliwości zapewnić pomoc lub powiadomić służby (policję, straż miejską).

Zlekceważenie tego przepisu jest wykroczeniem, za które grozi kara aresztu do 30 dni lub grzywna do 5 000 złotych. Sąd może również orzec nawiązkę na cel związany z ochroną zwierząt. Jeśli dojdzie do zderzenia, najbezpieczniej jest zabezpieczyć miejsce trójkątem ostrzegawczym i niezwłocznie wezwać pomoc pod numerem alarmowym 112. **(apm)**

O deficycie oraz źródłach jego pokrycia

POW. WŁODAWSKI W piątek, 10 kwietnia, odbyła się XXXII nadzwyczajna sesja Rady Powiatu Włodawskiego. Posiedzenie zakończyło się jednogłośnym przyjęciem dwóch uchwał: w sprawie zmian w budżecie powiatu na 2026 rok oraz zmian w Wieloletniej Prognozie Finansowej na lata 2026–2029.

fot. Pow. włodawski

Najwięcej uwagi poświęcono zmianom w budżecie, a szczególnie planowanemu deficytowi oraz źródłom jego pokrycia. W trakcie dyskusji radny **Dariusz Chaciówka** poprosił o wyjaśnienie, z jakich środków powiat zamierza sfinansować brakującą kwotę.

Jak poinformowała skarbnik powiatu **Aneta Żmudzińska**, po zmniejszeniu planu dochodów i zwiększeniu planu wydatków deficyt budżetu wynosi 2 mln 445 tys. 609,38 zł. Największa jego część, czyli 1 mln 651 tys. 800,87 zł, ma zostać pokryta z wolnych środków pozostających na rachunku budżetu powiatu po rozliczeniu poprzedniego roku.

Pozostała kwota ma pochodzić z niewykorzystanych środków, które wpłynęły wcześniej na realizację konkretnych zadań, ale nie zostały wydane w poprzednim roku i mogą zostać wykorzystane obecnie. Chodzi m.in. o 302 tys. 68,88 zł z PFRON na pomoc obywatelom Ukrainy z niepełnosprawnością, realizowaną przez Dom Pomocy Społecznej.

Do tej grupy środków zaliczono także pieniądze związane z projektem „Rodzina", realizowanym przez Powiatowe Centrum Pomocy Rodzinie: 8 tys. 828 zł środków krajowych oraz 74 tys. 802,44 zł środków europejskich. Uwzględniono również środki na projekty edukacyjne, w tym 3 tys. 637,19 zł na akredytację Erasmus 2025 oraz 110 tys. zł na projekt dotyczący kształcenia zawodowego.

Po zakończeniu dyskusji nad zmianami budżetowymi rada zajęła się zmianami w Wieloletniej Prognozie Finansowej na lata 2026–2029. W tym punkcie nie padły pytania. Obie uchwały zostały przyjęte jednogłośnie. **LP**

25 tys. zł na policję, 1000 zł na kulturę

POW. WŁODAWSKI 8 kwietnia Zarząd Powiatu Włodawskiego zajął się sprawami dotyczącymi bezpieczeństwa w sezonie turystycznym w Okunince, wsparcia inicjatywy edukacyjno-historycznej w Hańsku, a także kwestiami związanymi z majątkiem powiatu. W porządku obrad znalazły się również bieżące sprawy SPZOZ we Włodawie.

fot. Powiat Włodawski

Zarząd pozytywnie rozpatrzył wniosek komendanta powiatowego policji we Włodawie dotyczący wsparcia służb w okresie sezonu turystycznego w Okunince. Na ten cel przeznaczono 25 tys. zł. Środki mają wesprzeć działania podejmowane w czasie wzmożonego ruchu turystycznego nad Jeziorem Białym.

Podczas posiedzenia rozpatrzono także wniosek szkoły w Hańsku o ufundowanie nagród dla laureatów konkursu „Katyń… ocalić od zapomnienia". Zarząd zdecydował o przekazaniu na ten cel 1000 zł. Wsparcie dotyczy inicjatywy o charakterze edukacyjnym i historycznym, skierowanej do uczniów.

Wśród spraw bieżących znalazła się również zgoda na sprzedaż wieży telekomunikacyjnej położonej w obrębie ewidencyjnym Żuków. Podjęta decyzja otwiera formalną procedurę sprzedaży tego składnika majątku powiatu.

Część obrad poświęcono ponadto bieżącym sprawom SPZOZ we Włodawie.

- Każda z decyzji wynika z konkretnych potrzeb, które widzimy na co dzień w powiecie. Z jednej strony przygotowujemy się do sezonu turystycznego w Okunince, gdzie wraz ze wzrostem liczby odwiedzających rośnie także skala zadań po stronie służb odpowiedzialnych za bezpieczeństwo. Z drugiej strony wspieramy inicjatywy edukacyjne i historyczne, bo zależy nam na tym, aby młodzi mieszkańcy naszego powiatu mieli warunki do rozwijania wiedzy i zaangażowania. Zajmujemy się również sprawami majątkowymi oraz bieżącym funkcjonowaniem SPZOZ, ponieważ naszym obowiązkiem jest dbałość zarówno o bezpieczeństwo, jak i o sprawne zarządzanie majątkiem oraz instytucjami powiatowymi. Staramy się podejmować decyzje odpowiedzialnie, z uwzględnieniem tego, co jest rzeczywiście potrzebne mieszkańcom dziś, ale też z myślą o dalszym, stabilnym funkcjonowaniu powiatu - mówi **Mariusz Zańko**, starosta włodawski. **LP**

Radni pytają, urząd odpowiada

WŁODAWA Praca radnego to nie tylko głosowania na sesjach, ale również zgłaszanie bieżących problemów mieszkańców w formie oficjalnych pism. W ostatnich tygodniach do włodawskiego ratusza wpłynął szereg interpelacji, w których dominowały kwestie lokalnej infrastruktury, bezpieczeństwa oraz estetyki miasta. Oto telegraficzny przegląd spraw zgłoszonych przez samorządowców i odpowiedzi władz Włodawy.

Znaki do wymiany

Radna **Anna Megiel** zainterweniowała w sprawie opłakanego stanu znaków drogowych na ulicach Witosa oraz Kopernika. W swoim piśmie alarmowała, że wyblakłe, pomazane i oklejone naklejkami tablice mogą dezorientować kierowców i stwarzać poważne zagrożenie w ruchu drogowym.

Burmistrz Wiesław Muszyński przyznał radnej rację i potwierdził, że po kontroli w terenie wadliwe znaki ujęto w planie wymiany. Tablice zostaną zaktualizowane w możliwie najbliższym terminie. Zamówienia nowych znaków realizowane są bowiem w większych partiach, aby w ten sposób ograniczyć wysokie koszty transportu i dostawy, z jakimi wiążą się pojedyncze zakupy.

Więcej na łatanie dróg?

Niezwykle aktywny w składaniu zapytań był radny **Krzysztof Steć**, który zawnioskował m.in. o podwojenie tegorocznego budżetu na bieżące utrzymanie i remonty dróg z 40 do 80 tysięcy złotych.

– Obecne środki są niewystarczające w kontekście uszkodzeń po mroźnej zimie, zwłaszcza że już 25 lipca 2026 roku przez miasto przejedzie międzynarodowy wyścig Tour de Pologne Women, który przyciągnie zarówno zawodników, jak i media – przekonywał radny w interpelacji.

Burmistrz ostudził jednak te finansowe oczekiwania. Stwierdził, że zwiększenie wydatków w jednym obszarze budżetu będzie zawsze wymagało znalezienia źródła finansowania i ograniczenia środków na inne, równie ważne dla miasta zadania. Wiesław Muszyński zapewnił przy tym o stałym poszukiwaniu funduszy zewnętrznych na inwestycje drogowe.

MPGK wkracza do akcji

Kolejne interpelacje radnego Stecia dotyczyły infrastruktury podległej Miejskiemu Przedsiębiorstwu Gospodarki Komunalnej. W sprawie dużego targowiska przy ul. Lubelskiej samorządowiec wskazywał na zapadające się pokrywy studzienek. Liczne pęknięcia na płytach stwarzają dla klientów ryzyko potknięcia, a poruszający się tam ciężki sprzęt dostawczy może spowodować ich całkowite zapadnięcie się.

– Z uwagi na to, że wymiary tych dekli są dziś nieosiągalne na rynku, musimy wyprodukować je we własnym zakresie, a sam czas wiązania betonu do odpowiedniej trwałości to około 10-14 dni – tłumaczył prezes MPGK **Hubert Ratkiewicz**, obiecując finał prac naprawczych do 30 kwietnia br.

Druga kwestia dotyczyła nieskutecznych, omijanych przez wodę kratek burzowych na ulicy Spokojnej. Szef miejskiej spółki wyjaśnił, że złe warunki atmosferyczne uniemożliwiły usunięcie tych usterek pod koniec zeszłego roku. Ratkiewicz zadeklarował, że MPGK planuje ostatecznie uporać się z tym problemem do końca pierwszego półrocza 2026 r.

Kluczowe ulice czekają na dofinansowanie

Steć upomniał się również o modernizację dróg istotnych dla lokalnego biznesu: Usługowej, Rzemieślniczej i Granicznej, a także o utwardzenie błotnistej ulicy Nadrzecznej i budowę brakującej sieci wodno-kanalizacyjnej. Zauważył, że brak odpowiedniej infrastruktury drogowej i sanitarnej powoduje utrudnienia w codziennym funkcjonowaniu mieszkańców i mocno ogranicza możliwości inwestycyjne w tym obszarze.

– Dokumentacja projektowa dla przebudowy ulicy Rzemieślniczej jest już gotowa, mamy pozwolenie na budowę, a inwestycja znajduje się obecnie na liście rezerwowej Rządowego Funduszu Rozwoju Dróg. W przypadku Nadrzecznej i nowych sieci na ul. Usługowej musimy szukać pieniędzy gdzie indziej. Obecnie miasto nie dysponuje wolnymi środkami na ten cel, ale ewentualne prace na ulicy Nadrzecznej zostaną rozważone, jeśli tylko pojawią się oszczędności po rozstrzygnięciu zaplanowanych już na ten rok przetargów – wyjaśnił Wiesław Muszyński.

Pielęgniarki w szkołach pod lupą

Ostatnim szeroko komentowanym tematem była szkolna opieka medyczna i wniosek Krzysztofa Stecia o przywrócenie dodatkowego 0,5 etatu dla pielęgniarek w SP nr 2 i SP nr 3.

– Z dużym niepokojem patrzę na takie okresy, gdy z powodu zwolnień czy urlopów dzieci pozostają w szkole bez fachowej opieki pielęgniarskiej, a funkcję tę musi na ten czas przejmować osoba pracująca w sekretariacie – alarmował radny Steć.

Burmistrz odpowiedział, że przepisy w tym zakresie są w pełni przestrzegane. Zapewnił, że opieka w placówkach jest realizowana zgodnie z obowiązującymi normami dostępności, które ściśle uwzględniają liczbę uczniów. W Szkole Podstawowej nr 3 pielęgniarka zatrudniona jest na pełny etat, a w SP nr 2 na pół etatu. Muszyński zadeklarował, że gmina będzie stale monitorować jakość i dostępność świadczeń zdrowotnych w oświatowych placówkach. **PG**

eprasa.pl 0ba8c56271

Jest umowa na odcinek Kulczyn - Andrzejów

POW. WŁODAWSKI Samorząd przechodzi do realizacji kolejnego zadania drogowego. W Starostwie Powiatowym we Włodawie podpisano umowę na przebudowę odcinka trasy Kulczyn - Andrzejów. Prace obejmą blisko 4 kilometry drogi, mają potrwać 6 miesięcy i kosztować 4,1 mln zł. To następny etap działań związanych z poprawą połączenia między gminami Urszulin i Hańsk.

fot. Powiat Włodawski

Inwestycję zrealizuje firma Pref-Bet. Zadanie dotyczy odcinka drogi powiatowej, który ma uzupełnić modernizowaną już wcześniej trasę łączącą obie gminy. Z punktu widzenia mieszkańców oznacza to dalszy ciąg prac nad poprawą stanu lokalnych dróg i dojazdu między miejscowościami tej części powiatu. Przebudowa będzie prowadzona przez pół roku.

Zadanie będzie finansowane przy wsparciu Rządowego Funduszu Rozwoju Dróg oraz samorządów. To właśnie dzięki takim środkom powiat może realizować następne etapy modernizacji tras, które od lat są stopniowo odnawiane w różnych częściach regionu.

W podpisaniu umowy uczestniczyli przedstawiciele powiatu, gmin Hańsk i Urszulin, Zarządu Dróg Powiatowych oraz wykonawcy. Obecni byli m.in.: starosta **Mariusz Zańko**, wicestarosta **Piotr Gorgol**, członek Zarządu Powiatu **Maryla Łopąg**, radna **Jolanta Hola**, wójt gminy Hańsk **Alan Struski**, zastępca wójta gminy Urszulin **Leszek Dejneka**, kierownik Zarządu Dróg Powiatowych **Marcin Wojtiuk** oraz prezes firmy Pref-Bet **Bogdan Kaleta**.

- Podpisanie umowy na odcinek Kulczyn - Andrzejów to element szerszego podejścia do spraw drogowych w powiecie. Konsekwentnie prowadzimy politykę modernizacji dróg powiatowych, bo wiemy, że dla mieszkańców to jedna z najważniejszych spraw w codziennym życiu. Dobra droga to bezpieczniejszy dojazd do pracy, szkoły, urzędu czy lekarza. Ta inwestycja nie jest przypadkowa – domyka ważny odcinek łączący gminy Urszulin i Hańsk i stanowi kolejny krok w porządkowaniu lokalnej sieci drogowej. Korzystamy z dostępnych programów zewnętrznych, współpracujemy z samorządami i staramy się planować takie zadania w sposób odpowiedzialny, etap po etapie, tak aby realnie poprawiać warunki życia mieszkańców całego powiatu – podkreśla starosta włodawski Mariusz Zańko. **LP**

WOT ulokuje się w budynku przy Sztabowej

WŁODAWA 24 kwietnia w Lublinie ma zostać podpisany akt notarialny między Powiatem Włodawskim a Ministerstwem Obrony Narodowej. Chodzi o budynek przy ul. Sztabowej we Włodawie wraz z działką i parkingiem. Nieruchomość ma zostać sprzedana za 11,5 mln zł, a w obiekcie ma zostać ulokowana jednostka Wojsk Obrony Terytorialnej. Dla mieszkańców oznacza to powrót wojska do miejsca od lat związanego z historią miasta, a dla regionu - wzmocnienie bezpieczeństwa i stałą obecność formacji działającej także w sytuacjach kryzysowych.

Budynek przy ul. Sztabowej przez lata pełnił funkcje cywilne, ale wcześniej był związany z wojskową historią Włodawy. Mieścił się tam dawny sztab 9. Pułku Artylerii Ciężkiej. Teraz obiekt ma ponownie służyć celom wojskowym. Tym razem ma stać się siedzibą WOT, formacji rozwijanej również z myślą o terenach przygranicznych i wsparciu lokalnych społeczności w sytuacjach nadzwyczajnych.

To kolejny etap zmian przy ul. Sztabowej. Wcześniej poprzedni Zarząd Powiatu Włodawskiego sprzedał wojsku około cztery hektary terenu za blisko 2 mln zł. Na tym obszarze znajdował się dawniej stadion wojskowy. Obecnie żołnierze Wojsk Obrony Terytorialnej korzystają tam z infrastruktury tymczasowej. Sprzedaż sąsiedniego budynku ma otworzyć drogę do utworzenia stałej siedziby jednostki.

Dla mieszkańców ważny jest także praktyczny wymiar tej decyzji. Obecność WOT w powiecie oznacza nie tylko większe znaczenie Włodawy na mapie bezpieczeństwa wschodniej Polski, ale także stałą obecność formacji, która poza zadaniami obronnymi wspiera samorządy i mieszkańców również w czasie klęsk żywiołowych i innych sytuacji kryzysowych.

Przed sprzedażą w budynku działały m.in. Centrum Usług Społecznych oraz Dzienny Dom Opieki Senior+. Obiekt był wcześniej wyremontowany ze środków unijnych i wyposażony w zaplecze potrzebne do prowadzenia działalności społecznej. Zmiana przeznaczenia następuje jednak przed końcem okresu trwałości projektu, który formalnie obowiązuje do 2027 roku. W związku z tym powiat będzie musiał zwrócić około 3,5 mln zł.

Władze powiatu podkreślają, że instytucje społeczne zostały już przeniesione do innych lokalizacji i nadal mają działać bez pogorszenia warunków dla mieszkańców.

- Patrzymy na tę decyzję szerzej niż tylko na samą sprzedaż budynku. Dla nas najważniejsze jest bezpieczeństwo mieszkańców i to, żeby powiat włodawski miał realne wsparcie tam, gdzie jest ono dziś szczególnie potrzebne. Włodawa leży w miejscu, które ma znaczenie strategiczne, dlatego obecność Wojsk Obrony Terytorialnej to dla naszego regionu bardzo ważna sprawa. To także szansa rozwojowa. Od lat zmagamy się z wyludnianiem i ograniczonym rynkiem pracy, więc każda instytucja tej rangi daje nadzieję na nowe miejsca pracy, większą aktywność i większe znaczenie naszego powiatu. Zależało nam też na tym, żeby mieszkańcy nie stracili dostępu do usług społecznych, dlatego te jednostki zostały wcześniej przeniesione. Wojsko wraca dziś na Sztabową nie tylko do budynku z historią, ale do miejsca, które znów może służyć ludziom i całemu regionowi - mówi starosta włodawski Mariusz Zańko.

Dla Włodawy i powiatu oznacza to rozpoczęcie nowego etapu. Po wielu latach wojsko ma wrócić na Sztabową nie symbolicznie, ale na stałe. **LP**

Powiat i gminy z dofinansowaniem na drogi

POW. WŁODAWSKI W piątek (10 kwietnia) w Chełmie podpisano umowy na dofinansowanie z Rządowego Funduszu Rozwoju Dróg dla samorządów. Środki trafią m.in. do Powiatu Włodawskiego, miasta Włodawa, gminy Włodawa, gminy Hańsk i gminy Wyryki. Łącznie chodzi o pięć zadań drogowych o wartości ponad 12,9 mln zł, z czego dofinansowanie wynosi blisko 6,85 mln zł.

Jednym z beneficjentów jest Powiat Włodawski. Samorząd otrzymał 2 770 068,75 zł na przebudowę drogi powiatowej nr 1624L Urszulin – Hańsk na odcinku od km 2+900 do km 6+630. Wartość tej inwestycji to 5 540 137,50 zł, a długość modernizowanego fragmentu wynosi 3,73 km. Dofinansowanie pokrywa 50 proc. kosztów zadania.

Wsparcie otrzymało także miasto Włodawa. Chodzi o przebudowę drogi wewnętrznej łączącej ul. Chełmską z al. Jana Pawła II. Odcinek ma 218 metrów długości. Wartość zadania wynosi 1 120 301,68 zł, a przyznana kwota dofinansowania to 672 181 zł, co stanowi 60 proc. kosztów.

Gmina Włodawa zrealizuje budowę drogi gminnej nr 104233L w miejscowości Wołczyny. Inwestycja obejmuje odcinek o długości 1,47 km. Jej wartość oszacowano na 2 204 476,44 zł, a dofinansowanie wynosi 1 102 238,22 zł. W tym przypadku wsparcie pokrywa połowę kosztów.

Środki trafią również do gminy Hańsk. Samorząd otrzymał 1 422 041,38 zł na budowę drogi gminnej nr 117684L w miejscowości Hańsk Kolonia. Zadanie o wartości 2 370 068,97 zł dotyczy odcinka o długości 0,926 km. Poziom dofinansowania wynosi 60 proc.

Na liście beneficjentów znalazła się także gmina Wyryki. Dofinansowanie w wysokości 879 866,71 zł przeznaczone jest na budowę drogi gminnej w miejscowości Wyryki-Połód. Całkowita wartość tego zadania to 1 759 733,42 zł, a długość planowanego odcinka wynosi 0,8 km. Wsparcie obejmuje 50 proc. kosztów.

Jak podkreśla starosta włodawski **Mariusz Zańko**, podpisanie umów to potwierdzenie, że konsekwentne starania samorządów o środki zewnętrzne przynoszą efekty.

– To pokazuje, że nasze działania związane z pozyskiwaniem funduszy na infrastrukturę drogową są skuteczne. To ważne nie tylko z punktu widzenia samych inwestycji, ale przede wszystkim mieszkańców, którzy na co dzień korzystają z tych dróg. Małymi krokami wychodzimy naprzeciw realnym potrzebom mieszkańców i systematycznie poprawiamy stan lokalnej infrastruktury - mówi starosta.

fot. Powiat Włodawski

Podpisanie umów w Chełmie dotyczy zadań ujętych w tegorocznym podziale środków z Rządowego Funduszu Rozwoju Dróg. W przypadku inwestycji z powiatu włodawskiego są to zarówno przebudowy istniejących odcinków, jak i budowa nowych dróg. W pakiecie znalazły się zadania powiatowe, miejskie i gminne, co oznacza, że środki zostały rozdzielone między różne szczeble samorządu.

Z dostępnych harmonogramów wynika, że realizacja części inwestycji ma rozpocząć się jeszcze wiosną, a zakończenie poszczególnych zadań planowane jest od września do grudnia 2026 roku. **LP**

Przedszkolaki pokazały klasę

WŁODAWA W Przedszkolu Miejskim nr 2 we Włodawie odbyła się szósta edycja powiatowego konkursu językowo-plastycznego „Sensory Animals", skierowanego do dzieci z przedszkoli i klas zerowych szkół podstawowych z powiatu włodawskiego. Na konkurs wpłynęło 97 prac. Komisja przyznała 10 nagród, 10 wyróżnień i 10 nagród specjalnych, a dodatkowo własną nagrodę przyznała Dziecięca Rada Przedszkolna.

Organizatorem wydarzenia było Przedszkole Miejskie nr 2 we Włodawie. Konkurs odbył się pod honorowym patronatem burmistrza Włodawy **Wiesława Muszyńskiego**. Zadaniem uczestników było przygotowanie pracy plastycznej z elementami sensorycznymi, przedstawiającej zwierzę charakterystyczne dla wybranego kraju anglojęzycznego wraz z jego nazwą w języku angielskim.

Celem konkursu było zachęcanie dzieci do nauki języka angielskiego przez zabawę i działalność plastyczną. Organizatorzy chcieli także rozwijać zainteresowanie krajami anglojęzycznymi, pobudzać zmysły, wspierać motorykę małą, kreatywność i poczucie estetyki. Ważnym elementem przedsięwzięcia był również jego rodzinny wymiar, ponieważ przygotowywanie prac sprzyjało wspólnemu spędzaniu czasu.

Prace oceniała komisja w składzie: Renata Kapelko, przewodnicząca Rady Miejskiej we Włodawie, Katarzyna Grzywaczewska, przewodnicząca Komisji Oświaty, Kultury i Sportu Rady Miejskiej we Włodawie, oraz Rob Lewis, dyrektor szkoły językowej London Centre of English.

Wśród nagrodzonych znaleźli się: **Maria Siedlecka, Wiktoria Niewiadomska, Mikołaj Jankowski, Jan Bartoszewski, Mikołaj Megiel, Dawid Huczuk, Miłosz Śladewski, Dawid Matusiak, Jeremi Czarnota i Liliana Śnitko**. Wyróżnienia otrzymali: **Marcelina Siroń, Leo Jakimowicz, Kamelia Czoboda, Amelia Kapitan, Ignacy Telepko, Jakub Dydiuk, Nikodem Machul, Blanka Czmelewska, Julia Kozioł i Amelia Kazimiruk**. Nagrody specjalne przyznano: **Julii Sołtys, Jakubowi Dywańskiemu, Kacprowi Rabczewskiemu, Klarze Czobodzie, Pawłowi Ignatiukowi, Michalinie Czupryńskiej, Karolinie Kędzierskiej, Gabrieli Radczuk, Kubie Jakimowiczowi i Miłoszowi Romaniukowi**. Osobną nagrodę Dziecięcej Rady Przedszkolnej otrzymał **Łukasz Maj**. Łącznie nagrodzono 31 dzieci.

- Gratulujemy wszystkim dzieciom i dziękujemy za tak liczny udział w konkursie. Bardzo dziękujemy także naszym partnerom i sponsorom za wsparcie tego przedsięwzięcia. Cieszy nas, że „Sensory Animals" po raz kolejny spotkał się z tak dużym zainteresowaniem przedszkolaków z powiatu włodawskiego. Zależało nam na tym, aby przez zabawę i działania plastyczne zachęcać dzieci do nauki języka angielskiego, rozwijać ich wyobraźnię, sprawność manualną i wrażliwość, a także budzić ciekawość świata i krajów anglojęzycznych. Ważny był dla nas również rodzinny wymiar tego konkursu, bo przygotowywanie prac stawało się okazją do wspólnego spędzania czas - mówi **Danuta Kloc**, dyrektor Przedszkola Miejskiego nr 2 we Włodawie.

fot. PM nr 2

Podczas gali finałowej nagrody wręczali zaproszeni goście oraz sponsorzy, którzy z uznaniem mówili o pomysłowości dzieci i poziomie wykonanych prac. W tym roku komisja przyznała 10 nagród, 10 wyróżnień i 10 nagród specjalnych, a po raz drugi swoją nagrodę przyznała także Dziecięca Rada Przedszkola Miejskiego nr 2 we Włodawie.

- Mamy nadzieję, że kolejna edycja również spotka się z tak ciepłym przyjęciem - dodaje pani dyrektor. **LP**

eprasa.pl 0ba8c56271

Włodawski szpital wychodzi z kryzysu

WŁODAWA Jest wyraźna poprawa sytuacji SPZOZ we Włodawie. Szpital zwiększył przychody, ograniczył stratę, wzmocnił kadrę medyczną i rozwija zakres świadczeń. Równolegle trwa inwestycja finansowana z Krajowego Planu Odbudowy, która ma zwiększyć liczbę miejsc dla pacjentów wymagających opieki długoterminowej i geriatrycznej.

Z podsumowania ubiegłego roku wynika, że przychody placówki wzrosły o ponad 8,6 mln zł, czyli o około 14,3 proc. Jednocześnie strata została ograniczona o ponad 70 proc. W jednym z podsumowań wskazywano, że zmniejszyły się także zobowiązania wymagalne oraz zadłużenie bankowe, co pokazuje, że poprawa dotyczy nie tylko bieżącego wyniku, ale też ogólnej kondycji finansowej placówki.

Zmiany są widoczne również z perspektywy pacjentów. W 2025 roku do szpitala dołączyło dziewięciu nowych lekarzy. Rozszerzono też ofertę świadczeń, w tym o chirurgię dziecięcą i okulistykę dziecięcą, a w ramach oddziału chirurgii jednego dnia placówka wykonuje m.in. zabiegi usunięcia zaćmy. Obłożenie łóżek przekracza 81 proc., a w części zakresów kontrakt z NFZ realizowany jest ponad plan.

Największym przedsięwzięciem pozostaje inwestycja związana z opieką długoterminową i geriatryczną, dofinansowana z KPO kwotą w wysokości ponad 11,5 mln zł. W budynku D powstaje 60 nowych łóżek zakładu opiekuńczego, modernizowany jest też oddział geriatryczny w budynku C, gdzie liczba miejsc wzrośnie z 14 do 20. Dodatkowo powstaje naziemny łącznik między budynkami B i C. Zakończenie prac planowane jest na koniec czerwca tego roku.

Dla mieszkańców oznacza to przede wszystkim większą dostępność opieki dla osób starszych, przewlekle chorych i wymagających stałego wsparcia. To ważne, bo właśnie w tych obszarach potrzeby zdrowotne rosną najszybciej.

Szpital kupił też sprzęt medyczny o wartości przekraczającej 1,5 mln zł i przeznaczył kolejne środki na modernizację zaplecza technicznego.

Starosta włodawski **Mariusz Zańko** podkreśla, że jeszcze niedawno szpital był w bardzo trudnym położeniu, ale już dziś widać realne efekty działań naprawczych. Jak zaznacza, samorząd konsekwentnie wspiera placówkę i pilnuje, by poprawa finansów szła w parze z rozwojem usług, sprzętu i infrastruktury. W praktyce oznacza to, że powiat nie ogranicza się do doraźnego gaszenia problemów, ale stara się prowadzić szpital w stronę stabilnego funkcjonowania. **LP**

REGION NFZ dementuje informacje o ograniczeniu finansowania profilaktyki

Badania zabezpieczone przez NFZ

- Darmowe badania profilaktyczne, takie jak testy HPV HR, mammografia oraz kolonoskopia, kluczowe dla wczesnego wykrywania nowotworów, są w pełni dostępne - zapewnia Małgorzata Bartoszek, rzecznik prasowy Lubelskiego Oddziału Wojewódzkiego Narodowego Funduszu Zdrowia. - Finansowanie profilaktyki, badanie pacjentów z kartą diagnostyki i leczenia onkologicznego (DiLO) oraz badania dla dzieci i młodzieży do 18 roku życia są zabezpieczone i finansowane przez Narodowy Fundusz Zdrowia w 100% - przypomina Paweł Piróg, dyrektor Lubelskiego Oddziału Wojewódzkiego NFZ.

- Chciałbym zdementować informację o ograniczeniu finansowania profilaktyki. To nieprawda. Badania profilaktycznie były, są i będą finansowane przez NFZ w 100 procentach. Mówimy o takich badaniach jak testy HPV HR, mammografia oraz kolonoskopia, które są kluczowe dla wczesnego wykrywania nowotworów – zapewnia dyrektor Paweł Piróg.

Kobiety w wieku 25-64 lata mogą wykonać test HPV HR. To podstawowe badanie, które zwiększa skuteczność wykrywania stanów przedrakowych i pozwala zahamować rozwój raka szyjki macicy na wczesnym etapie.

Kolonoskopia jest dostępna zarówno dla kobiet, jak i mężczyzn w wieku 50-65 lat i – przy braku czynników ryzyka – przeprowadzana jest raz na 10 lat.

fot. Freepik/Drazen Zigic

W przypadku osób, u których w najbliższej rodzinie wystąpił nowotwór jelita grubego, badanie to może być jednak zlecone wcześniej, już od 40. roku życia.

Profilaktyczna mammografia jest przeznaczona dla kobiet od 45 do 74 roku życia. Można ją zrobić w pracowniach stacjonarnych oraz w mammobusach.

- Skuteczność profilaktyki zależy w dużej mierze od zaangażowania całego społeczeństwa, a także od przeciwdziałania dezinformacji. Dlatego chciałbym zdecydowanie zdementować informację o ograniczeniu dostępu do profilaktyki. To nieprawda – podkreśla dyrektor Paweł Piróg.

Pacjenci z Kartą DiLO oraz badania dzieci

Badania diagnostyczne kosztochłonne: tomografia komputerowa, rezonans magnetyczny, gastroskopia i kolonoskopia są nielimitowane i dostępne w szybkim terminie dla pacjentów, u których lekarze podejrzewają chorobę onkologiczną.

- Taki pacjent powinien otrzymać kartę Diagnostyki i Leczenia Onkologicznego (DiLO). Karta DiLO uprawnia pacjenta do tzw. szybkiej ścieżki onkologicznej. Oznacza to, że badania takiego pacjenta są traktowane priorytetowo, a placówka medyczna otrzyma 100 % płatności za każde takie świadczenie – wyjaśnia dyrektor Paweł Piróg.

Taka sytuacja dotyczy również dzieci i młodzieży do 18 roku życia. Wszystkie badania dla pacjentów w tej grupie wiekowej zostaną sfinansowane w 100%.

Zmiany w finansowaniu badań ponad wartość umowy

Od drugiego kwartału 2026 r. zmienił się jednak sposób płatności przez NFZ za badania diagnostyczne ambulatoryjne, które wykraczają poza umowę z Narodowym Funduszem Zdrowia. Zmiana dotyczy rozliczenia nadwykonań.

Zostało utrzymane nielimitowane rozliczanie badań, z tym, że każde badanie diagnostyczne wykonane ponad wartość umowy, NFZ będzie finansował stawką korygującą (degresywną): w endoskopii (gastroskopia i kolonoskopia): 60%, w diagnostyce obrazowej (tomografia komputerowa i rezonans magnetyczny): 50%.

- Na zdrowie rok do roku przeznaczamy więcej środków, ale wydatki na ten cel rosną jeszcze szybciej. W 2021 r. budżet NFZ po raz pierwszy przekroczył 100 mld zł. Pięć lat później, w 2026 r. plan finansowy Funduszu jest dwukrotnie wyższy – ponad 200 mld zł - przekazuje Małgorzata Bartoszek. **red**

Dofinansowanie do sterylizacji

KRASNYSTAW Mieszkańcy miasta mogą skorzystać z dofinansowania do sterylizacji suczek i kotek. To inicjatywa, która nie tylko wspiera właścicieli zwierząt, ale przede wszystkim ma ograniczyć problem bezdomności czworonogów w mieście.

Straż Miejska w Krasnymstawie przypomina o możliwości uzyskania wsparcia finansowego na sterylizację zwierząt domowych. Program skierowany jest do właścicieli suczek i kotek, którzy chcą zadbać o zdrowie swoich pupili, a jednocześnie przyczynić się do zmniejszenia liczby bezdomnych zwierząt.

Aby skorzystać z dofinansowania, należy spełnić dwa podstawowe warunki. Zwierzę musi być oznakowane mikroczipem oraz posiadać aktualne szczepienie przeciwko wściekliźnie. To wymogi, które mają zapewnić bezpieczeństwo zarówno zwierzętom, jak i mieszkańcom. Dofinansowanie wynosi aż 80% kosztu zabiegu.

Procedura ubiegania się o wsparcie jest prosta. Wnioski można pobrać bezpośrednio w siedzibie Straży Miejskiej w Krasnymstawie. Po dopełnieniu formalności zabiegi sterylizacji wykonywane będą w Przychodni Weterynaryjnej przy ul. Okrzei. Akcja ma nie tylko wymiar prozdrowotny, ale również społeczny. Sterylizacja to jeden z najskuteczniejszych sposobów ograniczania niekontrolowanego rozmnażania się zwierząt, a tym samym zapobiegania ich bezdomności. Straż Miejska apeluje do mieszkańców o aktywny udział w programie oraz przekazywanie informacji dalej. Im więcej właścicieli zdecyduje się na skorzystanie z dofinansowania, tym większa szansa na realne ograniczenie problemu bezdomnych zwierząt w Krasnymstawie. **AK**

PSYCHOTERAPEUTA
EWA JOACHIMOWICZ
Gabinet Psychoterapii i Rozwoju Nako
784 912 289
Chełm, ul. Wołyńska 32, gab. 33
psychoterapia: dorośli, młodzież
psychoterapia małżeńska, par
superwizja indywidualna, grupowa
8494

PROTEZY ZĘBOWE ELASTYCZNE
www.protetykachelm.pl
tech. dent. Tomasz Janiak
naprawy protez
protezy całkowite silikon
500-338-200
SM DEMOS, obok antyków (wejście w piwnicy)
wt.-pt.: 11:00 - 17:00
Chełm ul. Lutosławskiego 4/16
8394

Lek. med. Zbigniew Bąk
SPECJALISTA NEUROLOG
Chełm, ul. Zachodnia 41 (os. Gwarek)
Przyjmuje: poniedziałki, czwartki, od godz. 16.00
Rejestracja telefoniczna
82 564 30 74
3236

BADANIE EEG
Chełm, Rejowiecka 119
tel. 502 297 639

GABINET ZDROWIA PSYCHICZNEGO
PRZYCHODNIA SPECJALISTYCZNA CENTRUM
Dr n. med. Marek Daniłosio
lekarz specjalista psychiatra
specjalista psychiatra dzieci i młodzieży, psychoterapeuta
leczenie zaburzeń psychicznych u dorosłych, młodzieży i dzieci
Chełm, ul. Szpitalna 47/10
82 569 90 10, 82 569 90 11
www.przychodniacentrum.com
7838

www.nzozlekdent.pl
LEK-DENT Chełm, ul. Wołyńska 32
lek. med. Tomasz Wojewoda
specjalista ginekolog-położnik
zaprasza
poniedziałki - 16:00 - 18:00
KOMPLEKSOWA OPIEKA położnicza i ginekologiczna
USG, KTG i cytologia
Rejestracja tel.
82 563 13 53, 82 565 13 53
3061

PRACOWNIA PROTETYCZNA
Technik dentystyczny
Jadwiga Branecka - Kania
pl. Kupiecki 10 (II piętro)
pon. - pt.: 10.00 - 16.00
Tel: 606 902 148
3658

LEK DENT Chełm ul. Wołyńska 32
Dr n.med. Krzysztof Wojewoda
Specjalista Ginekolog-Położnik
zaprasza
wtorki środy piątki
USG i KTG (w ramach wizyty)
Kolposkopia
Rejestracja tel.
82 563 13 53, 82 565 13 53
4184

APTEKA pomocna
pn - pt 7:00 - 20:00
sob 8:00 - 18:00
ul. Szpitalna 40 Chełm
4749

eprasa.pl 0ba8c56271

Co jest grane?

DRAMA

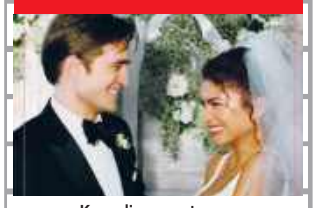

Komedia romantyczna

Piękni, zamożni i zakochani. Ich zbliżający się ślub będzie jedynie postawieniem kropki nad „i". No chyba, że do niego wcale nie dojdzie. Na kilka dni przed ceremonią, na jaw wychodzi szokująca informacja o przeszłości przyszłej panny młodej, która stawia ją w bardzo mrocznym świetle. Czy przyszły pan młody znajdzie w sobie tyle miłości, wyrozumiałości i empatii, by zrozumieć i wybaczyć?

CHEŁM

CKF ZORZA: 17.04 – godz. 18:30, 18.04 – godz. 20:00, 19.04 – godz. 17:00, 20-23.04 – godz. 18:30.

SUPER MARIO GALAXY FILM

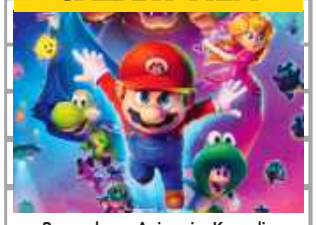

Przygodowy, Animacja, Komedia

Po tym jak Mario i Luigi udaremnili plan Bowser na poślubienie Księżniczki Peach, muszą teraz zmierzyć się z nowym zagrożeniem ze strony jego syna. Bowser Jr. jest zdeterminowany, by uwolnić swojego uwięzionego ojca i przywrócić potęgę swojej rodziny. Z pomocą starych i nowych sojuszników bracia wyruszają w międzygwiezdną podróż, przemierzając kolejne planety, aby powstrzymać ambitnego dziedzica i jego niebezpieczną misję.

CHEŁM

CKF ZORZA: 17.04 – godz. 14:30/16:30, 18-19.04 – godz. 11:00/13:00/15:00, 20-23.04 – godz. 14:30/16:30.

KRASNYSTAW

Kino Morskie Oko: 18.04 – godz. 15:00/17:00, 19.04 – godz. 18:00, 23.04 – godz. 16:00, 18:00.

TAJNY AGENT

Thriller

Tajny agent" to jeden z najbardziej elektryzujących tytułów ostatnich lat. Nominowany do Oscara w 4 kategoriach (w tym za Najlepszy Film), zdobywca dwóch Złotych Globów, dwóch nagród w konkursie festiwalu w Cannes. Film Klebera Mendonçy Filho („Aquarius", „Bacurau"), należącego do czołówki najwybitniejszych reżyserów współczesnego kina światowego, przywołuje ducha klasycznego kina gangsterskiego. Jednocześnie brawurowo łączy wątki obyczajowe z epickim rozmachem, humor z seksapilem, nostalgię z grozą.

CHEŁM

CKF ZORZA: 17.04 – godz. 20:45, 18.04 – godz. 17:00, 19.04 – godz. 20:00, 20-23.04 – godz. 20:45.

Święto kultury ku czci Bojarczuka

KRASNYSTAW W dniach 8-10 maja Krasnostawski Dom Kultury zorganizuje VII Festiwal Sztuk Krasnych im. Stanisława Bojarczuka. Wydarzenie stanowi kontynuację idei muzyczno-literackich zapoczątkowanych szesnaście lat temu przez lokalnego animatora kultury, Mariusza Kargula. Celem przedsięwzięcia jest upamiętnienie działalności pomysłodawcy oraz promocja dorobku patrona festiwalu i wybitnego poety.

W harmonogramie znalazły się różnorodne formy ekspresji artystycznej. Festiwal zainauguruje korowód zatytułowany „W imieniny Stanisława". Istotnym punktem programu będzie prapremiera monodramu **Krzysztofa Grzesiuka** „Co dusza ma w d.", któremu towarzyszyć będzie oprawa muzyczna **Barbary Drazkov**, wykonana na żywo na pianinie preparowanym.

– Podczas wydarzenia publiczność będzie miała okazję uczestniczyć w spotkaniach autorskich z cenionymi pisarzami oraz koncertach artystów reprezentujących różne gatunki muzyczne – FSK to także okazja do wspólnej zabawy podczas plenerowej potańcówki przy Dworku Starościńskim. Festiwal poprowadzi **Agnieszka Krawiec** z Polskiego Radia Lublin – zapowiadają organizatorzy.

Warstwa literacka festiwalu obejmie cykl spotkań autorskich, w których udział wezmą **Robert Gmiterek**, **Jędrzej Pasierski**, **Magdalena Grzebałkowska**, **Monika Śliwińska** oraz **Antonina Tosiek**. Oferta muzyczna zostanie uzupełniona o recital **Lecha Dyblika**, koncert **Basi Małeckiej** pt. „Agnieszka" z towarzyszeniem pianisty **Jacka Piskorza** oraz potańcówkę przy muzyce **Kapeli Agopsowicza**.

Udział we wszystkich wydarzeniach festiwalowych jest bezpłatny, jednak wymaga posiadania zaproszeń. Wejściówki są dostępne do odbioru w kasie Krasnostawskiego Domu Kultury oraz w systemie rezerwacji online.

Wszystkie szczegóły dostępne są na stronie KDK. **MŁ**

Integracja oraz edukacja w Starym Brusie

STARY BRUS 18 kwietnia odbędzie się spotkanie, które stanie się platformą do wymiany doświadczeń oraz pogłębienia wiedzy z zakresu profilaktyki zdrowotnej i rozwoju lokalnych społeczności. Wydarzenie rozpocznie się o godzinie 10:00 w świetlicy wiejskiej w Starym Brusie pod numerem 35.

Konferencja koncentruje się na kluczowych aspektach dobrostanu fizycznego i zawodowego. Fizjoterapeutka uroginekologiczna **Greta Skupińska** poprowadzi blok poświęcony zdrowiu intymnemu kobiet, omawiając zagadnienia związane z funkcjonowaniem miednicy. Kolejny segment programu dotyczy zasad długowieczności oraz uzupełniania niedoborów w codziennej diecie, co zostanie wzbogacone warsztatem oraz degustacją. W sferze aktywności społecznej przewidziano panel Fundacji Polska Gospodyni, podczas którego zostaną omówione mechanizmy skutecznego działania w strukturach KGW. Całość dopełnią warsztaty motywacyjne z trenerką personalną **Beatą Izdebską** oraz zajęcia kulinarne prowadzone przez **Kasię Kosmalę**, promujące wykorzystanie produktów sezonowych w kuchni.

Ze względu na określoną pojemność sali oraz warsztatowy charakter spotkania, uczestnictwo wymaga wcześniejszego dokonania zapisu. **MŁ**

Ekspozycja „na fali" w Chełmskim Parku Wodnym

CHEŁM Twórczość plastyczna stanowi zapis marzeń oraz pasji życia, znajdując odzwierciedlenie w pracach członków Stowarzyszenia Twórczego „Pasja". Grupa ta, funkcjonująca od dwudziestu jeden lat, przygotowała kolejną prezentację swojego dorobku, która zostanie udostępniona publiczności 22 kwietnia. Ekspozycja zagości w przestrzeni Chełmskiego Parku Wodnego.

Wystawa zatytułowana „... na fali" gromadzi prace dwudziestu autorów, wśród których znajdują się: **Renata Banasiak**, **Danuta Boraczuk**, **Aleksandra Borowiec**, **Anna Buczko**, **Urszula Bydlińska**, **Sabina Czerwińska**, **Iwonna Drozd**, **Robert Dżygało**, **Andrzej Gnaś**, **Ewa Król**, **Danuta Kurczewicz**, **Małgorzata Łepik-Szostak**, **Alicja Oleszczuk**, **Katarzyna Paszkowska**, **Elżbieta Petruk**, **Barbara Romaniuk**, **Urszula Szpunar**, **Monika Wolszczak** oraz **Halina Wójcik**. Artyści ci reprezentują malarstwo sztalugowe, wykorzystując zróżnicowane techniki i indywidualne style.

Prezes stowarzyszenia, **Anna Buczko**, wskazuje na wieloznaczność tytułu wystawy, który budzi liczne skojarzenia i emocje. Według niej proces twórczy w grupie przebiega wielotorowo, od prac powstających w ciszy poranka, aż po dzieła tworzone w sposób burzliwy, przypominający manifesty awangardy. Podkreśla ona, że w prezentowanych obrazach zawarte są emocje trudne do wyrażenia słowami, gdzie każdy kolor stanowi odrębną opowieść.

Wernisaż zaplanowano na godzinę 17:00, a ekspozycja „Na fali" będzie dostępna dla zwiedzających do 31 maja. **MŁ**

Stowarzyszenie Twórcze „Pasja"

Męskie głosy w nowoczesnych aranżacjach

CHEŁM 9 maja w Chełmskim Domu Kultury zaprezentuje swoje możliwości wokalne pierwszy w Polsce profesjonalny męski chór rozrywkowy. Zespół zaśpiewa autorski program, w którym znane polskie oraz światowe utwory zyskują nową formę artystyczną. Odbędą się tego dnia dwa występy, które rozpoczną się o godzinie 16:00 oraz 19:00, oferując publiczności przekrój przez różnorodne gatunki muzyczne, od klasyki po współczesny rock. Bilety od 150 złotych.

Program koncertu opiera się na unikalnych interpretacjach utworów, które na stałe wpisały się do kanonu kultury popularnej. W repertuarze znajdują się kompozycje zróżnicowane pod względem nastroju i dynamiki. Słuchacze będą mieli okazję usłyszeć polskie klasyki, takie jak: „Krakowski spleen" czy „Mamona", a także światowe przeboje, wśród których pojawią się: „It's a Man's World" oraz „Sound of Silence".

– Przygotuj się na wieczór pełen różnorodnych brzmień, który wciągnie Cię od pierwszych dźwięków! MĘSKIE BRZMIENIA łamią stereotypy, ukazując szerokie spektrum męskiej ekspresji, od żywiołowej energii po spokojniejsze, liryczne momenty. Spodziewaj się zaskoczeń, świeżych aranżacji i niezapomnianego show, które długo pozostanie w Twojej pamięci – możemy przeczytać w zapowiedzi wydarzenia.

Widowisko łączy w sobie energię rockowych hitów z intymnym charakterem ballad oraz rozmachem muzyki filmowej i musicalowej. Projekt Męskie Brzmienia skupia ponad trzydziestu artystów, w tym zawodowych chórzystów, aktorów oraz absolwentów uczelni muzycznych i teatralnych.

Wydarzenie to służy przełamywaniu konwencjonalnego postrzegania chóru męskiego, prezentując szerokie spektrum możliwości głosowych w nowoczesnym wydaniu. **MŁ**

Co jest grane?

KRÓL DOPALACZY

Akcja

Inspirowana prawdziwymi wydarzeniami historia zawrotnej kariery zwykłego chłopaka, który zbudował imperium legalnych narkotyków i – niczym „Wilk z Wall Street" – z dnia na dzień został milionerem. Nagła sława, piękne kobiety, szybkie samochody, niekończąca się impreza, konfrontacje z gangsterami i układy na najwyższych szczeblach władzy – to jego nowy świat, w którym granica między legalnym a zakazanym jest tak cienka, jak kreska na lustrze. Kiedy pojawia się policjant, którego nie da się kupić, zaczyna się gra o wszystko.

KRASNYSTAW

Kino Morskie Oko: 18-19.04 – godz. 20:00, 23.04 – godz. 20:00.

PROJEKT HAIL MARY

Sci-Fi

„Projekt Hail Mary" powstał na podstawie bestsellerowej powieści Andy'ego Weira, z nominowanym do Oscara® Ryanem Goslingiem, w reżyserii zdobywców Oscara® Phila Lorda i Christophera Millera. Nauczyciel fizyki Ryland Grace budzi się na statku kosmicznym oddalonym o lata świetlne od domu, nie pamiętając, kim jest ani jak się tam znalazł. Gdy wraca mu pamięć, zaczyna odkrywać swoją misję: rozwiązać zagadkę tajemniczej substancji powodującej wygaśnięcie słońca.

WŁODAWA

Kino WDK: 17-18.04 – godz. 18:30, 21-23.04 – godz. 18:30.

DMUCHAWCE

SF/Animacja

Dendelion, Baraban, Léonto i Taraxa to czwórka niezwykłych przyjaciół; cztery nasiona, które kiedyś należały do tego samego dmuchawca. Ocalone przed wybuchem nuklearnym, który zniszczył Ziemię, zostają wyrzucone w kosmos, podróżując przez gwiezdne konstelacje. Gdy lądują na nieznanej planecie, wyruszają w niezapomnianą przygodę, by znaleźć nowy dom i osiedlić się na stałe.

WŁODAWA

Kino WDK: 17-18.04 – godz. 16:30, 21-23.04 – godz. 16:30.

eprasa.pl 0ba8c56271

Wrócili z brązowym krążkiem

STRZELECTWO W drugi weekend kwietnia reprezentanci MKS-u Dragon Chełm zameldowali się w Starachowicach i Bydgoszczy, gdzie walczyli o medale i życiówki.

W pierwszym z tych miast rozegrał się Puchar Wiosny, organizowany przez klub Świt Starachowice. W konkurencji karabinu pneumatycznego 60 w strzelaniu zasadniczym trzeci był **Damian Siedlecki** (612,5 pkt), zaś piąty **Michał Kaniewski** (587,6 pkt), a takie same lokaty zajęli również w finale. W tej konkurencji 15. wśród kobiet była ponad **Weronika Łukaszewska** (598,8 pkt). W karabinie 3x20 z kolei Michał Kaniewski wynikiem 542 pkt ustanowił nowy rekord życiowy i uplasował się na czwartym miejscu, natomiast w finale był piąty. W tej samej konkurencji Weronika Łukaszewska była 14. (536 pkt).

W drugi weekend kwietnia w Bydgoszczy rozgrywała się ponadto I runda Pucharu Polski w kategorii open. Damian Siedlecki startował tam w konkurencji 3x20 i zajął czwarte miejsce. **MP**

Gospodarze byli najlepsi

PIŁKA NOŻNA W Szkole Podstawowej w Strupinie Dużym rozegrano I Turniej Piłki Nożnej „Igrzyska Młodzieży".

Pierwsze miejsce przypadło zawodnikom reprezentującym Strupin Duży (opiekun **Marcin Sadowski**), drugie piłkarzom z Uhra (opiekun **Beata Kiełbasa**), zaś trzecie drużynie ze Stołpia (opiekun **Andrzej Hadam**). Królem strzelców został natomiast **Kacper Suchocki** (Szkoła Podstawowa w Uhrze). **MP**

Dobre lokalne występy

TENIS STOŁOWY Drugi weekend kwietnia upłynął zawodnikom SMS-u Włodawa na rozgrywkach w Mistrzostwach Województwa Lubelskiego w różnych kategoriach wiekowych, które były połączone z eliminacjami do Mistrzostw Polski.

Antoni Szmidt brał startował w kategorii żaków, gdzie zajął 17. miejsce w grze pojedynczej, piąte w grze podwójnej (wspólnie z **Jakubem Najdyhorem** z Woli Skromowskiej) oraz piąte w grze mieszanej (wspólnie z **Aleksandrą Błaziak** z UKS-u Żaczek Fajsławice). Ponadto, uplasował się na dziewiątej lokacie w ramach eliminacji do Mistrzostw Polski.

W grupie kadetów włodawski klub reprezentowało dwóch zawodników - **Tymon Jaworski** i **Norbert Poprawski**. W grze podwójnej zajęli oni trzecie miejsce, a indywidualnie piąte i dziewiąte, zaś w eliminacjach do polskiego czempionatu obaj uplasowali się na dziewiątych lokatach.

Ponadto, dziewiąta pozycja w rankingu to także rezultat gry mieszanej Tymona Jaworskiego z **Paulą Ruszniak** z Żaczka Fajsławice. Bardzo dobrze wśród młodzików młodszych zaprezentowała się z kolei **Zofia Szmidt**, która wywalczyła trzy brązowe medale - solowo, w duecie z **Aleksandrą Błaziak** (UKS Żaczek Fajsławice) oraz w grze mieszanej z **Szymonem**

Machajem (Lewart Lubartów). **Zuzanna Szadura** reprezentowała z kolei SMS Włodawa w kategorii juniorów. Jej wyniki to ósme miejsce w grze pojedynczej, piąte w grze podwójnej (z **Zofią Figacz** z Dynama Gózd), piąte w grze mieszanej (z **Wojciechem Łukasikiem** z Politechniki Lubelskiej), a także siódme w eliminacjach do Mistrzostw Polski.

Troje tenisistów stołowych włodawskiego klubu, czyli **Paulina Kozioł**, Tymon Jaworski i Norbert Poprawski, brało także udział w X Memoriale Leszka Dulskiego w Międzyrzecu Podlaskim. Najlepiej z nich wypadła Paulina Kozioł, która wywalczyła brązowy krążek w kategorii dziewcząt ze szkół podstawowych. **MP**

Mocniejsi niż Imperium

BOKS Igor Rondoś i Kacper Frymus - pięściarze MKS-u Olimp Chełm - dołożyli „cegiełkę" do zwycięstwa klubu Rushh Kielce w kolejnej rundzie Polskiej Ligi Boksu. A mierzyli się w niej z reprezentantami wałbrzyskiego Imperium.

Igor Rondoś (85 kg) zmierzył się z **Dawidem Tkaczem**, który jest brązowym medalistą Mistrzostw Polski Seniorów i srebrnym medalistą Młodzieżowych Mistrzostw Polski. Pięściarz chełmskiego Olimpu nie dał mu jednak większych szans, od samego początku kontrolując przebieg starcia i wygrywając jednogłośną decyzją sędziów 3:0.

Kacper Frymus (60 kg) krzyżował z kolei rękawice z doświadczonym i znacznie starszym **Bartoszem Przybyłą**, który może się pochwalić siedmioma medalami w polskim czempionacie. Chełmianin robił co mógł i stawiał dzielny opór, prezentując się dobrze we wszystkich trzech rundach, swoją bojową postawą pozytywnie zaskakując nawet komentatorów. Ostatecznie jednak Frymus musiał uznać wyższość rywala, przegrywając 1:2.

- Rzuciliśmy Kacpra „na głęboką wodę" i jesteśmy naprawdę zadowoleni z tego, jak pokazał się w ringu - mówi trener **Konrad Rondoś**. - Dowiódł tym, że nie bez powodu znalazł się wśród kadrowiczów i będzie zastępował Pawła Bracha podczas różnych pojedynków oraz wyjazdów.

Drużyna Rushh Kielce wsparta zawodnikami MKS -u Olimp Chełm pokonała rywali z Imperium Wałbrzych 10:8. **MP**

Zagrają dla Szymona

SIATKÓWKA 19 kwietnia w Szkole Podstawowej nr 5 w Chełmie rozegra się żeński turniej charytatywny organizowany przez Zadra Volleyball Club.

Rywalizacja rozpocznie się o godz. 9:00, a podczas zmagań zbierane będą fundusze na leczenie **Szymona Zelenta**, który cierpi na dystrofię mięśniową Duchenne'a.

- To niezwykle poważna choroba, a jedyną szansą na wyzdrowienie Szymka jest kosztowna rehabilitacja, bo to wydatek rzędu aż 15 milionów złotych, dlatego liczy się każda złotówka

i każdy gest - mówi **Magdalena Martyna**, jedna z zawodniczek zespołu Zadra. - Na uczestników naszego turnieju czeka nie tylko sportowa rywalizacja w duchu fair play, ale także mnóstwo innych atrakcji. W programie przewidujemy licytacje, kącik zabaw dla najmłodszych, fotobudkę, kiermasz zabawek i watę cukrową. Zapraszamy do udziału nie tylko zawodniczki, ale również całe rodziny i wszystkich ludzi o wielkich sercach. Przyjdźcie, kibicujcie i pomagajcie razem z nami. **MP**

Rozpoczęli dobrą frekwencją

DART 25 osób, w tym reprezentanci Chełma, Włodawy i Zamościa, wzięło udział w pierwszym wiosennym turnieju Steel Dart Chełm w barze Miś. W tym gronie znalazło się aż pięciu debiutantów.

W pierwszym półfinale debiutujący przed chełmskimi tarczami **Mateusz Kiliszek** mierzył się z weteranem rozgrywek **Grzegorzem Cieślakiem**. Górą był ostatecznie ten drugi, wygrywając 3:0. W drugim półfinale doświadczony chełmski darter **Andrzej Gula** krzyżował lotki z **Kubą Denkiewiczem** z Zamościa i po zaciętym, wyrównanym meczu triumfował 3:2. Finał został rozegrany na pełnym siedmiolegowym dystansie, a ostatecznie 4:3 zwyciężył Grzegorz Cieślak.

W pierwszym wiosennym turnieju do listy wyczynowców wysokie wyniki dopisali: **Sylwester Semeniuk** (180 pkt, 18. lotka), **Dominika Nowosad** (finisz 114 pkt), **Jarosław Nowosad** (finisz 114 pkt, bull finisz), **Tomasz Hormański** (171 pkt) oraz Grzegorz Cieślak (bull finisz). **MP**

2269
NOWOŚĆ!!!
Sprawdzenie auta przed zakupem
- elementy, które były malowane
- geometrię i stan zawieszenia
- komputerowy odczyt usterek
- stan układu hamulcowego
MOTO-POL
Chełm, al. Przyjaźni 2
tel./fax (82) 565 50 30
GOODYEAR DUNLOP FULDA DĘBICA

CHEŁM OPON SERWIS Baza
OPONY CAŁOROCZNE
82/565-18-95
CHEŁM
Dembowskiego 1/2
3323

eprasa.pl 0ba8c56271

Podzielili się punktami

PIŁKA NOŻNA 26. kolejka Betclic III ligi nie zakończyła się po myśli piłkarzy Chełmianki. Zespół prowadzony przez Ireneusza Pietrzykowskiego wywalczył tylko jeden punkt, remisując u siebie 1:1 z Pogonią-Sokołem Lubaczów.

Pierwsza część spotkania była bardzo wyrównana, a drużyny rywalizowały ze sobą głównie w środku pola, szukając okazji do wyjścia na prowadzenia. Przed zejściem do szatni wynik na tablicy nie uległ jednak zmianie.

Spotkanie nabrało tempa po zmianie stron, kiedy to gospodarze wyraźnie dominowali w posiadaniu piłki i kontrolowaniu gry, zmuszając rywali do wychodzenia z kontratakami. Przyjezdni szybciej jednak wykorzystali swoją szansę i w 66. minucie objęli prowadzenie po golu **Bartosza Zbroińskiego**. Biało-zieloni zwiększyli presję, ale linię defensywną Lubaczowian udało im się złamać dopiero w 79. minucie, kiedy piłkę do siatki rywali posłał z bliska **Paweł Tomczyk**, ustanawiając tym samym finalny wynik meczu. **MP**

Tabela po 26. kolejce:

1. Avia Świdnik	26	59	66-28
2. KSZO Ostr. Św.	26	55	52-22
3. Chełmianka Chełm	26	52	46-24
4. Wiślanie Skawina	26	46	47-38
5. Star Starachowice	26	44	39-29
6. Czarni Połaniec	26	42	46-38
7. Pogoń-Sokół Lub.	26	41	46-32
8. Siarka Tarnobrzeg	26	40	49-36
9. Korona II Kielce	26	40	48-43
10. Wisłoka Dębica	26	38	27-22
11. Podlasie B. Podl.	26	37	42-41
12. Naprzód Jędrz.	26	34	39-42
13. Wisła II Kraków	26	34	50-45
14. Cracovia II	26	26	28-51
15. Sokół Kolb. Dolna	26	24	25-47
16. Stal Kraśnik	26	19	29-46
17. Świdniczanka Św.	26	16	29-62
18. Sparta K. Wielka	26	10	24-86

Walka o punkty nabiera tempa

fot. Magdalena Białowąs

Ogniwo Wierzbica - Astra Leśniowice

PIŁKA NOŻNA Po czterech wiosennych kolejkach Astra Leśniowice, mimo przegranego meczu, nadal przewodzi chełmskiej klasie okręgowej. Dystans do niej zmniejszyła z kolei Eko Różanka, która dopisała do konta komplet punktów, zaś na trzeciej lokacie utrzymał się Brat Siennica Nadolna.

Astra Leśniowice 1:2 przegrała na wyjeździe z Ogniwem Wierzbica, ale do straty punktów po stronie lidera przyczynił się błąd bramkarza **Krzysztofa Jabłońskiego**, po którym gospodarze objęli prowadzenie i nie oddali go do końca meczu. Wcześniej gola dla Ogniwa zdobył **Adrian Pawlak**, zaś „czyste trafienie" dla Astry to zasługa **Eryka Kopczyńskiego**.

- Nastawiałem drużynę na to, że czeka nas mecz walki i był on taki od pierwszego do ostatniego gwizdka. Piłkarsko prezentowaliśmy się bardzo dobrze, ale niestety było to za mało na drużynę z Wierzbicy, która grała ambitnie i walecznie, nastawiona defensywnie na kontrataki i zasłużenie z nami wygrała - podsumowuje mecz trener Astry **Artur Dąbrowski**.

Dobrą passę zachowała z kolei wiceliderująca chełmskiej okręgówce Eko Różanka, która 3:2 pokonała u siebie zespół Ruchu Izbica po golach **Michała Kuczyńskiego**, **Jakuba Knapa** i **Pawła Perduna**. Przyjezdni odpowiedzieli na to trafieniami **Patryka Lewandowskiego** i **Michała Gałki**.

- Po około 30 minutach prowadziliśmy już 3:0, ale przez dwa proste błędy straciliśmy później dwie bramki i sami sobie trochę „zagotowaliśmy" problem - mówi trener gospodarzy **Patryk Błaszczuk**. - Po zmianie stron graliśmy już bezpieczniej, starając się zachować przewagę i nie dopuścić, aby rywale wyrównali i to nam się udało.

Okręgowe podium zamyka obecnie Brat Siennica Nadolna, który 0:1 uległ na wyjeździe Hetmanowi Żółkiewka. W tym spotkaniu bramkę wartą trzy punkty zdobył **Jakub Amerla**.

Komplet oczek w czwartej wiosennej kolejce zapewnił sobie również Kłos Gmina Chełm, który 5:2 wygrał w Łopienniku z miejscowym GKS-em. Przysłużył się do tego hat-trick **Alana Dyńskiego**, jak też pojedyncze bramki **Łukasza Wójcickiego** i **Kacpra Weremczuka**. Po stronie gospodarzy celnością dwukrotnie popisał się natomiast **Piotr Chruściel**.

- Całkiem szybko przejęliśmy kontrolę nad spotkaniem i wyszliśmy na prowadzenie 2:0, ale gospodarze wyrównali po dwóch rzutach karnych podyktowanych przez sędziów. Na szczęście naszej drużynie udało się podnieść, zdobyliśmy następne bramki i mogliśmy się cieszyć z kolejnego zwycięstwa - mówi trener Kłosa **Michał Antoniak**.

Drugie zwycięstwo w sezonie dopisała do konta Sparta Rejowiec Fabryczny, która 4:3 pokonała w Woli Uhruskiej miejscowe Vitrum po dwóch golach **Andrzeja Głowackiego** i pojedynczych **Bartosza Psui** i **Dawida Oleksiejuka**, na co gospodarze odpowiedzieli bramkami **Karola Łubkowskiego**, **Patryka Marczuka** i **Dominika Dąbrowskiego**.

Ze zwycięstwa w ostatniej dotychczasowej kolejce cieszyli się również piłkarze Frassati Fajsławice po pokonaniu u siebie rezerw Chełmianki 4:2. Po dwie bramki dla gospodarzy zdobyli **Jakub Oroń** i **Luiz Mołodecki**, zaś dla biało-zielonych punktowali **Norbert Roczon** i **Michał Jeż**.

- Frassati pokazało, że jest u siebie bardzo groźne, a po naszej stronie szkoda, że nie zdobyliśmy punktów, bo rozegraliśmy naprawdę dobry mecz - mówi trener drugiego zespołu Chełmianki **Andrzej Krawiec**. - Ponownie zabrakło koncentracji, a pierwsza bramka zaważyła na tym, że rywale złapali wiatr w żagle i nieco negatywnie na nas wpłynęła. Uważam jednak, że był to solidny mecz, więc wyciągamy wnioski i pracujemy dalej.

W jeszcze jednym spotkaniu czwartej wiosennej kolejki Unia Rejowiec podzieliła się u siebie punktami z Włodawianką po bezbramkowym remisie. **MP**

Tabela po 17. kolejce:

1. Astra Leśniowice	17	38	48-17
2. Eko Różanka	17	34	43-24
3. Brat Siennica Nadolna	17	28	34-27
4. Ruch Izbica	17	26	42-39
5. Kłos Gmina Chełm	17	26	33-27
6. Ogniwo Wierzbica	17	25	33-30
7. Włodawianka Włodawa	17	25	29-19
8. Chełmianka II Chełm	17	25	41-32
9. Frassati Fajsławice	17	20	39-43
10. Unia Rejowiec	17	19	27-31
11. GKS Łopiennik	17	18	27-39
12. Hetman Żółkiewka	17	15	23-56
13. Sparta Rejowiec Fabr.	17	14	23-36
14. Vitrum Wola Uhruska	17	13	25-47

Góra medali chełmskich zapaśników

ZAPASY Dwadzieścia krążków oraz drużynowe miejsce na podium - to rezultat świetnego występu młodych reprezentantów Cementu Gryfa Chełm w Mistrzostwach Województwa Lubelskiego, które rozegrały się w Kocudzy. Rywalizowali tam oni w grupach wiekowych młodzików oraz dzieci.

Złote medale w poszczególnych kategoriach wagowych zdobyli: **Maksymilian Palczyński**, **Karol Kierejewski**, **Hubert Czarnecki**, **Miłosz Frej**, **Adam Gąsiorowski** i **Filip Hanc**, srebrne: **Oliwier Ragan**, **Igor Walczuk**, **Kuba Sulej** i **Brajan Gil**, zaś brązowe: **Jakub Przetak**, **Mikołaj Głowacki**, **Daniel Kotek**, **Gabriel Poznański**, **Karol Mróz**, **Fabian Pieczykolan**, **Wiktor Kamiński** i **Bartłomiej Mazur**. Wspólnie zapaśnicy z Chełma zdobyli drugie miejsce w klasyfikacji drużynowej.

W tym samym czasie dwie zawodniczki Cementu Gryfa Chełm - **Wiktoria Śmigielska** i **Marta Gajowniczek** - brały udział w Mistrzostwach Polski Juniorów w Chęcinach i zajęły tam piąte miejsce w swoich kategoriach wagowych. **MP**

Triumfowali na swoich murawach

PIŁKA NOŻNA Komplety punktów w piątej wiosennej kolejce dopisały do dorobku dwa nasze IV-ligowe zespoły.

Prowadzony przez **Dawida Sołdeckiego** Start Krasnystaw 2:0 wygrał u siebie z MKS-em Ryki i obecnie plasuje się na dziesiątej lokacie w tabeli. Autorami zwycięskich bramek byli **Przemysław Kanarek** i **Łukasz Strug**.

Trzy oczka zgarnął także znajdujący się lokatę niżej od Startu Bug Hanna, który podejmował u siebie Huragan Międzyrzec Podlaski i wygrał 1:0. Gola dla zespołu szkolonego przez **Bartosza Bodysa** zdobył **Mateusz Chwedoruk**. **MP**

Bug Hanna - Huragan Międzyrzec Podlaski

Tabela po 20. kolejce:

1. Hetman Zamość	20	58	79-7
2. Lewart Lubartów	20	52	58-15
3. Łada Biłgoraj	20	45	55-18
4. Tomasovia Tom. Lub.	20	34	40-28
5. Lublinianka Lublin	20	34	42-26
6. Orlęta Radz. Podl.	20	32	40-34
7. Tur Milejów	20	31	34-32
8. Motor II Lublin	20	31	34-27
9. Janowianka J. Lub.	20	28	39-35
10. Start Krasnystaw	20	27	31-40
11. Bug Hanna	20	24	30-33
12. Granit Bychawa	20	19	20-47
13. Orlęta Łuków	20	16	20-46
14. MKS Ryki	20	14	25-55
15. Tanew Majdan Stary	20	14	19-50
16. Huragan M. Podl.	20	1	10-83

eprasa.pl 0ba8c56271

Triumfowali w Myślenicach

KARATE Dziewięć medali zdobyli reprezentanci Chełmskiej Szkoły Karate Kyokushin Satori podczas Mistrzostw Polski Polskiego Związku Kyokushin IKO Poland. Dwudniowe zmagania, które zgromadziły blisko 700 zawodników z 57 dojo, rozegrały się w Myślenicach.

W rywalizacji juniorów najlepiej wypadł **Mateusz Hurko** (kat. 14-15 lat do 75 kg), zdobywając pierwsze miejsce, a tym samym tytuł Mistrza Polski. Po krajowe wicemistrzostwo sięgnęli **Artur Hodała** (kat. 10-11 lat do 35 kg) i **Szymon Grabowski** (kat. 14-15 lat do 70 kg), zaś trzecia lokata przypadła **Marcelowi Rojkowi** (kat. 14-15 lat do 85 kg) i **Adam Wójtowicz** (kat. 14 lat do 65 kg).

Również dobrze Satorianie wypadli w zmaganiach seniorów. Wicemistrzynią Polski w kumite została **Marzena Łatka** (kat. +35 lat powyżej 65 kg). Na trzecim miejscu uplasowali się natomiast **Wojciech Kłodnicki** (masters do 85 kg) oraz **Michał Łatka** (kat. 16-14 lat powyżej 85 kg). Z kolei sensei **Bartłomiej Zakrzewski**, który w kata zdobył srebro i tytuł wicemistrza kraju (senior powyżej 50 lat).

- **Kacper Krukowski**, **Franciszek Dobrowolski**, **Marcel Grabowski** oraz **Dawid Wurszt** pomimo stoczonych bardzo dobrych walk niestety nie zdołali wejść do strefy medalowej. Wspólnie nasz zespół zajął 14. miejsce w klasyfikacji drużynowej - dodaje Bartłomiej Zakrzewski. **MP**

Rywalizowali „po królewsku"

SZACHY W Zespole Szkół Technicznych w Chełmie rozegrano mistrzostwa szkoły w szachach błyskawicznych o Puchar Dyrektor Beaty Świderskiej.

Zmagania zorganizował nauczyciel ZST Mirosław Marzec, zaś sędziował im Krzysztof Iwańczuk. Turniej rozegrano w systemie szwajcarskim na dystansie siedmiu rund w tempie gry 2x3 min.

W „królewskiej grze" zmierzyło się 24 uczniów, a najlepszych z nich okazał się **Filip Bugajewski**, drugie miejsce zajął **Jakub Tosiek**, zaś trzecie **Marcel Piotrowski**. Na lokatach IV-VI (także premiowanych pucharami i nagrodami rzeczowymi) znaleźli się natomiast kolejno: **Hubert Sitarz**, **Kinga Pietrucha** i **Kuba Ożarowski**.

Zawody rozpoczęły się symbolicznym uczczeniem minutą ciszy i modlitwą w intencji **Edwarda Chowry**, zmarłego niedawno sędziego i propagatora szachów, który przez lata również angażował się w organizację turnieju w ZST. **MP**

Bez zmian na początku

PIŁKA NOŻNA Po inauguracji rundy rewanżowej w chełmskiej klasie B miejsce lidera zachował GKS Pławanice Kamień.

Zespół utrzymał się na czele tabeli dzięki wysokiemu domowemu zwycięstwu 10:2 nad rezerwami Frassati Fajsławice. Cztery gole dla gospodarzy zdobył **Łukasz Klekotiuk**, trzy **Sebastian Dudko**, a po jednym **Oskar Łobodzki** i **Kacper Lewczuk**. Jeszcze jedną bramkę „sprezentował" im samobójczym trafieniem **Jakub Ruszniak**, który „zrehabilitował" się także honorowym uderzeniem dla swojego zespołu.

fot. GKS Pławanice Kamień

Druga lokata w B-klasowym zestawieniu należy do Saweny Sawin, która wiosnę rozpoczęła od wyjazdowej wygranej 3:2 nad Vojsławią Wojsławice. Zwycięskie bramki zdobyli **Rafał Warchulski** i **Kacper Suszcz**, a do tego samobójcze trafienie dołożył **Kacper Ożóg**. „Czyste" gole dla Vojsławii były natomiast zasługą **Macieja Żurka** i **Kacpra Dmitruka**.

Ligowe podium zamyka KS Bezek, który wiosnę rozpoczął od wygranej 4:1 z rezerwami Orła Srebrzyszcze po dwóch golach **Adama Kloca** i pojedynczych **Dawida Orłowskiego** oraz **Marcina Nowaczka**. Rywale odpowiedzieli na to bramką **Adriana Betiuka**.

Zwycięstwo na otwarcie drugiej części sezonu zgarnęły również rezerwy Bugu Hanna, które po golach **Jakuba Hurko** i **Gabriela Wegiery**, pokonały 2:1 Agros Suchawa, dla którego bramkę zdobył **Alan Sielaszuk**.

W jeszcze jednym meczu drugi zespół Unii Rejowiec 1:0 wygrał z Hutnikiem Ruda-Huta, a do zdobycia trzech punktów przysłużył się **Bartosz Palonka** w końcówce spotkania. **MP**

Tabela po 10. kolejce:

1. GKS Pławanice Kamień	10	23	35-15
2. Sawena Sawin	10	21	25-14
3. KS Bezek	10	19	30-27
4. Bug II Hanna	10	18	33-30
5. Vojsławia Wojsławice	10	18	33-19
6. Unia II Rejowiec	10	16	26-16
7. Agros Suchawa	10	16	27-19
8. Hutnik Ruda-Huta	10	13	20-19
9. Frassati II Fajsławice	10	3	11-45
10. Orzeł II Srebrzyszcze	10	0	9-45

Czołówka ta sama

PIŁKA NOŻNA Granica Dorohusk umocniła się na lokacie lidera chełmskiej klasy A, w meczu na szczycie, pokonując u siebie Orła Srebrzyszcze 1:0.

MKS Siedliska - Astra II Leśniowice

Zwycięską i bardzo efektowną bramkę dla gospodarzy zdobył w tym spotkaniu **Kamil Olęder** w 55. minucie.

- Widać było, że mierzą się ze sobą dwie najlepsze drużyny w lidze, a trzeba przyznać, że nasz rywal był dobrze dysponowany, a na początku spotkania zepchnął nas do defensywy i trudno nam było się odnaleźć. Doskwierał nam też brak kapitana, który nie mógł wziąć udział w tym spotkaniu - mówi trener Granicy **Jacek Ziarkowski**. - Z minuty na minutę odpieraliśmy napór przeciwnika i przejmowaliśmy inicjatywę, co przekładało się też na więcej sytuacji bramkowych. Finalnie, trzy punkty wpadły na nasze konto, a „wisienką na torcie" na pewno była bramka Kamila Olędra wykonana z przewrotki.

A-klasowe podium zamyka pod dwóch wiosennych kolejkach Victoria Żmudź, która 3:1 pokonała na wyjeździe Start Pawłów po golach **Łukasza Toporowskiego**, **Pawła Kossowskiego** i **Karola Fronca**. Jedyną bramkę dla gospodarzy zdobył natomiast **Tomasz Ciechoński**.

Komplet punktów dopisała do konta także Unia Białopole po wygrane 4:3 z Hutnikiem Dubeczno, do czego przyczyniły się trafienia **Adriana Zdybla**, **Szymona Sarzyńskiego**, **Łukasza Charaby** i **Pawła Walczuka**. Rywale odpowiedzieli na to bramkami **Karola Szewczyka**, **Sylwestra Tyszczuka** oraz **Grzegorza Nowickiego**.

Najwyższe zwycięstwo drugiej kolejki rundy wiosennej chełmskiej klasy B zanotował Znicz Siennica Różana, pewnie, bo 7:1 pokonując Spółdzielcę Siedliszcze. Autorami zwycięskich bramek byli: **Jakub Górny** (dwie), **Filip Bzówka**, **Damian Dobosz**, **Bartłomiej Błaszczuk**, **Grzegorz Mazurek** i **Michał Kondraciuk**, zaś rywale odpowiedzieli honorowym golem **Łukasza Zielińskiego**.

Ostatnie spotkanie korzystnie zakończyło się też dla MKS-u Siedliska, który 2:1 wygrał u siebie z drugim zespołem Astry Leśniowice. Bramki dla gospodarzy zdobyli **Paweł Augustyniak** i **Sebastian Baran**, zaś dla gości **Dawid Bereda**.

Z wiosennych punktów cieszył się również Tatran Kraśniczyn, który po trafieniach **Piotra Sawczuka** i **Krzysztofa Maciaszka** 2:0 wygrał z rezerwami Ruchu Izbica. **MP**

Tabela po 13. kolejce:

1. Granica Dorohusk	13	36	56-7
2. Orzeł Srebrzyszcze	13	31	42-9
3. Victoria Żmudź	13	28	31-14
4. Unia Białopole	13	26	48-28
5. Ruch II Izbica	13	23	37-25
6. Znicz Siennica R.	13	22	50-45
7. Spółdzielca Siedl.	13	19	48-48
8. MKS Siedliska	13	13	27-44
9. Tatran Kraśniczyn	13	11	19-43
10. Astra II Leśniowice	13	10	23-41
11. Start Pawłów	13	7	18-41
12. Hutnik Dubeczno	13	1	17-71

Pierwszy komplet punktów

PIŁKA NOŻNA Juniorzy Chełmianki dopisali do wiosennego dorobku pierwsze zwycięstwo w I lidze wojewódzkiej. Zespół prowadzony przez Pawła Fornala 3:1 wygrał z Podlasiem Biała Podlaska.

Bramki dla drużyny biało-zielonych zdobyli: **Maciej Kuś**, **Marcin Ciechan** i **Bartek Psuja**, zaś gol dla rywali to skutek uderzenia samobójczego. Jak zaznacza szkoleniowiec juniorów Chełmianki **Paweł Fornal**, jego zespół w pełni zrealizował wszystkie założenia przedmeczowe:

- Pierwsza połowa była bardzo dobra w naszym wykonaniu, stworzyliśmy więcej okazji do zdobycia bramki, dobrze funkcjonowaliśmy w obronie wysokiej, a dzięki temu do szatni schodziliśmy, prowadząc 2:0. Wracając na murawę, nie chcieliśmy stracić bramki, żeby nie wdarła się nerwowość, ale po błędzie naszego środkowego obrońcy i bramkarza tak się właśnie stało. Na całe szczęście, dobrze prezentowaliśmy się w obronie niskiej i odpieraliśmy ataki rywali, którym bramka dodała odwagi w stwarzaniu sytuacji bramkowych. Cieszą trzy punkty, trenujemy dalej i celujemy w następne zwycięstwa. **MP**

eprasa.pl 0ba8c56271

Ścigali się w Łuczynowie i Izbicy

MOTOCROSS Zawodnicy Stowarzyszenia Chełm Racing Team są już po inauguracji sezonu i po dwóch startach. W obu udało im się wywalczyć miejsca na podium.

Tegoroczne zmagania motocrossowcy rozpoczęli od I rundy Mistrzostw Mazowsza Enduro Sprint, której gospodarzem były Łuczynowie koło Kozienic. Każdy z uczestników miał do pokonania kilka okrążeń odcinka testowego, a o końcowym wyniku decydował łączny czas przejazdów. W klasie hobby E2/E3 zwyciężył **Krystian Bochra**, 13. był **Kamil Wawruszak**, 16. **Krzysztof Krzysztoń**, 23. **Jakub Zieliński**, a 31. **Artur Korzan**. W kategorii E1 brąz wywalczył **Mateusz Badaszek**, 14. lokatę zajął **Dominik Nowaczek**, 18. **Rafał Nowaczek**, zaś 23. **Michał Tuczapski**. W klasie junior 85 na trzecim miejscu podium uplasował się **Filip Kopiel**, zaś w klasie junior dziewiąty był **Marcel Pieniążek**, dziesiąty **Mateusz Grel**, a 16. **Gabriel Kozłowski**. Podczas zmagań w Łuczynowie czterech reprezentantów Chełm Racing Team, czyli Filip Kopiel, Mateusz Grel, Gabriel Kozłowski oraz Marcel Pieniążek, wyrobiło ponadto licencje.

Następnymi zmaganiami, w których nasi motocrossowcy dobrze się zaprezentowali była I runda Unitrailer Pucharu Lubelszczyzny Cross Country, a ta rozegrała się w Izbicy. Wymagająca trasa w zmiennych warunkach zgromadziła ponad 200 uczestników, zaś walka o czołowe lokaty była bardzo wyrównana. W klasie junior 65 piąte miejsce zajął **Antoni Badaszek**, szóste **Mieszko Gołębiowski**, dziewiąte **Aleksander Kot**, dziesiąte **Franciszek Kot**, a 12. **Leon Bolibok**. W kategorii junior 85 szósta lokata przypadła **Ksaweremu Brzyszko**, dziewiąta Filipowi Kopielowi, zaś dziesiąta **Maciejowi Sitkowskiemu**. Siódme miejsce w klasie junior zajął Mateusz Grel, 11. **Eryk Gołębiowski**, 12. **Kajetan Zamłynny** i 17. Marcel Pieniążek. W klasie hobby 20. był **Kamil Masłowski**, 44. **Dominik Nowaczek**, 48. **Piotr Lewczuk**, zaś 55. **Artur Prus**. W grupie amator złoto wywalczył Mateusz Badaszek, brąz Artur Korzan, piąty był Kamil Wawruszak, 17. **Patryk Stempkowski**, a 28. **Paweł Czaus**. Szóste miejsce w klasie weteran zajął Krzysztof Krzysztoń, siódme w klasie expert/licencja Krystian Bochra, a 12. w klasie weteran masters Rafał Nowaczek. Wspólnie reprezentanci Chełm Racing Team zajęli drugie miejsce w klasyfikacji drużynowej. **MP**

Forma stale rośnie

PŁYWANIE Drugi weekend kwietnia minął reprezentantom UKS-u Wodnik Krasnystaw na rywalizacji w Grand Prix w Arenie Łódź oraz w I rundzie zmagań o Laur Lubelskiego Koziołka.

W pierwszym z tych turniejów, który trwał kilka dni, brała udział **Zuzanna Zdybel**. Po raz kolejny udowodniła, że nie bez powodu znalazła się w składzie kadrowym, ponieważ zajęła pierwsze miejsce na 200 m stylem grzbietowym i 200 m stylem zmiennym, drugie na 100 m stylem grzbietowym, a także trzecie na 50 m stylem grzbietowym oraz 800 m stylem dowolnym.

Ośmioosobową reprezentację krasnostawski Wodnik wystawił natomiast do zmagań w stolicy naszego województwa. Miejsca w pierwszych dziesiątkach zajęli **Tobiasz Skalski**, **Magdalena Klejna** i **Nikola Choduń**, a w rywalizacji startowali jeszcze **Tymoteusz Panas**, **Amelia Stafijowska**, **Natalia Kasprzak**, **Jakub Fornal** i **Maja Kasprzak**. **MP**

Wróciły z górą medali

TENIS STOŁOWY Zawodniczki UKS-u Żaczek Fajsławice potwierdziły dobrą formę podczas rywalizacji w Niedźwiadzie. Brały tam udział w indywidualnych oraz drużynowych Mistrzostwach Województwa Lubelskiego, jak też w eliminacjach do Mistrzostw Polski.

W kategorii żaków **Nikola Urbańczyk** zdobyła srebro w grze solowej, złoto w deblu (z **Dominiką Adamczyk** z Lewartu Lubartów) i kolejne złoto w mikście (z **Filipem Polakiem** z Lewartu Lubartów). Ta zawodniczka była ponadto zwolniona z eliminacji do Mistrzostw Polski, ponieważ zajmuje piątą lokatę w krajowym rankingu.

Na piątych lokatach we wszystkich grach uplasowała się natomiast **Aleksandra Błaziak**, która w grze podwójnej rywalizowała w parze z **Jagodą Szlendak**, a w grze mieszanek z **Antonim Szmidtem** (SMS Włodawa). W rywalizacji kadetek najlepiej poszło **Katarzynie Wasil**, która sięgnęła po brąz indywidualnie, po kolejny brąz w grze podwójnej wspólnie z **Klarą Madeją**, po srebro w mikście (wspólnie z **Sebastianem Sochalem** (Bobry Bobrowniki), a ponadto była piąta w eliminacjach do rodzimego czempionatu. Wspomniana Klara Madeja była piąta w grze solowej, piąta w mikście (wspólnie z **Jakubem Skibińskim** z Dwójki Kraśnik) i siódma w eliminacjach, zaś **Paula Ruszniak** dziewiąta indywidualnie, także dziewiąta w eliminacjach oraz dziesiąta w grze mieszanej z Tymonem Jaworskim (SMS Włodawa).

Kolejne medale dla fajsławickiego Żaczka to efekt świetnych występów w kategoriach młodzików młodszych oraz juniorów. Nikola Urbańczyk zdobyła złoto indywidualnie, w deblu (z Dominiką Adamczyk) i w mikście (z Filipem Polakiem), a do tego brązowy krążek dorzuciła Aleksandra Błaziak w grze podwójnej z **Zofią Szmidt** (SMS Włodawa), która ponadto była piąta indywidualnie. W grupie juniorów natomiast **Antonina Serafin** była druga indywidualnie, druga drużynowo z **Alicją Bochniarz**, pierwsza w deblu z **Aleksandrą Zgierską** (Lewart Lubartów), trzecia w mikście z **Igorem Gwiazdowskim** (Zryw), a także druga w eliminacjach do Mistrzostw Polski, uzyskując do nich awans. Do tego brązowy krążek w grze podwójnej dorzuciła Alicja Bochniarz grająca z **Magdaleną Lipską** (Lewart Lubartów), a ponadto była piąta w mikście z **Wiktorem Koziołem** (Lewart Lubartów), piąta w eliminacjach do polskiego czempionatu oraz dziewiąta indywidualnie. **MP**

Biegali w Lublinie i Łodzi

BIEGI Reprezentanci Chełm Biega i sekcji biegowej Ruchu Izbica, po świątecznej przerwie, wrócili do rywalizacji na trasach ulicznych.

Liczna reprezentacja pierwszej z tych grup udała się do stolicy naszego województwa, aby wziąć udział w Wiosennej Dysze, czyli kolejnym bieg z cyklu Grand Prix Lublina, która zgromadziła ponad 800 osób. Uzyskane przez nich wyniki to: **Radosław Echta** - 36 min 30 sek. (pierwszy w M40 i 13. open), **Tomasz Lipiński** - 37 min (ósmy w M30 i 16. open), **Paweł Śliwa** - 38 min 53 sek. (ósmy w M40 i 28. open), **Michał Grzeszczuk** - 42 min 53 sek. (czwarty w M18 i 112. open), **Daniel Kowalski** - 43 min 18 sek. (47. w M30 i 106. open), **Krzysztof Tarasewicz** - 44 min 47 sek. (33. w M40 i 145. open), **Jarosław Ciach** - 44 min 54 sek. (34. w M40 i 149. open), **Józef Wójcik** - 46 min 15 sek. (14. w M50 i 167. open), **Daniel Abramowicz** - 47 min 51 sek. (49. w M40 i 207. open), **Tadeusz Brzezicki** (122. w M40 i 469. open), **Natalia Dudziak** - 57 min 38 sek. (37. w K20, 110. wśród kobiet i 577. open), **Michał Nowicki** - 57 min 47 sek. (99. w M20 i 582. open), **Alicja Radzięciak** - 58 min 57 sek. (11. w K50, 114. wśród kobiet i 592. open), **Wiesław Wepa** - 1 godz. 7 min 1 sek. (ósmy w M70 i 765. open).

W tym samym czasie rozegrała się 14. edycja DOZ Maratonu w Łodzi, która była jednocześnie Mistrzostwami Polski i zgromadziła rekordową ilość 2600 uczestników. Rekord życiowy na „królewskim dystansie" ustanowił **Krzysztof Wyrostek**, którzy ponad 42 km pokonał w 3 godz. 1 min 47 sek., a to dało mu trzecie miejsce w M55 i 175. open. W Łodzi wystartowała także pochodząca z Krupego **Oliwia Panas**, która z kolei dotarła do mety w 3 godz. 17 min 27 sek., co przełożyło się na drugie miejsce w K20, 23. wśród kobiet oraz 379. open. W łódzkim maratonie wystartował także reprezentujący sekcję biegową Ruchu Izbica **Marcin Malinowski**, który osiągnął rezultat 3 godz. 51 min. **MP**

Rywalizowali w Lublinie

PŁYWANIE Reprezentanci klubu Chełmski Park Wodny mają za sobą I rundę zmagań o Laur Lubelskiego Koziołka. Rywalizacja w stolicy naszego województwa zgromadziła blisko 800 zawodników z 26 ośrodków pływackich.

Uzyskane przez nich wyniki przedstawiają się następująco: **Hanna Kamińska** - ósma na 50 m stylem dowolnym i piąta na 50 m stylem grzbietowym, **Hanna Król** - piąta na 50 m stylem grzbietowym i 15. na 100 m stylem dowolnym, **Zuzanna Malik** - siódma na 100 m stylem dowolnym i 13. na 50 m stylem grzbietowym, **Aleksandra Stasiejko** - dziewiąta na 50 m stylem motylkowym i 11. na 50 m stylem dowolnym, **Zofia Smętkowska** - 22. na 50 m stylem grzbietowym i 24. na 100 m stylem dowolnym, **Anna Gromadzka** - 39. na 50 m stylem dowolnym, **Anna Hromik** - 42. na 50 m stylem dowolnym, **Michalina Zduńczuk** - 48. na na 50 m stylem dowolnym, **Michał Królikowski** - 34. na 50 m stylem dowolnym, **Daniel Paszkiewicz** - 89. na 50 m stylem dowolnym i 85. na 50 m stylem motylkowym, **Aleksander Rząd** - 24. na 100 m stylem dowolnym, **Tymoteusz Rząd** - 23. na 100 m stylem dowolnym, **Filip Teodorowicz** - 68. na 50 m stylem dowolnym i 49. na 50 m stylem motylkowym, **Aleksander Wójcik** - 75. na 50 m stylem dowolnym i 72. na 50 m stylem motylkowym, **Jakub Łobejko** - dziewiąty na 50 m stylem grzbietowym i 16. na 100 m stylem dowolnym. **MP**

eprasa.pl 0ba8c56271

Stacja kontroli opryskiwaczy w Kamieniu
prowadzi badania techniczne
na miejscu i w terenie

605055521
82 5671513
PTH „AGRO-TRANS" w Kamieniu
ul. Diamentowa 5 , 22-113 Kamień

MOTORYZACJA

SAMOCHODY SPRZEDAŻ

Sprzedam. Opel Vectra, 1.8 benzyna, gaz, 1991 r., zabytek, ważny przegląd i OC, zadbany, silnik i blacharka w stanie bdb. Tel. 784 195 660.

Renault Kangoo, 1.6, 2009 r., 105 000 km, przewóz osób na wózku inwalidzkim, c. 22 000 zł. Tel. 507 028 761.

Mercedes benz, 2000 r., 2.7 cdi, 170 kM, 308 000 km, czarny, skóra awangarde, zarejestrowany, stan dobry, c. 12 900 zł. Tel. 667 113 386.

Opel Astra H, 1.6, 2012 r., 115 KM, przebieg 111 tys. km, pierwszy właściciel, c. 19 900 zł. Tel. 723 814 736.

Sprzedam. Skoda Octavia 1.6 MPI kombi, 2011 r., 186 500 km., stan b. dobry, 2 komplety kół. Tel. 799 190 825.

Fiat Seicento 1,1 benzyna, mały przebieg, garażowany, nowy akumulator, c. 2 200 zł. Tel. 506 468 070.

Opel corsa 1.4, automat, 2026 r., 25000 km, z salonu. Cena 29000 zł. Tel. 600 422 140.

Sprzedam. Opel Astra III H, 1.6 kombi, 2012 rok, z salonu, I właściciel, c. 19 000 zł. Tel. 602 469 322.

Nissan Qashqai, 1,2 benzyna, 2014 r., stan bdb., bogate wyposażenie, regularnie serwisowany, c. 31 900 zł. Tel. 502 544 624.

MOTOCYKLE I QUADY

Sprzedam skuter ZIPP 50, stan bdb., c. 3 000 zł, do neg. Tel. 729 872 922.

Sprzedam. Yamaha XJ - 700 S, 1985 r., c. 6 000 zł. Tel. 793 053 456.

MOTORYZACYJNE INNE

Sprzedam. Koła kompletne 135 x 13, lato/zima. Tel. 665 180 227.

Sprzedam. Części do opla vectry c, 2.2 dci, rozrusznik, alternator, turbosprężarka, pompa wtryskowa i inne. Tel. 691 308 955.

SZAMBA ▪ BUNKRY
PIWNICE OGRODOWE
Wykonywanie płyt fundamentowych
Sprzedaż
Transport
Montaż
Kompleksowe roboty ziemne
Zbiorniki na wodę deszczową
Szamba
zbiorniki 5, 10, 12, 15 tysięcy litrów
Piwnice ogrodowe typu „Loch"

Produkt zastrzeżony
tel. 604 258 380
www.nor-kam.pl
8917

Sprzedam. Opony wielosezonowe 215x55x16, 2 szt., felgi stalowe 110x5x16, tanio. Tel. 691 308 955.

Sprzedam. Felgi 16 cali z oponami 5 x 112 - Passat B5, Audi, felgi 5 x 100 (17-15 cali) Golf 4, c. 770 zł. Tel. 603 448 267.

NIERUCHOMOŚCI

DOMY

Sprzedam. Budynek murowany - 88 mkw., z działką - 6 a, Bukowa Wielka, c. 195 000 zł. Tel. 508 366 797.

Sprzedam. Dom jednorodzinny w Chełmie. Tel. 732 836 396.

Sprzedam. Dom - 65 mkw., umeblowany, kominek, działka - 5 a, jez. Dębowy Las, c. 390 000 zł. Tel. 780 114 287.

Wynajmę dom piętrowy dla pracowników firmy, w centrum, przy marketach. Tel. 605 230 057.

MIESZKANIA

Sprzedam. M-5 - 72,34 mkw., III p., dobry standard, loggia, piwnica, Chełm, os. Bazylany, c. 429 000 zł. Tel. 513 205 949.

Sprzedam. M-5 - 69 mkw., Chełm, os. Słoneczne, I p., balkon + garaż z kanałem, c. 339 000 zł. Tel. 513 205 949.

Sprzedam. M-3 - 50 mkw., bezczynszowe, parter, loggia 6 mkw., Iłowa, gm. Ruda-Huta, c. 210 000 zł. Tel. 513 205 949.

Specjalizujemy się w pracach na wysokościach oraz wynajmie podnośnika koszowego 15 m.
OFERUJEMY
▪ Mycie i malowanie dachów
▪ Mycie i odgrzybianie elewacji
▪ Mycie i impregnacja kostki brukowej
▪ Prace malarsko budowlane
▪ Wynajem podnośnika koszowego 15 m
▪ Wycinka drzew i pielęgnacja zieleni
▪ Montaże reklam
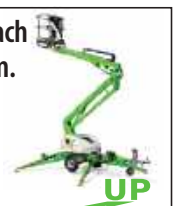
UP MAX
790 332 224
www.maxup.pl
kontakt@maxup.pl
6133

Sprzedam. Dom surowy, prąd, światło, ścieki, Białopole, c. 235 000 zł. Tel. 691 317 180.

Sprzedam. Dom - 92 mkw., ogrzewanie elektryczne, 2 piętra, 3 pokoje, działka - 1,7 ha, ogrodzona, Stefanów, c. 499 000 zł. Tel. 513 205 949.

Sprzedam. Dom - 83 mkw., działka - 45 a, obok lasu, Krasnystaw, ul. Kłosowskiego, c. 490 000 zł. Tel. 780 114 617.

Sprzedam. Dom murowany, parterowy, budynki gospodarcze, działka 68 a, Kumów Plebański. Tel. 695 946 746.

Sprzedam. Dom - 75 mkw., piwnica, działka 15 a, garaż, poddasze po generalnym remoncie, c. 550 000 zł. Tel. 530 688 323.

Sprzedam. Dom, ul. Dembowskiego, pilnie. Tel. 883 156 315.

Sprzedam. Mieszkanie - 54,6 mkw., I p., centrum Chełma ul. Lubelska, piwnica, balkon, c. 339 000 zł. Tel. 786 611 747.

Sprzedam. Mieszkanie - 44,5 mkw., II p., Dyrekcja Dolna, Chełm, balkon, 2 piwnice, puste, c. 299 000 zł. Tel. 786 611 747.

Sprzedam. Mieszkanie w bloku - 49 mkw., I p., 2 pokoje, piwnica, budynek gospodarczy z możliwością adaptacji na garaż, działka o pow. 5 a, Hruszów, gm. Rejowiec, c.140 000 zł. Tel. 605 444 125.

Kupię mieszkanie w Chełmie, do 550 000 zł. Tel. 502 225 587.

Sprzedam. Mieszkanie - 35 mkw., 2 pokoje, ul. Wiejska, c. 194 000 zł. Tel. 507 982 778.

LOKALE

Wynajmę. Pawilon handlowo-usługowy - 88 mkw., Bukowa Wielka, gm. Sawin, c. 1200 zł/mies. Tel. 508 366 797.

Sprzedam. Garaż murowany, przy ul. Wojsławickiej, c. 75 000 zł. Tel. 507 322 319.

Sprzedam. Lokal handlowo-usługowy, 14,5 mkw., oszklony, 2 wejścia, prąd, woda, ul. Popiełuszki, wejście z parkingu, c. 40 000 zł. Tel. 782 673 210.

Wynajmę. Lokal handlowo-usługowy, 14,5 mkw., oszklony, 2 wejścia, prąd, woda, ul. Popiełuszki, wejście z parkingu, c. 400 zł. Tel. 782 673 210.

DZIAŁKI

Sprzedam. Działka budowlana - 1500 mkw., przy drodze, Zawadówka, ul. Tęczowa, pilnie. Tel. 517 740 079.

Sprzedam. Działka pod budowę garażu, Chełm, ul. Wojsławicka, c. 25 000 zł. Tel. 507 322 319.

Sprzedam. Działka budowlana, 18 a, Ochoża, gm. Wierzbica, c. 69 000 zł. Tel. 786 611 746.

Sprzedam. Pole - 2.5 ha, III kl., Putnowice, c. 40 000 zł/1 ha. Tel. 600 118 824.

Sprzedam. Działka budowlana w Okszowie, ul Świerkowa, 10 a, przy ulicy baner, c. 120 000 zł. Tel. 508 209 568.

Sprzedam. Ziemia rolna - 3,4 ha, Żalin Kolonia, tanio. Tel. 511 702 611.

Sprzedam. Działka budowlana - 30 a, Wereszcze Małe, ogrodzona, 9 km od Chełma, c. 84 000 zł. Tel. 780 114 287.

Sprzedam. Działka zabudowana, Kaplanosy, gm. Wyryki, c. 190 000 zł. Tel. 535 210 667.

Kupię działkę 2 a, nieużytek, na terenie Chełma. Tel. 795 848 392.

Sprzedam. Działka budowlana - 20 a, woda, ul. Jarzębinowa, gm. Wierzbica. Tel. 608 792 695.

USŁUGI

TYNKI - maszynowe, gipsowe, cementowo-wapienne. Tel. 506 396 999.

Malowanie dachów. Tel. 516 964 592.

Chemia, matematyka, fizyka - korepetycje. Tel. 661 119 284.

Studnie głębinowe, Pompy Ciepła, ODWIERTY. Tel. 663 735 135. Tel. 663 735 235.

NOWY DOM. Budowa domów, remonty, łazienki, hydraulika, elektryka, poddasza, dachy - mycie i malowanie, elewacje, ogrodzenia. Tel. 507 295 530.

Domy z drewna, technologia kanadyjska, szwedzka, realizacja w 2 miesiące. Tel. 507 295 530.

Udzielę korepetycji z języka niemieckiego dla uczniów szkoły podstawowej i średniej, możliwość lekcji online. Tel. 721 522 292.

MALOWANIE DACHÓW. Tel. 604 217 219

ROLNICTWO

MASZYNY

Kupię ciągniki, przyczepy. Tel. 669 681 711

Sprzedam głębosz Unia kret L3, stan bardzo dobry. Zapraszam do obejrzenia.Tel. 665760502

WYWÓZ ZŁOMU
sprzętu AGD, RTV, gruzu, mebli, ubrań, sprzątanie piwnic, strychów, garaży, domów po lokatorach i zmarłych i inne
ODŚNIEŻANIE
dachów, placów, wywóz śniegu
WYCINKA DRZEW
podcinanie, karczowanie, koszenie i sprzątanie działek, wywóz lub zrębkowanie gałęzi
PRACE ROZBIÓRKOWE
(stare domy, stodoły, komórki, szklarnie itp.)
MYCIE
malowanie elewacji, dachów itp.
CAŁE WOJEWÓDZTWO
od 8 do 21
514-299-106

eprasa.pl 0ba8c56271

TOP-BUD
Dom pod klucz!
Posadzki (mixokretem)
Tynki (każdy rodzaj)
dociepienia (zewnętrzne, wewnętrzne)
wykończenie wnętrz
tel. 602 652 247
8732

P.K.TRANS
KOMPLEKSOWE PRZEPROWADZKI
TRANSPORT
TEL: 500-152-192
1029

PIASEK budowlany
PIASEK do mixokreta
ZIEMIA ogrodowa
ŻWIRY budowlane
KRUSZYWA ogrodowe
KRUSZYWO drogowe
TRANSPORT WYWROTKAMI
• do 5 T • do 10 T • do 20 T • do 25 T
PPHU Szymański
Chełm, Kolejowa 45A
510 67 13 14
3810

Sprzedam. Ciągnik Mitsubishi 2050, ogrodniczy, pługi. Tel. 693 159 530.

Sprzedam. Opryskiwacz - 300 l, cyklop polski, sprawny, przetrząsaczo-zgrabiarka 5-gwiazdkowa. Tel. 665 180 227.

Sprzedam. Wóz z zaczepem i skrzynią, żelazny, c. 700 zł. Tel. 721 936 485.

Sprzedam agregat uprawowo-siewny 2,7 m, z hydropakiem. 2020 r. Stan idealny. Tel. 505 464 575

Sprzedam. Ciągnik Deutz, 3-cylindrowy, stan bardzo dobry, bez rej., c. 16 500 zł. Tel. 721 936 485.

Sprzedam. Siewnik do buraków Gama. Tel. 609 093 356.

Sprzedam. Ciągnik Ursus 1212, 1982 r., c. 24 000 zł. Tel. 793 053 456.

Sprzedam. Agregat uprawowy, szer. 1,80 m, szybkie mocowanie - 4 wałki; kultywator 4-rzędowy, c. 8 000 zł. Tel. 515 158 550.

● ZWIERZĘTA

Sprzedam. Kozioł anglonubijski od matki wysokomlecznej, bezrożny. Tel. 512 396 552.

Sprzedam. Owce kameruńskie z jagniętami, baran kameruński duży. Tel. 512 396 552.

Sprzedam. Koguty johnson gigant, duże. Tel. 512 396 552.

Oddam koteczkę, 9 miesięczną, pomarańczowa, ugłaskana. Tel. 512 396 552.

Sprzedam. Kucyk ogierek, grzeczny, bez dokumentów, c. 1 000 zł. Tel. 512 396 552.

Sprzedam. Kozioł toggenburg, rok i trzy miesiące, łagodny. Tel. 512 396 552.

Oddam w dobre ręce szczeniaka, 3 msc, czujny i łagodny, rasa mieszana. Tel. 725 209 911.

Sprzedam pszczoły, c. 150-450 zł. Tel. 789 285 126.

● INNE

Sprzedam. Łubin biały, słodki, czyszczony, c. 1,50 zł. Tel. 500 430 007.

Sprzedam. Łubin - 1,50 zł/kg, gryka - 1,80 kg, facelia 12 kg, Dubienka. Tel. 607 483 490.

Sprzedam. Wysłodki buraczane, suche, worki po 25 kg, groch siewny, Horodyszcze, c. 1,20 zł/kg. Tel. 510 105 010.

Sprzedam. Ziemniaki sadzeniaki, po centrali, odmiana denar, avanti, vineta, bellarosa. Tel. 511 817 227.

Sprzedam miód z własnej pasieki, c. 30 zł. Tel. 603 583 234.

PRACA

● DAM PRACĘ

Pracownik do obróbki ryb, wędzenia, pracy w gospodarstwie, 3 km od Chełma. Tel. 606 990 620.

Dam pracę w gospodarstwie rolnym przy karmieniu. Tel. 510 352 315.

Dam pracę w gospodarstwie przy bydle 572429501.

szybki czas przejazdu
z adresu na adres
bez przesiadek
duże, wygodne busy
klimatyzacja, TV, gniazda USB
wieloletnie doświadczenie
Belgia Holandia Niemcy
FAST TRAVEL
+48 514 296 603
+48 665 372 558
fasttravel.pl
8077

● SZUKAM PRACY

Mycie okien, sprzątanie mieszkań na terenie Chełma. Tel. 519 700 179.

Zaopiekuję się osobą starszą, chodzącą, posiadam doświadczenie. Tel. 512 593 741.

Cięcie drewna, rąbanie, sprzątanie domów, posesji, koszenie. Tel. 608 109 567.

DOM I OGRÓD

● MEBLE

Sprzedam. Meble pokojowe (szafa, barek, stół, tapczan), pralka, lodówka, tanio. Tel. 888 356 879.

Sprzedam. Kufer na ubrania, stan dobry (zabytek), c. 400 zł. Tel. 721 936 485.

Sprzedam. Wersalka po renowacji, nowy materiał, gąbka, sprężyny, c. 650 zł. Tel. 507 841 669.

Firma Senergia sp. z o.o.
zatrudni elektomonterów
tel. 697 270 063

Zapewniamy
umowę o pracę na pełen etat
pracę na terenie Chełma
udział w szkoleniach i kursach
zgrany zespół z wieloletnim doświadczeniem
9144

ZAMÓW OGŁOSZENIE przez SMS

KROK 1
Wpisz w telefonie komórkowym **dowolnej sieci** SMS z treścią ogłoszenia, podając kolejno:
- kod rubryki (wybierając właściwy z listy obok)
- treść ogłoszenia (podać koniecznie numer telefonu kontaktowego, w przypadku stacjonarnego należy wpisać numer kierunkowy)

PRZYKŁAD ST.zwr.Oddam szczeniaczka w dobre ręce.tel. (82) 555-00-33, 012-345-678
Pomiędzy wyrazami w treści ogłoszenia należy robić odstępy.
SMS z ogłoszeniem może zawierać maksymalną ilość znaków* włącznie z kodem rubryki (za znak uważamy literę, cyfrę, spację, znak interpunkcyjny itd.)
Nie należy używać polskich znaków (ł, ś, ń, ź, ć, ż, ę, ą).

KROK 2
OGŁOSZENIA DROBNE
DO 60 ZNAKÓW
Wyślij SMS z treścią ogłoszenia pod numer **74567**
Koszt SMS-a **4,92 zł z VAT**
W przypadku przekroczenia 60 znaków, ogłoszenie nie będzie zaakceptowane.

OGŁOSZENIA W DZIALE USŁUGI (bez ramki)
DO 60 ZNAKÓW
Wyślij SMS z treścią ogłosznia pod numer **79567**
Koszt SMS-a **11,07 zł z VAT**
W przypadku przekroczenia 60 znaków, ogłoszenie nie będzie zaakceptowane.

DO 100 ZNAKÓW
Wyślij SMS z treścią ogłoszenia pod numer **91991**
Koszt SMS-a **23,37 zł z VAT**
W przypadku przekroczenia 100 znaków, ogłoszenie nie będzie zaakceptowane.

OGŁOSZENIA W RAMCE USŁUGI LUB INNE
DO 90 ZNAKÓW
Wyślij SMS z treścią pod numer **91991**
Koszt SMS-a **23,37 zł z VAT**
W przypadku przekroczenia 90 znaków, ogłoszenie nie będzie zaakceptowane.

Po zweryfikowaniu ogłoszenia przez Dział Ogłoszeń pod względem jego zgodności z zasadami określonymi w regulaminie zamieszczania ogłoszeń przez SMS, otrzymasz potwierdzenie przyjęcia lub odrzucenia ogłoszenia.
Ogłoszenie ukaże się w najbliższym poniedziałkowym wydaniu „Super Tygodnia Chełmskiego", jeżeli wyślesz je do czwartku do godz. 12.00**
Treść ogłoszenia powinna być zgodna z obowiązującym regulaminem Super Tygodnia Chełmskiego.

* W przypadku przekroczenia dopuszczalnej liczby znaków, Dział Ogłoszeń zastrzega sobie prawo do modyfikacji treści ogłoszenia lub jego nieopublikowania.
** Dział ogłoszeń zastrzega sobie prawo do nieopublikowania ogłoszenia w podanym wyżej terminie z powodów technicznych lub w przypadku przesunięcia daty wydania. W takiej sytuacji ogłoszenie zostanie opublikowane w pierwszym możliwym terminie.
Opłata z tytułu przesłania niezgodnego SMS-a nie podlega zwrotowi.
Wszelkie uwagi, pytania oraz reklamacje prosimy kierować na adres:
Biuro Reklam i Ogłoszeń, 22-100 Chełm, ul.: Lubelska 31
tel. 82 565 27 05
e-mail: reklama@supertydzien.pl

NAZWA	PREFIKS	BRAMKI	TARYFY	LICZBA ZNAKÓW
Ogłoszenie DROBNE	ST	74567	4,92 PLN z VAT	do 60
Ogłoszenie USŁUGI BEZ RAMKI	ST	79567	11,07 PLN z VAT	do 60
		91991	23,37 PLN z VAT	do 100
Ogłoszenie USŁUGI LUB INNE W RAMCE	STC	91991	23,37 PLN z VAT	do 90

RUBRYKI

KATEGORIA	PREFIKS
motoryzacja	mot
kupię	kp
zamienię	zam
wynajmę	wyn
usługi	usl
sprzedam nieruchomości	spn
sprzedam inne	spi
zwierzęta	zwr
inne	i
zdrowie i medycyna	zim
rolnicze	rol
nauka	nk
szukam pracy	sp
dam pracę	dp

eprasa.pl 0ba8c56271

PROFESJONALIŚCI W NIERUCHOMOŚCIACH I KREDYTACH

Chcesz SPRZEDAĆ lub KUPIĆ MIESZKANIE, DOM, a może DZIAŁKĘ?
ZRÓB TO Z NAMI!
Zadzwoń aby dowiedzieć się więcej!

PÓŁNOC NIERUCHOMOŚCI
Darmowa konsultacja na temat twojej nieruchomości

Patrycja Szmagalska 518 524 828

Ola Skibińska 604 494 482

Karolina Hurko 665 751 038

Marta Worobij 885 851 163

CHEŁM WOBEC ZMIAN: CENY ENERGII I DECYZJE KUPUJĄCYCH NA RYNKU MIESZKAŃ

Konflikt na Bliskim Wschodzie a nasz rynek nieruchomości

Wojna na Bliskim Wschodzie w 2026 roku odciska swoje piętno na polskiej gospodarce, a jej skutki stają się zauważalne nawet na lokalnych rynkach nieruchomości w Białej Podlaskiej, Zamościu i Chełmie. Choć konflikt ten rozgrywa się w dużej odległości geograficznej, jego wpływ ma charakter przede wszystkim ekonomiczny i psychologiczny, co bezpośrednio przekłada się na decyzje inwestycyjne oraz koszty utrzymania mieszkań w naszym regionie.

Głównym kanałem, przez który niepokoje na świecie docierają na wschodnie tereny Polski, jest gwałtowny wzrost cen surowców energetycznych. Drożejąca ropa i gaz przekładają się na wyższe koszty produkcji oraz transportu materiałów budowlanych, co stawia deweloperów m.in. w Chełmie przed trudnym wyborem między podnoszeniem cen ofertowych a ograniczaniem marż. Ponadto utrzymująca się niepewność geopolityczna wpływa na decyzje banków centralnych, co w praktyce oznacza zahamowanie trendu obniżania stóp procentowych.

Dla przeciętnego mieszkańca Chełma planującego zakup mieszkania na kredyt jest to wyraźny sygnał, że raty pozostaną na wysokim poziomie, a zdolność kredytowa nie ulegnie znaczącej poprawie w najbliższych miesiącach. W efekcie wielu kupujących przyjmuje postawę wyczekującą – dokładniej analizują oferty i częściej negocjują warunki transakcji, co wydłuża czas sprzedaży nieruchomości.

Jak zauważa **Emilia Klębowska, doradca z biura Północ Nieruchomości w Chełmie**, zmienia się również profil poszukiwanych mieszkań: – Klienci coraz częściej zwracają uwagę nie tylko na lokalizację, ale przede wszystkim na koszty utrzymania. Dużym zainteresowaniem cieszą się mieszkania o mniejszym metrażu oraz te z lepszą efektywnością energetyczną. W obecnych realiach pomagamy klientom nie tylko w znalezieniu nieruchomości, ale także w analizie kosztów, wycenie czy uzyskaniu finansowania.

Warto również zwrócić uwagę na specyfikę przygranicznego położenia Chełma, które w obliczu globalnych napięć nabiera nowego znaczenia. Miasto od lat funkcjonuje w cieniu wyzwań geopolitycznych, co sprawia, że lokalny rynek nieruchomości wykazuje stosunkowo dużą odporność na nagłe zmiany nastrojów.

Najbardziej dynamicznie sytuacja wygląda właśnie w Chełmie, gdzie realizowane projekty infrastrukturalne oraz rozwój lokalnego rynku pracy przyciągają nowych mieszkańców i specjalistów. To z kolei podtrzymuje popyt na najem, a nieruchomości nadal postrzegane są jako bezpieczna forma lokowania kapitału – szczególnie w czasach wysokiej inflacji i niepewności gospodarczej.

Choć wojna na Bliskim Wschodzie nie spowodowała odpływu mieszkańców, to stała się katalizatorem zmian w strukturze finansowania zakupu nieruchomości. Coraz częściej obserwuje się transakcje gotówkowe, a sprzedający wykazują większą elastyczność w negocjacjach.

Ostatecznie kondycja rynku w Chełmie będzie w najbliższym czasie ściśle powiązana z globalnymi cenami energii, które pozostają najbardziej nieprzewidywalnym elementem obecnej układanki ekonomicznej.

Justyna Lesiuk-Klujewska

Dom przy ul. Kazimierza Wielkiego
1 200 000 PLN

tel. 518 524 828

M4 przy ul. Kosynierów
390 000 PLN

tel. 518 524 828

M4 przy al. Piłsudskiego
244 000 PLN

tel. 518 524 828

Siedlisko w Sobiborze
650 000 PLN

tel. 518 524 828

Dwór w Stańkowie
399 000 PLN

tel. 518 524 828

Dom przy ul. Muzyki
750 000 PLN

tel. 518 524 828

M5 przy ul. Wirskiego
543 980 PLN

tel. 518 524 828

DOM W NOWINACH
299 000 PLN

tel. 665 751 038

M3 W CENTRUM
375 000 PLN

tel. 885 851 163

SIEDLISKO NAD BUGIEM
220 000 PLN

tel. 885 851 163

DZIAŁKA LEŚNICZÓWKA
130 000 PLN

tel. 885 851 163

MIESZKANIE BEZCZYNSZOWE
170 000 PLN

tel. 885 851 163

M3 GORZKÓW
400 000 PLN

tel. 885 851 163

SIEDLISKO JASLIKÓW
160 000 PLN

tel. 885 851 163

DOM OCHOŻA KOLONIA
575 000 PLN

tel. 885 851 163

DZIAŁKA LUBIEŃ
69 000 PLN

tel. 885 851 163

M3 W CENTRUM
375 000 PLN

tel. 885 851 163

DZIAŁKA CHEŁM UL. POLESKA
80 000 PLN

tel. 885 851 163

DOM SIEDLISZCZE
399 000 PLN

tel. 885 851 163

eprasa.pl 0ba8c56271

Wszystkie ogłoszenia znajdziesz na stronie www.supertydzien.pl

OGRÓD

Sprzedam. Datura anielskie trąby, cztery kolory, sadzonki i wieloletnie, odbiór w Chełmie, c. 10 zł. Tel. 501 239 974.

POZOSTAŁE

Sprzedam. Rowery damki, oraz koła, różne, tanio. Tel. 515 710 661.

MATRYMONIALNE

Romantyczka z pasją do gotowania pozna kogoś do wspólnego kroczenia przez życie, preferowany wiek do 60 lat. Tel. 508 862 253.

43-latek, spokojny, niebrzydki, bez nałogów, pozna panią z Chełma lub okolic. Tel. 577 775 818.

TURYSTYKA

Sprzedam. Rower damka, koła 26, stan dobry do jazdy, c. 550 zł. Tel. 517 740 050.

RÓŻNE

Przewiozę różne rzeczy własnym transportem. Tel. 509 063 790.

Odbiorę złom własnym transportem, każda ilość. Tel. 509 063 790.

Oddam kanapę rozkładaną. Tel. 607 463 680.

SPRZEDAM INNE

Sprzedam. Skarpetki ciepłe, wełniane, c. 15 zł. Tel. 780 436 355.

Sprzedam. Koła pasowe, różne, szczęki do uchwytów, obudowy łożysk, łożyska. Tel. 609 153 721.

Sprzedam. Heblarka metalowa siłowa, 3 noże, wałek - 40 cm, c. 3 000 zł. Tel. 507 581 360.

Laweta samochodowa 5 m x 1,90 m, cyklop po kapitalnym remoncie. Tel. 603 128 527.

Łódka wędkarska 2-osobowa, kapoki, wiosła, mało używana. Tel. 510 311 744.

Przedłużacz 50 m, 4 x 2,5 w gumie + 2 wtyki na 4 bolce, c. 400 zł Tel. 691 308 955.

Pojemnik - zbiornik na paliwo, 1000 l, tworzywowy (olej opał), własny odbiór, c. 300 zł. Tel. 508 209 568.

KUPIĘ INNE

Kupię antyki, monety, militaria, zegarki, kryształy, płyty, medale. Tel. 605 541 416.

Znaczki pocztowe w klaserze. Tel. 505 049 116.

Moneta 200 zł z PRL. Tel. 505 049 116.

Antyki, odznaki, figury, monety, zdjęcia, obrazy, zegary i inne starocia. Tel. 781 943 519.

KRASNYSTAW Rekordowa liczba stypendiów

Nagrodzili sportową młodzież

fot. UM Krasnystaw

Aż 27 młodych sportowców z Krasnegostawu otrzymało stypendia na 2026 rok. To niemal dwa razy więcej niż rok wcześniej – a rosnąca liczba wyróżnionych pokazuje, że lokalny sport rozwija się w szybkim tempie.

W Krasnostawskim Domu Kultury odbyła się uroczystość wręczenia stypendiów sportowych miasta Krasnystaw na rok 2026. Wydarzenie było formą docenienia pracy, zaangażowania i sukcesów młodych zawodników reprezentujących lokalne kluby. Tegoroczna edycja przyniosła wyraźny wzrost liczby wyróżnionych – listę stypendystów stanowi 27 osób, czyli niemal dwukrotnie więcej niż w 2025 roku. W związku z tym burmistrz **Daniel Miciuła** zdecydował o zwiększeniu puli środków przeznaczonych na wsparcie sportowców.

- Drodzy stypendyści, osiągnięte przez was wyniki to nie tylko efekt naturalnych predyspozycji, ale przede wszystkim ciężkiej pracy, systematyczności i ogromnego zaangażowania. Jesteście dumą Krasnegostawu i wspaniałymi ambasadorami naszego miasta, zarówno na arenie krajowej, jak i międzynarodowej. Słowa uznania kieruję także do trenerów, bo to dzięki waszej wiedzy, doświadczeniu i pasji ci nasi młodzi sportowcy mogą rozwijać swoje umiejętności i osiągać coraz wyższe cele. Podziękowania należą się także rodzicom, bo to państwa wsparcie, cierpliwość i zaangażowanie są nieocenione – powiedział burmistrz podczas wręczenia stypendiów.

Najliczniejszą grupę stanowili sportowcy Uczniowskiego Klubu Sportowego „SONGO", wśród których znaleźli się: **Gabriel Kaliniak**, **Filip Lewandowski**, **Elena Nowosad**, **Dagmara Hałas**, **Kacper Haratym**, **Natalia Pucek**, **Oliwia Haratym**, **Piotr Zosiuk**, **Michał Miszczak**, **Szymon Pastuszak**, **Nela Tębikowska**, **Julia Jonak**, **Bartłomiej Jabłoński** oraz **Liliana Rybak**.

Kolejne wyróżnienia powędrowały do zawodniczek Klubu Taekwondo Sokół Krasnystaw – **Laury Rudzkiej** i **Nadii Baran**. Liczną reprezentację miał także Ludowy Międzyszkolny Klub Sportowy przy Zespole Szkół Nr 2 w Krasnymstawie, skąd stypendia otrzymali: **Mateusz Matysiak**, **Konrad Olech**, **Jakub Dulak**, **Hubert Haładyj**, **Ksawier Suszek**, **Maciej Szymański**, **Igor Modrzyński**, **Konrad Ilczak**, **Mikołaj Kończyński** oraz **Igor Domański**.

W gronie nagrodzonych znalazła się również **Zuzanna Zdybel** z Uczniowskiego Klubu Sportowego „Wodnik Krasnystaw".

AK

KUPONY NA BEZPŁATNE OGŁOSZENIA DROBNE MOŻNA WRZUCAĆ DO SKRZYNEK:

REJOWIEC
- na byłym budynku Urzędu Gminy obok wejścia

WŁODAWA
- sklep „Slawex", Al. Jana Pawła II 23

KRASNYSTAW
- ul. Poniatowskiego 4C
- przy biurze TBS (naprzeciw „Stokrotki")

SIENNICA RÓŻANA
- sklep „Groszek"

CHEŁM
- przy wejściu do marketu „Stokrotka" na os. Zachód
- przy wejściu do „Carrefoura" na ścianie apteki
- na targowisku przy al. Piłsudskiego
- przy bramie wejściowej na targowisko przy al. Armii Krajowej
- przy wejściu do sklepu „Gazda" ul. Trubakowska
- na nowym targowisku przy placu Kupieckim (główne wejście)
- przy wjeździe na teren byłej składnicy wojskowej przy ul. Hrubieszowskiej
- przy wejściu do „Carrefoura" na ścianie apteki

SIEDLISZCZE
- klubokawiarnia „ZEBERKA", ul. Lubelska 33

LEŚNIOWICE
- Sklep Ren-Zbig Politówka 19b (naprzeciwko UG Leśniowice)

KAMIEŃ
- sklep „Gama"

ŻMUDŹ
- sklep „Lewiatan"

DOROHUSK
- na ogrodzeniu przy sklepie „Lewiatan"

BIAŁOPOLE
- sklep „Lewiatan"

Serdecznie zapraszamy!

UWAGA! Ogłoszenia o usługach są płatne i nie będą przyjmowane na kuponach.
Można je wykupić przez internet na stronie www.supertydzien.pl lub w redakcji

KUPON na bezpłatne ogłoszenie drobne — super tydzień chełmski

kategoria

MOTORYZACJA
- ☐ Samochody kupno
- ☐ Samochody sprzedaż
- ☐ Motocykle i quady
- ☐ Inne Motoryzacja

NIERUCHOMOŚCI
- ☐ Domy
- ☐ Mieszkania
- ☐ Lokale
- ☐ Działki

DOM I OGRÓD
- ☐ AGD/RTV
- ☐ Meble
- ☐ Ogród
- ☐ Pozostałe

- ☐ **MATRYMONIALNE**
- ☐ **TURYSTYKA**
- ☐ **SPRZEDAM INNE**
- ☐ **KUPIĘ INNE**
- ☐ **RÓŻNE**

ROLNICTWO
- ☐ Maszyny
- ☐ Zwierzęta
- ☐ Inne

PRACA
- ☐ Dam pracę
- ☐ Szukam pracy

- ☐ **BUDOWLANE**
- ☐ **ZDROWIE I URODA**

treść (maksymalnie do 50 znaków)

cena: **telefon:**

Dane ogłoszeniodawcy (do wiadomości redakcji)

imię i nazwisko: .....

adres i telefon: .....

Wszystkie ogłoszenia znajdziesz na stronie wwwsupertydzien.pl

1 KUPON = 1 EMISJA

eprasa.pl 0ba8c56271

TV PROGRAM

20 – 26.04.2026

super tydzień chełmski

Nie czas umierać

TVP 1, sobota 25.04, godz. 21.25

Po rezygnacji z czynnej służby James Bond prowadzi spokojne życie na słonecznej Jamajce. Pewnego dnia kontaktuje się z nim Felix Leiter - przyjaciel z CIA, z którym miał okazję współpracować. Zwraca się on z prośbą o pomoc w odnalezieniu naukowca Valda Obrucheva, który został uprowadzony przez wysłanników złowrogiej organizacji Spectre. Emerytowany agent Jej Królewskiej Mości początkowo odmawia. Kiedy jednak jego następczyni w MI6, Nomi, przybliża mu szczegóły projektu związanego ze śmiercionośnymi nanobotami, nad którym pracował porwany badacz, zgadza się wziąć udział w kolejnej misji. Zadanie szybko się komplikuje. Nowe tropy prowadzą do tajemniczego Safina. Na szczęście były szpieg może liczyć na wsparcie dawnych kompanów.

Fuks 2

Polsat, sobota 25.04, godz. 22.00

Aleks (Maciej Stuhr) jest starszy o tych 25 lat i nie jest już tytułowym fuksem – oddaje pałeczkę młodszemu pokoleniu. Pracuje w komisie samochodowym, co może być odrobinę rozczarowujące. Ale mimo że nie osiągnął w życiu wielkiego sukcesu i nie jest tak przebojowy jak dawniej, to pozostał dobrym i poczciwym facetem. Tym razem bohaterem jest syn Aleksa, Maciej (Maciej Musiał). To bystry dwudziestolatek, lecz pieniądze i samochód na randkę musi pożyczyć od taty. Syn odziedziczył po nim brawurowy charakter i zamiłowanie do niebezpiecznych intryg. A wszystko zaczęło się od randki z internetu, która połączyła go z dwiema nieprzewidywalnymi kobietami (Paulina Gałązka i Katarzyna Sawczuk) oraz związanym z nimi wściekłym gangsterem (Cezary Pazura), na którego poluje emerytowany glina (Janusz Gajos), i wciągnęła w grę, której stawką jest wielka kasa oraz jeszcze większa miłość.

Co wiecie o swoich dziadkach?

TVN, sobota 25.04, godz. 22.25

Dusty Mayron oraz nowy partner jego ekszony Brad Whikater postanawiają wspólnie spędzić święta Bożego Narodzenia. Chcą pokazać dzieciom ich piękno i zalety dobrych rodzinnych relacji. Ich świeża i wciąż delikatna przyjaźń zostaje wystawiona na próbę, gdy w odwiedziny przyjeżdżają ojcowie obu mężczyzn. Tata Dusty'ego, Kurt, jest chłodnym i stanowczym typem samca alfa. Ojciec Brada, Don, różni się od niego diametralnie - to osoba ciepła i kochająca, ceniąca tradycyjne wartości. Między dziadkami szybko dochodzi do spięć. Kolejne awantury sprawiają, że rodzinna sielanka ustępuje miejsca chaosowi. Wszyscy zapamiętają te święta na długo.

Szpieg, który mnie rzucił

TVP 2, sobota 25.04, godz. 23.45

Los Angeles. Nieśmiała Audrey ma spokojną i zrównoważoną naturę. Nie przepada za szalonymi przygodami, a wieczory woli spędzać na kanapie z dobrą książką niż na imprezach. Stara się unikać ryzyka i z reguły jej się to udaje. Najlepszą przyjaciółką domatorki jest jednak nieobliczalna i ceniąca spontaniczność Morgan. Audrey właśnie leczy swoje złamane serce. Jej ukochany Drew zerwał z nią przed tygodniem w przykry sposób. Wysłał jedynie wiadomość tekstową i słuch po nim zaginął. Wkrótce porzucona dziewczyna poznaje motywy postępowania mężczyzny. Drew nieoczekiwanie składa byłej partnerce wizytę i wyjawia swoją tajemnicę. Okazuje się, że jest tajnym agentem i musi uciekać przed oddziałem wyszkolonych zabójców.

Jeszcze dłuższe zaręczyny

Polsat, niedziela 26.04, godz. 22.45

San Francisco. Zastępca szefa kuchni w modnej restauracji Tom Solomon (Jason Segel) i ambitna absolwentka psychologii Violet Barnes (Emily Blunt) poznają się podczas zabawy sylwestrowej. Od tego dnia tworzą udany związek. W pierwszą rocznicę spotkania zakochani zaręczają się i rozpoczynają przygotowania do ceremonii. Te jednak wciąż się przedłużają, i w końcu to siostra Violet Suzie (Alison Brie) oraz przyjaciel Toma, Alex (Chris Pratt), jako pierwsi stają na ślubnym kobiercu. Niebawem młoda psycholożka otrzymuje wymarzoną propozycję stażu na uniwersytecie w Michigan...

© www.telepress24.com telepress24@gmail.com

TVP 1

7.00 **Transmisja Mszy Świętej**
7.30 **Studio Raban** - magazyn
8.00 **Serwis Info, Pogoda**
8.20 **Zaraz wracam (112)** - serial
9.00 **Ranczo s.I (8)** - serial
10.00 **Komisarz Alex s.II (17)** - serial
11.00 **Ojciec Mateusz (123)** - serial
12.00 **Serwis Info**
12.10 **Agrobiznes**
12.40 **Rok w ogrodzie Extra**
12.55 **Normandia między oceanem a niebem** - film dok.
14.00 **Złoty chłopak (272)** - serial
15.00 **Serwis Info**
15.15 **Reporterzy** - magazyn
15.35 **Gra słów. Krzyżówka**
16.05 **Dziedzictwo (895)** - serial
17.00 **Teleexpress, Pogoda**
17.25 **Jaka to melodia?**
17.55 **Klan (4698)** - telenowela
18.20 **Zaraz wracam (113)** - serial
18.55 **Akacjowa 38 (850)** - serial
19.30 **Program informacyjny 19.30**
19.55 **Pytanie dnia**
20.10 **Sport, Pogoda**
20.30 **Teatr Telewizji**
HIT **- Piekło - Niebo** - spektakl teatralny, reż. Jakub Krofta, wyk. Zuzanna Saporznikow, Robert Czerwiński, Piotr Grabowski, Robert Jarociński, Anna Lobedan
22.25 **Świat bez fikcji - Taniec z rosyjskim niedźwiedziem,**
23.30 **Balans bieli** - magazyn
0.15 **Kto ratuje jedno życie. Ciotka Hitlera** - dramat, reż. Michał Rogalski, wyk. Piotr Kaźmierczak, Marta Ścisłowicz, Małgorzata Pyziak, Michał Pietruś, Juliusz Warunek
1.50 **Jeździec znikąd** - western

POLSAT

6.00 **Nowy dzień**
8.30 **Malanowski i Partnerzy**
9.30 **Trudne sprawy**
11.35 **Gliniarze**
14.40 **Dlaczego ja?**
15.50 **Wydarzenia, Pogoda**
16.20 **Interwencja**
17.00 **Gliniarze**
18.00 **Pierwsza miłość**
18.50 **Wydarzenia, Sport, Pogoda**
19.15 **Gość Wydarzeń**
19.55 **Milionerzy**
20.30 **Farma**

21.35 **MEGA HIT - Fuks 2** - komedia
HIT sensacyjna, Polska, 2022, reż. Maciej Dudkiewicz, wyk. Maciej Musiał, Paulina Gałązka, Katarzyna Sawczuk, Maciej Stuhr, Cezary Pazura, Janusz Gajos, Sonia Bohosiewicz, Mariusz Zaniewski
23.45 **Wrogowie publiczni** - dramat gangsterski, USA, 2009, wyk. Johnny Depp, Christian Bale, Marion Cotillard, James Russo
2.40 **Legion** - film fantasy, USA, 2009, reż. Scott Stewart, wyk. Paul Bettany, Lucas Black, Tyrese Gibson, Adrianne Palicki, Dennis Quaid
4.55 **Disco Gramy**

SUPER POLSAT

6.45 SuperLudzie Extra **6.55** Na ratunek 112 **7.55** Doktor Martin **10.00** Wydarzenia 24 **10.30** SuperLudzie **11.30** Świat według Kiepskich **13.30** Bitwa o palety **14.30** Hell's Kitchen - Piekielna Kuchnia **16.00** TOP CHEF **17.30** Świat według Kiepskich **20.00** Złomiarze **21.10** Sisu - dramat wojenny, Finlandia, Wielka Brytania, USA, 2023, reż. Jalmari Helander, wyk. Jorma Tommila, Aksel Hennie, Jack Doolan, Mimosa Willamo, Onni Tommila, Tatu Sinisalo, Vincent Willestrand **22.55** xXx: Następny poziom - film sensacyjny **1.00** Świat według Kiepskich **4.00** Nasz nowy dom **5.00** Nasz nowy dom

STOPKLATKA

9.00 Robert Makłowicz **10.50** Wojny magazynowe Kanada **11.55** Wojny kontenerowe **13.00** Katastrofy w przestworzach **16.00** MacGyver - serial **18.00** Wojny magazynowe Kanada **19.05** Wojny kontenerowe **20.00** Ucieczka gangstera - film kryminalny **22.20** Bez litości sezon 1 - serial

TVP 2

4.35 **Na dobre i na złe (854)** - serial
5.30 **M jak miłość (1738)** - serial
6.25 **Rodzina święta**
6.55 **Barwy szczęścia (3361)** - serial
7.30 **Pytanie na śniadanie**
11.40 **Okrasa łamie przepisy: Nowe podhalańskie haluszki**
12.10 **Kolekcja - Andrzej Wróblewski** - felieton
12.30 **Koło fortuny** - teleturniej
13.15 **Panna młoda (74)** - serial
14.05 **Va Banque (1054)** - teleturniej
14.35 **Na sygnale (883) - Za kilka lajków więcej** - serial
15.05 **La Promesa - pałac tajemnic (373)** - serial
16.00 **Koło fortuny** - teleturniej
16.35 **Familiada** - teleturniej
17.20 **Panna młoda (75)** - serial
18.15 **Va Banque (1055)** - teleturniej
18.50 **Jeden z dziesięciu** - teleturniej
19.25 **Barwy szczęścia (3361)** - serial
20.05 **Barwy szczęścia (3362)** - serial
20.40 **Kulisy serialu**
20.55 **M jak miłość (1926)** - serial
21.55 **Na sygnale (884 - 885)** - serial
22.55 **Na przekór losowi (7)** - serial, Włochy, reż. Francesca Archibugi, wyk. Mattia Basciani, Valerio Mastandrea, Jasmine Trinca, Francesco Zenga
0.00 **Kod Dedala** - film sensacyjny,
HIT Belgia, Francja, reż. Regis Roinsard, wyk. Lambert Wilson, Olga Kurylenko, Riccardo Scamarcio, Sidse Babett Knudsen
1.55 **Cztery pory roku w Hawanie (2)** - serial
2.55 **Akacjowa 38** - serial
3.50 **Rodzinka.pl** - serial

TVN

5.40 **Uwaga!**
5.55 **Ukryta prawda**
6.50 **Kuchenne rewolucje** - program kulinarno - rozrywkowy
7.45 **Dzień Dobry TVN**
11.20 **Doradca smaku**
11.25 **Kuchenne rewolucje**
13.40 **Ukryta prawda**
15.45 **Młode gliny**
16.50 **Szpital św. Anny** - serial
17.55 **Detektywi**
19.00 **Fakty, Sport, Pogoda**
19.55 **Uwaga!**
20.15 **Na Wspólnej** - serial
20.50 **The Floor**
21.55 **Bitwa o gości**

23.05 **John Wick II** - film sensacyjny,
HIT USA, Włochy, Hong Kong, Kanada 2017, reż. Chad Stahelski, wyk. Keanu Reeves, Riccardo Scamarcio, Ian McShane, Ruby Rose, Common, Claudia Gerini, Laurence Fishburne
1.30 **Eagle Eye** - film sensacyjny, USA, Niemcy 2008, reż. D.J. Caruso, wyk. Shia LaBeouf, Michelle Monaghan, Billy Bob Thornton, Rosario Dawson, Michael Chiklis, Anthony Mackie
3.40 **Co za tydzień**
4.05 **Uwaga!**
4.20 **Jak to jest zrobione** - serial
4.45 **Nauka jazdy**

TVP SPORT

6.25 Piłka nożna: Ruch Chorzów - Wisła Kraków **8.30** Piłka nożna: Arka Gdynia - Jagiellonia Białystok **10.40** Piłka nożna - mecz charytatywny Artyści - TVP **12.45** Koszykówka mężczyzn - NBA - play - off, 1. runda **14.45** Piłka nożna: Warta Poznań - Podbeskidzie Bielsko - Biała **16.40** Magazyn 2. ligi piłkarskiej (60) **17.25** Betclic 1. Liga magazyn (67) **17.55** Piłka nożna: Miedź Legnica - Górnik Łęczna **20.05** Betclic 1. Liga magazyn (67) **21.30** GOL - magazyn **22.50** Sportowy Wieczór **23.20** Boks - Gala PZB Suzuki Boxing Night 40, Polska - Kanada **1.50** Boks - Gala w Las Vegas, MGM Arena

TV 4

7.55 Bogaty Dom - Biedny Dom **8.55** Policjantki i Policjanci **10.55** Na ratunek 112 **11.55** Dlaczego ja? **12.55** Trudne sprawy **15.55** Łowcy Skarbów **18.00** Policjantki i Policjanci **20.00** Uroczysko **20.30** Sprawiedliwi - Wydział Kryminalny **21.30** Sprawiedliwi. Trójmiasto **22.40** Zabójczy numer - film sensacyjny

PONIEDZIAŁEK, 20.04

TVN 7

5.25 **Ten moment**
5.55 **Szkoła** - program obyczajowy
8.45 **Ukryta prawda**
11.55 **W - 11 Wydział Śledczy** - program kryminalny
12.35 **W - 11 Wydział Śledc**
14.00 **Detektywi**
15.00 **Szpital św. Anny** - serial
16.00 **Sędzia Anna Maria Wesołowska**
17.00 **Wycieczkowiec**
18.00 **Opowieści małżeńskie**
19.00 **Ukryta prawda**
20.00 **Hotel Paradise**
21.00 **Mroczny Rycerz** - film przy-
HIT godowy, USA, Wielka Brytania 2008, reż. Christopher Nolan, wyk. Christian Bale, Heath Ledger, Aaron Eckhart, Michael Caine, Maggie Gyllenhaal
0.05 **Ciche miejsce** - horror sci - fi, USA 2018, reż. John Krasinski, wyk. Emily Blunt, John Krasinski, Millicent Simmonds, Noah Jupe, Cade Woodward
2.05 **Skok na głęboką wodę**
2.55 **Mówię Wam**
3.50 **Fachowcy**
4.25 **Dorota was urządzi**

TV PULS

6.00 **Nash Bridges** - serial
8.00 **Kobra - oddział specjalny** - serial
10.00 **Triumf miłości** - serial
12.00 **Nie igraj z aniołem** - serial
13.00 **Wspaniałe stulecie** - serial
14.00 **Przepis na zbrodnię** - serial
15.00 **Lombard: Życie pod zastaw**
16.00 **Ranczo** - serial
18.00 **Lombard: Życie pod zastaw**
20.00 **Lwie serce** - film sensacyjny,
HIT USA 1990, reż. Sheldon Lettich, wyk. Deborah Rennard, Harrison Page, Jean - Claude Van Damme, Lisa Pelikan
22.10 **355** - film sensacyjny, USA, Chiny 2022, reż. Simon Kinberg, wyk. Jessica Chastain, Diane Kruger, Fan Bingbing, Lupita Nyong'o, Penélope Cruz,
0.25 **Kodeks sprawiedliwego** - film sensacyjny, USA 2016, reż. Michael Winnick, wyk. Craig Sheffer, Helena Mattsson, Louis Mandylor
2.30 **Dzielnica strachu** - serial
3.25 **Lombard: Życie pod zastaw**
4.20 **Taki jest świat**
5.00 **Dzielnica strachu** - serial

TRWAM

11.30 Warto być ojcem **11.45** Muzyczne chwile **12.00** Regina Coeli **12.03** Informacje dnia **12.20** Cmentarz przy Lipowej **13.00** Ocalałam z rzezi **13.30** Msza święta **14.20** Muzyczne chwile **14.30** Kapłan **15.00** Kurierskim szlakiem. Azymut Węgry **15.50** Ma się rozumieć **16.00** Informacje dnia **16.10** Sanktuaria polskie **16.30** Porady Medyczne Bonifratrów **17.00** Świadkowie **17.30** Spotkanie Rodziny Radia Maryja **20.00** Informacje dnia **20.20** Różaniec **20.50** Myśląc Ojczyzna **21.00** Apel Jasnogórski **21.20** Informacje dnia **21.40** Polski Punkt Widzenia **22.00** Z wędką nad wodę **22.30** Błogosławiona

TTV

5.10 Złomowisko PL **6.00** Express **6.20** DeFacto **6.50** Diabelnie boskie - serial **7.20** Ukryta prawda **8.20** Kartoteka **9.25** Kartoteka **10.30** Detektywi **12.30** Zakup w ciemno **13.30** Zakup w ciemno **14.30** Kartoteka **15.35** Kartoteka **16.45** Express **17.00** Sport **17.05** Idź na całość **18.10** Damy i wieśniaczki. PL **19.05** Zakup w ciemno Extra **19.45** Express **20.05** Zakup w ciemno **21.05** Zakup w ciemno Extra **21.45** Express **22.00** Gogglebox. Przed telewizorem **0.20** Kanapowczynie **1.20** 99 - Gra o wszystko. VIP **2.20** Sędzia Anna Maria Wesołowska **2.55** Sędzia Anna Maria Wesołowska **3.30** Wyburzacze

TV6

6.00 Więzienie **6.55** Policjantki i Policjanci **8.55** Kobra - oddział specjalny **10.55** 48H. Zaginieni **13.55** Policjantki i Policjanci **14.55** Kobra - oddział specjalny **17.00** Magnum: Detektyw z Hawajów **18.00** Strażnik Teksasu **20.00** CSI: Kryminalne zagadki Nowego Jorku **22.55** Łowca pedofilów

eprasa.pl 0ba8c56271

TVP 1

7.00 Transmisja Mszy Świętej
7.30 Kościół z bliska
8.00 Serwis Info, Pogoda
8.20 Zaraz wracam (113) – serial
9.00 Ranczo s.I (9) – serial
10.05 Komisarz Alex s.II (18) – serial
11.00 Ojciec Mateusz (124) – serial
12.00 Serwis Info
12.10 Agrobiznes
12.35 To się opłaca – magazyn
12.50 Dzika Szkocja (1) – Wyżyny
14.00 Złoty chłopak (273) – serial
15.00 Serwis Info
15.15 Reporterzy – magazyn
15.35 Gra słów. Krzyżówka
16.05 Dziedzictwo (896) – serial
17.00 Teleexpress, Pogoda
17.25 Jaka to melodia?
17.55 Klan (4699) – telenowela
18.20 Zaraz wracam (114) – serial
18.55 Akacjowa 38 (851) – serial
19.30 Program informacyjny 19.30
19.55 Pytanie dnia
20.10 Sport, Pogoda
20.30 Omnibus – szybcy i mądrzy
21.20 Przysięga Ireny – dramat obyczajowy, Kanada, Polska, reż. Louise Archambault, wyk. Sophie Nelisse, Dougray Scott, Andrzej Seweryn, Maciej Nawrocki, Agata Turkot (HIT)
23.30 Pluton – dramat wojenny, USA, reż. Oliver Stone, wyk. Tom Berenger, Willem Dafoe, Charlie Sheen, Forest Whitaker
1.40 Ronin – film sensacyjny, USA, reż. John Frankenheimer, wyk. Robert De Niro, Natasha McElhone, Jean Reno, Sean Bean, Skipp Sudduth
3.55 To działa. Polskie innowacje

TVP 2

4.30 Na dobre i na złe (855) – serial
5.30 M jak miłość (1739) – serial
6.20 Przystań nad Biblią
6.55 Barwy szczęścia (3362) – serial
7.30 Pytanie na śniadanie
11.40 Rosół polski s.III (32)
12.10 Którędy po sztukę – Małgorzata Mirga – Tas
12.20 Którędy po sztukę – Tau Lewis – Angelus Mortem
12.30 Koło fortuny – teleturniej
13.15 Panna młoda (75) – serial
14.05 Va Banque (1055) – teleturniej
14.35 Na sygnale (884) – serial
15.05 La Promesa – pałac tajemnic (374) – serial
16.00 Koło fortuny – teleturniej
16.35 Familiada – teleturniej
17.20 Panna młoda (76) – serial
18.15 Va Banque (1056) – teleturniej
18.50 Jeden z dziesięciu
19.25 Barwy szczęścia (3362) – serial
19.55 Domowe patenty
20.05 Barwy szczęścia (3363) – serial
20.40 Kulisy serialu
20.55 M jak miłość (1927) – serial
21.55 Na sygnale (886) – serial
22.25 Magazyn Ekspresu Reporterów
23.25 Eter – dramat, Włochy, Litwa, Polska, Węgry, Ukraina, reż. Krzysztof Zanussi, wyk. Andrzej Chyra, Jacek Poniedziałek, Zsolt László, Ostap Vakuliuk, Małgorzata Pritulak (HIT)
1.30 Żyć nie umierać – dramat, reż. Maciej Migas, wyk. Tomasz Kot, Janusz Chabior, Jacek Braciak, Ireneusz Czop, Andrzej Konopka
3.00 Korporacja hakerów

POLSAT

6.00 Nowy dzień
8.30 Malanowski i Partnerzy
9.30 Trudne sprawy
11.35 Gliniarze
14.40 Dlaczego ja?
15.50 Wydarzenia, Pogoda
16.20 Interwencja
16.30 Na ratunek 112
17.00 Gliniarze
18.00 Pierwsza miłość
18.50 Wydarzenia, Sport, Pogoda
19.15 Gość Wydarzeń
19.55 Milionerzy
20.30 Farma
21.30 Ninja vs Ninja

23.30 Góra Dantego – film katastroficzny, USA, 1997, reż. Roger Donaldson, wyk. Pierce Brosnan, Linda Hamilton, Jamie Renée Smith, Grant Heslov, Elizabeth Hoffman (HIT)
2.00 Bez skrupułów Toma Clancy'ego – thriller, USA, 2021, reż. Stefano Sollima, wyk. Michael B. Jordan, Jamie Bell, Jodie Turner - Smith, Guy Pearce, Brett Gelman, Cam Gigandet, Colman Domingo, Jack Kesy, Jacob Scipio, Lauren London
4.40 Disco Gramy

TVN

5.40 Uwaga!
5.55 Ukryta prawda
6.50 Kuchenne rewolucje – program kulinarno - rozrywkowy
7.45 Dzień Dobry TVN
11.20 Doradca smaku
11.25 Kuchenne rewolucje – program kulinarno - rozrywkowy
12.35 Kuchenne rewolucje – program kulinarno - rozrywkowy
13.40 Ukryta prawda
14.40 Ukryta prawda
15.45 Młode gliny
16.50 Szpital św. Anny – serial
17.55 Detektywi
19.00 Fakty, Sport, Pogoda
19.55 Uwaga!

20.15 Na Wspólnej – serial
20.50 The Floor
21.30 Skok na głęboką wodę
22.40 Kuba Wojewódzki
23.40 Superwizjer
0.20 Meg II: Głębia – film przygodowy, USA, Chiny, Kanada 2023, reż. Ben Wheatley, wyk. Jason Statham, Jing Wu, Shuya Sophia Cai, Cliff Curtis, Page Kennedy
2.45 The Traitors. Zdrajcy
4.00 Szpital św. Anny – serial
4.55 Uwaga!
5.10 Jak to jest zrobione – serial

SUPER POLSAT

6.45 SuperLudzie Extra **6.55** Na ratunek 112 **7.55** Doktor Martin **10.00** Wydarzenia 24 **10.30** SuperLudzie **11.00** SuperLudzie **11.30** Świat według Kiepskich **13.30** Bitwa o palety **14.30** Hell's Kitchen - Piekielna Kuchnia **16.00** TOP CHEF **17.30** Świat według Kiepskich **20.00** Złomiarze **21.00** To tylko seks - komedia romantyczna, USA, 2011, reż. Will Gluck, wyk. Justin Timberlake, Mila Kunis, Patricia Clarkson, Jenna Elfman, Bryan Greenberg **23.10** 22 Jump Street - komedia kryminalna, USA, 2014, reż. Christopher Miller, Phil Lord **1.35** Świat według Kiepskich **4.00** Nasz nowy dom **5.00** Nasz nowy dom

TVP SPORT

6.05 Strongman - Liga Mistrzów - Polska **7.10** Betclic 1. Liga magazyn **7.40** Piłka nożna: Miedź Legnica - Górnik Łęczna **9.30** Betclic 1. Liga magazyn **10.55** Piłka nożna: Arka Gdynia - Jagiellonia Białystok **13.00** GOL - magazyn **14.25** Piłka nożna - Eliminacje MŚ 2027 kobiet: Irlandia - Polska **16.30** Piłka kobiet (6) **17.25** Pływanie - Mistrzostwa Polski, basen 50 m - Dzień 1. **20.00** Piłka nożna - Puchar Portugalii - 1/2 finału: Sporting Lizbona - FC Porto **22.05** Sportowy Wieczór **0.50** Boks - Gala w Leeds, First Direct Bank Arena - walka: Hickney - Venko **1.35** Boks - Gala w Leeds, First Direct Bank Arena

TTV

5.10 Złomowisko PL **6.00** Express **6.20** DeFacto **6.50** Diabelnie boskie - serial **7.20** Ukryta prawda **8.20** Kartoteka **9.25** Kartoteka **10.30** Detektywi **12.30** Zakup w ciemno **13.30** Zakup w ciemno **14.30** Kartoteka **15.35** Kartoteka **16.45** Express **17.00** Sport **17.05** Idź na całość **18.10** Damy i wieśniaczki. PL **19.05** Zakup w ciemno Extra **19.45** Express **20.05** Zakup w ciemno **21.05** Zakup w ciemno Extra **21.45** Express **22.00** Kanapowczynie **23.00** Damy i wieśniaczki. PL **0.00** 99 - Gra o wszystko. VIP **1.00** Żony Podlasia **2.00** Niebezpieczne dzielnice **2.35** Szpital - program obyczajowy

STOPKLATKA

9.00 Robert Makłowicz **9.55** Robert Makłowicz **10.50** Wojny magazynowe Kanada **11.55** Wojny kontenerowe **13.00** Katastrofy w przestworzach **16.00** MacGyver - serial **18.00** Wojny magazynowe Kanada **19.05** Wojny kontenerowe **20.00** Gliniarz z metropolii - komedia sensacyjna **22.30** Lot - dramat

TV 4

7.55 Bogaty Dom - Biedny Dom **8.55** Policjantki i Policjanci **10.55** Na ratunek 112 **11.55** Dlaczego ja? **12.55** Trudne sprawy **15.55** Łowcy Skarbów **18.00** Policjantki i Policjanci **20.00** Uroczysko **20.30** Sprawiedliwi - Wydział Kryminalny **21.30** Sprawiedliwi. Trójmiasto **22.40** Człowiek z Rzymu - thriller

WTOREK, 21.04

TVN 7

5.25 Ten moment
5.55 Szkoła – program obyczajowy
8.45 Ukryta prawda
11.55 W – 11 Wydział Śledczy – program kryminalny
14.00 Detektywi
15.00 Szpital św. Anny – serial
16.00 Sędzia Anna Maria Wesołowska
17.00 Wycieczkowiec
18.00 Opowieści małżeńskie
19.00 Ukryta prawda
20.00 Hotel Paradise
21.00 Zabójcza broń III – film sensacyjny, USA 1992, reż. Richard Donner, wyk. Mel Gibson, Danny Glover, Joe Pesci, Rene Russo, Stuart Wilson, Steve Kahan, Darlene Love (HIT)
23.25 Interstellar – film sci - fi, USA, Wielka Brytania, Kanada, Islandia 2014, reż. Christopher Nolan, wyk. Matthew McConaughey, Anne Hathaway, Jessica Chastain, Ellen Burstyn, Michael Caine, Casey Affleck, Matt Damon
2.40 Hotel Paradise
3.30 SOS. Ekipy w akcji

TV PULS

6.00 Nash Bridges – serial
8.00 Kobra – oddział specjalny – serial
10.00 Triumf miłości – serial
12.00 Nie igraj z aniołem – serial
13.00 Wspaniałe stulecie – serial
14.00 Przepis na zbrodnię – serial
15.00 Lombard: Życie pod zastaw
16.00 Ranczo – serial
18.00 Lombard: Życie pod zastaw
20.00 Król zabójców – film sensacyjny, USA 2023, reż. Kevin Grevioux, wyk. Alain Moussi, Frank Grillo, Georges St - Pierre, Marie Avgeropoulos, Shannon Kook, Stephen Dorff (HIT)
22.00 Agent MR – 9 – film akcji, USA 2023, reż. Asif Akbar, wyk. Abm Sumon, Frank Grillo, Matt Passmore, Niko Foster, White Michael Jai
0.10 Zderzenie – thriller, Francja 2013, reż. David Marconi, wyk. Frank Grillo, Jaimie Alexander, Marie - Josee Crozy, Roschdy Zem
2.15 Dzielnica strachu – serial
3.15 Lombard: Życie pod zastaw
4.20 Taki jest świat
5.00 Dzielnica strachu – serial

TRWAM

14.30 Podobni do ewangelicznego siewcy **15.00** Lasy bagienne **15.50** Ma się rozumieć **16.00** Informacje dnia **16.10** Jestem mamą **16.25** Przyroda w Obiektywie **16.40** Zdrowie z Bożej Apteki **17.00** Wierzę w Boga **17.30** Rajd Katyński **17.55** Poczet Wielkich Polaków **18.00** Regina Coeli **18.05** Informacje dnia **18.15** Rozmowy niedokończone **19.25** Święty na każdy dzień **19.30** Każdy maluch to potrafi **19.45** Modlitwa z telefonicznym udziałem dzieci **20.00** Informacje dnia **20.20** Różaniec **20.50** Myśląc Ojczyzna **21.00** Apel Jasnogórski **21.20** Informacje dnia **21.40** Polski Punkt Widzenia **22.00** Stella **23.00** Listy nadziei

TVP 1

7.00 Transmisja Mszy Świętej
7.30 Rodzina święta
8.00 Serwis Info, Pogoda
8.20 Zaraz wracam (114) – serial
8.55 Ranczo s.I (10) – serial
10.00 Komisarz Alex s.II (19) – serial
11.00 Ojciec Mateusz (125) – serial
12.00 Serwis Info
12.10 Agrobiznes
12.35 Program rolny
12.50 Dzika Szkocja (2) – Wyspy
14.00 Złoty chłopak (274) – serial
15.00 Serwis Info
15.15 Reporterzy – magazyn
15.35 Gra słów. Krzyżówka
16.05 Dziedzictwo (897) – serial
17.00 Teleexpress, Pogoda
17.25 Jaka to melodia?
17.55 Klan (4700) – telenowela
18.20 Zaraz wracam (115) – serial
18.55 Akacjowa 38 (852) – serial
19.30 Program informacyjny 19.30
19.55 Pytanie dnia
20.10 Sport, Pogoda
20.30 Omnibus – szybcy i mądrzy
21.20 Nieobliczalny – film fabularny, USA, reż. Derrick Borte, wyk. Russell Crowe, Caren Pistorius, Gabriel Bateman, Jimmi Simpson (HIT)
23.05 Andrzej Wajda – Wesele – dramat, reż. Andrzej Wajda, wyk. Marek Walczewski, Izabella Olszewska, Ewa Ziętek, Daniel Olbrychski, Emilia Krakowska, Mieczysław Stoor, Kazimierz Opaliński
1.00 Przysięga Ireny – dramat obyczajowy, Kanada, Polska
3.10 Magazyn Ekspresu Reporterów

TVP 2

4.30 Na dobre i na złe (856) – serial
5.30 M jak miłość (1740) – serial
6.25 Pożyteczni.pl – magazyn
6.55 Barwy szczęścia (3363) – serial
7.30 Pytanie na śniadanie
11.40 Gwiazdorska kuchnia Ani
12.15 Rzecz Polska – System Lamp ART
12.30 Koło fortuny – teleturniej
13.15 Panna młoda (76) – serial
14.05 Va Banque (1056) – teleturniej
14.35 Na sygnale (885) – Pierwszy dzień reszty twojego życia... – serial
15.05 La Promesa – pałac tajemnic (375) – serial
15.50 Domowe patenty
16.00 Koło fortuny – teleturniej
16.35 Familiada – teleturniej
17.20 Panna młoda (77) – serial
18.15 Va Banque (1057) – teleturniej
18.50 Jeden z dziesięciu – teleturniej
19.25 Barwy szczęścia (3363) – serial
20.05 Barwy szczęścia (3364) – serial
20.40 Przepis dnia
20.55 Na dobre i na złe (990) – Dobrze, dziękuję, wyparłam – serial
21.55 Na sygnale (887) – Porwanie rodzicielskie – serial
22.20 Na sygnale (888) – Wszystko z miłości – serial
22.55 Lina (2) – serial
23.55 A psa biorę ja – komedia, USA, reż. Huck Botko, wyk. Alicia Silverstone, Ryan Kwanten, Randall Batinkoff (HIT)
1.40 Na przekór losowi (7) – serial
2.40 O karawanie i psach – dok.

POLSAT

6.00 Nowy dzień
8.30 Malanowski i Partnerzy
9.30 Trudne sprawy
11.35 Gliniarze
14.40 Dlaczego ja?
15.50 Wydarzenia, Pogoda
16.20 Interwencja
16.30 Na ratunek 112
17.00 Gliniarze
18.00 Pierwsza miłość
18.50 Wydarzenia, Sport, Pogoda
19.15 Gość Wydarzeń
19.55 Milionerzy
20.30 Farma
21.30 Bez pudru czyli Kabaret plus...

22.50 Wakacyjni przyjaciele – komedia, USA, 2021, reż. Clay Tarver, wyk. John Cena, Lil Rel Howery, Yvonne Orji, Meredith Hagner, Robert Wisdom, Lynn Whitfield - Marcus i Emily przyjeżdżają do Meksyku na romantyczny wypad. Marcus jest trochę zestresowany, bo chce się oświadczyć Emily i marzy, aby wszystko poszło dobrze. (HIT)
1.00 Spadaj, tato – komedia, USA, 2012, reż. Sean Anders, wyk. Adam Sandler, Andy Samberg, Leighton Meester, Susan Sarandon, Vanilla Ice, James Caan, Milo Ventimiglia

TVN

5.40 Uwaga!
5.55 Ukryta prawda
6.50 Kuchenne rewolucje – program kulinarno - rozrywkowy
7.45 Dzień Dobry TVN
11.20 Doradca smaku
11.25 Kuchenne rewolucje – program kulinarno - rozrywkowy
12.35 Kuchenne rewolucje – program kulinarno - rozrywkowy
13.40 Ukryta prawda
15.45 Młode gliny
16.50 Szpital św. Anny – serial
17.55 Detektywi
19.00 Fakty, Sport, Pogoda
19.55 Uwaga!
20.15 Na Wspólnej – serial
20.50 The Floor
21.30 Królowa przetrwania

22.55 Dusza towarzystwa – komedia, USA 2018, reż. Ben Falcone, wyk. Melissa McCarthy, Gillian Jacobs, Julie Bowen, Debby Ryan, Christina Aguilera (HIT)
1.00 Tata kontra tata – komedia, USA 2015, reż. Sean Anders, wyk. Will Ferrell, Mark Wahlberg, Linda Cardellini, Thomas Haden Church, Scarlett Estevez
2.55 Uwaga!
3.10 Szpital św. Anny – serial
4.00 Książę Andrzej i seksafera Epsteina

SUPER POLSAT

6.45 SuperLudzie Extra **7.00** Na ratunek 112 **7.55** Doktor Martin **10.00** Wydarzenia 24 **10.30** SuperLudzie **11.30** Świat według Kiepskich **13.30** Bitwa o palety **14.30** Hell's Kitchen - Piekielna Kuchnia **16.00** TOP CHEF **17.30** Świat według Kiepskich **20.00** Złomiarze **21.05** Siedmiu wspaniałych - western, USA, Australia, 2016, reż. Antoine Fuqua, wyk. Denzel Washington, Chris Pratt, Ethan Hawke, Vincent D'Onofrio, Lee Byung - hun **23.50** Dracula: Historia nieznana - film fantasy, USA, Japonia, 2014, reż. Gary Shore **1.45** Świat według Kiepskich **4.00** Nasz nowy dom **5.00** Nasz nowy dom

TVP SPORT

6.05 Strongman - Liga Mistrzów - Węgry **7.05** Piłka nożna - Puchar Anglii, 1/4 finału: Manchester City - Liverpool FC 1 **9.15** Pływanie - Mistrzostwa Polski, basen 50 m - Dzień 1. **10.55** Magazyn 2. ligi piłkarskiej **11.35** Piłka Nożna. Liga Mistrzów - Skróty meczów 1/4 F **14.25** Kamerą TVP Sport **14.50** Pełnosprawni **15.20** Piłka nożna - Puchar Portugalii - 1/2 finału: Sporting Lizbona - FC Porto **17.25** Pływanie - Mistrzostwa Polski, basen 50 m - Dzień 2. **19.35** Futsal Ekstraklasa: Piast Gliwice - TEXOM Eurobus Przemyśl **21.30** Piłka nożna - Puchar Portugalii - 1/2 finału: FC Porto - Sporting Lizbona

TTV

5.10 Złomowisko PL **6.00** Express **6.20** DeFacto **6.50** Diabelnie boskie - serial **7.20** Ukryta prawda **8.20** Kartoteka **9.25** Kartoteka **10.30** Detektywi **12.30** Zakup w ciemno **14.30** Kartoteka **15.35** Kartoteka **16.45** Express **17.00** Sport **17.05** Idź na całość **18.10** Damy i wieśniaczki. PL **19.05** Zakup w ciemno Extra **19.45** Express **20.05** Zakup w ciemno **21.05** Zakup w ciemno Extra **21.45** Express **22.00** Idź na całość **23.00** Gogglebox. Przed telewizorem **0.00** Nic do zgłoszenia **1.00** Życie na kredycie **1.35** Życie na kredycie **2.10** Dobra robota **2.55** Detektywi. Na zlecenie **3.30** Detektywi. Na zlecenie

STOPKLATKA

9.00 Robert Makłowicz **10.50** Wojny magazynowe Kanada **11.55** Wojny kontenerowe **13.00** Katastrofy w przestworzach **16.00** MacGyver - serial **18.00** Wojny magazynowe Kanada **19.05** Wojny kontenerowe **20.00** Więzień Brubaker - dramat kryminalny **22.45** Kamerdyner - dramat historyczny

TV 4

7.55 Bogaty Dom - Biedny Dom **8.55** Policjantki i Policjanci **10.55** Na ratunek 112 **11.55** Dlaczego ja? **12.55** Trudne sprawy **15.55** Łowcy Skarbów **18.00** Policjantki i Policjanci **20.00** Uroczysko **20.30** Sprawiedliwi - Wydział Kryminalny **21.30** Sprawiedliwi. Trójmiasto **22.40** Nieśmiertelny - film fantasy

ŚRODA, 22.04

TVN 7

5.25 Ten moment
5.55 Szkoła – program obyczajowy
8.45 Ukryta prawda
11.55 W – 11 Wydział Śledczy – program kryminalny
14.00 Detektywi
15.00 Szpital św. Anny – serial
16.00 Sędzia Anna Maria Wesołowska
17.00 Wycieczkowiec
18.00 Opowieści małżeńskie
19.00 Ukryta prawda
20.00 Hotel Paradise
21.00 Kolor purpury – film obyczajowy, USA 2023, reż. Blitz Bazawule Sam, wyk. Fantasia Barrino, Taraji P. Henson, Danielle Brooks, Colman Domingo, Corey Hawkins (HIT)
23.55 Okup – film sensacyjny, USA 1996, reż. Ron Howard, wyk. Mel Gibson, Rene Russo, Gary Sinise, Delroy Lindo, Lili Taylor, Liev Schreiber, Donnie Wahlberg
2.05 Hotel Paradise
2.50 SOS. Ekipy w akcji
3.35 Fachowcy
4.10 Usterka
4.45 Dorota was urządzi

TV PULS

6.00 Nash Bridges – serial
8.00 Kobra – oddział specjalny – serial
10.00 Triumf miłości – serial
12.00 Nie igraj z aniołem – serial
13.00 Wspaniałe stulecie – serial
14.00 Przepis na zbrodnię – serial
15.00 Lombard: Życie pod zastaw
16.00 Ranczo – serial
18.00 Lombard: Życie pod zastaw
20.00 Mob Land – film sensacyjny, Kanada, USA 2023, reż. Nicholas Maggio, wyk. John Travolta, Kevin Dillon, Shiloh Fernandez, Stephen Dorff (HIT)
22.15 Płonąca pułapka – dramat sensacyjny, USA 2004, reż. Jay Russell, wyk. Balthazar Getty, Jacinda Barrett, Joaquin Phoenix, John Travolta, Morris Chestnut, Robert Patrick
0.45 Intruz – film sensacyjny, USA 2010, reż. Robert Lieberman, wyk. Adam Beach, Erica Ceera, Ron Lea, Steve Austin
2.25 Lombard: Życie pod zastaw
3.25 Lombard: Życie pod zastaw
4.20 Menu na miarę
5.00 Dzielnica strachu – serial

TRWAM

13.00 Życiu powiedzmy TAK **13.30** Msza święta **14.20** Muzyczne chwile **14.30** Stanisław Kulon - świadek Sybiru **15.00** Moja wyspa wiary **15.50** Ma się rozumieć **16.00** Informacje dnia **16.10** Na zdrowie **16.30** Ojcowie Niepodległości **17.00** Po stronie prawdy **17.55** Poczet Wielkich Polaków **18.00** Regina Coeli **18.05** Informacje dnia **18.15** Rozmowy niedokończone **19.20** Odnaleźć siebie **19.30** Bóg z nami **20.00** Informacje dnia **20.20** Różaniec **20.50** Myśląc Ojczyzna **21.00** Apel Jasnogórski **21.20** Informacje dnia **21.40** Polski Punkt Widzenia **22.00** Przetrwaliśmy **22.30** Czarny sufit **23.30** Siostry na posterunku

TV6

6.00 Więzienie **6.35** Więzienie **6.55** Policjantki i Policjanci **8.55** Kobra - oddział specjalny **11.00** 48H. Zaginieni **13.55** Policjantki i Policjanci **15.00** Kobra - oddział specjalny **17.05** Magnum: Detektyw z Hawajów **18.00** Strażnik Teksasu **20.00** Agenci NCIS: Los Angeles **23.00** Sprawiedliwi - Wydział Kryminalny

eprasa.pl 0ba8c56271

TVP 1

7.00 Transmisja Mszy Świętej
7.30 Pełnia Wiary - magazyn
8.00 Serwis Info, Pogoda
8.20 Zaraz wracam (115) - serial
8.55 Ranczo s.I (11) - Wspólny wróg - serial
10.00 Komisarz Alex s.II (20) - Uprowadzenie - serial
11.00 Ojciec Mateusz (126) - serial
12.00 Serwis Info
12.10 Agrobiznes
12.30 Agropogoda - magazyn
12.40 To się opłaca - magazyn
12.55 Dzika Szkocja (3) - Niziny
14.00 Złoty chłopak (275) - serial
15.00 Serwis Info
15.15 Reporterzy - magazyn
15.35 Gra słów. Krzyżówka
16.05 Dziedzictwo (898) - serial
17.00 Teleexpress, Pogoda
17.25 Jaka to melodia?
17.55 Klan (4701) - telenowela
18.20 Zaraz wracam (116) - serial
18.55 Akacjowa 38 (853) - serial
19.30 Program informacyjny 19.30
19.55 Pytanie dnia
20.10 Sport, Pogoda
20.30 Omnibus - szybcy i mądrzy
21.20 Ojciec Mateusz (446) - serial
22.20 Sprawa dla reportera
23.20 Moja córka zakonnica
0.30 Glina. Nowy rozdział (6) - serial
1.35 Pluton - dramat wojenny, USA, reż. Oliver Stone, wyk. Tom Berenger, Willem Dafoe, Charlie Sheen, Forest Whitaker, Richard Edson
3.45 Sprawa dla reportera
4.45 Notacje - Andrzej Seweryn. Szczęśliwy aktor - cykl dok.

TVP 2

4.35 Na dobre i na złe (857) - serial
5.30 M jak miłość (1741) - serial
6.25 Operacja zdrowie
6.55 Barwy szczęścia (3364) - serial
7.30 Pytanie na śniadanie
11.40 Dzień z życia artysty - Andrzej Poniedzielski
12.15 Którędy po sztukę - Alina Szapocznikow
12.20 Którędy po sztukę - Edward Krasiński - magazyn
12.30 Koło fortuny - teleturniej
13.15 Panna młoda (77) - serial
14.05 Va Banque (1057) - teleturniej
14.35 Na sygnale (886) - Zabawa w kotka i myszkę - serial
15.05 La Promesa - pałac tajemnic (376) - serial
16.00 Koło fortuny - teleturniej
16.35 Familiada - teleturniej
17.20 Panna młoda (78) - serial
18.15 Va Banque (1058) - teleturniej
18.50 Jeden z dziesięciu - teleturniej
19.25 Barwy szczęścia (3364) - serial
19.55 Domowe patenty
20.05 Barwy szczęścia (3365) - serial
20.40 Super Gary. Gotuj z Bosacką!
21.15 Tak to leciało! - teleturniej
22.15 Niepewne sytuacje
22.45 Syn s.II (15) - serial
23.35 Syn s.II (16) - serial
0.25 Rodzinka.pl - serial
1.05 Eter - dramat, Włochy, Litwa, Polska, Węgry, Ukraina, reż. Krzysztof Zanussi, wyk. Andrzej Chyra, Jacek Poniedziałek, Zsolt László, Ostap Vakuliuk, Maria Riaboshapka, Małgorzata Pritulak, Rafał Mohr
3.10 Akacjowa 38 - serial

POLSAT

6.00 Nowy dzień
8.30 Malanowski i Partnerzy
9.30 Trudne sprawy
11.35 Gliniarze
14.40 Dlaczego ja?
15.50 Wydarzenia, Pogoda
16.20 Interwencja
16.30 Na ratunek 112
17.00 Gliniarze
18.00 Pierwsza miłość
18.50 Wydarzenia, Sport, Pogoda
19.15 Gość Wydarzeń
19.55 Milionerzy
20.30 Farma
21.30 Nasz nowy dom

22.55 Zanim się pojawiłeś - melodramat, Wielka Brytania, USA, 2016, reż. Thea Sharrock, wyk. Emilia Clarke, Sam Claflin, Janet McTeer, Charles Dance, Vanessa Kirby, Samantha Spiro, Brendan Coyle, Matthew Lewis
1.20 Sortownia
2.25 Ostatni Mohikanin - film przygodowy, USA, 1992, reż. Michael Mann, wyk. Daniel Day - Lewis, Madeleine Stowe, Russell Means, Jodhi May, Steven Waddington, Patrice Chereau, Pete Postlethwaite
4.50 Disco Gramy

TVN

5.40 Uwaga!
5.55 Ukryta prawda
6.50 Kuchenne rewolucje - program kulinarno - rozrywkowy
7.45 Dzień Dobry TVN
11.20 Doradca smaku
11.25 Kuchenne rewolucje - program kulinarno - rozrywkowy
13.40 Ukryta prawda
14.40 Ukryta prawda
15.45 Młode gliny
16.50 Szpital św. Anny - serial
17.55 Detektywi
19.00 Fakty, Sport, Pogoda
19.55 Uwaga!
20.15 Na Wspólnej - serial
20.50 The Floor
21.30 Kuchenne rewolucje

22.40 Każdy wie lepiej - komedia, Polska 2022, reż. Michał Rogalski, wyk. Joanna Kulig, Michal Czernecki, Grażyna Szapołowska, Andrzej Seweryn, Maciej Musiałowski
0.45 Skok na głęboką wodę
1.50 Szpital św. Anny - serial
3.35 Uwaga!
3.50 CSI: Kryminalnezagadki Las Vegas - serial
4.40 Jak to jest zrobione - serial
5.05 Kto was tak urządził

SUPER POLSAT

6.45 SuperLudzie Extra **6.55** Na ratunek 112 **7.55** Doktor Martin **10.00** Wydarzenia 24 **10.30** SuperMocni **11.30** Świat według Kiepskich **12.30** Świat według Kiepskich **13.30** Bitwa o palety **14.30** Hell's Kitchen - Piekielna Kuchnia **16.00** TOP CHEF **17.30** Świat według Kiepskich **20.00** Złomiarze **21.00** Azyl - thriller, USA, 2002, reż. David Fincher, wyk. Jodie Foster, Kristen Stewart, Forest Whitaker, Jared Leto, Dwight Yoakam, Patrick Bauchau, Ian Buchanan, Paul Schulze **23.15** To tylko seks - komedia romantyczna, USA, 2011, reż. Will Gluck**1.35** Świat według Kiepskich **4.05** Nasz nowy dom **5.00** Nasz nowy dom

TVP SPORT

8.50 Pływanie - Mistrzostwa Polski, basen 50 m - Dzień 2. **10.35** Piłka nożna - Eliminacje MŚ 2027 kobiet: Irlandia - Polska **12.45** Boks - Gala PZB Suzuki Boxing Night 40, Polska - Kanada **15.10** Piłka nożna - Puchar Portugalii - 1/2 finału: FC Porto - Sporting Lizbona **17.25** Pływanie - Mistrzostwa Polski, basen 50 m - Dzień 3. **19.55** Piłka nożna: Wieczysta Kraków - Polonia Bytom **22.00** Sportowy Wieczór **22.30** RING TVP SPORT - magazyn **23.25** Sporty walki - Gala MMA Oktagon 86, Szczecin **1.35** Sportowe ABC: koszykówka 3x3 **2.00** Koszykówka mężczyzn - NBA - play - off, 1. runda

TTV

5.10 Złomowisko PL **6.00** Express **6.20** DeFacto **6.50** Diabelnie boskie - serial **7.20** Ukryta prawda **8.20** Kartoteka **9.25** Kartoteka **10.30** Detektywi **12.30** Zakup w ciemno **13.30** Zakup w ciemno **14.30** Kartoteka **15.35** Kartoteka **16.45** Express **17.00** Sport **17.05** Idź na całość **18.10** Damy i wieśniaczki. PL **19.05** Zakup w ciemno Extra **19.45** Express **20.05** Zakup w ciemno **21.05** Zakup w ciemno Extra **21.45** Express **22.00** Życie na kredycie **22.30** Życie na kredycie **23.05** Kanapowczynie **0.05** Żony Podlasia **1.05** Wakacje dla bogaczy **2.15** Dobra robota **2.40** Osadzone. Blok F - program obyczajowy

STOPKLATKA

7.55 Wojciech Cejrowski: Boso **9.00** Robert Makłowicz: **10.50** Wojny magazynowe Kanada **11.55** Wojny kontenerowe **13.00** Katastrofy w przestworzach **16.00** MacGyver - serial **18.00** Wojny magazynowe Kanada **19.05** Wojny kontenerowe **20.00** Karma - thriller **21.55** Zapłata - dramat kryminalny

TV 4

7.55 Bogaty Dom - Biedny Dom **8.55** Policjantki i Policjanci **10.55** Na ratunek 112 **11.55** Dlaczego ja? **12.55** Trudne sprawy **15.55** Łowcy Skarbów **18.00** Policjantki i Policjanci **20.00** Uroczysko **20.30** Sprawiedliwi - Wydział Kryminalny **21.30** Sprawiedliwi. Trójmiasto **22.40** Jednoosobowa armia - film sensacyjny

TV6

6.00 Więzienie **6.55** Policjantki i Policjanci **8.55** Kobra - oddział specjalny **10.55** 48H. Zaginieni **13.55** Policjantki i Policjanci **14.55** Kobra - oddział specjalny **17.00** Magnum: Detektyw z Hawajów **18.00** Strażnik Teksasu **20.00** Agenci NCIS: Los Angeles **22.55** Sprawiedliwi - Wydział Kryminalny

CZWARTEK, 23.04

TVN 7

5.25 Ten moment
5.55 Szkoła - program obyczajowy
8.45 Ukryta prawda
11.55 W - 11 Wydział Śledczy - program kryminalny
14.00 Detektywi
15.00 Szpital św. Anny - serial
16.00 Sędzia Anna Maria Wesołowska
17.00 Wycieczkowiec
18.00 Opowieści małżeńskie
19.00 Ukryta prawda
20.00 Hotel Paradise
21.00 Dom wygranych - komedia, USA 2017, reż. Andrew Jay Cohen, wyk. Will Ferrell, Amy Poehler, Jason Mantzoukas, Ryan Simpkins, Jeremy Renner
22.55 Zaginione miasto - komedia przygodowa, USA 2022, reż. Aaron Nee, Adam Nee, wyk. Sandra Bullock, Channing Tatum, Brad Pitt, Daniel Radcliffe
1.15 Hotel Paradise
2.10 Żyjąc z potworem
3.00 SOS. Ekipy w akcji
3.45 Usterka
4.20 Dorota was urządzi - program lifestylowy

TV PULS

6.00 Nash Bridges - serial
8.00 Kobra - oddział specjalny - serial
10.00 Triumf miłości - serial
12.00 Nie igraj z aniołem - serial
13.00 Wspaniałe stulecie - serial
14.00 Przepis na zbrodnię - serial
15.00 Lombard: Życie pod zastaw
16.00 Ranczo - serial
17.00 Dzielnica strachu - serial
18.00 Lombard: Życie pod zastaw
20.00 Co ty wiesz o swoim dziadku? - komedia, USA 2016, reż. Dan Mazer, wyk. Aubrey Plaza, Danny Glover, Robert De Niro, Zac Efron, Zoey Deutch
22.05 Last Vegas - komedia, USA 2013, reż. Jon Turteltaub, wyk. Kevin Kline, Michael Douglas, Morgan Freeman, Robert De Niro
0.00 Różowa Pantera 2 - komedia sensacyjna, USA 2009, reż. Harald Zwart, wyk. Aishwarya Rai Bachchan, Alfred Molina, Andy Garcia, Emily Mortimer
1.55 Lombard: Życie pod zastaw
4.00 Menu na miarę
4.20 Taki jest świat

TRWAM

5.50 Ma się rozumieć **16.00** Informacje dnia **16.10** Z wędką nad wodę **16.35** Sól ziemi **17.05** Akademia pro - life **17.15** Muzyczne chwile **17.30** Odpowiedzialni za Kościół **17.55** Poczet Wielkich Polaków **18.00** Regina Coeli **18.05** Informacje dnia **18.15** Rozmowy niedokończone **19.25** Święty na każdy dzień **19.30** Każdy maluch to potrafi **19.45** Modlitwa z telefonicznym udziałem dzieci **20.00** Informacje dnia **20.20** Różaniec **20.50** Głos Polski **21.00** Apel Jasnogórski **21.20** Informacje dnia **21.40** Polski Punkt Widzenia **22.00** Głos serca **22.45** Zniewolenie **23.00** Sean - Światło w ciemności świeci

TVP 1

7.00 Transmisja Mszy Świętej
7.30 Agape Blisko Ciebie
8.00 Serwis Info, Pogoda
8.20 Zaraz wracam (116) - serial
8.45 Ranczo s.I (12) - serial
9.45 Komisarz Alex s.II (21) - serial
10.40 Ojciec Mateusz (127) - serial
11.30 Okrasa łamie przepisy
12.00 Serwis Info
12.10 Agrobiznes
12.40 Program rolny
12.55 Przybysze wśród zwierząt
14.00 Złoty chłopak (276) - serial
15.00 Serwis Info
15.15 Reporterzy - magazyn
15.35 Gra słów. Krzyżówka
16.05 Dziedzictwo (899) - serial
17.00 Teleexpress, Pogoda
17.25 Jaka to melodia?
17.55 Klan (4702) - telenowela
18.20 Zaraz wracam (117) - serial
18.55 Akacjowa 38 (854) - serial
19.30 Program informacyjny 19.30
19.55 Pytanie dnia
20.10 Sport, Pogoda
20.30 Powrót (1) - seria
21.35 Sekielski wieczorową porą
22.40 Zimna wojna - dramat, Wielka Brytania, Polska, Francja, reż. Paweł Pawlikowski, wyk. Joanna Kulig, Tomasz Kot, Borys Szyc, Agata Kulesza
0.20 Wojna zastępcza (8) - Powrót - serial
1.20 Nieobliczalny - film fabularny, USA, reż. Derrick Borte, wyk. Russell Crowe, Caren Pistorius, Gabriel Bateman, Jimmi Simpson, Austin P. McKenzie
3.00 Sekielski wieczorową porą
3.55 Mel Brooks, genialny komik

TVP 2

4.35 Na dobre i na złe (858) - serial
5.30 M jak miłość (1742) - serial
6.20 Anna Dymna - spotkajmy się - Maciej Wiatrowski
6.55 Barwy szczęścia (3365) - serial
7.30 Pytanie na śniadanie
11.40 Operacja zdrowie
12.15 Kolekcja - Ryszard Winiarski
12.20 WTEM - Magdalena Bielska
12.30 Koło fortuny - teleturniej
13.15 Panna młoda (78) - serial
14.05 Va Banque (1058) - teleturniej
14.35 Na sygnale (887) - Porwanie rodzicielskie - serial
15.05 La Promesa - pałac tajemnic (377) - serial
16.00 Koło fortuny - teleturniej
16.35 Familiada - teleturniej
17.20 Panna młoda (79) - serial
18.15 Va Banque (1059) - teleturniej
18.50 Jeden z dziesięciu - teleturniej
19.25 Barwy szczęścia (3365) - serial
19.50 Domowe patenty
20.05 Barwy szczęścia (3366) - serial
20.45 Kocham Cię, Polsko! s.XII - zabawa quizowa
22.20 Postaw na milion - teleturniej
23.20 To jest grane - magazyn muzyczny
23.50 Sprzymierzeni - film fabularny, USA, reż. Robert Zemeckis, wyk. Brad Pitt, Marion Cotillard, Jared Harris, Simon McBurney
2.05 A psa biorę ja - komedia, USA, reż. Huck Botko, wyk. Alicia Silverstone, Ryan Kwanten, Randall Batinkoff
3.55 Akacjowa 38 - serial

POLSAT

6.00 Nowy dzień
8.00 halo tu polsat
11.30 Gliniarze
14.40 Dlaczego ja?
15.50 Wydarzenia, Pogoda
16.20 Interwencja
17.00 Gliniarze
18.00 Pierwsza miłość
18.50 Wydarzenia, Sport, Pogoda
19.20 Gość Wydarzeń
19.55 Farma
21.00 Must Be The Music

23.05 Stan oblężenia - thriller sensacyjny, USA, 1998, reż. Edward Zwick, wyk. Denzel Washington, Bruce Willis, Annette Bening, Tony Shalhoub, Sami Bouajila, Mark Valley, Lance Reddick - Ameryka staje w obliczu jednego z najpoważniejszych kryzysów w całej swej historii, gdy w Nowym Jorku mnożą się zamachy terrorystyczne, które paraliżują życie wielomilionowej metropolii.
1.30 Elizjum - film sci - fi, USA, 2013, reż. Neill Blomkamp, wyk. Matt Damon, Jodie Foster, Sharlto Copley, Alice Braga, Diego Luna, Wagner Moura, William Fichtner

TVN

5.40 Uwaga!
5.55 Ukryta prawda
6.50 Kuchenne rewolucje
7.45 Dzień Dobry TVN
11.25 Kuchenne rewolucje - program kulinarno - rozrywkowy
13.40 Ukryta prawda
15.45 Młode gliny
16.50 Szpital św. Anny - serial
17.55 Detektywi
19.00 Fakty, Sport, Pogoda
19.25 Galacticos Show - Pojedynek Legend
19.50 Uwaga!

20.00 Shrek Forever - komedia, USA 2010, reż. Mike Mitchell, wyk. Mike Myers, Cameron Diaz, Eddie Murphy, Antonio Banderas, Julie Andrews
22.10 Wojna domowa - film sensacyjny, USA, Wielka Brytania 2024, reż. Alex Garland, wyk. Kirsten Dunst, Wagner Moura, Cailee Spaeny, Nick Offerman
0.20 Kuba Wojewódzki
1.40 Książę Andrzej i seksafera Epsteina
2.30 Szpital św. Anny - serial
3.20 Uwaga!
3.30 CSI: Kryminalnezagadki Las Vegas - serial
4.20 Jak to jest zrobione - serial
4.50 Kto was tak urządził

SUPER POLSAT

6.45 SuperLudzie Extra **6.55** Na ratunek 112 **7.55** Doktor Martin **10.00** Wydarzenia 24 **10.30** Świat według Kiepskich **11.35** Twoja Twarz Brzmi Znajomo **13.25** Bitwa o palety **14.25** Hell's Kitchen - Piekielna Kuchnia **16.00** TOP CHEF **17.30** Świat według Kiepskich **19.00** Rolniczki **20.00** BABILON Politechnika Warszawska **0.00** Jutro będzie futro 2 - komedia sci - fi, USA, 2015, reż. Steve Pink, wyk. Rob Corddry, Craig Robinson, Clark Duke, Adam Scott, Gillian Jacobs, Chevy Chase, Collette Wolfe, Bianca Haase **2.30** Świat według Kiepskich **4.00** Nasz nowy dom **5.00** Nasz nowy dom

TVP SPORT

6.55 Piłka nożna - Puchar Anglii, 1/4 finału: Southampton - Arsenal **9.05** Pływanie - Mistrzostwa Polski, basen 50 m - Dzień 3. **10.45** Boks - Gala MB Boxing Night 39, Oleśnica **11.45** RING TVP SPORT **12.45** Piłka nożna - Puchar Portugalii - 1/2 finału: FC Porto - Sporting Lizbona **14.55** Kamerą TVP Sport **15.25** Koszykówka mężczyzn - NBA - play - off, 1. runda **17.25** Pływanie - Mistrzostwa Polski, basen 50 m - Dzień 4. **20.00** Piłka nożna: Wisła Kraków - Puszcza Niepołomice **23.00** Sportowy Wieczór **23.30** Hokej na lodzie: Polska - Słowenia **1.05** Hokej na lodzie - NHL 2025 - play - off, 1. runda

STOPKLATKA

9.00 Robert Makłowicz **10.50** Wojny magazynowe Kanada **11.55** Wojny kontenerowe **13.00** Katastrofy w przestworzach **16.00** MacGyver - serial **18.00** Wojny magazynowe Kanada **19.05** Wojny kontenerowe **20.00** Nawiedzony - film fantasy **22.25** Stan zagrożenia - dramat kryminalny

TV 4

6.00 Strażnik Teksasu **7.55** Bogaty Dom - Biedny Dom **8.55** Policjantki i Policjanci **10.55** Na ratunek 112 **11.55** Dlaczego ja? **12.55** Trudne sprawy **15.55** Łowcy Skarbów **18.00** Policjantki i Policjanci **20.00** A na deser... **20.05** Wielki błękit - dramat przygodowy **23.35** Gwiazdy Kabaretu

PIĄTEK, 24.04

TVN 7

5.25 Ten moment
5.55 Szkoła - program obyczajowy
8.45 Ukryta prawda
11.55 W - 11 Wydział Śledczy - program kryminalny
14.00 Detektywi
15.00 Szpital św. Anny - serial
16.00 Sędzia Anna Maria Wesołowska
17.00 Wycieczkowiec
18.00 Opowieści małżeńskie
19.00 Ukryta prawda
20.00 Larry Crowne: Uśmiech losu - komediodramat, USA 2011, reż. Tom Hanks, wyk. Tom Hanks, Julia Roberts, Bryan Cranston, Cedric the Entertainer
22.10 Królowa przetrwania
23.30 Mroczny Rycerz - film przygodowy, USA/Wielka Brytania 2008, reż. Christopher Nolan, wyk. Christian Bale, Heath Ledger, Aaron Eckhart, Michael Caine, Maggie Gyllenhaal, Morgan Freeman, Cillian Murphy
2.30 Hotel Paradise
3.15 SOS. Ekipy w akcji
4.00 Usterka
4.35 Dorota was urządzi

TV PULS

6.00 Nash Bridges - serial
8.00 Kobra - oddział specjalny - serial
10.00 Triumf miłości - serial
12.00 Nie igraj z aniołem - serial
13.00 Wspaniałe stulecie - serial
14.00 Przepis na zbrodnię - serial
15.00 Lombard: Życie pod zastaw
16.00 Ranczo - serial
17.00 Dzielnica strachu - serial
18.00 Lombard: Życie pod zastaw
20.00 Jeden strzał - thriller, Wielka Brytania 2021, reż. James Nunn, wyk. Ashley Greene, Emmanuel Imani, Ryan Phillippe, Scott Adkins, Waleed Elgadi
22.00 Freelance - komedia sensacyjna, USA 2023, reż. Pierre Morel, wyk. Alison Brie, Christian Slater, John Cena, Juan Pablo Raba
0.05 Huragan - film sensacyjny, USA 2018, reż. Rob Cohen, wyk. Maggie Grace, Ralph Ineson, Ryan Kwanten, Toby Kebbell
2.00 Lombard: Życie pod zastaw
3.00 Taki jest świat
3.25 Menu na miarę
4.00 Menu na miarę

TRWAM

15.50 Ma się rozumieć **16.00** Informacje dnia **16.10** Natura Obiektywnie **16.40** Zniewolenie **16.55** Święty na każdy dzień **17.00** Największy Dar **17.30** Łączy Nas Historia **17.55** Poczet Wielkich Polaków **18.00** Regina Coeli **18.05** Informacje dnia **18.15** Westerplatte Młodych **19.00** Warto zauważyć... w mijającym tygodniu **19.30** Brat Franciszek **20.00** Informacje dnia **20.20** Różaniec **20.50** Myśląc Ojczyzna **21.00** Apel Jasnogórski **21.20** Informacje dnia **21.40** Polski Punkt Widzenia **22.00** O pani Zofii Sz... **23.15** Przegląd Katolickiego Tygodnika "Niedziela" **23.20** Święty na każdy dzień

TTV

5.10 Złomowisko PL **6.00** Express **6.20** DeFacto **6.50** Diabelnie boskie - serial **7.20** Ukryta prawda **8.20** Kartoteka **9.25** Kartoteka **10.30** Detektywi **12.30** Zakup w ciemno **13.30** Zakup w ciemno **14.30** Kartoteka **15.35** Kartoteka **16.45** Express **17.00** Sport **17.05** Życie na kredycie **17.35** Życie na kredycie **18.10** Damy i wieśniaczki. PL **19.05** Zakup w ciemno Extra **19.45** Express **20.05** Idź na całość **21.05** Zakup w ciemno Extra **21.45** Express **22.00** Damy i wieśniaczki. PL **23.00** 99 - Gra o wszystko. VIP **0.00** Gogglebox. Przed telewizorem **1.00** Diabelnie boskie - serial **1.25** Diabelnie boskie - serial

TV6

6.00 Więzienie **6.55** Policjantki i Policjanci **8.55** Kobra - oddział specjalny **10.55** 48H. Zaginieni **13.55** Policjantki i Policjanci **14.55** Kobra - oddział specjalny **17.00** Magnum: Detektyw z Hawajów **18.00** Strażnik Teksasu **20.00** Kryminalne zagadki Miami **22.00** Kości **23.00** Kości **23.55** Ksiądz - horror

eprasa.pl 0ba8c56271

SOBOTA, 25.04

TVP 1

7.00 Transmisja Mszy Świętej
7.40 Rok w ogrodzie
8.20 Pełnosprawni – magazyn
8.55 Ranczo s.I (13) – serial
9.55 Komisarz Alex (22) – serial
10.55 Ojciec Mateusz (126) – serial
11.55 Gwiazdy w południe – Nevada Smith – western, USA, reż. Henry Hathaway, wyk. Steve Mc Queen, Karl Malden, Brian Keith, Martin Landau
14.15 Domowe patenty
14.25 Okrasa łamie przepisy – Bliny żmudzkie inaczej
15.00 Sanatorium miłości s.VIII – sezon 8 (7) – reality show
16.05 Dziedzictwo (900) – serial
17.00 Teleexpress, Pogoda
17.35 Omnibus – szybcy i mądrzy
18.40 Jaka to melodia?
19.30 Program informacyjny 19.30
19.55 Pytanie dnia
20.05 Sport, Pogoda
20.25 Komisarz Alex (314) – serial
21.25 Nie czas umierać – film sensacyjny, Wielka Brytania, USA, reż. Cary Joji Fukunaga, wyk. Daniel Craig, Rami Malek, Ralph Fiennes (HIT)
0.20 Mechanik. Czas zemsty – film akcji, USA, reż. Dolph Lungren, wyk. Dolph Lundgren, Raicho Vasilew, Dejan Angelov
2.05 Zimna wojna – dramat, Wielka Brytania, Polska, Francja, reż. Paweł Pawlikowski, wyk. Joanna Kulig, Tomasz Kot, Borys Szyc, Agata Kulesza
3.40 Jaka to melodia?

TVP 2

5.10 Barwy szczęścia (3362 – 3363) – serial
6.25 M jak miłość (1926) – serial
7.30 Pytanie na śniadanie
11.35 Super Gary. Gotuj z Bosacką!
12.15 Andrzej Seweryn – skazany na scenę – film dok.
13.05 Panna młoda (79) – serial
14.00 Familiada – teleturniej
14.35 Koło fortuny – teleturniej
15.15 Program rozrywkowy
16.20 Na dobre i na złe (990) Dobrze, dziękuję, wyparłam – serial
17.20 Panna młoda (80) – serial
18.15 Va Banque (1060) – teleturniej
18.45 Słowo na niedzielę
19.00 Informacje kulturalne
19.25 Rodzinka.pl s.XVIII – W kręgu szaleństwa – serial
20.00 Rodzinka.pl s.XVIII – Babie Doły – serial
20.30 The Voice Kids s. IX – Bitwa – widowisko muzyczne
22.05 The Voice Kids s. IX– Bitwa Sing off – widowisko muzyczne
22.50 Gabi Drzewiecka zaprasza – magazyn muzyczny, reż. Marcin Kamiński
23.45 Szpieg, który mnie rzucił – komedia, USA, reż. Susanna Fogel, wyk. Kate Mckinnon, Sam Heughan, Mila Kunis, Gillian Anderson, Justin Theroux (HIT)
1.55 Sprzymierzeni – film fabularny, USA, reż. Robert Zemeckis, wyk. Brad Pitt, Marion Cotillard, Jared Harris, Simon McBurney
4.00 Rodzinka.pl – serial

TVN 7

5.20 Szkoła – program obyczajowy
6.10 Wiza na miłość: pierwsze spotkanie
7.05 Bugs Bunny Builders – anim.
7.50 Goonies – film przygodowy
10.15 Ukryta prawda
11.20 Mówię Wam
12.30 Ukryta prawda
15.35 Detektywi
16.35 The Floor
17.45 Nowe przygody Aladyna – film przygodowy, Francja
20.00 Lara Croft: Tomb Raider – film przygodowy, USA, Wielka Brytania, Niemcy, Japonia 2001, reż. Simon West, wyk. Angelina Jolie, Jon Voight, Iain Glen, Noah Taylor, Daniel Craig (HIT)
22.15 Ciche miejsce II – horror sci - fi, USA 2020, reż. John Krasinski, wyk. Emily Blunt, Cillian Murphy, Millicent Simmonds, Noah Jupe, John Krasinski
0.10 Super – film przygodowy, USA 2011, reż. J.J. Abrams
2.25 Żyjąc z potworem
3.15 Fachowcy
3.50 Usterka
4.25 Dorota was urządzi

TV PULS

6.00 Kobra – oddział specjalny – serial
9.00 Taki jest świat
9.25 Wojciech Cejrowski. Boso
10.00 Lombard: Życie pod zastaw
12.00 Lombard: Życie pod zastaw
14.00 Lombard: Życie pod zastaw
16.00 Lombard: Życie pod zastaw
18.00 Lombard: Życie pod zastaw
20.00 Murarz: Na granicy spisku – film sensacyjny, USA 2024, reż. Renny Harlin, wyk. Aaron Eckhart, Clifton Collins Jr, Ilfenesh Hadera, Nina Dobrev, Tim Blake Nelson (HIT)
22.05 Świat w ogniu – film sensacyjny, USA 2019, reż. Ric Roman Waugh, wyk. Gerard Butler, Jada Pinkett Smith, Lance Reddick, Morgan Freeman, Nick Nolte
0.20 Lwie serce – film sensacyjny, USA 1990, reż. Sheldon Lettich, wyk. Deborah Rennard, Harrison Page, Jean - Claude Van Damme, Lisa Pelikan
2.25 Taki jest świat
3.00 Menu na miarę
4.50 Dyżur

POLSAT

6.00 Nowy dzień
8.00 halo tu polsat
11.55 Ewa gotuje
12.35 Kung Fu Panda: Sekrety Potężnej Piątki
13.00 Kung Fu Panda 3 – film anim.
15.15 Zanim się pojawiłeś – film obyczajowy, reż. Thea Sharrock, wyk. Emilia Clarke, Sam Claflin, Janet McTeer, Vanessa Kirby
17.30 Awantura o kasę
18.50 Wydarzenia, Sport, Pogoda
19.15 Prezydenci i Premierzy
19.55 Kabaret na żywo. – Chyba Czesuaf

22.00 Fuks 2 – komedia sensacyjna, Polska, 2022, reż. Maciej Dudkiewicz, wyk. Maciej Musiał, Paulina Gałązka, Katarzyna Sawczuk, Maciej Stuhr, Cezary Pazura, Janusz Gajos (HIT)
0.05 Ścigani – film sensacyjny, USA, Niemcy, 2008, reż. Timur Bekmambetov, wyk. Angelina Jolie, James McAvoy, Morgan Freeman, Terence Stamp,
2.40 Cicha noc – czarna komedia, Wielka Brytania, 2021, reż. Camille Griffin, wyk. Keira Knightley, Matthew Goode, Roman Griffin Davis, Annabelle Wallis, Lily - Rose Depp

TVN

5.40 Uwaga!
5.55 Ukryta prawda
6.50 Kuchenne rewolucje – program kulinarno - rozrywkowy
7.45 Dzień Dobry TVN
11.25 Na Wspólnej Omnibus – serial
13.15 Shrek Forever – komedia, USA 2010, reż. Mike Mitchell, wyk. Mike Myers, Cameron Diaz, Eddie Murphy, Antonio Banderas, Julie Andrews, John Cleese
15.15 Galacticos Show – Pojedynek Legend
15.20 Kuchenne rewolucje
16.30 Galacticos Show – Pojedynek Legend
19.00 Fakty, Sport, Pogoda
19.45 Mam talent

22.25 Co wiecie o swoich dziadkach? – komedia, USA 2017, reż. Sean Anders, wyk. Mark Wahlberg, Will Ferrell, Mel Gibson, John Lithgow, Linda Cardellini (HIT)
0.25 Żołnierz przyszłości – film sci - fi, USA 1998, reż. Paul Anderson, wyk. Kurt Russell, Jason Scott Lee, Jason Isaacs, Connie Nielsen, Sean Pertwee
2.30 Szpital św. Anny – serial
3.20 Uwaga!
3.35 CSI: Kryminalne zagadki Las

TRWAM

15.15 Mateczniki Polskości **15.30** Wierzę w Boga **16.00** Informacje dnia **16.10** Historia PL **17.00** Największy Dar **17.30** Przełamując bariery **17.55** Poczet Wielkich Polaków **18.00** Regina Coeli **18.05** Informacje dnia **18.15** Rozmowy niedokończone **19.25** Święty na każdy dzień **19.30** Manna z Nieba **19.45** Modlitwa z telefonicznym udziałem dzieci **20.00** Informacje dnia **20.20** Różaniec **20.50** Myśląc Ojczyzna **21.00** Apel Jasnogórski **21.20** Informacje dnia **21.40** Polski Punkt Widzenia **22.00** Warto być ojcem **22.15** Głos serca **23.00** Odpowiedzialni za Kościół **23.30** Burza w Okręgu Krakowskim

SUPER POLSAT

6.40 SuperLudzie **7.15** Byli sobie podróżnicy **10.00** Alfa - film przygodowy **12.00** Świat według Kiepskich **15.00** Złomiarze **17.00** Świat według Kiepskich **18.30** Świat według Kiepskich **19.00** Kolacja w ciemno **20.00** ROCKY BOXING NIGHT, Kościerzyna **0.00** Hitman - film akcji, USA, Francja, 2007, reż. Xavier Gens, wyk. Timothy Olyphant, Dougray Scott, Olga Kurylenko, Robert Knepper, Ulrich Thomsen, Henry Ian Cusick **1.55** Backdoor - wyjście awaryjne **2.30** Świat według Kiepskich **3.00** Świat według Kiepskich **3.30** Świat według Kiepskich **4.00** Nasz nowy dom **5.00** Nasz nowy dom

TVP SPORT

6.30 Piłka nożna - Puchar Anglii,: West Ham United - Leeds United **8.35** Pływanie - Mistrzostwa Polski, basen 50 m, Olsztyn **10.20** NBA Action (8) - magazyn sportowy **10.55** Piłka nożna kobiet: GKS Katowice - Pogoń Szczecin **13.10** Piłka nożna: Śląsk II Wrocław - Sandecja Nowy Sącz **15.25** Hokej na lodzie - NHL 2025 - play - off, 1. runda **16.30** Legendy miejskie **17.10** Piłka nożna - Puchar Anglii: Manchester City - Southamption FC **21.00** Sporty walki - Gala MMA Oktagon 87, Liberec **0.30** Hokej na lodzie - mecz towarzyski, Tychy: Polska - Słowenia **1.05** Hokej na lodzie - NHL 2025 - play - off, 1. runda

TTV

5.05 Back to school. Prawdziwy egzamin **5.55** Usterka **6.25** Express **6.45** Ciężarówką przez Indie **7.45** Damy i wieśniaczki. PL **8.45** Gogglebox. Przed telewizorem **9.45** Express **10.05** Nic do zgłoszenia **12.05** Zakup w ciemno Extra **12.35** Zakup w ciemno **14.40** Zakup w ciemno **15.45** Express **16.05** Idź na całość **17.05** Zakup w ciemno Extra **17.45** Express **18.05** Kanapowczynie **19.05** Zakup w ciemno Extra **19.45** Express **20.00** Idź na całość **21.00** Gogglebox. Przed telewizorem **22.00** 99 - Gra o wszystko. VIP **23.00** Gogglebox. Przed telewizorem **1.00** Diabelnie boskie - serial **1.25** Diabelnie boskie

STOPKLATKA

10.00 Hudson i Rex - serial **12.00** Niekończąca się opowieść - film fantasy **14.00** Co mi zrobisz, jak mnie złapiesz - komedia **16.10** Flintstonowie - komedia familijna **18.00** Brunet wieczorową porą - komedia **20.00** Złap mnie, jeśli potrafisz - dramat kryminalny **22.55** Dzień świra - komediodramat

TV 4

6.00 Łowcy Skarbów **7.00** Galileo **9.05** JesteśmyDlaDzieci **9.30** A na deser... **9.35** Galileo **12.45** Królową być - komedia **14.55** Policjantki i Policjanci **20.00** Sprawiedliwi - Wydział Kryminalny **0.00** Gwiazdy Kabaretu **1.00** Gwiazdy Kabaretu **2.05** STOP Drogówka **3.05** Interwencja

TV6

6.00 Jeźdźcy smoków na końcu świata **7.55** Stuart Malutki 2 - komedia familijna **9.30** Cobra Kai **11.00** Magnum: Detektyw z Hawajów **13.50** Poirot **14.55** Poirot **16.05** Columbo **20.00** Kryminalne zagadki Miami **22.00** Kości **23.00** Kości **23.55** W lesie dziś nie zaśnie nikt cz. 1 - horror, Polska, 2020

NIEDZIELA, 26.04

TVP 1

7.00 Transmisja Mszy Świętej
8.00 Tydzień
8.30 Życie po Sanatorium miłości
8.55 Alternatywy 4 (3) – Pierwsza noc – serial
10.00 Ojciec Mateusz (446) – serial
10.55 Komisarz Alex (314) – serial
11.55 Między ziemią a niebem
12.00 Regina Coeli, Watykan
12.15 Między ziemią a niebem
12.45 Nowe życie – Magdalena
13.05 Ssaki (5) – Upał – cykl dok.
14.35 Dom (13) – serial
16.05 Dziedzictwo (901) – serial
17.00 Teleexpress, Pogoda
17.35 Daję słowo – Maciej Orłoś – Tomasz Stockinger
18.40 Jaka to melodia?
19.30 Program informacyjny 19.30
19.55 Pytanie dnia
20.05 Sport, Pogoda
20.25 Wojna zastępcza (9) – serial
21.25 Sanatorium miłości s.VIII – sezon 8 (8) – reality show
22.25 Życie po Sanatorium miłości
22.50 Tulipanowa gorączka – film fabularny, Wielka Brytania, USA, reż. Justin Chadwick, wyk. Alicia Vikander, Dane DeHaan, Christoph Waltz (HIT)
0.45 Nie czas umierać – film sensacyjny, Wielka Brytania, USA, reż. Cary Joji Fukunaga, wyk. Daniel Craig, Rami Malek, Ralph Fiennes
3.30 Mechanik. Czas zemsty – film akcji, USA, reż. Dolph Lungren, wyk. Dolph Lundgren, Raicho Vasilew, Dejan Angelov
5.10 Jaka to melodia?

TVP 2

4.40 Barwy szczęścia (3364 – 3366) – serial
6.25 M jak miłość (1927) – serial
7.30 Pytanie na śniadanie
11.10 Domowe patenty – s. 2 (1)
11.15 Jak to się mówi, czyli Kasia u Bralczyka
11.50 The Voice Kids s. IX – Bitwa – widowisko muzyczne
13.15 The Voice Kids s. IX – Bitwa Sing off – widowisko muzyczne
14.00 Familiada – teleturniej
14.35 Koło fortuny – 2058 ed. 15 – teleturniej
15.15 Szansa na sukces. Opole 2026 – Finał
15.50 Szansa na sukces. Opole 2026 – Finał
17.05 Piłka nożna – Ekstraklasa – 30.kolejka. Lech Poznań – Legia Warszawa
19.50 Pan Mama (52) – SilverSter – serial
20.20 Postaw na milion – teleturniej
21.20 Kwiatki Polskie duże – widowisko publicystyczne
22.25 Gwiazdy w akcji – Hit Man – film fabularny, USA, reż. Richard Linklater, wyk. Evan Holtzman, Glen Powell, Adria Arjona, Austin Amelio, Mike Markoff (HIT)
0.30 Krucjata s.II – Znak bliźniąt (6) – serial
1.30 Szpieg, który mnie rzucił – komedia, USA, reż. Susanna Fogel, wyk. Kate Mckinnon, Sam Heughan, Mila Kunis, Gillian Anderson, Justin Theroux
3.40 Rodzinka.pl – serial

TVN 7

5.10 Szkoła – program obyczajowy
6.00 Wiza na miłość: pierwsze spotkanie
6.55 Bugs Bunny Builders – anim.
7.40 Pimi z krainy tygrysów – film przygodowy, Włochy 2022
9.35 Ukryta prawda
14.50 Detektywi
17.50 Lara Croft: Tomb Raider – film przygodowy, USA
20.00 Tenet – film przygodowy, USA, Wielka Brytania, Kanada 2020, reż. Christopher Nolan, wyk. John David Washington, Robert Pattinson, Elizabeth Debicki, Dimple Kapadia (HIT)
23.15 Zabójcza broń IV – film sensacyjny, USA 1998, reż. Richard Donner, wyk. Mel Gibson, Danny Glover, Joe Pesci, Rene Russo, Chris Rock, Jet Li, Steve Kahan, Kim Chan
1.55 Małe rzeczy – film sensacyjny, USA 2021, reż. John Lee Hancock, wyk. Denzel Washington, Jared Leto, Rami Malek, Michael Hyatt
4.05 Usterka
4.40 Dorota was urządzi

TV PULS

6.05 Taki jest świat
6.40 Nash Bridges – serial
8.30 Don Matteo: Boski detektyw – serial
11.45 Ranczo – serial
13.50 Robin Hood: Faceci w rajtuzach – komedia, USA 1993
16.20 Pies i kot – komedia, Francja
18.00 Pies – komedia, USA 2022, reż. Channing Tatum, Reid Carolin
20.00 Człowiek w ogniu – dramat sensacyjny, USA 2004, reż. Tony Scott, wyk. Christopher Walken, Dakota Fanning, Denzel Washington, Giancarlo Giannini, Marc Anthony, Mickey Rourke (HIT)
23.05 Mob Land – film sensacyjny, Kanada, USA 2023, reż. Nicholas Maggio, wyk. John Travolta, Kevin Dillon, Shiloh Fernandez, Stephen Dorff
1.20 Agent MR – 9 – film akcji, USA 2023, reż. Asif Akbar, wyk. Abm Sumon, Frank Grillo, Matt Passmore, Niko Foster
3.50 Taki jest świat
4.20 Dyżur
5.00 Dzielnica strachu – serial

POLSAT

6.00 Nowy dzień
8.00 halo tu polsat
11.45 Księga smoków – film anim.
12.10 Shrek – film anim.
14.00 Must Be The Music
16.10 Nasz nowy dom
17.30 Awantura o kasę
18.50 Wydarzenia, Sport, Pogoda
19.35 Państwo w Państwie
19.55 Dancing with the Stars. Taniec z Gwiazdami

22.45 Jeszcze dłuższe zaręczyny – komedia romantyczna, USA, Japonia, 2012, reż. Nicholas Stoller, wyk. Jason Segel, Emily Blunt, Chris Pratt, Alison Brie, Lauren Weedman, David Paymer, Jacki Weaver, Dakota Johnson - W pełnej śmiechu i wzruszających momentów komedii Jason Segel i Emily Blunt grają parę narzeczonych, przed którą piętrzą się same trudności na drodze do ołtarza (HIT)
1.20 Sąsiedzi – komedia, USA, 2014, reż. Nicholas Stoller, wyk. Seth Rogen, Rose Byrne, Zac Efron, Lisa Kudrow, Elise Vargas, Brian Huskey, Ike Barinholtz, Carla Gallo, Dave Franco
3.35 Świat według Kiepskich
4.50 Disco Gramy

TVN

5.40 Uwaga!
5.55 Ukryta prawda
6.50 Kuchenne rewolucje – program kulinarno - rozrywkowy
7.45 Dzień Dobry TVN
11.30 Niezwykłe Stany Prokopa
12.35 Co za tydzień
13.15 Mam talent
15.45 Bitwa o gości
16.50 Galimatias, czyli kogel mogel II – komedia, Polska 1989, reż. Roman Załuski
19.00 Fakty, Sport, Pogoda
19.45 The Traitors. Zdrajcy

21.25 Koniec świata, czyli kogel mogel IV – komedia, Polska 2021, reż. Anna Wieczur - Bluszcz, wyk. Nikodem Rozbicki, Aleksandra Hamkalo, Grażyna Błęcka - Kolska, Ewa Kasprzyk, Zdzisław Wardejn (HIT)
23.30 John Wick II – film sensacyjny, USA, Włochy, Hong Kong, Kanada 2017, reż. Chad Stahelski, wyk. Keanu Reeves, Riccardo Scamarcio, Ian McShane
2.00 Superwizjer
2.40 Szpital św. Anny – serial
3.30 Uwaga!
3.45 CSI: Kryminalne zagadki Las Vegas – serial
4.35 Jak to jest zrobione – serial

TRWAM

16.10 Koncert życzeń **16.50** Mateczniki Polskości **17.00** Żyłem blisko świętego **17.30** Sól ziemi **17.55** Poczet Wielkich Polaków **18.00** Regina Coeli **18.05** Informacje dnia **18.15** Rozmowy niedokończone **19.25** Święty na każdy dzień **19.30** Baśniowy teatr lalek **20.00** Informacje dnia **20.20** Różaniec **20.50** Myśląc Ojczyzna **21.00** Apel Jasnogórski **21.20** Informacje dnia **21.40** Retrospekcja **21.45** Stan Bezpieczeństwa Państwa **21.55** Święty na każdy dzień **22.00** Mocni Jego mocą **22.30** Muzyczne chwile **22.45** Jak wygrać małżeństwo? **23.00** Jak my to widzimy **23.30** Tam, gdzie Bóg płacze

SUPER POLSAT

6.40 SuperLudzie **7.15** Byli sobie podróżnicy **10.00** SuperMocni **11.00** Piotruś Królik 2: Na gigancie - komedia familijna **12.55** RV. Szalone wakacje na kółkach - komedia przygodowa **15.00** Godzilla - thriller sci-fi **17.55** Świat według Kiepskich **19.00** Randka w ciemno **21.10** Hitman - film akcji, USA, Francja, 2007, reż. Xavier Gens, wyk. Timothy Olyphant, Dougray Scott, Olga Kurylenko, Robert Knepper **22.55** Volta - komedia kryminalna, Polska, 2017, reż. Juliusz Machulski**1.05** Backdoor - wyjście awaryjne **1.45** Świat według Kiepskich **2.20** Świat według Kiepskich **2.55** Świat według Kiepskich

TVP SPORT

6.00 Kamerą TVP Sport **6.25** Piłka nożna - Puchar Anglii: Manchester City - Southamption FC **8.35** Piłka nożna: Stal Mielec - Śląsk Wrocław **10.45** Futbol Totalny **11.55** Piłka nożna: Podhale Nowy Targ - Świt Szczecin **14.10** Hokej na lodzie - NHL 2025 - play - off, 1. runda **15.25** Piłka nożna - Puchar Anglii Chelsea Londyn - Leeds United **20.15** NBA Action (8) **20.45** Sportowy Wieczór **21.30** Koszykówka mężczyzn - NBA - play - off, 1. runda 1 poł. 0.15 Piłka nożna: Lech Poznań - Legia Warszawa **3.45** Boks - Gala Zuffa Boxing w Las Vegas - podsumowanie

TTV

5.05 Diabelnie boskie - serial **5.30** Żony Podlasia **6.25** Express **6.45** Nic do zgłoszenia **7.45** Nic do zgłoszenia **8.45** Ciężarówką przez Indie **9.45** Express **10.05** Idź na całość **11.05** Zakup w ciemno **12.05** Zakup w ciemno Extra **12.35** Gogglebox. Przed telewizorem **13.35** 99 - Gra o wszystko. VIP **14.35** Kanapowczynie **15.45** Express **16.05** Idź na całość **17.05** Życie na kredycie **17.45** Express **18.05** Życie na kredycie **18.40** Damy i wieśniaczki. PL **19.45** Express **20.00** Zakup w ciemno **21.00** Gogglebox. Przed telewizorem **22.00** Żony Podlasia **23.00** Nic do zgłoszenia **0.00** Damy i wieśniaczki. PL

STOPKLATKA

6.00 Komisarz Rex - serial **10.00** Hudson i Rex - serial **13.00** Flintstonowie: Niech żyje Rock Vegas! - komedia familijna **14.55** Jutro będziemy szczęśliwi - dramat **17.30** Seksmisja - komedia **20.00** Suma wszystkich strachów - thriller **22.40** Gliniarz z metropolii - komedia sensacyjna

TV 4

6.00 Kataklizmy, które wstrząsnęły światem **8.15** Ewa gotuje **8.50** Galileo **10.50** Wielki błękit - dramat przygodowy **14.15** Dywizjon 303. Historia prawdziwa - film wojenny **16.35** U - 571 - dramat wojenny **18.55** Uroczysko **20.00** Sprawiedliwi. Trójmiasto **0.00** STOP Drogówka

TV6

6.00 Cudownych rodziców mam **6.05** Columbo **10.00** Poirot **11.10** Poirot **12.15** Wierna jak pies. Policjantki i Policjanci - film kryminalny **14.00** Policjantki i Policjanci **18.00** Strażnik Teksasu **20.00** Kryminalne zagadki Miami **22.00** Kości **23.00** Kości **0.00** W lesie dziś nie zaśnie nikt cz. 2 - horror

eprasa.pl 0ba8c56271

HOROSKOP

WODNIK

Nowe uczucia mogą wydawać ci się trochę skomplikowane. Poczekaj, aż wszystko się wyjaśni. W stałym związku lepiej nie przeciągać struny. Prowokacje mogą zakończyć się burzliwą sceną zazdrości. Szykują się partnerskie nieporozumienia, a nawet sercowe komplikacje. Nic nie jest stracone, ale postaraj się spojrzeć na swój związek bardziej wnikliwie. Zobaczysz wreszcie, co was od siebie oddala.

RYBY

Randka zaaranżowana przez znajomych? Wbrew twoim obawom wyjść może nadspodziewanie dobrze. Pod warunkiem, że nie będziecie sztywni i nienaturalni. Może warto z tej sytuacji pożartować? Dla par receptą na dobrą atmosferę okaże się atrakcyjne życie towarzyskie. Teraz potrzebujecie trochę rozrywek. Warto też zaplanować weekendowy wyjazd z przyjaciółmi lub tylko we dwoje.

BARAN

Nie będzie to jeden z tych tygodni, w którym wszystko przewraca się do góry nogami. Pilne sprawy mogą odsunąć uczucia na drugi plan, ale pamiętaj, że partner potrzebuje twojego zainteresowania. Nie zapominaj o drobnych dowodach uczucia. Jeśli jesteś wolny, możesz teraz spotkać kogoś interesującego - ta znajomość z czasem może przerodzić się w coś więcej. Przybycie miłości nie zawsze obwieszczają fanfary.

BYK

Nawiązując nową znajomość, nie chwytaj od razu przynęty. Możesz okazać się zbyt łatwą zdobyczą, szczególnie jeśli bardzo chcesz się zakochać. Wiesz, jaki zwykle bywa dalszy ciąg takich historii? Ty coraz mocniej się rozpalasz, a zapał drugiej strony stygnie równie szybko. Gwiazdy radzą angażować się powoli. W stałych związkach mniejsze i większe różnice zdań. Kompromis wydaje się jednak możliwy.

BLIŹNIĘTA

Twoje nastroje zmieniają się jak w kalejdoskopie, a niektóre pomysły okażą się kompletnie zwariowane. Nic dziwnego, że partner traci cierpliwość. Wkrótce wszystko wróci do normy, ale na razie staraj się nie prowokować nieporozumień. Jeśli jesteś samotny, nowe znajomości to chyba nie to, czego szukasz. Zanim się naprawdę zaangażujesz, sprawdź, czy ten ktoś ma dobre intencje i kim tak naprawdę jest.

RAK

Przelotne osłabienie partnerskich więzi w stałym związku wiąże się ze zmęczeniem i wkrótce po prostu minie. Nie warto dramatyzować ani tym bardziej desperacko szukać potwierdzenia swej atrakcyjności. Pod koniec tygodnia poprawa nastroju. Samotne Raki mogą spotkać osobę, która łączyć będzie w sobie romantyzm z praktycznym podejściem do życia. Wydaje się, że o kimś takim zawsze marzyłeś...

LEW

Wiesz dobrze, że atrakcyjność fizyczna nie gwarantuje szczęśliwego związku. Fascynacja szybko mija, a ty przecież szukasz czegoś głębszego i trwałego. Daj sobie trochę czasu na refleksję. W stałym związku nie obędzie się bez większej tolerancji i wyrozumiałości z twojej lub partnera strony. Jeśli problemy wydają się poważniejsze, najwyższa pora na znalezienie rozwiązania. Nie odkładaj teraz ważnej rozmowy.

PANNA

W tym tygodniu na pierwszym planie zawodowe ambicje, lecz popełniasz błąd, tracąc z pola widzenia inne sprawy. Wspólne zajęcia i przyjemności utrzymają związek w stanie równowagi. Poczucie, że masz w kimś oparcie, doda ci siły. Weekend sprzyja wyjazdom, najlepiej tylko we dwoje. Samotnym Pannom kogoś interesującego przedstawią przyjaciele. Warto też uważnie przyjrzeć się nowemu sąsiadowi...

WAGA

Nawet jeśli jesteś całkowicie pewien, że masz rację, posłuchaj, co ma do powiedzenia druga strona. Warto wyjaśnić sobie wzajemne oczekiwania w spokojnej, rzeczowej rozmowie. Temperatura uczuć w nowych związkach w najbliższym czasie będzie się wahać. To falowanie może być nawet dość interesujące, ale nie przesadzaj. Zbyt długa zabawa w kotka i myszkę zniechęci kogoś miłego i wartościowego.

SKORPION

Teraz dokładniej przyjrzyj się obiektowi swoich westchnień. Może zobaczysz wtedy to, co widzą inni, że ten ktoś traktuje waszą znajomość jako miły epizod, ale wcale nie ma zamiaru się zdeklarować. Lepiej zrobisz, nie angażując się zbytnio i zachowując dystans. W stałych związkach niewykluczone problemy z porozumieniem. Artykułuj swoje potrzeby wyraźnie. Słuchaj też, co mówi druga strona.

STRZELEC

Krew zaczyna coraz szybciej krążyć w twoich żyłach. W stałych związkach warto, korzystając z dobrej atmosfery, wrócić do starych, dobrych czasów. Na wspominaniu nie powinno się skończyć. Możesz również liczyć na jakiś nowy rozdział w uczuciowym życiorysie. Pamiętaj jednak, że zbytnia bezceremonialność może spłoszyć partnera. Romansuj z wyczuciem, nie poganiaj czasu, niech sprawy toczą się swoim rytmem.

KOZIOROŻEC

Serce w rozterce? Z jednej strony przyzwyczajenie i spokój, ale uczucia jakby trochę wyblakłe, z drugiej - uniesienia, lecz brak pewności, czy to będzie trwało lata, czy może tylko chwilę. Zastanów się, na czym bardziej ci zależy. W związkach, które nie znalazły się na rozdrożu, trochę małych uszczypliwości. Może partner czuje się niedoceniony? Może warto byłoby zrobić w jego kierunku jakiś ciepły gest?

Gimnastyka umysłu z Super Tygodniem

Zabytek przeszłości	Statki / Gatunek kawy		Wynik dzielenia	Cztery mendle jajek	Manierka kolarza / Droga peletonu			Gładka płyta lodu / Dopiero przybył		
3			10			Indianin lub kawa		14		
Jeden ze stanów USA									Kwiat jesienny	
Część naszego ciała			15			Kształt jajka				
Rodzaj werandy						Kłodzka na mapie		6		
Manna z nieba		Butelek lub złomu		Aromatyczny alkohol		Struś pampasowy	Zaraz po siedem	Agenci z byłej NRD		Młot do wbijania pali
			9		Perkaty u dziecka					
Tam dorobisz klucze	Liche posłanie		Do przesiania mąki		Jeden z modeli Opla					4
16							18		Nie ma jeszcze żony	
Autor eposu, noweli					Cięta w tartaku					
Sprawdzony sposób		Barwny łuk po burzy		... Plus Jeden	Duży, soczysty owoc					
						Do zachowania / Popularnie o mikroprocesorze		Naszyta, by zasłonić dziurę	7	Antonim zalety
Mięso na bite kotlety	Ikar dla Dedala	11	Nasze miasto / Cios				17			1
500 arkuszy papieru		12				Miejsce pracy juhasów				
	2	5		Leeds lub Manchester						8
Marsz do łóżka!					13	Chodzą ze sobą				

Litery z pól ponumerowanych utworzą rozwiązanie końcowe.

1	2	3	4	5	6	7	8	9	10	11	12	13	14	15	16	17	18

Sudoku

9							2	1
3		6					7	
8	2			7		3		
		3		6	5	2		
	6					7		
2	1	8	7	9		4		5
5	4		6	3				2
	3	7		8				
	8			4		6		

Wykreślanka

Ć	N	K	E	F	H	K	E	T	A	I	W	Ś	P	Ł	V	Ć	Ę	D	U	X
C	Ś	X	F	N	A	M	T	E	R	O	Q	S	I	R	Ż	C	U	W	E	B
K	F	O	A	B	Ę	H	F	E	C	Y	O	N	W	M	Ą	D	Ą	T	Q	U
B	H	B	T	L	A	A	C	H	T	C	A	U	O	Z	Z	S	I	Ł	Ę	L
A	N	O	J	A	K	C	R	E	J	I	H	B	W	I	O	S	K	W	K	L
C	G	G	D	J	W	Z	R	O	D	K	I	Y	A	N	S	I	W	S	I	A
G	Y	R	E	O	Ę	O	L	Ó	W	R	N	R	R	A	H	E	E	Ś	N	Ł
I	C	L	A	S	M	O	P	A	W	Ó	Z	T	S	J	O	R	F	C	T	Ć
M	K	X	T	F	G	E	R	S	W	T	Ć	Z	T	S	Ł	P	Ś	S	E	Ż
W	X	N	L	I	A	K	T	Z	O	Ż	D	Ś	W	O	Ł	R	N	O	I	P
O	A	H	A	C	H	Y	G	R	C	E	Q	O	O	S	N	G	Ą	J	W	V
O	J	M	D	O	P	A	L	I	Z	A	C	J	A	P	A	T	Y	N	K	A

Słowa do odnalezienia:

egrafa, bulla, decha, dudziarz, hodometr, kwark, kwietnik, ochrzęstna, odtwórca, opalizacja, osjanizm, ospowatość, patynka, piwowarstwo, ratman, sierp, socjologia, trybun, wkdejka, światek

eprasa.pl 0ba8c56271