ZAMOŚĆ TOMASZÓW LUB. HRUBIESZÓW BIŁGORAJ

kronika TYGODNIA

nr 3 (1673)
16 stycznia 2024 r.
4,80 zł
PL ISSN 1232-2652
Nr indeksu 373516 (5% VAT)

„NASZ" POSEŁ GŁODUJE W WIĘZIENIU

– Nie spocznę, dopóki minister Mariusz Kamiński i jego współpracownicy nie będą na powrót wolnymi ludźmi – zarzeka się prezydent Andrzej Duda. Nazwiska skazanych i zatrzymanych polityków PiS zniknęły już z listy aktualnych posłów. Przebywają w zakładach karnych i... czekają na kolejne ułaskawienie. Europoseł PiS Ryszard Czarnecki mówił o pogorszeniu się stanu zdrowia Mariusza Kamińskiego. str. 3

ODPOWIE ZA ZABÓJSTWO DZIECKA

POZA PRAWEM Zażywając środki o właściwościach wczesnoporonnych oraz środki odurzające wywołała poród, po czym umieściła nowo narodzone dziecko w reklamówce, doprowadzając do jego śmierci. Oskarżonej o zabójstwo synka 29-letniej mieszkance gm. Izbica grozi dożywocie. 16 stycznia przed Sądem Okręgowym w Zamościu rusza jej proces. str. 4

DZIECKO W AUCIE, MAMA NA ZAKUPACH

ZWIERZYNIEC Do takich sytuacji nie powinno dochodzić, ale taka się zdarzyła. W ub. tygodniu w Zwierzyńcu 34-latka zostawiła w zamkniętym samochodzie swoje śpiące dziecko i poszła na zakupy. Malucha bez opieki, zamkniętego w aucie zauważyła przypadkowa osoba. Zaniepokojona zaalarmowała Policję. str. 4

NOWE PORADNIE W „STARYM" SZPITALU

ZAMOŚĆ Leczenia bólu oraz geriatryczna – to dwie nowe poradnie, które od nowego roku działają w Zamojskim Szpitalu Niepublicznym. Obie udzielają porad bezpłatnie – na NFZ. str. 6

Z PALANTEM POWRÓT DO PRZESZŁOŚCI

ZAMOŚĆ Pomysł wyszedł od Wiesława Nowakowskiego, który na jednej z sesji Rady Miasta Zamość zasugerował zorganizowanie w Hetmańskim Grodzie igrzysk sportów nietypowych. – To mogą być wyścigi na fajerkach, gra w palanta, klasy czy gumę – wyliczał radny Nowakowski. str. 7

ILE ZAROBI NOWY STAROSTA?

POWIAT HRUBIESZOWSKI Starosta hrubieszowski Józef Kuropatwa będzie zarabiał miesięcznie 18,5 tys. zł (brutto). Jego pensja jest o ponad 2 tys. zł (brutto) mniejsza niż pobierała poprzedni starosta hrubieszowski Aneta Karpiuk. str. 9

Zareklamuj się u nas!
ZAMOŚĆ TOMASZÓW LUB. HRUBIESZÓW BIŁGORAJ
kronika TYGODNIA
Dział Reklamy „Kroniki Tygodnia"
ul. Żeromskiego 3, 22-400 Zamość
tel. 84 638 43 93
reklama@kronikatygodnia.pl
www.kronikatygodnia.pl

REKLAMA
SUFLIDOWO
Gospodarstwo Suflidowo zaprasza do:
❖ Kontraktacji kukurydzy na sezon 2024
❖ Zapisów na dostawę pomiotu ptasiego
BARDZO ATRAKCYJNE WARUNKI
ZAPRASZAMY DO KONTAKTU
tel. 510 104 054, 510 104 049

REKLAMA

eprasa.pl 0bc4808156

„Stary” szpital z Orkiestrą

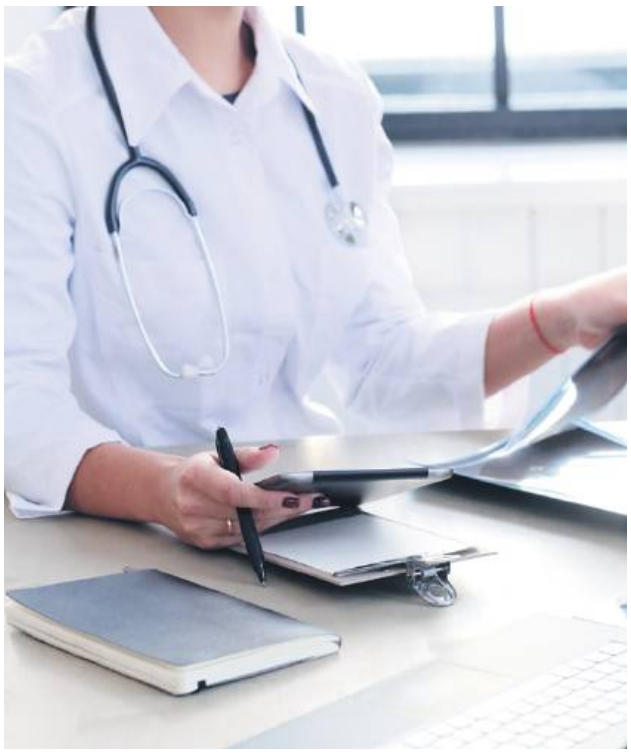

Bezpłatna akcja prozdrowotna odbędzie się 28 stycznia w godz. 10-14. Fot. pixabay

ZAMOŚĆ

28 stycznia w Poradni Gruźlicy i Chorób Płuc przy ul. Peowiaków 1 w Zamościu będzie można bezpłatnie przebadać płuca i serce, a także skorzystać z porad lekarzy pulmonologów. W ten sposób Zamojski Szpital Niepubliczny zagra z Wielką Orkiestrą Świątecznej Pomocy.

Zamojski Szpital Niepubliczny, który w przeszłości wielokrotnie otrzymywał darowizny od Orkiestry w postaci nowoczesnego sprzętu, postanowił zorganizować bezpłatną akcję prozdrowotną. A że 32. finał WOŚP przebiegać będzie pod hasłem „Płuca po pandemii. Gramy dla dzieci i dorosłych!”, 28 stycznia w godz. 10-14 każdy chętny, bez skierowania, będzie mógł skorzystać z bezpłatnych badań fizykalnych, spirometrycznych, badania pulsoksymetrem i badania ekg. Wyniki na bieżąco będą konsultowane z lekarzami specjalistami, m.in. **Elżbietą Poniatowską-Kubiną**, która kieruje Przychodnią Gruźlicy i Chorób Płuc oraz **Igorem Perehubką**, ordynatorem Oddziału Chorób Płuc (obie jednostki działają w strukturach szpitala).

W trakcie akcji będzie można też oczywiście wrzucić pieniądze do puszek wolontariuszy WOŚP.

lew

Odszedł wielki kapłan, przyjaciel Zamościa

POŻEGNANIE

9 stycznia dotarła do nas smutna wiadomość. Zmarł ks. Tadeusz Isakowicz-Zaleski, duchowny katolicki obrządków ormiańskiego i łacińskiego, badacz historii Kresów Wschodnich i ludobójstwa dokonanego przez nacjonalistów ukraińskich na Polakach, działacz społeczny i opozycjonista w okresie PRL. Zmarły kapłan bardzo lubił Zamość.

W Zamościu Stowarzyszenie Upamiętniania Polaków Pomordowanych na Wołyniu – jak co roku – w drugą niedzielę czerwca oddaje hołd ofiarom rzezi wołyńskiej. Ks. **Tadeusz Isakowicz-Zaleski** co roku brał udział w uroczystościach i wygłaszał homilie. – Powiedział kiedyś, że druga niedziela czerwca bez Zamościa, to niedziela stracona – wspomina **Janusz Bernach**, przewodniczący Stowarzyszenia Upamiętniania Polaków Pomordowanych na Wołyniu.

We wrześniu 2021 r. przyjechał na pogrzeb Janiny Kalinowskiej, wieloletniej, charyzmatycznej szefowej zamojskich Wołyniaków, z którą się przyjaźnił. Ostatni raz – na zaproszenie Książnicy Zamojskiej im. Stanisława Kostki Zamoyskiego w Zamościu – gościł w Hetmańskim Grodzie w sierpniu ub. roku. Był gościem V Bibliotecznych Spotkań z Historią „Wołanie o pamięć – w 80. Rocznicę Zbrodni Wołyńskiej”. Wziął udział w panelu dyskusyjnym „Wołanie o pamięć!”, który poprowadził niżej podpisany. Zmarł 9 stycznia w szpitalu w Chrzanowie pod Krakowem. Miał 67 lat. – Był dla nas podporą, to wielka strata dla nas wszystkich – mówi Janusz Bernach.

W niedzielę (14 stycznia) w zamojskim kościele garnizonowym została odprawiona msza święta w intencji zmarłego kapłana, który przez lata upominał się tutaj w swoich kazaniach o potępienie katów i należyte upamiętnienie ofiar banderowców. Warto dodać, że podczas zeszłorocznych uroczystości w świątyni odsłonięto kolejną tablicę poświęconą ofiarom rezunów. Dedykowana jest ona dzieciom. Znalazły się na niej słowa **Jana Zaleskiego** (ojca śp. ks. Tadeusza): „Nim wstał świt oni byli już u Boga”, a niżej: „Ku wiecznej pamięci dziesiątkom tysięcy polskich dzieci z południowo-wschodnich Kresów II Rzeczypospolitej Polskiej wymordowanych z najgorszym okrucieństwem przez OUN-UPA w latach 1939-1947”. Po obu stronach tablicy znajdują się po trzy kwiaty lnu, który jest symbolem pamięci o ludobójstwie na Wołyniu i Kresach Południowo-Wschodnich II RP.

Ks. Tadeusz Isakowicz-Zaleski urodził się 7 września 1956 r. w Krakowie. Był polskim duchownym katolickim obrządków ormiańskiego i łacińskiego, działaczem opozycji antykomunistycznej i kapelanem podziemnej „Solidarności”, represjonowanymprzez SB, a także opiekunem niepełnosprawnych (stał na czele Fundacji im. Brata Alberta w Radwanowicach k. Krakowa), a także zwolennikiem lustracji duchownych, publicystą i – jak już wcześniej wspomnieliśmy – badaczem historii Kresów Wschodnich i ludobójstwa dokonanego przez nacjonalistów ukraińskich na Polakach. W 2006 r. za działalność opozycyjną został odznaczony przez prezydenta Lecha Kaczyńskiego Krzyżem Komandorskim Orderu Odrodzenia Polski. Cztery lata później otrzymał nagrodę Kustosza Pamięci Narodowej, przyznawaną przez Instytut Pamięci Narodowej w dowód uznania za zasługi w upamiętnianiu historii narodu polskiego.

Wiosną ub. roku duchowny poinformował, że zmaga się z rakiem prostaty. Na początku grudnia wydawało się, że wyszedł zwycięsko z tej nierównej walki, ale w Wigilię Bożego Narodzenia znowu trafił do szpitala. Ostatni raz skontaktowałem się z nim 4 stycznia rano. Choć rozmawiał przez telefon z pewnym trudem, to jednak był pogodny. – Mamy jeszcze dużo do zrobienia, pozdrawiam cały piękny Zamość! – powiedział.

Zmarł 5 dni później...

Ostatnie pożegnanie ks. Tadeusza Isakowicz-Zalewskiego będzie trwało dwa dni. 17 stycznia o godz. 12 w kościele parafialnym w Radwanowicach odprawiona zostanie msza święta żałobna. Dzień później, również w południe i w tej samej świątyni, odbędzie się msza święta pogrzebowa. Po jej zakończeniu ks. Isakowicz-Zaleski zostanie pochowany na cmentarzu parafialnym w Rudawie.

***

Z ks. Tadeuszem znaliśmy się od prawie 20 lat. Nigdy nie odmówił wywiadu czy komentarza. W zeszłym roku, mimo poważnej choroby, zgodził się napisać przedmowę do mojej publikacji „Kąkol na dożynkach”.

Żegnaj Księże Niezłomny!

Leszek Wójtowicz

Przejażdżka po pijaku

SITANIEC

Pijana wsiadła za kierownicę i ruszyła w drogę. Podróż zakończyła w zaspie. Teraz za swoją nieodpowiedzialność 36-letnia mieszkanka gminy Zamość poniesie konsekwencje.

W niedzielę 14 stycznia, niedługo po północy, dyżurny zamojskiej komendy otrzymał zgłoszenie o zdarzeniu drogowym, do którego doszło na drodze powiatowej w Sitańcu. Z treści zgłoszenia wynikało, że samochód wjechał w ogrodzenie jednej z posesji, a kobieta, która nim kierowała może być nietrzeźwa – relacjonuje aspirant sztabowy **Katarzyna Szewczuk** z Komendy Miejskiej Policji w Zamościu.

Skierowani na miejsce funkcjonariusze Wydziału Ruchu Drogowego potwierdzili podane w zgłoszeniu informacje.

36-letnia mieszkanka gminy Zamość kierująca volkswagenem była pijana. W organizmie miała ponad 1,5 promila. Została poddana kolejnym badaniom na zawartość alkoholu, na podstawie których biegły sądowy określi dokładne stężenie alkoholu w czasie, kiedy kierowała pojazdem.

Kobieta podróżowała sama, nie doznała żadnych obrażeń. Policjanci ustalili też przebieg samego zdarzenia.

– Jadąc drogą powiatową w kierunku miejscowości Łapiguz, 36-latka nie dostosowała prędkości do panujących warunków. W następstwie, straciła panowanie nad pojazdem, zjechała na pobocze, a następnie zatrzymała się w zalegającej tam pryzmie śniegu, bezpośrednio przed ogrodzeniem jednej z posesji – opisuje policjantka.

Kobieta straciła już uprawnienia. Wkrótce odpowie przed Sądem za prowadzenie pojazdu mechanicznego w ruchu lądowym w stanie nietrzeźwości.

wd

ODESZLI DO WIECZNOŚCI

Bondyra Krzysztof, lat 42, zm. 08.01,
Gardias Marian, lat 56, zm. 08.01,
Idzik Maria, lat 73, zm. 09.01,
Jeż Jerzy, lat 84, zm. 09.01,
Margolt Henryk, lat 59, zm. 11.01,
Rachańska Kazimiera, lat 88, zm. 11.01,
Zbroniec Krystyna, lat 78, zm. 12.01.

Informacje o zmarłych dzięki uprzejmości firmy Usługi Pogrzebowe - Kozaczyński & Miszczyszyn w Tomaszowie Lub.

Nekrologi, wspomnienia przyjmujemy do poniedziałku, do godz. 10.00
• Biuro Reklam i Ogłoszeń "Kroniki Tygodnia"
• tel. 84 638 43 93 • reklama@kronikatygodnia.pl

REKLAMA
USŁUGI POGRZEBOWE
Kozaczyński & Miszczyszyn
ul. Lwowska 81 A
Tomaszów Lubelski
FILIA: Komarów Wieś 15A
tel. całodobowe
669-000-350, 669-000-450

„Ludzie, których kochamy, zostają na zawsze, bo zostawili ślady w naszych sercach”

Każdemu, kto w tych bolesnych chwilach dzielił z nami smutek i żal po śmierci

śp. **Czesława Dzika**

składamy serdeczne podziękowania

Rodzina

Z wielkim żalem i smutkiem żegnamy zmarłego

BOGUSŁAWA DOLINNEGO

Przewodniczącego Powiatowej Społecznej Rady do Spraw Osób Niepełnosprawnych przy Prezydencie Miasta Zamość oraz Wiceprzewodniczącego Stowarzyszenia Ruch Osób Niepełnosprawnych „FENIKS”

Wyrazy najszczerszego współczucia Rodzinie i Bliskim

składają
Prezydent Miasta Zamość, Przewodniczący i Radni Rady Miasta Zamość
oraz Pracownicy Urzędu Miasta Zamość

eprasa.pl 0bc4808156

Kiedy Kamiński wyjdzie zza krat i czy Monika Pawłowska wróci do Sejmu?

„Nasz" poseł głoduje w więzieniu

POLITYKA

– Nie spocznę, dopóki minister Mariusz Kamiński i jego współpracownicy nie będą na powrót wolnymi ludźmi – zarzeka się prezydent Andrzej Duda. Nazwiska skazanych i zatrzymanych polityków PiS zniknęły już z listy aktualnych posłów. Przebywają w zakładach karnych i... czekają na kolejne ułaskawienie. Europoseł PiS Ryszard Czarnecki mówił o pogorszeniu się stanu zdrowia Mariusza Kamińskiego.

Mariusz Kamiński (zdobył mandat poselski w okręgu chełmsko-zamojskim, uzyskując tu najlepszy wynik - 44 195 głosów) i **Maciej Wąsik** 9 stycznia wieczorem zostali zatrzymani przez policję w Pałacu Prezydenckimi i przewiezieni do warszawskiego aresztu.

Do tej akcji policja przygotowywała się od rana. Obaj politycy udali się na godzinę 11 do Pałacu Prezydenckiego na spotkanie z **Andrzejem Dudą**. Tam spędzili wiele godzin, bo przed budynkiem czekali już na nich funkcjonariusze.

Po godz. 19 prezydent opuścił swoją siedzibę i wtedy do środka weszli policjanci. Kamiński i Wąsik zostali zatrzymani. Nie stawiali oporu.

Jeszcze 8 stycznia Kamiński napisał w serwisie X (daw. Twitter), że nawet jeśli trafi do więzienia, pozostanie „wolnym człowiekiem".

„Jestem posłem i tylko przemoc fizyczna może uniemożliwić mi udział w obradach Sejmu. Bezprawie, które mamy teraz w kraju, może doprowadzić do tego, że trafię do więzienia. Ale nawet tam będę walczył i będąc pierwszym więźniem politycznym po 1989 roku, pozostanę wolnym człowiekiem".

Te same słowa były minister wielokrotnie podkreślił w rozmowie z **Robertem Mazurkiem** w porannej rozmowie RMF.

Kamiński i Wąsik zostali prawomocnie skazani w grudniu 2023 roku. W ocenie marszałka Sejmu w tym samym momencie przestali być posłami.

Andrzej Duda i politycy PiS utrzymują jednak, że obowiązuje prezydenckie ułaskawienie obu polityków z 2015 roku.

Protest głodowy

Kamiński i Wąsik ogłosili się więźniami politycznymi.

„Oświadczam, że skazanie mnie za walkę z korupcją oraz podjęcie bezprawnych działań dot. pozbawienia mnie mandatu poselskiego traktuję jako akt zemsty politycznej. W związku z tym, jako więzień polityczny, od pierwszego dnia mojego uwięzienia rozpoczynam protest głodowy" – w środę rano stanowisko Kamińskiego przekazał jego bliski współpracownik i doradca prezydenta **Błażej Poboży**.

Tę informację potwierdził syn byłego ministra.

„Dziś mój Ojciec rozpoczął protest głodowy. To protest przeciwko niesprawiedliwości, przeciwko bezprawiu i przeciwko dyktaturze jaką wprowadza w Polsce Donald Tusk. Proszę wszystkich o modlitwę za jego zdrowie i pomyślność w walce" – napisał w środę w mediach społecznościowych **Kacper Kamiński**.

Dwie różne decyzje w sprawie mandatu

W środę, 10 stycznia, Izba Pracy i Ubezpieczeń Społecznych Sądu Najwyższego nie uwzględniła odwołania Mariusza Kamińskiego od decyzji marszałka Sejmu o wygaśnięciu mandatu poselskiego.

Jednak kilka dni wcześniej Izba Kontroli Nadzwyczajnej i Spraw Publicznych Sądu Najwyższego (nie jest uznawana za sąd przez unijny wymiar sprawiedliwości) uchyliła postanowienie Szymona Hołowni. Czyli wydała orzeczenie zupełnie inne od środowego.

Sędzia Izby Pracy **Bohdan Bieniek** w środę zastrzegł, że izba nie weryfikuje prawidłowości wydanego w postępowaniu karnym prawomocnego wyroku skazującego.

– Wygaśnięcie mandatu posła występuje z mocy prawa, co marszałek Sejmu stwierdza jedynie w drodze deklaratywnego postanowienia – podkreślił.

Prezydent po stronie PiS

Zaraz potem Andrzej Duda wygłosił oświadczenie, w którym stwierdził wprost:

– Nie spocznę w walce o uczciwe, sprawiedliwe państwo polskie. Uczciwe i sprawiedliwe dla zwykłego obywatela – tak jak to obiecywałem moim wyborcom w czasie kampanii wyborczej w 2015 i 2020 r. Nie spocznę, dopóki pan minister Mariusz Kamiński i jego współpracownicy nie będą na powrót wolnymi ludźmi – tak jak powinni być. Nie spocznę, dopóki nie zostaną zwolnieni z więzienia. Nie przestraszę się. Będę działał w sposób legalny, zgodny z Konstytucją i polskim prawem – tak jak do tej pory.

Również **Mateusz Morawiecki** kategorycznie nie zgadza się zarówno z wyrokiem skazującym obu posłów, jak i zatrzymaniem ich.

„W Polsce pierwszy raz od czasów Jaruzelskiego mamy więźniów politycznych. Łajdacka władza jak za komuny wsadza do więzień przeciwników politycznych. Pomimo ułaskawienia Prezydenta, pomimo wyroku Sądu Najwyższego. Kolejne czarne karty polskiej historii" – pisze w swoich mediach społecznościowych Morawiecki.

Już 11 stycznia obaj osadzeni w areszcie zostali przewiezieni do zakładów karnych: Kamiński do Radomia (do celi szpitalnej), a Wąsik do Ostrołęki. Taką informację opublikował syn Mariusza Kamińskiego w serwisie X.

„Właśnie dowiedziałem się że w związku z zapowiadanym protestem przed aresztem na Grochowie reżim Tuska znów stchórzył. Odwołali posiedzenie Sejmu, a dziś przewieziono mojego Tatę do Zakładu Karnego w Radomiu. Natomiast Macieja Wąsika do Ostrołęki. W związku z czym nie będzie dziś zgromadzenia pod aresztem. Widzimy się o 16 pod Sejmem!" – apelował Kacper Kamiński.

Politycy mieliby odsiedzieć karę 2 lat więzienia za nieprawidłowości, nadużycie władzy i przekroczenie uprawnień podczas tzw. afery gruntowej.

Ułaskawi, ale nie za szybko…

Prezydent po rozmowach z żonami polityków – **Barbarą Kamińską** i **Romualdą Wąsik** zapewnił, że mimo iż jego ułaskawienie z 2015 roku jest w mocy, to ułaskawi ponownie obu panów.

– Będąc przeświadczonym o uczciwości i rzetelności działania Mariusza Kamińskiego i Macieja Wąsika w 2015 r., ułaskawiłem ich, stosując przepisy Konstytucji. Akt łaski, który wydałem jako Prezydent RP, został wydany zgodnie z Konstytucją. Całkowicie zgodnie ze standardami i jest skuteczny. W moim osobistym przekonaniu panowie są nadal posłami. (...) Niemniej, dzisiaj są w więzieniu. Każdy dzień przebywania tam zagraża ich zdrowiu. Barbara Kamińska i Romualda Wąsik przyszły dzisiaj, prosząc mnie o rozmowę o sytuacji, w której są ich mężowie. Jest ona trudna od strony prawnej i osobistej. (....) Panie przyszły prosić o to, bym doprowadził do uwolnienia ich mężów w miarę możliwości jak najszybciej. Zdecydowałem na prośbę pań, że wszczynam postępowanie ułaskawieniowe. Chcę, żeby to postępowanie zostało przeprowadzone absolutnie według wszystkich standardów konstytucyjnych i ustawowych, zgodnie z przepisami Konstytucji i zgodnie z przepisami Kodeksu karnego. To procedura wszczęta w trybie prezydenckim. (...) Wniosek ułaskawieniowy wędruje do prokuratora generalnego – powiedział podczas czwartkowej konferencji prasowej Andrzej Duda.

Zwrócił się też do Prokuratora Generalnego, aby zawiesił wykonywanie kary i zwolnił ich z aresztu na czas postępowania ułaskawieniowego.

Kiedy politycy opuszczą zakłady karne? – Raczej to nie jest kwestia najbliższych kilku dni – powiedział w sobotę wiceminister sprawiedliwości **Arkadiusz Myrcha**.

Tymczasem europoseł z PiS **Ryszard Czarnecki** 14 stycznia na antenie Radia Zet mówił o pogorszeniu się zdrowia osadzonych: – Jeden z nich jest w poważnym stanie zdrowotnym [Mariusz Kamiński – przyp. red.]. Jego kondycja zdrowotna po kilku dniach głodówki jest poważna. To może nawet zagrozić jego życiu.

Kto obejmie mandat?

W ostatnich wyborach Mariusz Kamiński kandydował z listy PiS w okręgu nr 7. Pierwszą osobą z tej listy, która uzyskała największą liczbę głosów (10 789) spośród tych, którzy nie dostali się do Sejmu, jest **Monika Pawłowska**.

Eksposłanka nie komentuje tej sytuacji. Nieoficjalnie mówi się, że zgodnie z odgórnymi ustaleniami obie następczynie (Kamińskiego i Wąsika) mają odmówić przyjęcia mandatów...

Anna Wietrak

Małgorzata Gromadzka (KO)

Wszyscy są równi wobec prawa. Nie może być tak, że posłowie popełniają przestępstwa i za to nie odpowiadają, bo chcą być dalej posłami w Sejmie. Prezydent Rzeczypospolitej Polskiej, mający stać na straży Konstytucji, złamał jej przepisy, stosując prawo łaski wobec posłów, w których sprawie nie było jeszcze prawomocnych wyroków. Dzisiaj oglądamy w Internecie archiwalne nagranie jak Andrzej Duda – jako były pracownik Kancelarii Prezydenta Lecha Kaczyńskiego, udzielając wywiadu, mówi, że można stosować prawo łaski tylko wobec prawomocnie skazanych. Nagranie dowodzi, że miał wiedzę co do zasad stosowania tej prezydenckiej prerogatywy, ale w przypadku swoich znajomych ze środowiska politycznego tej wiedzy nie użył. Wszyscy powinni być traktowani tak samo wobec prawa – równo. Sam Mariusz Kamiński mocno potępiał w jednym z programów akt ułaskawienia znajomych z partii, których dokonał prezydent Aleksander Kwaśniewski pod koniec swojej drugiej kadencji. Podkreślał jeszcze prawomocność wyroku sądu. Ale jak inna sądowa sprawa dotyczyła już jego samego, to zmienił zdanie fundamentalnie. Tutaj sprawdziło się przysłowie, że „punkt widzenia zależy od punktu siedzenia". Prawo obowiązujące w Polsce jest wyznaczeniem pewnych reguł postępowania i wszyscy obywatele muszą się ich trzymać, aby zapewnić sobie m.in. rozwój i bezpieczeństwo. Przypominam, że Konstytucja RP oprócz uchwalenia w Sejmie, była też zaakceptowana przez Polaków w referendum. Wszyscy się na nią zgodziliśmy jako społeczeństwo, pan Prezydent, byli posłowie Maciej Wąsik i Mariusz Kamiński także. **ez**

Poseł Tomasz Zieliński (PiS)

– Ja i całe moje środowisko stoimy na stanowisku, jakie reprezentuje Andrzej Duda – w 2015 roku prezydent skutecznie ułaskawił obecnych posłów Mariusza Kamińskiego i Macieja Wąsika. Posiłkował się przecież opiniami wybitnych prawników i oni twierdzą, że ułaskawienie jest skuteczne na każdym etapie postępowania.

Teraz mamy dwa orzeczenia Sądu Najwyższego. Jedna izba mówi, że zachowany jest mandat poselski posłów Wąsika i Kamińskiego, a druga, że wygaszenie ich mandatu przez marszałka Hołownię było skuteczne. To jest paranoja.

To doprowadziło do sytuacji, że dzisiaj mamy pierwszych po 1989 roku więźniów politycznych. Mariusz Kamiński i Maciej Wąsik zostali zatrzymani w sposób haniebny w Pałacu Prezydenckim, to brak szacunku dla głowy państwa. Jeśli do tego dochodzi kwestia uniemożliwienia wyjazdu (jeżeli to jest prawda) kolumny prezydenckiej z Belwederu i zastawienie jej autobusem miejskim, to jest zgroza. Tak nie funkcjonuje demokratyczne państwo należące do Unii Europejskiej, tak nie postępuje demokratyczny rząd. To są standardy bardziej białoruskie. Mam nadzieję, że rządzący się opamiętają, bo eskalacja konfliktu nikomu nie służy. **wd**

Sławomir Ćwik (Polska 2050)

– W sprawnym i silnym państwie demokratycznym wyroki sądów wobec przestępców należy egzekwować, nie patrząc na to czy skazany to polityk, wiceprezes partii czy chowa się za Prezydentem RP czy za prezesem Kaczyńskim. Wszyscy jesteśmy równi wobec prawa i politycy też muszą odpowiadać za łamanie prawa. Zamieszanie w sprawie wprowadził prezydent Andrzej Duda, który chciał stosować prawo łaski wobec osoby niewinnej, bo stosownie do art. 42 Konstytucji każdy jest niewinny do czasu wydania prawomocnego wyroku. Dlatego w sprawie Mariusza Kamińskiego i Macieja Wąsika należy uznać, że działanie służb państwa było zasadne i prawidłowe. Z ubolewaniem obserwuję jak PiS wraz z prezydentem Andrzejem Dudą wykorzystują tę sprawę do pogłębiania podziałów w społeczeństwie i dążą do wyprowadzenia ludzi na ulicę i być może wywołania zamieszek. W mojej ocenie Jarosław Kaczyński nie szanuje demokracji i nie potrafi się pogodzić z utratą władzy i gotów jest nawet podpalić Polskę w walce o władzę. Jest to bardzo niebezpieczne dla naszego kraju. **lew**

Jerzy Chróścikowski (PiS)

– Zatrzymanie posłów Mariusza Kamińskiego i Macieja Wąsika w Pałacu Prezydenckim podczas nieobecności prezydenta RP Andrzeja Dudy jest sytuacją bez precedensu. W mojej ocenie jest to ewidentne naginanie przepisów prawa podyktowane interesem politycznym. Przecież można było wcześniej skontaktować się z prezydentem RP Andrzejem Dudą czy Kancelarią Prezydenta – legalne zatrzymanie jest dopuszczalne, a to co zrobiono jest dla mnie rzeczą skandaliczną. Pan prezydent Duda pod naciskiem ponownie złożył wniosek o ułaskawienie obydwu posłów. W tej sytuacji bez wyjścia jest to działanie bardzo słuszne, tym bardziej, że obydwaj posłowie rozpoczęli głodówkę, która zagraża ich życiu. **par**

eprasa.pl 0bc4808156

Nie mieli czym ogrzać domu

Funkcjonariusze rozpalili w piecu, aby jak najszybciej ogrzać pomieszczenie, w którym przebywał 84-latek z gm. Zamość.

ZAMOŚĆ

Na Zamojszczyźnie ostatnie dni są wyjątkowo mroźne. 9 stycznia w Zamościu odnotowano aż 27 stopni Celsjusza na minusie – nigdzie w Polsce nie było zimniej. W tym czasie szczególnie ważna i potrzebna okazała się policyjna kontrola domów zamieszkałych przez osoby samotne i starsze. Dzielnicowi pomogli będącemu w potrzebie 84-latkowi z gm. Zamość i 47-letniemu mieszkańcowi miasta, który nie miał ogrzewania.

Podczas wtorkowej (9 stycznia) kontroli adresów, pod którymi mogą przebywać osoby starsze i nieporadne, prowadzonych wspólnie z pracownikami ośrodka pomocy społecznej, dzielnicowi pomogli 84-letniemu seniorowi z gminy Zamość – informowała aspirant sztabowy **Katarzyna Szewczuk** z Komendy Miejskiej Policji w Zamościu.

Mężczyzna mieszkał sam w bardzo skromnych warunkach, w wychłodzonym domu. Policjantom wyznał, że nie rozpalił w piecu, bo nie miał już zapałek. Reakcja mundurowych była natychmiastowa.

– Funkcjonariusze rozpalili w piecu, aby jak najszybciej ogrzać pomieszczenie, w którym przebywał 84-latek. Przygotowali też dla niego opał na najbliższe dni i kupili mu zapas zapałek. Pracownicy ośrodka zadbali zaś o ciepły posiłek dla starszego pana – przekazuje asp. sztab. Szewczuk.

Udaną interwencję mieli też inni dzielnicowi w poniedziałek 8 stycznia. Udali się do domu 47-letniego mieszkańca z Zamościa, z którym kontaktu nie mogli nawiązać pracownicy Miejskiego Centrum Pomocy Rodzinie.

Pukali do drzwi, okien, ale nikt nie odpowiadał. Po dłuższym nawoływaniu w końcu z domu wyszedł jego mieszkaniec. Za jego pozwoleniem mundurowi weszli do środka.

– Po sprawdzeniu warunków zamieszkania 47-latka, policjanci nie mieli wątpliwości, że jego dalsze przebywanie w znacznie wychłodzonym domu, bez jakiegokolwiek ogrzewania, zagraża jego bezpieczeństwu. Ten jednak kategorycznie odmawiał przyjęcia proponowanego mu wsparcia. Ostatecznie, po długich namowach, zgodził się przynajmniej najbliższe dni spędzić u członków rodziny – relacjonuje rzeczniczka zamojskiej policji.

W imieniu funkcjonariuszy apeluje do wszystkich ludzi, by szczególnie zimą reagowali na każdą sytuację, kiedy ktoś może potrzebować pomocy.

– Zwracajmy uwagę na osoby starsze, schorowane, samotnie zamieszkujące czy nieporadne życiowo, ale również na osoby pod działaniem alkoholu, które o własnych siłach nie są w stanie wrócić do domu. Informacje przekazane dzielnicowemu, jak też zgłaszane Policji za pośrednictwem Krajowej Mapy Zagrożeń Bezpieczeństwa pomogą uchronić osoby potrzebujące pomocy przed tragicznymi skutkami wychłodzenia organizmu. Pamiętajmy również, że w przypadku konieczności zgłoszenia pilnej interwencji należy dzwonić na numer alarmowy 112 – przypomina policjantka. **wd**

Odpowie za zabójstwo dziecka

POZA PRAWEM

Zażywając środki o właściwościach wczesnoporonnych oraz środki odurzające wywołała poród, po czym umieściła nowo narodzone dziecko w reklamówce, doprowadzając do jego śmierci. Oskarżonej o zabójstwo synka 29-letniej mieszkance gm. Izbica grozi dożywocie. 16 stycznia przed Sądem Okręgowym w Zamościu rusza jej proces.

Magdalena P. nie przyznaje się do winy.

Sprawa wyszła na jaw, gdy na początku października 2021 r. kobieta trafiła do szpitala w Krasnymstawie. Miała silne bóle w podbrzuszu i krwawiła z dróg rodnych. Badania lekarskie nie pozostawiały wątpliwości. Ustalono, że kilka godzin wcześniej urodziła dziecko.

Mieszkanka gm. Izbica stanowczo temu zaprzeczała, ale powiadomieni o wszystkim policjanci ruszyli do jej mieszkania. Za łóżkiem kobiety – w lnianej torbie na zakupy – znaleziono noworodka płci męskiej. Dziecko, które jak się później okazało urodziło się w 33. tygodniu ciąży, było reanimowane, ale bezskutecznie.

Prokuratura Okręgowa w Zamościu uznała, że zażywając środki o właściwościach wczesnoporonnych oraz środki odurzające, a następnie wywołując poród, kobieta działała z zamiarem bezpośrednim pozbawienia życia dziecka (z przeprowadzonej sekcji zwłok wynikało, że w warunkach szpitalnych wcześniak miałby szansę na przeżycie) i oskarżyła **Magdalenę P.** o zabójstwo. Akt oskarżenia trafił pod koniec września ub. roku do Sądu Okręgowego w Zamościu.

Podczas śledztwa kobietę poddano badaniom psychiatrycznym. Z wywołanej opinii wynika, że była poczytalna, a więc miała zdolność do rozpoznania znaczenia zarzucanego jej czynu i pokierowania swoim postępowaniem.

Magdalena P. nie przyznaje się do winy. Złożyła wyjaśnienia, ale śledczy nie chcą zdradzać ich treści. Zastosowano wobec niej wolnościowe środki zapobiegawcze – dozór policji i zakaz opuszczania kraju.

Oskarżona mieszkała w domu rodziców swojego partnera, który wyjechał do pracy za granicę. Ukrywała ciążę. W chwili popełnienia zarzucanego jej czynu miała dwoje dzieci w wieku 9 miesięcy i 7 lat.

Mieszkance gm. Izbica grozi nawet dożywocie. **lew**

Dziecko w aucie, mama na zakupach

ZWIERZYNIEC

Do takich sytuacji nie powinno dochodzić, ale taka się zdarzyła. W ub. tygodniu w Zwierzyńcu 34-latka zostawiła w zamkniętym samochodzie swoje śpiące dziecko i poszła na zakupy. Malucha bez opieki, zamkniętego w aucie zauważyła przypadkowa osoba. Zaniepokojona zaalarmowała Policję.

Dyżurny dostał zgłoszenie w środę (10 stycznia) po południu. Funkcjonariuszom, którzy pojechali na miejsce, szybko udało się dobudzić malucha, który jak się okazało – zasnął w foteliku.

– Na podstawie jego zachowania wstępnie stwierdzili, że nic mu nie dolega. Swoją ocenę potwierdzili, gdy niedługo po tym na miejscu pojawiła się matka dziecka i otworzyła drzwi samochodu. W tej sytuacji dziecko nie wymagało pomocy medycznej – wyjaśnia aspirant sztabowy **Katarzyna Szewczuk** z KMP Zamość.

34-latka z gminy Zwierzyniec wytłumaczyła policjantom, że pozostawiła syna na kilkanaście minut i poszła zrobić niezbędne zakupy, a przed zaparkowaniem pojazdu nagrzała w samochodzie, aby jej dziecko, które zasnęło w trakcie jazdy, nie zmarzło. Kobieta została również poddana przez funkcjonariuszy badaniu na zawartość alkoholu. Była trzeźwa.

Policjantka podkreśla, że reakcja zgłaszającej, która zainteresowała się pozostawionym w aucie bez opieki maluchem, w czasie gdy na zewnątrz panowały niskie temperatury, zasługuje na pochwałę. I zachęca: – Pamiętajmy, aby nie być obojętnym na podobne incydenty, ponieważ nigdy nie wiadomo, czy w takich okolicznościach zdrowie lub życie dziecka nie jest zagrożone. Widząc niepokojącą sytuację, wzywajmy odpowiednie służby, dzwoniąc na numer alarmowy 112. Sprawdźmy też, czy maluch reaguje na naszą obecność i głos. Rozejrzyjmy się w pobliżu za właścicielem pojazdu i sprawdźmy, czy drzwi są otwarte. Pamiętajmy też, że w celu ratowania życia, mamy prawo wybić szybę w samochodzie, aby wydostać z niego uwięzionego malucha i udzielić mu pierwszej pomocy. **wd**

REKLAMA

REKLAMA

REKLAMA

eprasa.pl 0bc4808156

Chętnych było wielu...

Kto wybuduje kolejne odcinki ekspresówki?

REGION

Do przetargów stanęły 23 firmy, ale to Intercor oraz Mostostal Warszawa złożyły najkorzystniejsze oferty na zaprojektowanie i budowę dwóch odcinków drogi S17 Piaski-Łopiennik oraz Krasnystaw-Izbica. Ich łączna długość to 35 km.

Do przetargów stanęły 23 firmy, ale to Intercor oraz Mostostal Warszawa złożyły najkorzystniejsze oferty. Fot. GDDKiA

W trakcie postępowań otrzymaliśmy prawie 2,5 tys. pytań od wykonawców, na które udzieliliśmy odpowiedzi, aby wykonawcy mogli w sposób prawidłowy skalkulować koszty – mówi **Łukasz Minkiewicz**, rzecznik prasowy oddziału GDDKiA w Lublinie.

W przetargu na realizację odcinka Piaski-Łopiennik GDDKiA wybrała ofertę firmy Intercor, opiewającą na kwotę 695,5 mln zł. W przypadku odcinka Krasnystaw-Izbica za najkorzystniejszą uznano ofertę firmy Mostostal Warszawa o wartości 936,6 mln zł.

Przy braku odwołań od rozstrzygnięcia i po zakończeniu kontroli uprzedniej prezesa Urzędu Zamówień Publicznych, w drugim kwartale br. może dojść do podpisania umów z wykonawcami.

Nowym śladem

Plan zakłada budowę na obu odcinkach dwujezdniowej drogi ekspresowej, dróg serwisowych do obsługi ruchu lokalnego, mostów, przepustów i pozostałej infrastruktury. Zamontowane zostaną urządzenia ochrony środowiska, w tym ekrany akustyczne, a także zbudowane przejścia dla zwierząt. Wykonany zostanie też system zarządzania ruchem.

Odcinek Piaski-Łopiennik o długości 16,6 km przebiegać będzie nowym śladem, wzdłuż obecnej drogi krajowej nr 17. Rozpocznie się na węźle Piaski Wschód, który zostanie przebudowany (droga S17 będzie się tutaj łączyć z trasą S12 Piaski-Dorohusk). Inwestycja m.in. obejmuje budowę trzech węzłów drogowych: Piaski Południe, Fajsławice oraz Łopiennik.

Odcinek Krasnystaw-Izbica (18,8 km) zacznie się w Zakręciu przed Krasnymstawem. Początkowo trasa przebiegać będzie w śladzie obecnej DK17, następnie przekroczy rzekę Żółkiewkę i od zachodniej strony ominie m.in. Latyczów, Dworzyska, Tarnogórę i Izbicę. Przekroczy linię kolejową nr 69 relacji Rejowiec-Hrebenne i zakończy się na przecięciu z obecną DK17 w okolicach Krasnego. Powstaną trzy węzły: Krasnystaw Północ, Krasnystaw Południe oraz Izbica. Planowana jest też budowa pary Miejsc Obsługi Podróżnych Ostrzyca oraz obwodu utrzymania drogi ekspresowej w okolicach Krasnegostawu.

Etapami do przejścia

Droga ekspresowa między Piaskami a Hrebennem, o długości ok. 125 km, będzie realizowana w formule „projektuj i buduj". Obecnie na etapie realizacji są trzy odcinki S17 od Zamościa w kierunku Hrebennego.

W ub. roku oddano do użytku drugą nitkę obwodnicy Tomaszowa Lubelskiego, natomiast dla odcinków Zamość Wschód-Zamość Południe, Zamość Południe-Tomaszów Lubelski oraz Tomaszów Lubelski-Hrebenne (w sumie prawie 50 km) wykonawcy złożyli w ubiegłym roku wnioski do Wojewody Lubelskiego o wydanie decyzji o zezwoleniu na realizację inwestycji drogowej (ZRID). Procedura jest w toku. – Obecnie analizujemy oferty złożone w przetargu na realizację odcinka Izbica-Zamość Sitaniec – informuje rzecznik lubelskiej GDDKiA. – Wybór najkorzystniejszej planujemy w I kwartale tego roku. Natomiast na etapie prac przygotowawczych są jeszcze dwa odcinki drogi ekspresowej S17 między Piaskami a Zamościem: Łopiennik-Krasnystaw (9,5 km) oraz Zamość Sitaniec-Zamość Wschód (12 km).

Rok temu GDDKiA złożyła wniosek do Regionalnej Dyrekcji Ochrony Środowiska w Lublinie o wydanie decyzji środowiskowej, przedstawiając preferowane warianty przebiegu drogi. Procedura trwa.

Droga ekspresowa S17 na odcinku Piaski-Hrebenne to ważny fragment całego ciągu S17 Warszawa-Lublin-Zamość-Tomaszów Lubelski-Hrebenne (granica państwa). To także droga międzynarodowa E372 prowadząca z Warszawy do Lwowa. Trasa ta będzie się łączyć na węźle Piaski Wschód z drogą ekspresową S12 Piaski-Dorohusk. Poprzez wybudowane odcinki S12 na wspólnym przebiegu z S17 oraz istniejące węzły na obwodnicy Lublina, połączy się także z drogą ekspresową S19 (Via Carpatia).

lew

REKLAMA

POTRZEBUJESZ:
– uprawnień rolniczych do zakupu ziemi?
– dotacji z UE wspierających rolnictwo?

organizujemy dla Ciebie Kwalifikacyjny Kurs Zawodowy w zawodzie OGRODNIK, który daje takie uprawnienia.

Kurs kończy się egzaminem państwowym z kwalifikacji OGR.02

NABÓR MARZEC 2024 – liczba miejsc ograniczona

Szkoły „LIDER" w Zamościu
ul. Partyzantów 21
tel. 84 639 11 63

ZADZWOŃ WSTĄP ZAPISZ SIĘ

REKLAMA

NABÓR STYCZEŃ 2024

SZKOŁY „LIDER" w Zamościu

tel. 84 639 11 63 www.cuslider.edu.pl

BEZPŁATNE ZAŚWIADCZENIA DLA SŁUCHACZY (ZUS, KRUS I INNE)

KONKURENCYJNE CENY
LICEUM OGÓLNOKSZTAŁCĄCE DLA DOROSŁYCH „LIDER"
➤ po gimnazjum ➤ po szkole podstawowej ➤ po ZSZ

Bez ograniczeń wiekowych

NIEPUBLICZNA SZKOŁA POLICEALNA „LIDER"
➤ technik bhp – 3 semestry
➤ florysta – 2 semestry
➤ opiekunka środowiskowa – 2 semestry
➤ technik administracji – 4 semestry
konkurencyjne ceny

Zajęcia: sobota/niedziela/co drugi tydzień*

BEZPŁATNA NAUKA
NIEPUBLICZNA MEDYCZNA SZKOŁA POLICEALNA „LIDER"
➤ opiekun medyczny – 3 semestry ➤ technik masażysta – 4 semestry
KURSY ZAWODOWE DLA DOROSŁYCH

eprasa.pl 0bc4808156

fleszem
ZAMOŚĆ

KROK ZA KROKIEM NA OSTATKI. „Przez sport do zdrowia!" – pod takim hasłem organizowane są 3 lutego w Hotelu Carskie Koszary XII Charytatywne Ostatki Karnawałowe. Impreza odbędzie się pod patronatem honorowym prezydenta Zamościa **Andrzeja Wnuka**. O dobrą zabawę zadba DJ MIKEE. Karta wstępu w cenie 250 zł od osoby jest do nabycia w Hotelu Carskie Koszary. Dochód z imprezy (70 zł od każdego sprzedanego biletu) przeznaczony zostanie na działalność Stowarzyszenia Pomocy Dzieciom Niepełnosprawnych „Krok za Krokiem" w Zamościu, które przy Rodzinnym Domu na ul. Kresowej 24 chce uruchomić boisko z siłownią zewnętrzną. Z kompleksu terapeutyczno-opiekuńczego dla dorosłych osób z niepełnosprawnościami korzysta obecnie 100 osób z niepełnosprawnościami. Planowana infrastruktura sportowa posłuży do uprawiania sportów, w tym paraolimpijskich.

LEŚMIAN SYMFONICZNIE. 19 stycznia o godz. 19 w sali widowiskowej ZDK rozpocznie się koncert „Urodziny Leśmiana" w wykonaniu Orkiestry Symfonicznej im. Karola Namysłowskiego w Zamościu pod dyrekcją **Tadeusza Wicherka**. **Bolesław Leśmian** urodził się 22 stycznia 1877 r. Był czołowym przedstawicielem literatury polskiej dwudziestolecia międzywojennego. W latach 1922-1935 mieszkał w Zamościu. „W malinowym chruśniaku" – to jeden z najbardziej znanych jego wierszy, który spopularyzował przed laty **Marek Grechuta**, wielki artysta rodem z Zamościa. Wstęp na koncert odbywać się będzie na podstawie bezpłatnych wejściówek dostępnych w sekretariacie ZDK. Patronat honorowy nad koncertem sprawuje prezydent Zamościa **Andrzej Wnuk**, a patronat medialny – „Kronika Tygodnia".

ZAPROSZENIE NA WYSTAWĘ. „70 lat Białostockiego Towarzystwa Fotograficznego" – to tytuł wystawy, którą do 15 lutego można oglądać w ZDK. Na ekspozycję składają się fotografie 26 autorów. Zestawienie technik tradycyjnych z technikami nowymi ukazuje indywidualny sposób widzenia świata przez każdego z artystów oraz zmiany jakie nastąpiły w tej dziedzinie sztuki podczas ostatnich dekad.

BĘDZIE ŚMIESZNIE. Kabaret Smile z Lublina, który tworzą **Andrzej Mierzejewski**, **Paweł Szwajgier** i **Michał Kincel**, przygotował specjalny prezent na 20-lecie działalności. To nowy, premierowy spektakl kabaretowy pod tytułem... „Nowy", który można będzie obejrzeć 20 stycznia o godz. 16 i 19 w Zamojskim Dom Kultury. Bilety w cenie od 90 do 120 zł dostępne są w sekretariacie ZDK, można je również kupić online.

PRZYUWAŻ, CO WRZUCASZ. PGK w Zamościu zwraca się z apelem do mieszkańców, aby nie wrzucali do kanalizacji odpadów, które mogą zapychać rury. To m.in. owoce, kawałki kiełbasy, a nawet skarpetki. „Sieć i przyłącze kanalizacyjne ma średnicę ok. 15-20 centymetrów. Zaprojektowane zostały, żeby radzić sobie z komunalnymi ściekami i nieczystościami sanitarnymi, a nie śmieciami, które powinny wylądować w koszu lub pojemniku na odpowiednie odpady" – czytamy w komunikacie PGK. **lew**

Na jakie inwestycje mogą w tym roku liczyć mieszkańcy powiatu zamojskiego?

Jest już pas, na mistrzostwa czas

POW. ZAMOJSKI/MOKRE

Ponad 40 mln zł zarezerwowano w budżecie powiatu zamojskiego na inwestycje drogowe. Nie zabraknie innych inwestycji, zaś największym wydarzeniem będą zaplanowane na sierpień Mistrzostwa Świata w Akrobacji Samolotowej. Zawody zostaną rozegrane na lotnisku w Mokrem, gdzie w zeszłym roku wykonano nowoczesny pas startowy.

Do Mokrego przybędzie w sierpniu ponad 60 załóg lotniczych z całego świata.

Przypomnijmy, że inwestycja kosztowała prawie 9 mln zł, z czego 3 mln zł stanowiło dofinansowanie z „Polskiego Ładu", a 6 mln zł dołożył powiat zamojski ze swojego budżetu. Uroczyste przekazanie do użytkowania Aeroklubowi Ziemi Zamojskiej ogrodzonego i oświetlonego pasa startowego o długości 950 m i szerokości 50 m odbyło się we wrześniu. – To długo wyczekiwana i bardzo ważna inwestycja, która będzie służyła rozwojowi zarówno ziemi zamojskiej, jak i naszego aeroklubu – mówił starosta zamojski **Stanisław Grześko**.

Mokre, jak dodał, stało się jednym z najnowocześniejszych lotnisk na wschodzie Polski. Dowodem na to, jak się dziś okazuje, będą Mistrzostwa Świata w Akrobacji Samolotowej, które Aeroklub Polski zorganizuje w dniach 20-25 sierpnia! – Na pewno wspólnie z Aeroklubem Ziemi Zamojskiej włączymy się w organizację tego wielkiego wydarzenia – zapewnia starosta zamojski. – Takiej imprezy jeszcze u nas nie było. Z naszych wstępnych informacji wynika, że do Mokrego przybędzie ponad 60 załóg lotniczych z całego świata. Mistrzostwa staną się okazją do jeszcze większej promocji powiatu zamojskiego, Zamościa i Roztocza.

Przybędzie dróg

Starosta nie mówi na razie o konkretnych środkach, które samorząd zamierza przeznaczyć na tę imprezę. Wiadomo, że w tegorocznym budżecie zaplanowano dochody na poziomie 150,5 mln zł, natomiast wydatki pochłoną 153,7 mln zł. Deficyt w kwocie prawie 3,3 mln zł zostanie pokryty z niewykorzystanych środków pieniężnych na rachunku bieżącym oraz kredytu długoterminowego.

Na inwestycje drogowe zaplanowano prawie 40,5 mln zł, z czego 11 mln zł pójdzie na przebudowę drogi powiatowej o długości 7,5 km z Udrycz (od skrzyżowania z drogą krajową nr 17) do Kolonii Dębowiec (skrzyżowanie z DW 843). Inwestycja będzie realizowana do 2025 r. W cyklu dwuletnim prowadzona będzie również przebudowa drogi powiatowej o długości 2,8 km Gródki-Zaporze-Czernięcin, na którą zabezpieczono w budżecie prawie 2,5 mln zł.

Wcześniej starosta podpisał z wojewodą lubelskim umowę na dofinansowanie przebudowy obu dróg. W pierwszym przypadku dofinansowanie w wysokości 17,6 mln zł stanowi 80 proc. kosztorysu inwestorskiego, w drugim ma wynieść 3,45 mln zł (70 proc.).

To nie koniec. 2,7 mln zł powiat przeznaczy na przebudowę mostu w miejscowości Chomęciska Duże (gm. Stary Zamość). Na drugi etap przebudowy drogi powiatowej Łabuńki-Barchaczów-Antoniówka-Zubowice zabezpieczono 14,2 mln zł, a na drogę Świdniki-Żuków-Żuków Łagodziński-Rozdoły (zakończenie inwestycji) – 5,6 mln zł.

Prawie 3,7 mln zł pochłonie opracowanie dokumentacji projektowej na realizację programu „Rowerowe Roztocze. Drogi pieszo-rowerowe w obszarach miejskich". Ponadto będzie realizowany projekt „e-Geodezja II – uzupełnienie cyfrowego zasobu geodezyjnego województwa lubelskiego" (1,1 mln zł).

Ambitne plany

Jeśli chodzi o oświatę, to najważniejszym przedsięwzięciem budżetowym będzie utworzenie na bazie obiektów należących do Technikum im. Jana Zamoyskiego w Zwierzyńcu Branżowego Centrum Umiejętności na rzecz rozwoju systemu edukacji zawodowej w dziedzinie geodezji w ramach Krajowego Planu Odbudowy. Wydatki na ten cel wyniosą 12,2 mln zł, w tym 9,5 mln zł stanowić będą nakłady inwestycyjne.

Z wykorzystaniem środków w wysokości 1,4 mln zł pozyskanych z Rządowego Programu Odbudowy Zabytków realizowane będą prace remontowo-konserwatorskie Zespołu Ordynacji Zamojskiej w Zwierzyńcu – w budynkach, w których mieszczą się obecnie technikum i internat.

Oczkiem w głowie władz powiatowych jest Samodzielne Publiczne Sanatorium Rehabilitacyjne im. Janusza Korczaka w Krasnobrodzie, które jest jedyną tego typu placówką w kraju prowadzoną przez samorząd powiatowy. Niedawno zakończyła się rozbudowa i przebudowa budynku dawnej przychodni rehabilitacyjnej. Dzięki tej inwestycji liczba miejsc noclegowych wzrosła do 187. Zadanie kosztowało 12,2 mln zł, w tym 6 mln zł stanowiło dofinansowanie z Rządowego Funduszu Inwestycji Lokalnych.

Na koniec warto wspomnieć, że w uchwalonej przez radnych Wieloletniej Prognozie Finansowej na lata 2024-2028 znalazło się 18 przedsięwzięć z łącznymi nakładami finansowymi w kwocie prawie 254 mln zł. Oprócz budowy i modernizacji dróg powiatowych zaplanowano również rozbudowę budynku Starostwa Powiatowego w Zamościu oraz budowę budynku administracyjno-garażowego na potrzeby Zarządu Dróg Powiatowych w Zamościu.

Leszek Wójtowicz

Oczkiem w głowie władz samorządowych jest sanatorium w Krasnobrodzie.

Nowe poradnie w „starym" szpitalu

ZAMOŚĆ

Leczenia bólu oraz geriatryczna – to dwie nowe poradnie, które od nowego roku działają w Zamojskim Szpitalu Niepublicznym. Obie udzielają porad bezpłatnie – na NFZ.

Nowe poradnie mieszczą się w budynku tuż obok wjazdu do szpitala od strony ul. Peowiaków.

Nowe przychodnie to dowód na to, że szpital się rozwija, z kolei wybór specjalizacji to odpowiedź na obecne potrzeby zdrowotne mieszkańców miasta – mówi **Damian Miechowicz**, prezes Zamojskiego Szpitala Niepublicznego. – W uzgodnieniu z prezydentem Zamościa **Andrzejem Wnukiem** uznaliśmy, że przy starzejącym się społeczeństwie oraz dużej liczbie schorzeń przewlekłych tego typu działalność jest bardzo potrzebna tym bardziej, że nawet w skali województwa prowadzi ją niewiele jednostek.

Pod koniec zeszłego roku zamojski „stary" szpital przeszedł pozytywnie kontrolę Narodowego Funduszu Zdrowia, dotyczącą potencjału sprzętowego oraz zasobów kadrowych (w poradniach przyjmują lekarze, którzy co dzień pracują na oddziałach), co pozwoliło na podpisanie kontraktu i rozpoczęcie działalności.

Nowe poradnie mieszczą się w budynku tuż obok wjazdu do szpitala od strony ul. Peowiaków (w tym samym miejscu działa świąteczna i nocna opieka zdrowotna).

Poradnia Leczenia Bólu czynna jest w środy w godz. 8-12 i 14-18 oraz w czwartki (11-15), a Poradnia Geriatryczna we wtorki (14-18), środy (11-15) oraz piątki (8-12). Telefon do rejestracji: 84 677 51 11.

Warunkiem skorzystania z porad jest skierowanie od lekarza rodzinnego. **lew**

eprasa.pl 0bc4808156

Dziewczęta powinny doszkolić się w gry w klasy albo gumę, chłopcy w cymbergaja bądź hacele

Palant – powrót do przeszłości

ZAMOŚĆ

Pomysł wyszedł od Wiesława Nowakowskiego, który na jednej z sesji Rady Miasta Zamość zasugerował zorganizowanie w Hetmańskim Grodzie igrzysk sportów nietypowych. – To mogą być wyścigi na fajerkach, gra w palanta, klasy czy gumę – wyliczał radny Nowakowski.

Nikt nie ma wątpliwości, że każdy pomysł zmierzający do zainteresowania dzieci i młodzież aktywnością ruchową zasługuje na rozważenie.

Nie ma nic lepszego niż wychowanie przez sport – przekonywał podczas listopadowych obrad radny **Wiesław Nowakowski**.– Miejsce przy parku jest, można zaangażować dzieci, przygotować nagrody itd.

Tym miejscem jest skatepark wraz z placem zabaw i siłownią zewnętrzną, który w zeszłym roku powstał pomiędzy Parkiem Miejskim a kortami tenisowymi. To właśnie na tym terenie rekreacyjno-sportowym radny Nowakowski proponuje zorganizowanie zawodów.

Skąd pomysł? – Miasto ma być radosne, aby chciało się w nim żyć – odpowiada radny. – To, co zaproponowałem, można nazwać na przykład igrzyskami sportów nietypowych.

Dodaje, że oprócz wymienionych na sesji gier czy zabaw (wyścigi na fajerkach, gra w palanta, klasy czy gumę – przyp. red.) warto by było zwrócić się do mieszkańców miasta, aby zaproponowali inne konkurencje, a następnie „zrobić imprezę dla całego miasta, szkół, rodzin".

W co się bawić?

Co na to radni? – Wszystko, co promuje miasto, jest potrzebne – uważa radny **Szczepan Kitka** (rocznik 1974), szef Klubu Radnych PiS w Radzie Miasta Zamość. – Pamiętam ze swojego dzieciństwa grę w kapsle i kwadraty. Jeżeli pomysł zostanie dopracowany, będę jak najbardziej za. Dzieci i młodzież przeogromną część czasu spędzają przy telefonie czy laptopie. Może poprzez takie zawody uda się przynajmniej część z nich przekonać, że warto czasem wyjść z domu i dobrze się bawić poprzez sport.

Przewodniczący RM Zamość **Piotr Błażewicz** (1976) z gier swojego dzieciństwa najlepiej pamięta hacele, a radny **Janusz Kupczyk** (1963) kapsle oraz „grę w noża", czyli tak zwane pikuty. – No cóż, były to czasy wymagające kreatywności – mówi radny Kupczyk.

Radny Tadeusz Lizut (1959) pamięta grę w cymbergaja i w dwa ognie. – Do tej pory miasto nasze słynie z negatywnej promocji i stawiane jest w złym świetle, więc może przez organizację igrzysk w nietypowych dyscyplinach będzie się o nas mówić wreszcie pozytywnie? – zastanawia się radny Lizut.

A co na ten temat sądzi ich niedawny kolega, a obecnie poseł **Sławomir Ćwik**? – Każdy pomysł zmierzający do zainteresowania dzieci i młodzież aktywnością ruchową zasługuje na rozważenie – powiedział nam poseł. – Przypomnienie dzieciom dawnych gier i zabaw, które były kiedyś bardzo popularne, daje szanse, że zainteresują dzieci także dzisiaj. Nie wymagają one również dużych nakładów finansowych, a dodatkowo przybliżają młodemu pokoleniu czasy ich rodziców i dziadków. Myślę, że to dobry pomysł i warto spróbować go wdrożyć.

Według Wiesława Nowakowskiego, który na co dzień jest nauczycielem historii w SP nr 2 w Zamościu, pomysł mogłaby wcielić w czyn Młodzieżowa Rada Miasta (Nowakowskiemu spodobały się wypracowane przez młodych radnych propozycje nadania nazw trzem nowym rondom na przebudowanym odcinku zachodniej obwodnicy miasta – **Pawła Dudzińskiego**, **Ignacego Daszyńskiego** i **Bernarda Moranda**).

Najbliższa sesja „młodej rady" odbędzie się 19 stycznia. Jak się dowiedzieliśmy w Biurze Rady Miasta Zamość, radny Nowakowski powinien formalnie powiadomić Młodzieżową Radę Miasta o swoim pomyśle, przychodząc na obrady lub składając wniosek.

Wiceprezydent Zamościa **Piotr Orzechowski** (1983) zauważa, że każdy pomysł dotyczący aktywizowania mieszkańców jest dobry. – Na terenie miasta mamy ponad 30 oficjalnie działających stowarzyszeń, w tym zajmujących się kulturą fizyczną, więc jeżeli któreś z nich zgłosi taką inicjatywę, to na pewno pomożemy – mówi wiceprezydent Orzechowski. – Może to być część jakiegoś wydarzenia kulturalnego, na przykład Zamość na Okrągło. Podczas ostatniego mieliśmy wyścigi kosiarek i zlot pojazdów zabytkowych.

Piotr Orzechowski w zimie razem z kolegami zjeżdżał z górki na workach po nawozach wypchanych sianem.

Co to za gry?

Wyjaśniamy na czym polegają niektóre z wymienionych gier. Gra w kapsle polega na tym, że zawodnicy pstrykają na zmianę swoje kapsle. Wylot kapsla za trasę lub wypchnięcie przeciwnika powoduje automatyczny powrót na miejsce startu. Wygrywa ten, kto pierwszy swoim kapslem pokona wyznaczoną trasę. W kwadraty gra się z użyciem piłki na podzielonym na cztery kwadraty boisku. W zabawie uczestniczy minimum czterech zawodników. Gra polega na przebijaniu piłki ręką lub nogą „od dołu" na pole przeciwnika bezpośrednio po tym, gdy dotknie naszego pola.

Pikuty to gra z wykorzystaniem scyzoryka, polegająca na jego wbijaniu w ziemię po wykonaniu określonej sztuczki. Dawniej była to bardzo popularna gra podwórkowa, zwana również „grą w noża".

W cymbergaja grało się na ławce szkolnej uderzając ekierką monety lub kapsle do bramki (druga osoba broniła).

Gra w gumę polega na wykonaniu serii skoków przez gumę bez tzw. skuchy. Dwoje graczy stoi w gumie, trzeci skacze aż do skuchy (wówczas następuje zmiana gracza). Po ponownym powrocie do gry gracz zaczyna skoki od poziomu, na którym skończył.

Gra w palanta polega na odbijaniu piłki przez drużynę „nieba" i zdobywaniu punktów za bieg zawodnika. W tym czasie drużyna „piekła" łapie i odrzuca piłkę z powrotem w kierunku gniazda. Gra przypomina amerykański baseball, ale palant powstał w Polsce dużo wcześniej niż baseball!

Leszek Wójtowicz

Orszak Trzech Króli w Krasnobrodzie

KRASNOBRÓD

To wydarzenie na dobre wpisało się w kalendarz uroczystości religijnych. Po raz dziewiąty z Placu Siekluckiego w centrum Krasnobrodu wyruszył Orszak Trzech Króli.

Trzej Królowie przybyli do Dzieciątka Jezus i złożyli dary.

Na czele orszaku harcerze oraz reprezentanci mieszkańców nieśli gwiazdę oraz sztandary orszakowe.

Wspólne świętowanie rozpoczęło się 6 stycznia od kolędowania, które poprowadzili **Agnieszka** i **Dariusz Kostrubcowie**. Na Placu Siekluckiego zgromadzili się mieszkańcy miasteczka i gminy, których powitali burmistrz Krasnobrodu **Kazimierz Misztal** oraz ks. prałat **Eugeniusz Derdziuk**, proboszcz parafii Nawiedzenia Najświętszej Maryi Panny w Krasnobrodzie, a następnie sformowany orszak wyruszył w drogę. Na jego czele harcerze oraz reprezentanci mieszkańców nieśli gwiazdę oraz sztandary orszakowe, tuż za nimi podążali Trzej Królowie (w ich rolę wcielili się **Marcin Piskor**, **Jarosław Roczkowski** i **Dorota Mądroń**), a za nimi wierni z prowadzącym kolędowanie małżeńskim duetem Kostrubców.

Trasa do Sanktuarium jak co roku była ta sama i prowadziła ulicą 3 Maja, jednak orszak nie zatrzymywał się i kolędując dotarł do kościoła, gdzie przy ołtarzu w asyście aniołków czekała na przybyłych Święta Rodzina, w którą wcielili się **Maria** i **Jan Wierzbiccy** ze swoimi pociechami **Beatką**, **Julką** i **Anią**. Tam przygotowany został program słowno-muzyczny skupiający się na scenie przybycia Trzech Króli do Dzieciątka Jezus i złożenia darów. Całość opatrzona była komentarzem przeplatanym pięknymi polskimi kolędami w wykonaniu zespołu folklorystycznego Wójtowianie, **Igi** i **Karoliny Piotrowskich** oraz aniołków, którymi były Beatka i Julka Wierzbickie oraz **Ola Jarszak**.

Zwieńczeniem Orszaku Trzech Króli była msza święta, odprawiona przez ks. prałata Eugeniusza Derdziuka. Oprawę muzyczną eucharystii zapewniła Krasnobrodzka Orkiestra Dęta oraz chór parafialny.

lew

fleszem ZAMOŚĆ

Powiat zamojski

SZUKAJĄ RODZINY ZASTĘPCZEJ. Powiatowe Centrum Pomocy Rodzinie w Zamościu pilnie poszukuje rodziny zastępczej dla trójki rodzeństwa. Osoby, które chciałyby zostać rodziną zastępczą dla sześcioletniego chłopca, czteroletniej i rocznej dziewczynki proszone są o kontakt z PCPR w Zamościu, ul. Przemysłowa 4, tel. 84 53 00 968.

SPOTKANIE OPŁATKOWE. 7 stycznia w świetlicy OHP w Zamościu odbyło się spotkanie opłatkowe członków i sympatyków Światowego Związku Żołnierzy Armii Krajowej Okręg Zamość oraz Stowarzyszenia Rozwoju Lokalnego Zamojszczyzna. Po modlitwie zebrani, dzieląc się opłatkiem, składali sobie noworoczne życzenia. Było wspólne śpiewanie kolęd i poczęstunek. W spotkaniu uczestniczyło około 300 osób, w tym księża, przedstawiciele ŚZŻAK Okręg Zamość i SRL Zamojszczyzna na czele z ich szefem posłem **Sławomirem Zawiślakiem**, samorządowcy, przedstawiciele wojska i stowarzyszeń oraz harcerze.

Gmina Stary Zamość

WIERZBA PAMIĘTA. 4 stycznia minęło 81 lat od pacyfikacji wsi Wierzba, dokonanej przez Niemców w odwecie za wysadzenie mostu kolejowego w Ruskich Piaskach dokonanej przez partyzantów kilka dni wcześniej. Przy pomniku upamiętniającym ofiary pacyfikacji kwiaty złożyli wójt gminy Stary Zamość **Waldemar Raczyński** w asyście prezesa Zarządu Gminnego OSP RP **Wacława Mroza** i komendanta gminnego OSP **Stanisława Dusznika**. Podczas pacyfikacji Wierzby żandarmi niemieccy rozstrzelali 30 osób, w tym kobiety i dzieci.

Gmina Szczebrzeszyn

ZAPROSZENIE NA LODOWISKO. Centrum Sportu i Rekreacji w Szczebrzeszynie zaprasza na lodowisko, które zlokalizowane jest na obiektach sportowych przy ul. Szkolnej 4 w Szczebrzeszynie. Przy ujemnych temperaturach można ślizgać się codziennie. Na miejscu jest wypożyczalnia łyżew. Więcej informacji w Centrum Sportu i Rekreacji w Szczebrzeszynie, tel. 504 028 243.

Gmina Zamość

DROGI PO REMONTACH. Dzięki dofinansowaniu ze środków Rządowego Funduszu Rozwoju Dróg na terenie gminy Zamość wyremontowano dwie drogi – w Hubalach i Siedliskach. Wykonawcą robót budowlanych wyłonionym w postępowaniu przetargowym zostało Przedsiębiorstwo Wielobranżowe SADEX Janusz Sadlik. Wszystko kosztowało prawie 1,7 mln zł brutto.

DZIEŃ BABCI, DZIEŃ DZIADKA. W sobotę (20 stycznia) w świetlicy wiejskiej w Skaraszowie odbędzie się spotkanie z okazji Dnia Babci i Dnia Dziadka. W programie przewidziano część artystyczną w wykonaniu dzieci ze Szkoły Podstawowej w Wólce Wieprzeckiej, życzenia dla babć i dziadków, koncert zespołów Roztoczanki oraz Kalinka z Klubu Seniora ze Skaraszowa, poczęstunek i wspólne biesiadowanie. Początek o godz. 11.

lew

eprasa.pl 0bc4808156

fleszem HRUBIESZÓW

Powiat hrubieszowski

■ **PIĄTKA CIĘŻAROWCÓW „UNII" Z NAGRODAMI ZA SUKCESY.** 29 grudnia, podczas ostatniej ubiegłorocznej sesji Rady Powiatu Hrubieszowskiego, nagrodzono pięcioro ciężarowców „Unii" Hrubieszów za wybitne osiągnięcia sportowe. Kwoty nagród finansowych wahają się od 1,5 tys. zł do 2,4 tys. zł (w zależności od wyników osiągniętych podczas zawodów sportowych). Władze powiatu hrubieszowskiego nagrodziły: **Klaudię Szelestowską**, **Marię Koszałkę**, **Sebastiana Sztojko**, **Michała Puchalę** i **Ryszarda Poznańskiego**.

■ **ZMIANY W RADZIE SPOŁECZNEJ SZPITALA.** 10 stycznia radni powiatu hrubieszowskiego podczas nadzwyczajnej sesji powołali nową Radę Społeczną Samodzielnego Publicznego Zespołu Opieki Zdrowotnej w Hrubieszowie. Jej nowym przewodniczącym został **Jan Mołodecki**, który jest przedstawicielem starosty hrubieszowskiego w tej radzie, a **Anna Naja** jest przedstawicielem wojewody lubelskiego. Reprezentowane są także wszystkie samorządy powiatu: **Marta Majewska** jest przedstawicielem Rady Miasta Hrubieszowa, **Tomasz Zając** – Rady Gminy Hrubieszów, **Grzegorz Drewnik** – Rady Gminy Dołhobyczów, **Paweł Lipski** – Rady Gminy Trzeszczany, **Agnieszka Skubis-Rafalska** – Rady Gminy Werbkowice, **Marta Małyszek** – Rady Gminy Mircze, **Krzysztof Bożek** – Rady Gminy Horodło, a **Leszek Czerwonka** jest przedstawicielem Rady Gminy Uchanie. Radę Powiatu Hrubieszowskiego reprezentują **Wojciech Sołtysiak**, **Marcelina Pogódz-Kukiełka**, **Stanisław Staszczuk** i **Tomasz Ożóg**. Kadencja Rady Społecznej SPZOZ w Hrubieszowie potrwa 4 lata, do 10 stycznia 2028 r. Pierwsze jej posiedzenie zwołano na 16 stycznia tego roku.

■ **NOWY ZARZĄD POWIATOWY OSP.** 9 stycznia wybrano nowe władze Oddziału Powiatowego Związku Ochotniczych Straży Pożarnych RP w Hrubieszowie. Nowym prezesem oddziału powiatowego jest dh **Grzegorz Drewnik**. Wiceprezesami są druhowie **Piotr Szymusiak** i **Józef Kuropatwa**. Skarbnikiem pozostał dh **Gerard Pisiewicz**, a sekretarzem dh **Mateusz Ciężczak**. Do zarządu oddziału powiatowego wybrano druhów: **Martę Majewską**, **Leszka Czerwonkę**, **Tomasza Zająca**, **Gerarda Pisiewicza**, **Roberta Bodziackiego**, **Piotra Sendeckiego**, **Stanisława Staszczuka**, **Jacka Piwińskiego**, **Zbigniewa Kozika** i **Krzysztofa Jóźwiaka**.

■ **STRAŻACY POMOGĄ ZROBIĆ LODOWISKO.** Straż Pożarna organizuje akcję „Bezpieczne Lodowiska 2024". Strażacy pomogą wylać wodę na uprzednio przygotowane miejsca pod lodowisko czy ślizgawkę. Te zwykle urządzane są na boiskach szkolnych, w parkach, ogródkach jordanowskich czy na osiedlach. Akcja podyktowana jest dbałością o bezpieczeństwo podczas

Przez najbliższe 14 lat budżet miejski Hrubieszowa będzie się pozbywał zadłużenia zaciągniętego na realizację sztandarowych inwestycji

Zaciskanie pasa po boomie inwestycyjnym

HRUBIESZÓW

21 grudnia podczas ostatniej ubiegłorocznej sesji Rady Miejskiej Hrubieszowa większością głosów uchwalono tegoroczny budżet miasta i przyjęto wieloletnią prognozę finansowa na lata 2024-2038. W obydwu tych głosowaniach radny Ryszard Wiech jako jedyny obecny na sali obrad głosował „przeciw".

Przewidywane zadłużenie miasta na 31 grudnia 2023 r. to około 45,5 mln zł.

W tegorocznym budżecie Hrubieszowa zaplanowano dochody w wysokości ponad 97 mln 66 tys. zł, z tego dochody bieżące wyniosą prawie 83,2 mln zł, a dochody majątkowe około 13,9 mln zł. Dotacje celowe i środki na realizację zadań z zakresu administracji rządowej i innych zadań zleconych miastu ustawami sięgną prawie 8,9 mln zł, a 3,6 mln zł wyniosą dochody z opłat za gospodarowanie odpadami komunalnymi. Są to najbardziej znaczące składniki dochodów w tegorocznym budżecie Hrubieszowa.

Natomiast łączna kwota wydatków wyniesie około 105,6 mln zł. Na wydatki bieżące miasto planuje kwotę ponad 89 mln zł, a na wydatki majątkowe prawie 16,5 mln zł. Na zadania z zakresu administracji rządowej i inne zadania zlecone miastu przeznaczono kwotę prawie 8,9 mln zł. Wywóz śmieci i zagospodarowanie odpadów komunalnych kosztowało będzie prawie 5 mln zł. To z kolei najbardziej znaczące wydatki tegorocznego budżetu Hrubieszowa.

8,5 miliona deficytu

Z tych wyliczeń wynika, że w tegorocznym budżecie Hrubieszowa wystąpi deficyt na poziomie 8,5 mln zł. Władze miejskie zamierzają go pokryć 2 mln zł pochodzącymi ze sprzedaży papierów wartościowych wyemitowanych przez gminę miejską, a także prawie 1,6 mln zł, niewykorzystanych środków pieniężnych na rachunku bieżącym budżetu. Około 5 mln zł będzie pochodziło z rozliczeń wyemitowanych papierów wartościowych, kredytów i pożyczek z lat ubiegłych.

Przewidywane zadłużenie miasta na 31 grudnia 2023 r. to około 45,5 mln zł. Na te zobowiązania miejskiego budżetu składają się: kredyt w banku BGK (996 tys. zł), obligacje komunalne w banku PEKAO SA (kwota 8 mln zł), obligacje komunalne w banku PKO BP (kwota 35,5 mln zł) zł oraz obligacje komunalne (1 mln zł), jakie planowano wyemitować do końca 2023 r.

Regionalna Izba Obrachunkowa wydała pozytywną opinię o projekcie budżetu miasta na 2024 r. W głosowaniu za przyjęciem projektu uchwały budżetowej zagłosowało 14 radnych, tylko radny **Ryszard Wiech** zagłosował „przeciw".

Regionalna Izba Obrachunkowa również wydała pozytywną opinię w sprawie wieloletniej prognozy finansowej na lata 2024-2038, jaką do oceny przedłożyły miejskie władze Hrubieszowa. Jednocześnie RIO poczyniła kilka uwag w uzasadnieniu. Skład Orzekający RIO, analizując przedstawione materiały stwierdził, że – od strony formalnej – zasadniczo odpowiadają one wymogom stawianym przez przepisy. W jego ocenie, wątpliwości budzi poziom przyjętych na lata przyszłe wartości, szczególnie te dotyczące wydatków bieżących. Na 2025 r. zaplanowano je w kwocie 71,2 mln zł, czyli o blisko 18 mln zł mniej niż planowane na 2024 r. O blisko 7 mln zł niższe mają być wydatki na wynagrodzenia i naliczane od nich składki. Natomiast w 2038 r. (ostatnim roku prognozy) – planowane wydatki bieżące mają wynieść 78,4 mln zł i będą porównywalne do wydatków bieżących z 2021 r., podczas gdy w bieżącym roku planuje się wydatki bieżące na poziomie 89 mln zł.

14 lat spłaty zaciągniętych długów

„Mając na uwadze przewidywany w gospodarce poziom inflacji oraz systematyczny wzrost najniższego wynagrodzenia, założone spadkowe wartości wydatków bieżących stwarzają wątpliwości w zakresie realistyczności wieloletniej prognozy finansowej. Wartości te winny zatem zostać skorygowane lub szczegółowo uzasadnione w objaśnieniach przyjętych wartości, które pozwoliłyby uznać je za realne" – czytamy w uzasadnieniu opinii RIO w sprawie wieloletniej prognozy finansowej na lata 2024-2038.

Eksperci z RIO zaznaczyli, że realistyczność prognozy jest wymogiem ustawy o finansach publicznych, gdyż tylko taka może być podstawą m.in. prawidłowego ustalenia możliwości jednostki samorządu terytorialnego dotyczących spłaty zaciągniętych zobowiązań dłużnych. „A takie gmina miejska planuje zaciągnąć w 2024 r. w kwocie 2 mln zł, w wyniku czego kwota długu na koniec 2024 r. ma wynieść 45 mln 996 tys. zł. W pozostałych latach objętych prognozą miasto nie planuje zaciągania zobowiązań dłużnych, a planowane na poszczególne lata nadwyżki budżetowe przeznaczane są na spłatę zadłużenia. Dług ma zostać spłacony do 2038 r." – czytamy w uzasadnieniu opinii RIO.

Radny Ryszard Wiech nie szczędził krytyki rozwiązaniom przedstawionym przez miasto w wieloletniej prognozie finansowej.

– W 2024 r. nie spełniamy wskaźnika spłaty zobowiązań, podobnie w 2025 r. Jest to więc naprawdę poważne ostrzeżenie. Można na mnie narzekać, że uprawiam jakieś czarnowidztwo, ale moje obawy się potwierdzają. Mamy tak duże zadłużenie, że ledwo dyszymy. Jeżeli pani burmistrz planuje cięcia wynagrodzeń o blisko 7 mln zł, to co się ma wydarzyć, jeśli chodzi o pracowników. Czy będą zwalniani, czy całe jednostki będą przetrzebiane? – pytał radny Ryszard Wiech.

Burmistrz Hrubieszowa **Marta Majewska** kilkukrotnie podkreśliła, że nie będzie polemizować z opiniami radnego Wiecha.

– Pozostaje mi tylko przeprosić mieszkańców miasta, za to, że chciałam, że prawie nam wszystkim chciało się robić i realizować potrzebne miastu i jego mieszkańcom inwestycje. A pracownicy urzędu i wszystkich jednostek nie powinni się czuć zagrożeni – zaznaczyła burmistrz Majewska. – Natomiast wszystkie inwestycje, które zrealizowano w mieście podczas tej kadencji nie są pana udziałem – zwróciła się burmistrz Majewska do radnego Wiecha.

Za przyjęciem Wieloletniej Prognozy Finansowej na lata 2024-2038 zagłosowało 14 radnych, radny Ryszard Wiech zagłosował „przeciw".

par

Pamięci rozstrzelanych przez Niemców

HRUBIESZÓW

5 stycznia w Hrubieszowie odbyły się uroczystości upamiętniające 80. rocznicę mordu, jakiego hitlerowcy dopuścili się na żołnierzach Armii Krajowej i Batalionów Chłopskich, a także na ludności cywilnej.

Po zakończeniu mszy świętej uczestnicy uroczystości przeszli do miejsca kaźni sprzed 80 lat, pod pomnik upamiętniający pomordowanych.

W czasie II wojny światowej publiczne egzekucje były jedną z form terroru, jakie stosował niemiecki okupant. Wykonywano je na ludności cywilnej, żołnierzach BCH i AK. Taka egzekucja miała miejsce w Hrubieszowie 6 stycznia 1944 r. Wtedy w Hrubieszowie rozstrzelano 46 osób.

W 80. rocznicę tego mordu uczczono pamięć tragicznie zamordowanych przez Niemców żołnierzy oraz osób cywilnych. Uroczystości rozpoczęto mszą św. w Kościele św. Mikołaja w Hrubieszowie. Celebrowali ją ks. dr **Wiesław Oleszek**, ks. ppłk **Andrzej Puzon** i ojciec profesor **Oktawian Jusiak**. Homilię wygłosił ks. dr Wiesław Oleszek.

Po zakończeniu mszy świętej uczestnicy uroczystości przeszli do miejsca kaźni sprzed 80 lat, pod pomnik upamiętniający wówczas pomordowanych. Tam **Marek Maciejczyk** odczytał nazwiska zamordowanych żołnierzy AK, BCh i osób cywilnych. Następnie złożono kwiaty i zapalono znicze.

W uroczystościach wzięli udział żołnierze, przedstawiciele służb mundurowych i samorządowcy. Organizatorem uroczystości było Koło Rejonowe w Hrubieszowie Okręgu Zamojskiego ŚZŻAK.

par

Sprostowanie

W tekście pt. Od „karatowania" z kuzynami, aż po Mistrzostwa Świata – opublikowanym w nr 2 „Kroniki Tygodnia" z 9 stycznia 2024 r. błędnie podałem nazwisko trenera Sekcji Karate Kyokushin w Hrubieszowie, pod okiem którego trenowała **Matylda Bień**. Trener nazywa się **Marek Wołos**. Przepraszam szkoleniowca oraz wszystkich zainteresowanych.

Mariusz Parol

eprasa.pl 0bc4808156

Od lutego wzrosną opłaty śmieciowe

GMINA HRUBIESZÓW

Kolejny rok odpady komunalne w gminie Hrubieszów będzie odbierać komunalna spółka z Mircza. Koszty obsługi systemu śmieciowego w tej gminie w tym roku będą wyższe niż do tej pory. Dlatego Rada Gminy Hrubieszów 28 grudnia o 3 zł na jednego mieszkańca podniosła stawkę bazową opłat za odbiór i zagospodarowanie odpadów komunalnych.

Odpady posegregowane w zabudowie jednorodzinnej były odbierane siedem razy w roku, a od stycznia tego roku będą odbierane raz w miesiącu.

Do przetargu na odbiór i zagospodarowanie śmieci komunalnych w gminie Hrubieszów przystąpiło trzech oferentów. Wybrano ofertę spółki komunalnej z Mircza, która złożyła najkorzystniejszą propozycję i to ona otrzymała zlecenie.

Zajmie się ona odbiorem odpadów z nieruchomości położonych w 37 miejscowościach w tej gminie, a także z Punktu Selektywnej Zbiórki Odpadów Komunalnych na terenie Gminnego Zakładu Usług Komunalnych w Świerszczowie.

W zestawieniu z 2023 r. od stycznia tego roku zmieni się częstotliwość odbioru śmieci zmieszanych i segregowanych od właścicieli zabudowy jednorodzinnej. Do tej pory odpady zmieszane w okresie letnim (od kwietnia do października), były odbierane raz na dwa tygodnie, a od listopada do marca – raz w miesiącu. W 2024 r. odbiór tych odpadów będzie się odbywał raz w miesiącu przez cały rok. Odpady posegregowane w zabudowie jednorodzinnej były odbierane siedem razy w roku, a od stycznia tego roku będą odbierane raz w miesiącu.

Natomiast jeśli chodzi o odbiór odpadów od mieszkańców zabudowy wielorodzinnej, tak jak obecnie, odpady zmieszane będą odbierane raz w tygodniu (od kwietnia do końca października), zaś między listopadem a marcem – raz na dwa tygodnie. Odpady posegregowane będą odbierana raz w miesiącu.

W lutym tego roku zmieni się wysokość opłat śmieciowych w gminie Hrubieszów. Radni tej gminy większością głosów podnieśli stawkę bazową opłat o 3 złote – z 17 zł na 20 zł na jedną osobę. Jednocześnie podniesiono ulgę za kompostowanie odpadów biodegradowalnych z 1 zł na 2 złote od osoby. Za zmianami opłat za wywóz i zagospodarowanie odpadów zagłosowało 6 z 12 radnych obecnych na obradach, 4 radnych zagłosowało „przeciw", a 2 wstrzymało się od głosu.

par

Ile zarobi nowy starosta?

POWIAT HRUBIESZOWSKI

Starosta hrubieszowski Józef Kuropatwa będzie zarabiał miesięcznie 18,5 tys. zł (brutto). Jego pensja jest o ponad 2 tys. zł (brutto) mniejsza niż pobierała poprzedni starosta hrubieszowski Aneta Karpiuk.

Józefa Kuropatwę wybrano na starostę 28 grudnia ub. r.

Nowy wymiar wynagrodzenia zaproponował staroście hrubieszowskiemu **Józefowi Kuropatwie** czteroosobowy Zarząd Powiatu (starosta Kuropatwa nie brał udziału w tych uzgodnieniach) wspólnie z przewodniczącym Rady Powiatu **Dariuszem Fornalem**. Miesięczne wynagrodzenie ustalono na poziomie ponad 18,5 tys. zł (brutto). Wynagrodzenie zasadnicze starosty wyniesie 10 tys. zł, dodatek funkcyjny – 2 7, tys. zł, dodatek specjalny (w wysokości 30 proc. wynagrodzenia zasadniczego i dodatku funkcyjnego) – 3 810 zł, a także dodatek za wieloletnią pracę (w wysokości 20 proc. wynagrodzenia zasadniczego) – czyli 2 tys. zł (wszystkie kwoty brutto).

Uchwałę w sprawie wynagrodzenia starosty hrubieszowskiego podjęto podczas nadzwyczajnej sesji Rady Powiatu Hrubieszowskiego, która obradowała 10 stycznia. Za przyjęciem tej uchwały zagłosowało 12 radnych, jeden radny wstrzymał się od głosu. Uchwała obowiązuje od 28 grudnia ubiegłego roku (czyli od dnia wyboru obecnego starosty hrubieszowskiego). Staroście przysługują również nagrody jubileuszowe i dodatkowe wynagrodzenie roczne.

Tak więc obecny starosta hrubieszowski Józef Kuropatwa będzie zarabiał miesięcznie 18 tys. 510 zł (brutto). To o ponad 2 tys. zł mniej niż otrzymywała **Aneta Karpiuk**, jego poprzedniczka na tym stanowisku. Była starosta hrubieszowski pobierała miesięcznie 20 tys. 580 zł (brutto) pensji. Na jej uposażenie składało się wynagrodzenie zasadnicze w wysokości 10 430 zł, dodatek funkcyjny (3 tys. 450 zł), dodatek specjalny (4 tys. 614 zł) oraz dodatek za wieloletnią pracę (2 tys. 086 zł).

par

Pożegnanie komendanta strażaków

HRUBIESZÓW

11 stycznia w Komendzie Powiatowej PSP w Hrubieszowie pożegnano dotychczasowego komendanta powiatowego tamtejszych strażaków mł. bryg. Piotra Gronowicza, który przeszedł na emeryturę. Jego obowiązki powierzono dotychczasowemu zastępcy – mł. bryg. Tomaszowi Zwolakowi.

Były komendant powiatowy PSP w Hrubieszowie po 26 latach służby przeszedł na emeryturę.

Emerytowanego komendanta pożegnali komendanci powiatowi straży pożarnej z Lubelszczyzny, przedstawiciele służb mundurowych, samorządowcy, strażacy z Hrubieszowa i pracownicy cywilni komendy.

Tego dnia w Komendzie Powiatowej Państwowej Straży Pożarnej w Hrubieszowie odbyła się uroczysta zbiórka, podczas której dotychczasowy komendant powiatowy mł. bryg. **Piotr Gronowicz** zdał obowiązki i przeszedł na zaopatrzenie emerytalne.

Uroczystości rozpoczęto od złożenia meldunku lubelskiemu komendantowi wojewódzkiemu PSP nadbryg. **Grzegorzowi Alinowskiemu** przez dowódcę uroczystości asp. sztab. **Damiana Lemińskiego**. Na salę wprowadzono sztandar Komendy Powiatowej PSP w Hrubieszowie i odegrano hymn państwowy. Zgodnie z ceremoniałem odczytano decyzję o zdaniu obowiązków przez ustępującego komendanta powiatowego PSP w Hrubieszowie.

Uczestnikom uroczystości przestawiono przebieg służby mł. bryg. Piotra Gronowicza. Służbę w Straży Pożarnej rozpoczął on 26 lat temu, w czerwcu 1997 r. Ustępujący komendant podziękował wszystkim za współpracę, wsparcie i pomoc podczas pełnionej służby.

W uroczystości udział wzięli również komendanci powiatowi straży pożarnej z województwa lubelskiego, a także przedstawiciele służb mundurowych, samorządowcy, strażacy z Hrubieszowa oraz pracownicy cywilni komendy i zaproszeni goście.

Obecnie obowiązki komendanta powiatowego PSP w Hrubieszowie powierzono dotychczasowemu zastępcy komendanta powiatowego – mł. bryg. **Tomaszowi Zwolakowi**.

par

fleszem HRUBIESZÓW

zimowego wypoczynku dzieci i młodzieży szkolnej. Strażacy udzielą wsparcia na pisemną prośbę dyrektora szkoły lub zarządcy terenu. Do prośby należy dołączyć pisemną zgodę na pobór wody i zgodę właściciela terenu na wylanie lodowiska. Pomocy w przygotowaniu lodowiska udzieli Jednostka Ratowniczo-Gaśnicza PSP w Hrubieszowie lub jednostka Ochotniczej Straży Pożarnej w powiecie. Jednym z warunków są sprzyjające warunki atmosferyczne.

Hrubieszów

ODSZEDŁ CENIONY DZIAŁACZ I SPOŁECZNIK. 8 stycznia zmarł **Piotr Szeląg**, znany i ceniony nie tylko w Hrubieszowie lekarz weterynarii. Był również działaczem społecznym, a także przewodniczący hrubieszowskiej Lewicy. Przeżył 60 lat. Kondolencje dla całej Rodziny zmarłego złożył między innymi **Jacek Czerniak**, wiceminister Rolnictwa i Rozwoju Wsi.

BEZPŁATNE WARSZTATY PSYCHOLOGICZNE DLA RODZICÓW. Rozpoczęto zapisy na warsztaty pod nazwą „Cztery Pory Roku z Mądrymi Rodzicami", które są wsparciem psychologiczno-pedagogicznym dla rodziców. Zostały one sfinansowane z budżetu miejskiego Hrubieszowa. Warsztaty będą realizowane od lutego do czerwca oraz od września do grudnia tego roku. Zajęcia będą prowadzone w Szkole Podstawowej nr 1 w Hrubieszowie – raz w miesiącu, w piątkowe popołudnia. Obejmą one warsztaty kompetencji wychowawczych, szkolenia, wykłady, prezentacje, rodzicielską grupę wsparcia i konsultacje indywidualne z psychologiem oraz pedagogiem-terapeutą. Zapisać się można, wysyłając zgłoszenie pocztą elektroniczną lub telefonicznie (pod nr. tel. 84 696-20-74) lub osobiście w sekretariacie SP w Hrubieszowie przy ul. Listopadowa 12. Warsztaty rozpoczną się w drugiej połowie lutego. Ich koordynatorem jest **Marta Kuczyńska**.

Gmina Hrubieszów

ŚWIETLICA ZAMIAST SZKOŁY. Szkołę w Koble zamknięto kilka lat temu. Budynek po niej stał i niszczał. Wkrótce zostanie on gruntownie wyremontowany i odnowiony. Zakres planowanych prac obejmie: wyburzenie starych ścian wewnętrznych i postawienie nowych, malowanie wszystkich pomieszczeń, remonty łazienek. Dodatkowo zamontowana zostanie pompa ciepła oraz instalacja fotowoltaiczna. Na remonty i modernizację budynku po byłej szkole przeznaczono ok. 650 tys. zł. Z tego 140 tys. zł kosztów pokryje dotacja z unijnego Programu Rozwoju Obszarów Wiejskich. Resztę pieniędzy dołoży gmina z własnego budżetu. Więcej o kosztach będzie wiadomo po rozstrzygnięciu przetargu. Odnowiona i wyremontowana świetlica powinna być gotowa jeszcze przed tegorocznymi wakacjami.

par

eprasa.pl 0bc4808156

fleszem TOMASZÓW LUB.

■ **PRZYJDŹ, POSŁUCHAJ.** 19 stycznia w sali widowiskowej Tomaszowskiego Domu Kultury odbędzie się Powiatowy Przegląd Kolęd i Pastorałek, nad którym patronat honorowy objęli starosta tomaszowski **Henryk Karwan** i burmistrz Tomaszowa **Wojciech Żukowski**. Wstęp jest wolny. Początek o godz. 17. Podczas przeglądu kolędy i pastorałki zaśpiewają chóry, zespoły śpiewacze działające przy kołach gospodyń wiejskich.

■ **Z MYŚLĄ O PACJENTACH.** Samodzielny Publiczny Zespół Opieki Zdrowotnej w Tomaszowie Lubelskim podpisał kontrakt z NFZ na udzielanie świadczeń w ramach pielęgniarskiej opieki długoterminowej domowej. Zainteresowani takimi świadczeniami powinni wiedzieć, jaki obowiązki ma pielęgniarka. W ramach tej opieki: zajmuje się leczeniem ran i odleżyn, zmienia opatrunki, wymienia cewniki, podaje leki, podłącza kroplówki, robi zastrzyki, pomaga opiekunom chorego i uczy ich zasad pielęgnacji i codziennych czynności – mycie, zmiana pieluchomajtek, podawanie leków, karmienie. Ponadto pomaga pionizować chorego, prowadzi ćwiczenia oddechowe i podstawowe ćwiczenia ogólnousprawniające. Doradza też, jak zdobyć potrzebny sprzęt rehabilitacyjny i medyczny, edukuje bliskich w zakresie opieki nad chorym, a nadto przepisuje niektóre leki zgodnie z uprawnieniami, wypisuje skierowania na określone badania oraz zlecenia na wyroby medyczne (pieluchomajtki, wózki inwalidzkie, okulary i inne). Z pielęgniarskiej opieki długoterminowej domowej mogą skorzystać pacjenci, którzy: otrzymali 40 punktów lub mniej w skali Barthel, nie są w ostrej fazie choroby psychicznej oraz nie korzystają równocześnie z domowej opieki dla pacjentów wentylowanych mechanicznie, hospicjum domowego, stacjonarnego zakładu opiekuńczego (opiekuńczo-leczniczego lub pielęgnacyjno-opiekuńczego).

Gmina Tomaszów Lub.

■ **SUKCES BARTOSZA MIKUŁY**, ucznia szkoły podstawowej w Pasiekach. Bartosz wziął udział w Ogólnopolskim Konkursie „Ekologia w moim domu", zorganizowanym pod patronatem honorowym Kuratorium Oświaty w Lublinie i Marszałka Województwa Lubelskiego. Konkurs skupiał się na zwyczajach ekologicznych panujących w domu ucznia. Chłopiec w swojej pracy pokazał, jak ważne jest dbanie o planetę już od najmłodszych lat. Do konkursu nadesłano prawie 100 prac. **Bartosz Mikuła** otrzymał za swoją wysokie trzecie miejsce.

Gmina Lubycza Król.

■ **PODWYŻKI NIE BĘDZIE.** W 2024 roku stawka opłat za gospodarowanie odpadami komunalnymi na terenie gminy Lu-

Nasi czytelnicy jako jedyni w swojej wsi nie mają utwardzonej drogi dojazdowej do domu

Droga przez mękę i błoto

GMINA ULHÓWEK

Rodzina Cholewińskich, małżeństwo i ich dwoje dzieci, mieszka w Rzeplinie Wsi od przeszło 15 lat. Choć gmina Ulhówek co roku rozwija się, buduje nowe drogi, to do państwa Cholewińskich „lepsze" się nie spieszy. Rodzina nie ma utwardzonej drogi dojazdowej do domu. Dorośli i dzieci chodzą i jeżdżą przez pole, na którym wiosną i po deszczu jest pełno błota, zimą sami muszą je odśnieżać. Co na to wójt Łukasz Kłębek? Czy zechce pomóc mieszkańcom?

Wiosną trudno jest przejść czy przejechać rowerem. Ciężko dojechać samochodem. Zimą nikt z gminy nie odśnieża im nawet polnej drogi. Robią to sami. Pomagają sąsiedzi. Brak dobrego dojazdu stwarza zagrożenie dla rodziny z dziećmi.

Państwo Cholewińscy dom i gospodarstwo w Rzeplinie Wsi kupili przeszło 20 lat temu, mieszkają w nim od 15 lat. Poprzedni właściciele dojeżdżali do domu polną drogą – gminną jak twierdzą p. Cholewińscy. Z czasem nowi mieszkańcy udeptali i ujeździli sobie jeszcze inną ścieżkę przez własne pole. Korzystają z niej i teraz, ale wiąże się z to z wieloma utrudnieniami. Najgorzej jest porą, gdy jest mokro, bo wtedy pełno jest błota, oraz zimą, gdzie wszystko jest zasypane śniegiem.

– Gdy dzieci były mniejsze, to nosiliśmy je pod szosę, potem same chodziły w kaloszach przez polną drogę i przy szosie zmieniały buty. Teraz staramy się je jakoś dowozić, ale ile tak można? – pytają **Julia** i **Artur Cholewińscy**.

Mówią, że od dawna proszą wójta swojej gminy, który co ciekawe jest ich niedalekim sąsiadem, o utwardzenie drogi.

– Rozmawialiśmy z wójtem wielokrotnie, na zebraniach sołeckich, na różnych uroczystościach, dożynkach czy innych, gdzie się spotykamy, na zebraniach strażaków. Pisaliśmy pismo. Dostaliśmy odpowiedź, że gmina dysponuje gruzem i żużlem na utwardzenie drogi gruntowej i dojazd do działki zagrodowej. To pismo jest z 23 września 2022 roku podpisał je z upoważnienia wójta **Jacek Krech**, kierownik Referatu Budownictwa w UG – mówi pan Artur.

Faktycznie. Na piśmie z gminy dodano jeszcze „Proszę o kontakt w celu ustalenia szczegółu remontu ww. drogi. Nadto informuje się, że pana podanie zostało skierowane do Komisji Rozwoju Gospodarczego i Modernizacji Wsi, Bezpieczeństwa Publicznego i Ochrony Środowiska oraz Ochrony przeciwpożarowej w celu wydania opinii co do przyszłej inwestycji drogowej na lata 2023-2024". Na wstępie podano, że podanie Cholewińskich było z dnia 1 sierpnia 2022, a zauważmy, że urząd wysłał odpowiedź dopiero 23 września.

Po tym sprawy jednak nie załatwiono.

– Żona była u pana Jacka Krecha osobiście, ja rozmawiałem z nim telefonicznie. Powiedziano mi, żebym tylko wskazał miejsce, gdzie mają wysypać gruz. Ale jak mogę takie miejsce wskazać? Na polu przecież mi go nie wysypią. Ta droga, którą my jeździmy teraz, jest przez nasze pole, ale nie tę chcielibyśmy utwardzić. To taka nasza ścieżka, trochę na skróty, powstała z potrzeby. Zresztą w polu wszelkie kamienie zaraz pochłonie ziemia i nawet śladu po nich nie zostanie – mówi p. Artur.

Wyjaśnia, że chodziło mu o porządne zrobienie drogi, tej pierwotnej (to ok. 200 metrów). O zrobienie rowu, żeby woda miała gdzie spływać, wtedy o utwardzenie, ale do tego są potrzebne maszyny, którymi dysponuje gmina, a nie zostawienie kamienia mieszkańcom, by sami go rozrzucali.

Wszyscy znają sytuację

– To jedyny na dzień dzisiejszy dom w naszej wsi, do którego nie ma dojazdu. Mają ciężko ci ludzie – przyznaje sołtys Rzeplina Wsi **Małgorzata Nazarczuk**.

Państwo Cholewińscy mówią, że pamiętają, jak podczas ostatnich wyborów na sołtysa (był nim wcześniej mąż obecnej sołtys, ale zmarł nagle), obecny na spotkaniu wójt Ulhówka obiecał przy mieszkańcach, że gmina zrobi do nich drogę.

Nowa sołtys próbowała w tym dopomóc.

– Rozmawiałam w gminie, radziłam państwu, by napisali pismo. Ale na razie nic się nie zmieniło – sołtys wzdycha i dodaje: – Myślę, że oni powinni jeździć tą drogą, co była wcześniej, a nie przez swoje pole. Gdyby ją gospodarowali, ona by inaczej wyglądała, a tak to ją rolnicy podorali, zarosła.

Sołtys mimo wszystko proponuje jeszcze rozmawiać z wójtem.

– Raczej wójt nigdy nie odmawia pomocy – uważa.

Zapytaliśmy radną **Magdalenę Łąkowską**, czy zna problem mieszkańców i czy interweniowała w sprawie, ale nie chciała z nami rozmawiać.

Wójtowi tematu nakreślać nie trzeba było.

– Cholewińscy cały czas korzystają z tej drogi ujeżdżonej przez poprzedników. Do ich działki jest dojazd po asfalcie, ale zabudowania są na końcu tej działki. Wiedzieli co kupowali – mówi wójt Łukasz Kłębek. Zaprzecza też, żeby pan Artur czy pani Julia wielokrotnie prosili go o remont drogi.

– Rodzina Cholewińskich nie rozmawia z gminą i z wójtem, nie utrzymuje kontaktu, nawet unika. A to dlatego, że mają zaległość podatkową największą w gminie. A jeśli ktoś nie utrzymuje kontaktu z gminą, nie jest solidarny, no to ciężko mówić, że ten ktoś inicjuje jakieś działania – mówi wójt.

Zapytany o przytaczane pismo sprzed 2 lat, odpowiada:

– Mój kierownik wysłał do nich informację, że jest materiał, „czy jesteście zainteresowani" i po tym piśmie cisza zapadła. Nikt się nie zainteresował. Teraz nagle przypomniał o tym ich znajomy **Mariusz Skorniewski**, mój kontrkandydat. Razem się spotykają w tej grupie „Naprawiamy gminę Ulhówek". Dlaczego 3 miesiące przed wyborami samorządowymi eskaluje się problem, z którym żyje się dwadzieścia lat? – dopytuje wójt Kłębek.

Jest deklaracja

Trzeba dodać, że wśród części mieszkańców Ulhówka panuje przekonanie, że kto jest przyjacielem czy choćby znajomym Mariusza Skorniewskiego (Naprawiamy Gminę Ulhówek, Stowarzyszenie Robim Co Możem Ulhówek) jest wrogiem Łukasza Kłębka. I takiemu wójt w niczym nie pomoże.

Łukasz Kłębek mówi, że ludzie się mylą.

– Ja wszystkim robię drogi. W 2023 roku 18 dróg zrobiłem i nie patrzyłem jak kto głosuje. Robię swoje i tempo inwestycyjne od początku mojej pracy jest wysokie, jestem nastawiony na poprawę jakości życia mieszkańców. Moi kontrkandydaci myślą o boiskach, organizują ferie, gdzie po godzinie dla dzieci nie ma miejsca, a robią to, żeby przykryć ferie, które ja organizuję dla wszystkich dzieci tu na miejscu, a nie w sąsiedniej gminie. Oni nie znają realiów życia w naszej gminie. Nie widzą, że nam trzeba dróg, trzeba dbać, by szkoły funkcjonowały, żeby dowóz był zapewniony, żeby był sklep, woda, światło, chleb... – wylicza wójt.

Podkreśla, że jest za tym, żeby poprawiać ludziom warunki życia i z tego nie zrezygnuje, ale wraca do długu...

– Każdy płaci podatki. Chcę, żeby wszyscy mieszkańcy spłacali swoje zobowiązania. Przecież my z tych pieniędzy tworzymy budżet i budujemy. Ile za zaległości państwa Cholewińskich można kupić materiału na remont dróg... Myślę, że po wyborach, jeśli państwo będą sumiennymi, solidarnymi podatnikami i będą rozmawiali z wójtem, bez osób trzecich, bo przecież to są moi niedalecy sąsiedzi, to wspólnie pokonamy przeciwności i problemy – deklaruje wójt.

W ub. roku gmina Ulhówek zrealizowała remont, przebudowę 18 odcinków dróg, w tym wewnętrznych. W miejscowości Rzeplin wykonano drogę do gospodarstwa znajdującego się naprzeciwko państwa Cholewińskich. Czy i oni doczekają się wreszcie zmiany na lepsze? Do tematu wrócimy.

wd

Starosta i burmistrz śpiewali kolędy

TOMASZÓW LUBELSKI

Cud Bożego Narodzenia – tak zatytułowany był charytatywny koncert kolęd, który z początkiem stycznia zorganizowano w Tomaszowskim Domu Kultury. Piękny był, tak jak piękny jest cud, o którym muzyką opowiedziano.

Charytatywny koncert kolęd „Cud Bożego Narodzenia" odbył się 7 stycznia.

Nie był to typowy wieczór kolęd. Dużym zainteresowaniem cieszył się, ponieważ z artystami wystąpili samorządowcy i osoby kierujące miejskimi instytucjami, które na co dzień śpiewają raczej w domowym zaciszu.

Na świątecznie przystrojonej scenie w TDK-u wystąpili burmistrz miasta **Wojciech Żukowski**, jego zastępczyni **Renata Miziuk**, przewodnicząca Rady Miasta **Monika Pikuła** i sekretarz miasta **Monika Teterycz**. Swoim głosem urzekł publiczność starosta **Henryk Karwan**. Nie mniej zaskoczył dyrektor Tomaszowskiego Domu Kultury – **Dariusz Krech** czy dyrektor Miejskiego Ośrodka Pomocy Społecznej – **Adam Skorniewski**. Zaśpiewali też instruktor TDK-u **Ewa Monastyrska**, instruktor wokalny TDK-u – **Katarzyna Maziarczyk-Dziki**, akompaniator **Michał Dziki**, a także uczestnicy z warsztatów wokalnych w TDK-u zespół Sonata, Zespół Folklorystyczny Roztocze oraz **Aleksander Krech**, **Wiktor Krech** i **Bartosz Koper**.

Podczas koncertu zbierano datki na cele Fundacji Parasol Roztocza. Przekazano jej w sumie 1328 zł.

wd

eprasa.pl 0bc4808156

Tego konkursu nie mogło zabraknąć w świątecznym okresie

Oni zrobili najpiękniejsze szopki i stroiki

TOMASZÓW LUBELSKI

Miejska Biblioteka Publiczna, organizator Powiatowego Konkursu Plastycznego „Najpiękniejsze Szopki i Stroiki Świąteczne", ogłosiła jego laureatów.

Na konkurs wpłynęło 248 prac dzieci i młodzieży.

Komisja przyznała pierwsze miejsce w kategorii przedszkola grupowe „Misiom" z Niepublicznego Przedszkola Językowo-Artystycznego „Król Maciuś I" w Tomaszowie Lubelskim, a w kat. przedszkola indywidualne **Mikołajowi Śmiechowi** z Przedszkola w Krynicach za szopkę i **Antoniemu Gardiasowi** z PM nr 1 w Tomaszowie za stroik. Drugie i trzecie miejsce za szopki dostali też: Oddział Przedszkolny „Biedroneczki" – SP w Łosińcu; 3-6 latki NSP w Łuszczaczu; Oddział Przedszkolny NSP w Przeorsku; **Szymon Pępiak** (Przedszkole „Król Maciuś I"); **Antoni Umiński** („Kubuś Puchatek" w Tomaszowie). Natomiast drugie i trzecie miejsca za stroiki dostali: **Hubert Wolanin** (SP w Bełżcu); **Wiktoria Zatorska** (SP w Rogóźnie); **Paulina Ćmiel** (Niepubliczna Szkoła Podstawowa w Łuszczaczu); **Filip Łagowski** (SP w Łaszczowie).

Rozstrzygnięcie XIX Konkursu Najpiękniejsze Szopki i Stroiki Świąteczne.

W kat. klas 1-3 za piękną szopkę pierwsze miejsce otrzymał **Antoni Lipian**, uczeń szkoły podstawowej w Suścu. Drugie miejsce ex aequo przyznano **Hannie Babiarz** ze SP nr 3 w Tomaszowie Lubelskim i **Magdalenie Wowczak** ze SP w Tarnawatce. Trzecie miejsce było dla **Szymona Kossaka** i **Julii Flaszyńskiej** (oboje z SP nr 2 w Tomaszowie) oraz **Darii Maryńczak** ze SP w Tarnawatce.

Za stroiki przyznano dwa pierwsze miejsca dla **Nadii Sobuś** (SP Telatyn) oraz **Jakuba Czecha** (SP nr 1 w Tomaszowie). Jury nie potrafiło też jednoznacznie wskazać pracy, która jako jedyna zasługiwała na drugie i trzecie miejsce, dlatego nagrodziła po kilka osób. I tak drugie miejsce dostali: **Hubert Czech** (SP nr 1 Tomaszów), **Zuzanna Buczak** (SP Krynice), **Fabian Jędrzejewski** (SP Pasieki), **Zuzanna Wrońska** (SP nr 3 Tomaszów). Trzecie: **Maja Pieczkowska** (SP Nabróż-Kol.), **Nina Światowiec** (SP nr 2 Tomaszów), **Wojciech Zyza** (SP Wierszczyca), **Lena Chroń** (SP Krynice), **Hanna Ślęzakiewicz** (Little Oxford), **Wojciech Wielosz** (SOSW).

W kat. klas 4-6 sytuacja była podobna jak wyżej. Za szopkę pierwsze miejsce zdobyła **Hanna Grzesik**, uczennica SP w Bełżcu. Drugie miejsce dostali: **Jan Umiński**, **Piotr Kogut** (SP nr 1 Tomaszów), **Emilia Jaśkiewicz**, **Julia Procnal** (SP Telatyn). Trzecie: **Aleks Kowalczuk**, **Milena Dębska** (SP Susiec), **Weronika Pitura** (SP nr 3 Tomaszów), **Szymon Kapuśniak** (SP Łosiniec).

W ostatniej kategorii wiekowej konkurs wygrała **Julia Rachańska**, uczennica podstawówki w Jarczowie. Drugie miejsce przyznano **Szymonowi Paczkowskiemu** z SOSW w Tomaszowie Lubelskim oraz **Michałowi Gałanowi** ze szkoły w Czartowczyku. Trzecie miejsce zdobyły **Wiktoria Zasuwa** (SP Majdan Górny) i **Weronika Wielosz** (SOSW).

W każdej z kategorii przyznano też równorzędne wyróżnienia. Dodatkowo wręczono nagrody specjalne.

Nagrodę ks. **Jarosława Przytuły** proboszcza parafii pw. Zwiastowania Najświętszej Maryi Panny - Sanktuarium MB Tomaszowskiej w Tomaszowie Lubelskim otrzymała **Lena Saweczko** (Little Oxford). Nagrodę starosty tomaszowskiego **Henryka Karwana – Zofia Słotwińska** (SP Łosiniec).

Burmistrz Tomaszowa Lubelskiego **Wojciech Żukowski** swoją nagrodę przyznał **Marcelinie Wawrzusiszyn** (SP nr 2).

Dyrektor Tomaszowskiego Domu Kultury docenił pracę **Mateusza Pitury** (SP nr 3).

Nagrodę dyrektora Miejskiej Biblioteki Publicznej **Jacka Pawłuckiego** dostała **Helena Piróg** (SP nr 1), a nagrodę przewodniczącego NSZZ „Solidarność" **Stanisława Sadłochy – Lena Grzesik** (SP Telatyn).

Szopki, które dostały nagrody specjalne wystawiono do podziwiania przy ołtarzach w tomaszowskim sanktuarium.

Nagrody dla laureatów ufundowali: ks. **Jarosław Przytuła**, Starostwo Powiatowe w Tomaszowie Lubelskim, Urząd Miasta w Tomaszowie Lubelskim, NSZZ „Solidarność" w Tomaszowie Lubelskim, TDK, MBP. Wręczono je w połowie stycznia.

wd

Z Tomaszowa na Igrzyska w Korei

TOMASZÓW LUBELSKI

Antoni Żółkiewski, junior młodszy z klubu Mulks Grupa Oscar Tomaszów Lubelski, uczeń I Liceum Ogólnokształcącego w Tomaszowie Lubelskim, będzie reprezentował Polskę w Zimowych Igrzyskach Olimpijskich Młodzieży w Gangwong 2024.

Z sukcesu Antka dumna jest cała Polska.

Dobrą wiadomość jako pierwszy przekazał w mediach społecznościowych klub Mulks Grupa Oscar Tomaszów Lubelski. Trenerzy pogratulowali juniorowi. Podkreślili, że to osiągnięcie jest wynikiem ciężkiej pracy, wielu treningów Antka, ale też jego trenera **Jaromira Korkosza**.

Zasługi w dotychczasowych sukcesach chłopca, mają również rodzice Ewa i Paweł.

„Brawo… to wielka zasługa systemu szkolenia w narciarstwie biegowym prowadzonego w Tomaszowie Lubelskim i Antoniego, który pokazał, że bez kadr i Szkół Mistrzostwa Sportowego można w Tomaszowie sięgnąć po sukces. Zawodnika doprowadził do awansu trener Jaromir Korkosz – brawo trenerze. **Antoni Żółkiewski** to najmłodszy przedstawiciel można tak powiedzieć klanu narciarskiego Żółkiewskich. Zaczęła Kaja, która otarła się o medale OOM, następnie Małgosia, która reprezentowała Polskę na Europejskich Igrzyska Olimpijskich w Rumunii, Jan, który jest wielokrotnym medalistą Polski w juniorach i młodzieżowcach. Antoni jest tym najmłodszym" – czytamy w poście na Facebooku.

W historii Polskiego Związku Narciarskiego w biegach narciarskich jedyną medalistką (złoto i brąz w Sarajewie) jest **Monika Skinder**.

Mulks Grupa Oscar podziękowała władzom Województwa Lubelskiego, Lubelskiej Unii Sportu, WZ LZS w Lublinie, władzom Powiatu i Miasta Tomaszów na czele z **Wojciechem Żukowskim**, na którego, jak podkreślono, pomoc narciarze tomaszowscy zawsze mogli liczyć.

wd

Hej kolęda, kolęda

Kolędowanie w Suścu to już tradycja.

SUSIEC

6 stycznia mieszkańcy gminy Susiec spotkali się, żeby razem kolędować. – Niech radosny klimat bożonarodzeniowy, który stworzyli wykonawcy podczas tegorocznego koncertu, pozostanie w naszych sercach przez cały rok – życzyli organizatorzy wydarzenia.

Najpiękniejsze kolędy i pastorałki wykonywały dzieci z Oddziału Przedszkolnego Szkoły Podstawowej w Majdanie Sopockim, 29. DH „Bursztynowy Szlak" z Majdanu Sopockiego oraz uczennice Szkoły Casio. Posłuchać można było też dorosłych głosów, bo kolędowały zespoły śpiewacze z terenu gminy: Zagórzanki, Grabowiczanki, Parzanki, Sopocka Nuta, Olszanka, Kwiaty Roztocza, Szumy, zespół Zadyma z WTZ, a także zespół Klubu Seniora z gminy Susiec.

Występ przygotowali również strażacy z OSP Grabowica, OSP Kunki, OSP Ciotusza Stara, OSP Majdan Sopocki, OSP Wólka Łosiniecka, OSP Ciotusza Nowa.

Po śpiewaniu był idealny moment na złożenie sobie noworocznych życzeń i podzielenie się opłatkiem, co też uczyniono.

wd

fleszem TOMASZÓW LUB.

bycza Królewska pozostaje bez zmian. A wiec obowiązuje opłata ustalona od 1 stycznia 2021 r. Za odpady zbierane w sposób selektywny mieszkańcy płacą 22 zł miesięcznie od osoby. W przypadku odpadów niesegregowanych stawka jest podwójna (44 zł od osoby miesięcznie). Natomiast każdy, kto posiada przydomowy kompostownik i złoży odpowiednią deklarację w urzędzie, będzie mógł zapłacić o złotówkę taniej. Gmina przypomina, że mieszkańcy mogą zweryfikować wpłaty za ubiegły rok. Wystarczy, że zadzwonią pod numer tel. 84 66 17 002 (pokój nr 1) i zapytają o dane gospodarstwo domowe.

Gmina Łaszczów

■ **SPRZEDAJĄ MONETY OKOLICZNOŚCIOWE.** W Gminnym Ośrodku Kultury w Łaszczowie i w Bibliotece Publicznej Gminy Łaszczów można kupić okolicznościowe monety wybite z okazji odzyskania praw miejskich przez Łaszczów w 2010 roku. Monety posiadają certyfikaty Mennicy Kresowej. Są w trzech cenach. Moneta lustrzana kosztuje 180 zł, moneta oksydowana – 190 zł, a moneta mosiężna – 10 zł.

■ **DZIECI NIE MUSZĄ SIĘ NUDZIĆ.** Podczas tegorocznych, zbliżających się wielkimi krokami ferii zimowych, mogą wziąć udział w zajęciach proponowanych przez Gminny Ośrodek Kultury w Łaszczowie. Plan zajęć na ferie jest już gotowy. Wiadomo, że we wtorek 30 stycznia o godz. 17 rozpoczną się zajęcia taneczno-ruchowe. 31 stycznia będzie kino sferyczne, o godz. 12 dla dzieci w wieku 2-5 lat, o godz. 12.45 – dla dzieci powyżej 5 roku życia. W czwartek 1 lutego w godz. 13-15 – zajęcia kreatywne, gry i zabawy. We wtorek 6 lutego od godz. 17 kolejne zajęcia taneczno-ruchowe. W czwartek 8 lutego w godz. 13-15 powtórka z dobrej zabawy przy grach. Zakończenie ferii zaplanowano na piątek 9 lutego w godz. 14.30-16. Będzie ono pod hasłem „Miłość niejedno ma imię". Szczegóły dla zainteresowanych w GOK-u w Łaszczowie.

Gmina Susiec

■ **MIESZKAŃCU, PAMIĘTAJ O OBOWIĄZKU!** Gmina Susiec przypomina mieszkańcom o obowiązku sprawozdawczym, dotyczącym gospodarowania odpadami komunalnymi za rok 2023. Prosi tych, którzy kompostują bioodpady w kompostowniku przydomowym o wypełnienie i odesłanie do miejscowego urzędu ankiety dotyczącej szacunkowej ilości zagospodarowanych bioodpadów w kompostowniku przydomowym przez gospodarstwo domowe. Wypełnioną ankietę należy przekazać w terminie do 31 stycznia do sekretariatu Urzędu Gminy w Suścu lub wysłać ją na adres: gmina@susiec.pl. Ankietę można pobrać ze strony gminy.

wd

eprasa.pl 0bc4808156

fleszem BIŁGORAJ

RADNI OBRADUJĄ. W grudniu odbyła się kolejna sesja Młodzieżowej Rady Powiatu w Biłgoraju. Podczas obrad radni podjęli kilka uchwał. Jednym z wniosków było wystąpienie do Zarządu Powiatu w Biłgoraju o zorganizowanie koncertu upamiętniającego Żołnierzy Wyklętych. Ponadto, podjęto decyzję o zorganizowaniu konkursu na logo Młodzieżowej Rady Powiatu w Biłgoraju. Dodatkowo, Rada postanowiła utworzyć konto (Fanpage'a) na popularnym serwisie społecznościowym Facebook.

SUKCES PLASTYCZEK. Młode artystki z Młodzieżowego Domu Kultury w Biłgoraju odniosły sukces w ogólnopolskim konkursie plastycznym „Anioły". Na konkurs wpłynęło ponad 1200 prac. Wyróżnienie zdobyła wychowanka **Ireny Oręziak-Kupczak** z grupy plastycznej „Pędzelki" **Magdalena Bazan**. Nagrodę zdobyła wychowanka **Renaty Sochy – Julia Machowska**.

PAMIĘTAJĄ O PTAKACH. Akcja dokarmiania ptaków prowadzona jest co roku w placówkach oświatowych na terenie powiatu biłgorajskiego w miesiącach zimowych przez pracowników Wydziału Rolnictwa, Ochrony Środowiska i Leśnictwa Starostwa Powiatowego w Biłgoraju. Tego typu działania podejmowane są od 2010 roku. W ramach promowania postaw proekologicznych pracownicy przekazują placówkom oświatowym karmę dla ptaków dziko żyjących. Dodatkowo przeprowadzane są prelekcje dotyczące dokarmiana ptaków.

Józefów

BĘDZIE SCENA. Za pół roku gmina Józefów będzie mieć mobilną scenę do organizacji plenerowych imprez i wydarzeń kulturalnych. Scena będzie kosztować ponad 230 tys. zł, z czego większość będzie stanowić dotacja z unijnego Programu Rozwoju obszarów Wiejskich. Będzie mieć 8x6x5 metrów, prawie 50 metrów kwadratowych powierzchni, schody i dach. Całą konstrukcję będzie można łatwo przetransportować na przyczepie i ustawiać w różnych miejscach. Jej zakup spowoduje, że gmina i jej jednostki organizacyjne, na przykład ośrodek kultury, nie będą już musiały wypożyczać sceny na imprezy plenerowe, tak jak do tej pory. Będą nią mogły także wykorzystywać w dowolnym czasie, bez konieczności dostosowywania się do terminarza innych wypożyczających. Gmina Józefów sfinansuje tylko niecałe 40 procent kosztów. Resztę będzie stanowić dotacja z PROW, którą za pośrednictwem Lokalnej Grupy Działania „Nasze Roztocze" pozyskało Stowarzyszenie Józefowska Kawaleria Rowerowa.

Tereszpol

CZYTELNICY NAGRODZENI. Biblioteka Publiczna Gminy Tereszpol podsumowała miniony rok nagradzając swoich najlepszych czytelników. Wzorowi czytelnicy otrzymali nagrody książkowe. Wśród grona laureatów z oddziału dla dzieci i młodzieży znaleźli się: **Lidia Borowiec**, **Michalina Karp**, **Zofia Ławniczek**, **Filip Maj**, **Mikołaj**

Co zaplanowano w budżecie Biłgoraja?

Miliony na inwestycje

BIŁGORAJ

Miejscy radni podjęli jedną z najważniejszych uchwał – uchwałę budżetową. W decyzji byli jednomyślni. Na inwestycje zaplanowano kwotę 34 mln zł.

Założenia uchwały budżetowej przedstawił skarbnik miasta **Roman Żuk**. Łączna kwota dochodów budżetu to blisko 149 mln zł. Wydatki zaplanowano na 161,5 mln zł. Deficyt określono na 12,6 mln zł, a źródłem jego pokrycia ma być kredyt. Na inwestycje zaplanowano 34 mln zł.

Stare urządzenia przy skwerze przy ul. Ogrodowej przejdą do historii.

Wykonany będzie remont kościoła pw. Wniebowzięcia Najświętszej Marii Panny.

Będą chodniki i oświetlenie

Do najważniejszych zadań inwestycyjnych zaliczyć można pomoc finansową powiatowi biłgorajskiemu na budowę drogi dla pieszych i przejazdów dla rowerów przy ul. Bagiennej; budowę drogi dla pieszych przy ul. A. Gorajskiego, ul. Kazimierza Wielkiego, ul. Przemysłowej, ul. T. Piskora; budowę dróg gminnych w osiedlu Puszcza Solska oraz ul. K. I. Gałczyńskiego, ul. H. Ch. Andersena, a także ul. A. Fredry. W planach władz miejskich jest również przebudowa i budowa ul. S. Knappa, ul. I.B. Singera oraz modernizacja rowu odwadniającego zlokalizowanego na działkach PKP pomiędzy torami kolejowymi a obwodnicą północną. Modernizacji doczeka się również skwer przy ul. Ogrodowej oraz Skwer Saski. Zaplanowano modernizację ogrodzenia cmentarza komunalnego przy ul. Lubelskiej. Pomieszczenia piwniczne w budynku Urzędu Miasta zostaną przekształcone na archiwum zakładowe. Nowy samochód, być może z napędem elektrycznym, ma trafić do Straży Miejskiej.

Inwestycje zaplanowano również w placówkach oświatowych. Zagospodarowany zostanie teren przy Szkole Podstawowej Nr 5, a w samorządowych przedszkolach nastąpi zarówno poprawa dostępności budynków jak i placów zabaw.

W ramach środków budżetu obywatelskiego wykonana zostanie tężnia solankowa. Władze miasta przeznaczyły również środki na poprawę jakości powietrza. Dzięki temu mieszkańcy będą mogli korzystać z dofinansowania na wymianę starych źródeł ogrzewania. Gro środków zostanie przeznaczone na wymianę lub modernizacje oświetlenia chociażby przy ul. Lubelskiej czy T. Kościuszki.

Odnowiona zostanie brama cmentarza parafialnego Puszcza Solska przy ul. Krzeszowskiej. Wykonany będzie remont kościoła parafialnego św. Jerzego oraz wnętrze kościoła pw. Wniebowzięcia Najświętszej Marii Panny. Zabezpieczona zostanie konstrukcja budynku kaplicy pw. św. Marii Magdaleny w zespole Kościół i Klasztor przy ul. Tarnogrodzkiej.

Budżet ostrożny

Radni większych uwag do propozycji budżetu nie mieli. Głos zabrał radny **Łukasz Pracoń**, przewodniczący klubu radnych PiS. – Ja bym projekt budżetu nazwał ostrożnym, wyważonym i realnym do zrealizowania – mówił. Dodał, że determinują go inwestycje już rozpoczęte.

Z kolei radny **Bogdan Kręt** apelował o ujęcie w budżecie modernizacji oświetlania na osiedlu Batorego. – Od kilku lat proszę o poprawę oświetlenia. Lampy sodowe są przestarzałe i to generuje koszty. Oświetlenie poprawi też bezpieczeństwo – mówił. Wiceburmistrz **Jarosław Bondyra** stwierdził, że inwestycja zostanie zrealizowana przy pomocy funduszy europejskich.

W sesji wzięło udział 19 radnych. Wszyscy byli „za" przyjęciem budżetu na 2024 rok.

ez

Reklamują czytanie

BIŁGORAJ

„Książka to coś więcej niż tylko czytanie" – pod takim hasłem w Zespole Szkół Zawodowych i Ogólnokształcących już po raz dziesiąty odbył się Powiatowy Konkurs Czytelniczy.

Zadaniem uczestników było zaprezentowanie książki o dowolnej tematyce metodą booktalkingu, czyli przedstawieniu bohaterów, fabuły lub scen z książki w taki sposób, by słuchacz chciał po nią sięgnąć. W zmaganiach konkursowych wzięli udział uczniowie klas starszych szkół podstawowych oraz ponadpodstawowych z powiatu biłgorajskiego.

Uczniowie mieli za zadanie zareklamować swoją ulubioną książkę.

Celem konkursu była popularyzacja czytelnictwa, zachęcenie do sięgnięcia po literaturę o różnej tematyce, doskonalenie umiejętności autoprezentacji oraz pomysłowość.

Występy uczestników oceniało jury w składzie: **Anita Maińska** z Biłgorajskiego Centrum Kultury, **Iwona Pawlos** z Młodzieżowego Dom Kultury oraz **Dorota Wszolak**, wicedyrektor ZSZiO w Biłgoraju.

Wśród uczniów szkół podstawowych pierwsze miejsce zdobyła **Katarzyna Grabias** ze Szkoły Podstawowej w Korczowie oraz **Martyna Portka** ze Szkoły Podstawowej im. Jana Pawła II w Majdanie Nepryskim. Wśród uczniów szkół ponadpodstawowych I miejsce jury zdobyła **Liubov Zaichenko** (Zespół Szkół Zawodowych i Ogólnokształcących), II miejsce – **Emilia Kiełbasa** (Zespół Szkół Zawodowych i Ogólnokształcących), III miejsce – **Zuzanna Bielak** (I Liceum im. ONZ). Na wyróżnienie zasłużyły: **Laura Karpik** oraz **Zofia Wróblewska** (I Liceum im. ONZ) .

ez

Sprzedawali ciasta, aby pomóc dzieciom

GMINA BIŁGORAJ

W Urzędzie Gminy Biłgoraj miało miejsce symboliczne przekazanie czeku dla Domu Dziecka w Zwierzyńcu.

Środki udało się zebrać dzięki aktywności Koła Gospodyń Wiejskich z Hedwiżyna i Stowarzyszenia „Dąb" w Ciosmach, które zorganizowały w swoich parafiach kiermasze ciast, z których całościowy zysk został przekazany na wsparcie Domu Dziecka w Zwierzyńcu. Dodatkowo inicjatywa została wsparta przez Urząd Gminy w Biłgoraju. Łączna suma zebranych pieniędzy wyniosła 6 tys. zł. Przedstawicielki Domu Dziecka z dyrektor **Anną Marzec** nie kryły zadowolenia i bardzo serdecznie dziękowały za okazane wsparcie.

Do dzieci trafiło 6 tys. zł.

– Jest to inicjatywa, którą wspólnie z mieszkańcami kultywujemy i jako Urząd Gminy mocno wspieramy od wielu lat. Cieszy mnie, że w taki sposób możemy pomagać potrzebującym osobom. Zaangażowanie Koła Gospodyń Wiejskich w Hedwiżynie, jak i Stowarzyszenia „Dąb" w Ciosmach budzi uznanie całej naszej społeczności. Jeszcze raz chciałbym podziękować wszystkim, którzy wsparli tę akcję. Wierzę, że w przyszłości kolejnymi wspólnymi działaniami ponownie sprawimy, że na twarzach dzieci pojawi się uśmiech – mówił **Wojciech Dziduch**, który pełni obowiązki wójta gminy Biłgoraj.

ez

eprasa.pl 0bc4808156

Małżeńskie jubileusze

Złote pary świętowały Złote Gody

TARNOGRÓD

„Ślubuję Ci miłość, wierność i uczciwość małżeńską...". Pary z terenu miasta i gminy Tarnogród oraz gminy Obsza dotrzymały powagi słów przysięgi. Teraz świętowały Złote Gody.

Małżonkowie z gminy Obsza, którzy przeżyli ze sobą 50 lat, podczas uroczystości 7 stycznia odebrali życzenia, gratulacje i medale, przyznane przez prezydenta RP.

Jubileusz w gminie Obsza.

Pół wieku razem

Obchody poprzedziła msza św. w kościele parafialnym, odprawiona przez proboszcza ks. **Pawła Sochackiego**, podczas której złote pary odnowiły przysięgę małżeńską. Główna część uroczystości z udziałem rodzin jubilatów i przedstawicieli władz samorządowych odbyła się w Zagrodzie Roztocze. Przedstawiciele gminnych władz samorządowych, zwracając się do jubilatów, wyrażali swój szacunek dla nich oraz odnosili się do wartości podtrzymujących więzi małżeńskie. Życzyli bohaterom spotkania kolejnych jubileuszy oraz wielu wspólnych lat życia w zdrowiu i radości najbliższych.

50-letnim stażem małżeńskim mogą się poszczycić: **Leokadia** i **Jan Frankiewiczowie** z Babic, **Romualda** i **Marian Grandowie** z Zamchu, **Józefa** i **Tadeusz Kowalikowie** z Babic, **Maria** i **Zdzisław Machowie** z Dorboz, **Teresa** i **Mieczysław Paczwowie** z Babic, **Józefa** i **Tadeusz Padiaskowie** z Woli Obszańskiej, **Zofia** i **Jan Padiaskowie** z Babic, a także **Eugenia** i **Jan Szpatuśkowie**, **Bożena** i **Tadeusz Traczykiewiczowie** oraz **Stanisława** i **Edward Żmijanowie** z Zamchu.

Gratulacje, życzenia i medale za „długoletnie pożycie małżeńskie" jubilaci odebrali z rąk wójta gminy Obsza **Andrzeja Placka**, przewodniczącego rady gminy **Tomasza Wujdy**, zastępcy kierownika Urzędu Stanu Cywilnego **Kamila Bździucha** oraz **Ireny Macioch** z Urzędu Gminy Obsza. „Złote Gody" zakończył wspólny poczęstunek, na którym nie mogło zabraknąć okolicznościowego tortu, tradycyjnego 100 lat i symbolicznej lampki szampana.

Miłość nie gaśnie

Również 7 stycznia tego roku odbyła się uroczystość z okazji Jubileuszu Złotych Godów mieszkańców z terenu miasta i gminy Tarnogród, którzy w minionym roku obchodzili 50-lecie pożycia małżeńskiego.

Uroczystość rozpoczęła się mszą św. odprawioną w kościele pw. Przemienienia Pańskiego w Tarnogrodzie, którą celebrował ks. proboszcz **Jerzy Tworek**. Zgodność pożycia małżeńskiego, trud pracy i wyrzeczeń dla dobra założonej przed pół wieku rodziny doceniony został przez nasze władze państwowe, dowodem czego przyznane zostały przez Prezydenta Rzeczypospolitej Polskiej **Andrzeja Dudy** specjalne odznaczenia – medale „Za Długoletnie Pożycie Małżeńskie".

Pary z miasta i gminy Tarnogród.

Aktu dekoracji, w imieniu Prezydenta RP dokonał burmistrz Tarnogrodu **Paweł Dec**. Pod adresem dostojnych Jubilatów skierował słowa uznania i podziękowania za godne i długie pożycie małżeńskie oraz za piękny przykład dla młodego pokolenia. Oprócz medali zostały także wręczone pamiątkowe listy gratulacyjne i okolicznościowe upominki. Do życzeń dołączyli się także **Tomasz Legieć**, zastępca burmistrza Tarnogrodu, ks. Jerzy Tworek proboszcz tarnogrodzkiej parafii oraz ks. dr **Franciszek Kościelski**, proboszcz parafii w Różańcu.

Pół wieku wspólnie przeżyli: **Teodora** i **Ryszard Gresztowie**, **Danuta** i **Franciszek Jabłońscy**, **Maria** i **Jan Hałasiowie**, **Teresa** i **Jan Jendruszkowie**, **Danuta** i **Jan Krupczakowie**, **Maria** i **Bronisław Marczakowie**, **Romana** i **Jan Mulawowie**, **Helena** i **Bronisław Okapcowie**, **Maria** i **Adam Pogorzelcowie**, **Janina** i **Tadeusz Szeniakowie**, **Krystyna** i **Józef Witkowie**, **Teresa** i **Czesław Zawadowie**.

Przy symbolicznej lampce szampana oraz poczęstunku nie zabrakło toastów i życzeń, a także ciepłych słów i wspomnień ze strony Jubilatów.

ez

„Opowieść wigilijna" na deskach TOK

TARNOGRÓD

6 stycznia na deskach Tarnogrodzkiego Ośrodka Kultury wystawiono spektakl „Opowieść wigilijna" Karola Dickensa. Publiczność była zachwycona.

W przedsięwzięcie zaangażowanych było 40 osób.

Pomysł spektaklu z muzyką orkiestry na żywo kiełkował od dawna. Zdawano sobie sprawę, że to ogromne przedsięwzięcie, ale postanowiono zaryzykować. Próby rozpoczęły się w październiku. Scenariusz był gotowy już w 2017. Opracowała go ówczesna grupa Teatru Młodych TOK SHOW. Kapelmistrz orkiestry **Grzegorz Szteinmiller** zaproponował muzykę w zależności od potrzeb danego momentu fabuły. Spektakl grali obecni aktorzy grupy młodzieżowej, ale wielu występujących to osoby zaproszone do udziału – dorośli, dzieci, a także dawni członkowie grup teatralnych. W cały projekt zaangażowanych jest 40 osób. – Trudno było zebrać wszystkich ponieważ była to bardzo zróżnicowana grupa: dorośli, studenci, dzieci, licealiści na co dzień uczący się w szkołach w Lublinie. Próby robione były na raty. Dla niektórych był to kolejny występ, ale dla wielu debiut – aktorską przygodę rozpoczęli od rzucenia ich na głęboką wodę. Ale udało się – mówi **Monika Komosa**, reżyser spektaklu.

Premiera, która miała miejsce 6 stycznia br. była czasem wyjątkowym. Zainteresowanie spektaklem przerosło najśmielsze oczekiwania. Sala widowiskowa dosłownie pękała w szwach! Wiele osób odeszło, ponieważ zabrakło miejsc, nawet stojących. Jednak nic straconego. 20 stycznia br. o 18.00 powtórka. Muzyka na żywo grana podczas spektaklu przez Tarnogrodzką Orkiestrę Dętą to był strzał w dziesiątkę. Całość uświetniły multimedialna scenografia i scenki z przeszłości, teraźniejszości i przyszłości.

Wystąpili i wystąpią: w roli głównej **Daniel Mazurek** (Ebenezer Scrooge), **Zdzisław Śliwa** (Bob Cratchit), **Cyprian Rogala** (siostrzeniec Fred), **Mikołaj Wlaź** (wolontariusz, Topper), **Aleksander Antolak** (kolędnik i mały Scrooge), **Michał Malinowski** (Duch Jakuba Marleya, Stary Joe), **Oliwia Olejnicka** (Duch Minionych Świąt, praczka), **Otylia Antolak** (siostra małego Scrooge'a, Marta Cratchit), **Amelia Sędłak** (Duch Tegorocznych Świąt), **Elżbieta Zań** (pani Cratchit), **Jeremi Korniak** (Tim Cratchit), **Magdalena Komosa** (Belinda Cratchit i Duch Przyszłych Świąt), **Amelia Furlepa** (żona Freda i pani Dilber), **Grzegorz Magoch** (Bogacz), **Sławomir Teterycz** (Bogacz), **Jan Hułas** (Bogacz).

Prowadzenie orkiestry – Grzegorz Szteinmiller. Zagrali: **Beata Fus** (flet), **Rafał Kita** (saksofon sopranowy), **Marysia Malinger** (pierwszy klarnet), **Kuba Nowicki**, **Kacper Trusz** (drugi klarnet), **Mateusz Marczak** (pierwsza trąbka), **Marcin Marczak** (druga trąbka), **Paweł Majcher**, **Zuzanna Ładosz** (pierwszy saksofon altowy), **Mateusz Fus**, **Łukasz Nowicki** (drugi saksofon altowy), **Patrycja Kołodziej** (pierwszy saksofon tenorowy), **Natalia Góra**, **Kuba Niemiec** (drugi saksofon tenorowy), **Ernest Fus**, **Dariusz Gurdziel** (saksofon barytonowy), **Kacper Fus** (sakshorn tenorowy), **Kuba Wańczyk** (puzon tenorowy), **Patryk Gurdziel** (pierwsza tuba), **Łukasz Goch** (druga tuba). Multimediami i dźwiękiem zajął się **Piotr Majcher**, a za światło odpowiedzialny był **Dariusz Fusiarz**. Szczególne podziękowania należą się „bogaczom", którzy mimo wysokiego statusu społecznego opanowali do perfekcji kwestie techniczne i suflerskie, prawdziwej mamie Tima Cratchita **Magdzie Korniak** za pomoc przy kostiumach i **Maciejowi Komosie** za użyczenie i nagranie głosu do filmiku ze sceną z przeszłości Scrooge'a.

Organizatorzy dziękują wszystkim uczestniczącym w projekcie. – Zaangażowanie aktorów było imponujące. Wszyscy byli po trosze reżyserami, kostiumografami, scenografami, garderobianymi – jak to w teatrze amatorskim – liczyły się wszystkie pomysły – twierdzi reżyser.

red.

Orkiestra zagrała na żywo.

fleszem BIŁGORAJ

Marzec, **Iga Nalepa**, **Mikołaj Róg**, **Miłosz Róg**, **Filip Sikorski**, **Wiktoria Witwera**. Wśród dorosłych czytelników nagrody otrzymali: **Anna Cielica**, **Agnieszka Kurzyńska**, **Elżbieta Maciocha**, **Marian Niedzielski**, **Andrzej Olbryś**, **Franciszek Róg**, **Maria Szeptuch**, **Krystyna Wołoszyn**, **Dorota Woźniak**, **Joanna Wszoła**, **Marek Zuszman**.

Frampol

■ **WIECZORNE KOLĘDOWANIE.** W święto Trzech Króli na Rynku we Frampolu odbyło się niecodzienne wydarzenie – wieczór kolęd i pastorałek. Pomimo rzęsistego deszczu i niskiej temperatury mieszkańcy Frampola i okolic licznie uczestniczyli we wspólnym kolędowaniu. Główną rolę odgrywali mali artyści. Występowali uczniowie Szkoły Podstawowej we Frampolu, przedszkolaki z Frampola oraz chórek „Na ludową nutę". Spotkanie prowadził dyrektor Samorządowego Zespołu Szkolnego we Frampolu **Paweł Kołodziej**. Temperaturę podnosiło ognisko rozpalone przez członków OSP we Frampolu, a bajkową atmosferę wprowadzały zimne ognie. Członkowie KGW „Kreatywni" przygotowali gorącą herbatę oraz ciasto dla uczestników kolędowania. Organizatorami wydarzenia byli: Burmistrz Frampola, Parafia pw. św. Jana Nepomucena we Frampolu, Samorządowy Zespół Szkół we Frampolu, MGOK Frampol, Samorząd Frampola oraz KGW Kreatywni.

■ **PARAFIALNE SPOTKANIE.** Tradycją parafii w Korytkowie Dużym jest organizacja w dniu Święta Trzech Króli parafialnych spotkań opłatkowych. Każdego roku organizatorem spotkania jest inna miejscowość. W tym roku odbyło się ono w Nadrzeczu. Część artystyczna składała się z jasełek przygotowanych przez dzieci oraz występów zespołów, które zaprezentowały różnorodny i bogaty repertuar kolęd i pastorałek.

Tarnogród

■ **JASEŁKA I WSPÓLNE KOLĘDOWANIE.** 7 stycznia w Tarnogrodzkim Ośrodku Kultury miały miejsce jasełka, które przygotowali uczniowie i nauczyciele ze Szkoły Podstawowej im. Marii Curie-Skłodowskiej w Tarnogrodzie. Młodzi artyści pięknie i sugestywnie odtworzyli sceny przyjścia Jezusa na świat, recytowali i śpiewali, złożyli życzenia zebranym. Przygotowali ich: **Joanna Karczmarzyk**, **Agnieszka Grasza**, **Irena Bartoszek** i **Andrzej Kusiak**. Następnie przyszedł czas na wspólne kolędowanie. Jako pierwszy wystąpił zespół ze Środowiskowego Domu Samopomocy, który zaśpiewał do akompaniamentu opiekuna grupy **Piotra Pacyka**. **Krystyna Kita** i Tarnogrodzka Kapela Ludowa, którą przygotowała instruktorka **Helena Zając**, wystąpiły z tradycyjnym kolędowym repertuarem, natomiast **Gabriela Zając** i Zespół Wokalny Tarnogrodzkiego Ośrodka Kultury zaśpiewali nowoczesne pastorałki. Zespołowi wokalnemu akompaniował **Jeremiasz Osuch**, instruktorką grupy jest **Grażyna Barcicka**.

ez

eprasa.pl 0bc4808156

Gorące życzenia z okazji Dnia Ba

♥ Na dzień Babci i Dziadka chcemy Wam złożyć serdeczne życzenia: zdrowia, szczęścia i byście lat setnych dożyli, nie wiedząc co to zmartwienia. Babci Marysi i Grażynce oraz Dziadkom Marianowi i Stasiowi. Życzy Nikola i Mikołaj Jakubczak.

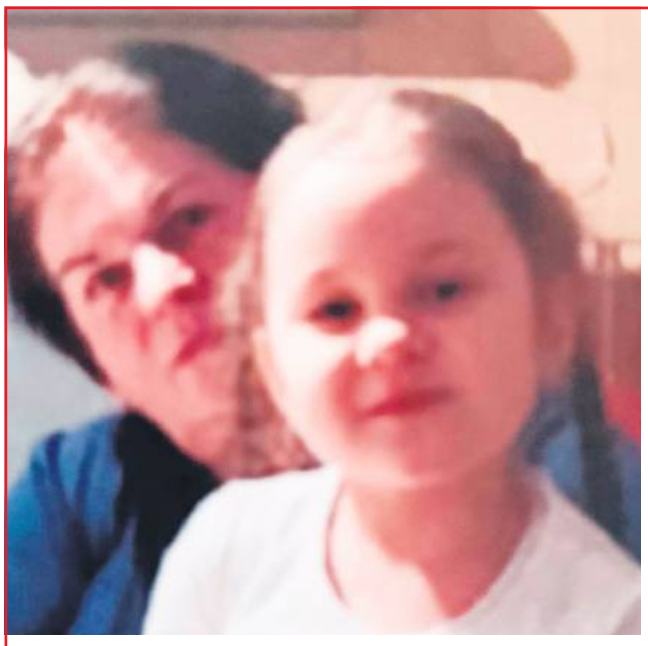

♥ Z okazji Dnia Babci i Dziadka, babci Danusi z Tarnawatki, babci Jadzi i dziadkowi Olkowi z Antoniówki, życzę Wam wszystkiego co w życiu najlepsze i najpiękniejsze, dobrego zdrowia, nieustającej radości oraz miłości i samych pogodnych dni. Wasza wnuczka Hania S. z Antoniówki.

♥ Kochana Babciu. Bardzo cieszę się, że jesteś częścią mojego życia i jestem wdzięczny za wszystko, czego mnie nauczyłaś. Przesyłam najserdeczniejsze życzenia zdrowia, pomyślności i zadowolenia oraz mam nadzieję, że Twój dzień jest tak wspaniały, jak Ty sama! Babci Danusi P. wnuk Wiktor.

♥ Wychowali swoje dzieci...
A czas leci, leci, leci...
Dzisiaj na pociechę mają
Wnuki, które Ich kochają!
Serdeczne życzenia od Emilki, Przemcia i Igorka
dla kochanych Babć Małgosi i Fredzi oraz Dziadziów Janka i Gienia.

♥ Droga Babciu, drogi Dziadku chcielibyśmy wam wręczyć bukiet kwiatków, lecz jest styczeń kwiatków nie ma, więc składamy wam życzenia: zdrowia, szczęścia, pomyślności,
grzecznych wnuków i radości.
Babci Krysi i dziadkowi Heniowi z Czernięcina Głównego życzenia składają wnuki Luiza i Ksawery.

♥ Droga Babciu, drogi Dziadku chcielibyśmy Wam wręczyć bukiet kwiatków, lecz jest styczeń kwiatków nie ma, więc składamy wam życzenia: zdrowia, szczęścia, pomyślności, grzecznych wnuków i radości.
Babci Teresce i dziadkowi Rysiowi z miejscowości Żurawie życzenia składają wnuki Luiza i Ksawery.

♥ Dla babci Marty ze Skomoroch, dla dziadka Stanisława z Cieszyna oraz dziadka Andrzeja z Grabowca: Z okazji Waszego święta życzymy Wam dużo zdrowia, dobrego samopoczucia, miłości, oraz aby każdy dzień przynosił Wam uśmiech i radość życzą wnuczki Anita i Patrycja.

♥ Dziś mojej babci życzenia złożę, w wiązankę kwiatów serduszko włożę i wiem, że bardzo będzie się cieszyć, kiedy zobaczy, że do niej śpieszę. Moja babunia najlepsza w świecie, wszystkim wam powiem, bo wy nie wiecie. Ja babcię kocham, ściskam za szyję, niech będzie zdrowa i dwieście lat żyje! Kochanej Babci Wandzie P. z Huty Dzierążyńskiej życzenia składają wnuki Fabianek i Nikola.

♥ Droga Babciu Teresko i Dziadku Piotrku, z okazji Waszego święta życzymy Wam dużo zdrowia, dobrego samopoczucia, miłości oraz aby każdy dzień przynosił Wam uśmiech i radość. Życzą: Oliwka, Tymek, Fabian, Marcel, Marysia i Aniela.

REKLAMA

Społem
ŻAMOŚĆ
PSS „Robotnik" w Zamościu
poleca
Pyszny pomysł na prezent
z okazji Dnia Babci i Dziadka
Praliny
182 g-200 g
(wybrane rodzaje)
Vobro
od 94,95 zł/kg
18,99 zł

Zamówienia i sprzedaż realizują
sklepy LUX oraz Ciastkarnia
ul. Kilińskiego 70 w Zamościu, tel. 84 638-17-24

REKLAMA

CENTRUM
TERAPEUTYCZNO
-REHABILITACYJNE
Alicja Bosak
Szczegóły można znaleźć również
na stronie internetowej
www.poradniegadugadu.pl oraz
gadu gadu Alicja Bosak

BIŁGORAJ ul. Długa 75, tel. 570 760 506, 570 760 505
ul. Ogrodowa 14, tel. 530 353 446
- PORADNIA PSYCHOLOGICZNA
- PORADNIA LOGOPEDYCZNA
- REHABILITACJA W OŚRODKU DZIENNYM

TOMASZÓW LUBELSKI
ul. 29 listopada 5, tel. 532 734 681, 505 972 033
- PORADNIA PSYCHOLOGICZNA
- PORADNIA LOGOPEDYCZNA
- PORADNIA REHABILITACYJNA W OŚRODKU DZIENNYM

ZAMOŚĆ ul. Koszary 20, tel. 505 972 050, 530 353 446
- PORADNIA PSYCHOLOGICZNA
- PORADNIA REHABILITACYJNA W OŚRODKU DZIENNYM

- Poradnie Psychologiczne dla Dzieci i Dorosłych
- Ośrodki Środowiskowej Opieki Psychologicznej i Psychoterapeutycznej dla Dzieci i Młodzieży
- Przedszkole i Żłobek Kangurek w Zamościu
- Przedszkole Akson w Biłgoraju
- Ośrodki Rehabilitacji dla Dzieci i Dorosłych
- Poradnie Logopedyczne
- Rehabilitacja w Ośrodku Dziennym
- Zespół Leczenia Środowiskowego
- Dzienny Ośrodek Terapii Uzależnienia od Alkoholu

eprasa.pl 0bc4808156

TV PROGRAM

kronika TYGODNIA — piszemy lepiej dajemy więcej

Program telewizyjny 16 – 22.01.2024

Okrucieństwo nie do przyjęcia

TVP 2, sobota 20.01, godz. 23.00

Los Angeles. Miles Massey (George Clooney) jest wziętym adwokatem od spraw rozwodowych. Jego klienci zawsze wygrywają. Atrakcyjna Marylin Rexroth (Catherine Zeta-Jones) właśnie rozstaje się z jednym z nich, notorycznym kobieciarzem Reksem Rexrothem (Edward Herrmann). Mimo ewidentnej zdrady męża Marylin po rozwodzie zostaje bez grosza. Postanawia się zemścić na Milesie, który doprowadził do tak niekorzystnej dla niej sytuacji. Ponownie wychodzi za mąż za potentata naftowego Howarda D. Doyle'a (Billy Bob Thornton). Pół roku później znów jest rozwiedziona, ale tym razem nie cierpi na brak gotówki. Silna i bogata postanawia przeprowadzić swój plan zemsty na Masseyu - chce go najpierw w sobie rozkochać, a potem porzucić. Po kilku miesiącach Marylin i Miles spotykają się w luksusowym hotelu w Las Vegas na zjeździe adwokatów. Kobieta uwodzi prawnika i niebawem oboje stają na ślubnym kobiercu. Zafascynowany żoną Miles nie myśli o spisaniu intercyzy, co zawsze zalecał swoim klientom. Wkrótce czeka go niemiła niespodzianka...

Lepiej późno niż później

TVN, sobota 20.01, godz. 20.00

Harry Sanborn jest właścicielem wytwórni płytowej. Nie narzeka na brak pieniędzy i powodzenia u kobiet. Interesują go wyłącznie te co najmniej o połowę młodsze od niego. Jedna z jego kolejnych kochanek, Marin, proponuje mu romantyczny weekend w letnim domu swojej matki, autorki sztuk teatralnych Eriki. Miłe chwile nieoczekiwanie przerywa parze powrót właścicielki posiadłości. Erica chciałaby jak najszybciej pozbyć się uwodziciela ze swojej przystani, którą urządziła sobie, by oddawać się twórczości. Pechowo się składa, że intruz dostaje ataku serca. Młody doktor Julian Mercer zaleca mu kilkudniowy pobyt na wsi. Marin wcale nie ma ochoty opiekować się chorym przyjacielem. Wyjeżdża, zostawiając go matce. Relacje neurotycznej Eriki z Harrym, w którym widzi ona szowinistę i egocentryka, nie są łatwe. Z czasem jednak nawiązuje się między nimi nić porozumienia i choć trudno im się do tego przyznać, znakomicie bawią się w swoim towarzystwie.

Dusza towarzystwa

TVN, sobota 20.01, godz. 22.55

Deanna (Melissa McCarthy) jest zamężną kobietą po czterdziestce, gospodynią domową i matką Maddie (Molly Gordon). Pewnego dnia jej mąż, dla którego kariery poświęciła przed laty własną, prosi ją o rozwód. Chce odejść do młodszej kochanki. Deanna godzi się na rozstanie, a sama postanawia nadrobić stracony czas. Ku dezaprobacie Maddie rozpoczyna studia na tej samej uczelni co córka. Niezobowiązująca opowieść o kobiecie w średnim wieku, która chce sobie udowodnić, że na szczęście nigdy nie jest za późno.

Wkręceni

Polsat, niedziela 21.01, godz.20.00

Śląsk. W wyniku zwolnień grupowych Franek Szpak traci pracę w fabryce samochodów. Ma wyjątkowego pecha, ponieważ w tym samym czasie odchodzi od niego dziewczyna. Grono bezrobotnych zasilają również dwaj przyjaciele Franka. Szpak, który dostał najwyższą odprawę, proponuje kolegom wspólny wypad do Warszawy. Panowie, przewidując, że od tej chwili w ich życiu będzie już tylko gorzej, przyjmują ofertę. Razem ruszają na podbój stolicy. Po weekendzie wypełnionym szaloną zabawą los szykuje wracającym do domu kumplom niespodziankę. Franek, Tomek i Zenobiusz stają przed koniecznością odbycia przymusowego postoju w urokliwej okolicy Zarzecza, bo kończy im się paliwo. Mieszkańcy prowincji biorą ich za długo oczekiwanych zagranicznych inwestorów. Franek i jego towarzysze znajdują się w centrum zainteresowania. Lokalne media, przedsiębiorcy oraz przedstawiciele władzy - wszyscy chcą ich poznać. Na sprostowanie pomyłki jest już za późno. Jako zagraniczni biznesmeni przybysze podbijają serca tutejszych piękności, a o tym, co się stanie, gdy prawda wyjdzie na jaw, pomyślą potem...

Urodzeni zwycięzcy

TVP 2, niedziela 21.01, godz. 23.00

Gerry (Ben Mendelsohn) jest nałogowym hazardzistą. Ma w życiu pecha, więc szybko popada w długi. Finansowe tarapaty sprawiają, że musi połączyć siły z pełnym charyzmy pokerzystą, Curtisem (Ryan Reynolds). Razem ruszają w podróż do Nowego Orleanu, gdzie rzucą szczęściu wyzwanie i postarają się wreszcie wygrać z pechem.

© www.telepress24.com ✉telepress24@gmail.com

TVP 1

7.00 Transmisja Mszy Świętej
7.30 Kościół z bliska
8.00 Wiadomości, Pogoda
8.15 Gra słów. Krzyżówka
8.40 Ranczo (111) – serial
9.35 Komisarz Alex (160) – serial
10.35 Ojciec Mateusz (286) – serial
11.25 Korona królów. Jagiellonowie (118) – serial
12.00 Wiadomości
12.10 Agrobiznes
12.35 Magazyn rolniczy
12.55 U wybrzeży Nowej Zelandii – Manawatawhi
14.00 Złoty chłopak (97) – serial
15.00 Wiadomości, Pogoda
15.20 Alarm! – magazyn
15.35 Gra słów. Krzyżówka
16.05 Dziedzictwo (194) – serial
17.00 Teleexpress, Pogoda
17.20 Jaka to melodia?
17.55 Skoki Narciarskie – PŚ, Szczyrk
19.30 Program informacyjny 19.30
20.05 Pogoda, Sport
20.30 Korona królów. Jagiellonowie (119) – serial
21.10 Rocky – dramat, USA, reż. John Avildsen, wyk. Sylvester Stallone, Talia Shire, Burt Young (HIT)
23.35 Boss – film akcji, USA, reż. Brad Furman, wyk. Bryan Cranston, John Leguizamo, Diane Kruger, Amy Ryan, Benjamin Bratt
1.50 Portrety Wojenne. Kobiety – Helena Marusarzówna
2.35 Tylko dla odważnych – film akcji, USA, reż. Joseph Kosinski, wyk. Josh Brolin, Miles Teller, Jeff Bridges

TVP 2

5.35 M jak miłość (1492) – serial
6.25 Duchowym szlakiem
6.55 Rodzinka.pl s.V (124) – Niebezpieczne sporty – serial
7.30 Pytanie na śniadanie
11.15 Z wieszaka historii (3) – Buntownik z ubioru
11.50 Barwy szczęścia (2919) – serial
12.30 Koło fortuny – teleturniej
13.15 Akacjowa 38 (259) – serial
14.05 Va Banque(288) – teleturniej
14.35 Na sygnale (266) – serial
15.05 M jak miłość (1772) – serial
16.00 Koło fortuny – teleturniej
16.35 Familiada – teleturniej
17.15 Zakazany owoc (385) – serial
18.10 Lepsza połowa (6) – serial
18.45 Akacjowa 38 (281) – serial
19.35 Barwy szczęścia (2919) – serial
20.10 Barwy szczęścia (2920) – serial
20.45 Kulisy serialu
20.55 M jak miłość (1773) – serial
21.55 Na sygnale (517) – serial
22.30 Panorama
22.10 Stulecie Winnych s.I (7) – serial
0.10 Jak być kochaną – dramat, reż. Wojciech Jerzy Has, wyk. Barbara Kraftówna, Zbigniew Cybulski, Artur Młodnicki, Wieńczysław Gliński, Wiesław Gołas, Zdzisław Maklakiewicz, Tadeusz Kalinowski, Wiesława Kwaśniewska, Andrzej Hrydzewicz, Zofia Jamry (HIT)
2.00 Królowa i konkwistador (23) – serial
3.00 Królowa i konkwistador (24) – serial
3.55 Putin. historia rosyjskiego szpiega (1) – Początki – film dok.
4.55 Rodzinka.pl – serial

POLSAT

6.00 Nowy dzień z Polsat News
8.40 Malanowski i Partnerzy
9.40 Sekrety rodziny
10.40 Dlaczego ja?
11.40 Gliniarze
12.50 Wydarzenia
13.20 Interwencja
13.40 Trudne sprawy
14.40 Dlaczego ja?
15.50 Wydarzenia, Pogoda
16.15 Interwencja
16.30 Na ratunek 112
17.00 Gliniarze
18.00 Pierwsza miłość
18.50 Wydarzenia, Sport, Pogoda
19.25 Gość Wydarzeń
20.00 Farma

21.05 Transformers: Zemsta upadłych – film sci - fi, USA, 2009, reż. Michael Bay, wyk. Shia LaBeouf, Megan Fox, Josh Duhamel, Tyrese Gibson (HIT)
0.15 Zasady walki II – Zdrada – thriller, Kanada, 2008, reż. Josef Rusnak, wyk. Wesley Snipes, Lochlyn Munro, Athena Karkanis, Winston Rekert
2.25 W cywilu 2 – film sensacyjny, USA, 2009, reż. Roel Reiné, wy. Ted DiBiase Jr, Temuera Morrison, Lara Cox, Robert Coleby
4.45 Disco gramy

TVN

5.35 Uwaga!
5.50 Ukryta prawda
6.50 Kuchenne rewolucje – program kulinarno - rozrywkowy
7.45 Dzień Dobry TVN
11.30 Ukryta prawda
14.35 Szpital – program obyczajowy
15.40 Doradca smaku
15.45 Kuchenne rewolucje – program kulinarno - rozrywkowy
16.50 Ukryta prawda
17.55 Detektywi - serial
19.00 Fakty, Sport, Pogoda
19.55 Uwaga!
20.10 Doradca smaku
20.15 Paszporty Polityki 2023

22.10 Tarzan: Legenda – film przygodowy, Kanada, Wielka Brytania, USA 2016, reż. David Yates, wyk. Alexander Skarsgard, Samuel L. Jackson, Margot Robbie, Djimon Hounsou, Christoph Waltz, Jim Broadbent, Ben Chaplin (HIT)
0.30 Kuba Wojewódzki
1.35 Dowody zbrodni – serial
2.35 Szpital – program obyczajowy
3.25 Uwaga!
3.40 Nauka jazdy
4.05 Recepta na stary dom
4.30 Okazja na dom
4.55 Kto was tak urządził

SUPER POLSAT

6.00 SuperLudzie **6.30** Na ratunek 112 **8.30** Hell's Kitchen - Piekielna Kuchnia **10.00** Wydarzenia 24 **10.30** Nasz nowy dom **11.30** Sołtysi **12.30** Świat według Kiepskich **14.15** Hell's Kitchen - Piekielna Kuchnia **15.50** Wydarzenia **16.10** Więcej wydarzeń **16.20** Gość Wydarzeń 24 **16.50** Nasz nowy dom **17.50** Świat według Kiepskich **20.05** Rolnicy - Tak się żyje u nas na wsi **21.00** Sołtysi **22.05** 21 - film kryminalny, USA, 2008, reż. Luketic Robert, wyk. Jim Sturgess, Kevin Spacey, Laurence Fishburne, Kate Bosworth **0.40** Snajper 3 - film sensacyjny **2.30** Świat według Kiepskich **4.00** Nasz nowy dom

TVP SPORT

6.10 Snooker - Mistrzostwa Polski, Lublin **8.35** Kolarstwo torowe - ME, Apeldoorn - Podsumowanie **10.50** Gala The Best FIFA Awards 20023, Londyn **12.50** Piłka nożna - Puchar Hiszpanii - Podsumowanie **15.10** Strongman - Liga Mistrzów 2023, Bośnia i Hercegowina **16.10** Skoki Narciarskie - PŚ, Szczyrk **16.30** Skoki Narciarskie - PŚ, Szczyrk - sesja treningowa **17.30** Skoki Narciarskie - PŚ, Szczyrk **17.55** Skoki Narciarskie - PŚ, Szczyrk - kwalifikacje **19.20** Piłka nożna - Puchar Hiszpanii **20.55** Piłka nożna - Puchar Hiszpanii **23.00** Sportowy Wieczór **23.40** Piłka nożna - Puchar Hiszpanii

TTV

5.10 Dobra robota **6.05** Express **6.20** Fachowcy **7.00** Ukryta prawda **8.00** Szpital - program obyczajowy **9.00** Szpital - program obyczajowy **10.00** SOS. Ekipy w akcji **11.05** Damy i wieśniaczki. Ukraina **12.10** Królowe życia - serial **12.40** Królowe życia - serial **13.05** Królowe życia - serial **13.35** Sekrety życia **14.35** Za głosem serca - serial **15.45** Express **16.05** Raport smogowy **16.06** Zakup w ciemno **17.15** DeFacto **17.45** Express **18.00** Sport **18.05** Usterka **18.40** Złomowisko PL **19.45** Express **20.05** Zakup w ciemno **21.05** Usterka **21.45** Express **22.00** Nic do zgłoszenia **23.00** 99 - Gra o wszystko. VIP **0.00** Zakup w ciemno

STOPKLATKA

6.00 Prawdziwe uczucia - etiuda **6.20** Złotopolscy - serial **6.45** Scena Śmiechu **7.25** MASH - serial **9.00** Komisarz Rex - serial **12.00** Katastrofy w przestworzach **15.05** Atak meteorytów - film sci - fi **17.00** Hawaje 5 - 0 - serial **19.05** Łowcy okazji **20.00** Mścicielka - film kryminalny **22.00** Skok - film sensacyjny

TV 4

14.25 Malanowski i Partnerzy **15.25** Uroczysko **16.00** Policjantki i Policjanci **17.00** Sekrety rodziny **18.00** Łowcy Skarbów **19.00** Policjantki i Policjanci **20.00** Uroczysko **20.30** Sprawiedliwi - Wydział Kryminalny **21.40** W imię zasad - thriller **23.50** Kamerdyner - dramat biograficzny

TV6

8.00 Policjantki i Policjanci **9.00** Medicopter 117 **10.00** Kobra - oddział specjalny **11.05** Więzienie **13.00** Policjantki i Policjanci **15.00** Kobra - oddział specjalny **17.00** Magnum: Detektyw z Hawajów **18.00** Strażnik Teksasu **20.00** Agenci NCIS: Los Angeles **22.00** Sprawiedliwi - Wydział Kryminalny

Wtorek, 16.01

TVN 7

5.00 Szkoła – program obyczajowy
6.55 Szpital – program obyczajowy
7.50 Ukryta prawda
10.45 Ewa Sama piecze
10.50 Tajemnice miłości
11.50 Opowieści małżeńskie
12.50 Szpital – program obyczajowy
13.50 Sąd rodzinny
14.50 Sędzia Anna Maria Wesołowska
15.50 Paloma – serial
16.55 Szpital – program obyczajowy
18.55 Ukryta prawda
19.55 Ewa Sama piecze
20.00 Romeo musi umrzeć – film sensacyjny, USA 2000, reż. Andrzej Bartkowiak, wyk. Jet Li, Aaliyah, Delroy Lindo, Isaiah Washington, Russell Wong, Henry O, D.B. Woodside (HIT)
22.35 Jupiter: Intronizacja – film sci - fi, USA, Australia 2015, reż. Lana Wachowski, Lilly Wachowski, wyk. Mila Kunis, Channing Tatum, Sean Bean
1.00 Zaginieni – serial
2.00 Medium z Long Island
3.00 Trzy noce z duchami
3.50 Druga strona medalu

TV PULS

6.00 Nash Bridges – serial
7.00 Nash Bridges – serial
8.00 Kobra – oddział specjalny – serial
10.00 Zbuntowany anioł – serial
12.00 Kurierzy – serial
14.00 Lombard: Życie pod zastaw
16.00 Rodzinny interes – serial
18.00 Lombard: Życie pod zastaw
20.00 Prowokacja – film sensacyjny, USA 2005, reż. Don E. FauntLeRoy, wyk. Steven Seagal, Sarah Buxton (HIT)
21.50 Skazany na piekło – dramat sensacyjny, USA 2003, reż. Ringo Lam, wyk. Carlos Gómez, Jean - Claude Van Damme, Lawrence Taylor, Lloyd Battista
23.50 Mroki lasu – horror, Niemcy, Wielka Brytania, USA 2006, reż. Lucky McKee, wyk. Agnes Bruckner, Lauren Birkell, Patricia Clarkson, Rachel Nichols
1.30 Dzielnica strachu – serial
2.30 Lombard: Życie pod zastaw
3.30 Menu na miarę
4.20 Menu na miarę
5.00 Nash Bridges – serial

TRWAM

16.10 Jestem mamą **16.25** Przyroda w Obiektywie **16.40** Zdrowie z Bożej Apteki **16.55** Sekrety mnichów **17.10** Prosto o gospodarce **17.30** Zostań Żołnierzem RP **17.45** Muzyczne chwile **17.55** Poczet Wielkich Polaków **18.00** Anioł Pański **18.05** Informacje dnia **18.15** Rozmowy niedokończone **19.25** Święty na każdy dzień **19.30** Każdy maluch to potrafi **19.45** Modlitwa z telefonicznym udziałem dzieci **20.00** Informacje dnia **20.20** Różaniec **20.50** Myśląc Ojczyzna **21.00** Apel Jasnogórski **21.20** Informacje dnia **21.40** Polski Punkt Widzenia **22.00** Polskie dziedzictwo **22.30** Wołyń **23.45** Muzyczne chwile

eprasa.pl 0bc4808156

TVP 1

7.00 Transmisja Mszy Świętej
7.30 Zrujnowani odbudowani
8.00 Agrobiznes Extra, Pogoda
8.15 Gra słów. Krzyżówka
8.40 Ranczo (112) - serial
9.35 Komisarz Alex (161) - serial
10.35 Ojciec Mateusz (287) - serial
11.25 Korona królów. Jagiellonowie (119) - serial
12.00 Wiadomości
12.10 Agrobiznes
12.40 Rok w ogrodzie Extra
12.55 U wybrzeży Nowej Zelandii
14.00 Złoty chłopak (98) - serial
15.00 Wiadomości, Pogoda
15.20 Alarm! - magazyn
15.35 Gra słów. Krzyżówka
16.05 Dziedzictwo (195) - serial
17.00 Teleexpress, Pogoda
17.25 Skoki Narciarskie - PŚ, Szczyrk
19.30 Program informacyjny 19.30
19.55 Gość
20.05 Pogoda, Sport
20.30 Korona królów. Jagiellonowie (120) - serial
21.10 Tylko dla odważnych - film akcji, USA, reż. Joseph Kosinski, wyk. Josh Brolin, Miles Teller, Jeff Bridges (HIT)
23.30 Powrót Pisarzy. Sergiusz Piasecki - cykl dok.
0.10 Powrót Pisarzy. Kazimierz Wierzyński - cykl dok.
0.40 Pracownik miesiąca 2004 - komedia, USA, reż. Mitch Rouse, wyk. Christina Applegate, Jenna Fischer, Matt Dillon, Steve Zahn
2.30 Powrót na wyspę (20) - serial
3.30 Powrót na wyspę (21) - serial

TVP 2

4.35 Na dobre i na złe (772) - Niepokonany - serial
5.35 M jak miłość (1493) - serial
6.25 Silni Żydzi - reportaż
6.55 Rodzinka.pl s.V (125) - serial
7.30 Pytanie na śniadanie
11.10 Zaginione - odnalezione - Kobieta przenosząca żar
11.25 Zaginione - odnalezione - Teodor Axentowicz - Dama w pawich piorach
11.50 Barwy szczęścia (2920) - serial
12.30 Koło fortuny - teleturniej
13.15 Akacjowa 38 (260) - serial
14.05 Va Banque(289) - teleturniej
14.35 Na sygnale (267) - serial
15.05 M jak miłość (1773) - serial
16.00 Koło fortuny - teleturniej
16.35 Familiada - teleturniej
17.15 Zakazany owoc (386) - serial
18.00 Panorama
18.20 Va Banque(290) - teleturniej
18.45 Akacjowa 38 (282) - serial
19.35 Barwy szczęścia (2920) - serial
20.10 Barwy szczęścia (2921) - serial
20.45 Przepis dnia
20.55 Na dobre i na złe (905) - serial
21.55 Na sygnale (518) - serial
22.35 Stulecie Winnych s.I (8) - serial
23.35 Córka rybaka - film obyczajowy, Niemcy, reż. Jan Ruzicka, wyk. Alvara Höfels, Max von Thun, Golo Euler (HIT)
1.20 Tajemnice rodu Valentów s.I (5) - Arszenik - serial
2.30 Putin. historia rosyjskiego szpiega (2) - Wrogowie i zdrajcy - film dok.
3.30 Blondynka s.IX (101) - Majaki przyszłości - serial
4.25 Zakończenie dnia

POLSAT

6.00 Nowy dzień z Polsat News
8.40 Malanowski i Partnerzy
9.40 Sekrety rodziny
10.40 Dlaczego ja?
11.40 Gliniarze
12.50 Wydarzenia
13.20 Interwencja
13.40 Trudne sprawy
14.40 Dlaczego ja?
15.50 Wydarzenia, Pogoda
16.15 Interwencja
16.30 Na ratunek 112
17.00 Gliniarze
18.00 Pierwsza miłość
18.50 Wydarzenia, Sport, Pogoda
19.25 Gość Wydarzeń
20.00 Farma

21.05 Sąsiedzi - komedia, USA, 2014, reż. Nicholas Stoller, wyk. Seth Rogen, Rose Byrne, Zac Efron, Elise Vargas (HIT)
23.10 Super Tata - komedia, USA, 1999, reż. Dennis Dugan, wyk. Adam Sandler, Jon Stewart, Kristy Swanson, Cole Sprouse
1.10 Ace Ventura: Psi detektyw - komedia, USA, 1994, reż. Tom Shadyac, wyk. Jim Carrey, Sean Young, Courteney Cox, Tone Loc
3.05 Nasz nowy dom
4.00 Zjedz Kambodżę
4.45 Disco gramy

TVN

5.35 Uwaga!
5.50 Ukryta prawda
6.50 Kuchenne rewolucje - program kulinarno - rozrywkowy
7.45 Dzień Dobry TVN
11.30 Ukryta prawda
14.35 Szpital - program obyczajowy
15.40 Doradca smaku
15.45 Kuchenne rewolucje - program kulinarno - rozrywkowy
16.50 Ukryta prawda
17.55 Detektywi - serial
19.00 Fakty, Sport, Pogoda
19.55 Uwaga!
20.10 Doradca smaku
20.15 Na Wspólnej - serial
20.55 Milionerzy
21.35 Razem odNowa

22.45 Egzekutor - film sensacyjny, USA 1996, reż. Charles Russell, wyk. Arnold Schwarzenegger, James Caan, Vanessa Williams, James Coburn, Robert Pastorelli (HIT)
1.00 Dowody zbrodni - serial
2.00 MasterChef
3.15 Szpital - program obyczajowy
4.05 Uwaga!
4.20 Nauka jazdy
4.45 Recepta na stary dom
5.05 Okazja na dom

SUPER POLSAT

6.00 SuperLudzie **6.30** Na ratunek 112 **8.30** Hell's Kitchen - Piekielna Kuchnia **10.00** Wydarzenia 24 **10.30** Nasz nowy dom **11.35** Rolnicy - Tak się żyje u nas na wsi **12.30** Świat według Kiepskich **14.15** Hell's Kitchen - Piekielna Kuchnia **15.50** Wydarzenia **16.10** Więcej wydarzeń **16.20** Gość Wydarzeń 24 **16.50** Nasz nowy dom **17.50** Świat według Kiepskich **20.00** Kryptonim Szef Polska **21.00** Polacy za granicą **22.00** Kobiety bez wstydu - komedia **0.15** Korpus weteranów - film sensacyjny **2.40** Świat według Kiepskich **4.00** Nasz nowy dom **5.00** Na ratunek 112 **5.30** Na ratunek 112

TVP SPORT

6.10 Piłka nożna - Puchar Hiszpanii **10.20** Skoki Narciarskie - PŚ, Szczyrk **11.40** Boks - Megafights Gala Bokserska: Stevenson vs Fonfara **13.25** Pełnosprawni **13.50** Piłka nożna - Puchar Hiszpanii **16.00** Skoki Narciarskie - PŚ, Szczyrk **20.00** Piłka nożna - Puchar Hiszpanii - 1 finału **20.55** Piłka nożna - Puchar Hiszpanii - 1 finału **22.00** Piłka nożna - Puchar Hiszpanii - 1 finału **23.00** Sportowy Wieczór **23.40** Piłka nożna - Puchar Hiszpanii **1.50** Skoki Narciarskie - PŚ, Szczyrk - konkurs indywidualny **2.50** Skoki Narciarskie - PŚ, Szczyrk **3.45** Boks - Megafights Gala Bokserska: Amir Khan vs. Danny Garcia

TTV

5.10 Dobra robota **6.05** Express **6.20** Fachowcy **7.00** Ukryta prawda **8.00** Szpital - program obyczajowy **9.00** Szpital - program obyczajowy **10.00** SOS. Ekipy w akcji **11.05** Damy i wieśniaczki. Ukraina **12.10** Królowe życia - serial **12.40** Królowe życia - serial **13.05** Królowe życia - serial **13.35** Sekrety życia **14.35** Za głosem serca - serial **15.45** Express **16.05** Raport smogowy **16.06** Zakup w ciemno **17.15** DeFacto **17.45** Express **18.00** Sport **18.05** Usterka **18.40** Złomowisko PL **19.45** Express **20.05** Zakup w ciemno **21.05** Usterka **21.45** Express **22.00** 99 - Gra o wszystko. VIP **23.05** Gogglebox. Przed telewizorem

STOPKLATKA

6.15 Złotopolscy - serial **6.40** Scena Śmiechu **7.25** MASH - serial **9.00** Komisarz Rex - serial **12.00** Katastrofy w przestworzach **15.05** Znaki destrukcji - film katastroficzny **17.00** Hawaje 5 - 0 - serial **19.05** Łowcy okazji **20.00** Sztos - komedia sensacyjna **21.50** Ława przysięgłych - dramat

TV 4

11.50 Policjantki i Policjanci **12.55** Gliniarze **13.55** Na ratunek 112 **14.25** Malanowski i Partnerzy **15.25** Uroczysko **16.00** Policjantki i Policjanci **17.00** Sekrety rodziny **18.00** Łowcy Skarbów **19.00** Policjantki i Policjanci **20.00** Uroczysko **20.30** Sprawiedliwi - Wydział Kryminalny **21.40** 6 kul - film sensacyjny

Środa, 17.01

TVN 7

5.00 Szkoła - program obyczajowy
6.00 Szkoła - program obyczajowy
6.55 Szpital - program obyczajowy
7.50 Ukryta prawda
10.45 Ewa Sama piecze
10.50 Tajemnice miłości
11.50 Opowieści małżeńskie
12.50 Szpital - program obyczajowy
13.50 Sąd rodzinny
14.50 Sędzia Anna Maria Wesołowska
15.50 Paloma - serial
16.55 Szpital - program obyczajowy
17.55 Szpital - program obyczajowy
18.55 Ukryta prawda
19.55 Ewa Sama piecze
20.00 Herkules - serial
22.00 Noe: Wybrany przez Boga - film przygodowy, USA 2014, reż. Darren Aronofsky, wyk. Russell Crowe, Jennifer Connelly, Ray Winstone, Anthony Hopkins, Emma Watson, Logan Lerman, Douglas Booth, Nick Nolte (HIT)
0.45 Zaginieni - serial
1.45 Medium z Long Island
2.45 Trzy noce z duchami
3.35 Druga strona medalu

TV PULS

6.00 Nash Bridges - serial
8.00 Kobra - oddział specjalny - serial
10.00 Zbuntowany anioł - serial
12.00 Kurierzy - serial
14.00 Lombard: Życie pod zastaw
16.00 Rodzinny interes - serial
18.00 Lombard: Życie pod zastaw
20.00 Polowanie na czarownice - film fantasy, USA 2011, reż. Dominic Sena, wyk. Claire Foy, Nicolas Cage, Ron Perlman, Stephen Campbell Moore (HIT)
22.00 Tomb Raider - film przygodowy, USA 2018, reż. Roar Uthaug, wyk. Alicia Vikander, Daniel Wu, Dominic West, Kristin Scott Thomas, Walton Goggins
0.20 Drive - dramat sensacyjny, USA 2011, reż. Nicolas Winding Refn, wyk. Bryan Cranston, Carey Mulligan, Christina Hendricks, Ron Perlman, Ryan Gosling
2.20 Dzielnica strachu - serial
3.15 Lombard: Życie pod zastaw
4.05 Taki jest świat
5.00 Nash Bridges - serial

TRWAM

14.20 Muzyczne chwile **14.30** Z Małej Cerkwicy do... **15.00** Terrorysta od Pana Boga **15.50** Ma się rozumieć **16.00** Informacje dnia **16.10** Na zdrowie **16.30** Mazurek Dąbrowskiego **17.00** Po stronie prawdy **17.50** Muzyczne chwile **17.55** Poczet Wielkich Polaków **18.00** Anioł Pański **18.05** Informacje dnia **18.15** Rozmowy niedokończone **19.25** Święty na każdy dzień **19.30** Opowieści z Księgi Cnót **20.00** Informacje dnia **20.20** Różaniec **20.50** Myśląc Ojczyzna **21.00** Apel Jasnogórski **21.20** Informacje dnia **21.40** Polski Punkt Widzenia **22.00** Cudowne przejście przez Morze Czerwone **23.15** Wyzwolenie

TVP 1

7.00 Transmisja Mszy Świętej
7.30 Dobre historie - magazyn
8.00 Agrobiznes Extra, Pogoda
8.15 Gra słów. Krzyżówka
8.40 Ranczo (113) - serial
9.35 Komisarz Alex (162) - serial
10.35 Ojciec Mateusz (288) - Problemy małżeńskie - serial
11.25 Korona królów. Jagiellonowie. Taka historia (3)
12.00 Wiadomości
12.10 Agrobiznes
12.35 Magazyn rolniczy
12.55 Gwadalkiwir. Wielka rzeka Hiszpanii
14.00 Złoty chłopak (99) - serial
15.00 Wiadomości, Pogoda
15.20 Alarm! - magazyn
15.35 Gra słów. Krzyżówka
16.05 Dziedzictwo (196) - serial
17.00 Teleexpress, Pogoda
17.20 Jaka to melodia?
17.55 Klan (4261) - telenowela
18.25 Leśniczówka (815) - serial
19.00 Jeden z dziesięciu - teleturniej
19.30 Program informacyjny 19.30
19.55 Gość
20.05 Pogoda, Sport
20.35 Ojciec Mateusz (378) - Poszkodowany, poszkodowana - serial
21.30 Sprawa dla reportera
22.30 Wojny przyszłości. Autonomiczna broń i sztuczna inteligencja
23.40 Ocaleni - reality show
0.45 Lokatorka III (2) - serial
1.45 Powrót na wyspę (22) - serial
2.30 Powrót na wyspę (23) - serial
3.25 Sprawa dla reportera

TVP 2

4.30 Na dobre i na złe (773) - serial
5.25 M jak miłość (1494) - serial
6.15 Natura bez granic - cykl dok.
6.55 Rodzinka.pl s.V (126 - serial
7.30 Pytanie na śniadanie
11.15 Wspólny dom - magazyn
11.50 Barwy szczęścia (2921) - serial
12.30 Koło fortuny - teleturniej
13.15 Akacjowa 38 (261) - serial
14.05 Va Banque(290) - teleturniej
14.35 Na sygnale (268) - Kac w wielkim mieście - serial
15.05 Doktor z alpejskiej wioski - nowy rozdział (228) - serial
16.00 Koło fortuny - teleturniej
16.35 Familiada - teleturniej
17.15 Zakazany owoc (387) - serial
18.00 Panorama
18.20 Va Banque(291) - teleturniej
18.45 Akacjowa 38 (283) - serial
19.35 Barwy szczęścia (2921) - serial
20.10 Barwy szczęścia (2922) - serial
20.50 Postaw na milion - teleturniej
21.50 Dom pod Dwoma Orłami (3) - serial
22.55 Dorwać Gringo - film fabularny, USA, reż. Adrian Grunberg, wyk. Dolores Heredia, Mel Gibson, Kevin Hernandez (HIT)
0.40 Tajemnice rodu Valentów (6) - serial
1.50 Jak być kochaną - dramat, reż. Wojciech Jerzy Has, wyk. Barbara Kraftówna, Zbigniew Cybulski, Artur Młodnicki, Wieńczysław Gliński, Wiesław Gołas, Zdzisław Maklakiewicz, Tadeusz Kalinowski, Wiesława Kwaśniewska, Zofia Jamry
3.35 Rodzinka.pl - serial
4.00 Zakończenie dnia

POLSAT

6.00 Nowy dzień z Polsat News
8.40 Malanowski i Partnerzy
9.40 Sekrety rodziny
10.40 Dlaczego ja?
11.40 Gliniarze
12.50 Wydarzenia
13.20 Interwencja
13.40 Trudne sprawy
14.40 Dlaczego ja?
15.50 Wydarzenia, Pogoda
16.15 Interwencja
16.30 Na ratunek 112
17.00 Gliniarze
18.00 Pierwsza miłość
18.50 Wydarzenia, Sport, Pogoda
19.25 Gość Wydarzeń
20.00 Farma

21.05 Cztery Gwiazdki - komediodramat, Niemcy, USA, 2008, reż. Seth Gordon, wyk. Vince Vaughn, Reese Witherspoon, Robert Duvall, Sissy Spacek - W każdą gwiazdkę, szczęśliwie niezamężni Brad i Kate, uciekają rozwiedzionym rodzicom i irytującym krewnym na pokład samolotu... (HIT)
23.30 Obsesja zazdrości - thriller, USA, 2014, reż. Sam Miller, wyk. Idris Elba, Taraji P. Henson, Leslie Bibb, Kate del Castillo
1.05 Zakończenie programu

TVN

5.35 Uwaga!
5.50 Ukryta prawda
6.50 Kuchenne rewolucje
7.45 Dzień Dobry TVN
11.30 Ukryta prawda
14.35 Szpital - program obyczajowy
15.40 Doradca smaku
15.45 Kuchenne rewolucje
16.50 Ukryta prawda
17.55 Detektywi - serial
19.00 Fakty, Sport, Pogoda
19.55 Uwaga!
20.10 Doradca smaku
20.15 Na Wspólnej - serial
20.55 Milionerzy
21.35 Kuchenne rewolucje

22.40 Seks w wielkim mieście - komediodramat, USA 2008, reż. Michael Patrick King, wyk. Sarah Jessica Parker, Kim Cattrall, Kristin Davis, Cynthia Nixon, Chris Noth, Candice Bergen, Jennifer Hudson (HIT)
1.30 Tarzan: Legenda - film przygodowy, Kanada, Wielka Brytania, USA 2016, reż. David Yates, wyk. Alexander Skarsgard, Samuel L. Jackson, Margot Robbie, Djimon Hounsou, Christoph Waltz
3.30 Uwaga!
3.45 Nauka jazdy
4.10 Recepta na stary dom

SUPER POLSAT

6.00 SuperLudzie **6.30** Na ratunek 112 **8.30** Hell's Kitchen - Piekielna Kuchnia **10.00** Wydarzenia 24 **10.30** Nasz nowy dom **11.30** Bogaty Dom - Biedny Dom **12.30** Świat według Kiepskich **14.15** Hell's Kitchen - Piekielna Kuchnia **15.50** Wydarzenia **16.10** Więcej wydarzeń **16.20** Gość Wydarzeń 24 **16.50** Nasz nowy dom **17.50** Świat według Kiepskich **20.05** Więzienie kobiet **20.35** Więzienie kobiet **21.00** Największe śledztwa CBŚP **22.00** Skazaniec - dramat kryminalny, USA, 2008, reż. Ric Roman Waugh, wyk. Stephen Dorff, Marisol Nichols, Vincent Miller, Harold Perrineau **0.10** Polacy za granicą

TVP SPORT

6.15 Piłka nożna - Puchar Hiszpanii **10.25** Skoki Narciarskie - PŚ, Szczyrk **12.15** Piłka nożna - Puchar Hiszpanii - 1 finału **13.15** Piłka nożna - Puchar Hiszpanii - 1 finału **14.15** Biathlon - PŚ, Anterselva **16.15** Reportaż **16.50** Piłka nożna - Puchar Hiszpanii - 1 finału **17.50** Piłka nożna - Puchar Hiszpanii - 1 finału **18.55** Piłka nożna - Puchar Hiszpanii - 1 finału **20.00** Piłka nożna - Puchar Hiszpanii **23.00** Sportowy Wieczór **23.40** Biathlon - PŚ, Anterselva **1.25** Snooker - Mistrzostwa Polski, Lublin - Finał **3.45** Boks - Gala w Wolverhampton - podsumowanie **5.20** Zakończenie dnia

TTV

5.10 Dobra robota **6.05** Express **6.20** Fachowcy **7.00** Ukryta prawda **8.00** Szpital - program obyczajowy **9.00** Szpital - program obyczajowy **10.00** SOS. Ekipy w akcji **11.05** Damy i wieśniaczki. Ukraina **12.10** Królowe życia - serial **13.35** Sekrety życia **14.35** Za głosem serca - serial **15.45** Express **16.05** Raport smogowy **16.06** Zakup w ciemno **17.15** DeFacto **17.45** Express **18.00** Sport **18.05** Usterka **18.40** Złomowisko PL **19.45** Express **20.05** Zakup w ciemno **21.05** Usterka **21.45** Express **22.00** Życie na kredycie **22.30** Życie na kredycie **23.05** Gogglebox. Przed telewizorem **0.05** Dobra robota

STOPKLATKA

6.00 Całe moje życie - etiuda **6.15** Złotopolscy - serial **6.40** Scena Śmiechu **7.25** MASH - serial **9.00** Komisarz Rex - serial **12.00** Katastrofy w przestworzach **15.05** Wulkan: Los Angeles - film sci - fi **17.00** Hawaje 5 - 0 - serial **19.05** Łowcy okazji **20.00** Tożsamość zdrajcy - thriller **22.00** Czas zabijania - dramat

TV 4

13.55 Na ratunek 112 **14.25** Malanowski i Partnerzy **15.25** Uroczysko **16.00** Policjantki i Policjanci **17.00** Sekrety rodziny **18.00** Łowcy Skarbów **19.00** Policjantki i Policjanci **20.00** Uroczysko **20.30** Sprawiedliwi - Wydział Kryminalny **21.40** We krwi - film sensacyjny **23.55** Covidowi zwycięzcy - dok.

Czwartek, 18.01

TVN 7

5.00 Szkoła - program obyczajowy
6.55 Szpital - program obyczajowy
7.50 Ukryta prawda
10.45 Ewa Sama piecze
10.50 Tajemnice miłości
11.50 Opowieści małżeńskie
12.50 Szpital - program obyczajowy
13.50 Sąd rodzinny
14.50 Sędzia Anna Maria Wesołowska
15.50 Paloma - serial
16.55 Szpital - program obyczajowy
18.55 Ukryta prawda
19.55 Ewa Sama piecze
20.00 W nowym zwierciadle: Wakacje - komedia, USA 2015, reż. John Francis Daley, wyk. Ed Helms, Christina Applegate, Skyler Gisondo, Steele Stebbins, Chevy Chase (HIT)
22.10 Królowa przetrwania
23.20 Ostatni skaut - film sensacyjny, USA 1991, reż. Tony Scott, wyk. Bruce Willis, Damon Wayans, Chelsea Field, Noble Willingham
1.20 Zaginieni - serial
2.20 Medium z Long Island
3.10 Trzy noce z duchami

TV PULS

6.00 Nash Bridges - serial
7.00 Nash Bridges - serial
8.00 Kobra - oddział specjalny - serial
10.00 Zbuntowany anioł - serial
12.00 Kurierzy - serial
14.00 Lombard: Życie pod zastaw
16.00 Rodzinny interes - serial
18.00 Lombard: Życie pod zastaw
20.00 Wszystko zostanie w rodzinie - komedia, Francja 2015, reż. Nicolas Benamou, Philippe Lacheau, wyk. Alice David, Christian Clavier, Philippe Lacheau, Vincent Desagnat (HIT)
21.55 Nicky Larson i perfumy miłości - komedia, Francja 2019, reż. Philippe Lacheau, wyk. Elodie Fontan, Pamela Anderson, Philippe Lacheau
23.50 Operacja "Corned Beef - komedia sensacyjna, Francja 1991, reż. Jean - Marie Poiré, wyk. Christian Clavier, Isabelle Renauld, Jacques François, Jean Reno
2.00 Dzielnica strachu - serial
3.00 Lombard: Życie pod zastaw
4.00 Taki jest świat

TRWAM

14.20 Muzyczne chwile **14.30** Wieluń był pierwszy **15.00** Siła modlitwy **15.50** Ma się rozumieć **16.00** Informacje dnia **16.10** Z wędką nad wodę **16.35** Regał **17.05** Akademia pro - life **17.15** Muzyczne chwile **17.30** Odpowiedzialni za Kościół **17.55** Poczet Wielkich Polaków **18.00** Anioł Pański **18.05** Informacje dnia **18.15** Rozmowy niedokończone **19.25** Święty na każdy dzień **19.30** Przyjaciele i bohaterowie **20.00** Informacje dnia **20.20** Różaniec **20.50** Głos Polski **21.00** Apel Jasnogórski **21.20** Informacje dnia **21.40** Polski Punkt Widzenia **22.00** Telewizyjny Uniwersytet Biblijny **23.00** Kaplica Pamięci

eprasa.pl 0bc4808156

TVP 1

7.00 Transmisja Mszy Świętej
7.30 Agape Blisko Ciebie
8.00 Agrobiznes Extra, Pogoda
8.15 Gra słów. Krzyżówka
8.40 Ranczo (114) – serial
9.35 Komisarz Alex (163) – serial
10.35 Ojciec Mateusz (289) – serial
11.30 Kuchnia Jagiellonów (20)
12.05 Agrobiznes
12.30 Agropogoda
12.35 Rok w ogrodzie Extra
12.50 Niedźwiedź we mnie – dok.
14.00 Złoty chłopak (100) – serial
15.00 Jaka to melodia?
15.35 Gra słów. Krzyżówka
16.05 Dziedzictwo (197) – serial
17.00 Teleexpress, Pogoda
17.20 Jaka to melodia?
17.55 Skoki Narciarskie – PŚ, Zakopane
19.30 Program informacyjny 19.30
19.55 Gość
20.05 Pogoda, Sport
20.35 Lokatorka III (3) – serial
21.30 Miś – komedia, reż. Stanisław Bareja, wyk. Stanisław Tym, Barbara Burska, Christine Paul, Krzysztof Kowalewski, Bronisław Pawlik, Zenon Wiktorczyk, Janusz Zakrzeński, Wojciech Pokora (HIT)
23.40 Zatoka szpiegów (2) – serial
0.40 Projekt Larson – dramat, USA, reż. Ben Lewin, wyk. Paul Rudd, Pierfrancesco Favino, Tom Wilkinson, Connie Nielsen
2.25 Pracownik miesiąca 2004 – komedia, USA, reż. Mitch Rouse, wyk. Christina Applegate, Jenna Fischer, Matt Dillon
4.15 Nowa – Pożegnanie – serial

TVP 2

4.30 Na dobre i na złe (774) – serial
5.25 M jak miłość (1495) – serial
6.20 Anna Dymna – spotkajmy się
6.55 Rodzinka.pl s.V (127) – serial
7.30 Pytanie na śniadanie
11.15 Natura bez granic
11.50 Barwy szczęścia (2922) – serial
12.30 Koło fortuny – teleturniej
13.15 Akacjowa 38 (262) – serial
14.05 Va Banque(291) – teleturniej
14.35 Na sygnale (269) – serial
15.05 Doktor z alpejskiej wioski – nowy rozdział (229) – W sieci, cz. 1 – serial
16.00 Koło fortuny – teleturniej
16.35 Familiada – teleturniej
17.15 Zakazany owoc (388) – serial
18.00 Panorama
18.20 Va Banque(292) – teleturniej
18.45 Akacjowa 38 (284) – serial
19.35 Barwy szczęścia (2922) – serial
20.10 Barwy szczęścia (2923) – serial
20.50 Postaw na milion – teleturniej
21.50 Tak to leciało! – teleturniej
22.55 Kino relaks – Kwartet – komedia, Wielka Brytania, reż. Dustin Hoffman, wyk. Billy Connolly, Maggie Smith, Michael Gambon, Tom Courtenay (HIT)
0.45 Papillon. Motylek – dramat, Hiszpania, USA, Czechy, reż. Michael Noer, wyk. Rami Malek, Charlie Hunnam, Tommy Flanagan, Michael Socha
3.05 Córka rybaka – film obyczajowy, Niemcy, reż. Jan Ruzicka, wyk. Alvara Höfels, Max von Thun, Golo Euler
4.45 Zakończenie dnia

Piątek, 19.01

TVN 7

5.00 Szkoła – program obyczajowy
6.55 Szpital – program obyczajowy
7.50 Ukryta prawda
10.45 Ewa Sama piecze
10.50 Zapisane w gwiazdach
11.50 Opowieści małżeńskie
12.50 Szpital – program obyczajowy
13.50 Sąd rodzinny
14.50 Sędzia Anna Maria Wesołowska
15.50 Paloma – serial
16.55 Szpital – program obyczajowy
18.55 Ukryta prawda
19.55 Ewa Sama piecze
20.00 Holiday – komedia romantyczna, USA 2006, reż. Nancy Meyers, wyk. Cameron Diaz, Kate Winslet, Jude Law, Jack Black, Eli Wallach, Edward Burns, Rufus Sewell (HIT)
22.55 Od kołyski aż po grób – film sensacyjny, USA 2003, reż. Andrzej Bartkowiak, wyk. Jet Li, DMX, Anthony Anderson, Kelly Hu, Tom Arnold
0.55 Zaginieni – serial
1.55 Medium z Long Island
2.55 Trzy noce z duchami
3.45 Druga strona medalu

TV PULS

6.00 Nash Bridges – serial
8.00 Kobra – oddział specjalny – serial
10.00 Zbuntowany anioł – serial
12.00 Kurierzy – serial
14.00 Lombard: Życie pod zastaw
16.00 Rodzinny interes – serial
18.00 Lombard: Życie pod zastaw
20.00 W potrzasku – thriller, USA 2020, reż. Isaac Florentine, wyk. Mario Van Peebles, Perez Perez, Scott Adkins, Steven Elder (HIT)
21.45 Krzyżowy ogień – film sensacyjny, USA 2011, reż. Ernie Barbarash, wyk. Andrew French, Ivan Kaye, Jean - Claude Van Damme, Kevin Chapman
23.45 Prowokacja – film sensacyjny, USA 2005, reż. Don E. FauntLeRoy, wyk. Steven Seagal, Sarah Buxton
1.25 Menu na miarę
2.05 Z archiwum policji
2.35 Menu na miarę
3.15 Z archiwum policji
4.00 Menu na miarę
4.35 Z archiwum policji
5.00 Dyżur

TRWAM

15.00 Korona do Bożego Miłosierdzia **15.20** Mocni w Wierze **15.50** Ma się rozumieć **16.00** Informacje dnia **16.10** Siódmy Sakrament **16.40** Prosto o gospodarce **17.00** Pustynia Boga **17.30** Geopolityka **17.55** Poczet Wielkich Polaków **18.00** Anioł Pański **18.05** Informacje dnia **18.15** Westerplatte Młodych **19.00** Warto zauważyć... **19.30** Brat Franciszek **20.00** Informacje dnia **20.20** Różaniec **20.50** Myśląc Ojczyzna **21.00** Apel Jasnogórski **21.20** Informacje dnia **21.40** Polski Punkt Widzenia **22.00** Cały dla Ciebie **22.55** Przegląd Katolickiego Tygodnika "Niedziela" **23.00** Zrób jeden mały krok **23.25** Regał

POLSAT

6.00 Nowy dzień z Polsat News
8.40 Malanowski i Partnerzy
9.40 Sekrety rodziny
10.40 Dlaczego ja?
11.40 Gliniarze
12.50 Wydarzenia
13.20 Interwencja
13.40 Trudne sprawy
14.40 Dlaczego ja?
15.50 Wydarzenia, Pogoda
16.15 Interwencja
16.30 Na ratunek 112
17.00 Gliniarze
18.00 Pierwsza miłość
18.50 Wydarzenia, Sport, Pogoda
19.25 Gość Wydarzeń
20.00 Farma

21.05 Kingsman: Złoty krąg – komedia sensacyjna, USA, Wielka Brytania, 2017, reż. Matthew Vaughn, wyk. Taron Egerton, Mark Strong, Julianne Moore, Halle Berry (HIT)
0.10 Hotel Mumbaj – thriller, Australia, USA, Wielka Brytania, Indie, Singapur, 2018, reż. Anthony Maras, wyk. Dev Patel, Armie Hammer, Nazanin Boniadi, Anupam Kher
2.55 Nasz nowy dom
3.55 Zjedz Kambodżę
4.40 Disco gramy

TVN

5.35 Uwaga!
5.50 Ukryta prawda
6.50 Kuchenne rewolucje
7.45 Dzień Dobry TVN
11.30 Ukryta prawda
14.35 Szpital – program obyczajowy
15.40 Doradca smaku
15.45 Kuchenne rewolucje
16.50 Ukryta prawda
17.55 Detektywi - serial
19.00 Fakty, Sport, Pogoda
19.50 Uwaga!

20.00 Batman kontra Superman: Świt sprawiedliwości – film przygodowy, USA 2016, reż. Zack Snyder, wyk. Ben Affleck, Henry Cavill, Amy Adams, Jesse Eisenberg, Diane Lane, Laurence Fishburne, Jeremy Irons (HIT)
23.15 Drogówka – dramat kryminalny, Polska 2012, reż. Wojciech Smarzowski, wyk. Bartłomiej Topa, Arkadiusz Jakubik, Julia Kijowska, Jacek Braciak, Marcin Dorociński, Marian Dziędziel, Agata Kulesza, Izabela Kuna, Maciej Stuhr, Adam Woronowicz
1.35 Kuba Wojewódzki
2.40 Dowody zbrodni – serial
3.35 Uwaga!
3.50 Nauka jazdy

SUPER POLSAT

6.00 SuperLudzie **6.30** Na ratunek 112 **8.30** Hell's Kitchen - Piekielna Kuchnia **10.00** Wydarzenia 24 **10.30** Nasz nowy dom **11.30** Dagmara szuka męża **12.30** Podcast Olimpijski **13.00** Świat według Kiepskich **13.45** Z klimatem i z pasją **14.15** Hell's Kitchen - Piekielna Kuchnia **15.50** Wydarzenia **16.10** Więcej wydarzeń **16.20** Gość Wydarzeń 24 **16.50** Nasz nowy dom **17.50** Świat według Kiepskich **20.00** Gala boksu /Grodzisk Mazowiecki (Tomasz Turkowski) **0.00** Spider - Man: Homecoming - film sci - fi **2.50** Świat według Kiepskich **4.00** Nasz nowy dom **5.00** Na ratunek 112 **5.30** Na ratunek 112

TVP SPORT

6.05 Piłka nożna - Puchar Hiszpanii **10.25** Skoki Narciarskie - PŚ - Zakopane 2002 **12.20** Skoki Narciarskie - PŚ, Zakopane 2023 - Podsumowanie **14.15** Biathlon - PŚ, Anterselva **16.00** Skoki Narciarskie - PŚ, Zakopane **19.45** Biathlon - PŚ, Anterselva **21.20** Sportowy Wieczór **22.00** RING TVP SPORT - magazyn **22.50** Skoki Narciarskie - PŚ, Zakopane **23.55** Boks - Gala w Manchesterze. walka. Parker - Massey **0.55** Boks - Gala w Manchesterze: walka wieczoru: C. Eubank Jr. - L. Smith **2.00** Boks - Gala w Rosenbergu, Teksas . podsumowanie **3.55** Boks - Gala w Pembroke Pines, Floryda

TTV

5.05 Dobra robota **6.00** Express **6.15** Diabelnie boskie - serial **6.40** 10 wizyt Michela Morana **7.00** Ukryta prawda **8.00** Szpital - program obyczajowy **10.00** SOS. Ekipy w akcji **11.00** Damy i wieśniaczki **13.00** Królowe życia - serial **13.30** Sekrety życia **14.35** Za głosem serca - serial **15.45** Express **16.05** Raport smogowy **16.06** Zakup w ciemno **17.15** DeFacto **17.45** Express **18.00** Sport **18.05** Usterka **18.40** Złomowisko PL **19.45** Express **20.05** Usterka **20.40** Gogglebox. Przed telewizorem **21.45** Express **22.05** Diabelnie boskie - serial **23.00** Damy i wieśniaczki. PL **0.00** Gogglebox. Przed telewizorem

STOPKLATKA

6.55 Kabaretowe hity **7.55** MASH - serial **9.00** Mała wielka miłość - komedia romantyczna **11.30** Jedz, módl się, kochaj - melodramat **14.25** Statyści - komedia obyczajowa, Polska **16.50** To nie ze mną - serial **18.00** Hitler. Wódz - serial **20.00** Show - film sensacyjny **22.40** Paranormal Activity 2 - horro

TV 4

9.50 Trudne sprawy **11.50** Policjantki i Policjanci **12.55** Gliniarze **13.55** Na ratunek 112 **14.25** Malanowski i Partnerzy **15.25** Uroczysko **16.00** Policjantki i Policjanci **17.00** Sekrety rodziny **18.00** Łowcy Skarbów **19.00** Policjantki i Policjanci **20.00** Uroczysko **22.00** Sprawiedliwi - Wydział Kryminalny

TV6

6.00 Strażnik Teksasu **8.00** Policjantki i Policjanci **9.00** Kobra - oddział specjalny **11.05** Więzienie **13.00** Policjantki i Policjanci **15.00** Kobra - oddział specjalny **17.00** Magnum: Detektyw z Hawajów **18.00** Strażnik Teksasu **20.00** Kryminalne zagadki Miami **23.00** Blok 99 - dramat kryminalny, USA

TVP 1

7.00 Transmisja Mszy Świętej
7.40 Rok w ogrodzie
8.05 Rok w ogrodzie Extra
8.20 Pełnosprawni – magazyn
8.45 Magiczne chwile – film dok.
9.50 Ranczo s.IX (115) – serial
10.50 Komisarz Alex (164) – serial
11.50 Ojciec Mateusz (290) – Stalkerka – serial
12.45 Pojedynek w Abilene – film fabularny, USA
14.25 Okrasa łamie przepisy
14.50 Chłopi (13) – Zemsta – serial
15.55 Skoki Narciarskie – PŚ, Zakopane
17.00 Teleexpress
17.05 Skoki Narciarskie – PŚ, Zakopane
18.40 Jaka to melodia?
19.30 Program informacyjny 19.30
19.50 Gość
20.05 Pogoda, Sport
20.20 Komisarz Alex (244) – serial
21.20 Need for Speed – film fabularny, USA, Indie, reż. Scott Waugh, wyk. Aaron Paul, Dominic Cooper, Michael Keaton, Imogen Poots, Rami Malek (HIT)
23.40 Droga mistrza Chuck – dramat, USA, reż. Philippe Falardeau, wyk. Liev Schreiber, Elisabeth Moss, Ron Perlman, Naomi Watts
1.30 Miś – komedia, reż. Stanisław Bareja, wyk. Stanisław Tym, Barbara Burska, Christine Paul, Krzysztof Kowalewski, Bronisław Pawlik, Zenon Wiktorczyk, Janusz Zakrzeński, Wojciech Pokora
3.35 Jaka to melodia?

TVP 2

4.50 Barwy szczęścia (2919 – 2921) – serial
6.30 M jak miłość (1772) – serial
7.30 Pytanie na śniadanie
11.50 Zrujnowani odbudowani
12.30 Daleko od szosy (2) – Prawo jazdy – serial
14.00 Familiada – teleturniej
14.35 Koło fortuny – teleturniej
15.15 Szansa na sukces. Opole 2024 – Sławomir Sokołowski
16.20 Na dobre i na złe (905) – serial
17.15 Sylwester Marzeń z Dwójką,
17.50 Słowo na niedzielę – Jeden zwykły Jonasz
18.10 Lepsza połowa s.I (10) – serial
18.45 Akacjowa 38 (285) – serial
19.40 Sylwester Marzeń z Dwójką
20.00 The Voice Senior s. V – Przesłuchania w ciemno (HIT)
21.05 The Voice Senior s. V – Przesłuchania w ciemno
22.20 Panorama
23.00 Okrucieństwo nie do przyjęcia – komedia, USA, reż. Joel Coen, wyk. George Clooney, Catherine Zeta - Jones, Geoffray Rush, Billy Bob Thornton
0.50 Dorwać Gringo – film fabularny, USA, reż. Adrian Grunberg, wyk. Dolores Heredia, Mel Gibson, Kevin Hernandez
2.40 Kwartet – komedia, Wielka Brytania, reż. Dustin Hoffman, wyk. Billy Connolly, Maggie Smith, Michael Gambon, Tom Courtenay
4.30 Rodzinka.pl – serial
5.00 Zakończenie dnia

POLSAT

6.00 Nowy dzień z Polsat News
8.15 Fernando – film anim.
10.40 Teściowie
11.40 Bogaty dom – Biedny Dom
12.45 Drwale i inne opowieści Bieszczadu
13.40 Polacy za granicą
14.40 Rolnicy. Podlasie
15.45 Dagmara szuka męża
16.45 Więzienie kobiet
17.45 Chłopaki do wzięcia
18.50 Wydarzenia
19.15 Prezydenci i Premierzy

20.00 Sekretne życie zwierzaków domowych – film anim. - Jeżeli ktoś myśli, że kiedy zostawia swoje ukochane zwierzaki w domu, one zajmują się wyłącznie tęsknotą za nim, cóż, jest w błędzie. (HIT)
21.55 Bad Boys II – komedia sensacyjna, USA, 2003, reż. Michael Bay, wyk. Martin Lawrence, Will Smith, Jordi Molla, Gabrielle Union
1.10 Zasady walki II – Zdrada – thriller, Kanada, 2008, reż. Josef Rusnak, wyk. Wesley Snipes, Lochlyn Munro, Athena Karkanis, Winston Rekert
3.25 Świat według Kiepskich
4.45 Disco Gramy

TVN

5.45 Uwaga!
6.00 New Looney Tunes II – anim.
6.50 Kuchenne rewolucje – program kulinarno - rozrywkowy
7.45 Dzień Dobry TVN
11.35 Na Wspólnej Omnibus – serial
13.10 Na tropie dzikich zwierząt
13.45 Camera Cafe. Nowe parzenie
15.15 Lassie, wróć! – film familijny
17.15 Akademia policyjna II: Pierwsze zadanie – komedia
19.00 Fakty, Sport, Pogoda
19.45 Uwaga!

20.00 Lepiej późno niż później – komediodramat, USA 2003, reż. Nancy Meyers, wyk. Jack Nicholson, Diane Keaton, Keanu Reeves, Frances McDormand, Amanda Peet (HIT)
22.55 Dusza towarzystwa – komedia, USA 2018, reż. Ben Falcone, wyk. Melissa McCarthy, Gillian Jacobs, Julie Bowen, Debby Ryan, Christina Aguilera
1.10 Żyleta – film sci - fi, USA 1996, reż. David Hogan, wyk. Pamela Anderson, Temuera Morrison, Victoria Rowell, Jack Noseworthy, Steve Railsback
3.10 Rzeczy, których nie nauczył mnie ojciec – serial
3.45 Uwaga!
4.00 Szpital – program obyczajowy

SUPER POLSAT

6.00 SuperLudzie **6.30** Podcast Olimpijski **7.05** Wszyscy razem, śladem Blue! **8.05** Koralowy obóz **8.35** SpongeBob Kanciastoporty **9.35** Harmidom **12.00** Świat według Kiepskich **12.30** Sołtysi **13.40** Spider - Man: Homecoming - film sci - fi **16.25** Speed 2: wyścig z czasem - film sensacyjny **19.00** Świat według Kiepskich **20.00** Faceci w czerni - komedia sci - fi, USA, 1997, reż. Barry Sonnenfeld, wyk. Tommy Lee Jones, Will Smith, John Alexander **22.05** Uniwersalny żołnierz: Powrót - film sci - fi **23.55** Szósty dzień - film sci - fi **2.30** Świat według Kiepskich **4.00** Nasz nowy dom **5.00** Na ratunek 11

TVP SPORT

6.40 Kolarstwo torowe - ME, Apeldoorn **8.50** Biegi narciarskie - Ski Classics - Engadin La Diagonella, 55km **11.40** Skoki Narciarskie - PŚ, Zakopane **12.50** Biathlon - PŚ, Anterselva **13.55** Skoki Narciarskie - PŚ, Zakopane **14.40** Biathlon - PŚ, Anterselva **15.55** Skoki Narciarskie - PŚ, Zakopane **18.55** Piłka nożna - Fogo Futsal Ekstraklasa: BSF Bochnia - Dreman Opole Komprachcice **21.05** Biathlon - PŚ, Anterselva **22.55** Sportowy Wieczór **23.40** Skoki Narciarskie - PŚ, Zakopane - konkurs drużynowy **0.35** Skoki Narciarskie - PŚ, Zakopane - konkurs drużynowy **1.35** Boks - Gala w Glendale, Arizona

STOPKLATKA

6.00 Przygody Merlina - serial **8.00** Komisarz Rex - serial **10.00** Hudson i Rex - serial **12.00** To nie ze mną - serial **12.40** Silverado - dramat **15.30** Mistrz kierownicy ucieka 2 - komedia **17.40** Dzień zagłady - dramat sci - fi **20.00** Stan zagrożenia - kryminał **22.55** Święci z Bostonu - film sensacyjny

TV 4

6.00 Galileo **11.05** Twoja Twarz Brzmi Znajomo **13.05** Ninja Warrior Polska **15.00** The Real Housewives Żony Warszawy **16.00** Nasz nowy dom **17.00** STOP Drogówka **18.00** Policjantki i Policjanci **22.05** Sprawiedliwi - Wydział Kryminalny **0.05** Love Island. Wyspa miłości **1.05** Love Island. Wyspa miłości

Sobota, 20.01

TVN 7

5.10 Wiza na miłość: na odwrót
7.00 Tom i Jerry Show – animacja
7.30 Dennis rozrabiaka – komedia
9.30 Ten moment
10.05 Ukryta prawda
15.10 Nastolatki rządzą... kasą
16.10 Step Up II – film obyczajowy, USA 2008, reż. Jon M. Chu
18.15 Głupi i głupszy II: Kiedy Harry poznał Lloyda – komedia
20.00 Ocean's Eleven: Ryzykowna gra – film sensacyjny, USA 2001, reż. Steven Soderbergh, wyk. George Clooney, Brad Pitt, Julia Roberts, Matt Damon, Andy Garcia, Don Cheadle, Eddie Jemison, Bernie Mac, Elliott Gould, Carl Reiner, (HIT)
22.30 Batman kontra Superman: Świt sprawiedliwości – film przygodowy, USA 2016, reż. Zack Snyder, wyk. Ben Affleck, Henry Cavill, Amy Adams, Jesse Eisenberg, Diane Lane
1.30 Zaginieni – serial
2.30 Medium z Long Island
3.25 Trzy noce z duchami
4.15 Druga strona medalu

TV PULS

6.00 Taki jest świat
7.00 Kobra – oddział specjalny – serial
10.00 Lombard: Życie pod zastaw
12.00 Lombard: Życie pod zastaw
14.00 Lombard: Życie pod zastaw
16.00 Lombard: Życie pod zastaw
18.00 Lombard: Życie pod zastaw
20.00 Pomścić córkę – film sensacyjny, USA 2022, reż. Jared Cohn, wyk. Bruce Willis, Clive Standen, Mike Tyson, Theo Rossi, Thomas Jane (HIT)
22.00 Poza prawem – film sensacyjny, USA 2021, reż. Mike Burns, wyk. Bruce Willis, Jaime King, Lala Kent, Tyler Jon Olson
0.00 Mścicielka – film kryminalny, 2016, reż. Walter Hill, wyk. Caitlin Gerard, Michelle Rodriguez, Sigourney Weaver, Tony Shalhoub
1.55 Menu na miarę
2.40 Taki jest świat
3.15 Menu na miarę
4.00 Menu na miarę
4.35 Z archiwum policji
5.00 Dyżur
5.55 Dyżur

TRWAM

15.30 Wierzę w Boga **15.45** Muzyczne chwile **16.00** Informacje dnia **16.10** Historia PL **17.00** Z Parlamentu Europejskiego **17.30** Nowa Ewangelizacja **17.55** Poczet Wielkich Polaków **18.00** Anioł Pański **18.05** Informacje dnia **18.15** Rozmowy niedokończone **19.25** Święty na każdy dzień **19.30** Manna z Nieba **19.45** Modlitwa z telefonicznym udziałem dzieci **20.00** Informacje dnia **20.20** Różaniec **20.50** Myśląc Ojczyzna **21.00** Apel Jasnogórski **21.20** Informacje dnia **21.40** Polski Punkt Widzenia **22.00** Terrorysta od Pana Boga **22.50** Muzyczne chwile **23.00** Odpowiedzialni za Kościół **23.30** Od miłości do wieczności

TTV

5.40 Paloma - serial **6.35** Express **6.55** DeFacto **7.25** Super Rolnicy **8.25** 10 wizyt Michela Morana **8.45** Gogglebox. Przed telewizorem **9.45** Express **10.00** Ciężarówką przez RPA **11.00** Nic do zgłoszenia **12.05** Zakup w ciemno **14.05** Rzeczy, których nie nauczył mnie ojciec **14.40** Gogglebox. Przed telewizorem **15.45** Express **16.05** Gogglebox. Przed telewizorem **17.15** Diabelnie boskie **17.45** Express **18.05** Diabelnie boskie **18.35** Damy i wieśniaczki. PL **19.45** Express **20.00** Zakup w ciemno **21.00** Gogglebox. Przed telewizorem **22.00** Damy i wieśniaczki. PL **23.00** Gogglebox. Przed telewizorem

eprasa.pl 0bc4808156

TVP 1

7.00 Transmisja Mszy Świętej
8.00 Tydzień
8.30 Zakochaj się w Polsce (309) – Gołdap – magazyn
9.10 Mój przyjaciel orzeł – dramat
11.00 U Pana Boga w ogródku (3) – serial
11.55 Między ziemią a niebem
12.00 Anioł Pański
12.15 Między ziemią a niebem
12.50 Misja Brazylia – Życie na faweli
13.15 Raj na Ziemi. Dziewicza planeta – Alaska
14.20 Komisarz Alex (244) – serial
15.15 Okrasa łamie przepisy
15.45 Skoki Narciarskie – PŚ, Zakopane
17.00 Teleexpress
17.05 Skoki Narciarskie – PŚ, Zakopane
18.40 Jaka to melodia?
19.30 Program informacyjny 19.30
19.50 Gość
20.00 Pogoda, Sport
20.20 Zatoka szpiegów (3) – serial
21.20 Słońce też jest gwiazdą
HIT – film obyczajowy, USA, reż. Ry Russo - Young, wyk. Yara Shahidi, Anais Lee
23.10 Need for Speed – film fabularny, USA, Indie, reż. Scott Waugh, wyk. Aaron Paul, Dominic Cooper, Michael Keaton, Imogen Poots
1.30 Droga mistrza – dramat, USA, reż. Philippe Falardeau, wyk. Liev Schreiber, Elisabeth Moss, Ron Perlman, Naomi Watts
3.20 Jaka to melodia?

POLSAT

6.00 Nowy dzień z Polsat News
8.55 Angry Birds 2: Film – anim.
11.15 Noc w muzeum 2 – film przygodowy, USA, Kanada, 2009, reż. Shawn Levy, wyk. Ben Stiller, Amy Adams, Owen Wilson, Hank Azaria
13.30 Sekretne życie zwierzaków domowych – film anim.
15.10 Łowca i Królowa Lodu – film fantasy, USA, 2016, reż. Cedric Nicolas - Troya, wyk. Chris Hemsworth, Charlize Theron, Jessica Chastain, Emily Blunt
17.40 Nasz nowy dom
18.50 Wydarzenia, Sport, Pogoda
19.30 Państwo w Państwie

20.00 Wkręceni – komedia, Polska, 2013, reż. Piotr Wereśniak, wyk. Piotr Adamczyk, Bartosz Opania, Paweł Domagała, Krzysztof Stelmaszyk
HIT
22.10 Desperado – film sensacyjny, USA, 1995, reż. Robert Rodriguez, wyk. Antonio Banderas, Salma Hayek, Quentin Tarantino, Joaquim de Almeida
0.40 Bitwa o Ziemię – film sci - fi, USA, reż. Roger Christian, wyk. John Travolta, Forest Whitaker, Barry Pepper, Kim Coates
3.05 Świat według Kiepskich
4.45 Disco Gramy

SUPER POLSAT

6.00 Małe Wielkie Marzenia **7.05** Wszyscy razem, śladem Blue! **8.05** Koralowy obóz **8.35** SpongeBob Kanciastoporty **9.35** Harmidom **10.05** #JesteśmyDlaDzieci **10.30** Kung Fu Panda: Sekrety Mistrzów - film anim. **11.00** Stuart Malutki 2 - film przygodowy **12.45** Jumanji - film przygodowy **14.55** Gęsia skórka - horror **17.10** Faceci w czerni 2 - komedia sci - fi **19.00** Świat według Kiepskich **20.05** Speed 2: wyścig z czasem - film sensacyjny **22.45** Ewolucja - komedia sci - fi **1.00** Dagmara szuka męża **2.00** Świat według Kiepskich **4.00** Nasz nowy dom **5.00** Na ratunek 112 **5.30** Na ratunek 112

STOPKLATKA

10.00 Hudson i Rex - serial **11.50** Przetrwać w dziczy: kraina słoni - komedia przygodowa **13.40** Znachor - melodramat **16.30** Yamakasi - Współcześni Samurajowie - film sensacyjny **18.25** Starsza pani musi zniknąć - czarna komedia **20.00** Czas zabijania - dramat kryminalny **23.05** Psy - dramat sensacyjny

TVP 2

5.25 Barwy szczęścia (2922 – 2923) – serial
6.35 M jak miłość (1773) – serial
7.30 Pytanie na śniadanie
11.40 The Voice Senior s. V – Przesłuchania w ciemno
12.45 The Voice Senior s. V – Przesłuchania w ciemno
14.00 Familiada – teleturniej
14.35 Koło fortuny – teleturniej
15.15 Szansa na sukces. Opole 2024 – Wojciech Trzciński
16.15 Tak to leciało! – teleturniej
17.15 Film fabularny
19.20 Rodzinka.pl (80) – Zachcianki – serial
20.05 Postaw na milion – teleturniej
21.00 Bardotka (2) – serial
22.20 Panorama
23.00 Kino bez granic – Urodzeni zwycięzcy – komedia, USA, reż. Anna Boden, Ryan Fleck, wyk. Ryan Reynolds, Yvonne Landry, Ben Mendelsohn, Jayson Warner Smith
HIT - Hazardzista popada w długi. Musi połączyć siły z charyzmatycznym pokerzystą. Jadą do Nowego Orleanu, gdzie liczą na szczęście.
1.00 Królowa i konkwistador (25) – serial
1.45 Królowa i konkwistador (26) – serial
2.45 Kołysanka – Film fantasy, reż. Juliusz Machulski, wyk. Robert Więckiewicz, Małgorzata Buczkowska, Janusz Chabior, Filip Ochiński
4.30 Zakończenie dnia

TVN

5.40 Uwaga!
5.55 Wyluzuj, Scooby Doo! – serial
6.20 Na tropie dzikich zwierząt
6.50 Kuchenne rewolucje – program kulinarno - rozrywkowy
7.45 Dzień Dobry TVN
11.30 Razem odNowa
12.35 Co za tydzień
13.15 Camera Cafe. Nowe parzenie
13.50 Alvin i wiewiórki III – film przygodowy, USA 2011
15.35 Happy Feet: Tupot małych stóp – komedia, USA 2006
17.55 Kuchenne rewolucje – program kulinarno - rozrywkowy
19.00 Fakty, Sport, Pogoda
19.45 Uwaga!
20.00 Czarnobyl – miniserial

21.35 Za szybcy, za wściekli – film sensacyjny, USA, Niemcy 2003, reż. John Singleton, wyk. Paul Walker, Tyrese Gibson, Eva Mendes, Cole Hauser, James Remar, Devon Aoki
HIT
23.45 Haker – film sensacyjny, USA 2015, reż. Michael Mann, wyk. Chris Hemsworth, Leehom Wang, Wei Tang, Viola Davis, Holt McCallany
2.25 MasterChef
3.40 Uwaga!
3.55 Nauka jazdy

TVP SPORT

6.40 Strongman - Liga Mistrzów 2023 **7.40** Piłka nożna - Puchar Hiszpanii **10.10** Stanisław Marusarz - reportaż **10.35** Skoki Narciarskie - PŚ, Zakopane **12.25** Biathlon - PŚ, Anterselva **13.30** 7 dni sport **14.40** Biathlon - PŚ, Anterselva **15.35** Skoki Narciarskie - PŚ, Zakopane **18.50** Biathlon - PŚ, Anterselva **20.40** Sportowy Wieczór **21.25** Skoki Narciarskie - PŚ, Zakopane **23.10** Boks - Gala KnockOut Boxing Night 30, Jastrzębie Zdrój - walka: K. Włodarczyk - F. Maldonado **23.55** Boks - Gala KnockOut Boxing Night 30, Jastrzębie Zdrój **0.45** Boks - Gala w Glendale - podsumowanie

TV 4

9.50 Galileo **11.55** Mission: Impossible - film sensacyjny **14.10** Mission: Impossible - Ghost Protocol - film sensacyjny **17.00** The Real Housewives Żony Warszawy **18.00** Łowcy Skarbów **20.00** 6 kul - film sensacyjny **22.20** Oldboy: Zemsta jest cierpliwa - dramat sensacyjny

Niedziela, 21.01

TVN 7

5.10 Wiza na miłość: na odwrót
7.00 Tom i Jerry Show – animacja
7.30 DUFF (#ta brzydka i gruba) – komedia, USA 2015
9.40 Ten moment
10.10 Ukryta prawda
15.10 Fred Claus, brat świętego Mikołaja – komedia, USA
17.35 Ocean's Eleven: Ryzykowna gra – film sensacyjny
20.00 Zjawa – film przygodowy, USA, Hong Kong, Tajwan 2015, reż. Alejandro Gonzalez Inarritu, wyk. Leonardo DiCaprio, Tom Hardy, Domhnall Gleeson, Will Poulter, Duane Howard
HIT
23.20 Halloween – horror, USA, Wielka Brytania 2018, reż. David Gordon Green, wyk. Jamie Lee Curtis, Judy Greer, Andi Matichak, James Jude Courtney, Nick Castle, Will Patton
1.25 Zaginieni – serial
2.25 Medium z Long Island
3.15 Trzy noce z duchami
4.05 Druga strona medalu
4.30 Druga strona medalu

TV PULS

6.30 Kobra – oddział specjalny – serial
8.30 Najpiękniejsze baśnie braci Grimm: Królewna Śnieżka – baśń, Niemcy 2009
9.45 Heidi – film familijny, USA 2005, reż. Paul Marcus
11.50 Nowe przygody Aladyna – film przygodowy, Francja
13.55 Starożytne histerie: przygody frywolnych Rzymian – komedia, 2019
15.50 Dusigrosz – komedia, Francja 2016, reż. Fred Cavay...
17.35 W imię króla – film przygodowy, USA, Kanada, Niemcy
20.00 Boudica: Królowa wojny – film fabularny, 2023, reż. Jesse V. Johnson, wyk. Lucy Martin, Nick Moran, Olga Kurylenko
HIT
22.05 Polowanie na czarownice – film fantasy, USA 2011
0.05 Odwet – film akcji, USA 2018
2.00 Dyżur
3.00 Taki jest świat
3.50 Z archiwum policji
5.00 Dzielnica strachu – serial

TRWAM

16.10 Koncert życzeń **16.45** Życie według świętego Jana Pawła II **17.00** Dom Paderewskiego w Ojczyźnie **17.30** Sól Ziemi **17.55** Poczet Wielkich Polaków **18.00** Anioł Pański **18.05** Informacje dnia **18.15** Rozmowy niedokończone **19.25** Święty na każdy dzień **19.30** Moja katolicka rodzina **20.00** Informacje dnia **20.20** Różaniec **20.50** Myśląc Ojczyzna **21.00** Apel Jasnogórski **21.20** Informacje dnia **21.40** Retrospekcja **21.45** Stan Bezpieczeństwa Państwa **21.55** Święty na każdy dzień **22.00** Polacy w Bitwie o Anglię **22.45** Jak wygrać małżeństwo **23.00** Jak my to widzimy **23.30** Tam, gdzie Bóg płacze

TTV

5.20 Damy i wieśniaczki. Za granicą **6.05** 10 wizyt Michela Morana **6.25** Express **6.45** DeFacto **7.40** Nic do zgłoszenia **8.45** Gogglebox. Przed telewizorem **9.45** Express **10.05** Gogglebox. Przed telewizorem **11.05** Ciężarówką przez RPA **12.05** Zakup w ciemno **13.05** Damy i wieśniaczki. PL **14.10** Diabelnie boskie **14.40** Kanapowczynie **15.45** Express **16.05** Gogglebox. Przed telewizorem **17.05** Życie na kredycie **17.45** Express **18.05** Życie na kredycie **18.40** 99 - Gra o wszystko. VIP **19.45** Express **20.00** Zakup w ciemno **21.00** Gogglebox. Przed telewizorem **22.00** Ciężarówką przez RPA **23.00** Damy i wieśniaczki. PL

TV6

6.00 Zoo po godzinach **7.00** Columbo **9.00** Columbo **11.00** Magnum: Detektyw z Hawajów **14.00** Policjantki i Policjanci **20.00** CSI: Kryminalne zagadki Nowego Jorku **23.00** Dziedzictwo - thriller **1.20** Włatcy móch **2.25** Włatcy móch **3.00** Benny Hill **3.40** Instrukcja kochania **5.45** Telezakupy TV Okazje

TVP 1

7.00 Transmisja Mszy Świętej
7.30 Studio Raban – magazyn
8.15 Gra słów. Krzyżówka
8.40 Ranczo s.IX (116) – serial
9.35 Komisarz Alex (165) – serial
10.35 Ojciec Mateusz (291) – serial
11.25 Korona królów. Jagiellonowie (120) – serial
12.10 Agrobiznes
12.35 Program rolny
12.55 Raj na Ziemi. Dziewicza planeta – Alaska
14.00 Złoty chłopak (101) – serial
15.35 Gra słów. Krzyżówka
16.05 Dziedzictwo (198) – serial
17.00 Teleexpress, Pogoda
17.20 Jaka to melodia?
17.55 Klan (4262) – telenowela
18.25 Leśniczówka (816) – serial
19.00 Jeden z dziesięciu – teleturniej
19.30 Program informacyjny 19.30
19.55 Gość
20.15 Pogoda, Sport
20.30 Korona królów. Jagiellonowie (121) – serial
21.10 Teatr Telewizji – Wariacje
HIT Tischnerowskie. Kabaret filozoficzny – spektakl teatralny, reż. Artur Baron Więcek
22.45 Świat bez fikcji – Nadszedł czas, by się bać Panorama
23.50 Balans bieli – magazyn
0.35 Za horyzontem – film fabularny, USA, reż. Ron Howard, wyk. Tom Cruise, Nicole Kidman, Thomas Gibson
3.05 Słońce też jest gwiazdą – film obyczajowy, USA, reż. Ry Russo - Young, wyk. Yara Shahidi, Charles Melton, John Leguizamo, Anais Lee

POLSAT

6.00 Nowy dzień z Polsat News
8.40 Malanowski i Partnerzy
9.40 Sekrety rodziny
10.40 Dlaczego ja?
11.40 Gliniarze
12.50 Wydarzenia.
13.20 Interwencja
13.40 Trudne sprawy
14.40 Dlaczego ja?
15.50 Wydarzenia, Pogoda.
16.15 Interwencja
16.30 Na ratunek 112
17.00 Gliniarze
18.00 Pierwsza miłość
18.50 Wydarzenia, Sport, Pogoda
19.25 Gość Wydarzeń
20.00 Farma

21.05 MEGA HIT – Anioły i demony – thriller, USA, 2009, reż. Ron Howard, wyk. Tom Hanks, Ewan McGregor, Ayelet Zurer, Stellan Skarsgard
HIT
0.05 Punisher – film sensacyjny, USA, Niemcy, 2004, reż. Jonathan Hensleigh, wyk. Thomas Jane, John Travolta, Will Patton, Eddie Jemison
2.45 Nasz nowy dom
3.40 Zjedz Kambodżę
4.05 Zjedz Kambodżę
4.45 Disco Gramy

SUPER POLSAT

6.00 SuperLudzie **6.30** Na ratunek 112 **8.30** Hell's Kitchen - Piekielna Kuchnia **10.00** Wydarzenia 24 **10.30** Nasz nowy dom **11.35** Więzienie kobiet **12.30** Świat według Kiepskich **13.50** Hell's Kitchen - Piekielna Kuchnia **15.50** Wydarzenia **16.10** Więcej wydarzeń **16.20** Gość Wydarzeń 24 **16.50** Nasz nowy dom **17.50** Świat według Kiepskich **20.05** Górale **22.00** Dagmara szuka męża **23.05** Sposób na blondynkę - komedia, USA, 1998, reż. Bobby Farrelly, Peter Farrelly, wyk. Cameron Diaz, Matt Dillon, Ben Stiller, Lee Evans **1.35** Świat według Kiepskich **4.00** Nasz nowy dom **5.00** Na ratunek 112

STOPKLATKA

6.15 Złotopolscy - serial **6.40** Scena Śmiechu **7.25** MASH - serial **9.00** Komisarz Rex sezon - serial **12.00** Katastrofy w przestworzach **15.05** Koszmarny lot - film katastroficzny **17.00** Hawaje 5 - 0 - serial **19.05** Łowcy okazji **20.00** Przekładaniec - thriller **22.10** Zasady walki - film sensacyjny

TVP 2

5.30 M jak miłość (1496) – serial
6.25 Dobre historie – Wspólnota Miłosierdzia Bożego
6.55 Rodzinka.pl s.V (128) – Używki są dla mądrych – serial
7.30 Pytanie na śniadanie
11.15 Okrasa łamie przepisy
11.50 Barwy szczęścia (2923) – serial
12.30 Koło fortuny – teleturniej
13.15 Akacjowa 38 (263) – serial
14.05 Va Banque (296) – teleturniej
14.35 Na sygnale (270) – Długodystansowiec – serial
15.05 Na dobre i na złe (905) – Wszystko naraz – serial
16.00 Koło fortuny – teleturniej
16.35 Familiada – teleturniej
17.15 Zakazany owoc (389) – serial
18.10 Lepsza połowa s.I (11) – serial
18.45 Akacjowa 38 (286) – serial
19.35 Barwy szczęścia (2923) – serial
20.10 Barwy szczęścia (2924) – serial
20.45 Kulisy serialu
20.55 M jak miłość (1774) – serial
21.55 Na sygnale (519) – Różne punkty widzenia – serial
22.35 Stulecie Winnych s.I (9) – serial
23.35 Ocalić i zginąć – dramat, Francja, reż. Frederic Tellier, wyk. Pierre Niney, Anas Demoustier, Vincent Rottiers, Chlo... Stefani, Sami Bouajila
HIT
1.45 Królowa i konkwistador (27) – serial
2.40 Królowa i konkwistador (28) – serial
3.40 O mnie się nie martw s.IX (5) – serial
4.25 Zakończenie dnia

TVN

5.35 Uwaga!
5.50 Ukryta prawda
6.50 Kuchenne rewolucje – program kulinarno - rozrywkowy
7.45 Dzień Dobry TVN
11.30 Ukryta prawda
14.35 Szpital – program obyczajowy
15.45 Kuchenne rewolucje – program kulinarno - rozrywkowy
16.50 Ukryta prawda
17.55 Detektywi - serial
19.00 Fakty, Sport, Pogoda
19.35 32. Finał Wielkiej Orkiestry Świątecznej Pomocy
19.55 Uwaga!
20.10 Doradca smaku
20.15 Na Wspólnej – serial
20.55 Milionerzy
21.35 Lipowo. Zmowa milczenia – serial

22.40 Księgowy – film sensacyjny, USA 2016, reż. Gavin O'Connor, wyk. Ben Affleck, Anna Kendrick, J.K. Simmons, Jon Bernthal, John Lithgow
HIT
1.10 Za szybcy, za wściekli – film sensacyjny, USA, Niemcy 2003, reż. John Singleton, wyk. Paul Walker, Tyrese Gibson, Eva Mendes, Cole Hauser, James Remar, Devon Aoki
3.15 Dowody zbrodni – serial
4.00 Uwaga!

TVP SPORT

6.10 Piłka ręczna, mecz o 3. miejsce MŚ Polska - Dania **8.15** Bronisław Czech - reportaż **8.40** Skoki Narciarskie - PŚ, Zakopane **12.25** Piłka nożna - Puchar Hiszpanii **15.00** Biathlon - PŚ, Anterselva - 5. bieg ze startu wspólnego mężczyzn **15.55** Biathlon - PŚ, Anterselva - 6. bieg ze startu wspólnego kobiet **16.55** Skoki Narciarskie - PŚ - PolSKI Turniej **19.35** Piłka nożna - Puchar Hiszpanii - Podsumowanie **22.00** Sportowy Wieczór **22.40** Boks - Gala w Bournemouth **0.55** Boks - Gala w Shawnee, Oklahoma **2.10** Boks - Gala w Gold Coast. Goodman - Allen **3.25** Boks - Gala w Stockton, Kalifornia

TV 4

14.25 Malanowski i Partnerzy **15.25** Malanowski i Partnerzy **16.00** Policjantki i Policjanci **17.00** Sekrety rodziny **18.00** Łowcy Skarbów **19.00** Policjantki i Policjanci **20.00** Uroczysko **20.30** Sprawiedliwi - Wydział Kryminalny **21.40** We krwi - film sensacyjny **23.55** Oldboy: Zemsta jest cierpliwa - dramat sensacyjny

Poniedziałek, 22.01

TVN 7

5.00 Szkoła – program obyczajowy
6.55 Szpital – program obyczajowy
7.50 Ukryta prawda
10.45 Ewa Sama piecze
10.50 Tajemnice miłości
11.50 Opowieści małżeńskie
12.50 Szpital – program obyczajowy
13.50 Sąd rodzinny
14.50 Sędzia Anna Maria Wesołowska
15.50 Paloma – serial
16.55 Szpital – program obyczajowy
18.55 Ukryta prawda
19.55 Ewa Sama piecze
20.00 Gra – film sensacyjny, USA 1997, reż. David Fincher, wyk. Michael Douglas, Sean Penn, Deborah Unger, James Rebhorn, Peter Donat, Carroll Baker, Armin Mueller - Stahl
HIT
22.40 Wielkie kłamstewka
23.45 Wielkie kłamstewka
0.55 Halloween – horror, USA, Wielka Brytania 2018, reż. David Gordon Green, wyk. Jamie Lee Curtis, Judy Greer
3.05 Krwawa układanka – serial
4.00 Zaginieni – serial

TV PULS

6.00 Nash Bridges – serial
7.00 Nash Bridges – serial
8.00 Kobra – oddział specjalny – serial
10.00 Zbuntowany anioł – serial
12.00 Kurierzy – serial
14.00 Lombard: Życie pod zastaw
16.00 Rodzinny interes – serial
18.00 Lombard: Życie pod zastaw
20.00 W sieci kłamstw – film sensacyjny, Ukraina, Wielka Brytania 2020, reż. Adrian Bol, wyk. Honor Kneafsey, Scott Adkins, Yuliia Sobol
HIT
22.00 W potrzasku – thriller, USA 2020, reż. Isaac Florentine, wyk. Mario Van Peebles, Perez Perez, Scott Adkins, Steven Elder
23.50 Małżeńskie porachunki – komedia kryminalna, Dania 2017, reż. Ole Bornedal, wyk. Gwen Taylor, Lene Maria Christensen, Marcin Dorociński, Mia Lyhne, Nicolas Bro
1.30 Dzielnica strachu – serial
2.30 Lombard: Życie pod zastaw
3.40 Taki jest świat
4.20 Z archiwum policji

TRWAM

14.30 Stanisław Ledóchowski **15.50** Ma się rozumieć **16.00** Informacje dnia **16.10** Sanktuaria polskie **16.30** Porady Medyczne Bonifratrów **17.00** Świadkowie **17.30** Zwycięskie Powstanie Wielkopolskie **17.45** Muzyczne chwile **17.55** Poczet Wielkich Polaków **18.00** Anioł Pański **18.05** Informacje dnia **18.15** Rozmowy niedokończone **19.25** Święty na każdy dzień **19.30** Król Chwały **20.00** Informacje dnia **20.20** Różaniec **20.50** Myśląc Ojczyzna **21.00** Apel Jasnogórski **21.20** Informacje dnia **21.40** Polski Punkt Widzenia **22.00** Z wędką nad wodę **22.30** Pielgrzymi Bożego Miłosierdzia **23.55** Święty na każdy dzień

TTV

5.10 Dobra robota **6.05** Express **6.20** Fachowcy **7.00** Ukryta prawda **8.00** Szpital - program obyczajowy **10.00** SOS. Ekipy w akcji **11.00** Damy i wieśniaczki. Ukraina **12.00** Damy i wieśniaczki. PL **13.00** Królowe życia - serial **13.30** Sekrety życia **14.35** Za głosem serca - serial **15.45** Express **16.05** Raport smogowy **16.06** Zakup w ciemno **17.15** DeFacto **17.45** Express **18.00** Sport **18.05** Usterka **18.40** Złomowisko PL **19.45** Express **20.05** Zakup w ciemno **21.05** Usterka **21.45** Express **22.00** Gogglebox. Przed telewizorem **0.00** Diabelnie boskie **0.30** Diabelnie boskie **1.00** Damy i wieśniaczki. Za granicą

TV6

6.00 Strażnik Teksasu **8.00** Policjantki i Policjanci **9.00** Kobra - oddział specjalny **11.05** Więzienie **13.00** Policjantki i Policjanci **15.00** Kobra - oddział specjalny **17.00** Magnum: Detektyw z Hawajów **18.00** Strażnik Teksasu **20.00** CSI: Kryminalne zagadki Nowego Jorku **22.00** Sprawiedliwi - Wydział Kryminalny

eprasa.pl 0bc4808156

bci i Dziadka

♥ Dla babci Danusi i Dorotki oraz dla dziadka Mariana i Wojciecha dużo zdrówka i słodyczy Ksawerek Wam życzy.

♥ Dzisiaj jest święto Twoje, więc w prezencie oddaje serce swoje. Podziękowania Ci uroczyście składam, serdecznie i z miłością Cię pozdrawiam. Za ciepłe kakao dziękuję, Twoje bajki na dobranoc lubuje. Dziękuję za bajki o lisku i koguciku, tych historii było bez liku. Dziękuję za balię w lecie, która czekała nagrzana i za spacery po wsi z rana. Dziękuję za pączki w Tłusty Czwartek smażone i pod sam nos podstawione.

Życzę Ci żebyś żyła wiele stuleci i nie doświadczyła w swoim życiu zamieci. Na co dzień pogody ducha, uśmiechu od ucha do ucha. Zdrowia to bez liku i pożytku z domowników.

Życzy wnuczka Klaudia z mężem i synami: Oskarem i Borysem.

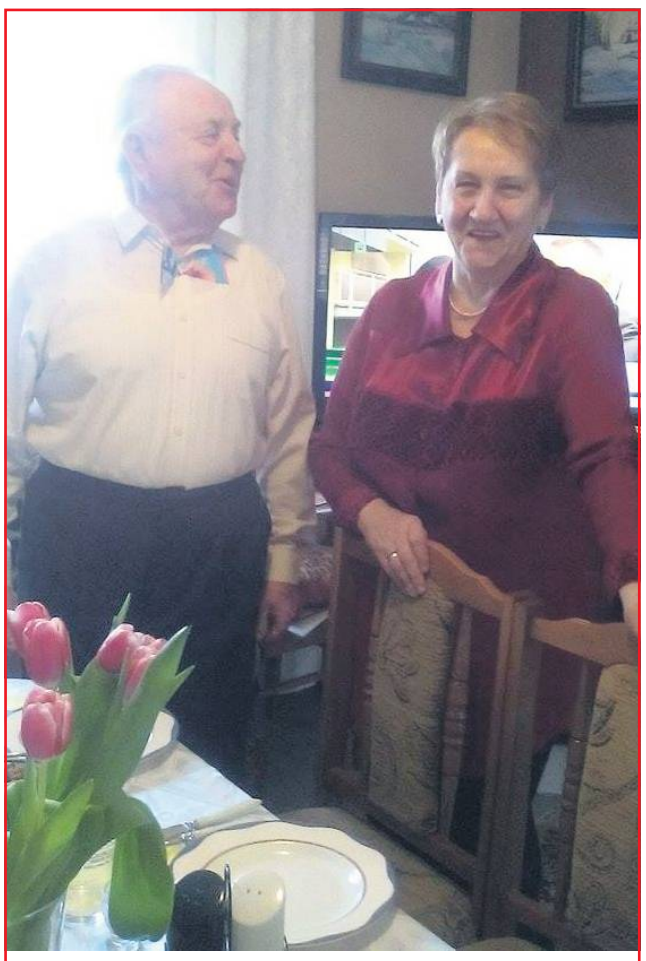

♥ Kochana Babciu, Kochany Dziadku, w dniu Waszego święta życzymy Wam, aby radość i pomyślność towarzyszyły Wam każdego dnia oraz abyście byli zdrowi i szczęśliwi. Wnuczki Olga i Renata.

REKLAMA

eprasa.pl 0bc4808156

Makabryczna historia sprzed lat

Okrutny mord kozackich siepaczy

HISTORIA

Sahryń to otoczona polami i zielonymi lasami, spokojna wioska w pobliżu Hrubieszowa. Jednak przed laty wydarzyła się tam straszna zbrodnia, która do głębi wstrząsnęła nie tylko miejscową społecznością. To co zrobili dwaj kozaccy dragoni z 39 pułku narwskiego poruszyło nawet oficerów carskiej armii.

Zbrodnia, której dopuścili się dragoni Podolin i Zdobin szokowała nawet carskich oficerów.
Fot. AI/Canva

Kwiecień 1888 roku był wyjątkowo chłodny. Rosyjscy żołnierze, którzy zostali niedawno przydzieleni do guberni lubelskiej chętnie wstępowali do miejscowych karczm, by rozgrzać się nie tylko ogniem z kominka. Nie mieli dobrej sławy. Dotyczyło to również kozackich dragonów z pułku narwskiego, którzy patrolowali okolice Hrubieszowa.

Cicha, wiejska karczma

Kilka mil drogą na południe z Hrubieszowa można było dojechać do cichej i spokojnej wioski Sahryń. Mieszkała tam głównie ludność ukraińska. Każdy znał tam każdego i dni płynęły ustalonym od pokoleń rytmem. W sercu wioski stała skromna, ale gościnna karczma. Jej właścicielem był **Antoni Szura**, unita, człowiek powszechnie szanowany, znany z dobrego serca i zawsze gotowy udzielić pomocy potrzebującym. Choć był karczmarzem, nie dorobił się majątku. Ze skromnych dochodów utrzymywał rodzinę: żonę, dwie córki i teściową. Od czasu do czasu odkładał kilka rubli na czarną godzinę do drewnianej skrzynki, którą trzymał za kontuarem.

Wieczór 18 kwietnia 1888 nie zapowiadał tego, co miało się za chwilę wydarzyć. W karczmie życie toczyło się codziennym trybem. Żona karczmarza krzątała się za kontuarem. Choć była w szóstym miesiącu ciąży, pomagała mężowi w prowadzeniu lokalu, na ile siły jej pozwalały. W kącie izby bawiły się drewnianymi lalkami dwie małe córki Antoniego. Na niskim zydlu, tuż przy kominku modlitwy cicho szeptała staruszka – teściowa szynkarza. Gości już praktycznie nie było. Przy koślawym stole siedzieli tylko dwaj Kozacy. Byli to dragoni z 39 pułku narwskiego, który od kilku tygodni stacjonował w guberni lubelskiej. Żołnierze patrolowali okolice i często zaglądali do karczmy w Sahryniu. Czuli się tu jak w domu i zdążyli już dobrze poznać zwyczaje gospodarzy. Ale obecność rosyjskich dragonów, ich ponure miny i dzikie spojrzenia zawsze wzbudzały niepokój wśród gości i rodziny Antoniego.

Barbarzyński mord

Pogoda tego dnia była wyjątkowo paskudna. Szare niebo, dotkliwy zimny wiatr i drobny deszcz, który zacinał bolesnymi kroplami nie sprzyjały podróżom. Ale Antoni Szura miał do załatwienia interesy w pobliskim Hrubieszowie. Założył ciepły płaszcz podbity futrem, pożegnał się z rodziną, zaprzągł konia do wozu i ruszył błotnistą drogą. Do Hrubieszowa dotarł już o zmroku. Minął synagogę i skierował się w stronę Nowego Rynku. Tam odwiedził skład starego Żyda Sterna i odebrał worki z zamówionym zaopatrzeniem. W pobliskiej trafice kupił jeszcze pękaty woreczek tytoniu do fajki, a w sąsiednim sklepiku słodycze dla córek i ruszył z powrotem do Sahrynia. Obciążony wóz, noc i rozmoknięta droga sprawiły, że do swojej karczmy powrócił dobrze po północy. Widok, który zastał na miejscu nie sposób opisać…

Tak tę makabryczną zbrodnię relacjonuje Kurier Poznański z 21 czerwca 1888 roku: „Żołnierze nazwiskiem **Podolin i Zdobin** zarżnęli żonę szynkarza, jej staruszkę matkę i dwie dziewczynki 9- i 6-letnią, córki szynkarza. Zbrodni dokonano po północy, gdy sam szynkarz Szura był w Hrubieszowie. Szura był niezamożny i majątku nie posiadał; w skrzynce czasem chował po kilka rubli i to zauważyli dragoni. Upatrzywszy chwilę jego nieobecności, dokonali zbrodni ohydnej, nieludzkiej. Takim jest czyn dragonów, gdyż zabita żona szynkarza była szósty miesiąc przy nadziei, o czem dobrze zbrodniarze wiedzieli. Po dokonaniu zbrodni zabrali ową skrzynkę, rozbili w lesie i wyjęli z niej pieniądze w ilości piętnastu rubli”.

Dożywocie w kopalni

Carska policja śledcza szybko ustaliła sprawców zbrodni. Śledztwo ruszyło już na drugi dzień. Agenci odnaleźli w świeżo zaoranym polu wyraźne ślady żołnierskich butów wiodące do pobliskiego lasu. Tak pościg opisuje warszawski dziennik „Słowo” z 27 kwietnia 1888 roku: „Ślady na roli doprowadziły pohcyę do miejsca, gdzie ujęto domniemanych zbrodniarzy. Przy jednym z nich znaleziono nóż obosieczny, którym prawdopodobnie dokonał morderstwa”. Dragoni z 39 pułku narwskiego, Podolin i Zdobin trafili do carskiej tiurmy.

Okrutna, barbarzyńska zbrodnia Kozaków wstrząsnęła nie tylko lokalną społecznością. Wieść o zdziczeniu rosyjskich żołnierzy odbiła się echem w całym kraju. Zszokowani byli nawet carscy oficerzy przyzwyczajeni do bandyckich wyczynów swoich podwładnych. Jak pisze reporter Kuriera Poznańskiego: „W tym całym smutnym w kronice życia wojska rosyjskiego wydarzeniu jedno zasługuje na pochwałę, mianowicie, że prędko przeprowadzono śledztwo, prędko wyznaczono sąd i zastosowano do zbrodniarzów surową karę”. Carski sąd wojenny skazał bowiem Podolina i Zdobina na dożywotnie, ciężkie roboty w kopalniach.

Bartłomiej Pucko

Nieostrożnie na drodze

GMINA ŁABUNIE

41-latka z powiatu tomaszowskiego nie dostosowała prędkości do warunków panujących na drodze. Straciła panowanie nad pojazdem i wjechała do przydrożnego rowu. Kobieta wiozła dziecko.

Do zdarzenia doszło 10 stycznia w Ruszowie.

Z ustaleń policjantów wynika, że 41-letnia kierująca samochodem marki Skoda jadąc drogą powiatową od strony miejscowości Wierzbie w kierunku Łabuń, na śliskiej nawierzchni straciła panowanie nad pojazdem, zjechała na pobocze, a następnie do przydrożnego rowu, gdzie jej pojazd przewrócił się na lewy bok.

Mieszkanka powiatu tomaszowskiego podróżowała z małoletnim dzieckiem. Udało im się o własnych siłach wyjść z samochodu. Kobietą i dzieckiem zaopiekowali się do czasu przyjazdu karetki policjanci z miejscowego posterunku Policji. Na szczęście po zbadaniu okazało się, że nie odnieśli obrażeń.

Ich samochód z rowu pomogli wydostać strażacy. A całe zdarzenie zakończyło się nałożeniem na 41-latkę mandatu karnego za spowodowanie zagrożenia bezpieczeństwa w ruchu drogowym (kobieta była trzeźwa).

– W okresie zimowym kierowcy muszą zachować szczególną ostrożność i pamiętać, że drogi mogą być oblodzone. Śliska nawierzchnia znacznie wydłuża drogę hamowania i uniemożliwia właściwe wykonanie manewrów przez kierującego, dlatego niezachowanie ostrożności i niedostosowanie prędkości do panujących warunków jest wówczas najczęstszą przyczyną zdarzeń drogowych – przypomina aspirant sztabowy **Katarzyna Szewczuk** z KMP Zamość.

wd

Mundurowi na medal

LUBYCZA KRÓLEWSKA

Za uratowanie życia 72-letniej mieszkance gminy Lubycza Królewska burmistrz Marek Łuszczyński oficjalnie podziękował dzielnicowym asp. szt. Krzysztofowi Jasińskiemu i mł. asp. Piotrowi Łeszczyszynowi.

Władze gminy Lubycza Królewska z funkcjonariuszami Posterunku Policji, którzy uratowali 72-latkę od najgorszego.

Burmistrz **Marek Łuszczyński** zaprosił do Urzędu Miasta policjantów z posterunku w Lubyczy. On oraz sekretarz gminy i przewodniczący Rady Miejskiej **Mariusz Lewko** w imieniu własnym i społeczności lokalnej podziękowali funkcjonariuszom za sumienne i profesjonalne wypełnianie obowiązków służbowych. Obecnemu na spotkaniu kierownikowi posterunku – st. asp. **Dariuszowi Topolnickiemu** pogratulowali współpracowników.

Powodem takiego spotkania było to, że zarówno władze gminy, jak i jej mieszkańcy przejęli się zdarzeniem z końca minionego roku i chcieli wyrazić wdzięczność za działania policjantów.

Przypomnijmy, 30 grudnia do dzielnicowego z Lubyczy zadzwonił zaniepokojony mężczyzna i powiedział, że od kilku dni nie ma kontaktu z mamą.

Mundurowi **Krzysztof Jasiński** i **Piotr Łeszczyszyn** udali się na posesję 72-letniej mieszkanki. Policjanci nawoływali, stukali do drzwi. Nikt nie otwierał. Usłyszeli jednak cichy głos, więc siłą weszli do zamkniętego domu, po czym na strychu znaleźli uwięzioną starszą panią. Była wycieńczona i zmarznięta. Leżała na podłodze i wymagała pomocy medycznej.

Okazało się, że kobieta weszła na strych i zatrzasnęły się za nią drzwi. Nie miała jak wezwać pomocy. 72-latka spędziła w zamknięciu bez jedzenia i picia aż sześć dni!

wd

eprasa.pl 0bc4808156

Koncert połączony ze zbiórką na ratowanie kościoła

Architektoniczna perełka potrzebuje pomocy

BIŁGORAJ

13 stycznia w kościele pw. św. Jana Pawła II w Biłgoraju odbył się wyjątkowy koncert kolęd w wykonaniu Haliny Frąckowiak. Podczas wydarzenia zabierane były środki na ratowanie budynku kościoła parafialnego w Dubie.

Halina Frąckowiak nawiązała bardzo dobry kontakt z publicznością.

Na koncert zaprosiła Fundacja Gaudium et Spes. Licznie zgromadzoną publiczność przywitał ks. **Krystian Bordzań**, wikariusz parafii pw. Niepokalanego Poczęcia NMP i św. Marii Magdaleny w Dubie (pow. zamojski). – Dla mnie jest to wielka radość i wdzięczność, aby kościół w Dubie był uratowany i służył na kolejne pokolenia. Niebawem będzie miał 250 lat – mówił. Kilka słów do zgromadzonych skierował również ks. prałat **Józef Flis**, proboszcz parafii pw. św. Jana Pawła II. Życzył on zgormadzonym pięknego przeżycia duchowego.

Kolędowanie z papieżem

Wydarzenie prowadziła **Aneta Szpinda**, która podkreśliła, że kolędy należą do naszej historii i tworzą ją na nowo. Jest ich wiele – od najdawniejszych staropolskich po współczesne, od liturgicznych do pastorałek. Przytoczyła ona słowa św. Jana Pawła II wypowiedziane do rodaków w Watykanie w 1996 roku: „Trzeba, ażebyśmy tego bogactwa nie zagubili. Abyście wszyscy, drodzy rodacy, czy w kraju, czy też w Rzymie, czy gdziekolwiek na świecie, śpiewali kolędy, rozmyślając na tym, co one mówią, nad całą ich treścią, i byście w nich odnajdywali prawdę o miłości Boga, który dla nas stał się Człowiekiem".

Wydarzenie „Charytatywny Koncert Kolęd z Janem Pawłem II" bierze udział w Programie „Warto być Polakiem", którego organizatorem jest Samorząd Województwa Lubelskiego. Sponsorem Koncertu jest Lubelski Węgiel Bogdanka – Mecenas kultury i sztuki na Lubelszczyźnie. Koncert został dofinansowany ze środków Fundacji PGE. Sponsorem koncertu są Lasy Państwowe – Nadleśnictwa Zwierzyniec i Mircze. Patronat medialny nad wydarzeniem objęła m.in. „Kronika Tygodnia".

Celem wydarzenia było wzbudzenie zainteresowania osobą i pontyfikatem Ojca Świętego Jana Pawła II oraz przekazywanie tradycji wspólnego kolędowania. Podczas koncertu została przeprowadzona zbiórka na ratowanie XVIII-wiecznego drewnianego kościoła parafialnego w Dubie.

Ks. Witold Mikulski zaznaczył, że świątynia będzie piękną perełką architektury drewnianej.

Architektoniczna perełka

O historii świątyni w Dubie mówił ks. **Witold Mikulski**, proboszcz tamtejszej parafii. Na wstępie zaznaczył, że są na świecie miejsca gdzie przeszłość mówi do teraźniejszości, a teraźniejszości przekazuje przyszłości. – Takim miejscem jest nasz kościół parafialny Niepokalanego Poczęcia Najświętszej Marii Panny i św. Marii Magdaleny. Ta blisko 250-letnia budowla przetrwała Kampanię Napoleońską, dwie wojny światowe, przemarsz wojsk bolszewickich w 1920 roku, stan wojenny. Była świadkiem cierpienia i radości miejscowej społeczności przez ponad dwa wieki – zaznaczył. Wspomniał, że ks. biskup ordynariusz podczas wizytacji stwierdził, że ten kościół ma duszę i czuć jego przesiąknięte modlitwą ściany.

W kościele przez minione lata dokonywano wiele doraźnych napraw, co skutkowało jeszcze większą jego degradacją. Ostatnim działaniem było położenie w latach 90. boazerii, która przykryła wszystko. Dopiero ostatnie ekspertyzy i badania architektoniczne pokazały w jak złym stanie jest świątynia. Nastąpiła całkowita degradacja podwalin, stropu, dachu. Posadzka się zawala, a kościół zaczął się chwiać. Z tego względu trzeba było go podeprzeć. – Myliły nas konserwatorskie protokoły pokontrolne, które uspokajały, że stan kościoła jest bardzo dobry. Dopiero jak w 2020 roku zawalił się dach na zakrystii, przeprowadzono dokładne oględziny i okazało się, że stan kościoła jest katastrofalny. Nie mogliśmy pozwolić, aby tak bezcenny zabytek i świadek ludzkich losów uległ zniszczeniu i natychmiast ruszyliśmy na ratunek. Doświadczyliśmy pomocy wielu życzliwych ludzi i rozpoczęliśmy szukanie środków na jego remont. Dzięki Marszałkowi Województwa Lubelskiego **Zbigniewowi Wojciechowskiemu** natrafiliśmy na fundusze europejskie i realizujemy projekt – dodał. Potrzeba około 1 mln zł na wkład własny, a koszt zadania to 7 mln zł.

Ks. Mikulski zaznaczył, że jeśli uda się przeprowadzić remont, świątynia będzie piękną perełką architektury drewnianej diecezji zamojsko-lubaczowskiej. Kościół skrywał przez lata wiele tajemnic. Są to m.in. krypty, a także łaskami słynący obraz Matki Bożej Królowej Aniołów. Ocalał on z kościoła spalonego przez Kozaków idących na Zamość w 1648 roku. 3 stycznia biskup zatwierdził specjalne nabożeństwo do Marki Bożej Anielskiej przed jej łaskawym wizerunkiem w kościele.

Świąteczne kolędowanie

Ulubione kolędy i pastorałki papieża zaśpiewała **Halina Frąckowiak** – znana wokalistka, kompozytorka i autorka tekstów. Zanim rozpoczęła solowe życie estradowe, współpracowała z takimi zespołami jak: Czerwono-Czarni, Tony, Tarpany, Drumlersi, ABC. Debiutowała na festiwalu w Opolu w 1968 r. W 2016 r., podczas koncertu „Super Premiery" została laureatką nagrody Polskiego Radia i otrzymała Diamentowy Mikrofon. Trenerka w 5. edycji „The Voice Senior". Swój występ rozpoczęła od wiersza „Kolęda dziecinna" Kazimierza Wierzyńskiego, poety migracyjnego, który po wojnie wyjechał z Polski i do niej nie wrócił. Wokalistka niezwykle szybko nawiązała doskonały kontakt z publicznością. Śpiewała zarówno z młodszymi jak i starszymi. W jej wykonaniu zgromadzeni usłyszeli poetyckie pastorałki autorstwa znanych polskich współczesnych poetów i kompozytorów, ale również tradycyjne znane wszystkim polskie kolędy.

Kolędy śpiewała również biłgorajanka Michalina Lipińska.

Przed artystką wystąpiła **Michalina Lipińska**, uczestniczka XI edycji „The Voice of Poland". Jest ona absolwentka wokalistyki na kierunku jazz i muzyka estradowa na Wydziale Artystycznych UMCS w Lublinie i studentką II stopnia na kierunku jazz i muzyka rozrywkowa na Instytucie Muzyki Uniwersytetu Rzeszowskiego. W 2020 roku była gościem odcinka świątecznego w Pałacu Prezydenckim. Tworzy własną muzykę, a stylistyka która jest jej najbliższa to pop, funky, jazz oraz soul. Zaśpiewała utwór „Maryjo czy ty wiesz" oraz „W żłobie leży".

Pomagać wciąż można

Ofiary na ratowanie parafialnego XVIII wiecznego kościoła w Dubie można wpłacać na konto bankowe: Parafia Rzymskokatolicka Niepokalanego Poczęcia NMP, Dub, 96 22-435 Komarów-Osada. Nr konta: 06 9644 0007 2010 0054 1747 0003 Tytułem: Darowizna na realizację projektu: Ochrona dziedzictwa Kulturowego XVIII--wiecznego kościoła parafialnego Niepokalanego Poczęcia NMP i św. M. Magdaleny w Dubie.

ez

REKLAMA

W atmosferze ciepła i radości świątecznej,
Wójt Gminy – Łukasz Kłębek
Otwiera drzwi serca dla wszystkich, nie tylko dla mieszkańców Gminy Ulhówek, ale także z sąsiednich gmin i wszystkich miłośników pięknej muzyki na niezapomniany
KONCERT KOLĘD I PASTORAŁEK HANKI RYBKI
To wyjątkowe wydarzenie odbędzie się z okazji „Dnia babci i dziadka"
21 stycznia 2024 r. (niedziela)
Kościół parafialny w Tarnoszynie – Msza święta o godz. 11⁰⁰, Koncert o godz. 12⁰⁰
Kościół parafialny w Ulhówku – Msza święta o godz. 13⁰⁰, Koncert o godz. 14⁰⁰
Warto również podkreślić, że koncert Hanki Rybki będzie częścią trasy koncertowej, której celem jest podzielenie się pięknem muzyki ludowej i tradycji z szerokim gronem słuchaczy.
Hanka Rybka – artystka, która przyniesie Dźwięki z Zakopanego bezpośrednio do serca Ulhówka !!!

W Ciepłym Objęciu Świąt: Niezwykły Koncert Hanki Rybki, który wprowadzi piękno muzyki ludowej do serca Ulhówka

eprasa.pl 0bc4808156

PÓŁNOC NIERUCHOMOŚCI
NAJNOWSZE OFERTY
na facebook i www.polnoc.pl/oddzialy/zamosc-zeromskiego/

Mieszkanie na start – dla kogo nowy program?

NIERUCHOMOŚCI

– Przygotowaliśmy projekt „Mieszkanie na start", który ma wspierać zakup pierwszego mieszkania – poinformował na konferencji prasowej minister rozwoju i technologii Krzysztof Hetman. Tym samym potwierdził, że nowy rząd przygotował program, który ma zastąpić „Bezpieczny Kredyt 2 proc.". Kto i na jakich zasadach z niego skorzysta?

Zakładamy, że program „Mieszkanie na start" zostanie uruchomiony w drugiej połowie 2024 r. Musimy przeprowadzić szerokie konsultacje, poddać nasze propozycje dyskusji, znowelizować ustawę i dać bankom czas na dostosowanie swoich systemów. Proponujemy, by dopłaty do rat było można uzyskać tylko dla kredytów wziętych do końca 2025 r. – poinformował w czwartek, 4 stycznia **Krzysztof Hetman**.

Budżet na ten rok to 500 mln zł

Dodał, że w budżecie państwa na ten rok zabezpieczono na ten cel 500 mln zł. Kwota ta ma wystarczyć na dopłaty dla ok. 50 tys. osób. Co ważne, z programu mają skorzystać nie tylko małżeństwa, ale również single do 35. r. życia i pary żyjące w nieformalnych związkach i tworzące jedno gospodarstwo domowe. Szef resortu zaznaczył, że nowością w programie jest to, że będą nim objęte osoby partycypujące w kosztach budownictwa społecznego. I chociaż rozwiązanie zakłada pomoc w zakupie pierwszego mieszkania, to wyjątek mają stanowić rodziny pięcioosobowe i większe. Jeśli zechcą sobie kupić większe mieszkanie w ramach tego programu, państwo je wesprze.

Większa liczba beneficjentów

Nowy program ma być skierowany do większej liczby beneficjentów. Ma wspierać osoby o niższych dochodach i większe rodziny. Zakłada więc kilka limitów: dochodu, kredytu z dopłatami oraz ceny kredytu w zależności od wielkości rodziny. I tak: dla jednoosobowego gospodarstwa domowego kryterium dochodowe ma wynosić 10 tys. zł brutto, dla dwuosobowego – 18 tys. zł brutto, dla trzyosobowego – 23 tys. zł brutto, dla czteroosobowego – 28 tys. zł brutto, a dla pięcioosobowego lub większego – 33 tys. zł brutto. Tu obowiązywać ma zasada „złotówka za złotówkę" – jeśli ktoś przekroczy limit o 1 zł, wsparcie spadnie o 50 gr.

Minister przedstawił też oprocentowanie preferencyjnych kredytów. Dla gospodarstwa jedno- i dwuosobowego oprocentowanie ma wynosić 1,5 proc., dla trzyosobowego – 1 proc., dla czteroosobowego – 0,5 proc., a dla pięcioosobowego lub większego – 0 proc. Oprocentowanie preferencyjne będzie dotyczyć tylko części kredytu. Reszta będzie oprocentowana według oferty banku. Szef resortu ujawnił też limity cenowe, jeżeli chodzi o kwotę kredytu. Są to: dla gospodarstwa jednoosobowego – 200 tys. zł, dwuosobowego – 400 tys. zł, trzyosobowego – 450 tys. zł, czteroosobowego – 500 tys. zł, pięcioosobowego i większego – 600 tys. zł.

Zastąpi bezpieczny kredyt

Przypomnijmy, program „Mieszkanie na start" ma zastąpić cieszący się dużym zainteresowaniem „Bezpieczny Kredyt 2 proc.". Głównym założeniem „bezpiecznego kredytu" było dopłacanie przez państwo kredytobiorcom do rat kredytu. Państwo pokrywa różnicę między oprocentowaniem rynkowym o stałej stopie a założoną stawką 2 proc. Dopłata przysługuje przez 10 lat. 1 stycznia 2024 r. Bank Gospodarstwa Krajowego ogłosił, że osiągnięto ustawowe progi limitów dopłat – 90 proc. dla roku 2024 i 75 proc. dla kolejnych lat. W związku w specjalnych komunikatach poinformował o wstrzymaniu przyjmowania wniosków o udzielenie „Bezpiecznego Kredytu 2 proc.". Decyzje o wstrzymaniu przyjmowania wniosków kredytowych obowiązują od wtorku. Wszystkie wnioski złożone do tego momentu mają zostać rozpatrzone.

Justyna Lesiuk-Klujewska

REKLAMA
LOKALE HANDLOWO-USŁUGOWE
powierzchnia 264,21 m²
oraz 183 m² Działka: 0,3598 ha
PÓŁNOC NIERUCHOMOŚCI
Kalinowice
723 771 539

REKLAMA
DOM Z ZABUDOWANIAMI
powierzchnia 80 m²
PÓŁNOC NIERUCHOMOŚCI
HORYSZÓW
665 750 080

REKLAMA
PÓŁNOC NIERUCHOMOŚCI
SPRZEDAŻ MIESZKAŃ
504 288 990

REKLAMA
KAMIENICA Z APARTAMENTAMI
powierzchnia 277,30 m²
PÓŁNOC NIERUCHOMOŚCI
Stare Miasto Zamość
723 771 539

REKLAMA
DZIAŁKA BUDOWLANA
powierzchnia 0,14 ha
PÓŁNOC NIERUCHOMOŚCI
PŁOSKIE k. Zamościa
665 750 080

REKLAMA
PÓŁNOC NIERUCHOMOŚCI
PROFESJONALIŚCI W NIERUCHOMOŚCIACH
Chcesz SPRZEDAĆ lub KUPIĆ MIESZKANIE, DOM, a może DZIAŁKĘ?
ZRÓB TO Z NAMI!
Zadzwoń aby dowiedzieć się więcej!
DARMOWA KONSULTACJA na temat twojej nieruchomości
Tomasz Juszczak
tjuszczak@polnoc.pl
504 288 990
Sylwia Wasyluk
swasyluk@polnoc.pl
669 494 034
Karolina Józwa
kjozwa@polnoc.pl
723 771 539
Justyna Łagoda
jlagoda@polnoc.pl
665 750 080

eprasa.pl 0bc4808156

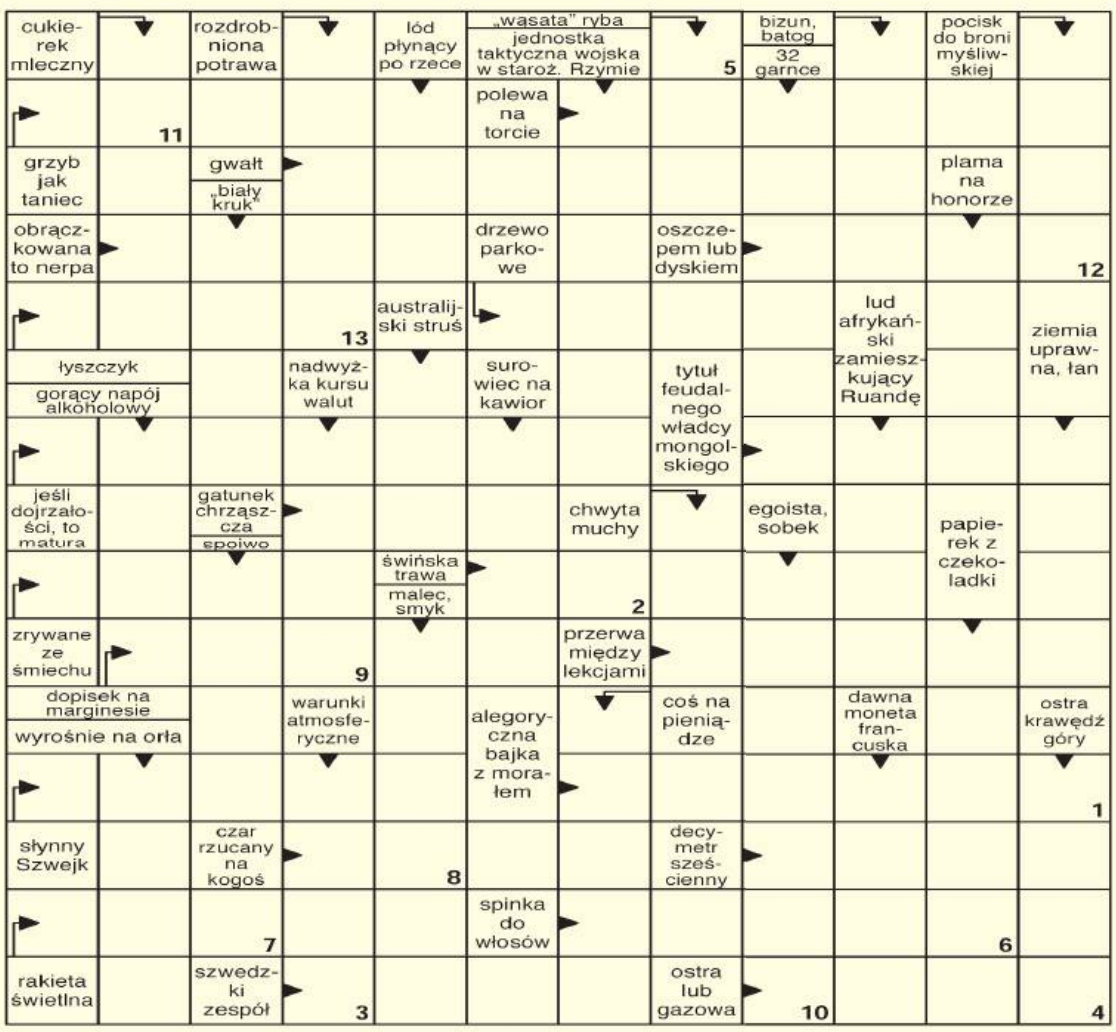

Litery z pól ponumerowanych od 1 do 13 utworzą rozwiązanie.

1	2	3	4	5	6	7	8	9	10	11	12	13

NAGRODA NR 3/2024
za rozwiązanie krzyżówki

Magdalena Kołosowska

Tamta dziewczyna – Rodzinne sekrety

WYSZŁA Z DOMU I NIE WRÓCIŁA.

Najpierw w rękach pęka filiżanka z kawą, potem na lustrze pojawia się rysa – czytelne znaki od fatum.

Wiktor już przeczuwa, że coś się wydarzy, ale jeszcze nie wie, że będzie musiał wrócić pamięcią do tamtej dziewczyny, która zapadła się pod ziemię w pierwszy weekend wakacji siedemnaście lat temu.

Kochająca córka, spokojna, ambitna uczennica – wyszła z domu i nigdy nie wróciła. Kiedy po kilku miesiącach do matki dociera wiadomość, że Patrycja żyje i nie chce mieć nic wspólnego ani z nią, ani ze swoim dawnym życiem, nikt nawet nie podejrzewa, co może się kryć za okrutną decyzją dziewczyny.

Widoczną na zdjęciu nagrodę otrzyma jedna z osób, które do piątku 26 stycznia dostarczą do naszej redakcji krzyżówkowy kupon konkursowy wycięty z tego wydania „Kroniki Tygodnia" wraz z prawidłowym rozwiązaniem znajdującej się obok krzyżówki.

Rozwiązania wysłane pocztą prosimy kierować na adres: Redakcja „Kroniki Tygodnia", ul. Żeromskiego 3, 22-400 Zamość z dopiskiem „Chwila dla Ciebie". Po odbiór nagrody prosimy zgłosić się do redakcji w ciągu 30 dni od daty ukazania się rozwiązania.

Rozwiązanie krzyżówki nr 1/2024 brzmi: „W czepku urodzony". Nagrodę otrzymuje **Ryszard Niemiec** z Szorcówki. Gratulujemy!!!

Wykreślanka

J	Ó	D	A	A	C	I	N	W	O	T	N	I	W	G	J	Ł	J	P	P	B	C
P	P	A	N	I	N	O	I	T	E	M	N	D	S	A	D	Ł	O	O	Ż	Ą	Ż
Ć	R	K	O	X	R	R	P	A	U	E	E	P	Ż	T	A	Ó	L	U	W	A	Ź
Ą	Z	W	A	K	N	A	I	P	R	S	A	H	W	T	R	I	Q	K	A	N	R
Q	Ą	A	Z	Ł	Ł	U	Ż	K	Y	W	D	T	L	U	S	M	T	R	T	I	T
B	Ś	R	B	Ć	R	S	O	G	A	M	U	Q	A	P	Ę	A	Ó	W	O	L	C
C	N	T	V	E	D	W	N	I	U	J	O	C	E	K	N	I	Ó	I	L	K	O
Ł	I	O	Ź	D	I	A	T	M	M	O	C	R	I	I	S	E	Ę	O	I	N	D
D	C	P	V	E	C	R	I	W	Ó	Ś	M	K	Z	E	L	J	S	Ż	N	Y	M
Q	A	I	C	J	W	A	U	U	B	I	Y	N	N	U	C	I	A	E	A	S	V
Y	G	K	A	W	U	U	T	W	A	G	A	U	X	U	T	Z	Ł	R	C	Ę	A
B	O	S	C	Y	L	O	S	K	O	P	Ł	N	Ó	M	F	Ą	K	C	V	C	R
I	N	D	Y	K	A	C	J	A	D	J	T	A	M	E	L	Y	D	A	C	G	H

Słowa do odnalezienia:

ataksja, desygnacja, dylemat, funkcja, gwintownica, indykacja, krwiożerca, metionina, mumia, nerkowiec, oscyloskop, pianka, polispermia, potrawka, prząśnica, sadło, synklina, tanizna, ucieczka watolina

SUDOKU

9	7	2		3	1	4		
6	3				8		7	
4	5					6	3	
7			2	1	3			4
2				8	4			6
5		4	7	9		2		
3				6	7			5
		7		4				9
8	4			2	9	1		

horoskop

Baran (21 marca – 20 kwietnia)
Teraz masz dobry czas na udane kontakty z ludźmi. Być może staniesz przed jakąś nietypową szansą. Będzie trzeba załatwiać sprawy wymagające zdolności przebicia. Nie zabraknie ci siły i energii. Nie żałuj sobie przyjemności. W niedzielę ciekawe spotkania, korzyści z działalności grupowej.

Byk (21 kwietnia – 20 maja)
Czekają Cię dobre chwile w miłości, sukcesy finansowe, a także na niezwykłe, nowe znajomości. Ich wykorzystanie pozwoli ci na postępy w karierze i dobrą odmianę losu. W piątek świetna kondycja, szansa znalezienia oryginalnych rozrywek. Weekend niesie miłe niespodzianki. Ludzie będą do ciebie lgnąć.

Bliźnięta (21 maja – 21 czerwca)
Początek tygodnia to dobra pora na naukę, przyswajanie nowych wiadomości, kursy, spotkania w interesach. Raz na zawsze zakończ pewne sprawy, zrób miejsce na nowe. Słońce zaczyna się do ciebie uśmiechać, wykorzystaj to. W piątek zamarzysz o miłości. W związkach – harmonia, ale dla samotnych flirt.

Rak (22 czerwca – 22 lipca)
Może zjawić się ktoś, kto trochę namiesza ci w głowie. Będzie to jednak miłe zamieszanie... Niektórzy przeżyją romans, który – nawet jeśli nie zawiedzie do ołtarza – będzie długo i ciepło wspominany. W pracy może się zrobić nerwowo, ale to minie. Otrzymasz dowody szczerej sympatii. Weekend spędź z bliskimi.

Lew (23 lipca – 23 sierpnia)
Nie wchodź w konflikt z ludźmi, którzy wiedzą wszystko lepiej – to ci się wkrótce opłaci. Sukcesy sercowe i towarzyskie, powodzenie, możesz spędzić miło czas, ale patrz uważnie na czyny. Niech ci w głowie nie zawrócą pochlebcy. W piątek weź się w garść i przyłóż do pracy. Może się teraz ujawnić twój nowy talent.

Panna (24 sierpnia – 23 września)
Wzrośnie pewność siebie i skuteczność działania, a twoje słowa będą wysłuchane z uwagą. W środę postęp w pracy, uznanie, większe pieniądze. W piątek może się okazać, że przelotna znajomość to coś bliższego i ważnego. W stałych związkach rozkwit uczuć. W weekend skorzystaj z nietypowych propozycji.

Waga (24 września – 23 października)
Czekają na Ciebie ciekawe spotkania, nowe propozycje zawodowe. Staniesz się osobą bardziej przebojową, mniej patrzącą na to, co inni powiedzą. Namiętność i miłość będą królowały niemal niepodzielnie. Jeśli na czyjś widok mocniej bije ci serce, nie bój się tego okazać. Weekend wykorzystaj na poprawę kondycji, odpocznij czynnie.

Skorpion (24 października – 22 listopada)
Dobra passa, w pracy okażesz się osobą niezastąpioną, a nowe propozycje nadejdą z nieoczekiwanej strony. Usłyszysz wiele pochwał i komplementów. Możesz też kupić coś ciekawego, niebanalnego, czym zauroczysz innych. W piątek możliwy uśmiech losu, po który trzeba wyciągnąć rękę. W weekend odpocznij od zgiełku.

Strzelec (23 listopada – 21 grudnia)
Nie szukaj przygód, nie próbuj zauroczyć szefa czy męża koleżanki, bo nie tędy droga do ożywienia w życiu. Jeśli się nudzisz – działaj, ale uczciwie. Licz na uśmiech losu, trafią się dodatkowe pieniądze, może nagroda lub spadek... Możesz się wybić w pracy i zaskarbić sobie wdzięczność kogoś, komu pomożesz w potrzebie.

Koziorożec (22 grudnia – 20 stycznia)
Nie bagatelizuj uwag rodziny i kolegów, a odniesiesz sukces. Interesy ze znajomymi okażą się korzystne. Możesz załatwić coś ważnego, co dotąd wydawało się nie do ruszenia. Sporo odpowiedzialnych zajęć, które zakończysz z dumą. W weekend będzie czule, namiętnie i intrygująco, choć nie obędzie się bez burz.

Wodnik (21 stycznia – 19 lutego)
Rozsądnie zrobisz, powoli i z namysłem zabierając się do nowych projektów. Odważnie pokaż, na co cię stać. Czas skończyć z dominacją innych i samodzielnie decydować o sobie. Upomnij się o zwrot należności – twoi dłużnicy nie są w złym położeniu. W weekend odpoczywaj na powietrzu, znajdź czas dla przyjaciół.

Ryby (20 lutego – 20 marca)
Uważaj na drodze, zachowaj ostrożność, korzystając ze środków chemicznych i urządzeń mechanicznych. Zadbaj, by inni dobrze zrozumieli, o co ci chodzi. Dobre chwile w domu, wątpliwości od razu wyjaśnij. Rozejrzyj się za dodatkowym zarobkiem, może ci w tym pomóc stary znajomy. Weekend nietypowy i wyczerpujący.

eprasa.pl 0bc4808156

BURMISTRZ MIASTA TOMASZOWA LUBELSKIEGO
22-600 TOMASZÓW LUBELSKI UL. LWOWSKA 57

ogłasza w dniu 19 marca 2024 r. o godz. 9
I przetarg ustny nieograniczony na sprzedaż

nieruchomości oznaczonej w ewidencji gruntów i budynków nr 7/14 ark. 1 o pow. 0,9619 ha, która położona jest przy ul. Sikorskiego w Tomaszowie Lubelskim. Zgodnie z miejscowym planem zagospodarowania przestrzennego terenu cmentarza komunalnego przy ul. Zamojskiej w Tomaszowie Lubelskim powyższa nieruchomość położona jest na obszarze określonym jako usługi z dopuszczeniem lokalizacji hal magazynowych związanych z działalnością usługową.
Tytuł własności na Gminę Miejską Tomaszowa Lubelskiego jest uregulowany w KW ZA1T/00060151/3. Nieruchomość jest wolna od wszelkich obciążeń oraz zobowiązań na rzecz osób trzecich.
Uwaga: Zgodnie z operatem szacunkowym uwzględniono faktyczne użytkowanie nieruchomości :
– Działka nr 7/14 ark. 1 o pow. 0,9619 ha jest działką niezabudowaną, nieogrodzoną z roślinnością typowo bagienną. Teren trudnodostępny, grząski. Brak bezpośredniego zjazdu z drogi. Dojazd możliwy poprzez istniejący zjazd na działkę sąsiednią nr 7/12. Na podstawie autopsji rzeczoznawcy teren działki w części południowo – zachodniej w okresie bardzo intensywnych opadów stanowi teren zalewowy z wód rzeki Sołokiji i wód opadowych z sąsiednich nieruchomości.
Zaleca się dokonanie oględzin w/w nieruchomości przez oferentów przed przystąpieniem do przetargu.
Warunki przetargu:
1. Cena wywoławcza nieruchomości nr **7/14** ark. **1** wynosi – **1 160 000,00 zł + VAT**
2. Wysokość wadium – **280 000,00 zł**
3. Wadium należy wpłacać na konto Urzędu Miasta Tomaszów Lubelski do dnia **13 marca 2024 r.** na konto nr 11 9639 0009 2001 0014 2960 0008 BS Tomaszów Lubelski.
4. Wadium należy wnieść z takim wyprzedzeniem by środki pieniężne znalazły się na koncie Urzędu Miasta w dniu **13 marca 2024 r**.
5. Cena podlega zapłacie na rachunek Urzędu Miasta Tomaszów Lubelski tak, aby w dniu sporządzenia aktu notarialnego można było stwierdzić, że cała wymagana kwota znajduje się na rachunku Urzędu Miasta Tomaszów Lubelski.
6. Umowa notarialna może być zawarta wyłącznie z podmiotem, który wygra przetarg.
7. Nabywca ponosi koszt sporządzenia umowy.
8. Osoby biorące udział w przetargu winne posiadać dowód osobisty a przedstawiciele firm umocowania do działania w imieniu firm (wyciąg z KRS, pełnomocnictwo itp.) oraz dowód wpłaty wadium.
9. Wadium ulega przepadkowi w razie uchylenia się uczestnika, który przetarg wygrał od zawarcia umowy.
10. Cena nieruchomości nie obejmuje wskazania granic.

Przetarg odbędzie się w siedzibie Urzędu Miasta Tomaszowa Lubelskiego przy ul. Lwowskiej 57 sala nr 1 (parter).
Bliższe informacje można uzyskać w pok. nr 8 Urzędu Miasta Tomaszowa Lubelskiego przy ul. Lwowskiej 53 lub telefonicznie pod nr 84 664 25 70.
Burmistrz Miasta Tomaszowa Lubelskiego zastrzega sobie prawo do odwołania przetargu z uzasadnionej przyczyny.

Z matematyką na ty

ZAMOŚĆ

Michał Jacek z Zespołu Szkół Ponadpodstawowych nr 3 im. Armii Krajowej w Zamościu („Elektryk”) wygrał Konkurs Matematyczny zorganizowany przez Instytut Informatyki Akademii Zamojskiej.

Laureaci konkursu matematycznego otrzymali nagrody i upominki.

Konkurs pod patronatem Oddziału Lubelskiego Polskiego Towarzystwa Matematycznego składał się z dwóch etapów. W pierwszym wzięło udział 140 uczniów ze szkół ponadpodstawowych z Biłgoraja, Hrubieszowa, Krasnegostawu, Tomaszowa Lubelskiego, Zwierzyńca i Zamościa. Do finału, który odbył się 10 stycznia, przedostało się 41 osób. – W finale uczniowie w ciągu 120 minut mieli odpowiedzieć na 20 zadań, z których każde miało cztery niezależne wersje odpowiedzi. Punkty zliczane były za całe zadanie oraz za poszczególne jego elementy – powiedział dr hab. **Witold Mozgawa** z Instytutu Informatyki Akademii Zamojskiej, który po zmaganiach konkursowych poprowadził dla finalistów konkursu wykład „Odkrywamy twierdzenie Eulera”.

Jeśli chodzi o sam finał konkursu, to w potyczce z królową nauk najlepiej poradził sobie **Jacek Michał** z Zespołu Szkół Ponadgimnazjalnych nr 3 w Zamościu. Drugi był **Maciej Raczkiewicz** z I Społecznego LO im. Unii Europejskiej w Zamościu, a trzecie miejsce zajęli ex aequo **Adrian Siemko** z ZSP nr 1 w Zamościu („Ekonomik”) i **Mikołaj Mazurkiewicz** z I Społecznego LO w Zamościu. Dziesiątkę laureatów uzupełnili: **Damian Dąbrowski** i **Mateusz Podgórski** (obaj I Społeczne LO w Zamościu), **Agnieszka Żółkiewska** (III LO w Zamościu), **Tymon Wójtowicz** (I Społeczne LO w Zamościu), **Jakub Ukalski** (I LO im. ONZ w Biłgoraju), **Julia Turzyniecka** (I Społeczne LO w Zamościu) i **Agnieszka Kołoda** (Regionalne Centrum Edukacji Zawodowej w Biłgoraju).

lew

BURMISTRZ MIASTA HRUBIESZOWA

informuje, że wywieszono na tablicy ogłoszeń w siedzibie Urzędu Miasta Hrubieszów oraz zamieszczono na stronie internetowej **umhrubieszow.bip.lubelskie.pl** na okres 21 dni, tj. od 11.01.2024 r. do 01.02.2024 r. wykazy dot. nieruchomości lokalowej przy ul. Adama Mickiewicza 22/19 w Hrubieszowie oraz nieruchomości gruntowej położonej w Hrubieszowie obręb Sławęcin przy ul. Żeromskiego, oznaczonej numerami działek 1507/174, 1507/175, 1507/176, 1507/177, 1507/178, 1507/179, 1507/180, 1507/181, 1507/182, 1507/183, 1507/184, 1507/185, 1507/186 (ark. 23), przeznaczonych do sprzedaży w drodze ustnego przetargu nieograniczonego. Osoby, którym przysługuje pierwszeństwo w nabyciu w/w nieruchomości na podstawie art. 34 ust. 1 pkt 1 i 2 ustawy z dnia 21 sierpnia 1997 roku o gospodarce nieruchomościami (t.j. Dz.U. z 2023 r., poz. 344 z późn. zm.) mogą składać wnioski, skierowane do Burmistrza Miasta Hrubieszowa do dnia 22.02.2024 r.

OGŁOSZENIE

Informujemy, iż ruszają konsultacje społeczne projektu dokumentu pn. „Gminnego Programu Rewitalizacji dla Gminy Skierbieszów do roku 2030”

W dniach od 16.01.2024 r. do 24.02.2024 r. prowadzone będą konsultacje społeczne dotyczące projektu Gminnego Programu Rewitalizacji dla Gminy Skierbieszów do roku 2030. Uwagi do projektu zbierane będą drogą elektroniczną, korespondencyjną, bezpośrednio w siedzibie Urzędu Gminy Skierbieszów, za pomocą ankiety elektronicznej, podczas spotkania otwartego, które odbędzie się w środę w dniu 24.01.2024 r. o godzinie 12.00 w budynku Gminnego Domu Kultury w sali konferencyjnej.

Gminny Program Rewitalizacji to dokument, który określa proces rewitalizacji do roku 2030, na tych obszarach gminy, na których stwierdzono największe nasilenie negatywnych zjawisk. Działania rewitalizacyjne zaplanowane na wyznaczonym obszarze, które zostaną ujęte w Gminnym Programie Rewitalizacji, mają szansę na uzyskanie zewnętrznego finansowania m.in. z funduszy Unii Europejskiej.

Konsultacje przeprowadzone zostaną w okresie od 16.01.2024 r. do 24.02.2024 r. w następujących formach:

Spotkania otwartego z interesariuszami rewitalizacji, umożliwiającego wyrażenie uwag, opinii i propozycji do projektu dokumentu pn. „Gminnego Programu Rewitalizacji dla Gminy Skierbieszów do roku 2030”. Spotkanie odbędzie się w środę w dniu 24.01.2024 r. o godzinie 12.00 w budynku Gminnego Domu Kultury – sala konferencyjna.

Zbierania uwag w postaci elektronicznej lub papierowej, w tym za pomocą środków komunikacji elektronicznej, w szczególności poczty elektronicznej, poprzez wypełnienie formularza do zgłaszania uwag zamieszczonego w Biuletynie Informacji Publicznej Urzędu Gminy Skierbieszów oraz na stronie **http://www.skierbieszow.com.pl/** w zakładce „Aktualności”.

Formularze z uwagami można będzie dostarczyć:
a. drogą elektroniczną na adres: **gmina@skierbieszow.net.pl**;
b. drogą korespondencyjną na adres: Urzędu Gminy Skierbieszów, ul. Rynek 1, 22-420 Skierbieszów;
c. osobiście Dziennik Podawczy w Urzędzie Gminy Skierbieszów w godzinach pracy Urzędu – Sekretariat.

Badania ankietowego dotyczącego opinii na temat projektu Gminnego Programu Rewitalizacji dla Gminy Skierbieszów do roku 2030. Link do ankiety **https://forms.gle/Bmj8temDDuH8HAT77**.

Projekt dokumentu pn. Gminnego Programu Rewitalizacji dla Gminy Skierbieszów do roku 2030 oraz formularz do zgłaszania uwag udostępniony zostanie od dnia 16.01.2024 r. do 24.02.2024 r.:
a) w wersji papierowej w Urzędzie Gminy Skierbieszów, ul. Rynek 1, 22-420 Skierbieszów w godzinach pracy Urzędu;
b) w wersji elektronicznej na oficjalnej stronie internetowej Urzędu Gminy Skierbieszów **http://www.skierbieszow.com.pl** w zakładce „Aktualności”, w Biuletynie Informacji Publicznej Gminy Skierbieszów.

Co ważne, uwagi, opinie i propozycje: z datą wpływu przed dniem 16.01.2024 r. i po dniu 24.02 2024 r.; niepodpisane imieniem i nazwiskiem oraz przesłane w formie innej niż na formularzu konsultacyjnym (za wyjątkiem uwag ustnych bądź propozycji i opinii zgłoszonych w trakcie otwartego spotkania z interesariuszami rewitalizacji) – nie będą rozpatrywane.

Zachęcamy do wzięcia udziału w konsultacjach społecznych oraz zgłaszania uwag do projektu Gminnego Programu Rewitalizacji dla Gminy Skierbieszów do roku 2030.

Uczestniczący w przedmiotowych konsultacjach proszeni są o zapoznanie się z klauzulą informacyjną oraz wyrażenie zgodę na przetwarzanie moich danych osobowych. Zgodnie z art. 13 rozporządzenia Parlamentu Europejskiego i Rady (UE) 2016/679 z dnia 27.04.2016 r. w sprawie ochrony osób fizycznych w związku z przetwarzaniem danych osobowych i w sprawie swobodnego przepływu takich danych oraz uchylenia dyrektywy 95/46/WE (ogólne rozporządzenie o ochronie danych) (Dz.U.UE.L.2016.119.1).

OGŁOSZENIE SYNDYKA

Syndyk masy upadłości osoby fizycznej nieprowadzącej działalności gospodarczej – Mariusza Bieniasza – w postępowaniu upadłościowym sygn. akt IX GUp 584/21, na podstawie Postanowienia Sądu Rejonowego Lublin-Wschód w Lublinie z siedzibą w Świdniku o wyrażeniu zgody **na sprzedaż z wolnej ręki sprzeda prawo własności**:

1. Nieruchomości położonych w miejscowości Zamch, gm. Obsza, pow. biłgorajski, woj. lubelskie, dla których SR w Biłgoraju V Wydział Ksiąg Wieczystych prowadzi księgę wieczystą nr ZA1B/00075246/7, tj. nieruchomości gruntowej o pow. 0,1404 ha zabudowanej budynkiem mieszkalnym (działka nr 138/1) o wartości 168 000,00 zł; nieruchomości gruntowej o pow. 0,1310 ha (działka nr 138/2) o wartości 23 800,00 zł; nieruchomości gruntowej o pow. 0,3565 ha (działka nr 2313) o wartości 13 300,00 zł;
2. Nieruchomości położonych w miejscowości Zamch, gm. Obsza, pow. biłgorajski, woj. lubelskie, dla których SR w Biłgoraju V Wydział Ksiąg Wieczystych prowadzi księgę wieczystą nr ZA1B/00004382/4, tj. nieruchomości gruntowej o pow. 0,2985 ha zabudowanej budynkiem mieszkalnym i zabudowaniami gospodarczymi (działki nr 74) o wartości 148 750,00 zł; nieruchomości gruntowej o pow. 0,7806 ha (działki nr 1473 o wartości 25 900,00 zł; nieruchomości gruntowej o pow. 0,3546 ha (działki nr 1526) o wartości 11 900,00 zł; nieruchomości gruntowej o pow. 0,2584 ha (działki nr 1527) o wartości 8 400,00 zł; w ramach zorganizowanego przez syndyka zbierania pisemnych ofert na zakup ww. nieruchomości do dnia 16 lutego 2024 roku za cenę nie niższą niż wartość oszacowania.

Szczegóły sprzedaży, regulamin oraz obligatoryjny formularz składania ofert dostępny na stronie syndyka w zakładce Ogłoszenia pod adresem: **www.kancelaria-syndyk.pl**, tel. 507 370 233.

OBWIESZCZENIE STAROSTY HRUBIESZOWSKIEGO

o wydaniu decyzji o zezwoleniu na realizację inwestycji drogowej

Zgodnie z art. 11f ust. 3 ustawy z dnia 10 kwietnia 2003 r. o szczególnych zasadach przygotowania i realizacji inwestycji w zakresie dróg publicznych (t.j. Dz.U. z 2023 r. poz. 162 z późn. zm.) oraz art. 49 ustawy z dnia 14 czerwca 1960 r. Kodeks postępowania administracyjnego (t.j. Dz.U. z 2023 r. poz. 775 z późn. zm.), Starosta Hrubieszowski zawiadamia, że w dniu 05.01.2024 r. na wniosek Wójta Gminy Hrubieszów, ul. B. Prusa 8, 22-500 Hrubieszów, została wydana decyzja Nr 1/D/2024, znak AB.6740.1.1.2023, o zezwoleniu na realizację inwestycji drogowej pod nazwą **„Rozbudowa drogi gminnej nr 111100L w miejscowości Kozodawy, gmina Hrubieszów”** w km 0+000.00 do km 0+189,50.

Niniejszej decyzji nadano rygor natychmiastowej wykonalności.

Z treścią decyzji strony mogą zapoznać się w Wydziale Architektury i Budownictwa Starostwa Powiatowego w Hrubieszowie przy ul. Narutowicza 34, 22-500 Hrubieszów w pokoju nr 9 – osobiście, mailowo lub telefonicznie od poniedziałku do piątku w godzinach 7.30 do 15.30, **e-mail: starostwo@powiathrubieszow.pl**, tel.: 84 696 50 68 wew. 39.

Od decyzji służy stronom odwołanie do Wojewody Lubelskiego za pośrednictwem Starosty Hrubieszowskiego w terminie 14 dni od daty jej doręczenia. Zgodnie z art. 49 Kpa ,,...Zawiadomienie uważa się za dokonane po upływie czternastu dni od dnia, w którym nastąpiło publiczne obwieszczenie, inne publiczne ogłoszenie lub udostępnienie pisma w Biuletynie Informacji Przestrzennej”.

OBWIESZCZENIE STAROSTY BIŁGORAJSKIEGO

Na podstawie art. 49 §1 i 2 ustawy z dnia 14 czerwca 1960 r. Kodeksu postępowania administracyjnego (Dz.U. z 2022 r, poz. 775 z późniejszymi zmianami) w związku z art. llf ust. 3, ustawy z dnia 10 kwietnia 2003 r. o szczególnych zasadach przygotowania i realizacji inwestycji w zakresie dróg publicznych (Dz.U. z 2023 r. poz. 162)

zawiadamiam

że Starosta Biłgorajski decyzją znak: AB.6740.ZRID.11.2023 z dnia 08 stycznia 2024 r. na wniosek Wójta Gminy Potok Górny, Potok Górny 116, 23-423 Potok Górny udzielił zezwolenia na realizację inwestycji drogowej pn.: **„Budowa i rozbudowa ciągu dróg gminnych pomiędzy miejscowościami Dąbrówka i Potok Górny”**, obejmującej nieruchomości, bądź ich części, oznaczone w ewidencji gruntów:

A. Oznaczenie nieruchomości wchodzących pod inwestycję niepodlegające podziałowi stanowiących własność samorządu:
Obręb nr 0009 Zagródki, jednostka ewidencyjna 060211_2 Potok Górny
303/1, 303/2, 323/1, 322/1, 246, 893/4, 894/4, 234/4, 232/4, 239, 230/2, 228/2, 226/2, 224/2, 221/2, 893/5, 893/6, 893/3, 234/3, 232/3, 230/3, 226/3, 224/3, 221/3

B. Oznaczenie nieruchomości podlegających podziałowi, stanowiących własność samorządu:
Obręb nr 0009 Zagródki, jednostka ewidencyjna 060211_2 Potok Górny
302 **(302/1)***; 266 **(266/1)***; 289 **(289/1)***; 288 **(288/1)***

C. Działki Oznaczenie nieruchomości podlegających podziałowi, które planowane są do przejęcia na rzecz jednostki samorządu terytorialnego:
Obręb nr nr 0009 Zagródki, jednostka ewidencyjna 060211_2 Potok Górny
320 **(320/1)***; 321 **(321/1)***; 319 **(319/1)***; 318 **(318/1)***; 317 **(317/1)***; 316 **(316/1)***; 315 **(315/1)***; 314 **(314/1)***; 313 **(313/1)***; 312 **(312/1)***; 311/1 **(311/3)***; 310 **(310/1)***; 308 **(308/1)***; 307 **(307/1)***; 305 **(305/1)***; 304 **(304/1)***; 299 **(299/1)***; 297 **(297/1)***; 295 **(295/1)***; 884 **(884/1)***; 293 **(293/1)***; 292 **(292/1)***; 291 **(291/1)***; 290 **(290/1)***; 286 **(286/1)***; 285 **(285/1)***; 283 **(283/1)***; 282 **(282/1)***; 280 **(280/1)***; 279 **(279/1)***; 277 **(277/1)***; 276 **(276/1)***; 274 **(274/1)***; 273 **(273/1)***; 271 **(271/1)***; 270 **(270/1)***; 268 **(268/1)***; 267 **(267/1)***; 264 **(264/1)***; 263 **(263/1)***; 261 **(261/1)***; 260 **(260/1)***; 258 **(258/1)***; 257 **(257/1)***; 254 **(254/1)***; 253 **(253/1)***; 251 **(251/1)***; 250 **(250/1)***; 248 **(248/1)***; 247 **(247/1)***; 244 **(244/1)***; 241 **(241/1)***; 237 **(237/1)***; 228/1 **(228/3)***
*** w nawiasach podano numer działek, które powstaną w wyniku podziału nieruchomości i przejdą pod pas drogi, na własność Gminy Potok Górny.**

D. Oznaczenie nieruchomości niepodlegających podziałowi, które planowane są do przejęcia na rzecz jednostki samorządu terytorialnego:
Obręb nr 0009 Zagródki, jednostka ewidencyjna 060211_2 Potok Górny
300

Zakres rzeczowy inwestycji:
- wykonanie rozbudowy pasa drogowego,
- budowa i przebudowa konstrukcji korony drogi,
- budowa parkingów i łączących je z odcinkami dróg chodników,
- przebudowa, konserwacja i lokalny remont istniejącego systemu odwodnienia powierzchniowego,
- poprawa dostępności do przyległych działek,
- poprawa organizacji ruchu drogowego.

Zakres inwestycji obejmuje:
Zakres inwestycji obejmuje budowę odcinków drogi gminnej nr 114967L i nr 115302L oraz rozbudowę drogi gminnej nr 109302L. Roboczy kilometraż ciągu (założony jako początek opracowania w końcu utwardzonego odcinka drogi gminnej nr 114967l) posiada początek w km 1+806,00, połączenie osi dróg gminnych nr 114967L i nr 115302L występuje w km 2+454,70, połączenie osi dróg gminnych nr 115302L i nr 109372L występuje w km 2+650,85, kończąc się na drodze gminnej nr 109372L w km 2+840,00.

Decyzja zobowiązuje do:
– niezwłocznego wydania nieruchomości,
– faktycznego objęcia nieruchomości w posiadanie przez właściwego zarządcę drogi,
– uprawnia do rozpoczęcia robót budowlanych.

Niniejsze obwieszczenie zostaje zamieszczone na tablicy ogłoszeń w Urzędzie Gminy Potok Górny i Starostwie Powiatowym w Biłgoraju oraz ogłoszone w prasie lokalnej „Kronice Tygodnia” i na stronie Biuletynu Informacji Publicznej Urzędu Gminy Potok Górny i Starostwa Powiatowego w Biłgoraju.
Zgodnie z art. 49 § 2 Kpa dzień, w którym nastąpiło publiczne obwieszczenie, inne publiczne ogłoszenie lub udostępnienie pisma w Biuletynie Informacji Publicznej wskazuje się w treści tego obwieszczenia, ogłoszenia lub w Biuletynie Informacji Publicznej, zawiadomienie uważa się za dokonane po upływie 14 dni od dnia, w którym nastąpiło publiczne obwieszczenie, inne publiczne ogłoszenie lub udostępnienie pisma w Biuletynie Informacji Publicznej.
Z treścią przedmiotowej decyzji można zapoznać się w Wydziale Architektury i Budownictwa Starostwa Powiatowego w Biłgoraju przy ul. Kościuszki 94, pok. Nr 4 (tel. 84 688 20 63) w godzinach pracy Urzędu.
Od niniejszej decyzji strony mogą składać odwołanie do Wojewody Lubelskiego w terminie 14 dni od dnia publicznego ogłoszenia, za pośrednictwem organu który wydał decyzję.

eprasa.pl 0bc4808156

ZACISZE CENTRUM MEDYCZNE
Zamość, Al. Jana Pawła II 8
PRZYJMUJĄ SPECJALIŚCI
OKULISTA
lek. med. Emanuela Bętkowska
lek. med. Tomasz Bentkowski
NEUROCHIRURG
lek. med. Adam Harasimiuk
lek. med. Tomasz Szymański
NEUROLOG
dr n. med. Beata Szajnoga
CHIRURG ONKOLOG
lek. med. Andrzej Traczyk
PULMONOLOG
lek. med. E. Poniatowska-Kubina
lek. med. Ewa Lipska
ORTOPEDA
dr n. med. Paweł Sokołowicz
GASTROENTEROLOG
lek. med. Katarzyna Wójcik
HEMATOLOG
lek. med. Elżbieta Tatarska
PRACOWNIA USG
SALON OPTYCZNY
Rejestracja tel. 602 450 762
www.centrummedycznezacisze.pl

EL-DENT Od 1984 roku
NZOZ EL-DENT Elżbieta Kornet
Zamość ul. Szwedzka 15
rejestracja tel. 84 639 48 08
rejestracja online www.el-dent.eu
pon.-pt. 8⁰⁰-20⁰⁰, sob. 8⁰⁰-14⁰⁰
- wybielanie, leczenie kanałowe
- RTG zębów, pantomogram, cefalometria
- mosty, korony porcelanowe
- implanty, usuwanie ósemek
- protezy NFZ, protezy szkieletowe
- stomatologia dziecięca do 18 r.ż. NFZ

SPRZEDAŻ PASZY oraz ZAPISY na szczepione
✔ kurki, kogutki odchowane
✔ kurczęta brojlery
✔ pisklęta 1-dniowe
Zamość, ul. Lwowska 11
tel. 502 679 718
504 050 709

FERMY DROBIU SOŁODUCHA
PUNKT SPRZEDAŻY DROBIU
Łabuńki Pierwsze 182
SPRZEDAŻ
Możliwość dowozu
✔ kurka nioska, pisklęta
✔ kurczęta brojlery
tel. 502 679 718
504 050 709

WYKONUJEMY
ŚWIADECTWA CHARAKTERYSTYKI ENERGETYCZNEJ BUDYNKÓW
PÓŁNOC NIERUCHOMOŚCI
504 288 990

Motoryzacja

SAMOCHODY KUPNO

CHEŁM

- SKUP AUT, GOTÓWKA, TRANSPORT. Tel. 794 564 080.
- Skup aut: osobowe, busy, wszystkie marki, każdy stan. Tel. 727 563 368.

SAMOCHODY - SPRZEDAŻ

ZAMOŚĆ

- Toyota Verso, 2015 r. małe zużycie paliwa, 1,4 d, stan bardzo dobry. Cena do uzgodnienia. Tel. 665 225 697.
- Sprzedam Honda Civic 2000 r. 1,5 benzyna, stan bardzo dobry, na chodzie. Cena: 3700 zł. Tel. 883 903 188.

CHEŁM

- Fiat uno, 1,0 benzyna, 1993 r., zabytek, zarejestrowany, ubezpieczony, ważny przegląd, szary metalik. Tel. 784 195 660.
- Sprzedam. Opel vectra c, 1.8 benzyna, gaz, 2002 r., GTS, sprawny, opłacony, silnik czasem poszarpuje (czujnik), c. 4 000 zł. Tel. 577 967 757.
- Sprzedam. Samochód daf, wywrotka na 3 strony, pierwszy właściciel. Tel. 888 211 836.
- Samochód terenowy „tiger", 2012 r., 55 000 km, lublin „furgon", 48 000 km. Tel. 500 101 015.
- Sprzedam. Toyota yaris, 2015 rok, 1.0 benzyna; ford fiesta 2018 rok, 1.1 benzyna, pierwszy właściciel. Tel. 661 665 231.

MOTOCYKLE I QUADY

CHEŁM

- Komplet 2 kół do skutera, continental. Tel. 507 377 277.

MOTORYZACYJNE INNE

CHEŁM

- Sprzedam. Opony zimowe, 215x65x16, alufelgi, 4 sztuki, do opla. Tel. 504 615 995.
- Sprzedam. Opona letnia Continental, 215x60x17, 4 szt. w tym 2 gratis. Tel. 504 615 995.
- Sprzedam. Opony zimowe, felgi stalowe 4x100 r15, c. 430 zł. Tel. 502 794 333.

Nieruchomości

DOMY

ZAMOŚĆ

- Sprzedam posiadłość 1,25 ha, na działce dom i obora, Kolonia Udrycze 17. Tel. 697 623 245.
- Sprzedam dom w Zamościu. Tel. 600 500 222.

CHEŁM

- Sprzedam. Siedlisko w Mszannie: dom murowany - 125 mkw., działka - 39 a, c. 275 000 zł. Tel. 513 205 949.
- Sprzedam. Dom, stan surowy otwarty, w Wierzbicy, działka 30-40 a. Tel. 500 101 015.
- Sprzedam. Dom jednorodzinny, parterowy, 120 mkw., podpiwniczony, działka - 5,5 ara, wszystkie media. Tel. 691 308 955.
- Sprzedam. Pół domu - 63 mkw., 3 pokoje, parter, c.o., własne działki wydzielone, gaz ziemny. c. 230 000 zł. Tel. 509 482 608.
- Sprzedam. Dom - 80,3 mkw., salon, 2 sypialnie, kuchnia, łazienka, nowy, wykończony, działka - 582 mkw., c. 629 000. Tel. 691 317 117.
- Sprzedam. Dom w Sawinie do remontu, działka - 36 a, murowany budynek gospodarczy, piwnica, sad owocowy, c. 210 tys. zł. Tel. 504 332 887.
- Sprzedam. Dom w Józefinie - 115 mkw., ładny, 2012 rok, działka - 22 a. Tel. 515 959 229.
- Przestronny dom w stanie surowym w centrum Rejowca, działka 0,58 ha. Doprowadzone wszystkie media. Cena 380 000 zł. Tel. 793 777 599.
- Sprzedam. Dom wolnostojący - 627 mkw., działka, Chełm, c. 900 000 zł. Tel. 512 965 400.

MIESZKANIA

ZAMOŚĆ

Wynajmę stancję, pokój z łazienką i kuchnią, najchętniej kawalerkę, okolice Nowego Miasta, w bloku lub domu jednorodzinnym. Tel. 723 716 153.

CHEŁM

- Sprzedam. Kawalerka - 30 mkw., ul. Siedlecka, ogrzewana kominkiem, bezczynszowa, c. 119 000 zł. Tel. 535 650 391.
- Wynajmę. Mieszkanie - 45 mkw., 2 pokoje, kuchnia, łazienka, I p., umeblowane, okolice Carrefoura, dla pani pracującej. Tel. 609 023 164.
- Sprzedam. Kawalerka, parter, ul. Piotra Skargi, po remoncie. Tel. 512 400 798.
- Sprzedam. M-3, 56 mkw., parter, ul. Słowackiego, niski czynsz, c. 235 000 zł do uzg. Tel. 514 117 990.
- Sprzedam. Mieszkanie w kamienicy - 49 mkw., bezczynszowe, I p., przy ul. Siedleckiej, c. 160 000 zł. Tel. 509 675 850.
- Sprzedam. Mieszkanie, M-5, 3 piętro, osiedle Słoneczne, Chełm. Tel. 660 424 796.
- Sprzedam. M-5, 70 mkw., ul. Połaniecka, osiedle Kościuszki, c. 300 000 zł. Tel. 604 191 447.
- Wynajmę mieszkanie - 54 mkw., 1 piętro, osiedle Bazylany, bez zwierząt. Tel. 502 360 805.
- Sprzedam. M-3, 50 mkw., III p., przy ul. Wolności, do remontu, c. 250 000 zł. Tel. 606 515 072.
- Sprzedam. Kawalerka - 25 mkw., ul. Wojsławicka, parter, do remontu. Tel. 572 472 833.
- Wynajmę. Kawalerka - 33 mkw., dla dwóch osób, studentek lub uczennic. Tel. 698 244 210.
- Sprzedam. M-3, 49 mkw., do remontu, przy ul. Wolności, II p., c. 210 000 zł. Tel. 514 704 236.
- Sprzedam. M-3 do remontu - 38 mkw., II p., przy ul. Żołnierzy I AWP, c. 166 000 zł do negocjacji. Tel. 785 447 798.
- Sprzedam. M-4, 60 mkw., osiedle Słoneczne, do remontu, c. 255 000 zł. Tel. 514 704 236.
- Sprzedam. Mieszkanie w kamienicy, bezczynszowe - 49 mkw., 1 piętro, c. 160 000 zł. Tel. 509 675 850.
- Wynajmę. Oficyna - 30 mkw., os. Rejowiecka, dla osoby pracującej lub emerytów, c. 800 zł. Tel. 792 536 135.
- Sprzedam. Mieszkanie przy ul. Szymanowskiego, 2 pokoje, parter, po remoncie. Tel. 507 982 778.
- Sprzedam. Mieszkanie przy ul. Wieniawskiego - 49 mkw., II p. Tel. 572 472 833.
- Kupię. Mieszkanie do 400 000 zł, dowolna ulica. Tel. 608 065 770.
- Sprzedam. M-3, 49 mkw., 2 piętro, do remontu, ul. Wolności, c. 210 000 zł. Tel. 514 704 236.
- Sprzedam. Mieszkanie w centrum - 36 mkw., 2 pokoje, c. 155 000 zł. Tel. 573 679 170.
- M-5, 73 mkw., osiedle Bazylany, III p., nowe okna, duży balkon, zamienię na mniejsze. Tel. 600 889 033.
- Sprzedam. Mieszkanie - 44 mkw., 3 pokoje, III p., przy ul. 11 Listopada, bez pośredników, c. 210 000 zł. Tel. 505 544 694.
- M-3, 57 mkw., parter, do remontu, Chełm ul. Wołyńska, cena 230 000 zł. Tel. 793 777 599.
- Kupię. Mieszkanie 4 pokoje lub więcej na osiedlu Słonecznym. Tel. 514 227 769.
- Kupię. Mieszkanie do 200 000 zł, nie w kamienicy. Tel. 608 666 274.
- Sprzedam. Mieszkanie, przy ul. I Pułku Szwoleżerów, 49,90 mkw., 2 pokoje, niski czynsz, pilne, c. 257 000 zł. Tel. 604 903 098.
- Kupię mieszkanie do remontu. Zadzwoń i zapytaj. Tel. 669 707 262.
- Sprzedam. Mieszkanie po remoncie, ciepłe, środkowe, 1 piętro, balkon, piwnica, c. 200 000 zł. Tel. 604 404 760.
- Sprzedam Mieszkanie na parterze - 36,65 mkw., ul. Połaniecka 1. Tel. 518 121 191.
- Sprzedam. Piękne mieszkanie, 4 pokoje, II p., przy ul. Wojsławickiej. Tel. 515 959 229.
- Kupię mieszkanie, dowolna ulica, do 450 000 zł. Tel. 572 472 833.
- Wynajmę. Pokój, 2 łóżka, tanio. Tel. 507 982 778.
- Sprzedam. Mieszkanie - 32 mkw., przy ul. Siedleckiej. Tel. 507 982 778.
- Wynajmę. Pokój dla 1 lub 2 osób, meble, lodówka. Tel. 502 225 587.
- Sprzedam. Mieszkanie - 51 mkw., przy ul. Słowackiego koło stadionu, III p. Tel. 572 472 833.

DZIAŁKI

ZAMOŚĆ

- Sprzedam działkę budowlaną 18 a, Michalów, ul. Nadrzeczna 40, dojazd od ul. Chmielnej. Tel. 697 623 245.

Łąkę, działkę, ok. 0,5-1 ha przy rzece, strumieniu w Zamościu lub blisko, kupię. Tel. 601 096 083.

Sprzedam działkę 0,43 ha w obrębie Wólka Panieńska. Tel. 605 162 001.

- Cztery działki odrolnione, uzbrojone, Justynówka- Madno. Cena 150 000 zł. Tel. 517 150 374.
- Sprzedam pole 1,82 ha w Rudzie Wołowskiej, gm. Tomaszów Lub. Tel. 605 675 881.
- Działka 06987 ha w Jacni, uzbrojona w rejonie zalewu. Cena: 160 000 zł. Tel. 602 700 193.
- Działki 0,34 ha, dom mieszkalny, dwa budynki gospodarcze. Cena: 450 000 zł. Tel. 699 652 237.

CHEŁM

- Sprzedam. Działki budowlane, woda, prąd, gaz, Okszów, ul. Makowa. Tel. 691 641 561.
- Sprzedam. Działka budowlana - 10 a, blisko szkoła, media, urocze miejsce, Kolonia Żółtańce, przystępna cena. Tel. 501 404 781.
- Działki budowlane od 1410 mkw. do 2350 mkw., prąd, woda, doskonały dojazd, Stołpie-Tytusin, c. 30-35 zł/mkw. Tel. 606 538 523.
- Sprzedam. Działka rolna przy szosie - 1.5 ha, Kurmanów 2. Tel. 504 519 992.
- Sprzedam. Działka w Weremowicach, ładna, tanio. Tel. 507 581 360.
- Sprzedam. Działka budowlana przy ul. Diamentowej, boczna Wygonu. Tel. 607 569 787.
- Piękna działka budowlana w Janowie - 34 ary, cena 249 000 zł. Tel. 793 777 599.
- Atrakcyjna działka budowlana w Okunince, 381 mkw., wszystkie media, cena 159 000 zł. Tel: 793 777 599
- Działki budowlane w Janowie, 10 arów, cena od 100 000 zł. Tel. 793 777 599.
- Atrakcyjna działka budowlana, Chełm ul. Wygon, 5 arów, cena 89 000 zł. Tel. 7937 77 599.
- Sprzedam. Działka rolno-budowlana w Okszowie, przy drodze Okszów - Koza Gotówka. Tel. 501 693 926.
- Sprzedam. Działka rolno-budowlana, 10 km od Chełma, 2,20 ha, c. 200 000 zł. Tel. 692 577 154.

GÓRSKI NIERUCHOMOŚCI
GÓRSKI NIERUCHOMOŚCI, Zamość, Rynek Solny 1. Tel. 84 -639 -10 -59, www.kgorski.pl. SPRAWDZONE NIERUCHOMOŚCI z adresami. Tel. 511 685 188.

DOMena NIERUCHOMOŚCI
DOMena Nieruchomości Budownictwo ul. Grecka 6. Zamość, Hotel Renesans, www.domenazam.pl. Tel. 84-638-40-87. Tel. 603 470 683

- Działki w bardzo dobrej, atrakcyjnej lokalizacji na osiedlu Świętego Piątka.
- Oferujemy adaptację projektów, uzyskanie pozwolenia na budowę oraz pełnienie funkcji kierownika budowy.
- Wykonujemy szybko i tanio audyty energetyczne wszelkich budynków w tym budynków jednorodzinnych w ramach projektu CZYSTE POWIETRZE.
- Dom wolnostojący na działce 28 a wraz z budynkami gospodarczymi, położony w Kalinowicach, przy głównej trasie Zamość-Tomaszów Lubelski, c. 450 tys. zł.
- Działka o pow. 0,18 ha położona przy ul. Janowickiej w Zamościu, c. 75 tys. zł.
- Nieruchomość rekreacyjno- wypoczynkowa z działającą agroturystyką- dom z działką o pow. 0,38 ha z bezpośrednim dostępem do zbiornika wodnego, Krynice.
- Dom drewniany do remontu na działce 2,71 ha w centrum Roztocza, położony w miejscowości Hucisko oraz działki w Starej Hucie, c. 165 tys. zł.
- Działka o pow. 0,38 ha w miejscowości Stara Huta, c. 110 tys. zł oraz działka o pow. 1,56 ha w miejscowości Hucisko, c. 100 tys. zł.
- Działki o pow. 750, 816, 1113, 1244 mkw., położone przy ul. Krasińskiego, os. Karolówka, c. 150 zł/1 mkw.
- Ciekawe działki inwestycyjne z budynkiem po remoncie o pow. użytkowej 420 mkw. z wagą przemysłową, ul Błonie-Zamość.
- Działki budowlane o pow. około 0,30 ha położone w miejscowości Tarnawatka, c. 120 tys. zł.
- Dom w stanie surowym otwartym na działce o pow. 1248 mkw., położony przy ul. Pszenicznej w Zamościu, c. 425 tys. zł.
- Przestronne mieszkanie z ogródkiem o pow. 77,01 mkw., ul. Zamoyskiego, c. 450 tys. zł.
- Siedlisko z dużą działką rolną o pow. 2,9029 ha plus działki łąki o pow. 0,78 ha, Kmiczyn Kolonia, gm. Łaszczów, c. 180 tys. zł.
- Garaż na os. Polna w Hrubieszowie, c. 52 tys. zł do negocjacji.

eprasa.pl 0bc4808156

- Murowany budynek handlowo-usługowy o pow. 206 mkw. w konstrukcji hali stalowej., działka o pow. 1550 mkw., ul. Krasnobrodzka, Zamość.
- Działka budowlana o pow. 876 mkw., ul. Jagiełły, Zamość. Cena: 198 tys. zł.

BIURO PÓŁNOC
NIERUCHOMOŚCI

Biuro PÓŁNOC Nieruchomości, ul. Żeromskiego 3, 22-400 Zamość. Zapraszamy do kontaktu! Tomasz Juszczak, e-mail: tjuszczak@polnoc.pl. Tel. 504 288 990. Sylwia Wasyluk, e-mail: swasyluk@polnoc.pl. Tel. 669 494 034. Karolina Józwa, e-mail: kjozwa@polnoc.pl. Tel. 723 771 539. Justyna Łagoda, e-mail: jlagoda@polnoc.pl. Tel. 665 750 080. Anna Jasina, e-mail: ajasina@polnoc.pl. Tel. 665 752 210. Martyna Brodalka, e-mail: mbrodalka@polnoc.pl. Tel. 604 494 482.

- Sprzedam siedlisko z domem o pow. 106 mkw. w Raciborowicach. Tel. 669 494 034.

- Sprzedam dom o pow. 100 mkw. usytuowany na działce o pow. 21 arów w Czartowczyku. Tel. 723 771 539.

- Sprzedam mieszkanie w Płoskiem o powierzchni 59 mkw. Tel. 723 771 539.
- Sprzedam dom o powierzchni 200 mkw. W Zamościu przy ul. Mickiewicza. Tel. 723 771 539.

- Sprzedam działkę przemysłową o powierzchni 41 arów w miejscowości Sitaniec. Tel. 504 288 990.

- Na sprzedaż duży, gustownie urządzony dom po remoncie. 120 mkw. z ogrodem. Wysokie. Tel. 723 771 539.

- Sprzedam siedlisko z dużym domem o pow. 260 mkw. usytuowanym na działce o pow. 67 arów w Budyninie. Tel. 723 771 539. Tel. 665 750 080.

- Do sprzedania duży dom 180 mkw. Tomaszów Lub. ul. Roztocze. Tel. 723 771 539.

- Nowy dom na sprzedaż w Lipsku. 150 mkw. na 10 a działce ogrodzonej. Tel. 665 750 080.

- Sprzedam działkę o powierzchni 600 mkw. w miejscowości Wólka Wieprzecka. Tel.504 288 990.

- Sprzedam dom o powierzchni 93 mkw. w miejscowości Sitaniec. Tel. 665 750 080.

- Na sprzedaż duży - 150 mkw., komfortowy dom przy ul. Staffa w Zamościu. Tel. 504 288 990.

- Na sprzedaż dom w Szopinku. Dom 250 mkw. z budynkami gospodarczymi. Tel. 504 288 990.
- Na sprzedaż trzypokojowe mieszkanie 63 mkw. z balkonem oraz piwnicą przy ul. Bohaterów Monte Casino w Zamościu. Tel. 504 288 990.

- Na sprzedaż dom w Szopinku. Dom 250 mkw. z budynkami gospodarczymi. Tel. 504 288 990.

- Mieszkanie na sprzedaż 56 mkw., parter, 3 pokoje, meble w kuchni na wymiar, ul. Oboźna, Zamość, Tel. 604 494 482.

- Na sprzedaż duży - 150 mkw., komfortowy dom przy ul. Staffa w Zamościu. Tel. 504 288 990.
- Mieszkanie na sprzedaż 56 mkw., parter, 3 pokoje, meble w kuchni na wymiar, ul. Oboźna, Zamość, Tel.604 494 482.

- Na sprzedaż dom 296 mkw. działka 11 arów, ul. Jesienna, Zamość, Tel. 604 494 482.

- Sprzedam dom o powierzchni 93 mkw. w miejscowości Sitaniec. Tel. 665 750 080.

- Sprzedam działkę o powierzchni 600 mkw. w miejscowości Wólka Wieprzecka. Tel.504 288 990.

- Wynajmę działkę przy ul. Namysłowskiego w Zamościu. Powierzchnia 4644 mkw. Tel. 504 288 990.
- Sprzedam mieszkanie o powierzchni 70 mkw. przy ul. Poprzecznej w Zamościu. Atrakcyjna cena. Tel. 504 288 990.

- Na sprzedaż działka budowlana 0,10 ha, wydane warunki zabudowy. Chyża k. Zamościa. Tel. 604 494 482.

- Siedlisko z domem o powierzchni 120mkw i budynkami gospodarczymi na działce 0,29 ha. Rzeczyca gm. Ulhówek. Tel. 604 494 482.

- Na sprzedaż kamienica na Starym Mieście. Wyremontowana, luksusowe apartamenty. Zamość. Tel. 723 771 539.

- Na sprzedaż duża posiadłość w staropolskim stylu. Dach kryty gontem. Sauna. Szczebrzeszyn. Tel. 723 771 539.

- Dom z dużą działką w miejscowości Złojec. Dom 100 mkw., działka 2,2 ha. Tel. 504 288 990.

- Na sprzedaż mieszkanie 63 mkw., 3 pokoje, 1 piętro. Zamość, ul. Brzozowa. Tel. 504 288 990.

- Do wynajęcia duże mieszkanie, 3 pokoje, 90 mkw. w kamienicy na Starym Mieście. Zamość. Tel. 665 750 080.

- Na sprzedaż mieszkanie po gruntownym remoncie. 62mkw., parter, 3 pokoje, nowe meble w kuchni, szafy w zabudowie. ul. E. Orzeszkowej, Zamość, Tel. 665 750 080.

- Mieszkanie na sprzedaż 45 mkw. 4 piętro, ul. Peowiaków, Zamość. Tel. 604 494 482.
- Na sprzedaż działka rekreacyjna, dwa stawy rybne 0,42 ha. Siennica Nadolna. Tel. 665 750 080.

- Na sprzedaż duży dom 192 mkw., Zamłynie. Z polem i stawem 0,87 ha. Tel. 723 771 539.

- Na sprzedaż ekskluzywny dom w centrum Hrubieszowa, 208 mkw., Tel. 669 494 034.

- Na sprzedaż dom 100 mkw. z budynkami gospodarczymi w Hrubieszowie przy ul. Zamojskiej. Tel. 669 494 034.

- Do wynajęcia duży lokal usługowo-handlowy, ul. Staszica w Zamościu. 287 mkw. Tel. 504 288 990.

- Sprzedam siedlisko z domem, dużą działką i stawem w miejscowości Żurawce. Tel. 504 288 990.

- Sprzedam dom o powierzchni 95 mkw. w miejscowości Odletajka gmina Uchanie. Tel. 669 494 034.

- Na sprzedaż nowoczesny, dwupoziomowy apartament 75 mkw. Os. Wyszyńskiego, Tomaszów Lub. Tel. 723 771 539.

- Sprzedam dom o pow. 166 mkw. w miejscowości Udrycze. Tel. 669 494 034.

- Sprzedam dom z częścią usługową. Działka 0,13 ha, Zamość - ul. Szwedzka. Tel. 504 288 990.

- Sprzedam Mieszkanie o powierzchni 62 mkw. przy ul. Lwowskiej w Zamościu. Tel. 504 288 990.

- Działka rekreacyjna zalesiona. 2900 mkw., Grabnik k. Krasnobrodu. Tel.723 771 539.

- Elegancki dom w centrum Zamościa. Dom 180 mkw., działka 511 mkw. Wysoki standard, umeblowany. Tel. 504 288 990.

- Duże, rozkładowe, umeblowane mieszkanie do remontu, Nowe Miasto, Zamość. 77 mkw. 7 piętro. Tel. 665 750 080.

ZAMOŚĆ TOMASZÓW LUB. HRUBIESZÓW BIŁGORAJ
kronika TYGODNIA
22-400 Zamość, ul. Żeromskiego 3
tel. 84 627 00 11, 638 99 93
fax 84 638 99 93
redakcja@kronikatygodnia.pl

KODEKS WYDAWCÓW

WYDAWCA
Grupa Wydawnicza Słowo sp. z o.o.
ul. Domaniewska 17/19
lok. 133
02-672 Warszawa

KOLPORTAŻ
Press-Trans
tel. 604 494 479

REDAKTOR NACZELNY DYREKTOR DS. WYDAWNICZYCH
Piotr Pyrkosz

REDAGUJE ZESPÓŁ W SKŁADZIE
Konrad Sinica – z-ca redaktora naczelnego
Wioletta Dudek-Ruszel – redaktor online
Mariusz Parol, Leszek Wójtowicz

WSPÓŁPRACOWNICY
Adam Gąsianowski, Marek Sztochel
Tomasz Tomczewski, Ewa Zajmała

DZIAŁ REKLAM I OGŁOSZEŃ
Joanna Olęcka – dyrektor
tel. 665 752 203
j.olecka@kronikatygodnia.pl

Jowita Chmiel – Specjalista ds. reklamy
tel. 885 851 150
j.chmiel@kronikatygodnia.pl

Aneta Szpinda – Specjalista ds. reklamy
tel. 665 751 702
a.szpinda@kronikatygodnia.pl

OGŁOSZENIA DROBNE
Zapraszamy w godz. 8-16
Zamość, ul. Żeromskiego 3
reklama@kronikatygodnia.pl
tel./fax 84 638 43 93

Kupony na bezpłatne ogłoszenia można wrzucać do specjalnych skrzynek (adresy na str. 27).

Skrzynki opróżniane są w czwartki.

SKŁAD I ŁAMANIE
Piotr Aurzecki
Dorota Świstowska

KOREKTA
Jowita Chmiel

DRUK
Seregni Printing Group Sp. z o.o.
ul. Matuszewska 14 hala B3
03-876 Warszawa

Materiałów niezamówionych redakcja nie zwraca.

Zastrzega się prawo skrótów i zmian tytułów.

Redakcja nie odpowiada za treść zamieszczanych reklam i ogłoszeń.

eprasa.pl 0bc4808156

BeanPol®
SKUP FASOLI
ODDZIAŁ CENTRALNY:
Hostynne-Kolonia 23 – tel. 667 297 902, 693 458 129
Ulhówek – tel. 694 894 234
Posadów – tel. 696 226 660

RĘBAKOWANIE WYCINKA KARCZOWANIE
SKUP DREWNA, gałęzi i surowca tartacznego
ul. Kolejowa 46, 22-470 Zwierzyniec
603 227 214, 695 559 317, 601 348 423
GAL-AXY
gal-axy.com.pl biomasa.pl1@gmail.com

ZAKŁAD TARTACZNY Zbigniew Gontarz
• tarcica budowlana • tarcica stolarska
• więźby dachowe • drewno opałowe
• deski, łaty itp. • suszenie • tarcica sucha
• impregnacja zanurzeniowa
• palety jednorazowe
• opakowania drewniane
• bale do budowy domów
• tarcica strugana
• usługi transportowe
MALEWSZCZYZNA 56, Krasnobród tel. kom. 607 101 901
e-mail: ztgontarz@op.pl

• Na sprzedaż mieszkanie do remontu, 2 piętro. ul. Peowiaków, Zamość. 49 mkw. Dodatkowo dostępny garaż. Tel. 723 771 539.

• Na sprzedaż działka inwestycyjna w Tomaszowie Lubelskim. 4,8 ha, tereny mieszkaniowe. Tel. 723 771 539.

• Na sprzedaż dom w stanie surowym w centrum Szczebrzeszyna. 240 mkw. działka 607 mkw. Tel. 665 750 080.

• Na sprzedaż mieszkanie w stanie deweloperskim. 39 mkw. Koszary, Zamość. Tel. 665 750 080.

• Na sprzedaż nowoczesne mieszkania w stanie deweloperskim, różne metraże, od 39 mkw. Koszary, Zamość. Tel. 604 494 482.

• Na sprzedaż nowoczesny budynek produkcyjno-usługowy o powierzchni 264 mkw., położony przy drodze głównej w Kalinowicach k. Zamościa. Tel. 723 771 539.

• Na sprzedaż działka 16 arów. Sitaniec Kolonia. Wydane warunki zabudowy. Prostokątna, płaska, dojazd drogą gruntową. Tel. 665 750 080.

• Na sprzedaż duże siedlisko z domem, budynkami gospodarczymi i polem. Działka 1,3 ha. Wirkowice Drugie. Tanio. Tel. 665 750 080.

• Działka Jatutów 0,3 ha, rolno - budowlana. Tel. 604 494 482.

• Na sprzedaż działka siedliskowa z domem 180 mkw., działka 0,37 ha. Zawada. Tel. 604 494 482.

Euro-DOM
NIERUCHOMOŚCI

„EURO-DOM", Biuro Nieruchomości ul. Wyszyńskiego 40/42. Tel. 84-639-19-89, www.euro-dom-zamosc.gratka.pl. Tel. 507 723 139.

• Sprzedam dom, Siedliska, 211,6 mkw. na działce 9 a, c. 360 tys. zł.

• Działki Jarosławiec 1199 mkw. Cena 119000 zł.

• Dom w Zamościu, stan surowy na działce 3,5 a, o pow. 109 mkw., c. 320 tys. zł.

• Młyn Niewirków, 400 mkw., na działce 0,5 ha, c. 260 tys. zł.

• Działka Lipsko-Polesie, c. 114 tys. zł.

• Siedlisko Peresłowice k. Werbkowic, na działce 72 a , c. 160 tys. zł.

• Dom Dąbrowa k/Krynic, 65 mkw., na działce 15 a, c. 110 tys. zł.

• Garaż Infułacka, c. 65 tys. zł.

Usługi

ZAMOŚĆ

Cyklinowanie bezpyłowe, parkiety, panele. Tel. 602 324 113.

Remonty łazienek, wykończenia wnętrz. Tel. 516 398 700.

Usługi remontowo-wykończeniowe. Tel. 884 609 403.

• Poddasza, gładź, malowanie, wykończeniówka. Tel. 790 373 628.

• Rehabilitacja, masaże, Biłgoraj, terapia manualna, diagnostyka. Tel. 570 915 670.

• Poradnia Vitberg Biłgoraj zaprasza na rehabilitację. Tel. 791 791 047.

Usługi malarskie kleksART. Tel. 504 773 235.

Praca

DAM PRACĘ

ZAMOŚĆ

• Zatrudnię mężczyznę do pracy w gospodarstwie, zakwaterowanie, wyżywienie. Tel. 572 429 501.

• Zatrudnię mężczyznę do gospodarstwa z zakwaterowaniem. Tel. 510 352 315.

• Dorywczo intelektualistę do obsługi ksero-drukarki, układanie ulotek, broszurek. Znajomość Internetu. Tel. 501 720 484.

CHEŁM

• Przyjmę do pracy panią, która specjalizuje się w kuchni domowej. Tel. 502 566 996.

• Pomoc kuchenną zatrudnię. Tel. 506 059 900.

Rolnictwo

MASZYNY

ZAMOŚĆ

• Glebogryzarka grudziądzka, stan jak nowa. Tel. 665 748 505.

CHEŁM

• Sprzedam. Wóz, skrzynia, koła 16, gruber, brony, sieczkarnia, c. 1900 zł. Tel. 668 558 180.

• Kupię wszystkie ciągniki, ładowarki, prasy, przyczepy, kombajny, maszyny, także uszkodzone. Tel. 665 207 084.

• Sprzedam. Ciągnik C-360, 1978 r., wóz platforma - 2 szt., wóz metalowy bez paki, krajzega. Tel. 691 742 826.

• Sprzedam. Ursus C-360. Tel. 735 449 249.

• Kupię prasy kostkujące, rolujące, kombajny zbożowe ziemniaczane, agregaty, przyczepy, kosiarki, ciągniki małe i 4x4 trolla kopaczkę, ładowarki. Tel. 574 651 542.

• Kupię prasę rolującą, przyczepę, kombajny, ciągniki małe i 4x4 agregaty glebogryzarki. Tel. 503 643 162.

• Sprzedam. Brony 5, sprawne, c. 900 zł. Tel. 509 499 968.

• Sprzedam. Ursus c-360, 1987 r., przyczepa 4 t. Tel. 728 794 720.

ZWIERZĘTA

CHEŁM

• Sprzedam. Barany, jagnięta, dorosłe, kameruńskie, c. 350 zł. Tel. 504 287 165.

• Sprzedam. Krowa po wycieleniu, c. 6 000 zł. Tel. 605 607 189.

• Sprzedam. 2 kozy 9-miesięczne, zadbane, po wysokomlecznej matce, c. 170 zł. Tel. 500 282 110.

• Sprzedam. Młode koguty do dalszej hodowli lub na rosół z własnego wybiegu, c. 70 zł. Tel. 790 287 128.

INNE

ZAMOŚĆ

• Sprzedam 1 ha łąki, Horyszów Polski. Tel. 84 627 32 40.

• Przyczepka bukmanka na 1,5 konia i siodło kawalerskie. Cena do uzgodnienia. Tel. 665 225 697.

CHEŁM

• Sprzedam. Orzechy włoskie, krajzega, śrutownik, Horodyszcze. Tel. 507 920 046.

• Sprzedam. Gorczyca, owies. Tel. 825 775 481.

• Sprzedam. Orzechy włoskie całe, Horodyszcze. Tel. 507 920 046.

• Sprzedam. Siano bele w stodole oraz słoma pszenna, jęczmienna, transport. Tel. 662 208 232.

• Cyklinowanie bezpyłowe, parkiety, panele. Tel. 602 324 113

• Sprzedam. Miód hurtem, c. 11 zł/kg lub słoik c. 25 zł, Weremowice. Tel. 785 913 180.

• Sprzedam. Wysłodki suche, melasowane, c. 1,20 zł/kg, Żmudź. Tel. 881 499 648.

• Sprzedam. Siano bele w stodole, słoma jęczmienna i pszenna. Tel. 662 208 232.

Matrymonialne

ZAMOŚĆ

• Poznam wdowę, rozwódkę lub starą pannę. Tel. 519 740 588.

• Rafał 43 l. kawaler bez nałogów pozna Panią do 37 l. w celu matrymonialnym. Tel. 726 082 518

Turystyka

ZAMOŚĆ

• Bilety autokarowe, lotnicze, ubezpieczenia wszystkie - Hrubieszów. Tel. 510 028 908, 605 101 402.

• WCZASY DLA SENIORA – Krynica Morska – 8 dni, marzec od 999 zł/os., kwiecień od 1099 zł/os., maj od 1249 zł/os., czerwiec od 1649 zł/os. i inne www.owjantar.pl. Tel. 55 247 60 30. Tel. 534 244 044.

• WCZASY DLA SENIORA – Stegna – 8 dni – maj od 1099 zł/os., czerwiec od 1399 zł/os., lipiec od 1349 zł/os., sierpień od 1349 zł/os., wrzesień od 1199 zł/os. Tel. 55 247 83 47. www.owcubex.pl., WWW.WCZASY-SENIOR.PL

Sprzedam inne

ZAMOŚĆ

• Altankę, obudowę studni, WC drewniane, sanie na kuligi. Tel. 796 237 835.

• Sprzedam rower trzykołowy, nowy, nieużywany. Sprzedam aparat słuchowy. Tel. 513 170 921.

• Sprzedam kuchnię metalową do gotowania i ogrzewania. Tel. 694 979 806.

• Sprzedam suknię ślubną księżniczka, r. 36-38, raz użyta. Cena: 450 zł do negocjacji. Po 16ej. Tel. 535 372 256.

• Akordeony Muza Victoria 80 bas, sprzedam. Tel. 510 948 230.

CHEŁM

• Murarz-tynkarz, docieplenia, wszelkie prace budowlane. Tel. 511 681 542.

• Cięcie drewna, koszenie, prace porządkowe, malowanie. Tel. 662 341 273.

• Informatyk, serwisant z wyższym wykształceniem, wieloletnim doświadczeniem, szuka pracy. Tel. 570 701 051.

Kupię inne

ZAMOŚĆ

Orzechy włoskie, całe. Zamość. Tel. 505 545 928.

UWAGA czytelnicy

Kupony na bezpłatne ogłoszenia drobne można wrzucać do skrzynek:

w Biłgoraju ● Salonik prasowy „Damian", ul. gen. Komorowskiego 2
w Hrubieszowie ● Plac Wolności 32 (sklep Słodkie dzieciaki)
● ul. Piłsudskiego 29 (w pobliżu „Stokrotki" przy warzywniaku)
w Tomaszowie Lub. ● Galeria Rynek, ul. Traugutta 1
w Tyszowcach ● Santander Bank Polska Placówka Partnerska, ul. Kilińskiego 2
w Ulhówku ● Budynek Urzędu Gminy, ul. Kościelna 1/1
w Zamościu ● PSS „Społem" ul. Monte Cassino 6 ● PSS „Społem" ul. Traugutta-Karolówka
● PSS „Społem" ul. Wojska Polskiego ● DT Tomasz (przy wejściu od ul. Reja)
● ul. Kilińskiego 1B (na tablicy ogłoszeń budynku zarządu osiedla Kilińskiego)

Daj ogłoszenie w gazecie i zobacz je w internecie

KUPON na bezpłatne ogłoszenie drobne

ZAMOŚĆ TOMASZÓW LUB. HRUBIESZÓW BIŁGORAJ kronika TYGODNIA

kategoria

MOTORYZACJA	NIERUCHOMOŚCI	ROLNICTWO	PRACA	DOM I OGRÓD
☐ Samochody kupno	☐ Domy	☐ Maszyny	☐ Dam pracę	☐ AGD/RTV
☐ Samochody sprzedaż	☐ Mieszkania	☐ Zwierzęta	☐ Szukam pracy	☐ Meble
☐ Motocykle i quady	☐ Lokale	☐ Inne		☐ Ogród
☐ Inne Motoryzacyjne	☐ Działki			☐ Pozostałe

☐ USŁUGI ☐ ZDROWIE I URODA ☐ BUDOWLANE ☐ MATRYMONIALNE
☐ TURYSTYKA ☐ RÓŻNE ☐ SPRZEDAM INNE ☐ KUPIĘ INNE

treść (maksymalnie do 50 znaków)

cena: **telefon:**

Dane ogłoszeniodawcy (do wiadomości redakcji)

imię i nazwisko: .....

adres i tel.: .....

❍ **Ogłoszenia o liczbie przekraczającej 50 znaków i nieczytelne nie będą drukowane**
❍ **Twoje ogłoszenie trafi także na portal www.kronikatygodnia.pl/ogloszenia**
❍ **Skrzynki opróżniane są we czwartki**

1 KUPON = 1 EMISJA

eprasa.pl 0bc4808156

Kolano jeszcze boli

PORTRET PIŁKARZA

Patryk Dorosz awansował do III ligi z Olendrem Sól i Tomasovią Tomaszów Lubelski. Wychowanek biłgorajskiej szkółki piłkarskiej OSiR ma nadzieję, że u schyłku swojej kariery piłkarskiej powtórzy ten sukces także z Ładą 1945 Biłgoraj.

Trener Paweł Babiarz nie ma wątpliwości, że Patryk Dorosz w rundzie wiosennej będzie prezentował tak wysoką formę, jaką się wyróżniał na czwartoligowych boiskach Lubelszczyzny zanim doznał kontuzji w pamiętnym meczu z Janowianką Janów Lubelski. – Znam jego podejście do treningów. Wiem, jak bardzo potrafi się zaangażować. Liczę na niego w rundzie wiosennej. Jestem pewien, że jak zwykle da z siebie wszystko, by nikogo nie zawieść. Jestem przekonany, że znów będzie motorem napędowym naszego zespołu – mówi **Paweł Babiarz**, szkoleniowiec Łady 1945 Biłgoraj.

Dorosz w niezłym stylu rozpoczął ten sezon. Utrzymywał świetną dyspozycję w dziesięciu kolejnych meczach IV ligi. Strzelił w nich osiem goli. W jedenastej kolejce, w spotkaniu ze wspomnianą Janowianką na stadionie OSiR w Biłgoraju zdobył dziewiątą bramkę, której jednak sędzia Wiktor Misiura z Włodawy błędnie nie uznał. To jednak był najmniejszy problem Dorosza, bo arbiter podyktował dla Łady „jedenastkę", którą pewnie wykonał Aleksiej Gonczarewicz. Dorosz niefortunnie zderzył się ze słupkiem, gdy rozpędzony posyłał piłkę do bramki. W efekcie nabawił się urazu kolana. I do końca rundy musiał pauzować. – Okazało się, że doznałem złamania podchrzęstego stawu kolanowego. Na szczęście uraz okazał się mniej groźny, niż to wynikało z pierwszej diagnozy. Po wykonaniu rezonansu magnetycznego kolana lekarze doszli do wniosku, że operacja nie będzie konieczna – mówi **Patryk Dorosz**.

We wtorek, 9 stycznia Łada rozpoczęła przygotowania do rundy rewanżowej. Treningi wznowił także Dorosz. Zgodnie z ustaleniami, miał wykonywać tylko te ćwiczenia, które nie będą wymagały od niego nadmiernego wysiłku. Kto zna kapitana Łady, ten wie, że ambicje nie pozwoliłyby mu trenować na pół gwizdka. – W pierwszym po przerwie tygodniu zajęć trenowałem na pełnych obrotach. Wykonywałem wszystkie ćwiczenia. Kolano trochę bolało, dlatego na najbliższych treningach jednak trochę pofolguję sobie. W sobotę zagramy sparing z Avią Świdnik. Mam nadzieję, że trener pośle mnie na boisko chociaż na końcówkę meczu, a w każdej kolejnej grze kontrolnej moje występy będą coraz dłuższe. Na pierwszy mecz ligowy, z Tomasovią, chciałbym być w pełni gotowy i bardzo dobrze przygotowany – mówi Dorosz.

Wzór dla młodszego pokolenia

Kontuzja pokrzyżowała plany Dorosza na ten sezon. – Jak strzeliłem kilka goli i znalazłem się w czołówce najskuteczniejszych piłkarzy IV ligi, to pomyślałem, że warto byłoby wygrać ten wyścig o koronę. Niestety, z powodu tej kontuzji konkurencja mi uciekła. Moje szanse na zwycięstwo zmalały do minimum. Teraz tytułu króla strzelców życzę Jurijowi Perinowi z Janowianki. Razem graliśmy kiedyś w ataku Łady – mówi Dorosz.

Trener Babiarz nie ukrywa, że po meczu z Janowianką też miał problem. – Początek rundy jesiennej w wykonaniu Patryka był obiecujący. Strzelał gole, walczył na całym boisku, także w defensywie. Był kapitanem i siłą napędową zespołu. Wiele straciliśmy. Musieliśmy zmienić ustawienie zespołu, taktykę i styl gry. Wygrywaliśmy potem bez niego, ale te zwycięstwa odnieśliśmy w inny sposób. Myślę, że po kontuzji Dorosza siła ofensywna Łady spadła o jakieś 60, może nawet 70 procent – wspomina szkoleniowiec biłgorajskiego zespołu.

Dorosz był podopiecznym trenera Babiarza przez dwa sezony w Tomasovii Tomaszów Lubelski. W 2021 r. w świetnym stylu obaj awansowali z tym zespołem do III ligi. Bilans czwartoligowych meczów Tomasovii robił wrażenie – 34 mecze, 33 zwycięstwa, remis i ani jednej porażki. Dorosz strzelił w tym pamiętnym sezonie 21 goli w meczach ligowych i pucharowych, ale jednak nie był najskuteczniejszy w drużynie, bo Jakub Szuta zdobył 26 bramek, zaś jego starszy brat Damian Szuta – 24. – Patryk pozostawił po sobie w Tomaszowie bardzo dobre wrażenie. Miło jest wspominany przez każdego. Wiem, bo czasem rozmawiam na jego temat z kibicami Tomasovii, a także z zawodnikami. Wielu z nich nadal utrzymuje z Patrykiem kontakt, choć znaleźli się po przeciwnych stronach barykady – podkreśla Babiarz.

Dorosz wyróżniał się w Tomasovii nie tylko umiejętnościami piłkarskimi. – Był jednym z nielicznych na Zamojszczyźnie zawodników, którzy w pełni rozumieli współczesną rolę klasycznej „dziewiątki". Był wymarzonym piłkarzem na tę pozycję w IV lidze, ze względu na wysokie walory taktyczne. Strzelał gole, był skuteczny, ale też wypracowywał sytuacje podbramkowe, do tego nie zaniedbywał swoich obowiązków w grze defensywnej. Był aktywny, nawet na moment nie odpuszczał, dużo biegał po boisku. Był dobrym duchem zespołu, lubianym przez piłkarzy Tomasovii. Myślę, że przyjąłby się w każdej szatni, ponieważ jest bardzo dobrym człowiekiem. Jest wzorem dla piłkarzy z młodszego pokolenia – tak Babiarz komplementuje swojego podopiecznego.

Za późno się zdecydował

Dorosz w seniorskiej piłce nożnej zadebiutował stosunkowo późno. Miał 20 lat. Był wychowankiem szkółki piłkarskiej OSiR Biłgoraj. Gdy kończył wiek juniora, nabawił się kontuzji kolana. Z tego powodu musiał długo pauzować. Z początkiem 2010 r. trener Olendra Sól Michał Furlepa przekonał go do powrotu na boisko. W pierwszych meczach rundy wiosennej Dorosz wchodził do gry z ławki rezerwowych, ale z czasem wywalczył miejsce w podstawowej jedenastce. Był bocznym pomocnikiem. W czerwcu 2010 r. Olender z Doroszem w składzie świętował historyczny awans do III ligi.

PATRYK DOROSZ

Data i miejsce urodzenia: 1 grudnia 1989, Biłgoraj.
Przebieg kariery:
2009/2010 (runda wiosenna) – Olender Sól (IV liga, awans)
2010/2011 (runda jesienna) – Olender Sól (III liga)
2010/2011 (runda wiosenna) – Pogoń Leżajsk (IV liga)
2011/2012 (runda jesienna) – Olender Sól (klasa A)
2011/2012 (runda wiosenna) – Aleksandria Aleksandrów (klasa okręgowa)
2012/2013 – Aleksandria Aleksandrów (klasa okręgowa)
2013/2014 – Victoria Łukowa Chmielek (klasa okręgowa)
2014/2015 – Victoria Łukowa Chmielek (klasa okręgowa)
2015/2016 – Victoria Łukowa Chmielek (klasa okręgowa)
2016/2017 – Łada 1945 Biłgoraj (IV liga)
2017/2018 (runda wiosenna) – Olender Sól (klasa okręgowa, spadek)
2018/2019 – Łada 1945 Biłgoraj (IV liga)
2019/2020 (runda jesienna) – Łada 1945 Biłgoraj (IV liga)
2020/2021 – Tomasovia Tomaszów Lubelski (IV liga, awans)
2021/2022 – Tomasovia Tomaszów Lubelski (III liga, spadek)
2022/2023 – Łada 1945 Biłgoraj (klasa okręgowa, awans)
2023/2024 (runda jesienna) – Łada 1945 Biłgoraj (V liga)

Na tym poziomie rozgrywkowym Dorosz zaliczył w Olendrze dwanaście występów. Do rundy rewanżowej zespół z gminy Biłgoraj jednak nie przystąpił, a wychowanek szkółki piłkarskiej OSiR trafił do czwartoligowej Pogoni Leżajsk. Potem występował głównie w „okręgówce", m.in. w Aleksandrii Aleksandrów i Victorii Łukowa Chmielek. W końcu trafił do czwartoligowej Łady 1945 Biłgoraj, a następnie – do Tomasovii. – Zbyt późno zaczął trenować z pełnym zaangażowaniem, jakby wcześniej nie wiązał nadziei z karierą piłkarską. Gdyby wcześniej profesjonalnie podszedł do uprawiania piłki nożnej, a nie tułał się po zespołach z niższych klas rozgrywkowych, to z pewnością zdecydowanie więcej by osiągnął – twierdzi trener Babiarz.

Łada w kolejnym sezonie planuje włączyć się do walki o awans do III ligi, więc Dorosz ma jeszcze szansę na występy w tej klasie rozgrywkowej. – Występy w III lidze w Olendrze i Tomasovii, czy sam awans z tymi zespołami – to było coś pięknego. Z chłopakami z obu zespołów do dziś utrzymuję kontakt. Czasem się spotykamy i wspominamy tamte miłe czasy. Chciałbym jeszcze raz posmakować tego sukcesu, z Ładą. Mam nadzieję, że w rundzie wiosennej powalczymy o trzecie miejsce w tabeli IV ligi, a w następnym sezonie awansujemy do III ligi. Wiem, że jedno i drugie zadanie będzie bardzo trudne do wykonania, ale jednak realne. W Biłgoraju jest duże zapotrzebowanie na trzecioligową piłkę nożną. Jest ciśnienie na awans. Są ku temu warunki. Jeśli klub temu wyzwaniu podołałby pod względem finansowym, to niedługo moglibyśmy się cieszyć z III ligi. Myślę, że właśnie po to działacze ściągnęli do klubu trenera Pawła Babiarza, który już wie, jak wygrać IV ligę. Nie mam jednak pewności, czy byłoby mi dane uczestniczyć w tym sukcesie. Mam już 34 lata. Pora na młodszych piłkarzy. Ale bardzo bym chciał awansować raz jeszcze do III ligi – mówi Dorosz.

Na zwycięzcę czwartoligowego sezonu 2023/2004 w woj. lubelskim Dorosz typuje Stal Kraśnik. Awansu w tym roku życzy jednak Janowiance, prowadzonej przez byłego trenera Łady Ireneusza Zarczuka z Biłgoraja, mającej w składzie dwóch wychowanków biłgorajskiego klubu – Grzegorza Mulawę i Janusza Biruta, a także wspomnianego wcześniej Perina. – Stal Kraśnik pewnie awansuje. Mówię o tym od początku sezonu. Teraz wzmocniła się Brazylijczykami. Będzie zapewne poza konkurencją. Fajnie by było, gdyby awansowała Janowianka. Darzę ten zespół sympatią ze względu na chłopaków z Biłgoraja. My będziemy zadowoleni z trzeciego miejsca. Nie będzie nam łatwo, bo – w przeciwieństwie do innych czołowych zespołów – nie wzmocnimy zimą kadry, tylko pewnie doznamy osłabienia. Odejdzie kilku zawodników, m.in. Michał Skubis, który zamierza zostać zawodowym strażakiem. Silny będzie Lewart Lubartów, także Start Krasnystaw, ale my nikomu tanio skóry nie sprzedamy – zapowiada Dorosz.

MaSzt

Będą wybory w Huczwie

PIŁKA NOŻNA

Huczwa Tyszowce wybierze nowe władze. Walne zebranie sprawozdawczo-wyborcze członków tego klubu sportowego zostało zwołane na 28 stycznia (niedziela) o godz. 16 (pierwszy termin) lub 16.30 (drugi termin). Obrady, podczas którego członkowie stowarzyszenia zadecydują o składzie nowego zarządu i komisji rewizyjnej, odbędą się w hali sportowej przy ul. Szkolnej 2.

Obecny zarząd, na czele którego stoi prezes **Tomasz Walentyn**, działa od 3 lutego 2019 r. W kadencji 2019-2024 działali także **Janusz Zarębski** (wiceprezes do spraw gospodarczych), **Przemysław Sioma** (wiceprezes do spraw organizacyjnych), **Marcin Grabiec** (sekretarz), **Damian Ziółkowski** (skarbnik), **Marek Czarnecki**, **Piotr Maliszewski**, **Tomasz Marszalec** i **Łukasz Sobolewski**.

Walentyn zapowiada, że będzie się ubiegał o ponowny wybór na społeczną funkcję prezesa Huczwy, choć środowisko sportowe Tomaszowa Lubelskiego chce mu powierzyć obowiązki prezesa tamtejszej Tomasovii.

MaSzt

Sokół zmienił trenera

PIŁKA NOŻNA

Sokół Zwierzyniec słabo spisywał się w rundzie jesiennej w klasie A. Wygrał tylko trzy spośród trzynastu meczów, poniósł aż dziesięć porażek. Pierwszą część sezonu zakończył na przedostatnim, trzynastym miejscu w tabeli. W efekcie posadę szkoleniowca tego zespołu stracił **Andrzej Wachowicz** z Biłgoraja.

Nowym trenerem Sokoła ma być **Piotr Kapłon** (ur. 6 lutego 1983 r. w Zamościu), występujący w zwierzynieckim zespole przez trzy i pół sezonu w klasie okręgowej (w latach 2015-2018).

Wachowicz i Kapłon występowali razem przed laty w trzecioligowym Hetmanie Zamość, a los ich zetknął także w Sokole – ten pierwszy był trenerem, a drugi zawodnikiem. Warto podkreślić, że Kapłon grał w II lidze, w Hetmanie, a także wielokrotnie występował w reprezentacji Polski juniorów.

MaSzt

eprasa.pl 0bc4808156

Pewniejsza przyszłość

PORTRET TRENERA

Paweł Kurzyna zakończył karierę piłkarską w maju 2023 r. na kilka dni przed ukończeniem 31 lat, w czwartoligowej wówczas Sparcie Rejowiec Fabryczny. Mógłby jeszcze występować w IV lidze, ale nie chce, bo zafascynował się pracą trenerską. W Ładzie 1945 Biłgoraj jest od lipca ubiegłego roku asystentem Pawła Babiarza. Szkoleniem młodzieży zajmuje się już kilka lat.

Pochodzący z Kolonii Sól (gm. Biłgoraj) **Paweł Kurzyna** od 2016 r. mieszka w Lublinie. Pracuje tam w Regionalnej Dyrekcji Lasów Państwowych. Piastuje posadę starszego referenta ds. komunikacji. Zajmuje się m.in. redagowaniem informacji prasowych, specjalistycznych artykułów branżowych i innych materiałów promocyjnych, organizacją kampanii marketingowych i eventów promocyjnych. Dba o wizerunek firmy w mediach społecznościowych. – Pracuję w swoim wyuczonym zawodzie. Ukończyłem dziennikarstwo i komunikację społeczną na Uniwersytecie Kardynała Stefana Wyszyńskiego w Warszawie – mówi Paweł Kurzyna.

Miłe uzupełnienie codzienności

To właśnie praca zawodowa sprawiła, że o karierze piłkarskiej przestał myśleć, zanim ją na dobre zaczął. A zaczął od poziomu, który w ostatnich latach osiągają tylko nieliczni piłkarze z Zamojszczyzny. W 2010 r. wychowanek biłgorajskiej szkółki piłkarkiej OSiR i trenera Marcina Mury przeszedł z zespołu juniorów Łady Biłgoraj do trzecioligowego wówczas Olendra Sól. – Do Olendra sprowadził mnie trener Michał Furlepa, ale dopiero kolejny szkoleniowiec tego zespołu, Siergiej Gacenko pozwolił mi zadebiutować w III lidze. Miałem przed sobą perspektywy, ale już wtedy wiedziałem, że nie będę wielkim piłkarzem. Gra w piłkę nożną, zwłaszcza na trzecioligowym poziomie, sprawiała mi wielką przyjemność, ale nigdy nie była dla mnie priorytetem. Fajnie było trafić do każdego klubu, w którym występowałem, jednak było to dla mnie tylko dodatkiem do życia, miłym uzupełnieniem codzienności – tłumaczy Kurzyna.

Po wyjeździe do Warszawy na studia Kurzyna dostał propozycję gry w III lidze, w Hutniku Warszawa, ale nie przyjął tej oferty. Wybrał dalsze występy w czwartoligowej Janowiance Janów Lubelski. – Nie podjąłem tematu gry w Hutniku, bo chciałem grać w jednej drużynie z chłopakami, z którymi już się zżyłem. Dwa razy w tygodniu trenowałem w klubach warszawskich, m.in. w Drukarzu, a raz w Janowie. Może to było nierozsądne, bo zafudnowałem sobie tułaczkę, jednak wolałem zadbać o edukację i swoją przyszłość zawodową. W czasach juniorskich grałem w kadrze Lubelskiego Związku Piłki Nożnej. Osiągaliśmy dobre wyniki na arenie krajowej. W drużynie było wielu utalentowanych zawodników, ale chyba żaden z nich nie zrobił oszałamiającej kariery. Mateusz Olszak, który niedawno grał w Hetmanie Zamość i Krysztale Werbkowice, trafił na kilka lat do Lecha Poznań, ale nie było mu dane zadebiutować w ekstraklasie. Przemek Kanarek też był w klubie z ekstraklasy, ale nie wystąpił na tym poziomie ligowym ani razu. Michał Zuber grał w I lidze, a ostatnio występował w Świdniczance. To wszystko. Jak widać, nie jest łatwo się wybić. Mogłem ryzykować, jeździć na testy. Wybrałem stabilniejsze życie, pewniejszą przyszłość – przekonuje Kurzyna.

PAWEŁ KURZYNA

Data i miejsce urodzenia: 20 maja 1992, Lublin.
Przebieg kariery:
2010/2011 (runda jesienna) – Olender Sól (III liga)
2010/2011 (runda wiosenna) – Relax Księżpol (klasa okręgowa)
2011/2012 – Janowianka Janów Lubelski (IV liga)
2012/2013 – Janowianka Janów Lubelski (IV liga)
2013/2014 – Łada 1945 Biłgoraj (IV liga)
2014/2015 (runda jesienna) – Łada 1945 Biłgoraj (IV liga)
2015/2016 – Victoria Łukowa Chmielek (klasa okręgowa)
2017/2018 – Grom Różaniec (klasa okręgowa)
2018/2019 (runda jesienna) – Grom Różaniec (klasa okręgowa)
2019/2020 (runda jesienna) – Sparta Rejowiec Fabryczny (IV liga)
2020/2021 (runda wiosenna) – Błękitni Obsza (klasa okręgowa)
2022/2023 – Sparta Rejowiec Fabryczny (IV liga, spadek)

Od czasu przeprowadzki z Warszawy do Lublina Kurzyna grał w kilku klubach, ale z ciągłymi przerwami, trwającymi pół roku, czasem rok. Nie zagrzał miejsca ani w Victorii Łukowa Chmielek, ani w Gromie Różaniec, ani w Sparcie Rejowiec Fabryczny, ani w Błękitnych Obsza. Występował w tych zespołach epizodycznie. – Jeśli kluby prosiły mnie o pomoc, to starałem się im nie odmawiać. Z perspektywy czasu wiem, jakie to było głupie. Gdybym mógł cofnąć czas, to nigdy więcej nie zgodziłbym się na to, żeby tylko sporadycznie grać w meczach ligowych, a nie trenować w ogóle, choćby była to klasa okręgowa. To było nierozsądne, ryzykowne. Działanie na krótką metę. Chodzi nie tyle o to, że bez treningów nie ma mowy o rozwoju sporowym, co o względy zdrowotne. Dziś jestem bardziej świadomy tego, jak łatwo w takiej sytuacji o kontuzję. W miarę regularnie trenowałem tylko wtedy, gdy byłem piłkarzem Sparty. Do Obszy, gdybym nawet chciał trenować, nie było sensu dojeżdżać, bo w Błękitnych nigdy nie było zajęć szkoleniowych – przyznaje Kurzyna.

Na nowej ścieżce życiowej

Na treningi do Biłgoraja Kurzyna przyjeżdża od lata ubiegłego roku regularnie, ale już jako szkoleniowiec. – W maju rozegrałem ostatni mecz w Sparcie. W kolejnym sezonie – ani jednego. Wybrałem inną ścieżkę życiową – tłumaczy.

W Ładzie 1945 Biłgoraj został asystentem trenera Pawła Babiarza. – To moja pierwsza praca trenerska z zespołem seniorów – informuje Kurzyna.

Pod koniec sierpnia stanął jednak po przeciwnej stronie barykady. W meczu I ligi wojewódzkiej juniorów starszych na boisku w Biłgoraju nie prowadził jednak zespołu gospodarzy, lecz gości – KS Ciecierzyn. – Drużynę z Cicierzyna prowadzę już trzeci sezon. W pierwszym sezonie zajęliśmy pierwsze miejsce w okręgowej lidze juniorów młodszych, kolejne rozgrywki, w II lidze wojewódzkiej juniorów młodszych, zakończyliśmy na trzecim miejscu. Następnie zgłosiliśmy się do II ligi wojewódzkiej juniorów starszych, jednak LZPN przy „zielonym stoliku" przyznał nam coś w rodzaju „dzikiej karty" na grę w I lidze. Mamy bardzo młody zespół. Najstarsi w lidze są piłkarze urodzeni w 2005 r. My jednak mamy tylko jednego zawodnika z tego rocznika. Pozostali urodzili się w latach 2006-2008 – mówi Kurzyna.

W rundzie jesiennej KS Ciecierzyn uplasował się na przedostatnim, jedenastym miejscu.

Wcześniej Kurzyna pracował przez dwa lata w Football Academy Lublin. – Szkolenie dzieci i młodzieży w Lublinie bardzo mi się spodobało, cieszyło mnie, sprawiało mi dużo frajdy i przyjemności, więc zainwestowałem w swój rozwój trenerski – zacząłem się dokształcać w tej dziedzinie, ukończyłem kilka kursów, zaliczyłem wiele szkoleń. Swoją przyszłość w piłce nożnej widzę właśnie w pracy trenerskiej – mówi Kurzyna.

Z Ładą związał się umową ważną do końca tego sezonu. Co dalej? – Na razie o tym nie myślę, nie czekam na oferty pierwszej pracy trenerskiej z seniorami. Na tę chwilę skupiam się na współpracy z trenerem Pawłem Babiarzem. Ucieszyłem się, gdy przytrafiła mi się możliwość udziału w jego projekcie dotyczącym Łady. Dzięki niemu zespół piłkarski z Biłgoraja może się rozwijać, a ja także – jako trener. Dużo się nauczyłem od Pawła przez te pół roku wspólnej pracy z nim, ale też mogę się przy nim realizować. Paweł darzy mnie zaufaniem, dlatego mam dużo do powiedzenia w kwestiach związanych ze szkoleniem, a on liczy się z moim zdaniem. Wzajemnie się uzupełniamy w pracy. Widzę się na dłużej w takim układzie. Na tę chwilę nie interesuje mnie inna praca trenerska. Nie wiem, jak długo jeszcze będę trenerem zespołu juniorów z Ciecierzyna. Już wiem, że nie warto łapać kilku srok za ogon, a ja nie lubię robić coś „po łebkach" – mówi Kurzyna.

MaSzt

Nadzieja w ministerstwie

BADMINTON

Rozgrywki karpackiej ligi badmintona rozpoczynały się zwykle jesienią, a kończyły wiosną. Zmagania w sezonie 2023/2024 nadal się nie rozpoczęły. Na inaugurację będziemy musieli poczekać do marca. – Do rywalizacji, oprócz Kiko Zamość, zgłosiły się zaledwie trzy kluby – Stal Nowa Dęba, Rakieta Tarnów i RKB Rzeszów. Ze względu na małą liczbę chętnych do gry rozważaliśmy całkowitą rezygnację z prowadzenia tych rozgrywek. Klub z Nowej Dęby mocno naciskał, żeby jednak je zorganizować. Nam tam bardzo nie spieszyło się do rozpoczęcia, bo nasz najlepszy zawodnik **Kamil Zawada** podczas turnieju krajowego na początku grudnia doznał kontuzji kolana – mówi **Sławomir Moździoch**, trener Kiko Zamość i prezes Środkowo-Wschodniego Wojewódzkiego Związku Badmintona w Zamościu.

Kluby wspólnie wypracowały zasady rozgrywek w nowej formule. – Zdecydowaliśmy się na rywalizację systemem turniejowym. Chęć organizacji wszystkich trzech planowanych turniejów wyraziła Stal Nowa Dęba – informuje trener Moździoch.

Kiko zamierza wystawić do rywalizacji ligowej dwie drużyny. W pierwszej, oprócz Zawady, graliby **Daniel Gujski**, **Piotr Koza** i **Krzysztof Skup**. Ten ostatni w poprzednim sezonie występował w RKB Rzeszów. Był najlepszym zawodnikiem tego zespołu. – To dobrze znany nam zawodnik. W poprzednich rozgrywkach napsuł nam wiele krwi. Wyraził chęć dołączenia do nas. Już się z nim dogadaliśmy w tej sprawie – mówi Moździoch.

W drugim zespole Kiko zagrałaby zamojska młodzież, m.in. **Filip Derewiecki** i **Mikołaj Marciniewicz**. – Kupiliśmy nowe stroje dla dwóch zespołów – informuje Moździoch.

W poprzednim sezonie mistrzem karpackiej ligi badmintona została Stal Nowa Dęba, która jednak zrezygnowała z awansu do I ligi centralnej. Drugie miejsce zajęło zamojskie Kiko, które też nie było zainteresowane występami na wyższym szczeblu ligowym. Taka sama sytuacja miała miejsce rok wcześniej. Wtedy też Stal wygrała w finale z Kiko. I także żaden z tych klubów nie zdecydował się na awans.

Przed laty Kiko grało w ekstraklasie, a zawodnicy zamojskiego klubu zdobywali medale mistrzostw Polski, a nawet reprezentowali nasz kraj w zawodach międzynarodowych. Dziś Kiko stara się nawiązać do dawnych świetnych czasów, ale – jak twierdzi trener Moździoch – nie będzie to możliwe, jeśli w Zamościu nie powstanie miejski ośrodek szkolenia na wzór Szkoły Mistrzostwa Sportowego. – Z powodu różnych perturbacji z władzami szkoły, w której działa nasz klub, straciliśmy sześć lat. W tym czasie krajowa konkurencja daleko nam uciekła. Poziom badmiontona w Polsce mocno wzrósł za sprawą zmiany systemu szkolenia. Powstały SMS-y, którym nie będziemy w stanie dorównać, jeśli nie będziemy działali na podobnych zasadach. Mamy już liczne grono chętnych do trenowania. Szkolimy osiemdziesięcioro młodych zawodniczek i zawodników. Objawiło się kilka nieprzeciętnych talentów. Odzyskaliśmy prymat w woj. lubelskim, po latach dominacji Górnika Łęczna. Ale musimy szkolić tak, jak to się robi w SMS-ach – tłumaczy Moździoch.

Związek wojewódzki, na czele którego stoi właśnie trener Moździoch, złożył do Polskiego Związku Badmintona oraz Ministerstwa Sportu i Turystyki wniosek o zgodę na utworzenie w Zamościu Miejskiego Ośrodka Szkolenia w badmintonie. – Jest dobra wola ze strony PZBad. Czekamy na decyzję ministerstwa. Są chętni do udziału w szkoleniu, wykazaliśmy się odpowiednią liczbą licencjonowanych zawodników na krajowych listach klasyfikacyjnych. Mamy wykwalifikowaną kadrę trenerską i odpowiednią bazę szkoleniową. Brakuje nam tylko odpowiednich środków finansowych. Prowadzenie dodatkowych zajęć szkoleniowych w planowanym ośrodku wiązałoby się z pewnymi wydatkami. Do tego potrzeba ministerialnego wsparcia. Gdyby nasze plany się powiodły, to w niedługim czasie bylibyśmy w stanie zbliżyć się do krajowej czołówki – tłumaczy Moździoch.

W 2023 r. badmintoniści Kiko nie zdobyli ani jednego medalu mistrzostw Polski. W młodzieżowych mistrzostwach Polski U23 w Białymstoku Kamil Zawada został sklasyfikowany na miejscu w przedziale od piątego do ósmego w grze podwójnej (występował w parze z Szymonem Cybulskim z klubu Sportowa Politechnika Gdańska). Z kolei w międzywojewódzkich mistrzostwach młodzików strefy lubelsko-podlaskiej w Białymstoku (startowali zawodnicy z rocznika 2008 i młodsi) zawodnicy zamojskiego klubu sięgnęli po cztery medale. **Arleta Grabowska** i **Maja Szewczuk** zajęły drugie miejsce w grze podwójnej dziewcząt. Obie zostały sklasyfikowane ex aequo na trzeciej pozycji w grze pojedynczej. Trzecią lokatę wywalczyli także Filip Derewiecki i Mikołaj Marciniewicz w grze podwójnej chłopców.

MaSzt

eprasa.pl 0bc4808156

Dobre wyniki to nie wszystko

LEKKOATLETYKA

Za niecały miesiąc w Toruniu odbędą się 68. PZLA Halowe Mistrzostwa Polski (17, 18 lutego). Tydzień wcześniej (9-11 lutego) we Wrocławiu zaplanowane zostały halowe mistrzostwa Polski juniorów U18 i U20. Do rywalizacji seniorów przygotowuje się troje sprinterów Agrosu Zamość – **Dominik Kopeć**, **Monika Romaszko** i **Izabela Jastrząb**. Być może do Torunia pojedzie też Kinga Staszczuk. Sportsmenka musi jednak poprawić wynik w trójskoku. Co prawda w sobotę, 13 stycznia wygrała w Rzeszowie konkurs w ramach halowego mityngu z udziałem lekkoatletów z woj. lubelskiego, małopolskiego, podkarpackiego i świętokrzyskiego oraz ze Słowacji, ale osiągnęła niezbyt satysfakcjonujący rezultat (11,81 m), daleki od rekordów życiowych (12,33 m na stadionie i 12,07 m w hali).

Do Wrocławia Agros chciałby posłać swoich czołowych skoczków w kat. U18. W sobotnim mityngu w Rzeszowie **Dawid Czapka** i **Szymon Boć** poprawili swoje „życiówki" w skoku w dal, dobrze wypadli także w trójskoku. W obu konkurencjach nie było podziału na kategorie wiekowe, więc juniorzy startowali wspólnie z seniorami. W skoku w dal Czapka zajął drugie miejsce z wynikiem 6.41, a Boć czwarte (wynik 6.37). Z kolei w trójskoku Czapka był drugi (13.61), zaś Boć – trzeci (13.08).

Szansę na wyjazd na halowe mistrzostwa Polski U18 mają też **Magdalena Dąbska** i **Roksana Kozłowska**, które w rzeszowskim mityngu, w trójskoku zajęły odpowiednio drugie i trzecie miejsce, za wspomnianą wcześniej klubową koleżanką Kingą Staszczuk. Wynik Dąbskiej to 11.64, a Kozłowskiej – 11.46. W skoku w dal Dąbska była druga (wynik 5.43), Staszczuk trzecia (5.29), natomiast Kozłowska – siódma (4.89).

Do „olimpijskiego" sezonu startowego 2024 sprinterka Agrosu Zamość Monika Romaszko przygotowywała się m.in. na obozie szkoleniowym w Tomaszowie Lubelskim. Na zdjęciu srebrna medalistka Igrzysk Europejskich 2023 w Krakowie w sztafecie 4 razy 100 m w towarzystwie dyrektora OSiR Tomasovia Mirosława Fusa.

Do startu we Wrocławiu kandydują również zamojscy sprinterzy w kat. U20 – **Adrian Lepionka**, **Aleksandra Beńko**, **Anna Bibik** i **Amelia Kuźniarz**. Ważne będzie to, jakie wyniki uzyskają na najbliższych zawodach halowych. Ale to nie wszystko. W grę wchodzą również sprawy finansowe. – W klubowej kasie nie ma już pieniędzy. Miasto ogłosiło konkurs, ale nie wiemy, czy rozstrzygnięcie nastąpi przed halowymi mistrzostwami Polski. Nie ma też budżetu centralnego, a przez to związki sportowe nie dysponują środkami. A my nie możemy liczyć na to, że ktoś nam skredytuje koszty przygotowań i wyjazdu na mistrzostwa. Mamy nadzieję, że miasto upora się ze sprawami konkursowymi w stosownym czasie i w porę otrzymamy miejską dotację na działalność w tym roku – mówi **Konrad Firek**, prezes Agrosu.

MaSzt

Świetnie zaczęła sezon

LEKKOATLETYKA

Obiecująco zaczęła kolejny sezon startowy lekkoatletka Tomasovii Tomaszów Lubelski **Joanna Fus**. Podczas mityngu halowego w Rzeszowie z udziałem sportowców z woj. lubelskiego, małopolskiego, podkarpackiego i świętokrzyskiego oraz ze Słowacji podopieczna trenera **Andrzeja Gdańskiego** poprawiła swoje rekordy życiowe w biegu na 60 m (7.84) i 200 m (25.56). W konkurencjach nie było podziału na kategorie wiekowe, więc niespełna 18-letnia zawodniczka Tomasovii (pełnoletność osiągnie 23 stycznia) rywalizowała ze starszymi konkurentkami. W biegu na 60 m zajęła ósme miejsce w gronie 130 startujących sprinterek, a na dłuższym dystansie była szósta wśród 108 uczestniczek. – Myślę, że to nie wszystko, co Asia będzie w stanie pokazać w tym sezonie halowym. Powinna osiągać w tym roku jeszcze lepsze wyniki. Bardzo ciężko pracuje z trenerem Andrzejem Gdańskim, by jak najlepiej przygotować się do kolejnych startów.

Jestem przekonany, że jej forma będzie rosła – mówi **Mirosław Fus**, ojciec zawodniczki, dyrektor OSiR Tomasovia, były lekkoatleta.

Joanna Fus będzie reprezentowała Tomasovię w halowych mistrzostwach Polski U20 we Wrocławiu (9-11 lutego). Oprócz niej w zawodach wystartują jeszcze dwie sportsmenki tomaszowskiego klubu – **Wiktoria Gajosz** i **Magdalena Kata**.

MaSzt

Król polskiego sprintu czwarty

RÓŻNE DYSCYPLINY

Mistrz Polski w biegu na 100 m **Dominik Kopeć** znalazł się w gronie dziesięciu najlepszych sportowców Lubelszczyzny w 2023 r. w plebiscycie zorganizowanym przez Samorząd Województwa Lubelskiego. Decyzją kapituły plebiscycu, na czele której stał marszałek **Jarosław Stawiarski**, sprinter Agrosu Zamość zajął czwarte miejsce.

Sportowcem Roku 2023 w woj. lubelskim został **Bartosz Zmarzlik** (Platinum Motor Lublin, żużel). Drugie miejsce zajęła **Aleksandra Mirosław** (KW Kotłownia Lublin, wspinaczka sportowa), a trzecie – **Adela Piskorska** (AZS UMCS Lublin, pływanie). Na kolejnych pozycjach za „królem polskiego sprintu" sklasyfikowani zostali **Anhelina Łysak** (Cement Gryf Chełm, zapasy), **Alicja Wrona-Kutrzepa** (AZS UMCS Lublin, lekkoatletyka), **Aleksandra Ziemborska** (AZS UMCS Lublin, koszykówka), **Julia Szeremeta** (KS Paco Lublin, boks), **Kinga Achruk** (MKS Fun Floor Lublin, piłka ręczna) i **Piotr Ceglarz** (Motor Lublin, piłka nożna).

Sportowcem Roku z Niepełnosprawnością został **Mariusz Mąka** (KS Protektor Lublin, taekwondo), Trenerem Roku **Maciej Kuciapa** (Platinum Motor Lublin, drużynowy żużlowy mistrz Polski), zaś Drużyną Roku – Polski Cukier AZS UMCS Lublin (mistrz Polski w koszykówce kobiet).

Wyniki plebiscytu zostały ogłoszone w piątek, 12 stycznia podczas uroczystej gali w hotelu Focus Hotel Premium Lublin. Uroczystość z udziałem reprezentantów okręgowych związków sportowych, klubów sportowych, olimpijczyków, parlamentarzystów, samorządowców oraz wspierających sport biznesmenów poprowadzili telewizyjni dziennikarze sportowi **Paulina Chylewska** i **Tomasz Jasina**. Impreza odbyła się pod honorowym patronatem Polskiego Komitetu Olimpijskiego.

Warto dodać, że laureaci otrzymali specjalnie zaprojektowane na tę okazję statuetki. Wyboru najlepszych sportowców 2023 r. na Lubelszczyźnie dokonano w dwóch etapach. Najpierw kandydatów zgłaszały okręgowe związki sportowe, kluby i stowarzyszenia. Wpłynęły 64 zgłoszenia. Następnie kapituła plebiscytu wybrała najlepszą dziesiątkę.

MaSzt

Tylko cztery tory

LEKKOATLETYKA

Lekkoatletyczny sezon 2024 w woj. lubelskim rozpocznie się w Tomaszowie Lubelskim. Tam właśnie odbędą się pierwsze tegoroczne zawody, zapisane w kalendarzu Lubelskiego Okręgowego Związku Lekkiej Atletyki. Na 16 marca (sobota) związek zaplanował w Tomaszowie Lubelskim mistrzostwa woj. lubelskiego w biegach przełajowych we wszystkich kategoriach wiekowych.

Tomaszów będzie gościł w tym roku uczestników jeszcze jednej imprezy LOZLA. W sobotę, 14 września na tomaszowskim stadionie rozegrany zostanie ostatni w sezonie, ósmy okręgowy mityng kwalifikacyjny. – Na większe imprezy lekkotletyczne nie możemy sobie pozwolić, bo na naszym przebudowanym stadionie mamy bieżnię czterotorową. Służy ona nie do rozgrywania wyższych rangą zawodów, tylko do przygotowań i obozów szkoleniowych. Obecnie gościmy na obiektach OSiR Tomasovia lekkoatletyczną kadrę woj. dolnośląskiego. Pełne obłożenie w hotelu będziemy mieli już do końca sierpnia. Z naszych obiektów będą korzystali nie tylko lekkoatleci, ale też narciarze, rolkarze i karatecy z różnych stron Polski – mówi **Mirosław Fus**, dyrektor OSiR Tomasovia.

Większość okręgowych imprez lekkoatletycznych, jak co roku, odbędzie się w Lublinie. Tam związek przewidział pięć spośród ośmiu mityngów kwalifikacyjnych (11 i 25 maja, 8, 15 i 22 czerwca), a także akademickie mistrzostwa woj. lubelskiego (8 maja), mistrzostwa woj. lubelskiego U18 (11 maja), Memoriał Andrzeja Kleczka i finał wojewódzki Lekkoatletyki Dla Każdego (25 maja), Mityng Gwiazd „Lubelskie Koziołki" (30 maja), Memoriał Honorata Wiśniewskiego (8 czerwca), mistrzostwa woj. lubelskiego U20 i U23 (15 czerwca), międzywojewódzki mecz U16 Lubelskie, Małopolskie, Podkarpackie i Świętokrzyskie oraz mistrzostwa woj. lubelskiego U16 (31 sierpnia).

Lublin będzie też gospodarzem – o czym już informowaliśmy w wydaniu „Kroniki Tygodnia" z dn. 2 stycznia – mistrzostw Polski U18 w ramach Ogólnopolskiej Olimpiady Młodzieży (5-7 lipca) oraz mistrzostw Polski U23 (13-14 lipca).

Z kolei w Białej Podlaskiej odbędą się międzywojewódzkie mistrzostwa młodzików w biegach przełajowych w strefie lubelsko-podlaskiej (23 marca) oraz mityngi kwalifikacyjne LOZLA numer dwa (18 maja) i cztery (1 czerwca).

MaSzt

eprasa.pl 0bc4808156

Emocje pod pełną kontrolą

PIŁKA RĘCZNA

Padwa Zamość nie dała swoim kibicom powodów do niepokoju, pewnie pokonując Anilanę Łódź 30:24 (14:10). Ogromny wkład w ten wynik ma Krzysztof Kozłowski, który zaprezentował kapitalną formę. Bramkarz żółto-czerwonych zaliczył w meczu ponad 40 procent skutecznych interwencji.

Dawid Skiba był najskuteczniejszym graczem Padwy Zamość w meczu z Anilaną Łódź (zdobył pięć bramek).

Łodzianie przyjechali do Zamościa w ledwie dwunastoosobowym składzie, znacznie ograniczając sobie pole manewru. To ich jednak nie usprawiedliwia, bo poza kilkoma zrywami prezentowali się słabo. Padwa od początku przejęła inicjatywę, szybko obejmując kilkubramkowe prowadzenie. Podopieczni trenera Zbigniewa Markuszewskiego po 10 minutach wygrywali 7:2, a Krzysztof Kozłowski zdołał w tym czasie obronić pięć rzutów z rzędu! I choć gospodarze wcale nie spisywali się porywająco, to solidna postawa wystarczyła, aby trzymać rywali na dystans. Do przerwy Padwa prowadziła 14:10, a gdyby wykazała się lepszą skutecznością, to jej przewaga byłaby zdecydowanie większa. Na drugą odsłonę przyjezdni wyszli skoncentrowani i w 36 minucie zmniejszyli różnicę do jednej bramki (15:16). Mało tego, goście mieli wyborną okazję, aby doprowadzić do remisu, ale po raz kolejny świetnie zachował się Krzysztof Kozłowski. Od tego momentu zamościanie ponownie złapali wiatr w żagle, sukcesywnie zwiększając przewagę. Na kwadrans przed końcem prowadzili 23:18, a w 50 minucie – 26:20. W ostatnich minutach kilka trafień przyniosła jeszcze współpraca Mateusza Morawskiego z Dawidem Skibą i Padwa pewnie zaksięgowała komplet punktów. – Byliśmy zdecydowanym faworytem i wywiązaliśmy się z tego zadania. Mecz mieliśmy pod kontrolą, bo Anilana ani razu nie wyszła na prowadzenie. Cały czas musielibyśmy być jednak czujni. Przy naszej lepszej skuteczniejsi zamknęlibyśmy to spotkanie dużo szybciej, ale zwycięstwo różnicą sześciu bramek nie jest na pewno powodem do narzekań. Od poniedziałku myślimy już o pojedynku w Gorzowie Wielkopolskim. Rywale wygrali w Białej Podlaskiej, a to znamionuje ich siłę. Jedziemy jednak powalczyć o trzy punkty i utrzymanie pozycji wicelidera na koniec pierwszej rundy – powiedział po meczu II trener Padwy **Wiesław Puzia**.

Sobotni (20 stycznia) mecz Padwy z trzecią w tabeli Stalą zapowiada się więc arcyciekawie. Początek zawodów o godz. 17.15. Stawką będą nie tylko trzy punkty, ale również fotel wicelidera po pierwszej rundzie rozgrywek.

Wyniki 14 kolejki: Padwa Zamość – Anilana Łódź 30:24, Stal Mielec – Zagłębie Sosnowiec 30:27, AZS AWF Biała Podlaska – Stal Gorzów Wielkopolski 27:28, Śląsk Wrocław – KPR Żukowo 42:36, Miedź Legnica – Olimpia Piekary Śląskie 30:33, Jurand Ciechanów – MKS Wieluń 35:30, Pogoń Szczecin – Nielba Wągrowiec 26:23. SMS ZPRP Kielce pauzował.

tomt

PADWA ZAMOŚĆ – ANILANA ŁÓDŹ 30:24 (14:10)

Padwa: Gawryś, Kozłowski – Skiba 5, Adamczuk 4, Maciąg 3, Obydź 3, Bączek 2, Małecki 2, Olichwiruk 2, Puszkarski 2, Szeląg 2, Szymański 2, Fugiel 1, Morawski 1, Pstrąg 1, Kłoda.
Kary: 10 minut (Padwa), 2 minuty (Anilana). **Sędziowali:** Lubecki, Pieczonka (Rzeszów). **Widzów:** 750.

LIGA CENTRALNA

Tabela po 14. kolejce

1. Śląsk Wrocław	13	39	391-315
2. Padwa Zamość	13	29	403-379
3. Stal Gorzów Wielkopolski	13	27	367-355
4. AZS AWF Biała Podlaska	13	24	373-346
5. Miedź Legnica	14	22	433-414
6. Pogoń Szczecin	13	22	379-373
7. SMS ZPRP Kielce	13	21	420-404
8. KPR Żukowo	13	21	449-455
9. Stal Mielec	13	19	381-379
10. Jurand Ciechanów	13	19	343-365
11. Nielba Wągrowiec	13	17	367-368
12. Olimpia Piekary Śląskie	13	16	357-364
13. Anilana Łódź	13	10	343-372
14. Zagłębie Sosnowiec	13	5	360-413
15. MKS Wieluń	13	3	355-419

Sponsorzy strategiczni:

XXIV PLEBISCYT PIŁKARSKI „KRONIKI TYGODNIA”

JAK GŁOSOWAĆ?

Głosowanie w systemie SMS

Obok każdej kandydatury podaliśmy jej kod (np. KTR.9), który należy podać jako treść wiadomości SMS, wysłanej na jeden spośród trzech numerów:

73601 – jeśli chcemy oddać 1 głos (koszt 3 zł plus VAT),

7643 – jeśli chcemy oddać 3 głosy (koszt 6 zł plus VAT),

79567 – jeśli chcemy oddać 5 głosów (koszt 9 zł plus VAT).

Aktualne wyniki głosowania w systemie SMS są dostępne na naszej stronie www.kronikatygodnia.pl w zakładce XXIV Plebiscyt Piłkarski.

Do głosów oddanych przez SMS dodamy typy z oryginalnych kuponów, wyciętych z „Kroniki Tygodnia”. Głosowanie zakończymy 18 lutego (niedziela) o północy.

Głosowanie za pomocą kuponów wyciętych z gazety

Jeden czytelnik może nadesłać lub dostarczyć osobiście do siedziby redakcji dowolną liczbę kuponów („Kronika Tygodnia”, ul. Żeromskiego 3, 22-400 Zamość). Przyjmujemy głosy oddane tylko na oryginalnych, wyciętych z „Kroniki Tygodnia” kuponach. Głos uznamy za ważny wtedy, gdy zawarte na nim będą typy w każdej spośród pięciu plebiscytowych kategorii oraz personalia i numer telefonu głosującego. Głosować można jedynie na osoby i zespoły z listy nominowanych.

O zwycięstwie w poszczególnych kategoriach zadecyduje suma głosów oddanych na kuponach papierowych i w systemie SMS. Ostatni kupon planujemy w numerze z dn. 13 lutego.

MaSzt

KANDYDATURY, NA KTÓRE MOŻNA GŁOSOWAĆ

PIŁKARZ ROKU 2023
Jakub Buczek (Kryształ Werbkowice) – SMS o treści KPI.1
Damian Chmura (Łada 1945 Biłgoraj) – SMS o treści KPI.2
Oleksandr Kuszcz-Wasyliszyn (Hetman Zamość) – SMS o treści KPI.3
Kacper Łaba (Pogoń 96 Łaszczówka) – SMS o treści KPI.4
Patryk Miedźwiedź (Hetman Zamość) – SMS o treści KPI.5
Damian Okalski (Huczwa Tyszowce) – SMS o treści KPI.6
Rodion Serdiuk (Hetman Zamość) – SMS o treści KPI.7
Michał Skiba (Łada 1945 Biłgoraj) – SMS o treści KPI.8
Patryk Słotwiński (Tomasovia Tomaszów Lubelski) – SMS o treści KPI.9
Krystian Wołoch (Gryf Gmina Zamość) – SMS o treści KPI.10

TRENER ROKU 2023
Paweł Babiarz (Łada 1945 Biłgoraj) – SMS o treści KTR.1
Bohdan Bławacki (Tomasovia Tomaszów Lubelski) – SMS o treści KTR.2
Piotr Gozdek (Graf Chodywańce) – SMS o treści KTR.3
Mirosław Kubina (BKS Biłgoraj) – SMS o treści KTR.4
Przemysław Sioma (Huczwa Tyszowce) – SMS o treści KTR.5
Piotr Welcz (Kryształ Werbkowice) – SMS o treści KTR.6
Robert Wieczerzak (Hetman Zamość) – SMS o treści KTR.7

MŁODZIEŻOWIEC ROKU 2023
Krystian Bryk (Gryf Gmina Zamość) – SMS o treści KML.1
Maciej Gałka (Grom Różaniec) – SMS o treści KML.2
Maksymilian Kostrubiec (Hetman Zamość) – SMS o treści KML.3
Adam Pawluk (Łada 1945 Biłgoraj) – SMS o treści KML.4
Bartłomiej Pleskacz (Tomasovia Tomaszów Lubelski) – SMS o treści KML.5
Michał Szwanc (Huczwa Tyszowce) – SMS o treści KML.6
Mateusz Zieliński (Kryształ Werbkowice) – SMS o treści KML.7

DRUŻYNA ROKU 2023
Gryf Gmina Zamość (IV liga) – SMS o treści KDR.1
Hetman Zamość (klasa okręgowa) – SMS o treści KDR.2
Huczwa Tyszowce (klasa okręgowa) – SMS o treści KDR.3
Kryształ Werbkowice (IV liga) – SMS o treści KDR.4
Łada 1945 Biłgoraj (IV liga) – SMS o treści KDR.5
Pogoń 96 Łaszczówka (klasa okręgowa) – SMS o treści KDR.6
Tomasovia Tomaszów Lubelski (IV liga) – SMS o treści KDR.7

DZIAŁACZ ROKU 2023
Mateusz Bury (Łada 1945 Biłgoraj) – SMS o treści KTD.1
Andrzej Kanty (BKS Biłgoraj) – SMS o treści KTD.2
Krzysztof Litwin (Orzeł Tereszpol) – SMS o treści KTD.3
Mariusz Malec (Graf Chodywańce) – SMS o treści KTD.4
Jacek Paszkiewicz (Pogoń 96 Łaszczówka) – SMS o treści KTD.5
Krzysztof Rysak (Hetman Zamość) – SMS o treści KTD.6
Tomasz Walentyn (Huczwa Tyszowce) – SMS o treści KTD.7

ORGANIZATORZY I PARTNERZY XXIV PLEBISCYTU PIŁKARSKIEGO „KRONIKI TYGODNIA”
Miasto Hrubieszów | Miasto i Gmina Krasnobród | Miasto i Gmina Szczebrzeszyn | Miasto i Gmina Tyszowce | Gmina Łukowa | Gmina Tereszpol

XXIV Plebiscyt Piłkarski „Kroniki Tygodnia 2023”

Drużyna Roku 2023 .....

Działacz Roku 2023 .....

Młodzieżowiec Roku 2023 .....

Trener Roku 2023 .....

Piłkarz Roku 2023 .....

Wyrażam zgodę na przetwarzanie moich danych osobowych

Imię i nazwisko, telefon

Wytnij i wyślij na adres redakcji: Zamość, ul. Żeromskiego 3

eprasa.pl 0bc4808156

Zbigniew Pająk (1954-2024)

POŻEGNANIE

Środowisko piłkarskie Zamościa okryło się żałobą. W wieku 69 lat zmarł Zbigniew Pająk – długoletni piłkarz, trener i działacz Hetmana Zamość, związany także z innymi klubami z Zamojszczyzny, m.in. z Roztoczem Szczebrzeszyn, Ostoją Skierbieszów, Sokołem Zwierzyniec i Victorią Łukowa.

Dla Hetmana Zamość Zbigniew Pająk był w stanie zrobić wiele, nawet się upokorzyć. Tak było na przykład wtedy, gdy zamojski klub chylił się ku upadkowi, ale występujący wówczas w II lidze zespół piłkarski pomyślnie przeszedł kolejne rundy centralnego Pucharu Polski i zakwalifikował się do 1/16 finału. Będący wówczas dyrektorem sportowym Hetmana Zbigniew Pająk zatelefonował do PZPN z niemoralną propozycją, by przedłużyć żywot swojego ukochanego zespołu piłkarskiego. „Ustawcie losowanie tak, żebyśmy trafili na Wisłę Kraków lub Legię Warszawa. To dla nas ostatnia deska ratunku" – przedstawił swój pomysł na ratowanie Hetmana. Związkowi działacze postawili oczy w słup. Czy wyreżyserowali losowanie par drugiej rundy Pucharu Polski? Tego nie możemy być pewni, ale we wrześniu 2009 r. na mecz do Zamościa przyjechał ówczesny mistrz Polski spod Wawelu, z licznymi gwiazdami piłki nożnej na czele z Argentyńczykiem Mauro Cantoro.

Zbigniew Pająk dobrze wiedział, że dla klubu borykającego się z kłopotami organizacyjnymi i finansowymi przyjazd Wisły Kraków będzie doskonałą okazją do podreperowania budżetu, a dla piłkarzy – sportowym wyzwaniem. Cała Zamojszczyzna żyła tym meczem. Na stadion OSiR przy ul. Królowej Jadwigi w Zamościu przybyło siedem tysięcy kibiców. Najdroższe wejściówki, na miejsca pod dachem, wyprzedały się długo przed tym spotkaniem. Dyrektor Pająk, z pomocą nieżyjącego już Witolda Paszta z grupy VOX, wystarał się także o transmisję „na żywo" w TVP Sport, a to też była okazja do zdobycia środków na dalszą egzystencję pogrążonego w rozkładzie Hetmana. Wisła wygrała 3:0 (1:0), jednak wynik był sprawą drugorzędną – istotne były jedynie wpływy do opustoszałej kasy zadłużonego klubu.

Zbigniew Pająk z łatwością zawierał znajomości w całej Polsce. Później potrafił je wykorzystać na rzecz Hetmana. Nigdy nie miał najmniejszych trudności – właśnie dzięki dobrym kontaktom w całym kraju – by do Zamościa sprowadzić takich piłkarzy, którzy oddawali klubowi całe swoje serce. Takim odkryciem dyrektora Pająka był chociażby Marek Fundakowski, który na zamojskim boisku walczył za Hetmana tak, że aż padł ze zmęczenia i konieczna była pomoc medyczna. Zawodnicy sprowadzeni przez dyrektora Pająka nie uciekali z Hetmana, jak szczury z tonącego okrętu. Choć długo nie dostawali wynagrodzenia za grę, to jednak nie strajkowali, tylko walczyli na boisku na całego, a nawet uczestniczyli w akcji „Ratujmy Hetmana". – Jak Zbyszek przekonywał piłkarzy do przyjścia do Hetmana, to używał jednego argumentu – że reprezentowanie klubu o tak wielkich tradycjach jest ogromnym zaszczytem. Mówił do potencjalnych nabytków, że będą mogli sobie później wpisać w piłkarskim CV „gra w Hetmanie Zamość". Dla Zbyszka Hetman – to było całe życie, coś najważniejszego – wspomina kolegę z boiska Krzysztof Rysak, były piłkarz i trener, a dziś prezes zamojskiego klubu.

Nigdy nie lubił przegrywać, nawet w meczach o przysłowiową czapkę gruszek. Nawet trening był dla niego ważnym wydarzeniem. – Moja przygoda z piłką nożną była długa. Poznałem wielu bramkarzy, ale nie przypominam sobie nikogo innego, by pracował na treningach tak ciężko, jak Zbyszek. Wyjątkowo dbał o formę, ale też o odpowiednią sylwetkę i wagę. Żeby nie nabrać zbędnych kilogramów, potrafił w trzydziestostopniowym upale ćwiczyć w ortalionie, by „wypocić" nadwagę. Zaciskał zęby, by wytrzymać. Pot lał się z niego litrami, ale wytrzymywał tę mordęgę. Podziwiałem go za ten upór i determinację – opowiada prezes Rysak.

W latach 80. o sile grającego w III lidze Hetmana stanowiło słynne „trzy P", czyli Pająk, Prejbusz i Pogódź. Cały zespół emocjonował się zakładami, jakie w trakcie zajęć szkoleniowych Zbigniew Pająk zawierał z Markiem Pogódziem. – Strzelałem mu dziesięć karnych. Wygrywał, jeśli obronił dwa. Jeśli pokonałem go co najwyżej raz, to wtedy ja przegrywałem zakład. Stawką był obiad albo piwo. To były zacięte i wyrównane pojedynki. Zostawaliśmy we dwóch po treningach, by przez godzinę ćwiczyć te karne – wspomina Marek Pogódź.

Konkurs podczas obozu szkoleniowego Hetmana w Tczewie stał już się anegdotyczny. – Wisła Tczew miała wtedy przerwę w treningach, więc na bramce nie było siatek. Uprosiliśmy gospodarza klubu i magazyniera, żeby wydał nam jedną siatkę na czas zakładu o karne. Warunkiem użyczenia tej siatki było to, żebyśmy jej nie zniszczyli. Strzeliłem Zbyszkowi trzy gole z karnych. Był tak wściekły z powodu tej przegranej, że w nerwach rozdarł kilka oczek w siatce. Musieliśmy ją w ukryciu pozszywać tak, żeby magazynier nie dostrzegł uszkodzenia – mówi Pogódź. – Nie mogliśmy sobie wyobrazić, że Zbyszek miał aż tak wielką siłę. Rozdarcie rękoma grubych sznurków, z których została spleciona siatka, wydawało się ponad ludzkie możliwości – dodaje Rysak.

Zbigniewa Pająka cechowała skrupulatność i dokładność. Długo analizował nawet najdrobniejsze potknięcia na boisku. – Jeśli straciliśmy w meczu bramkę, to na najbliższym treningu długo dyskutowaliśmy, dlaczego tak się stało. Zbyszek robił coś w rodzaju „wizji lokalnej". Inscenizował tę stratę gola. Kładł się na murawie. Analizował kąt strzału i ustawienie zawodników na boisku. Musieliśmy wyciągnąć odpowiednie wnioski – mówi Pogódź.

Do historii przeszły oceny, które Zbigniew Pająk wspólnie ze Zdzisławem Prejbuszem (1957-2018) wystawiali po meczach ligowych wszystkim zawodnikom Hetmana. – Zbyszek wspólnie ze Zdziśkiem sporządzali szczegółowe notatki z każdego meczu. Przyznawali noty, oczywiście sobie najwyższe – śmieje się Pogódź.

Zbigniew Pająk urodził się w Stalowej Woli, ale wychowywał na Kalinowszczyźnie w Lublinie i w Zamościu. Był bramkarzem Lublinianki, Legii II Warszawa, Stali Stalowa Wola i Hetmana Zamość, a później grającym trenerem Roztocza Szczebrzeszyn, Sokoła Zwierzyniec i Victorii Łukowa. – Dla mnie Zbyszek był zawsze „panem piłkarzem". Był wszechstronnie wyszkolony pod względem technicznym i taktycznym. Stanowił ostoję defensywy Hetmana. Wnosił dużo jakości i klasy do naszego zespołu. Dla mnie, młodego wówczas obrońcy, ważne było to, że bardzo dużo podpowiada zawodnikom z defensywy. Kierował naszymi poczynaniami, wspierał nas. Szczegółowo analizował z nami wszelkie popełnione w meczu błędy, ale potrafił też pochwalić. Podziwiałem w nim to, że zawsze jest profesjonalnie przygotowany do meczu i treningu. Podobało mi się to, że zawsze dbał o sprzęt sportowy. Był elegancki. Do tego wprowadzał w szatni atmosferę luzu. Opowiadał dowcipy, anegdoty. Dzięki temu zapominaliśmy o meczowym stresie. Wiedział, kiedy jest czas na poważną rozmowę, a kiedy – na żarty. Takiego go zapamiętam – mówi Rysak.

Zbigniew Pająk w Zamościu skończył liceum, a w Krakowie – Akademię Wychowania Fizycznego. Po zakończeniu kariery piłkarskiej pracował jako trener. Prowadził kilka zespołów piłkarskich, m.in. Ostoję Skierbieszów i kobiecą drużynę Hetmana. Był też asystentem kilku szkoleniowców w Hetmanie, m.in. Włodziemierza Gąsiora (razem wywalczyli z zamojskim zespołem historyczny awans do II ligi) i Przemysława Cecherza. Karierę trenerską zakończył w październiku 2014 r. Wtedy odszedł z występującego w klasie okręgowej Sokoła. Przez długie lata pracował jako nauczyciel wychowania fizycznego w szkołach w Zamościu i na terenie gminy Zamość. Prowadził zajęcia z bramkarzami. To właśnie jemu przypisuje się odkrycie talentu Przemysława Tytonia, uczestnika pamiętnych mistrzostw Europy w 2012 r. „Dziękuję za wszystko, Trenerze!" – napisał na portalu społecznościowym Przemysław Tytoń, wychowanek Hetmana, były reprezentant Polski.

Zbigniew Pająk w ostatnich latach zmagał się z chorobą. Zmarł we wtorek, 9 stycznia. Cztery dni później w Katedrze Zamojskiej i na Cmentarzu Komunalnym w Zamościu odbyły się uroczystości pogrzebowe.

MaSzt

Ciężko trenuje w Lublinie

PŁYWANIE

W sierpniu **Krzysztof Charkot** ze Szczebrzeszyna opuścił Orkę Zamość. Był jej najlepszym pływakiem. Aż 32 razy ustanawiał rekordy tego klubu, kilka razy poprawiał własne. Teraz reprezentuje AZS UMCS Lublin. – Odszedł z Orki w związku z tym, że od września 2022 r. uczył się w Liceum Ogólnokształcącym w Szkole Mistrzostwa Sportowego w Lublinie, w klasie pływackiej. Już wtedy chciał odejść do AZS UMCS Lublin, jednak klub z Zamościa nie wyraził na to zgody, ponieważ w otrzymanej dotacji na działalność w 2022 r. uwzględnił już starty w zawodach i szkolenie Krzysia, a musiał to dofinansowanie jakoś rozliczyć. Umówiliśmy się z władzami Orki, że odejdzie z końcem 2022 r. Jak jak to zwykle w takiej sytuacji bywa, poszło o pieniądze. Klub z Zamościa zażądał wtedy należnego ekwiwalentu za wyszkolenie Krzysia. Poczekaliśmy więc do letniego „okienka", w czasie którego możliwy był transfer nieodpłatny – tłumaczy **Robert Charkot**, ojciec młodego pływaka.

Sezon 2023 był dla Krzysztofa Charkota zdecydowanie lepszy od poprzedniego, nie tylko pod względem uzyskanych wyników, ale też ze względów zdrowotnych. – Wprawdzie nie obyło się bez przeziębień, jednak zdrowie mu dopisywało. Obyło się bez problemów, z którymi się zmagał rok wcześniej – mówi Robert Charkot.

Młody pływak ze Szczebrzeszyna poprawił „życiówki" we wszystkich stylach i na wszystkich dystansach, na których startował. – To najlepiej świadczy o progresji formy i prawidłowym rozwoju sportowym – cieszy się Robert Charkot.

W 2023 r. wywalczył cztery medale mistrzostw Polski 15-latków – trzy brązowe w konkurencjach indywidualnych i jeden srebrny w sztafecie. W rozegranych w lipcu w Lublinie letnich mistrzostwach Polski U15 zajął trzecie miejsce w pływackim wyścigu na 800 m stylem dowolnym (czas 8:34.90 – nowy rekord województwa), zajął też trzecie miejsce na 1500 m stylem dowolnym (16:34.26).

Z kolei w grudniu podczas zimowych mistrzostw Polski U15 w Gliwicach uzyskał trzeci wynik w zmaganiach na 1500 m stylem dowolnym (15:53.53). Natomiast w sztafecie 4 razy 200 m stylem dowolnym zajął ze swoim zespołem z Lublina drugie miejsce (czas łączny 7:43.91, czas Krzysztofa 1:55.82).

Charkot junior osiągał też niezłe rezultaty i zajmował medalowe miejsca na innych zawodach rangi krajowej. Ponadto po raz kolejny znalazł się w kadrze narodowej juniorów.

W tym roku najważniejsze będą dla niego letnie i zimowe mistrzostwa Polski 16-latków. – Wiemy już, że letnie mistrzostwa Polski zostaną rozegrane w ramach Ogólnopolskiej Olimpiady Młodzieży w Lublinie, w basenie, w którym Krzyś codziennie trenuje pod okiem trenera Bartosza Kędrackiego. W celach szkoleniowych wystartuje także w mistrzostwach Polski seniorów w Lublinie. Ciężkie treningi w ramach przygotowań do startów w tym sezonie rozpoczął już na początku stycznia, w dniu powrotu do szkoły po przerwie świąteczno-noworocznej. W Lublinie może trenować i konkurować na zajęciach szkoleniowych z uczniami liceum, a także ze studentami, więc ma z kim się równać. Swoje plany życiowe po ukończeniu szkoły średniej wiąże z pływaniem – mówi Robert Charkot.

MaSzt

eprasa.pl 0bc4808156