Szpital gotowy na czwartą falę
Strona 7

Trzecia tragedia na torach
Strona 4

tygodnik
31 VII 2021 r.
nr 30 (1090)
cena 2,50 zł
(w tym VAT 5%)
ISSN 1507-1049, INDEKS 325597

Obserwator Lokalny

Woda i ścieki drożej prawie wszędzie

W dobie ciągłych wzrostów cen gmina Żyraków udowadnia, że można inaczej. W jej ślady przy ustalaniu kosztów wody i ścieków nie poszły jednak inne samorządy, fundując mieszkańcom nawet kilkudziesięcioprocentowe podwyżki.

Strona 5

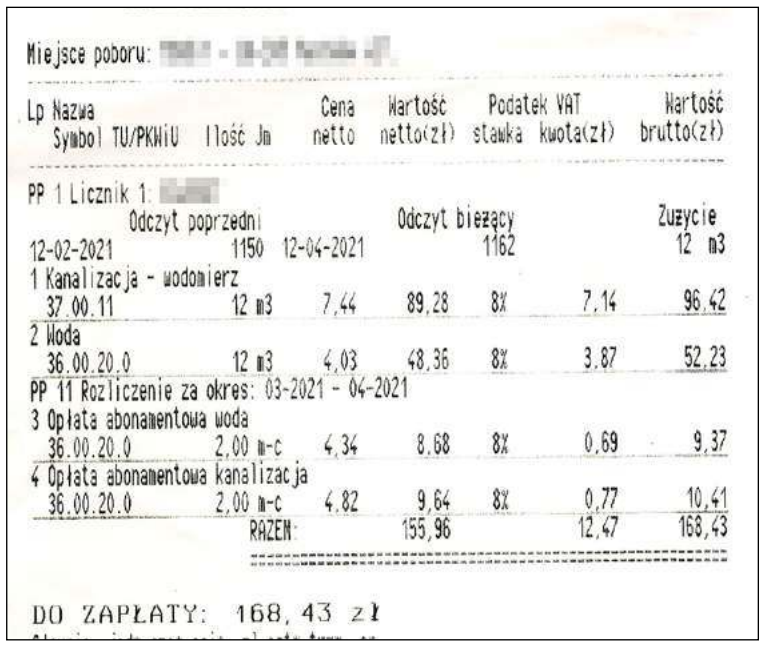

Miejsce poboru: [redacted]

Lp Nazwa / Symbol TU/PKWiU	Ilość	Jm	Cena netto	Wartość netto(zł)	Podatek VAT stawka	kwota(zł)	Wartość brutto(zł)
PP 1 Licznik 1: [redacted]							
Odczyt poprzedni 12-02-2021	1150		Odczyt bieżący 12-04-2021	1162			Zużycie 12 m3
1 Kanalizacja - wodomierz							
37.00.11	12	m3	7,44	89,28	8%	7,14	96,42
2 Woda							
36.00.20.0	12	m3	4,03	48,36	8%	3,87	52,23
PP 11 Rozliczenie za okres: 03-2021 - 04-2021							
3 Opłata abonamentowa woda							
36.00.20.0	2,00	m-c	4,34	8,68	8%	0,69	9,37
4 Opłata abonamentowa kanalizacja							
36.00.20.0	2,00	m-c	4,82	9,64	8%	0,77	10,41
		RAZEM:		155,96		12,47	168,43

DO ZAPŁATY: 168,43 zł

Będzie drożej, to już nieuniknione.

Dwóch od nas na liście tłustych kotów
Strona 5

Zwierzęta spłonęły żywcem
Strona 11

Urzędy pełne przeszkód
Strona 13

Jest decyzja: gmina musi oddać dworek
Strona 14

Reklama

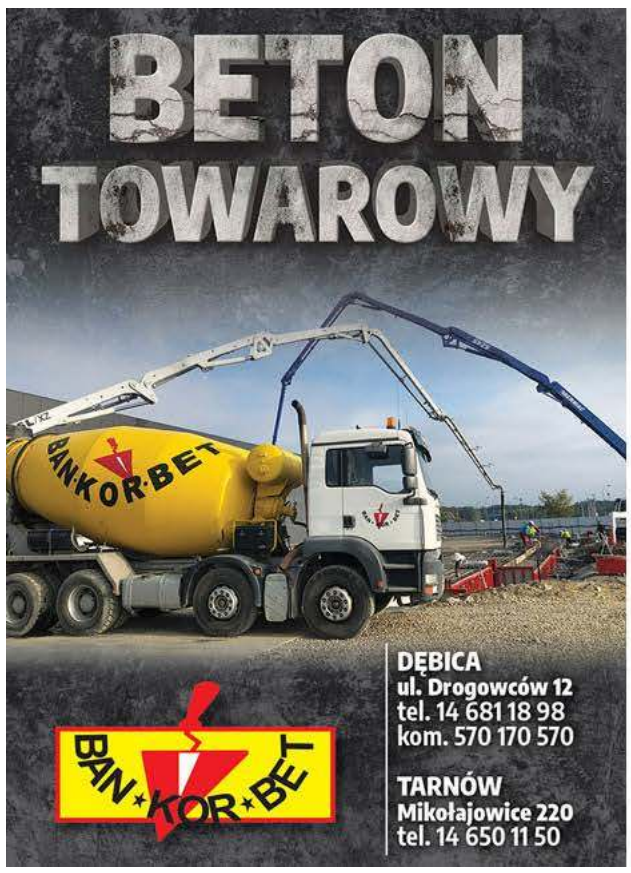

ISSN 1507-1049
30 >
9 771507 104119

eprasa.pl 0bdb13e2e5

Komentarz

Zasadźcie drzewa, niech będzie zielono

TOMASZ RATUSZNIAK

Znak C-13/16 oznaczający drogę dla rowerów i pieszych stał sobie przy ul. Kościuszki, jak się nie mylę, przynajmniej kilka lat. I było to zrozumiałe, bo chodnik tam tak szeroki, że i piesi się mieszczą i rowery, i jeszcze na środku koc można by rozłożyć, i piknik zrobić. Stał i nikomu nie przeszkadzał. Do czasu jednak, bo niedawno zniknął. Tomasz Pyzia, dyrektor Zarządu Dróg Powiatowych tłumaczy, że to przez przewężenie spowodowane obecnością przystanku autobusowego z zatoką. Szerzej piszemy o tym na str. 8.

Obawiam się, żeby chodnik przy Kościuszki nie zamienił się w parking

Przyznam szczerze, że ten argument nieszczególnie mnie przekonuje, bo przystanek i zatoka nie pojawiły się tam nagle, tylko były przez cały czas użytkowania chodnika przez rowerzystów i pieszych.

Ale ok, rozumiem, że usunięcie znaku mogło być naprawianiem błędów popełnionych przez poprzedników i być może taki znak nigdy stanąć tam nie powinien. To jednak tylko gdybanie, a ja zamiast niego wolę zaproponować powiatowi konkretne rozwiązanie, które urzędnicy mogliby tam zastosować ku zadowoleniu mieszkańców. A mianowicie nasadzenia drzew, które oddzielą pieszych od hałasu i spalin dochodzących z ulicy o dużym natężeniu ruchu. Tak zresztą jak to było przed laty, kiedy przy ul. Kościuszki, rósł ich cały szpaler, wyrżnięty później przy jakiejś przebudowie.

Rozwiązanie takie ma jeszcze jeden plus, którego nie da się przecenić. Drzewa zahamują zakusy niektórych kierowców, którzy dziś nie wiedzieć czemu z uporem maniaka pchają się na chodnik, by zostawić na nim swój samochód.

ratuszniak@ol.com.pl

Liczba tygodnia

16

mieszkańców Dębicy otrzyma dofinansowanie do wymiany pieca. Wyniesie ono 95% poniesionych kosztów, ale nie więcej niż 5 000 zł.

Reklama

O niej się mówi

Magda Smoła

Autorka utworu i reżyserka klipu promującego gminę Pilzno.

Fot. Paweł Brud

Wokalistka. Autorka tekstu i współautorka muzyki do utworu Tutaj mogę złapać oddech. Pochodzi z Pilzna, a obecnie mieszka w Rzeszowie. Z muzyką związana od dziecka. Talent szlifowała w szkołach Yamaha w Pilznie i Ropczycach, Pro Musice i Studiu JustSing w Rzeszowie. Obecnie w rzeszowskiej Akademii Aktorskiej Artysta. Szkoliła się pod okiem Elżbiety Zapędowskiej, Olgi Boczar i Ewy Niewdany-Hady. Posiada certyfikat Instruktorki Rytmiki i DoctorVox - voice therapy technique. Prowadzi klasę wokalną w Szkole Muzyki Rozrywkowej w Dębicy. Angażuje się w wiele projektów muzycznych, śpiewa m.in. z Łukaszem Kobiałką i zespołem High Five. Uwielbia naturę, a w szczególności wschody oraz zachody słońca. Jak sama podkreśla - z wykształcenia jest administratywistką, ale z zamiłowania oraz potrzeby serca i duszy - artystką. **tra**

Felieton gościnny (zamiast listu do redakcji)

Wiceburmistrz meandruje jak Dunajec

Korzystanie kolejny raz ze spływu Dunajcem, to słuchanie zdartych, jak płyta gramofonowa opowieści flisaka. Wiceburmistrz Maciej Małozięć przypomina seniorowi takiego flisaka z Podhala. Jego meandrowanie w sprawie upamiętnienia obecności Żydów w Dębicy jest tak samo powtarzalne i razi banalnymi argumentami.

Na pozór trwa energiczna krzątanina wokół tej sprawy. Lecz te działania mają charakter dreptania w miejscu.

Maciej Małozięć prowadzi w magistracie jasną politykę historyczną. Przede wszystkim wspiera inicjatywy Kościoła Katolickiego. Wcześniej był w Kanie przy parafii Matki Bożej Anielskiej i został mu sentyment do propagowanego tam ideału wychowawczego.

Z wykształcenia historyk promuje też narodowe święta, patriotyczne rekonstrukcje, rocznice Żołnierzy Wyklętych.

W tak snutej dębickiej historii nie mieszczą się dramatyczne wydarzenia związane z Żydami. Tym bardziej, że dębiczanie nie zawsze odgrywali pozytywne role.

Teraz natomiast przesuwana jest kwestia upamiętnienia getta, brakuje tablic informacyjnych związanych z obecnością Żydów w mieście, synagoga (bez względu na to, kto jest jej formalnym właścicielem) popada w ruinę. Za parawan tych zaniechań służy władzom miasta szlachetna rodzina Mikołajkowów.

Mimo obietnic Macieja Małozięcia miasto nie ustawi w tym roku tablic informacyjnych na szlaku żydowskim. Pojawią się za to w miejscach faworyzowanych przez wiceburmistrza: przy kościele św. Jadwigi i cmentarzu parafialnym.

Działania Macieja Małozięcia mają akceptację burmistrza Mariusza Szewczyka i Rady Miejskiej. A dębiczanie lubią patriotyczne opowieści.

A w końcu nieżyjący Żydzi mogą poczekać.

Andrzej Janiec

Z ust wyjęte

Alicja Małozięć:

Mam długą przerwę na wakacjach i wtedy szaleję na rowerze.

O tym, jak można aktywnie spędzić wakacje przemierzając Polskę na rowerze, piszemy na str. 29

Komentarz

Tłuste koty wcale nie takie wypasione

GRZEGORZ KRÓL

Polskie Stronnictwo Ludowe opublikowało listę tzw. tłustych kotów, czyli ludzi związanych z PiS, piastujących ważne funkcje w spółkach, których udziałowcem jest Skarb Państwa. Na niej są dwie osoby od nas. Piszę o tym na stronie 5. Michał Maziarka wspomina, że w Grupie Azoty, gdzie zasiada w Radzie Nadzorczej, Skarb Państwa ma tylko 33% udziałów. Pozostałą część mają fundusze, osoby prywatne, itd. Podkreśla również, że trudno, aby przez bycie przewodniczącym Rady Powiatu nie mógł się rozwijać zawodowo. Można się z nim zgadzać lub nie, można doszukiwać się powiązań, ale i nie. Można też doszukiwać się słuszności jego obecności na liście przygotowanej przez PSL. Wszak z PiS związany jest i to dyskusji nie podlega, a w tej sytuacji zawsze będzie to rodziło domysły. Ale obecność na liście Zbigniewa Paprockiego, byłego radnego z Pilzna bardzo mocno podważa rzetelność tego spisu. Człowiek ten przez 11 lat zasiadał w Radzie Nadzorczej Grupy Azoty, teraz jest członkiem zarządu. Ktoś jednak pominął istotny szczegół. I do rady i do zarządu wybrała go załoga zakładu. Nie miały znaczenia sympatie partyjne, a to, że pracownikom Grupy Azoty ze Zbigniewem Paprockim współpracuje się dobrze. Na tej liście widziałbym kilka innych nazwisk z powiatu, które bardziej się tam nadają. Ma być co prawda aktualizowana i właśnie wtedy warto zastanowić się nad usunięciem z niej byłego radnego z Pilzna, którym był ponad dekadę temu, bo jak się okazuje żadnym tłustym kotem nie jest.

krol@ol.com.pl

Reklama

eprasa.pl 0bdb13e2e5

Ofert było sześć, wszystkie za drogie

Miasta nie stać na przebudowę stadionu lekkoatletycznego

Samorząd unieważnił przetarg. Teraz zastanawia się, co zrobić, by roboty na ul. Paderewskiego ruszyły.

Kiedy stadion na ul. Paderewskiego doczeka się przebudowy, nadal nie wiadomo.

Prace mają objąć przebudowę trybun, ośmiotorowej bieżni okrężnej o długości 400 m, a także prostej o długości ok. 133 m. Do zmiany jest także zeskok do skoku w dal i trójskoku. Stare rzutnie do rzutu oszczepem, dyskiem i młotem zostaną rozebrane, a na ich miejscu powstaną nowe.

Podobna operacja dotyczy również skoczni do skoku o tyczce. Zupełną nowością ma być natomiast skocznia do skoku wzwyż o nawierzchni poliuretonowej.

Cały stadion będzie zdecydowanie lepiej oświetlony i skanalizowany. Zyska przyłącze wodociągowe. Wyremontowane zostaną wejścia, dojazdy i dojścia oraz ogrodzenie. Maszty flagowe doczekają się oczyszczenie z rdzy i pomalowanie farbą. Zostaną przy nich także zamontowane nowe linki z mechanizmem korbowym.

Ale wszystko to stanie się pod jednym podstawowym warunkiem, że miasto znajdzie wykonawcę za kwotę, którą przeznaczyło na te prace. W pierwszym podejściu się to nie udało. Choć zgłosiło się aż sześć firm, to żadna z ofert nie była satysfakcjonująca. Ratusz miał zarezerwowane niespełna 4 miliony złotych, a najtańsza propozycja złożona przed przedsiębiorstwo Gretasport z Dąbrowy Górniczej była o milion złotych droższa.

Najdroższa zaś przedstawiona przez firmę Pesam z Dębicy sięgała 6 mln zł. W Urzędzie Miejskim w Dębicy w środę zapytałem więc, jakie będą dalsze decyzje. Czy będzie to unieważnienie przetargu i ogłoszenie nowego, czy też podwyższenie zarezerwowanej na zadanie kwoty i podpisanie umowy z wykonawcą.

W czwartek od Anny Zboch z Wydziału Promocji otrzymałem odpowiedź, że decyzja jest uzależniona od rozmów z Ministerstwem Kultury, Dziedzictwa Narodowego i Sportu. Spośród analizowanych scenariuszy wybrane zostanie ten będące kompromisem pomiędzy możliwościami finansowymi miasta a zakresem, który uzyska aprobatę ministerstwa.

W piątek zaś w BIP-ie pojawiła się informacja o unieważnieniu przetargu podpisana przez naczelnik Wydziału Inwestycji i Zamówień Publicznych Lucynę Łagowską. Z informacji w nim zawartej wynika, że miasto nie ma dodatkowych pieniędzy na ten cel.

To oznacza, że w kolejnym przetargu albo zakres robót zostanie okrojony, albo inwestycji tej się nie doczekamy.

Janusz Grajcar

Na Rzeszowskiej, Krakowskiej, Kościuszki i nie tylko

Sygnalizacja czeka na wymianę

Najpierw jednak trzeba znaleźć firmę, która przygotuje dokumentację tej inwestycji.

Chodzi o 9 skrzyżowań w centrum Dębicy. Powiat już po raz czwarty stara się znaleźć ich projektanta. Pierwsza firma, która zdecydowała się podjąć tego zadania, wycofała się w trakcie realizacji, bo źle zinterpretowała zapisy umowy. Druga zażyczyła sobie zbyt wysokiego wynagrodzenia.

- Wcześniejsza cena wynosiła 45 tys. zł. Nowy wykonawca chciał za to samo 250 tys. zł. Na taką cenę nie mogliśmy się zgodzić - tłumaczy Tomasz Pyzia, dyrektor Zarządu Dróg Powiatowych w Dębicy.

Z tego właśnie powodu przebudowa sygnalizacji w centrum Dębicy wciąż się przeciąga. Wynik ostatniego postępowania znany będzie jeszcze w tym tygodniu. Jeśli okaże się, że zgłaszający zaproponował kwotę, którą jest dla powiatu do przyjęcia, urzędnicy będą mogli planować kolejne kroki.

tra

To jedno ze skrzyżowań, które znalazły się na liście do przebudowy.

★ ★ ★ ★ ★

Pięć gwiazdek otrzymuje

Tomasz Duma

Z żoną Agnieszką oraz synami Aleksandrem i Maciejem prowadzi gospodarstwo w Żyrakowie. W konkursie Bezpieczne Gospodarstwo Rolne jego rodzina była najlepsza w etapie powiatowym i wojewódzkim. Dzięki temu dostała się do finału ogólnopolskiego. A żeby tak się stało, musieli włożyć dużo pracy.

★ ★ ★ ★ ★

Pięć gwiazdek otrzymuje

Zbigniew Szurek

Autor Pocztu społeczników dębickiego PCK, który właśnie się ukazał. Wieloletni działacz i kronikarz tej organizacji. Na swoim koncie ma już siedem książek z cyklu PCK Dębica - biografie, a także siedem innych wydawnictw poświęconych nie tylko PCK, ale też m.in. dębickiemu szpitalowi i urzędowi rejonowemu.

★ ★ ★ ★ ★

Pięć gwiazdek otrzymują

Waldemar Puzio i Grzegorz Krycki

Obaj panowie pokonali kolejne maratony w swoim życiu. Dla pierwszego ten w Sarajewie był 65. Dla drugiego 22, a do tej liczby dołożył kolejny we Władysławowie, tydzień później. Na zmęczenie nie ma czasu - obaj planują starty w następnych ciężkich imprezach biegowych. I zapowiadają, że będą biegać dopóki starczy im sił i przede wszystkim zdrowia.

Reklama

eprasa.pl 0bdb13e2e5

KRONIKA POLICYJNA

UKARANA ROWERZYSTKA I KIEROWCA AUTA
Mandatami karnymi ukarany został mieszkaniec Dębicy oraz młoda rowerzystka z Latoszyna. Do kolizji doszło w czwartek 22 lipca, ok. 13:20, na rondzie przy kościele Ducha Świętego. Jak ustalili policjanci kierująca rowerem 17-latka wjechała na przejście dla pieszych, wprost pod koła opla zafiry. Na szczęście nic się jej nie stało. Policjanci uznali, że wina leży po obu stronach. Kierowca opla otrzymał 200 zł mandatu i 6 punktów karnych, a rowerzystka tylko mandat w kwocie 300 zł.

NAJECHAŁ NA ZAFIRĘ
W poniedziałek 26 lipca, ok. 6:35 doszło do kolizji na drodze nr 94 w Zawadzie. Na tył osobowego opla zafiry najechał ciągnik siodłowy volvo z naczepą. Jego kierowca, 41-letni mieszkaniec Rzeszowa, otrzymał mandat karny w kwocie 220 zł i 6 punktów karnych.

VOLKSWAGENEM W PEUGEOTA
Tego samego dnia, tyle że ok. 7 rano do podobnego zdarzenia doszło na ul. Rzeszowskiej w Dębicy. Kierowca volkswagena uderzył w tył peugeota. Sprawca zdarzenia, 27-letni mieszkaniec Pustkowa, dostał mandat 300 zł i 6 punktów karnych.

INFORMATOR

KOMENDA POWIATOWA POLICJI
Dębica, ul. Chłodnicza 20,
tel. 47 8228 399, alarm. 112
Oficer dyżurny
- 47 8228 310
Sekretariat komendanta
- 47 8228 305
Rewir Dzielnicowych miasta Dębica
-47 8228 347

SĄD REJONOWY
Dębica, ul. Słoneczna 3
tel. 14 68 076 00

PROKURATURA REJONOWA
Dębica, ul 3 Maja 2
tel. 17 506 14 04

TELEFON ZAUFANIA
- 47 8228 370
CZYNNY CAŁODOBOWO

KOMISARIATY I POSTERUNKI
Komisariat Policji w Brzeźnicy
- 47 8228 561
Komisariat Policji w Pilźnie
- 47 8228 551
Komisariat Policji w Brzostku
- 47 8228 521
Posterunek Policji w Czarnej
- 47 8228 541
Posterunek Policji w Żyrakowie
- 47 8228 411

STRAŻ MIEJSKA
Dębica, ul. Ratuszowa 2,
- 14 683 82 59, alarm. 986

Nie żyje 19-letni mężczyzna

To już trzecia śmierć pod kołami pociągu w tym roku

Do tragedii doszło w sobotę, około godz. 13:50 na stacji Dębica-Wschód.

Do tragedii doszło na przystanku kolejowym Dębica-Wschód.

Jak mówi prokurator rejonowy w Dębicy Jacek Żak, trwa wyjaśnianie okoliczności zdarzenia.

- Jutro (we wtorek 27 lipca przyp. red.) przeprowadzona zostanie sekcja zwłok - dodaje prokurator.

Wiadomo, że mężczyzna został przejechany przez pociąg pospieszny relacji Przemyśl-Szczecin. Skład z racji prędkości zatrzymał się kilkaset metrów dalej.

- Ofiara to 19-latek z powiatu mieleckiego, który w ostatnim czasie mieszkał w Albercie - dodaje prokurator Żak.

To już trzecie w tym roku zdarzenie na torach w powiecie dębickim. W każdym z nich ofiarami były osoby młode. We wtorek 25 maja na przejeździe kolejowym w Czarnej doszło do potrącenia 17-letniej mieszkanki powiatu tarnowskiego, w którą uderzył pociąg relacji Warszawa-Przemyśl. Również we wtorek, tyle że 15 czerwca doszło do tragedii w Brzeźnicy. Kierująca citroenem 23-letnia kobieta wjechała wprost pod drezynę naprawczą.

- W tym roku mamy więcej zdarzeń śmiertelnych na torach, niż na drogach - mówi prokurator Jacek Żak.

rar

Spotkanie nad rzeką zakończyło się zarzutami dla 29-latka

Kara więzienia grozi mieszkańcowi Dobrkowa za kradzież rozbójniczą.

Wersje zdarzenia podane przez pokrzywdzonego - 27 latka z Pilzna i podejrzanego - 29-letniego mieszkańca Dobrkowa, różnią się od siebie. Wiadomo jednak, że młodszy z mężczyzn przyjechał pod most na Wisłoce, gdzie spotkał się z 29-letnim Grzegorzem M. Najpierw rozmawiali w samochodzie tego pierwszego, po czym podejrzany miał mu zabrać telefon. 27-latek twierdzi, że również portfel z zawartością. Utrzymuje także, że w zdarzeniu brali udział jeszcze dwaj koledzy sprawcy.

- Ubrani w kominiarki, więc pokrzywdzony przestraszył się, zaczął uciekać - wyjaśnia Jacek Żak, prokurator rejonowy w Dębicy.

Dobiegł do pierwszych zabudowań, gdzie pożyczył telefon i wezwał na pomoc ojca. Nad rzeką znaleźli uszkodzony samochód.

Mieszkaniec Pilzna oszacował straty na 4600 zł, a prokurator postawił Grzegorzowi M. zarzuty dokonania kradzieży i kradzieży rozbójniczej. Ten drugi czyn jest zagrożony karą do 10 lat pozbawienia wolności.

Podejrzany przyznał się, że telefon zabrał i wyrzucił do Wisłoki. Część dokumentów z portfela oddał właścicielowi, ale zaprzecza stawianym mu zarzutom. Był karany za usiłowanie rozboju.

(nan)

W ramach kary niższa pensja

Ukradł dwa piwa, szarpał się z ochroniarką, teraz dobrowolnie chce się poddać karze.

Mieszkaniec Dębicy przyszedł do sklepu przy ulicy Jana Pawła II, skąd zabrał dwa piwa i próbował wyjść, nie płacąc za nie. Pracownica firmy ochroniarskiej, która chciała go zatrzymać w drzwiach, odepchnął i wybiegł na zewnątrz. Wkrótce został zatrzymany, ale skradzionego towaru o wartości 4,3 zł nie miał już przy sobie. Twierdzi, że wyrzucił. Usłyszał zarzut kradzieży rozbójniczej, ale prokurator uznał jego czyn za wypadek mniejszej wagi i zgodził się na dobrowolne poddanie karze: 6 miesięcy ograniczenia wolności. Ponadto sprawca, 60-letni Krzysztof K. w tym czasie będzie miał odbijane z każdej pensji 10% procent całkowitej kwoty poborów.

(nan)

Policjanci namierzyli oszusta

Jak łatwo zostać oszukanym przez internet przekonał się mieszkaniec Czarnej.

Na jednym z portali ogłoszeniowych znalazł ofertę sprzedaży karty graficznej do komputera. Skontaktował się ze sprzedającym, ten przekazał mu numer konta, na który powinien wpłacić ustaloną kwotę - 3620 zł. Zaraz potem, jak klient to zrobił, zerwał się wszelki kontakt ze sprzedawcą. Nie odpowiadał na wiadomości przesyłane mesendżerem, wyłączył telefon. Wtedy dopiero niedoszły kupujący zaczął szukać o nim informacji i ustalił, że ma do czynienia a oszustem. Policja namierzyła podejrzanego, to 32-letni Mateusz N. z gminy Świecie. Nie przyznał się do winy i skorzystał z prawa do odmowy do składania zeznań.

(nan)

Poznaj swojego dzielnicowego

To dla mnie wyzwanie

Rejon nr 3 w Dębicy jest pod opieką kobiety w mundurze - mł. asp. Agnieszki Ciurkot.

Swoim zasięgiem rejon obejmuje ulice: Rzeszowska (numery parzyste od 2 do 34), Rynek (numery od 33 do 46), Krakowska (od ul. Rynek do ul. Chopina, numery od 1 do 15), Chopina (numery nieparzyste od 1 do 9), Gawrzyłowska (numery od 1 do 69), Wielopolska (parzyste numery od 2 do 70 oraz od 122 do 144), Rzemieślnicza, Polna (nieparzyste od 1 do 23, parzyste od 2 do 50), , Partyzantów (nieparzyste od 1 do 35), Batorego, Cisowa, Cwena, Czarnieckiego, Gawrysia, Ligęzów, Lipowa, Ogrodowa, Sobieskiego, Słowackiego, Strażacka, Targowa.

Z Agnieszką Ciurkot można skontaktować się dzwoniąc pod numery tel: 47 8228 445, kom. 571-203-233, a spotkać w komendzie przy Chłodniczej w pokoju 416.

W kolejnych numerach OL prezentować będziemy dzielnicowych ne tylko z Dębicy, ale też z innych miejscowości powiatu.

- Ta praca jest dla mnie wyzwaniem, każdy dzień przynosi coś nowego. Osób, które potrzebują pomocy jest coraz więcej i dla każdego staramy się znaleźć czas. Jesteśmy i policjantem, i psychologiem, i nauczycielem - mówi.

(nan)

Mł. asp. Agnieszka Ciurkot w policji pracuje od 10 lat.

eprasa.pl 0bdb13e2e5

Mieszkańcy gminy Żyraków płacą mniej

Woda i ścieki w górę. Ale nie wszędzie

Jako ostatnia pozytywną decyzję od Wód Polskich otrzymała gmina Dębica.

Gminy i przedsiębiorstwa wodno-kanalizacyjne wnioski o akceptację cen za wodę i ścieki na kolejne trzy lata składały w Wodach Polskich od początku tego roku. Jako pierwsze już w lutym pozytywne decyzje otrzymały jednostki z Brzostku i Żyrakowa.

W Żyrakowie najtaniej

Mieszkańcy tej drugiej gminy z tak szybkiego przebiegu procesu akceptacji mogą być najbardziej zadowoleni.

- Stare taryfy miały obowiązywać u nas do maja, ale szybko wystąpiliśmy o nowe, Wody Polskie jeszcze szybciej zatwierdziły, więc od razu je wprowadziliśmy - tłumaczy wicewójt Grzegorz Reguła.

Cena kubika wody wzrosła tu co prawda o 17 groszy, ale obniżona o 30 gr została stawka za ścieki (patrz tabela poniżej). To oznacza, że łączny koszt usługi jest mniejszy o 13 groszy. I jest to jedyny taki przypadek w powiecie dębickim w tym roku.

A w Brzostku najdrożej

Do śmiechu nie było natomiast mieszkańcom gminy Brzostek, szczególnie tym, którzy korzystają z kanalizacji. Podłączone do niej są gospodarstwa w Brzostku, Kleciach, Januszkowicach i Opacionce, a już wkrótce będą także te w Bukowej.

Zatwierdzona przez Wody Polskie taryfa została taka sama jak w poprzednim roku, czyli 16,82 zl. Gmina Brzostek stosuje jednak system dopłat. O ile w 2020 r. ta do ścieków wynosiła 11,2 zł, to w tym już tylko 6,2 zł. Za każdy metr sześcienny muszą więc zapłacić o 5 zł więcej. A wzrost opłaty o 89 proc. jest największy w powiecie.

- Radni stwierdzili, że ludzie z całej gminy nie muszą się dokładać do dopłat dla tych kilku miejscowości - tłumaczy burmistrz Wojciech Staniszewski.

Kierownik GZGK w Żyrakowie Janusz Reguła i księgowa Magdalena Krupa tak przygotowali taryfy, że mieszkańcy tej gminy zapłacą niższe rachunki.

Za wodę więcej w 2022 roku

Na tym samym poziomie w Brzostku pozostanie cena wody. I jest to jeden z dwóch przypadków, gdzie podwyżki w tym roku nie zostaną zastosowane. Drugim jest Dębica, zgodnie zresztą z zapowiedziami czynionymi już kilka miesięcy temu przez prezesa Wodociągów Dębickich Jacka Gila.

Dębiczanie więcej zapłacą natomiast za ścieki. A w 2022 roku muszą się przygotować na wzrost cen zarówno wody, jak i ścieków. Stawki, zgodnie z zaakceptowanym przez Wody Polskie planem trzyletnim wzrosną do 4,88 zł za kubik wody i 6,05 zł za ścieki.

Nasze drogie ścieki

Niewiele gospodarstw korzysta jak na razie z kanalizacji w gminie Jodłowa. Są to głównie te zlokalizowane w centrum Jodłowej Dolnej. Ich też nie ominie spora podwyżka, choć w tym przypadku radni zrobili, co mogli, by była ona mniej dotkliwa.

Taryfa wzrosła z 6,78 zł do 11,47 zł, czyli niemal dwukrotnie. Podobnie stało się z dopłatą, która poprzednio wynosiła 2,2 zł, a obecnie 4,17 zł. Mimo to koszt odprowadzenia kubika ścieków jest jednym z wyższych w powiecie. Jodłową wyprzedzają tylko Brzostek i gmina Dębica.

Woda tania jak w Parkoszu

Pomimo prawie dziesięcioprocentowej podwyżki najmniej za wodę płacą obecnie mieszkańcy Dobrkowa, Gołęczyny i Parkosza korzystający z usług lokalnego wodociągu. Koszt zakupu kubika przekracza tu nieco 2,5 zł. Najwięcej zaś, mimo niepodniesienia ceny, nadal płacić będą ludzie mieszkający w Dębicy.

Janusz Grajcar

Usługodawca	Cena poprzednia (zł)		Cena obecna (zł)		Wzrost (%)	
	Woda	Ścieki	Woda	Ścieki	Woda	Ścieki
Wodociągi Dębickie	4,53	5,24	4,53	5,61	0,0	7,1
GZK Brzeźnica (gmina Dębica)	4,35/4,40	8,04	4,47*	8,29*	2,8/1,6	3,1
GZGK Czarna**	2,81	4,49	3,03	4,80	7,8	6,9
ZUW Wola Rzędzińska***	2,81	4,49	3,03	4,80	7,8	6,9
MZWiK Pilzno	4,54	6,38	4,82	6,76	6,2	6,0
Wodociąg Lokalny Gołęczyna – Dobrków - Parkosz	2,30	-	2,52	-	9,6	-
ZGK Brzostek	3,07	5,62	3,07	10,62	0,0	89,0
GZK Jodłowa	-	4,58	-	7,30		59,4
GZGK Żyraków	3,07	3,91	3,24	3,61	5,5	-7,7

* obowiązywać będą od 18 sierpnia
** odpowiada za dostarczenie wody i odbiór ścieków od mieszkańców wszystkich sołectw w gminie Czarna poza Czarną i Golemkami
*** odpowiada za dostarczenie wody i odbiór ścieków od mieszkańców sołectw Czarna i Golemki

Obaj w Grupie Azoty

Wśród kotów dwóch

Michał Maziarka oraz Zbigniew Paprocki trafili na listę przygotowaną przez PSL.

Lista nazwana została Tłuste Koty, a znajduje się na niej 357 nazwisk osób związanych z Prawem i Sprawiedliwością, które znalazły zatrudnienie w spółkach skarbu państwa. Wśród nich dwie osoby z powiatu dębickiego. Na piątym miejscu Zbigniew Paprocki, a jedno oczko niżej Michał Maziarka. Pierwszy to były radny Rady Miejskiej w Pilźnie, drugi pełni obecnie funkcję przewodniczącego Rady Powiatu. Obu łączy fakt, że związani są z Grupą Azoty.

- Kiedy dowiedziałem się, że to PSL montował tę listę, to od razu przypomniały mi się słowa sienkiewiczowskiego Zagłoby: Ubrał się diabeł w ornat i ogonem na msze dzwoni - komentuje Michał Maziarka.

I dodaje, że w niektórych samorządach rządzonych przez PSL można rysować rodowe drzewa genealogiczne osób tam zatrudnionych. Dla przewodniczącego Rady Powiatu lista jest nierzetelna z dwóch powodów. Pierwszy to ten, że autorzy listy nie zwrócili uwagi, na istotny szczegół.

- Nie jestem członkiem Rady Nadzorczej Grupy Azoty mocą desygnowania do tej funkcji przez ministra aktywów państwowych. Moja kandydatura została przedstawiona przez ministra całemu Walnemu Zgromadzeniu Grupy Azoty i to walne zgromadzenie podjęło decyzję o powołaniu mnie na tę funkcję - wyjaśnia.

Dodaje, że Skarb Państwa w tej spółce jest udziałowcem mniejszościowym i posiada zaledwie 33% akcji.

Obok Michała Maziarki na liście znajdziemy wspomnianego Zbigniewa Paprockiego. To były radny z Pilzna, solidarnościowiec i członek zarządu Grupy Azoty. Wcześniej przez wiele lat zasiadał w Radzie Nadzorczej tej firmy, w której pracuje od 1994 roku. Pełnił tam też funkcje kierownicze.

- Jestem zdumiony, ktoś nie sprawdził dokładnie informacji - mówi Zbigniew Paprocki.

Dodaje, że w RN zasiadał 11 lat z woli pracowników. Podobnie z zarządem spółki, do którego został również wybrany przez załogę. Wyjaśnia, że nie podjął jeszcze żadnych kroków związanych z umieszczeniem go na liście, ale nie wyklucza takiej możliwości. W jego ocenie nie może być tak, że ktoś na siłę oczernia innych.

- Nie jestem jedynym takim przykładem na tej liście - dodaje.

rar

Zbigniewa Paprockiego wybrali pracownicy grupy.

Michał Maziarka wybrany został przez walne zgromadzenie grupy.

Wojewoda zaskarżyła nowy statut miasta

Przyjęty w maju dokument według Ewy Leniart ma wiele poważnych wad.

Te zostały wytknięte na sesji 7 maja przez Mateusza Cebulę. Nowa większość w radzie hurtem odrzuciła wszystkie, czego w opinii byłego przewodniczącego nie mogli zrobić.

- Każda poprawka powinna być głosowana oddzielnie - mówi Mateusz Cebula.

I to jest jedno z uchybień. Pozostałe dotyczą już samego statutu miasta. Według wojewody daje on zbyt duże uprawnienia dla przewodniczącego rady, nie był opiniowany przez wszystkie komisje Rady Miejskiej w Dębicy, a w wielu punktach, w ocenie Ewy Leniart, narusza również przepisy prawa.

Statut został zaskarżony do Wojewódzkiego Sądu Administracyjnego w Rzeszowie. Teraz możliwości są dwie. Mniej prawdopodobna, że rada błędy naprawi i przyjmie poprawiony statut i ta bardziej prawdopodobna, że radni zaczekają na wyrok WSA.

Do czasu zakończenia postępowania w mieście obowiązuje statut zaskarżony przez wojewodę Ewę Leniart.

rar

eprasa.pl 0bdb13e2e5

Trzy pytania do ... **Kazimierza Kipy,**

odpowiedzialnego za promocję kina Śnieżka.

Od maja mieliśmy prawie 3,5 tysiąca widzów

W ostatnim czasie Śnieżka cieszy się szczególnym zainteresowaniem najmłodszych widzów. Czy to oni stanowią największą część publiki?

– Rzeczywiście tak jest. I to nie tylko w czasie wakacji, ale już od czerwca. Wtedy na seansach przedpołudniowych mieliśmy bardzo dużo grup ze szkół, a teraz półkolonie. One bardzo mocno podbiły nam frekwencję.

Te popołudniowe seanse też są popularne. Wiadomo, że w kinie cały czas obowiązują obostrzenia, ale odkąd znów możemy sprzedawać popcorn, to można powiedzieć, że trochę ta normalność wróciła. Nie bez znaczenia jest też fakt, że mamy w Śnieżce klimatyzację, dzięki czemu wyjście do kina w takie upały staje się całkiem niezłą alternatywą dla spędzania tego czasu na dworze.

A co z dorosłą widownią?

– Z dorosłą widownią jest już troszkę gorzej, choć nie można narzekać, bo np. na Czwartki z dobrym kinem przychodzi dość dużo osób. Np. na filmach Na rauszu, czy Niepamięć było sporo ludzi. Generalnie największym powodzeniem cieszą się filmy głośne, oscarowe, nagradzane. Albo kolejne części produkcji, jak np. ostatnio Godzilla kontra Kong.

Cały czas mamy jednak nadzieję, że jeśli nic się nie zmieni, nie będzie czwartej fali i zwiększenia obostrzeń, to jesienne premiery przyciągną do kina widzów. Wtedy wchodzi na ekrany nowy James Bond czy nowy Top Gun.

Czy kino letnie nie odbiera Śnieżce widzów?

– Myślę, że nie, bo to jest raczej inny widz i inna forma rozrywki. W kinie letnim wyświetlane są propozycji, które w kinie były już grane. Tam się bardziej liczy możliwość obejrzenia ich w leżaku, na wolnym powietrzu. A nawet jeśli nie ma pogody i przenosimy się do domu kultury, to nie do sali kinowej, a do klubowej. Właśnie po to, by było to coś innego niż seans w kinie.

tra

Spółka Latoszyn-Zdrój z nowym prezesem

Paweł Wolicki jej szefem przestanie być ostatniego dnia lipca.

Były burmistrz Dębicy potwierdza, że to ostatnie dni, kiedy kieruje Latoszynem-Zdrojem. Wyjaśnia również, że umowa została rozwiązana za porozumieniem stron. Co jest powodem?

- Powodem jest porozumienie z wójtem. I tyle. Bardzo dobrze, że udało się porozumieć. Normalne życie - mówi tajemniczo Paweł Wolicki.

O to, dlaczego umowa z Pawłem Wolickim zostanie rozwiązana zapytaliśmy także wójta gminy Dębica Stanisława Rokosza. On również nie chce zdradzać żadnych szczegółów.

- O powodach się nie dyskutuje, bo żadnych istotnych nie było - zapewnia włodarz.

Wójt dodaje, że spółce potrzebne są nowe impulsy i nowe spojrzenie na jej działalność. A to może zagwarantować jedynie nowy prezes. Kto nim zostanie? Na karuzeli z nazwiskami jest kilka propozycji. A przynajmniej tak twierdzi wójt Stanisław Rokosz. Wśród nich Marcin Nowak, pełniący obecnie funkcję dyrektora Szkoły Podstawowej w Pustyni.

- I to jest najbardziej poważna kandydatura - podkreśla Stanisław Rokosz.

Dodaje, że o tym, kto obejmie w Latoszynie-Zdroju stery, zdecyduje niebawem Rada Nadzorcza tej spółki, choć już teraz wydaje się pewne, że będzie to właśnie Marcin Nowak.

Spółka Latoszyn-Zdrój funkcjonuje od 1 października 2008 roku, choć wcześniej działała pod nazwą Źródła Latoszyńskie. Paweł Wolicki jej prezesem został w czerwcu 2017 roku, w czasie kiedy trwał najbardziej intensywny okres odbudowy zniszczonego i nieistniejącego od czasów II wojny światowej uzdrowiska.

rar

W tym roku bez koncertów i imprezy tanecznej

Dinozaury Motoryzacji znów zjadą do Głobikowej

Zlot pod schroniskiem odbywać się będzie od 30 lipca do 1 sierpnia.

W zlocie biorą udział wyłącznie właściciele zabytkowych pojazdów. Ale oglądać je może każdy.

W tym roku impreza organizowana przez Dębicki Klub Motocyklowy Gryfici nie będzie tak huczna, jak w latach poprzednich. Pod Rozdzielnią Wiatrów nie będzie ani koncertów rockowych, za które odpowiedzialni byli Gryfici, ani imprezy tanecznej, którą na koniec zlotu organizowało Stowarzyszenie Głobikowa.

Będą za to zabytkowe motocykle, które każdy będzie mógł obejrzeć.

Wybierając się jednak do Głobikowej w sobotę 31 lipca trzeba się liczyć z tym, że ani jednośladów, ani ich właścicieli możemy tam nie zastać. O godz. 11:00 jadą oni do schronu kolejowego w Strzyżowie i do muzeum silników w Koniecznowej. Wrócą stamtąd około godz. 17:00, więc wtedy dopiero będzie można podziwiać ich maszyny.

tra

Krwi w wakacje brakuje

Zebrali ponad 11 litrów

Kolejna akcja krwiodawstwa w Pustkowie Osiedlu zakończona dobrym wynikiem za nami.

Do mobilnego punktu poboru krwi zgłosiło się 35 osób, z czego do oddania zakwalifikowano 25 z nich. Ostatecznie oddali ponad 11 litrów cennego leku. Akcję zorganizował Klub Honorowych Dawców Krwi.

- Druga w tym roku akcja zbiórki krwi z cudownymi i odważnymi krwiodawcami. Bardzo ważna, bo w okresie wakacyjnym i pandemii najbardziej brakuje krwi. Serdecznie dziękujemy za udział w akcji wszystkim, którzy w tym trudnym okresie na nią przybyli - piszą organizatorzy akcji na fejsbukowym profilu klubu z Pustkowa–Osiedla. Wśród krwiodawcow, którzy krew oddali pierwszy raz znaleźli się: Karolina Łączak, Natalia Cieśla, Damian Rybski i Michał Jezuit.

Jeśli ktoś nie mógł oddać krwi podczas ostatniej akcji, to te w Pustkowie Osiedlu będą w tym roku organizowane jeszcze dwukrotnie. Krwiobus przyjedzie na teren zakładu Lerg 15 września oraz 17 listopada. Z kolei 8 sierpnia akcję organizuje Ochotnicza Straż Pożarna w Korzeniowie. Odbędzie się ona w godzinach od 10 do 13 w remizie OSP. Więcej na debica24.eu.

rar

W akcji udział wzięli m.in. strażacy ochotnicy z OSP w Kozłowie.

Tytuł otrzymał pośmiertnie

Zbigniew Godzisz leczył pół wieku

Podczas ostatniej sesji Rady Gminy Dębica radni zdecydowali o przyznaniu mu honorowego tytułu Zasłużony dla gminy Dębica.

Zbigniew Godzisz do Pustkowa-Osiedla przyjechał we wrześniu 1953 roku, świeżo po odebraniu dyplomu lekarza stomatologa.

Wraz z lekarzami Kazimierzem Chycem i Henrykiem Rutke oraz pielęgniarkami zorganizował i urządził gabinety, zdobywając do nich sprzęt, narzędzia i wyposażenie. Pozyskał do przychodni pierwszy aparat rentgenowski oraz zainicjował utworzenie w tej miejscowości pierwszej apteki.

Zainspirowany opowiadaniami pacjentów utworzył w lokalnej szkole Izbę Pamięci oraz przyczynił się do budowy pomnika na Górze Śmierci. Był też inicjatorem Białych niedziel, podczas których personel medyczny wyjeżdżał do okolicznych miejscowości udzielać porad lekarskich.

Jako lekarz pracował 50 lat. Został odznaczony Krzyżem Kawalerskim Orderu Odrodzenia Polski i Krzyżem Zesłańców Sybiru. Za walkę o Polskę i swoją bojową przeszłość otrzymał wiele najwyższych wojskowych odznaczeń, m. in. Krzyż Virtuti Militari.

tra

eprasa.pl 0bdb13e2e5

Burmistrz już nie apeluje, ale prosi

Szpital gotowy na czwartą falę, ale lepiej jednak się zaszczepić

Minister zdrowia zapowiada w najbliższym czasie wzrost zachorowań na koronawirusa typu Delta. Czy jesteśmy na niego gotowi?

Tomasz Ratuszniak

- Stabilizacja zakażeń odchodzi w przeszłość. W porównaniu do przeszłego tygodnia mamy już 13 procentowy wzrost średniej liczby zakażeń - informował Adam Niedzielski w zeszły poniedziałek.

W środę Krzysztof Saczka, Główny Inspektor Sanitarny przekazał informację, że dotychczas w Państwowej Inspekcji Sanitarnej zostało zarejestrowanych 196 przypadków mutacji Delta.

- Szacujemy, że w tej chwili ta mutacja sięga około 45-46 procent wszystkich przypadków zakażeń w Polsce - mówił.

Inspektor przypomniał również, że Delta uważana jest za dużo bardziej zakaźną mutację koronawirusa, w związku z tym osoby dotąd niezdecydowane i nieprzekonane, w odpowiedzialności za siebie i swoje rodziny, powinny podjąć decyzję o zaszczepieniu. W innym przypadku, jego zdaniem, rzeczywiście może nas czekać czwarta fala i widmo zwiększenia obostrzeń.

Mimo tego minister Adam Niedzielski uważa, że Polska jest na to przygotowana. Zapewnia, że w każdej chwili można odtworzyć bazę łóżek dla chorych, transportu czy sprzętu.

Szpital gromadzi zapasy

W podobnym tonie wypowiada się Julitta Garbal-Sawka, dyrektor do spraw medycznych w Zespole Opieki Zdrowotnej w Dębicy. Twierdzi, że szpital w Dębicy w każdej chwili jest gotowy na przyjęcie pacjentów z koronawirusem.

- Myśmy śluz nie likwidowali, więc nie musimy ich tworzyć od nowa. Instalacja tlenowa jest wystarczająca. Cały czas gromadzimy też zapasy tego, co potrzebne w takich sytuacjach - kombinezonów, rękawiczek, sprzętu - mówi.

Zapewnia, że jeśli tylko przyjdą wytyczne od wojewody o zwiększeniu liczby łóżek dla chorych z koronawirusem, czy że szpital ma się stać placówką covidową - to tak się stanie.

Jednak na razie możemy spać spokojnie, bo jak zapewnia Julitta Garbal-Sawka, żadnych takich wytycznych od wojewody nie było.

U nas na razie Delty nie ma

W ostatni czwartek Dorota Gibała, rzeczniczka prasowa podkarpackiego sanepidu poinformowała, że do tej pory w naszym województwie nie wykryto tzw. alertowych mutacji koronawirusa, w tym mutacji Delta.

Jeżeli się jednak pojawi, to jednym z najważniejszych czynników, które będą mogły pozwolić powstrzymać jego rozprzestrzenianie, co podkreśla szef Państwowej Inspekcji Sanitarnej, jest szczepienie przeciwko covid-19.

Im więcej zaszczepionych, tym mniejsze ryzyko, że wirus będzie się rozprzestrzeniał. Naukowcy twierdzą, że aby go zatrzymać szczepionkę musi przyjąć od 50 do 70 procent populacji. Tymczasem w Polsce jest to obecnie niewiele ponad 40 procent.

Najwięcej w Dębicy

Jeszcze gorzej wygląda to w gminach naszego powiatu. Do tej granicy zbliża się powoli tylko miasto Dębica, gdzie w ciągu ostatnich trzech tygodni liczba zaszczepionych wzrosła z 34,1 do 37,5 procent.

Pozostałym gminom, mimo wzrostów, nie udało się osiągnąć nawet 30 procent zaszczepionych. Poniżej porównanie liczby zaszczepionych 5 i 22 lipca:

- gmina Dębica - było 26%, a jest 29,4 %,
- gmina Żyraków - było 24%, jest 27,8 %,
- gmina Jodłowa - było 21,9%, jest 26,2 %,
- gmina Czarna - było 21,9%, jest 25,8 %,
- gmina Pilzno - było 21,4%, jest 25,1 %,
- gmina Brzostek - było 17,6%, jest 20%.

Przeciwnicy wiedzą lepiej

Wojciech Staniszewski, burmistrz Brzostku, który ma obecnie najniższą liczbę zaszczepionych mieszkańców, twierdzi, że nie potrafi odpowiedzieć na pytanie, z czego to wynika.

- Może z tego, że podczas tych pierwszych fal liczba zachorowań u nas była bardzo duża i ci, którzy chorowali, wyszli z założenia, że nabyli odporność już dożywotnio - zastanawia się.

- Cała moja rodzina jest już zaszczepiona. Nie ma ani jednej osoby, która by tego odmówiła - zapewnia Wojciech Staniszewski, burmistrz Brzostku.

Po raz pierwszy mobilny punkt szczepień stanął pod stadionem Wisłoki końcem czerwca.

Twierdzi, że próbował przekonywać mieszkańców do skorzystania z możliwości zaszczepienia. Niestety, jak mówi, szybko spotkał się z frontalnym atakiem antyszczepionkowców.

- A do nich nie docierają żadne argumenty, nie przemawiają żadne autorytety, więc naprawdę nie mam pomysłu, jak mógłbym na nich wpłynąć - mówi.

Według Wojciecha Staniszewskiego potrzebne są nie tyle działania lokalne, ale ogólnopolskie. Tłumaczy, że internet pełen jest różnych idei głoszonych przez antyszczepionkowców, natomiast wciąż niewiele znaleźć w nim można wypowiedzi wirusologów, badaczy i ludzi związanych z medycyną. A właśnie z ich pomocą, według niego, rządzący powinni starać się wpłynąć na społeczeństwo. On sam natomiast, może tylko apelować do mieszkańców poprzez dostępne dla nich kanały komunikacji.

- No i dawać przykład, bo muszę powiedzieć, że cała moja rodzina jest już zaszczepiona. Nie ma ani jednej osoby, która by tego odmówiła - zapewnia.

Szczepić będą już 8 sierpnia

Zaszczepiony jest również Mariusz Szewczyk, burmistrz Dębicy, który sam przeszedł koronawirusa i jak twierdzi, do dziś odczuwa skutki tej choroby. Burmistrz przyznaje, że obawia się, że mutacja Delta dotrze do Dębicy, dlatego już nie tylko apeluje, ale wręcz prosi mieszkańców, by skorzystali z darmowych szczepień przeciwko covid-19.

Jeżeli ktoś chciałby to zrobić jednodawkową szczepionką Johnson&Johnson, okazję ku temu będzie miał w niedzielę 8 sierpnia. Tego dnia, gdy w miejskim parku odbywał się będzie Dzień Seniora, przy bramie stadionu KS Wisłoka stanie mobilny punkt szczepień. Skorzystać z niego będzie można od godz. 11:00 do 21:00.

- Jeśli ktoś nie będzie miał jak tam się dostać, to niech dzwoni do urzędu, dowieziemy. Sam go nawet dowiozę - deklaruje.

ratuszniak@ol.com.pl

Reklama

eprasa.pl 0bdb13e2e5

INFORMATOR MIEJSKI

Dębica
Urząd Miejski
tel. 14 683 81 00

Miejski Ośrodek Pomocy Społecznej
tel. 14 681 35 90, 14 681 35 91

Zespół ds. przeciwdziałania przemocy w rodzinie
tel. 14 670 33 42

Punkt nieodpłatnej pomocy prawnej
tel. 14 680 31 46, 690 901 136 (rejestracja)

Zakład Usług Miejskich
tel. 14 681 64 86, 14 682 70 50

Policja - KPP w Dębicy
47 8228 399 (centrala), 47 8228 310 (oficer dyżurny), 47 8228 370 (telefon zaufania).

Arka – Specjalistyczna poradnia i Telefon Zaufania
tel. 14 681 81 41

Powiatowe Centrum Pomocy Rodzinie
tel. 14 680 31 21

Środowiskowy dom samopomocy
tel. 14 666 87 02, 14 670 20 51

Ośrodek Interwencji Kryzysowej
tel. 14 670 33 42

Poradnia Psychologiczno – Pedagogiczna
tel. 14 670 24 60

Podkarpackie stowarzyszenie pomocy osobom uzależnionym i ich rodzinom Jutrzenka
tel. 14 682 16 69

Stowarzyszenie Osób Działających w Zakresie Pomocy Społecznej Ad Astram
tel. 14 670 50 06

Stowarzyszenie Obrony Praw Człowieka
tel. 14 682 72 19

Powiatowy Rzecznik Konsumentów
tel. 14 680 31 27

Towarzystwo Pomocy im. św. Brata Alberta
tel. 14 670 44 71

Stowarzyszenie im. E. Bojanowskiego Dobroć
tel. 14 682 22 90

Dębickie Hospicjum Domowe im. Jana Pawła II
tel. 507 506 808 / (14) 690 20 44

Stowarzyszenia Rodziców I Przyjaciół Osób Niepełnosprawnych Radość
tel. 14 696 91 38

Stowarzyszenia na rzecz wspomagania osób z niepełnosprawnością i ich otoczenia Z Potrzeby Serca
tel. 512 305 090, 14 677 85 98

Stowarzyszenie dla Osób Autystycznych i ze Spektrum Autyzmu Ukryty Dar
tel. 791 132 080

Ośrodki zdrowia
POZ w Dębicy
Przychodnia Nr 1, ul. Cmentarna 54
tel. 14 682 78 01, 14 682 78 02

NZOZ „Dwójka",ul. Krasickiego 1
tel. 14 670 07 72

Przychodnia Nr 5, ul. Szkolna 4
tel. 14 682 78 13

NZOZ Cor-Med, ul. Kolejowa 34
tel. 14 680 86 91

NZOZ Kol-Med, ul. Kolejowa 19
tel. 14 670 26 57

Jazda po chodniku to wykroczenie

Miejsca dla rowerzystów na Kościuszki zabrakło

Nowe ścieżki rowerowe powstaną już w przyszłym roku. Miasto szykuje się do budowy 4 km takich tras.

W czwartek na ulicy Krakowskiej 17-letnia rowerzystka została potrącona przez samochód. W chwili, kiedy przejeżdżała przez przejście dla pieszych, czego robić nie powinna, o ile nie przebiegała tamtędy ścieżka rowerowa. A nie przebiegała, bo w mieście tras dla rowerzystów nie ma wiele. Nie tak dawno z ulicy Kościuszki zniknął znak informujący o tym, że chodnik od strony Ratusza przystosowany jest zarówno do ruchu pieszych, jak i kierujących rowerami.

Tomasz Pyzia, dyrektor Zarządu Dróg Powiatowych, pod którego administracją jest cała droga wraz z chodnikiem, tłumaczy dlaczego tak się stało. Wynika to z przewężenia spowodowanego obecnością przystanku autobusowego z zatoką, przez co chodnik traci parametry ciągu przystosowanego do korzystania zarówno przez pieszych, jak i rowerzystów. Co nie znaczy, że rowerzyści wcale z niego nie korzystają, bo spotkać ich można tu często, choć zgodnie z przepisami nie powinni.

- Po chodniku rowerzysta może przemieszczać się tylko w określonych warunkach - mówi podisnp. Waldemar Mytkoś, szef drogówki. I wymienia: dziecko poniżej 10 lat wraz z opiekunem, niesprzyjające warunki atmosferyczne zagrażające bezpieczeństwu rowerzysty na jezdni. Poza miastem także na chodniku o szerokości większej niż 2 metry.

Dobra wiadomość dla miłośników pedałowania jest taka, że miasto planuje dobudować 4 km ścieżek rowerowych do prawie 9 już istniejących na terenie Dębicy. Pierwsze pojawią się na odcinkach: Mościckiego (od Świętosława do Kosynierów Racławickich) – 670 m, Mościckiego (od Sandomierskiej (MOP) do Metalowców) – 1100 m i Metalowców (od Mościckiego do Sandomierskiej) – 320 m. Ścieżki dla rowerów powstaną przy okazji remontów i przebudowy dróg, które są planowane w przyszłym roku. Na ich wykonanie miasto ogłosiło już przetargi.

(nan)

Chodnikiem przy ulicy Kościuszki już nie można jeździć na rowerach.

Wolne miejsca jeszcze są

Nabór do szkół podstawowych zakończony

Dwadzieścia oddziałów utworzonych zostanie w nowym roku szkolnym w Dębicy. To o dwa więcej, niż planowano w maju.

Od nowego roku szkolnego w szkołach podstawowych w mieście naukę rozpocznie 442 uczniów. Tak przynajmniej wynika z danych na dzień 22 lipca tego roku. Do września liczba ta oczywiście może się jeszcze zmienić.

W maju, według założeń miasta, w szkołach w Dębicy miało powstać osiemnaście oddziałów. Wiadomo, że będzie ich o dwa więcej. Nie wiadomo natomiast, ile osób przyjętych do szkół będących w zarządzie miasta, to mieszkańcy innych gmin.

Jak tłumaczy Ireneusz Kozak, dyrektor Miejskiego Zarządu Oświaty, system Vanbor, który używany jest przy naborze elektronicznym wskazuje jedynie liczbę osób przyjętych spoza obwodu danej szkoły. A ta obejmuje uczniów zarówno np. z gminy Żyraków, jak i tych, którzy obwodowo należą np. do Szkoły Podstawowej nr 2, ale zapisani zostali do SP nr 5.

- Przyjętych spoza obwodu szkoły zostało 126 osób - informuje szef MZO.

Ciągle są w mieście szkoły, w których są wolne miejsca, jest ich sześć. Najmniej w Szkole Podstawowej nr 12, gdzie może zostać przyjęte jeszcze jedno dziecko. W SP nr 8 czekają trzy wolne miejsca, po cztery w SP nr 5 oraz w SP nr 11, jedno więcej jest w SP nr 10, a najwięcej, bo trzynaście miejsc czeka jeszcze w SP nr 6.

Wokół szkół podstawowych w mieście panowało w ostatnich miesiącach spore zamieszanie. Wszystko przez audyt w oświacie, z którego wynikało, że miasto może zamknąć m.in. SP nr 8. Wynikało z niego również to, że zredukowana może zostać liczba etatów zarówno wśród nauczycieli, jak i pracowników obsługi. Wielokrotnie władze Dębicy temu zaprzeczały, zorganizowana została także konferencja prasowa w trakcie której wiceburmistrz Maciej Małozięć zapewniał, że nikt w szkołach nie zostanie zwolniony.

Pewne jest w tym wszystkim jedno - dzieci, które do szkół zostały już przyjęte, miejsca w tych szkołach nie mogą stracić.

rar

2,1 mln zł na Ogród Sztuki i parki na osiedlach

Miastu udało się zdobyć dofinansowanie z Funduszy Norweskich.

Ogród Sztuki powstanie pomiędzy Galerią Sztuki Miejskiego Ośrodka Kultury a Miejską i Powiatową Biblioteką Publiczną. Parki kieszonkowe na osiedlu Matejki, a także przy ul. Batorego i Ogrodowej. Pieniędzy starczy również na pielęgnację drzewostanu oraz montaż tablic i gier edukacyjnych w Parku Jordanowskim. Projekt zakłada też dofinansowanie zakupu przydomowych zbiorników retencyjnych gromadzących wodę opadową dla mieszkańców.

tra

Bawili się w Sportowej Stodole

To pierwszy taki turniej

Omnibusy 2021 zorganizował Środowiskowy Dom Samopomocy w Dębicy.

W poprzednich latach w tym czasie ŚDS organizował Świętojańskie Śpiewania, w których udział brało czasem nawet blisko 20 domów. Tym razem jednak, z uwagi na pandemię, nie było możliwe zorganizowanie tak dużej imprezy. Stąd nowa forma i osiem zaproszonych domów z: Tarnobrzega, Ropczyc, Nowej Sarzyny, Cieszanowa, Brzostku, Jelnej, Tyczyna oraz ze Spiach.

Rywalizację, nawiązującą do teleturnieju Milionerzy wygrali przedstawiciele domu z Jelnej, a imprezę zakończyła zabawa taneczna.

tra

eprasa.pl 0bdb13e2e5

Oczyszczalnie tylko tam, gdzie nie ma kanalizacji

Musi podpiąć się do sieci

Chciał być eko i obok domu postawić własną oczyszczalnię ścieków. Okazuje się jednak, że nie może.

Jeden z naszych Czytelników stał się ostatnio właścicielem domu w centrum miasta. Tyle tylko, że jak się okazało, dom nie jest podpięty do sieci kanalizacyjnej, a najbliższy przyłącz znajduje się na działce sąsiada, który nie godzi się, by kopać na jego terenie, a co więcej, rozbierać mu kostkę.

- Tymczasem na podwórku mam jakieś stare szambo, więc wymyśliłem sobie, że w nim umieszczę przydomową oczyszczalnię biologiczną, bo producent zapewnił mnie, że tak można - relacjonuje mężczyzna.

Problem tylko w tym, że korzystając z takiej oczyszczalni, co jakiś czas (co pół roku, czy rok) pozbyć się trzeba osadu, który się w niej tworzy.

- Zadzwoniłem więc do Wodociągów Dębickich i po pięciu przełączaniach mnie od osoby do osoby w końcu dowiedziałem się, że oni się tym nie zajmują. Bo to jest odpad i im nie wolno. To co ja mam w takim razie z tym zrobić? - pyta nasz Czytelnik.

Jacek Gil, prezes Wodociągów Dębickich potwierdza, że spółka nie przyjmuje osadu z oczyszczalni biologicznych. Tłumaczy, że taki osad nie jest ściekiem, a odpadem, którego kod dyskwalifikuje go do przyjęcia przez wodociągi.

- Po prostu nie możemy tego robić - stawia sprawę jasno.

Możliwość taką będzie mieć za to już w przyszłym roku Gminny Zakład Komunalny w Brzeźnicy. Tak przynajmniej twierdzi jego prezes Bogdan Wójcik.

- Będziemy mogli to robić, jeśli odpalimy w oczyszczalni drugi reaktor. A biorąc pod uwagę ilu odbiorców nam przybywa, to zrobimy to być może pod koniec tego roku, a już na pewno na wiosnę przyszłego - deklaruje.

Tyle tylko, że jak twierdzi Jacek Gil, nasz Czytelnik ma inny problem. Jeśli bowiem nie mieszka w południowej, górzystej części Dębicy, gdzie nie ma możliwości podpięcia się do sieci kanalizacyjnej, to pozwolenia na budowę przydomowej oczyszczalni biologicznej nie dostanie.

- A przynajmniej nie powinien - mówi prezes.

Tłumaczy przy okazji, że w przypadku, gdy właściciel domu ma możliwość podpięcia go pod sieć kanalizacyjną, to ma obowiązek to zrobić. Wynika to z ustawy o utrzymaniu czystości i porządku w gminach.

Sąsiad nie chce, by na jego działkę wjechał ciężki sprzęt. fot. pixabay

Nasz Czytelnik twierdzi, że tak pewnie będzie musiał zrobić, choć nie wie, co na to jego sąsiad.

- Szkoda jednak, bo myślałem, że będę mógł pozbywać się ścieków w sposób ekologiczny. Ale jak widać, tak nie można - komentuje.

tra

KRÓTKO

ELEKTRYKI NA RYNKU
Najnowsze modele samochodów elektrycznych: Audi Q4 e-tron, Volkswagen ID.4 oraz SEAT Leon w wersji hybrid zaparkują w piątek 30 lipca na Rynku. Dębicka odsłona Podkarpackiego Elektro Tournée rozpocznie się o godz. 16:00 i potrwa do 19:00. Na płycie Rynku będzie można nie tylko zobaczyć wspomniane już samochody, ale też skorzystać z jazd testowych. Na dzieci czekać będą bańki mydlane, balony, upominki i kącik malowania twarzy.

KONIE ZARŻĄ POD ŚNIEŻKĄ
W sobotę 31 lipca o godz. 17:30 w Parku Sokoła pod Domem Kultury Śnieżka rozpocznie się Piknik Kawaleryjski. Głównym bohaterem imprezy będzie 5. Pułk Strzelców Konnych, z którego umundurowaniem i barwami będzie można się zapoznać. W planach są też przejażdżki konne. Na godz. 20:30 zaplanowana jest projekcja filmu pt. Karty z historii 5. Pułku Strzelców Konnych, a na 21:00 Lekcja śpiewu pieśni powstańczych i partyzanckich, którą poprowadzi Magdalena Białorucka-Ogorzelec.

POMNIKAMI PRZYRODY ZAJMĄ SIĘ JESIENIĄ
W połowie października 11 rosnących w Dębicy pomników przyrody poddane zostanie zabiegom pielęgnacyjnym i konserwatorskim. Zajmie się tym Zakład Konserwacji Zieleni Stanisława Kornika z Podgrodzia, który przedstawił najlepszą ofertę.

Reklama

eprasa.pl 0bdb13e2e5

W OLbiektywie...

Prawdziwe tłumy odwiedziły w ostatni wtorek dębicki Rynek. A to dzięki imprezie dla dzieci, którą zorganizowała tam Spółdzielnia Mieszkaniowa przy ul. Kolejowej we współpracy z Urzędem Miejskim w Dębicy. Była dyskoteka z dj Sidem, występy mażoretek z grupy Red_Sky, konkursy, zabawy, dmuchańce i wata cukrowa. Drugie takie wydarzenie organizatorzy planują 30 sierpnia na zakończenie wakacji. A w każdą środę od godz. 16:00 do 19:00 miasto zaprasza do Parku Skarbek-Borowskiego na dyskoteki dla dzieci. tra

Nowa książka Zbigniewa Szurka

Pamięci społeczników, którzy już odeszli

Właśnie ukazało się nowa publikacja z cyklu PCK Dębica - biografie.

Jej autorem, podobnie jak sześciu poprzednich, poświęconych Janowi Szymaszkowi, Stefanowi Zdanowskiemu, rodzinie Mikołajkowów, Józefowi Stecowi, Julianowi Majowi i Piotrowi Klamutowi, jest Zbigniew Szurek, wieloletni działacz Polskiego Czerwonego Krzyża.

W Poczcie społeczników dębickiego PCK, bo taki tytuł nosi ponad 160–stronicowa książka, znalazło się 21 nazwisk nieżyjących już działaczy PCK. A są to: Helena Pudłowska, Zdzisława Grundboeck, Władysław Zieliński, Stefan Bartuś, Aleksander Dumanowski, Adam Aletański, Stanisław Marian Łukasik, Jan Wanatowicz, Czesław Rokosz, Zbigniew Zając, Mieczysław Słaby, Stanisław Ludwik Łukasik, Gerard Marek, Stanisław Wiśniewski, Jan Kacperski, Józef Kurcz, Alojzy Pająk, Tadeusz Ozga, Zdzisław Pająk, Zdzisław Krasnoid i Mieczysław Dymitrowski.

Zbigniew Szurek przyznaje, że nie są to wszyscy, których powinien objąć ten poczet.

- Przez dębicki oddział Polskiego Czerwonego Krzyża przewinęło się kilkudziesięciu społeczników działających we władzach oraz kilkunastu pracowników etatowych - przekonuje.

To już 12 książka Zbigniewa Szurka poświęcona dębickiego PCK.

Jednak o wielu nie udało mu się zdobyć na tyle wystarczających informacji, by choć w krótkim zarysie opisać ich pracę społeczną lub zawodową. Dlatego na końcu książki zamieszcza ich fotografie lub tylko imiona i nazwiska tych, których groby znajdują się na cmentarzu parafialnym w Dębicy. A są to: Maria Pasieczna, Kazimiera Zielińska, Ryszard Christoff, Ryszard Dębicki, Jan Kozacki, Adam Persak, Henryka Majewska, Zofia Dul, Janusz Adamczak, Urszula Solarska, Maria Wiatr, Alojzy Bachara, Alina Mądro, Bogdan Jeż, Janusz Gąsior, Albina Sadowska, Maria Grabowiecka, Józef Wiercioch, Zofia Muż, Maria Ciecieręga, Janina Gubernat i Roman Mroczka.

Książka ukazała się w niewielkim nakładzie. Jego część trafi m.in. do bibliotek, a część do sprzedaży. Osoby zainteresowane kupić ją mogą bezpośrednio od autora, dzwoniąc pod numer 692 281 948 lub pisząc do niego na facebooku.

tra

Listy, e-maile, komentarze

Obserwator Lokalny; 39-200 Dębica; ul. Żeromskiego 10
e-mail: redakcja@ol.com.pl

W sprawie przebudowy centrum miasta

Rewitalizacja Rynku i przyległych ulice jest konieczna, bo w ostatnich latach z centrum miasta zrobiono gigantyczny parking. Samochody zajmują już nawet chodniki, a piesi chodzą ulicą, albo przeciskają się między ścianą budynku i brudnym samochodem.

W centrum miasta mieszka kilka tysięcy dębiczan, którzy duszą się od spalin i żaru bijącego od rozgrzanego betonu i asfaltu. Wycięto setki drzew w Rynku i wzdłuż ulic całego miasta - nie ma naturalnego chłodu i cienia.

Parkingi (...) są zajęte tylko do godz. 17, ponieważ korzystają z nich przede wszystkim osoby mieszkające na peryferiach miasta lub w przyległych miejscowościach, a więc na terenach, gdzie nie brakuje zieleni. Natomiast przestrzeń codziennego życia mieszkańców centrum miasta (ul. Strumskiego, Głowackiego, Strażacka itd...) została ogołocona z zieleni i zabetonowana. Rewitalizacja centrum miasta musi obejmować przywrócenie zieleni miejskiej i ograniczenie ruchu samochodowego. (...)

Alicja

Mniej samochodów, więcej pieszych i rowerów. Niestety w Dębicy dominuje mentalność samochodziarska: nie jeździsz samochodem, to jesteś biedak. Niestety decyduje większość, a większości pasuje to, jak jest obecnie. Pieszy i rower dłuugo będzie jeszcze intruzem w centrum miasta, utrudniającym jazdę kierowcom.

ehm

Całkiem prawdopodobne, że rewitalizacja rynku będzie polegać na wycince drzew, które zostały okaleczone w ubiegłym roku, zabetonowaniu trawników i utworzeniu nowych miejsc parkingowych, przecież pod każdym sklepem musi być parking.

Kasia

W centrum miasta zakupy robią przede wszystkim mieszkańcy sąsiadujących osiedli. Do sklepów idą na piechotę. Nie są potrzebne parkingi pod każdym sklepem. Letnie ogródki, w których można byłoby zjeść lody lub ciastko powinny być też dla rodzin z dziećmi i starszych osób. Dębica jest małym miastem i rynek powinien mieć przyjazny klimat, taki jak mają w miejscowościach uzdrowiskowych.

Ala

Odnowić Osiedle Matejki, bo wstyd. Brak parkingów, ulice w opłakanym stanie.

Mieszkaniec

Brzostek wypadł najlepiej

Dębica na szarym końcu

Jeśli tak będzie dalej, to ceny za odbiór śmieci mogą wzrosnąć w trzech gminach.

Unia Europejska określiła, jaki ma być poziom recyklingu w poszczególnych krajach w 2020 roku. W Polsce dotyczy on czterech frakcji odpadów. Są to papier, metal, plastik, szkło. Ich recykling w 2020 roku powinien wynieść 50%. Z kolei w 2025 roku poziom recyklingu ma wynieść o 5%więcej.

Za niższe poziomy recyklingu UE będzie nakładała na państwa członkowskie kary. Ale nawet jeśli Polska, jako całość poziomy osiągnie, to kary nałożone zostaną na te samorządy, które z recyklingiem mają problem. Te według dość skomplikowanego wzoru naliczał będzie Wojewódzki Inspektorat Ochrony Środowiska. I niestety, nie jest to dobra wiadomość dla trzech z siedmiu gmin powiatu dębickiego.

Najlepszą sytuacją może się pochwalić gmina Brzostek, która osiągnęła w ubiegłym roku poziom w wysokości 67%.

- Cieszę się z tego wyniku - podkreśla burmistrz Wojciech Staniszewski, który dodaje, że gmina kładła bardzo duży nacisk na edukowanie mieszkańców Brzostku i okolicy.

W zestawieniu powiatowym drugie miejsce zajmuje gmina, która jako jedyna posiada wszystkie instalacje potrzebne do segregacji śmieci. To gmina Dębica (61,37%). I choć wygląda to dobrze, to wójt Stanisław Rokosz jest umiarkowanie zadowolony. Dodaje, że przez lata inwestowali w infrastrukturę i to są tego efekty.

- Ale rękę na pulsie trzeba trzymać i społeczeństwo dyscyplinować - podkreśla.

Trzecie miejsce w zestawieniu zajęła gmina Czarna z wynikiem 53,63%, a na granicy znajduje się gmina Pilzno - 50,1%.

Pozostałe gminy nie osiągnęły poziomów recyklingu. Gmina Żyraków ma 41,68%, gmina Jodłowa 34,60%, a najgorzej w tym zestawieniu wypadło miasto Dębica - 33,49%.

- Trudno stwierdzić, co ma wpływ na tak niski poziom recyklingu - mówi wiceburmistrz Jerzy Sieradzki, pytany o powody słabego wyniku.

Wiadomo natomiast, że jeśli na samorządy zostaną nałożone kary, to te zostaną przerzucone na mieszkańców. Jeśli do tego dojdzie, to należy pamiętać, że to nie jest wina samorządów, jako instytucji. To wina mieszkańców, którzy segregację wciąż traktują jak zło konieczne.

rar

eprasa.pl 0bdb13e2e5

Potrzebna pomoc dla mieszkańców Jodłowej

W nocy przybiegł syn i powiedział: mamo wstawaj, pali się!

Choć życie od lat ich nie oszczędza, to są silni i robią wszystko, by wrócić do normalności.

Mimo wielu przeszkód starają się być silni. My wszyscy tę siłę możemy jeszcze wzmocnić.

Katarzyna i Ryszard Jeleniowie z Jodłowej nie od dziś walczą z przeciwnościami losu. Kilka lat temu wiatr zerwał im dach z budynku gospodarczego, który runął na sąsiedni budynek.

Później pan Ryszard miał wylew, dzisiaj trudno mu zrobić cokolwiek samemu, jest na rencie. Cały czas wspólnie opiekują się niepełnosprawnym synem.

Na tym nie koniec problemów

W nocy z niedzieli 18 lipca na poniedziałek 19 lipca w ich gospodarstwie wybuchł pożar.

- Ja już spałam. Starszy syn przybiegł i powiedział, że się pali - mówi Katarzyna Jeleń.

Było ok. godz. 22:30. Płomienie trawiły stodołę ze stajnią, w której znajdowały się zwierzęta. Pożaru nie przeżyła krowa, dwa byki i sześć kur.

- Byki miałam sprzedać i z tych pieniędzy wyremontować kuchnię. Łącznie koło piętnastu tysięcy poszło z dymem - dodaje pani Katarzyna.

Spłonęły też trzy silniki, siewnik, maszyna samozbierająca, dmuchawa. Stojący przy budynku ciągnik uległ nadpaleniu. Sąsiad i syn chcieli nim odjechać, ale było to zbyt niebezpieczne.

Przede wszystkim potrzeba rąk do pracy

Nie wiadomo, co było powodem pożaru. Burzy tej nocy nie było. W budynku znajdowała się instalacja elektryczna. Czy to spięcie?

- Mogło też dojść do samozopłonu, tam była słoma i siano - mówi Katarzyna Jeleń.

Kiedy pytam jej, czego potrzebują w pierwszej kolejności, to odpowiada, że przydałaby się pomoc w odbudowie stajni i stodoły. Ta fizyczna.

Ale do odbudowy potrzebny jest też materiał. Drewno będą mieć ze swojego lasu, a pomoc w tej materii zaoferował też wójt Jan Janiga. Potrzebny jest też sprzęt. Pan Ryszard mówi, że przydałaby się przyczepka, taka do ciągnika. W planach miał też kupno prasy.

- Teraz nie będzie za co - dodaje.

Pieniądze, jeśli nawet się znajdą, będzie musiał wraz z żoną przeznaczyć na odbudowę budynku gospodarczego. Mężczyzna nie ukrywa, że przydałby się też siewnik, bo bez tego trudno będzie dalej prowadzić gospodarkę. Nie musi być nowy, byle był sprawny. Małżeństwo zdaje sobie sprawę z tego, że to jest drogi sprzęt, ale po cichu liczą, że może ktoś ma i nie jest mu potrzebny. Każdy, kto chciałby pomóc rodzinie z Jodłowej, może dzwonić bezpośrednio do Katarzyny Jeleń, pod numer telefonu 508 682 763.

Grzegorz Król

Konkurs Sportowa Polska rozstrzygnięty

Cieszyć się mogą mieszkańcy Łęk

Tylko jeden z pięciu wniosków, złożony przez gminę Pilzno, zyskał akceptację ministerstwa.

Kort tenisowy w Brzostku zimą miałby stawać się lodowiskiem.

Z programu Sportowa Polska w kraju dofinansowanych zostanie 260 projektów, na Podkarpaciu 42, a w powiecie dębickim jeden. Dzięki ponad 700 tys. zł dotacji powstaną boiska przy szkołach podstawowych w Łękach Dolnych i w Łękach Górnych.

W Łękach Dolnych nie było takiego obiektu. Dzięki przyznanym przez Ministerstwo Kultury, Dziedzictwa Narodowego i Sportu ponad 412 tys. zł, powstanie boisko o trawiastej nawierzchni wraz z nawodnieniem, oświetleniem i ogrodzeniem. Taką samą kwotę wyłoży gmina Pilzno.

Jeszcze ważniejsza ta inwestycja jest dla uczniów SP w Łękach Górnych, którzy nie mieli nawet sali gimnastycznej. Wielofunkcyjne boisko umożliwi im uprawianie wielu dyscyplin sportowych: koszykówki, piłki nożnej i siatkówki. Jego budowa kosztować będzie niespełna 600 tys. zł, a dofinansowanie wyniesie 295 tys. zł.

Niezbyt łaskawym okiem komisja oceniająca spojrzała na wnioski składane przez inne gminy z powiatu dębickiego. Nie przeszedł ani jeden z trzech, które wpłynęły z Dębicy. Miasto ubiegało się o dotację na boisko wielofunkcyjne przy Szkole Podstawowej nr 4 oraz trzy pełnowymiarowe sale gimnastyczne, które mają powstać przy SP nr 4, SP nr 8 i SP nr 12.

Nie będzie też, przynajmniej na razie, remontów wybranych obiektów sportowych zarządzanych przez MOSiR, czyli zaplecza szatniowego lodowiska i dużej hali oraz sali treningowej sportów walki w Domu Sportu.

- Spodziewaliśmy się tego, bo w poprzednich latach dużo pieniędzy dostaliśmy ze Sportowej Polski. Będziemy jednak nadal starać się w kolejnych naborach - mówi burmistrz Mariusz Szewczyk.

Na przebudowę boiska o nawierzchni poliuretanowej nie będą mogli na razie liczyć mieszkańcy Kozłowa.

W Brzostku z kolei nie rozpocznie się przebudowa kortu tenisowego na Orliku. Burmistrz Wojciech Staniszewski chciał, by zimą w tym miejscu funkcjonowało sztucznie mrożone lodowisko. Dlatego planował też budowę hali i budynku technicznego.

- Będziemy na pewno wniosek ponawiać - zapewnia.

JAG

Plaga pijanych na drogach powiatu

Tylko we wtorek policjanci zatrzymali 11 nietrzeźwych kierujących.

Niestety pijanych kierowców wciąż jest dużo.

To wtedy na drogach w powiecie dębickim trwała od wczesnych godzin rannych akcja Trzeźwy poranek. Łącznie policjanci skontrolowali blisko tysiąc kierowców. Sześciu znajdowało się w tzw. stanie po użyciu alkoholu, czyli wydmuchali do 0,5 promila alkoholu, co w naszym kraju jest wykroczeniem. Jeden z nich poruszał się rowerem i został ukarany mandatem karnym.

Z kolei czterech kolejnych znajdowało się pod wpływem alkoholu. Pierwszy z zatrzymanych to 47-letni mieszkaniec Dębicy. Mężczyzna kierował oplem, a wpadł o godz. 5:35 na ul. Świętosława. Wynik badania - 0,69 promila.

Kwadrans później w Brzeźnicy na ul. Słonecznej, policjanci zatrzymali niechlubnego rekordzistę tej akcji. Pierwsze badanie 46-letniego kierowcy opla dało wynik 1,70 promila. Kolejne 1,97 promila.

Również w Brzeźnicy, o godz. 6:58 patrol zatrzymał volvo, którym kierował 50-letni mieszkaniec Dębicy. Do zatrzymania doszło na ul. Kolejowej. Mężczyzna wydmuchał 0,75 promila. Ostatnim nietrzeźwym kierującym był 43-letni mieszkaniec gminy Żyraków. On wpadł o 8:10 w Lipinach, a kierował samochodem marki suzuki. Mężczyzna wydmuchał 0,69 promila.

- Policjanci zatrzymali dziesięć praw jazdy - mówi podinsp. Waldemar Mytkoś, naczelnik Wydziału Ruchu Drogowego Komendy Powiatowej Policji w Dębicy.

Podobne akcje będą w przyszłości powtarzane. A wynik ostatniej pokazuje, że powinny być one organizowane z większą częstotliwością.

rar

eprasa.pl 0bdb13e2e5

Konkurs Bezpieczne Gospodarstwo Rolne

Rodzina Dumów z Żyrakowa jest w najlepszej szesnatce w Polsce

W tym roku wygrali już w powiecie i w województwie. Wyniki ogólnopolskie zostaną ogłoszone w sierpniu.

Tomasz Duma gospodarstwo w Żyrakowie prowadzi od 1997 r. Po dwunastu latach przeniósł się do nowej siedziby. W pracy pomagają mu żona Agnieszka i dwaj synowie Aleksander i Maciej. Obaj ukończyli technikum rolnicze. Aleksander studiuje teraz agronomię na Uniwersytecie Rzeszowskim.

- Od małego mu się podobało to, co tata robi - mówi o starszym synu mama Agnieszka Duma.

Kiedy jej mąż zaczynał przygodę z rolnictwem, miał kilka przejętych od rodziców hektarów oraz krowy i świnie. Po przeprowadzce skupił się na produkcji zbóż i hodowli trzody. Teraz ma 50 ha gruntów, nie licząc dzierżaw. Rosną na nich także rzepak i kukurydza. Wystarcza to na pokarm dla świń, część zbiorów może sprzedać.

Za to musi dokupić premiksy i soję, których potrzebuje do hodowli. W ciągu roku w cyklu otwartym chowa trzy zmiany. Kupuje prosięta, a sprzedaje tuczniki. I zapewnia, że jego czteroosobowa rodzina spokojnie może się utrzymać z dochodów z gospodarstwa.

Cały czas inwestuje. Albo buduje coś nowego, albo przeznacza pieniądze na zakup nowych gruntów. Sprzętu mają już tyle, że z łatwością mogą obrobić znacznie więcej pola, niż mają obecnie. Większość pozyskali z pomocą dotacji unijnych. Pomogli im w tym pracownicy ośrodka doradztwa rolniczego.

- Ale plac manewrowy utwardziliśmy za własne pieniądze - mówi Tomasz Duma.

Ta inwestycja jest jedną z ważniejszych, kiedy chce się wziąć udział w konkursie Bezpieczne Gospodarstwo Rolne organizowanym przez KRUS. W tym roku Dumowie startują w nim po raz drugi. W 2013 r. zajęli piąte miejsce na Podkarpaciu i do finału ogólnopolskiego nie weszli.

Teraz jest inaczej, bo ich praca została doceniona na tyle, że w województwie nie było od nich lepszych. A pierwsze miejsce dawało przepustkę do finału krajowego.

Maciej, Agnieszka, Tomasz i Aleksander Dumowie czekają na ogłoszenie wyników. Chcieliby, by ich gospodarstwo znalazło się na podium.

- Kosztowało nas to sporo pracy, bo odwiedziły nas komisje ze wszystkich instytucji powiązanych z rolnictwem. Przed każdą wizytą musieliśmy doprowadzić wszystko na błysk - opowiada Maciej Duma.

Ale starali się nie tylko wtedy, bo o to, by wszystko w ich gospodarstwie wyglądało jak najlepiej, dbają też na co dzień. Dlatego kiedy z nimi rozmawiam, nie czuję żadnych przykrych zapachów, choć w budynku obok są świnie.

Główną nagrodą w konkursie jest nowoczesny ciągnik. Dla nich jednak nie on liczy się najbardziej, bo jak wcześniej wspomnieli, sprzęt mają już skompletowany.

- Nie musimy wygrać, ale chcielibyśmy się znaleźć na podium, żeby się mówiło w Polsce o Żyrakowie i Podkarpaciu - podkreśla Tomasz Duma.

Może to w dobie afrykańskiego pomoru świń sprawiłoby, że ktoś chciałby z hodowcami porozmawiać, a nie pozostawiać ich samym sobie. Przez to bowiem, że Żyraków znalazł się w czerwonej strefie, mają utrudniony zbyt. Sprzedać tuczniki mogą tylko w jednej firmie.

Janusz Grajcar

Gotówkę możesz też wybrać w banku

Mocno świecące słońce utrudnia życie klientom banków korzystającym z bankomatów..

Pani Anna chciała wybrać pieniądze z bankomatu przy ul. Kolejowej w Dębicy. Było to przed południem, słońce świeciło akurat zza jej pleców wprost na ekran wyświetlacza w bankomacie. Włożyła kartę, ale nie była w stanie wykonać żadnej operacji, bo nie widziała nic na wyświetlaczu.

Miała też problem z odzyskaniem karty, tę jednak po pewnym czasie bankomat jej zwrócił. Tego dnia jeden bankomat miał awarię, drugiego ze względu na brak widoczności, nie była w stanie prawidłowo obsłużyć, dopiero w trzecim należącym do banku Pekao S.A. udało się jej wybrać pieniądze. Straciła na to sporo czasu i sił, bo tego dnia upał dawał się we znaki i przejście z jednego miejsca do drugiego, szczególnie dla seniorki, wymagało sporo wysiłku.

- Na bieżąco dokonujemy wymiany naszych urządzeń na bardziej nowoczesne, m.in. z lepszymi parametrami ekranów - podkreśla Klaudia Klimkowska z Biura Komunikacji Banku Pekao S.A.

Przyznaje, że nie ma jednak idealnego rozwiązania na widoczność ekranu bankomatu w bardzo mocnym słońcu. Bank stara się temu zaradzić instalując przy urządzeniach znajdujących się na zewnątrz daszki. W najbardziej newralgicznych, słonecznych porach dnia i to rozwiązanie nie zawsze gwarantuje dobrą widoczność.

Na ekranie tego bankomatu w słońcu nic nie zobaczysz.

Istotne jest także to, że muszą przy tym respektować przepisy regulujące wysokość instalacji takiego zadaszenia. Klaudia Klimkowska radzi, by klienci, którzy z powodu tych niedogodności nie mogą wypłacić pieniędzy z bankomatu, gotówkę pobrali w którymś z oddziałów banku.

JAG

Reklama

eprasa.pl 0bdb13e2e5

Zjazd Kół Gospodyń Wiejskich w Zawadzie

Tak radośnie dawno nie było

Zjazd Kół Gospodyń Wiejskich zorganizowany został już po raz jedenasty. Jak poprzednie, w Zawadzie.

Panie spotkały się w niedzielę 25 lipca przy Sanktuarium Matki Bożej Zawadzkiej, by o godz. 11:00 uczestniczyć w mszy św. Przedstawicielki każdego ze stowarzyszeń z powiatu dębickiego przywiozły z sobą wizerunki św. Marty, która jest ich patronką.

A okazją do wspólnego świętowania było właśnie przypadające 29 lipca jej wspomnienie. Do tego faktu nawiązał kustosz sanktuarium ks. Józef Książek, który cieszył się, że gospodynie przyjeżdżają do innej ich opiekunki, czyli Matki Bożej, by od niej czerpać siły do dalszej działalności.

- Zapraszam was też na odpust do Zawady, połączony z dożynkami gminnymi, przywieźcie wieńce jak przed rokiem podczas jubileuszu stulecia koronacji - apelował ks. Józef Książek.

Chciałby, by na zakończenie roku obchodów stulecia, na dziedzińcu przykościelnym znów było przynajmniej sto delegacji z wieńcami. Wyliczał, że jeśli wszystkie koła odpowiedziałyby pozytywnie na jego apel, byłoby ich już 42.

I pewnie tak będzie, bo przedstawicielki wszystkich KGW z powiatu są bardzo wrażliwe na kultywowanie polskich zwyczajów. Zresztą jednym z akcentów zjazdu było wręczenie przedstawicielkom siedmiu gminy wyróżnienia Zasłużonej dla upowszechniania kultury i tradycji.

Odebrały je: Anna Głogowska z Mokrzca, Kazimiera Gotfryd z Brzostku, Danuta Krawiec ze Straszęcina, Maryla Kusek ze Starej Jastrząbki, Anna Mikrut z Dzwonowej, Renata Przydzielska z Zasowa, Stanisława Rakoczy z Zawady,

Jako że KGW organizują w tym roku tylko jedną imprezę, to zjazdowi towarzyszyły też przegląd kronik i powiatowy dzień matki. W szkole w Zawadzie statuetki Zasłużonej Matki odebrało dwanaście pań, po dwie z każdej gminy wiejskiej w powiecie.

Wyróżnione w ten sposób zostały: Anna Banuch ze Straszęcina, Cecylia Ćwik z Góry Motycznej, Janina Furman ze Strzegocic, Barbara Kordela z Siedlisk-Bogusz, Małgorzata Kowalska z Opacionki, Elżbieta Kulig z Brzeźnicy, Maryla Kusek ze Starej Jastrząbki, Dorota Lipińska z Grabin, Stanisława Lis z Dzwonowej, Alicja Smołucha ze Zwiernika, Agata Styrna z Dębowej, Helena Świerk z Zawady.

Dla nagrodzonych piosenkę o matce zaśpiewała Dominika Szela. Nie był to jedyny muzyczny akcent. Podczas uroczystego przemarszu z kościoła do szkoły i na zakończenie oficjalnej części grała kapela Jodłowianie.

Jak podczas każdego spotkania nie mogło też zabraknąć poczęstunku dla gości. Każde z kół przygotowało coś pysznego, był bigos i pierogi na ciepło, ale też przekąski na zimno, jak choćby paszteciki. Amatorzy czegoś słodkiego też mieli bardzo duży wybór, od piernika przez sernik po rogaliki.

Więcej zdjęć na debica24.eu.

Janusz Grajcar

Anna Banuch (pierwsza z prawej) jest jedną z wyróżnionych matek. Obok niej siedzą Danuta Krawiec i Renata Przydzielska, nagrodzone za upowszechnianie kultury i tradycji.

Przedstawicielki KGW w Jaźwinach Jolanta Skowron i Dorota Bartnik.

Imprezą towarzyszącą zjazdowi był przegląd kronik. Na zdjęciu Maryla Kusek i Teresa Tarnopolska z KGW w Starej Jastrząbce.

Raporty o dostępności są, ale czy cokolwiek zmienią?

Przez wiele lat niepełnosprawnych przyjmowali na korytarzu, na parterze urzędu. Teraz w Pilźnie wybudowana została winda.

O tym, że w Urzędzie Miejskim w Pilźnie jest potrzebna, od lat mówił radny Paweł Gawlik, który porusza się na wózku inwalidzkim. Konieczność wybudowania windy dostrzegały też władze, ale przeszkodą były pieniądze.

W połowie lipca urząd poinformował o uruchomieniu windy. Ale dotrzemy nią tylko na pierwsze piętro. Wyżej już nie, dlatego, że nie było możliwości montażu dźwigu w ten sposób, by obsługiwał także piętro drugie.

- Na pierwszym uruchomimy pomieszczenie, w którym interesant będzie mógł zaczekać na urzędnika i tam zostanie obsłużony - mówi burmistrz Ewa Gołębiowska.

Dodaje, że w gminie zostaje jeszcze budynek ośrodka zdrowia, w którym konieczny będzie montaż windy. Kiedy, nie wiadomo.

Gmina Pilzno, podobnie jak wszystkie inne samorządy, ma obowiązek każdego roku przygotowywać raport o stanie dostępności dla osób ze szczególnymi potrzebami. Przeglądając je, wniosek nasuwa się jeden: do zrobienia jest bardzo dużo.

W Urzędzie Gminy w Jodłowej windy nie ma. Już sama próba wjazdu pod budynek na wózku inwalidzkim nie wróży sukcesu. Ten położony jest na górce, a wjazd tak stromy, że problemy mają kierowcy samochodów.

W samym budynku nie ma urządzeń, które zapewniają dostęp do wszystkich pomieszczeń. Na problemy natrafią również osoby niewidome i niesłyszące. Tłumacz języka migowego? Tak, ale po kilku dniach od umówienia wizyty w urzędzie.

W Urzędzie Miejskim w Dębicy również nie ma zapewnionych urządzeń, które gwarantują dostanie się do wszystkich pomieszczeń. W raporcie czytamy też, że chodnik przy wejściu głównym do budynku urzędu jest wykonany z kostki kamiennej łupanej o nierównomiernej powierzchni i nie spełnia norm w zakresie dostępności dla osób niepełnosprawnych.

Ciekawa jest odpowiedź na pytanie: Czy podmiot zapewnia w przypadku tego budynku (tych budynków) osobom ze szczególnymi potrzebami możliwość ewakuacji lub uratowania w inny sposób? Odpowiedź brzmi: nie.

Raporty o dostępności muszą przygotowywać także takie instytucje, jak np. Sąd Rejonowy w Dębicy. Tam nie skorzystamy z pomocy tłumacza języka migowego. Nie ma też żadnej adnotacji, że można się wcześniej umówić, a tłumacz będzie na nas czekał. Wynika z tego, że musimy zapewnić go sobie sami.

Osoby na wózkach muszą bez przerwy walczyć z przeszkodami. Ale nie tylko oni. Fot. Pixabay.

Osoby niepełnosprawne bez większych problemów dostaną się do Zakładu Ubezpieczeń Społecznych, gdzie przy stromych schodach znajduje się podnośnik dla niepełnosprawnych. Nie ma problemu także z wjazdem do Urzędu Skarbowego w Dębicy.

- Mamy podjazd dla niepełnosprawnych, jest też winda, ale ta akurat nie działa, gdyż ostatnio nas zalało - mówi naczelnik Urzędu Skarbowego w Dębicy Danuta Starzyńska.

Podkreśla, że to jednak nie jest problem, bo na piętrach budynku i tak interesanci nie są obsługiwani. Ma to związek z pandemią. Jeśli ktoś chce załatwić sprawę, to wyznaczony pracownik schodzi na parter. Tłumacz migowego jest dostępny, ale po wcześniejszym umówieniu.

Większość z tych przykładów pokazuje, że do zrobienia w zakresie ułatwiania życia niepełnosprawnym jest jeszcze dużo.

rar

eprasa.pl 0bdb13e2e5

Będzie zabawa i urząd pod chmurką

W najbliższą sobotę na Rynku w Żyrakowie odbędzie się piknik pod hasłem Akcja Integracja.

Początek o 15:00, a w programie wiele atrakcji dla starszych i młodszych - zabawy, gry, potańcówka pod gołym niebem, stoiska przygotowane przez świetlice wiejskie. Na Rynek przeniesie się także urząd - jego pracownicy pomogą wypełnić wniosek o wymianę pieca i spisać się w narodowym spisie.

(nan)

INFORMATOR GMINNY

Urząd Gminy
tel. 14 680 71 21

Gminny Ośrodek Pomocy Społecznej
tel. 14 682 26 35

Zespół ds. przeciwdziałania przemocy w rodzinie
tel. 14 680 71 21

Punkt nieodpłatnej pomocy prawnej
tel. 690 901 136 (rejestracja)

Gminny Zakład Gospodarki Komunalnej
tel. 14 682 26 38

Ośrodki zdrowia
Gminny Ośrodek Zdrowia, tel. 14 670 12 17
NZOZ Lekarz Rodzinny Krystyna Osuch, tel. 14 68 22 850
Straszęcin, tel. 14 676 86 44
Bobrowa, tel. 14 682 43 00
Nagoszyn, tel. 14 682 88 14

Policja - Posterunek w Żyrakowie
tel. 47 8228 411

INFORMATOR GMINNY

Urząd Gminy w Dębicy
tel. 14 680 33 10, 14 680 33 36

Gminny Ośrodek Pomocy Społecznej
tel. 14 680 33 33

Zespół ds. przeciwdziałania przemocy w rodzinie
tel. 14 680 33 37

Punkt nieodpłatnej pomocy prawnej
tel. 690 901 136 (rejestracja)

Gminny Zakład Komunalny
tel. 14 682 04 20, 14 682 87 32

Ośrodki zdrowia
NZOZ Gumniska, tel. 14 681 66 77
Latoszyn, tel. 14 600 52 79
Elmed Nagawczyna, tel. 14 696 99 88
NZOZ Paszczyna, tel. 14 682 56 84
NZOZ Pustków Osiedle, tel. 14 682 16 16
NZOZ Pustków, tel. 14 681 28 22
NZOZ Zakład Pielęgnacyjno-Opiekuńczy Pustków, tel. 606 670 804
NZOZ Zawada, tel. 14 677 50 92

Policja - Komisariat w Brzeźnicy
tel. 47 8228 561

Zapowiadają zaskarżenie decyzji

Gmina musi oddać dworek

Kolejna decyzja w sprawie własności dworku w Korzeniowie nie jest korzystna dla gminy Żyraków.

Ta sprawa ciągnie się od co najmniej 10 lat, kiedy spadkobiercy rodziny Szerauców, dawnych właścicieli majątku w Korzeniowie, upomnieli się o niego. Do tamtego czasu należał do gminy. Samorząd dbał o obiekt i jego otoczenie. Mieściła się tam szkoła, ostatnim stałym lokatorem było Stowarzyszenie Radość. Teraz dwór wykorzystywany jest sporadycznie i tylko w niewielkiej części - spotykają się tu gospodynie z koła i do niedawna członkowie klubu sportowego. Jednak od czasu, kiedy spadkobiercy wystąpili o zwrot, nie było tu żadnych poważnych inwestycji, a kolejna decyzja wydana przez Ministerstwo Rolnictwa, nie zapowiada żadnych zmian w tej kwestii.

- Mamy zwrócić działkę, na której stoi dworek, wraz z budynkiem - omawia postanowienie ministra wójt Marek Rączka.

W posiadaniu gminy miałyby pozostać staw, tereny wokół dworku, w tym ten, na którym jest boisko. Wcześniejsza decyzja wydana przez wojewodę zostawiała samorządowi tylko plac z boiskiem, po odwołaniu została zmieniona.

Nie wiadomo, jaki pomysł na wykorzystanie dworku mają spadkobiercy dawnych właścicieli.

- Prawnicy prowadzący sprawę,powiedzieli mi jedynie, że chcieliby oni mieć go na własność, ale żeby gmina nadal zajmowała się utrzymaniem - mówi wójt.

I dodaje, że takie rozwiązanie jest nie do przyjęcia. Co więcej, jeśli gmina straci dworek, wystąpi do jego nowo ustanowionych posiadaczy o zwrot pieniędzy zainwestowanych w utrzymaniu nieruchomości w dobrym stanie przez wiele lat.

(nan)

Dworek w Korzeniowie nadal utrzymuje gmina Żyraków.

Ten plac zabaw jest dla mieszkańców i każdy może z niego korzystać

Na plac zabaw przyjechała z 3-letnim wnukiem i bardzo się zdziwiła.

Mieszkanka Dębicy wybrała się z wnuczkiem do Nagawczyny. Chciała, żeby dziecko pobawiło się na placu zabaw, o którym wiele dobrego słyszała. Akurat trafili na rozkładanie dmuchanych zjeżdżalni.

- Wnuczek oczywiście był bardzo zainteresowany. Chciał się pobawić, ale panowie pilnujący zjeżdżalni powiedzieli, że to na prywatną imprezę, i że nie wolno - mówi pani Grażyna.

I zastanawia się, czy to w porządku, że na publicznym placu zabaw odbywają się imprezy dostępne tylko dla wybranej grupki dzieci.

- A innym jest przykro, że nie mogą uczestniczyć - mówi.

Takich wątpliwości nie ma Agata Wiater, sołtyska Nagawczyna i radna gminna. Tłumaczy, że plac powstał właśnie po to, by służyć mieszkańcom wsi i tętnić życiem.

- Mama dziewczynki zadzwoniła i poprosiła o udostępnienie na 2 godzinki, żeby zrobić urodziny. Nie widzę problemu. Miejsce po to jest - mówi radna.

Jest przekonana, że gdyby nasza czytelniczka poprosiła rodziców małej jubilatki, nie mieliby nic przeciwko, by jej wnuczek mógł pobawić się na zjeżdżalni.

Na plac zabaw zaprasza wszystkich chętnych, zapewnia, że to miejsce bezpieczne. Ale żeby było jeszcze bardziej, wkrótce od strony drogi postawione zostanie ogrodzenie. A cały plac będzie monitorowany, bo zdarzały się tutaj akty dewastacji.

Plac zabaw w Nagawczynie rzadko jest pusty.

- Będą trzy kamery, które będą dawały podgląd na całość. Również na altanę - wyjaśnia.

(nan)

Radni zdecydowali

Inwestują w strażaków, nie tylko z OSP

Ochotnicza Straż Pożarna z Pustkowa będzie miała nowy samochód. Do zakupu pojazdu pożarniczego dołoży się gmina.

Samorząd przekaże na ten cel kwotę 250 tys. zł. Do Pustkowa trafi wkrótce nowy lekki samochód pożarniczy. Decyzję o zmianach w budżecie i o dofinansowaniu zakupu podjęli podczas ostatniej sesji radni.

Ale to nie jedyna jednostka w gminie, która może liczyć na wsparcie z samorządowej kasy. Kwota 18 tys. zł zostanie przekazana strażakom z OSP w Zawadzie. Za te pieniądze zakupiony zostanie nowy zbiornik na wodę w samochodzie pożarniczym. Stary niedawno uległ zniszczeniu i taka inwestycja jest konieczna, by strażacy mogli uczestniczyć w akcjach.

Dofinansowanie z gminnej kasy dostaną także zawodowcy.

Pieniądze w kwocie 10 tys zł zostaną przekazane powiatowi na rozbudowę systemu łączności Komendy Powiatowej PSP w Dębicy. Zdaniem samorządowców na tej inwestycji skorzystają nie tylko strażacy zawodowi, ale również ochotnicy z gminy. Rozbudowa systemu łączności przyczyni się do szybszego alarmowania i lepszej komunikacji podczas działań ratowniczych, co umożliwi skuteczną pomoc poszkodowanym.

(nan)

Wycieczki na dwóch kółkach co tydzień

Pierwsza ze Stasiówki do Głobikowej już w najbliższy piątek 30 lipca.

Organizatorem jest Gminny Osrodek Sportu i Rekreacji, ale dyrektor Krzysztof Lipczyński mówi, że podobne przejażdżki będą organizowały także inne podległe gminie jednostki.

Uczestnicy pierwszej wycieczki spotkają się w piątek o 17:00 pod kościołem w Stasiówce, skąd wyruszą do Głobikowej, gdzie czeka ich odpoczynek przy grillu. Potem wrócą do Stasiówki. Udział w wydarzeniu jest bezpłatny.

(nan)

W Pustkowie zagra Orkiestra Dęta

Muzyczną ofertę na lato proponuje Centrum Kultury i Bibliotek Gminy Dębica.

We współpracy ze Stowarzyszeniem Orkiestra Dęta - Gmina Dębica organizuje koncerty, w których uczestniczyć mogą nie tylko mieszkańcy gminy. To propozycja dla melomanów i miłośników brzmień prezentowanych przez orkiestrę dętą. Jej repertuar jest bardzo różnorodny, czego nie raz już doświadczyli słuchacze.

To już drugie spotkanie z serii, odbędzie się 28 lipca godz. 19.00 na placu obok Domu Kultury w Pustkowie-Osiedlu. Uczestnictwo w koncercie jest bezpłatne.

(nan)

eprasa.pl 0bdb13e2e5

Są pieniądze na kolejną ulicę

Dofinansowanie na przebudowę ul. Paderewskiego w Pilznie wyniesie 839 000 zł.

Tego urzędnicy się nie spodziewali. Podkarpacki Urząd Wojewódzki w Rzeszowie poinformował ich, że na zmienionej liście zadań zatwierdzonych do dofinansowania w ramach Rządowego Funduszu Rozwoju Dróg znalazła się przebudowa ul. Paderewskiego.

Chodzi o około 800 metrowy odcinek od wiaduktu do skrętu na drogę powiatową. Droga ta nie tylko zyska nowy asfalt, ale też chodnik i kanalizację.

- To jest ważny odcinek, taka można powiedzieć mała obwodnica. Choć obecnie jest tam bardzo wąsko, to kierowcy i tak chętnie z niej korzystają - twierdzi wiceburmistrz Krzysztof Krawiec.

tra

INFORMATOR GMINNY

Urząd Gminy w Czarnej
tel. 14 676 10 30

Gminny Ośrodek Pomocy Społecznej
tel. 14 676 10 67

Zespół ds. przeciwdziałania przemocy w rodzinie
tel. 14 676 10 67

Punkt nieodpłatnej pomocy prawnej
tel. 690 901 136 (rejestracja)

Gminny Zakład Gospodarki Komunalnej
tel. 14 676 14 38

Ośrodki zdrowia
Czar-Med Czarna, tel. 14 676 10 95
Róża, 14 681 09 99
Stara Jastrząbka, tel. 14 676 22 84

Policja - Posterunek w Czarnej
tel. 47 8228 541

INFORMATOR GMINNY

Urząd Miejski
tel. 14 672 10 36

Ośrodek Pomocy Społecznej
tel. 14 676 16 88

Zespół ds. przeciwdziałania przemocy w rodzinie
tel. 14 672 20 56

Punkt nieodpłatnej pomocy prawnej
tel. 690 901 136 (rejestracja)

Miejski Zakład Komunalny
tel. 14 681 57 88

Ośrodki zdrowia
Pilmedic Pilzno, tel. 14 672 10 77
Sumed Pilzno, tel. 14 672 33 33
Dobrków, tel. 14 672 10 35
Łęki Dolne, tel. 14 672 50 03
Strzegocice, tel. 14 681 72 20

Policja - Komisariat w Pilźnie
tel. 47 8228 551

Festyn ekologiczny w Dobrkowie

Pierwszą nagrodę zgarnęły gospodynie ze Strzegocic

To one przygotowały najlepsze stoisko na festyn w Dobrkowie.

Zwyciężczynie - Koło Gospodyń Wiejskich ze Strzegocic, miały powody do zadowolenia. fot. Krzysztof Kosowski

Ekologiczną imprezę na boisku w Dobrkowie zorganizowało w ostatnią niedzielę stowarzyszenie Zawisłocze Pilźnieńskie.

- Super było. Pogoda dopisała, wakacje są, to i na festyn przyszły tłumy - mówi Anna Głogowska, szefowa stowarzyszenia.

Do współpracy przy projekcie, który realizowały w ramach Lokalnej Grupy Działania Liwocz, panie z Zawisłocza Pilźnieńskiego zaprosiły sześć kół gospodyń wiejskich i pszczelarzy z Pilzna.

- Każda z grup musiała przygotować stoisko i zaprezentować na nim jeden z tematów, które losowałyśmy, m.in. segregacja śmieci, odnawialne źródła energii, czy ochrona wód - wyjaśnia szefowa ZP.

Ekologiczną rywalizację wygrały gospodynie ze Strzegocic. Na drugim znalazło się KGW ze Słotowej, a na trzecim Jaworzanki z Jaworza Górnego.

Stoiska zaprezentowały również panie z kół w Bielowach i Łękach Dolnych, Sekcja Koszyczek z Parkosza oraz pszczelarze z Pilzna.

Gospodynie z Parkosza przygotowały również poczęstunek dla wszystkich uczestników. Z pokazem walk wystąpili wojowie z grodu w Strzegocicach, a konkursy i zabawy dla dzieci poprowadziła Bożena Kochanowska. Najmłodsi mogli również skorzystać z bezpłatnych dmuchańców i kącika malowania twarzy.

Za oprawę muzyczną odpowiadały grupy Dolina Wisłoki i Tigers.

tra

Dzień otwarty remizy w Czarnej

Chętni na kurs podstawowy już są

W szkoleniu weźmie udział sześć osób, które chcą być strażakami w OSP w Czarnej.

Chętnych do poradzenia sobie z sikawką nie brakowało.

Taka decyzja młodych ludzi bardzo cieszy prezesa Krzysztofa Pękalę. Podkreśla, że obecnie gotowych do wyjazdu do akcji jest 27 druhów. Ale nie wszyscy mają taką możliwość w dni powszednie, kiedy pracują. Każdy nowy ochotnik sprawia, że jednostka jest bardziej mobilna.

- A na pewno od 2015 roku nie zdarzyło nam się nie wyjechać do akcji, do której byliśmy dysponowani przez dyżurnego. I zrobimy wszystko, żeby tak było nadal - zapewnia Krzysztof Pękala.

Do akcji poszukiwawczych może być wysłanych nawet trzy samochody, wtedy potrzebnych jest od razu siedemnastu druhów. Do pożaru jadą dwa wozy bojowe z dwunastoma strażakami. A najważniejsi są w nich kierowcy.

Właśnie po to wraz z druhami z OSP w Czarnej zorganizował dzień otwarty remizy. Zaprosili do udziału nie tylko dzieci, dla których była to przede wszystkim dobra zabawa, ale też dorosłych. Szczególnie tych, którzy byli zainteresowani dołączeniem do strażackiej braci.

Zaprezentowali jak wyglądają przygotowania do wyjazdu do akcji. Nieco inaczej jest przy pożarze, wypadku i usunięciu gniazd owadów. Uczestnicy dowiedzieli się, że w tym ostatnim przypadku strażaków można wezwać tylko wtedy, gdy błonkoskrzydłe zagrażają bezpieczeństwu ludzi.

Dla dzieci największą atrakcją była możliwość pozbijania płomieni wodą. Dziewczynki i chłopcy z sikawką w dłoni celowali strumieniem w pojawiające się w oknach atrapy budynku ogniki. Celowali też do pachołków, a zadanie zaliczali, kiedy je przewrócili.

Podczas zabaw prezenterzy przemycali też ważne informacje dotyczące pierwszej pomocy. Druh Łukasz Mazur pokazywał obserwującym, w jaki sposób pomóc zakrztuszonemu dziecku czy też osobie dorosłej. Kto wie, kiedy taka wiedza im się przyda.

Janusz Grajcar

Podwyżek cen śmieci nie będzie

Spośród trzech ofert komisja wybierze firmę odpowiedzialną za wywóz odpadów.

Do ogłoszonego przez Urząd Gminy w Czarnej przetargu stanęły trzy przedsiębiorstwa. Odbiorem i zagospodarowaniem odpadów chcą zająć się Eko-Tech, czyli obecny operator, ale także firma Radzik, która robiła to wcześniej i zupełnie nowy gracz na tym terenie, czyli Przedsiębiorstwo Gospodarowania Odpadami w Paszczynie.

- Mamy wątpliwości co do złożonej dokumentacji, dlatego nie ogłaszamy jeszcze zwycięzcy postępowania - tłumaczy Tomasz Wodziński z Biura Gospodarowania Odpadami.

Oferenci zostaną prawdopodobnie poproszeni jeszcze o złożenie wyjaśnień i dopiero wtedy komisja wybierze jednego z nich.

Tomasz Wodziński podkreśla, że wszyscy mieszczą się cenowo w kwocie zarezerwowanej przez gminę na ten cel. To bardzo ważna informacja dla mieszkańców.

- Bo nie szykują się nam kolejne podwyżki - wyjaśnia.

Mimo tego, że we wrześniu i październiku odpady biodegradowalne (np. trawa, fusy z kawy czy obierki) będą zabierane sprzed ich domów dwa razy w miesiącu.

JAG

eprasa.pl 0bdb13e2e5

Różnice w kwotach są bardzo duże

Jedenaście firm stanęło do przetargu na opracowanie koncepcji budowy obwodnicy.

Jest to dokument potrzebny przy budowie obwodnicy Brzostku i Kołaczyc. Jak informuje Generalna Dyrekcja Dróg Krajowych i Autostrad trwa szczegółowe sprawdzanie złożonych ofert.

Najmniej za wykonanie dokumentu chce firma Egis Poland - ponad 6,1 mln zł. Kolejna oferta jest o ponad 820 tys. zł wyższa. Z kolei najwyższą przedstawiła firma Mosty Katowice - ponad 11,8 mln zł.

Przygotowanie koncepcji jest kolejnym krokiem, który przybliża do powstania ważnej drogi w gminie, która wyprowadzi ruch tranzytowy z centrum Brzostku, które będzie mogło być wtedy poddane przebudowie.

rar

INFORMATOR GMINNY BRZOSTEK

Urząd Miasta
tel. 14 680 30 26

Miejsko-Gminny Ośrodek Pomocy Społecznej
tel. 14 683 03 77

Zespół ds. przeciwdziałania przemocy w rodzinie
tel. 14 680 89 21

Punkt nieodpłatnej pomocy prawnej
tel. 690 901 136 (rejestracja)

Zakład Gospodarki Komunalnej
tel. 14 683 01 20

Ośrodki zdrowia
SPGZOZ Brzostek, tel. 14 683 04 72, 14 680 50 80
SPGZOZ Brzostek o/Smarżowa, tel. tel. 14 683 04 72, 14 680 50 80
S-MED Brzostek, tel. 14 639 62 00

Policja - Komisariat w Brzostku
tel. 47 8228 521

INFORMATOR GMINNY JODŁOWA

Urząd Gminy
tel. 14 683 30 53

Gminny Ośrodek Pomocy Społecznej
tel. 14 683 30 45

Zespół ds. przeciwdziałania przemocy w rodzinie
tel. 14 683 30 45

Punkt nieodpłatnej pomocy prawnej
tel. 690 901 136 (rejestracja)

Gminny Zakład Gospodarki Komunalnej
tel. 14 630 20 28

Ośrodki zdrowia
GK-MED Jodłowa, tel. 14 672 63 23

Przed nimi wycieczka do królewskiego miasta

Zapraszają w swoje szeregi

Spotykają się przy grillu, grają w karty i jeżdżą na wycieczki.

W stowarzyszeniu mile widziani są wszyscy emeryci i renciści z gminy Brzostek. Fot. Paweł Batycki.

Stowarzyszenie Emerytów i Rencistów Razem Raźniej w Brzostku zarejestrowane zostało 29 maja.

- Ale załatwianie wszystkich formalności trwało jeszcze miesiąc - mówi Anna Bachara, jedna z jego założycielek.

Dodaje, że pomysł stworzenia grupy, zrzeszającej seniorów z Brzostku i okolic, powstał w Trzech Króli. Potem pomysłodawcy spotkali się z sekretarz gminy Lucyną Pruchnik, która z kolei porozmawiała z burmistrzem Wojciechem Staniszewskim. Oboje przyklasnęli na taką propozycję. Rozpoczęło się szukanie miejsca dla stowarzyszenia. Najlepsza okazała się remiza OSP w Brzostku.

- Wchodzimy bezpośrednio z podwórka, nie ma schodów, co w przypadku niektórych osób ma bardzo duże znaczenie - mówi Anna Bachara.

Podkreśla, że ze spotkania na spotkanie przybywa członków. Obecnie legitymacje ma 35 osób. Zarówno ona, jak i prezes Razem Raźniej, którą wybrana została Wiesława Garych, zapraszają seniorów w każdy czwartek.

- Raz spotykamy się w remizie, by porozmawiać, innym razem organizujemy grilla, a jeszcze kolejnym ćwiczymy. Uznaliśmy, że spotkania raz w miesiącu to za mało, dlatego spotykamy się co tydzień - wyjaśnia Anna Bachara.

Seniorzy uznali, że nie chcą zbytnio formalizować swojej działalności. Żadnych programów, konkursów, żadnej presji.

- Chcemy być sobą, zagrać w tysiąca, brydża, czy pojechać na wycieczkę - podkreśla Anna Bachara.

I jedną właśnie organizują w sierpniu, do Baranowa Sandomierskiego i Sandomierza. Dzięki tej działalności chcą wyciągnąć ludzi z domu.

- Jedna z pań mówiła, że siedząc w domu zaczęła wpadać w depresję. Teraz wie, że na czwartek musi zrobić włosy, założyć naszyjnik, bo spotyka się ze znajomymi - dodaje współzałożycielka stowarzyszenia.

Grzegorz Król

Powiatowe Święto Potraw Regionalnych

To będzie druga Jużyna

Koło Gospodyń Wiejskich z Dzwonowej zaprasza na podwieczorek żniwiarzy.

Będzie to druga odsłona kulinarnej imprezy. Ale w programie przewidziano także część kulturalną. Jużyna - bo tak nazywany był podwieczorek dla żniwiarzy, odbędzie się w sobotę 7 sierpnia w Centrum Kultury w Dzwonowej. Początek imprezy o godz. 14.

Rozpocznie się od inscenizacji, podczas której będzie można zobaczyć dawne obrzędy żniwne, jak również sam podwieczorek żniwiarzy. Później koła gospodyń wiejskich zaprezentują swoje stoły komisji konkursowej, której zadaniem będzie wybór najlepszej potrawy dla żniwiarzy.

Kolejnym punktem będą występy kapel ludowych. Zaprezentują się: Z pod Kokocza z Lubczy, Łęczanie z Łęk Dukielskich, W kuźni u kowala z Kowalowej oraz Jodłowianie z Jodłowej.

Przedostatnim punktem będzie ogłoszenie werdyktu przez jury oraz wręczenie dyplomów i nagród dla najlepszych kół. Wtedy rozpocznie się poczęstunek, a każdy z uczestników będzie mógł sprawdzić, co przygotowały panie.

rar

Impreza w Dzwonowej pierwszy raz odbyła się w 2020 roku.

Ostatnia jednostka wybrała zarząd

Roman Grębski został prezesem, a Jan Kapłon naczelnikiem OSP w Jodłowej.

Wybory w tej jednostce były ostatnimi w gminie Jodłowa. Prezesem OSP w Jodłowej został Roman Grębski, a wiceprezesami Wojciech Jasica oraz Marek Kumiega. Naczelnikiem wybrany został Jan Kapłon, a funkcj jego zastępcy będzie pełnił Marcin Klucznik. Sekretarzem został z kolei Marek Leja, skarbnikiem Andrzej Warzecha, gospodarzem remizy Stanisław Stawarz, a kronikarzem Artur Nowak.

Podczas walnego wybrana została również Komisja Rewizyjna, której prezesem został Damian Kaczka, sekretarzem Paweł Kos, a członkiem Piotr Kłos.

OSP w Jodłowej jako jedyna jednostka w gminie należy do Krajowego Systemu Ratowniczo-Gaśniczego i należy do jednych z najstarszych ochotniczych straży w powiecie dębickim. Założona została 133 lata temu, w 1888 roku.

Wcześniej wybory odbyły się w Dębowej i Dzwonowej. Tym samym we wszystkich trzech jednostkach znamy już nowe zarządy.

rar

Reklama

eprasa.pl 0bdb13e2e5

Jej dekoracje znają nie tylko parafianie z Dębicy i Latoszyna

Ta praca sprawia, że czuje się bardziej uduchowiona

Irena Ciebień kościół na Wolicy dekoruje już od piętnastu lat.

Tym razem przy ołtarzu przystrojonym w sobotę przez Irenę Ciebień dominują mieczyki i margaretki.

- Sama lubię być strojna, więc postanowiłam sobie, że na każdą niedzielę i święto w naszej świątyni też musi być strojnie - podkreśla Irena Ciebień.

Zaczęło się od truskawek

Kiedy przed laty jechała po owoce do Tarnowa, zaproponowała ks. Kazimierzowi Fąfarze, ówczesnemu proboszczowi parafii Najświętszego Serca Pana Jezusa w Dębicy-Latoszynie, że kupi też kwiaty do kościoła. Bo przecież na giełdzie są tańsze.

Gospodarz wspólnoty zgodził się, a następnego dnia przyszedł na targ do stoiska, na którym Irena Ciebień pracuje i przyniósł jej album o kompozycjach kwiatowych autorstwa s. Albiny Kłusek. Wtedy była przerażona tą propozycją.

Ale wszystko zmieniło się, kiedy pojechała na prowadzone przez siostry zakonne szkolenie do Tuchowa, gdzie uczyła się podstaw kompozycji. Teraz może z całym przekonaniem powiedzieć, że dziękuje ks. Fąfarze za to, że wkręcił ją w przygodę z kwiatami.

- A obecnemu proboszczowi ks. Piotrowi Grzance jestem wdzięczna, że po tym, jak przyszedł na parafię, pozwolił mi to nadal robić. Ta praca w kościele sprawia, że człowiek jest bardziej uduchowiony, w końcu wykonuje się ją na chwałę Pana – mówi Irena Ciebień.

Wakacje nie dla niej

Choć ma wolne tylko w adwent i wielki post, bo wtedy ołtarza się nie dekoruje, nie jest z tego powodu niezadowolona. Wakacji też nie planuje, bo w każdą sobotę chce być w kościele.

W piątek wstaje o wpół do trzeciej, by pojechać z mężem na giełdę do Tarnowa. Przed wyjazdem musi mieć plan, co będzie chciała zrobić. W głowie wylicza, że będą jej potrzebne dwie paczki lilii, ze sto kandesek, bo są niewielkie. Innym razem bazuje na słonecznikach. Kupuje kwiaty, wstawia do wody w garażu, gdzie czekają do soboty.

O siódmej rano zabiera je do kościoła. Przygotowania zaczyna w dolnym, bo w górnym trwa nabożeństwo. Kiedy ludzie wychodzą do domów, usuwa stare dekoracje. Na przygotowanie nowej potrzebuje od czterech do sześciu godzin.

- To w zależności od tego, czy tego dnia w kościele będzie ślub, czy też nie - tłumaczy.

Przy ślubnej schodzi jej dłużej, bo młodzi muszą zapamiętać ten dzień jako najpiękniejszy w życiu. Poza tym zaufali jej, przekazując pewien budżet na kwiaty, więc nie może ich zawieść. A przede wszystkim dla niej to nie praca, ale coś, co kocha robić, więc czas się nie liczy.

Tylko te róże

- Czasem, jak się oglądnę za siebie przy drzwiach wejściowych, to mi się wydaje, że wychodzę z przedsionka nieba – mówi Irena Ciebień.

I choć zdaje sobie sprawę, że jest w tym stwierdzeniu nieco nieskromna, to naprawdę czuje, że tak jest. Kiedy zdarza się, że pochwali ją ktoś inny, dostaje wręcz skrzydeł, które sprawiają, że za tydzień chce przygotować świątynię przed niedzielą jeszcze lepiej.

Ale stara się też nie przesadzać z finansami, które na kwiaty otrzymuje od parafii. Dekoracje przygotowuje z tych o średnich cenach, bo wie, że i tak po tygodniu trzeba je wymienić. Sięga głównie po lilie, mieczyki, margerytki czy róże. Choć tych ostatnich się nieco boi, bo nie wie, jak długo się utrzymają nie opuszczając główki.

- Na jubileusz proboszcza kupiłam trzysta i modliłam się, żeby wszystkie wytrzymały – opowiada.

Jej praca nie kończy się w sobotę, przez cały tydzień przychodzi, by podlewać kwiaty i usunąć suche listki. Zdarza się, że ktoś znajomy poprosi ją o przygotowanie dekoracji w innym kościele, wtedy też nie odmawia, choć w sobotę trudno jest przygotować wystrój dwóch kościołów. Ułożone przez nią kompozycje oglądali już wierni w Głowaczowej, Zasowie, Straszęcinie czy Gumniskach.

A należy dodać, że Irena Ciebień jest również administratorką parafialnej strony internetowej i profilu na Facebooku.

Janusz Grajcar

O klapkach, biodrówkach i t-shirtach zapomnij

Tych rzeczy nigdy nie ubieraj na mszę św.

O. Roman Tupaj, przeor klasztoru w Lipinach przypomina, czego nie zakładamy na nabożeństwa.

Z ośmiu rodzajów ubrań, które wymienia, pięć jest charakterystycznych dla kobiet, a trzy dla mężczyzn. W przypadku pań zaczyna od krótkich sukienek i spódniczek.

- Jak sprawdzić, czy sukienka lub spódniczka nie jest zbyt krótka? Wystarczy usiąść. Gdy siedzimy, sprawdźmy, czy mamy przykryte kolana - tłumaczy.

Strojem nieodpowiednim do uczestnictwa w mszy św. jest też taki, który charakteryzuje się dużym dekoltem. Modne są ostatnio bluzki trzymające się na jednym ramiączku, które odsłaniają górną bieliznę, a to też jest niedopuszczalne. Podobnie jak spodnie biodrówki, które nie zakrywają dolnej bielizny, szczególnie podczas klękania.

Widoczne brzuchy, klapki i prześwitujące ubrania to też elementy, które podczas nabożeństw paniom nie przystoją.

- Choćby nie wiem, jak było gorąco, nie eksponujmy w kościele takich części ciała jak brzuch, ramiona czy plecy - stwierdza.

Nie nadają się też wszelakiego rodzaju obcisłe stroje.

To buty na plażę, a nie do kościoła.

Polscy mężczyźni, zdaniem o. Tupaja, coraz częściej uprawiają latem coś na kształt turystyki kościelnej. Dlaczego? Bo przychodzą na mszę św. w krótkich spodenkach, a to nie licuje z powagą.

Do tego najczęściej dochodzi bluzka typu t-shirt, który jest odpowiedni na rower czy do biegania. W świątyni aż prosi się o koszulę. Przeorowi trudno sobie wyobrazić, by któryś z nich nie miał w domu choćby jednej odpowiedniej.

A do niej spodnie, na pewno nie biodrówki, które podobnie jak w przypadku pań, przy klękaniu mogą odsłaniać bieliznę.

JAG

KRONIKA

PIELGRZYMUJ Z TRZYNASTKĄ

Przewodnik grupy nr 13 św. Dominik Savio zaprasza do zapisów na wspólne pielgrzymowanie na Jasną Górę. Podobnie jak inne dębickie grupy, także i trzynastka będzie miała przywilej pielgrzymowania w ósmym dniu wędrówki (24 sierpnia) i nocowania u bram Jasnej Góry. Koszt pielgrzymowania wynosi 210 zł (180 zł dla dzieci do 8 klasy włącznie). Wpłat można dokonywać we wszystkich parafiach dekanatu Pustków-Osiedle oraz w Pustyni i Zawadzie do 8 sierpnia, a do 15 sierpnia w Pustkowie-Osiedlu. Tego dnia odbędzie się tu również spotkanie przedpielgrzymkowe po mszy św. o godz. 18:00.

POD OPIEKĘ NAJŚWIĘTSZEGO SERCA PANA JEZUSA

Zakończyła się peregrynacja obrazu Najświętszego Serca Pana Jezusa w Latoszynie. Duszpasterze dziękują rodzinom, które przyjęły go i otoczyły modlitwą dom i rodzinę, a dzieci i domowe kościoły powierzyły opiece NSPJ. Te rodziny natomiast, które nie przyjęły w trudnym czasie obrazu, a chciałyby to zrobić teraz, powinny się zgłosić do kancelarii, by ustalić termin nawiedzenia.

KRUCJATA DLA TRZEŹWOŚCI

W pierwszą niedzielę sierpnia - miesiąca abstynencji, Krucjata Wyzwolenia Człowieka poprowadzi na zakończenie każdej mszy św. w kościele św. Jadwigi w Dębicy, adorację w intencji wyproszenia trzeźwości w rodzinach i w całym narodzie. O godz. 12:00 będzie nabożeństwo w intencji trzeźwości z udziałem członków Wspólnoty KWC, o godz. 13:00 zaś rozpocznie się godzinna modlitwa adoracyjna w intencji wyzwolenia z różnego rodzaju uzależnień i zniewoleń. Na dziedzińcu członkowie Krucjaty rozdawać będą bezpłatne książki, czasopisma, ulotki i broszury na temat uzależnień. Po każdej mszy św. w Domu Św. Jadwigi będzie można skorzystać z porad dotyczących uzależnień.

WPISZCIE SIĘ DO KSIĘGI

Świadomi powagi sytuacji w Ojczyźnie duszpasterze z parafii Wszystkich Świętych w Straszęcinie proszą wiernych o podjęcie dobrowolnej abstynencji od alkoholu w sierpniu, w miesiącu wielkich patriotycznych rocznic i świąt maryjnych. W Kaplicy Miłosierdzia jest wystawiona księga trzeźwości, do której można wpisać zobowiązanie zachowania trzeźwości. Księża proszą też Róże Żywego Różańca i Wspólnotę Trzeźwościową o odmawianie różańca w tej intencji codziennie o godz. 17:30.

Z ŁĘK GÓRNYCH DO WADOWIC

Na pielgrzymkę śladami św. Jana Pawła II zaprasza parafia św. Bartłomieja Apostoła w Łękach Górnych. Wyjazd zaplanowany jest na sobotę 21 sierpnia, a w programie odwiedziny w Wadowicach, Kalwarii Zebrzydowskiej, Centrum św. Jana Pawła II w Krakowie i Sanktuarium Bożego Miłosierdzia w Łagiewnikach. Koszt pielgrzymki z biletami wstępu to 60 zł. Zapisy w kościele, kancelarii parafialnej lub pod nr tel. 792 399 537.

eprasa.pl 0bdb13e2e5

79. rocznica likwidacji dębickiego getta

Zawiązali niebieskie wstążki pamięci

Rocznicowe spotkanie na terenie byłego getta jak co roku zorganizował Ireneusz Socha.

Dziś jest tu ogródek jordanowski, ale w czasie wojny był to teren getta, w którym przymusowo osiedlona została żydowska społeczność Dębicy. O jego historii, likwidacji getta i dramacie mieszkających w nim ludzi, którzy w większości zostali straceni, mówił podczas spotkania Ireneusz Socha, podkreślając, że winni jesteśmy im pamięć. Zaapelował do władz miasta, by w Dębicy powstał pomnik upamiętniający dawnych mieszkańców narodowości żydowskiej. Wraz z żoną Martą oraz Ingą Marczyńską odczytał kilkadziesiąt nazwisk z długiej listy zabitych przez hitlerowców podczas likwidacji getta. Zebrani złożyli kwiaty i kamienie, na ogrodzeniu zawiązali niebieskie wstążki. Potem spotkali się w Wiluszówce na wykładzie Patrycji Pogody i koncercie Bartłomieja Prucnala.

(nan)

Na górce w parku jordanowskim uczestnicy złożyli kwiaty, kamienie i zapalili znicze.

Niebieskie wstążki symbolizują pamięć o pomordowanych Żydach.

Patrycja Pogoda mówiła o znaczeniu synagogi.

Ireneusz Socha z żoną Martą (po prawej) i Ingą Marczyńską odczytali część nazwisk z listy mieszkańców Dębicy zgładzonych podczas likwidacji getta.

Reklama

Reklama

OGŁOSZENIE

Zarząd Gminnej Spółdzielni „Samopomoc Chłopska“ z siedzibą w Dębicy ul. Drogowców 14

ogłasza

przetarg nieograniczony ofertowy na sprzedaż nieruchomości o nr ewidencyjnym 3855 o pow. 0,06 ha, położonej Pustków Osiedle 53b (gmina Dębica) pozostającej w wieczystym użytkowaniu, zabudowanej obiektem handlowym o pow. 190,58 m² za cenę wywoławczą 370 000,00 zł (słownie: trzysta siedemdziesiąt tysięcy złotych.)

Warunkiem udziału w przetargu jest wpłacenie wadium w wysokości 10% ceny wywoławczej tj. 37 000,00 zł (słownie: trzydzieści siedem tysięcy złotych) na konto Gminnej Spółdzielni „Samopomoc Chłopska“ Dębica Bank PKO S.A. o) Dębica nr 31 1240 4807 1111 0000 5529 3356 lub w kasie Spółdzielni, najpóźniej w dniu otwarcia ofert do godz. 9.00 Ofertę należy złożyć w sekretariacie Spółdzielni w Dębicy ul. Drogowców 14, do dnia 12.08.2021r. do godziny 10.00 w zamkniętej kopercie z dopiskiem „przetarg na sprzedaż nieruchomości“. Oferta powinna zawierać: datę sporządzenia, pełną nazwę Oferenta, NIP, adres siedziby, a w przypadku Oferentów będących osobami fizycznymi – imię i nazwisko, PESEL, adres miejsca zamieszkania, wysokość oferowanej ceny kupna – nie niższa, niż cena wywoławcza.

Komisyjne otwarcie ofert nastąpi w dniu 12.08.2021 rok godz. 11.00 w siedzibie Gminnej Spółdzielni „SCH“ ul. Drogowców 14, I piętro pokój nr 8.

O wynikach przetargu jego oferenci niezwłocznie zostaną poinformowani.

Umowa sprzedaży zostanie zawarta z oferentem, który zaproponuje najwyższą cenę, ale nie niższą od ceny wywoławczej. Oferent, którego oferta zostanie wybrana, będzie zobowiązany uiścić cenę nabycia w terminie i w sposób wskazany przez GS „SCH“ Dębica.

Zarząd Spółdzielni może dokonać zamknięcia postępowania bez wyboru którejkolwiek z ofert.

eprasa.pl 0bdb13e2e5

Dzień sernika przypada 30 lipca

Połowa z rodzynkami, połowa bez

Przepis Ireny Szydłowskiej na sernik wspaniały od dawna robi furorę wśród znajomych jej dzieci i wnuków.

Bez sernika Ireny Szydłowskiej nie może się obejść żadna rodzinna uroczystość.

- Moje dzieci mówią, że jest najlepszy - stwierdza mieszkanka Nagawczyny, nie ukrywając, że bardzo ją taka opinia cieszy.

Kiedy przygotowuje ciasto, ma tylko jeden problem, bo rodzinę dzielą rodzynki. Jedni je uwielbiają, drudzy woleliby ich w serniku nie widzieć. I jak tu zrobić tak, by wszystkich zadowolić, zadaje sobie pytanie Irena Szydłowska.

- Wnuczek doradził mi, by upiec pół na pół, ale tak się nie da, bo podczas wylewania na blaszkę rodzynki się rozproszą - tłumaczy.

Żeby przyrządzić ciasto potrzebuje półtora kilograma twarogu. Przy czym zaznacza, że najlepiej swojskiego. Mieli go dwukrotnie, a następnie dodaje dwanaście jaj i rozpoczyna urabianie mikserem.

Do wstępnie przygotowanej masy dodaje dwie i pół szklanki śmietany 18-procentowej, dwa cukry waniliowy, dwie szklanki cukru, trzy krople olejku migdałowego, dwa budynie śmietankowe lub waniliowe (bez cukru). Kolejne składniki łączy z ciastem także z pomocą miksera.

Podkreśla, że ciasto musi być dobrze wyrobione. Powinno mieć gęstość kwaśnej śmietany, nie należy się więc przejmować, kiedy będzie się nam wydawać, że jest rzadkie. Na koniec można dodać rodzynki, chyba że ktoś ich nie lubi.

Blaszkę wykłada papierem do pieczenia i wylewa na nią ciasto. Wkłada do piekarnika na około półtorej godziny. Piecze najpierw w temperaturze 180 st. C, a później zmniejsza ją do 150 st. C.

- Jak widzę, że zaczyna się rumienić , to skręcam - wyjaśnia.

Przy wyjmowaniu nie należy się przejmować, jeśli będzie popękany. Irena Szydłowska przygotowuje deskę wyłożoną papierem do pieczenia i przekłada na nią sernik spodem do góry. Zostawia go przykrytego blaszką do wystygnięcia na 15-20 minut.

Po tym czasie ściąga blaszkę, papier i zostawia, żeby wystygł całkowicie. Nie przewracając ciasta dekoruje go lekko czekoladą rozpuszczoną w gorącej wodzie

- Robię takie esy-floresy, żeby nie był przedobrzone - śmieje się Irena Szydłowska.

Jej sernik króluje na stole w czasie wszystkich świąt i przyjęć okolicznościowych. Piecze go dość często, czasem co tydzień, a co dwa tygodnie to już na pewno. Jak tylko ma swojski ser od znajomej, to już wie, w jaki sposób najlepiej do wykorzystać.

Przepis był przez nią nie raz ulepszany. Kiedyś wylewała masę serową na kruche ciasto. Ale jej dzieci wolą sam ser, więc doszła do wniosku, że po co ma się męczyć z ciastem, skoro bez niego jest lepiej.

Nie licząc mielenia twarogu i pieczenia, przygotowanie zajmuje pół godziny. Kiedy więc tylko dzieci spodziewają się gości, Irena Szydłowska słyszy prośbę: babciu, upiecz mi sernik wspaniały. A goście po skosztowaniu proszą o przepis.

Tosia, jej najmłodsza wnuczka, która ma trzynaście miesięcy, też już wie, co dobre. Sernik bardzo jej smakuje.

Janusz Grajcar

Po grzyby do lasu albo na zielony rynek

Popadało i jest ciepło, w lasach pojawiają się pierwsze grzyby. Warto wybrać się z koszykiem.

Mleczaj smaczny to grzyb, którego można jeść na surowo.

Leśnik i przyrodnik, a także smakosz grzybów Andrzej Trzeciak twierdzi, że pierwszy wiosenny wysyp grzybów już za nami. Wtedy w lasach pojawiły się borowiki usiatkowane. Ale prawdziwy raj dla grzybiarzy dopiero się zaczyna. Zresztą wystarczy spojrzeć na fejsbkukowe profile mieszkańców powiatu. Coraz więcej osób chwali się efektami grzybobrania.

- Obecnie rosną: kurki, gołąbki zielonawe i mleczaje smaczne. Pojawiają się młode borowiki ceglastopore - mówi Andrzej Trzeciak.

Z jego obserwacji wynika, że już teraz można znaleźć borowiki szlachetne i koźlarze, ale jeszcze bardzo robaczywe. Na te zdrowe, bez lokatorów, lada dzień przyjdzie pora.

- Na drzewach natomiast należy się rozglądać za żółciakiem siarkowym, grzybem, którego owocnik możemy usmażyć, przygotować z niego flaczki, czy też zamarynować - radzi Andrzej Trzeciak, w którego kuchni grzyby goszczą pod każdą możliwą postacią.

Kto nie ma ochoty na wyprawę do lasu, nie lubi zbierać grzybów, albo po prostu nie potrafi rozróżniać jadalnych od trujących, może je kupić. Co roku, do późnej jesieni sprzedawane są na zielonym rynku w Dębicy.

- Nikt nie może sprzedawać grzybów, jeśli nie posiadają one atestu - wyjaśnia Anna Zboch z Wydziału Promocji UM.

Miasto szuka grzyboznawcy, który klasyfikowałby grzyby na targowisku, choć Anna Zboch podkreśla, że samorząd nie ma takiego obowiązku.

Póki co grzyby można przed wystawieniem na sprzedaż poddać ocenie w Powiatowej Stacji Sanitarno-Epidemiologicznej.

(nan)

Ogłoszenie

HAND BUD

SZUKASZ PRACY?

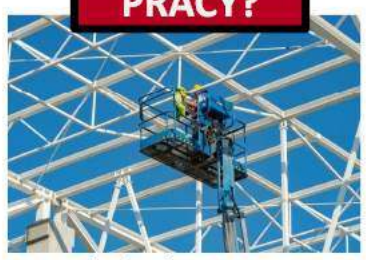

ZADZWOŃ JUŻ DZIŚ I DOŁĄCZ DO ZESPOŁU

☎ 14 681- 57- 40

BUDUJEMY DLA NAJWIĘKSZYCH

Zatrudnimy pracowników na stanowiskach:

➤ ŚLUSARZ – SPAWACZ

➤ PRACOWNIK BUDOWLANY

➤ INSTALATOR SIECI SANITARNYCH / HYDRAULIK

KONTAKT : 39-200 Dębica, ul. Puszkina 9 handbud@handbud.com.pl www.handbud.com.pl

eprasa.pl 0bdb13e2e5

W sobotę 31 lipca w Latoszynie - Zdroju

Na taką potańcówkę warto się wybrać

Nie tylko aby dobrze się bawić, ale i nauczyć tańców tradycyjnych.

Iskierczanie swój kunszt muzyczny potwierdzili już podczas wielu konkursów. Tu w Kolbuszowej. fot. Anna Horyń

Organizatorem imprezy, a właściwie cyklu imprez, jeśli pomysł się spodoba, jest kapela Iskierczanie. To z ich inicjatywy w najbliższą sobotę do Latoszyna-Zdroju przyjadą: kapela Łola oraz Jadwiga i Wojciech Romankowie, instruktorzy tańca tradycyjnego znani m.in. z kanału TVP Kultura, gdzie występowali w programie Tańce polskie.

- Podczas potańcówki chcielibyśmy pokazać ludziom, że do muzyki tradycyjnej da się tańczyć. Bo trzeba podkreślić, że to nie jest biesiada, stylizacja, czy folk, tylko muzyka tradycyjna - tłumaczy Anna Czapla z Iskierczan.

Nauczysz się chodzonego, okółki i zaśpiewek

A fanów takiej muzyki, zwanej czasem też muzyką źródeł, nie brakuje. Iskierczanie do tańca przygrywali ostatnio w Kamieniu i we Frysztaku. W obu tych miejscach odbywały się także warsztaty taneczne.

- Zależy nam, aby ludzie poznali choć podstawowe kroki tańca tradycyjnego. Będzie więc chodzony, będą okółki, oberki i krakowiak rzeszowski. Bo krakowiak wszystkich kojarzy się tylko z Krakowem, z Małopolską. Tymczasem jest też krakowiak rzeszowski - wyjaśnia Anna Czapla dodając, że prócz tańca uczyć będą też tradycyjnych zaśpiewek.

Łola spokojnie, Iskierczanie tak, że aż iskry polecą

O tym, jak dużą popularnością cieszą się tego typu imprezy świadczy fakt, że do Latoszyna wybierają się osoby, które jeżdżą od potańcówki do potańcówki po całym Podkarpaciu. I co ciekawe, jak przekonuje Anna Czapla, nie są to osoby starsze, jak wielu mogłoby się wydawać, ale młodzi, zafascynowani tradycyjną muzyką.

W Latoszynie będzie ona na tyle zróżnicowana, że prócz Iskierczan zagra również kapela Łola z Kolbuszowej.

- To będą tak naprawdę dwie muzyczne odsłony. Łola gra spokojniej, są bardziej stonowani. My natomiast idziemy na żywioł i jak gramy, to iskry lecą - śmieje się założycielka Iskierczan.

Staną na rzęsach, żeby się udało

Anna Czapla chciałaby, aby Muzyka (u) źródeł, bo taką nazwę nosi impreza, odbywała się w Latoszynie-Zdroju cyklicznie. Np. co półtora miesiąca. Wszystko jednak zależy od tego, z jakim przyjęciem spotka się pierwsza potańcówka, która wystartuje w najbliższą sobotę 31 lipca o godz. 19:00.

- Zdaję sobie sprawę, że takiej muzyki ludzie dopiero muszą się nauczyć, i że na pierwszej imprezie może to wszystko nie zagrać jak trzeba, ale my na pewno staniemy na rzęsach, żeby się udało - zapewnia.

Zbierać będą do kapelusza

Wstęp na warsztaty i potańcówkę, które odbywać się będą na wolnym powietrzu, jest darmowy. Z uwagi jednak na fakt, że Iskierczanie organizują je bez żadnego wsparcia, za własne, składkowe pieniądze, miło im będzie, jeśli ktoś wrzuci parę złotych do kontrabasu lub kapelusza.

tra

Reklama

METKOM
NOWA ERA RECYKLINGU

Sprawdź atrakcyjne ceny złomu:
Cennik Skup Złomu
www.metkom.pl/cennik

MASZ DUŻO ZŁOMU
JEDŹ DO METKOMU

AKCJA TRWA:
W GODZINACH
OD 7:00 DO 9:00
OD PONIEDZIAŁKU DO PIĄTKU

Regulamin akcji dostępny na **www.metkom.pl**

METKOM

Skup Złomu Dębica:
Pustynia 31A
tel. + 48 14 68 18 205

Skup Złomu Rzeszów:
ul. Warszawska 139
tel. +48 17 74 93 999

I ODBIEŻ OPASKĘ NA KOMARY

* akcja trwa do 31 sierpnia 2021 lub do wyczerpania zapasów
* akcja skierowana jest do klientów detalicznych
* opaski wydawane są w kasie podczas realizacji płatności

eprasa.pl 0bdb13e2e5

Grenda, Olejniczak i Pokutnicki przy Akademickiej 8

Kwiaty przyjęli, ale oddali paniom

W ten sposób autorzy nowej wystawy w Galerii Sztuki MOK podziękowali Magdalenie Daniek i Marioli Zając.

A mieli za co, bo to właśnie one na co dzień odpowiedzialne są za to, by prace właściwie prezentowały się na ścianach galerii.

Ryszard Kucab też dostał różę od artystów. Jemu Andrzej Grenda, Zdzisław Olejniczak i Marek Pokutycki dziękowali za zaaranżowanie ich wspólnej wystawy.

- Tu jest perfekcyjnie. Są odpowiedni ludzie, odpowiednie pomieszczenia, my jako artyści jesteśmy dopieszczeni - przyznał ten ostatni, który do Dębicy przyjechał nie tylko z żoną, ale i pieskiem, który zaciekawiony biegał po kolejnych salach galerii.

Jak podkreślali sami autorzy wystawa, którą oglądać można aż do pierwszych dni września, pierwotnie miała składać się wyłącznie z rysunków i grafik. Jednak Andrzej Grenda zdecydował się zaprezentować też swoje płótna.

- Popełniłeś malarstwo. Tłumacz się teraz - żartował z niego Marek Pokutycki, przekazując mu głos.

Ten na ripostę nie kazał mu długo czekać.

- Ja przede wszystkim chciałbym podziękować Markowi, że doszedł do wniosku, że to jest naprawdę malarstwo. Bardzo gratuluję ci spostrzegawczości - odgryzł się koledze.

Przyznał jednocześnie, że pędzel bierze do ręki wtedy, gdy nuży go rysunek, którym zajmuje się na co dzień. Ale i prace rysunkowe pokazuje w Dębicy. Podobnie jak Marek Pokutycki. Zdzisław Olejniczak natomiast prezentuje grafikę, a konkretnie linoryty.

- Mamy pełny skład tzw. sztuk pięknych akademickich. Różnorodne rysunki, bardzo wysmakowane malarstwo, no i te moje dobrze wyostrzone grafiki - zauważył ten ostatni.

Marek Pokutycki zwrócił uwagę, że choć każdy z nich pokazuje inne prace, to jednak wiele ich łączy. Podobne myślenie, wrażliwość na detal, drobiazg, fragment.

- No dziwna wystawa. Nie do końca zła, powiem szczerze - żartował Pokutycki.

Więcej zdjęć z wernisażu zobaczyć można na naszym portalu Debica24.eu. Samą wystawę w galerii przy Akademickiej 8 oglądać można od poniedziałku do piątku w godzinach od 9:00 do 17:00.

tra

Od lewej: Zdzisław Olejniczak, Andrzej Grenda i Marek Pokutycki w Galerii Sztuki Miejskiego Ośrodka Kultury.

Ogłoszenie

OGŁOSZENIE WÓJTA GMINY DĘBICA

o przystąpieniu do sporządzenia miejscowego planu zagospodarowania przestrzennego gminy Dębica, obszaru w miejscowości Pustków

Na podstawie art. 17 pkt 1 ustawy z dnia 27 marca 2003 r. o planowaniu i zagospodarowaniu przestrzennym (tj. Dz. U. z 2021 r. poz. 741 z późn. zm.) oraz art. 39 ust. 1 pkt 1 ustawy z dnia 3 października 2008 r. o udostępnieniu informacji o środowisku i jego ochronie, udziale społeczeństwa w ochronie środowiska oraz o ocenach oddziaływania na środowisko (tj. Dz. U. z 2021 r., poz. 247 z późn. zm.), zawiadamiam o podjęciu przez Radę Gminy Dębica uchwały Nr XXX/328/2021 z dnia 21 maja 2021 r. w sprawie przystąpienia do sporządzenia miejscowego planu zagospodarowania przestrzennego gminy Dębica, obszaru w miejscowości Pustków, oraz o przystąpieniu do sporządzenia prognozy oddziaływania na środowisko do planu.

Granice obszaru przedstawia załącznik graficzny nr 1 do uchwały jak wyżej, który został zamieszczony na tablicy ogłoszeń Urzędu Gminy Dębica i na stronie internetowej Urzędu Gminy - BIP.

Zainteresowani mogą składać wnioski dotyczące przedmiotowego planu i prognozy oddziaływania na środowisko.

Wnioski dotyczące planu należy składać na piśmie do Urzędu Gminy Dębica, ul. Stefana Batorego 13, 39-200 Dębica, w nieprzekraczalnym terminie **do dnia 24.08.2021 r.** Wniosek powinien zawierać nazwisko, imię, nazwę i adres wnioskodawcy, przedmiot wniosku oraz oznaczenie nieruchomości, której dotyczy.

Wnioski do projektu planu mogą być wnoszone w formie:
1. papierowej na adres: Urzędu Gminy Dębica, ul. Stefana Batorego 13, 39-200 Dębica
2. elektronicznej: poprzez platformę ePUAP lub za pomocą poczty elektronicznej na adres e-mail: *urzad@ugdebica.pl*

Wnioski dotyczące prognozy oddziaływania na środowisko należy składać do Urzędu Gminy Dębica, ul. Stefana Batorego 13, 39-200 Dębica, w nieprzekraczalnym terminie **do dnia 24.08.2021 r.** Wnioski mogą być wnoszone w formie pisemnej, ustnie do protokołu, za pomocą środków komunikacji elektronicznej na adres e-mail: *urzad@ugdebica.pl* bez konieczności opatrywania ich bezpiecznym podpisem, o którym mowa w ustawie z dnia 18 września 2001 r. o podpisie elektronicznym i powinny zawierać nazwisko, imię, nazwę i adres wnioskodawcy, przedmiot wniosku oraz oznaczenie nieruchomości, której dotyczy.

Organem właściwym do rozpatrzenia wniosków będzie Wójt Gminy Dębica.

Tym razem na szczeblu europejskim

Baśń znów z nagrodą

Tym razem książkę Radka Raka doceniło European Science Fiction Society.

Pochodzący z Dębicy autor został zwycięzcą w kategorii Best Written Work of Fiction. O tym, że tak się stało Radek Rak dowiedział się podczas gali Euroconu, czyli najważniejszego konwentu miłośników literatury oraz gier poświęconych tematyce science fiction.

tra

Kino Śnieżka

Dębica, ul. Bojanowskiego 18

PIOTRUŚ PAN I ALICJA W KRAINIE CZARÓW
28 lipca, godz. 15.30, 29 lipca, godz. 16.00
prod. USA, Wlk. Brytania / 2021, familijny, fantasy, przygodowy / 94 min. / od lat: 7
bilety: 15 zł, 13 zł – ulg.

Ośmioletnia Alicja i jej psotny brat Piotruś spędzają błogie lato na angielskiej wsi. Zachęcani przez rodziców – Jacka i Rose dają upust wyobraźni – organizując herbaciane przyjęcia, wymyślone przygody na statkach.

LOKAL ZAMKNIĘTY
28 lipca, godz. 17.30, 29 lipca, godz. 16.00
prod. Polska, komedia / 80 min. / 2021 / od lat: 15
bilety: 15 zł, 13 zł – ulg.

Bart i Nerd mają świetny plan. Chcą włamać się do mieszkania skorumpowanego Polityka, który ukrywa kasę z łapówek w lodówce. Dużą kasę! Będą musieli użyć podstępu, żeby zrealizować swój plan.

SZYBCY I WŚCIEKLI 9
28 lipca, godz. 19.30, 23 lipca, godz. 18.00
prod. USA / 2021 akcja / 145 min. / od lat: 15
bilety: 15 zł, 13 zł – ulg.

Cypher prosi Jakoba o pomoc w zemście na Domie i jego drużynie.

CZWARTEK z DOBRYM KINEM
SOUND OF METAL
29 lipca, godz. 18.00
prod. USA / 2020 / 120 min. dramat, romans / od lat 15
bilet: 12 zł

Opowieść o losach pary, która z dnia na dzień musi zmierzyć się z wyzwaniem bezpowrotnie zmieniającym ich życie.

PIOTRUŚ PAN I ALICJA W KRAINIE CZARÓW
28 lipca, godz. 15.30, 29 lipca, godz. 16.00
prod. USA, Wlk. Brytania / 2021, familijny, fantasy, przygodowy / 94 min. / od lat: 7
bilety: 15 zł, 13 zł – ulg.

Ośmioletnia Alicja i jej psotny brat Piotruś spędzają błogie lato na angielskiej wsi. Zachęcani przez rodziców – Jacka i Rose dają upust wyobraźni – organizując herbaciane przyjęcia, wymyślone przygody na statkach.

30 lipca – 12 sierpnia - PRZERWA WAKACYJNA W KINIE

eprasa.pl 0bdb13e2e5

Zeznaje...

Kinga Rolek

Zajmuję się

Jestem specjalistą ds. promocji i marketingu w MOSiR w Dębicy.

W dzieciństwie chciałam zostać

Zawsze widziałam się handlu.

W wolnym czasie

Podróżuję z mężem i dziećmi, oglądam też piłkę nożną.

Na bezludnej wyspie chciałabym się znaleźć z...

Nie mogę żyć bez muzyki, więc ze sprzętem do jej odtwarzania.

Pies czy kot?

Pies. Mam suczkę Bellę.

Pierwsze zarobione pieniądze

Zarobiłam za granicą, a przeznaczyłam na opłacenie studiów.

Ulubiony lokal w powiecie

Czarny Sezam i Enigma.

Najchętniej zjadłabym

Sushi.

Podróż marzeń i dlaczego tam?

Marzy mi się objazd po Europie kamperem. Nie lubimy być z rodziną w bezruchu.

Książka lub film, które polecam

Autobiografia Jakuba Błaszczykowskiego pt. Kuba.

Na urodziny chciałabym dostać

Nie wiem, ale na 40-urodziny chcę zebrać wszystkich znajomych, którzy są rozrzuceni po całym kraju, by wspólnie świętować.

Gościom w powiecie pokazałabym

Osadę Słowiańską w Stobiernej.

Tam, gdzie mieszkam brakuje

W Dębicy całorocznego rolkowiska i sal zabaw rozwijających dzieci.

Wygraną w Lotto wydałabym

Na kampera i na wymarzoną podróż.

Dobry przepis, bo z Przyborowa

Paszteciki

Poleca: Danuta Krawiec
z Osiedlowego Koła Kobiet w Przyborowie

Ciasto
Składniki:
60 dag mąki
50 dag masła roślinnego
2 żółtka
8 łyżek śmietany (lub więcej, w zależności od tego, ile zabierze ciasto)
szczypta soli

Wykonanie:
Wszystkie składniki posiekać nożem, wymieszać i zarobić ciasto.

Farsz
Składniki:
1 kg pieczarek
2 cebule
sól
pieprz

Wykonanie:
Pieczarki zetrzeć na tarce. Cebule posiekać drobno i usmażyć. Dołożyć starte pieczarki i smażyć razem. Doprawić do smaku solą i pieprzem.

Ciasto rozwałkować na grubość jak na pierogi. Pokroić na kwadraty i nałożyć farsz, po czym zawinąć. Piec w temperaturze 200 st. C około 25 minut na złoty kolor.

JAG

CHCESZ, ABY TWÓJ PRZEPIS ZNALAZŁ SIĘ NA ŁAMACH OBSERWATORA LOKALNEGO? ZADZWOŃ: 14 670 27 87.

Twoja galeria

Młoda, daj pyska! **fot. Kinga Dubernas**

Kwiaty. **fot. Halina Górka**

Chcesz, by Twoje zdjęcie ukazało się w OL? Ta galeria przeznaczona jest na fotografie wykonane przez Czytelników. Można je przesyłać do redakcji. Temat jest dowolny i niczym nieograniczony.
Przesyłając zdjęcia prosimy koniecznie o podanie imienia i nazwiska autora. Tych danych nie będziemy przetwarzać, ale ich przesłanie oznacza zgodę na publikację w Obserwatorze Lokalnym w podpisie pod zdjęciem.
Co tydzień autor jednej z przysłanych fotografii otrzyma nagrodę w wysokości 30 złotych.
W tym tygodniu otrzymuje ją **Kinga Dubernas** za zdjęcie: **Młoda, daj pyska!**.
Nagrody będą do odebrania osobiście w redakcji Obserwatora Lokalnego, 39-200 Dębica, ul. Żeromskiego 10, III piętro (nad kwiaciarnią Róża), w terminie miesiąca od zniesienia stanu epidemii.
Na ten sam adres prosimy przesyłać zdjęcia wywołane metodą tradycyjną, natomiast fotografie cyfrowe na e-mail: **rozrywka@ol.com.pl.**
Uwaga: redakcja nie zwraca przesłanych zdjęć.

HOROSKOP OBSERWATORA

Baran (21.03 - 20.04)

Niewiele zostało Ci do zrobienia, by mieć wreszcie spokojną głowę. Postaraj się to ogarnąć w najbliższych dniach.

Byk (21.04 - 20.05)

Lato w pełni, a Ty znowu z nosem na kwintę. Musisz nauczyć się cieszyć nawet drobnymi sprawami, bo żyje się tylko raz.

Bliźnięta (21.05 - 20.06)

Pora pożegnać się z przeszłością i pozwolić komuś odejść. Piękne wspomnienia to też wielka wartość, dana nie każdemu.

Rak (21.06 - 22.07)

Lubisz iść na przekór trendom, ale ten jeden raz posłuchaj głosu większości. Czasami w grupie i raźniej, i skuteczniej.

Lew (23.07 - 22.08)

Zostało niewiele czasu, by zakończyć kłopotliwą sprawę, w którą zostałeś wmanewrowany. Postępuj ostrożnie.

Panna (23.08 - 22.09)

Bywasz nadąsany i smutny, a tymczasem los szykuje dla Ciebie bardzo miłą niespodziankę. Pamiętaj, by dobrem się dzielić.

Waga (23.09 - 23.10)

Chwila rozłąki przyda Twojemu związkowi pikanterii i pozwoli uświadomić sobie, jak wiele znaczy dla Ciebie druga połówka.

Skorpion (24.10 - 21.11)

Nie ma sytuacji bez wyjścia, ta w której się znalazłeś, też da się rozwiązać stosunkowo bezboleśnie. Idź na całość.

Strzelec (22.11 - 21.12)

Nie jesteś pępkiem świata, więc nie oczekuj, że Twoje sprawy nagle staną się dla wszystkich najważniejsze. Pokora to Twój przyjaciel.

Koziorożec (22.12 - 20.01)

Mało rzeczy będzie potrafiło Cię teraz wyprowadzić z równowagi. Będziesz wyluzowany i radosny, a to udzieli się otoczeniu.

Wodnik (21.01 - 19.02)

Nie warto lać wody, kiedy można powiedzieć wprost, o co Ci chodzi. Szczerość, choć bywa szorstka, zawsze się opłaca.

Ryby (20.02 - 20.03)

Postaraj się zrozumieć, że dobra materialne to nie wszystko, co stanowi wartość człowieka. Rozwój duchowy nie zaszkodzi nikomu.

Wróżka Maga

Informacja. Przesyłając zdjęcie do Twojej Galerii wyrażacie Państwo zgodę na przetwarzanie swoich danych osobowych wyłącznie w celu realizacji konkursu oraz zgodę na publikację swego imienia i nazwiska na łamach Obserwatora Lokalnego. Dane te będą przechowywane do zakończenia konkursu, zaś dane zwycięzców w terminie wymaganym przez przepisy podatkowo-księgowe. Administratorem danych jest Agencja Wydawnicza Agard, wydawca tygodnika Obserwator Lokalny. Dane te nie będą przekazywane innym podmiotom.
Szczegóły w regulaminie konkursu na stronie: www.ol.com.pl

eprasa.pl 0bdb13e2e5

Zaczęli w historycznym miejscu

Łącznie przebiegli 88 maratonów

Sarajewo to kolejne miasto na biegowej mapie Waldemara Puzio i Grzegorza Kryckiego.

Obaj panowie, a także mieszkający obecne w Krakowie syn Waldemara Puzio - Bartłomiej, do stolicy Bośni i Hercegowiny pojechali, by zmierzyć się z organizowanym tam maratonem.

Im bliżej mety, tym trudniej

Impreza odbyła się tam drugi raz. Grzegorz Krycki planował pojechać w ubiegłym roku. Nie udało się. W tym wszystko poszło, jak należy i zarówno on, jak i Waldemar Puzio z synem przekroczyli linię mety. Pobyt w Sarajewie wspominają miło.

- Dotarliśmy tam w sobotę 17 lipca rano. Zwiedzaliśmy miasto, wieczorem zaczęliśmy się przygotowywać do biegu, a w niedzielę start - mówi Waldemar Puzio.

I on, i Grzegorz Krycki podkreślają, że duża część trasy przebiegała po płaskim terenie, ale nie brakowało też trudniejszych momentów.

- Im bliżej mety, tym więcej górek - śmieje się Grzegorz Krycki.

W trakcie biegu w wielu miejscach mogli podziwiać panoramę miasta.

Waldemar Puzio pytany o to, który to był jego maraton odpowiada, że prawdopodobnie 65.

- Plus minus, ale bardziej plus jakieś dwa, może trzy - dodaje.

Z kolei Two Cities Marathon Sarajevo 2021, bo tak nazywała się impreza na Bałkanach był 22. maratonem Grzegorza Kryckiego.

Tydzień później Władysławowo

Obaj podkreślają, że stolica Bośni i Hercegowiny jest piękna. Sam bieg w ich ocenie został doskonale przygotowany i stał na bardzo wysokim poziomie.

- Było dużo punktów z wodą, ludzie świetni, bardzo przyjaźnie nastawieni, a na mecie dekorowały nas pięknie ubrane mażoretki - mówi Waldemar Puzio.

On jeszcze w lipcu chciałby wyjechać na imprezę organizowaną na Słowacji. Nie wie jednak, czy ze względu na ograniczenia związane z pandemią się uda. Jeśli nie, to najbliższą imprezą w której weźmie udział będzie bieg ultra w Krakowie. Prawdopodobnie wybierze ten sześciogodzinny.

Z kolei Grzegorz Krycki tydzień po starcie w Sarajewie pojechał do Władysławowa, gdzie w sobotę 24 lipca wziął udział w kolejnym maratonie.

Grzegorz Król

Grzegorz Krycki i Waldemar Puzio po dotarciu do mety podczas Two Cities Marathon Sarajevo 2021.

Ogłoszenie

Do wynajęcia nowo wybudowany lokal komercyjny

o powierzchni 760 m² z przeznaczeniem na: biura, poradnie lub inne usługi.

Obiekt znajduje się w Brzeźnicy, przy głównej trasie Mielec - Dębica , przy zjeździe z autostrady A4.

Kontakt: 509 568 552

eprasa.pl 0bdb13e2e5

Analityka

Diagnostyka Tarnów
Badania analityczne, mikrobiologiczne, mykologiczne, cytologia, wymazy ginekologiczne
Czynne od pon.-pt. 6:45-14:15
sobota 7:00-11:00
Dębica ul. Rzemieślnicza 2
Centrum Medyczne "Pod Akacjami"
tel.14 676 04 45
Najniższe ceny w regionie.
www.diagnostyka.tarnow.pl

Chirurgia

Lek med. Stanisław Plata
specjalista chirurg
Pracownia Endoskopii
Dębica, ul. Paderewskiego 2
- porady gastroenterologiczne /gastroskopia/
- porady proktologiczne /rektoskopia/
- małe zabiegi chirurgiczne

Przyjmuje w poniedziałki i piątki
Rejestracja codziennie od 16.00 do 20.00
Tel. 604 489 052

Dermatologia

Lek. med. Małgorzata Krasoń
specjalista dermatolog - wenerolog
przyjmuje od poniedziałku do czwartku
Dębica, ul. Żołędziowa 3,
rejestracja telefoniczna 14 670 41 83
- porady dermatologiczne
- kriochirurgia
- fototerapia dermatologiczna
- zabiegi dermatologii estetycznej

lek. med. Marek Haslinger
specjalista dermatolog
LASERY
usuwanie owłosienia, tatuaży, naczynek, brodawek, plam, piegów it.
BOTOX - zmarszczki, nadpotliwość, mezoterapia i inne zabiegi dermatologii estetycznej
Dębica, ul. Rynek 32, tel. 602 789 581

Lek. med. Bogusława Rydzewska
Dermatolog
Gabinet prywatny
Dębica, ul. Sobieskiego 13/40
wt. i czw. 16.00 - 17.30
Tel: 14 68 12 643 (dom), 14 670 50 50 (gab.) 609 284 184
ROPCZYCE – NFZ
Ropczyce, ul. Grunwaldzka 9
tel. (17) 2228 288
wt.-czw. 8.00 - 12.00
poniedziałek 12.00 - 17.00.

Endokrynologia

Lek. med. Bolesław Komorowski
spec. chorób wewnętrznych – endokrynolog
choroby tarczycy i cukrzyca
Dębica, ul. Paderewskiego 2,
środa od 15.00
informacja: +48 14 670 52 71
rejestracja +48 887 807 566

Lek. med. Jadwiga Niemiec-Kulij
Endokrynolog
Spec. chorób wewnętrznych
Dębica, ul. Królewska 55
Poniedziałek od 17.30.
Rejestracja tel. 608 879 367

dr nauk med. Zofia Grażyna Żyła
specjalista endokrynolog i chorób wewnętrznych
Przyjmuje:
1. Dębica, ul. Rzemieślnicza 2, we wtorki od 15:00, tel. 501 686 078
2. Mielec, ul. Mickiewicza 40, w poniedziałki od 15:00, tel. 17 586 23 78
3. Rzeszów, ul. Słowackiego 24, w piątki od 14.00, tel. 17 864 17 45
Lekarz robi USG i biopsję tarczycy, tel. 604 588 920

Ginekologia

Ginekologia:
Lek med. Anna Siwińska
specjalista ginekolog położnik
poniedziałek 9-11 i 16-18;
wtorek 9-11 i 16-18;
środa 9-11 i 16-18;
czwartek 9-11; piątek 9-11
USG i USG piersi, badanie ginekologiczne, cytologia
POGOTOWIE GINEKOLOGICZNE tel. 606 453 528
Dębica, CENTRUM POD AKACJAMI, ul. Rzemieślnicza 2

Kardiologia

KARDIOLOG
Lek. med. Krystyna Moskal
kardiolog, specjalista chorób wewnętrznych
Poniedziałek 15-18
Dębica, ul. Sobieskiego 3 *(obok Kaprysu)*
REJESTRACJA tel. 14 676 35 71
517 408 805

Lek. Marcin Urbański,
specjalista kardiolog
Echo serca, EKG, Holter EKG
Holter ciśnieniowy
Gabinet Kardiologiczny
Nagawczyna 24 a,
tel. 570 623 580
Miejsce pracy: Oddział Kardiologii, Szpital MSW Rzeszów

Medycyna pracy

SPECJALISTA CHORÓB WEWNĘTRZNYCH
lek. med. Jan Marć
BADANIA PROFILAKTYCZNE WSTĘPNE, OKRESOWE, KONTROLNE, SANITARNO-EPIDEMIOLOGICZNE, BADANIA DLA KIEROWCÓW WSZYSTKICH KATEGORII
Dębica, ul. Krakowska 88 A
(przy aptece Medella)
przyjmuje w poniedziałek i środę 16.00-18.00
Inne terminy po uzgodnieniu tel. 604 472 462

MEDYCYNA PRACY
PEŁEN ZAKRES BADAŃ PRACOWNIKÓW
UMOWY DLA FIRM
www.vivere-usg.pl
Tel : 14 648 37 00
oraz sms 603 994 449

Neurochirurgia

DR N. MED. SYLWIA ŚLIWONIK
specjalista neurochirurg
* leczenie chorób układu nerwowego: mózgu, kręgosłupa, nerwów obwodowych
Dębica, Mielec
rejestracja tel. 695 944 434

Neurologia

SPECJALISTA NEUROLOG
Lek. med. Jacek Składzień
telefoniczna rejestracja pacjentów:
14 677 92 76
696 48 12 56
Dębica, ul. 3 Maja 10/17

Okulistyka i optyka

Badanie wzroku
Soczewki kontaktowe
Okulary
REALIZACJA RECEPT NFZ
Kolejowa 30c, Dębica
14 670 27 07
optyk- debica.pl
6-optyk Pokorna-Stafin rok zał. 1963

dr n. med.
Barbara Brożyna-Żyłka
specjalista chorób oczu
rejestracja od 9.00 do 10.30
tel.: 14 677 65 60, 502 071 715
gabinet czynny od 9:00 do 14:00
Dębica, ul. 3 Maja 12/11

OPTYK
Wiesława Kędzior
39-200 Dębica
ul. Sobieskiego7
zapraszamy:
tel. 14 681 76 00, kom. 502 869 454
pn. -pt. 9.00 - 17.00
sob. 9.00-12.00

Zakład Optyczny „OPTI"
Pocica-Niziołek
Dębica, Rynek 24.
pn. - pt. 9.00-17.00,
sob. 10.00-13.00
Komputerowe badanie wzroku - dobór szkieł
rejestracja
tel. 14 676 42 74

6-optyk Pokorna-Stafin rok zał. 1963
Rynek 18, Dębica
14 670 35 00
Rynek 40, Dębica
534 451 880
optyk- debica.pl
kontakt@optyk-debica.pl

Ortopedia

Lek. med.
Maksymilian Chmura
specjalista
ortopeda - traumatolog
Przyjmuje: środa od 15.00 do 18.00
Dębica, ul. Paderewskiego 2
Rejestracja i informacja: 609 051 589

Lek. med. Marcin Dec
Specjalista Ortopedii i Traumatologii, Chirurg
usg narządu ruchu, stawów i mięśni
diagnostyka i leczenie ortopedyczne
Sędziszów Młp ul. 3 Maja 29
czwartek od 15:00
rejestracja 603-757-452

Lek med. Paweł Jasiński
specjalista-ortopeda traumatolog
Asystent Oddz.Ortopedii Szp. Woj.Nr 2 w Rzeszowie
-USG stawów biodrowych u dzieci
-USG innych stawów i narządu ruchu
-artroskopie
-leczenie operacyjne po urazach
Centrum Medyczne Pod Akacjami
tel. kom. 602 471 187
tel. kom.501 686 078

Ortopedia

Lek. med. Zbigniew Kiebała
specjalista
chirurg urazowy,ortopeda
- USG stawów kolanowych, barkowych, mięśni, ścięgien, bioderek u dzieci
- leczenie i diagnostyka urazów i schorzeń narządu ruchu oraz wad postawy

Przyjmuje: wtorek, czwartek
16.00-18.00
Dębica, ul. Rynek 32
Rejestracja tel. 503 157 841 po 17.00

Pediatria

PEDIATRA
lek. med. Amelia Jasek- Piątkowska
ul. Ks. Nosala 4
gab. nr 5 (budynek Openmed)
Rejestracja telefoniczna:
692 622 524

Psychiatria

Gabinet Lekarski
Agnieszka Żaba–Susz
Specjalista psychiatra
Dębica, ul. Paderewskiego 2
Przyjmuje: poniedziałki od 15.00
Rejestracja telefoniczna
607 366 336

Lek med.
Anna Czarnecka–Ożóg
specjalista psychiatra
Rejestracja telefoniczna
Tel. 536 308 387
MOŻLIWOŚĆ TELEWIZYT
Dębica, ul. Paderewskiego 2
lub
Sędziszów Młp., ul. 3 Maja 29

Agnieszka Orechwo
LEKARZ SPECJALISTA PSYCHIATRA
Kompleksowa pomoc psychiatryczna
Dębica, ul. Kolejowa 30C
Rejestracja telefoniczna
664-445-406
Możliwe wizyty online

Psychologia

Biofeedback
terapia zaburzeń koncentracji uwagi, pamięci, nadpobudliwości u dzieci i dorosłych wspomagająco przy dysleksji i dysortografii
Dębica, ul. ks. Nosala 4, Gabinet nr 4
rejestracja telefoniczna tel. 661 675 000

PRACOWNIA POMOCY PSYCHOLOGICZNO – PEDAGOGICZNEJ
- konsultacje psychologiczne dla dzieci i dorosłych
- wsparcie w sytuacjach kryzysowych
- profilaktyka zdrowia psychicznego uczniów
- diagnoza i terapia pedagogiczna
- indywidualne zajęcia dydaktyczno–wyrównawcze

Dębica, ul. Rzeszowska 133A, gabinet 1-3.
tel. 609 298 747

Psychoterapia

Gabinet Psychoterapeutyczny
Dobry Kontakt
mgr Magdalena Krajewska
Psychoterapeuta Gestalt
specjalista psychoterapii uzależnień
Dębica, ul. ks. Nosala 4
- Openmed, parter gabinet nr 6
Rejestracja telefoniczna:
731 279 187
kontakt@dobry-kontakt.pl

Radiologia

Prywatny rentgen ogólny i stomatologiczny
Nowoczesny sprzęt pełnoochronny
- zdjęcia:
pantomograficzne, cefalometryczne zębów, płuc, kręgosłupa, kończyn, czaszki, zatok, stawów skroniowo-żuchwowych,
Czynne: pon.-pt. 16.00-18.00.
Dębica, ul. Bławatowa 12
tel. 14 677 81 38, kom. 509 181 373

Rehabilitacja

Fizjo-Med Studio Terapii
Manualnej i Rehabilitacji
mgr Jurek Podgórski
mgr Norbert Podgórski
Terapia schorzeń kręgosłupa i stawów obwodowych
Dębica, ul. Kościuszki 18
Tel. 602 481 553, 14 676 96 96

Gabinet Rehabilitacji
fizykoterapia, masaż
Małgorzata Barnaś
Rehabilitacja w domu pacjenta.
tel. 661 675 000
Dębica, ul. Ks. Nosala 4 gabinet 4

SIERŻĘGA
FIZJOTERAPIA
PRYWATNY GABINET FIZJOTERAPII
mgr Mateusz Sierżęga
883-901-177
ul. Legionów 28
39-220 Pilzno
facebook.com/fizjoterapia.sierzega/

Stomatologia i protetyka

Pracownia Protetyki Stomatologicznej
tech. dent. Jakub Franczyk
Usługi protetyczne, naprawa protez
Dębica, ul. Północna 88
Tel.: 886-706-886, 14-677-87-71

JANECZKO profesjonalna stomatologia
dr n. med. Ewa Janeczko
lek. dentysta
Pełny zakres usług stomatologicznych w tym abrazja powietrzna i leczenie kanałowe w mikroskopie
D-ca, ul. Konarskiego 17 a,
rej. tel. 14 670 87 88, 604 298 923
D-ca, ul Grottgera 3. rej. tel.: 500 038 130 NFZ

STOMATOLOGIA LEWICCY
Diana i Paweł Lewiccy
pn. - pt. 9.00-19.00, sobota 9.00-13.00
Leczenie kanałowe pod mikroskopem
Tel. 500 526 800
Dębica, ul. Rzeszowska 26,
(naprzeciw kościoła św. Jadwigi)

Specjalista protetyk
Jadwiga Naziemiec
Dębica, ul. Cmentarna 40
Kontrakt z NFZ
Tel. 14 670 86 49

PRYWATNY GABINET DENTYSTYCZNY „APARACIK"
Jerzy Żabicki, spec. ortodonta
ORTODONCJA
STOMATOLOGIA
PROTETYKA
Dębica, ul. Kolejowa 29,
tel. 14 670 87 80, 602 176 852

Prywatny Gabinet Stomatologiczny
lek. stom. Mariusz Pogorzelski
Dębica, ul. Słowackiego 8
14 670 35 50, 602 557180
Umowa z NFZ

eprasa.pl 0bdb13e2e5

Stomatologia i protetyka

Gabinet Stomatologiczny
lek. stom. EWA POŁOMSKA
przyjmuje codziennie
ul. Paderewskiego 2
rejestracja telefoniczna
14 677 98 20, tel.kom 693 461 770
www.dentysta-debica.pl

RAMUT STOMATOLOGIA
tel. 668 988 870
ul. Prof. Gawrysia 5/1, Dębica
www.ramutstomatologia.pl

STOMATOLOGIA openmed
ORTODONCJA / IMPLANTY
KOMPLEKSOWE LECZENIE
Dębica, ul. Ks. Nosala 4
Tel: 570 208 708
www.openmed.eu

Urologia

Gabinet Urologiczny
lek. Daniel Łukaszewski
przyjmuje w soboty 14:00-18:00
i poniedziałki 17:00-20:00
39-200 Dębica, ul. Paderewskiego 2
rejestracja tel. 530 309 303
USG, diagnostyka, leczenie chorób układu moczowego i płciowego m.in. prostaty
PROFESJONALIZM I MIŁA ATMOSFERA!

USG

USG NARZĄDU RUCHU
lek. Maksymilian Chmura
Diagnostyka: uszkodzeń układu mięśniowo więzadłowego; stawów barkowych, kolanowych i innych; torbieli dołu podkolanowego (cysty Bakera)
Profilaktyka: dysplazji stawów biodrowych u dzieci
Dębica, ul. Paderewskiego 2
Rejestracja i informacja: **609 051 589**

Lek. Marcin Gajewski
specjalista chorób wewnętrznych i chorób naczyń
- **USG** jamy brzusznej, piersi, tarczycy
- **USG** doppler (przepływy) tętnic i żył
- **ECHO** serca

Gabinet lekarski **ULTRAMED**
Dębica, ul. Sobieskiego 3 *(obok Kaprysu)*
REJESTRACJA: **517 408 805**

Pracownia USG
dr n. med. Robert Undas
Dębica, ul. Ks. Nosala 6
Tel. 14 676 32 63, 538 363 127
USG jamy brzusznej, tarczycy, tętnic szyjnych (Doppler), inne
ELASTOGRAFIA

GABINET LEKARSKI
USG DZIECI I DOROSŁYCH
węzły chłonne, szyja, jama brzuszna, piersi
badania naczyniowe (żyły, tętnice), płuca
lek.med. Tomasz Krzyżanowski
specjalista medycyny rodzinnej
specjalista medycyny transportu
Umawianie badań:
tel. 603 994 449, 14 648 37 00
oraz **www.vivere-usg.pl**

Różne

Komora Hiperbaryczna
Medicoxy.pl
39-200 Dębica
ul. Piłsudskiego 10
rejestracja telefoniczna 799 729 222
lub przez stronę internetową

ul. Głowackiego 17A
39-200 Dębica (parter budynku Endorfina obok Lidl)
tel: 500 828 228
rejestracja@odontic.pl

Uroda

SALON URODY MAGNIFIQUE
Zapraszamy na trwałe usuwanie włosów najnowocześniejszym laserem na rynku oraz na inne zabiegi kosmetyczne.
ul. Głowackiego 51
Tel. 608 361 545

NOCNE DYŻURY APTEK

26.07-1.08.2021
Apteka „Dr. Max", Dębica,
ul. Rzeszowska 116; tel. 14 676 95 80

2-8.08.2021
Apteka Farmacja 24, Dębica,
ul. Rzemieślnicza 2; tel. 14 676 57 60

Ogłoszenia drobne przez SMS w Obserwatorze Lokalnym.
Wyślij SMS na nr 79567
wpisując w treści:
DEBICA.INNE
spacja treść ogłoszenia.
Koszt SMS – 11,07 zł
(9,00 zł + VAT 23%).
Regulamin na www.ol.com.pl lub w redakcji

Informacja dotycząca ochrony danych osobowych

Informujemy osoby fizyczne, zlecające druk ogłoszenia drobnego lub reklamy w tygodniku Obserwator Lokalny, że administratorem Państwa danych osobowych jest Agencja Wydawnicza Agard, 39-200 Dębica, ul. Żeromskiego 10; kontakt: pajura@ol.com.pl. Dane te będą przetwarzane tylko w celu realizacji umowy, czyli druku ogłoszenia/reklamy, na podstawie otrzymanego zlecenia. Będą przekazywane odbiorcom zewnętrznym tylko w celu wykonania obowiązków księgowych. Okres przechowywania danych - 5 lat, wymagany przepisami prawa podatkowego.
Ogłoszeniodawcom przysługuje prawo dostępu do swoich danych osobowych, do ich sprostowania, usunięcia lub ograniczenia przetwarzania, prawo do wniesienia sprzeciwu wobec przetwarzania, a także prawo do przenoszenia danych oraz prawo do wniesienia skargi do organu nadzorczego.
Podanie danych osobowych jest warunkiem druku ogłoszenia/reklamy, wynikającym z przepisów podatkowo-księgowych.

Ogłoszenia drobne

DZIAŁKI

- Sprzedam działki rolne o powierzchni 1,3 ha, 0,51 ha, 0,67 ha oraz 0,34 ha. Ziemia 2 klasa. Więcej informacji pod numerem telefonu 515 595 174.
- Sprzedam działki rolne w miejscowości Lipiny, gm. Pilzno o powierzchni 1, 3 ha, 0,51 ha, 0,67 ha oraz 0, 34 ha. Ziemia 2 klasa. Więcej informacji pod numerem telefonu 515 595 174.

KREDYTY, POŻYCZKI

- Kredyty hipoteczne, gotówkowe, ekspresowo na oświadczenie, również działalność. Tel. 506 411 358, tel. 531 646 259.

KUPIĘ

- Kupię dęby. Tel. 604 115 735.

MIESZKANIA, DOMY

- Kupię mieszkanie prywatnie, może być do remontu lub zadłużone! Tel. 530 310 956.
- Kupię mieszkanie za gotówkę! Tel. 530 310 956.
- Pilnie kupię mieszkanie, może być do remontu, jestem osobą prywatną – płacę gotówką. Tel. 881 528 534.
- **Wynajmę dom jednorodzinny. Więcej informacji pod telefonem: 605 682 517.**
- Wynajmę mieszkanie bezczynszowe na pierwszym piętrze, wysoki standard, 2 pokoje, kuchnia, balkon, piwnica. Odstępne 1500 zł + opłaty. Dębica, tel. 604 508 160.
- Wynajmę mieszkanie dwupokojowe z balkonem, umeblowane pierwsze piętro. Tel. 600 910 263.

MOTORYZACJA

- A. **Skup aut. Całe, zadbane, skorodowane, zniszczone bez opłat. Płacimy najwięcej. Tel. 601 500 160.**
- Skup samochodów w każdym stanie. Płacimy najwięcej. Tel: 574 283 937.

NIERUCHOMOŚCI, RÓŻNE

- aokazja.pl szuka: mieszkanie, działka, las, pole, lokal, gospodarstwo, dom. Tel. 607 720 930.

PRACA

- **Magazynier.** Producent okien i drzwi z drewna zatrudni magazyniera. Wymagane uprawnienia na wózek widłowy. Kontakt tel: 668 682 828, 14 674 70 81.
- Monter mebli, praca w Dębicy. Tel. 692 037 920.
- **Pracownik produkcji.** Producent okien i drzwi z drewna zatrudni osobę do pracy fizycznej. Kontakt tel.: 668 682 828, 14 674 70 81.
- Przyjmę do pracy dobrą krawcową z doświadczeniem. Tel. 534 132 139.
- Sprzedawca z obsługą magazynu – praca w Dębicy. Tel. 692 037 920.
- Zatrudnię doświadczonego operatora koparko – ładowarki JCB na bardzo korzystnych warunkach finansowych, tel. 501 22 31 31.
- Zatrudnię fryzjera z doświadczeniem, na cały etat. Możliwość rozwoju i szkoleń. Tel. 509 472 977.
- Zatrudnimy operatora koparki, koparko – ładowarki, ładowarki z doświadczeniem, względnie bez lub chętnych nieposiadających uprawnień umożliwimy ich uzyskanie. Gwarantujemy wysokie zarobki. Informacje pod nr tel. 14 681 20 18, 602 727 953.

SPRZĄTANIE

- Czyszczenie dywanów, wykładzin, tapicerki meblowej, ozonowanie samochodów. Jerzy Matłok, Dębica, Szkotnia 2. Tel. 604 244 919.
- Czyszczenie kostki brukowej, elewacji, ogrodzeń; z doświadczeniem, solidnie. Tel. 796 643 529, 14 682 40 04.
- **Czyszczenie,** mycie **kostki** brukowej. Tel. 881 564 317.
- EWA LUX czyszczenie dywanów i wykładzin oraz tapicerek meblowych i samochodowych. Myjnia parowa. Wstawiamy faktury Vat, Dębica, ul. Bojanowskiego 3. Tel. 696 952 833.
- Profesjonalna renowacja kostki brukowej – czyszczenie, koloryzacja, impregnacja. Tel: 570 993 997.

SPRZEDAM RÓŻNE

- Drewno opałowe, kominkowe, buk, dąb i inne z dowozem. Tel. 604 115 735.
- Sprzedam obornik. Stasiówka. Tel. 726 745 912.
- Sprzedam używany kocioł gazowy, żeliwny, stojący, 24kW, Buderus Logano G-124; 600 zł. Tel. 602 134 232.
- Sprzedaż ogórka i czosnku; Wola Wielka 4c, tel. 887 587 664.
- Tani opał, zrzyny dębowe, cena 80 zł/m^3. Tel. 607 611 868.

TŁUMACZENIA

- Alemannia Centrum Tłumaczeń. Wszystkie języki. Dębica, ul. Kolejowa 18; pon. – pt.: 8:00 – 16:00. Tel. 14 682 18 08, 785 992 307.

UBEZPIECZENIA

- UBEZPIECZENIA na każdą okazję, dla CIEBIE i TWOJEJ RODZINY. Ponad 20 firm w ofercie, na rynku od 1992 r. Zapraszamy pn. – pt.: 8:30 – 17:00, 39 – 200 Dębica, Rynek 16. Tel.: 14 682 65 15, 14 670 22 01. www: ubezpieczeniamarco.pl

cd. na str. 26

eprasa.pl 0bdb13e2e5

USŁUGI BUDOWLANO – REMONTOWE

- Adaptacja poddaszy, bezpyłowe tarcie, malowanie, szpachlowanie, płytki, panele. Tel. 668 437 530.
- Adaptacja poddaszy, podwieszane sufity, szpachlowanie, malowanie, układanie płytek, układanie paneli podłogowych. Przeróbki elektryczne i hydrauliczne. Tel. 537 268 782.
- **Atrakcyjne** ceny, malowanie dachów, elewacji, obróbka kominów. Gwarancja. Tel. 691 419 597.
- **Atrakcyjne** ceny; malowanie dachów, elewacji, ogrodzeń. Czyszczenie, mycie dachówki, blachodachówki z porostów i zabrudzeń. Tel. 886 231 674.
- Bezpyłowe cyklinowanie, kompleksowa renowacja podłóg, parkietów. Usuwanie subitu. Tel. 14 676 03 31, 880 597 732.
- **Budjan.** Remonty, adaptacja poddaszy, docieplenia budynków, tynki gipsowe i cementowo – wapienne (maszynowe). Tel. 668 854 123.
- Cyklinowanie bezpyłowe, układanie podłóg, renowacja schodów, wypożyczę cykliniarkę. Tel. 888 056 895.
- Dachy, rynny, reperacje, instalacje odgromowe. Tel. 505 536 889.
- Docieplenia budynków, elewacje, podbitki, malowanie elewacji. Tel. 14 682 38 07, 696 396 690.
- Docieplenia pianką poliuretanową. Izolacja idealna. Izolacja poddaszy, hal, przechowalni. www.piotrowski-okna.pl, tel. 509 655 100.
- **Elewacje**, malowanie, docieplenia, odnowa dekortynków. Tel. 691 419 597.
- ERMA profesjonalne szpachlowanie, malowanie metodą natryskową, wyłącznie sprawdzony sprzęt i materiały renomowanych producentów Tel. 533 862 119.
- Kopalnia Kruszywa Wola Żyrakowska, sprzeda: piasek zasypowy, piasek płukany, piasek żółty, żwir, kamyk, ziemię ogrodową, kliniec, tłuczeń, grysy, korę kamienną. Transport. Tel. 510 457 303.
- Malowanie dachów. Tel. 516 267 207.
- Malowanie dachów, czyszczenie, mycie. Zapewniam wszystkie materiały i fachowe doradztwo. Wycena gratis. Tel. 697 269 972.
- Malowanie dachów, mycie, malowanie elewacji, montaż rynien i śniegołapów, obróbka kominów. Konkurencyjne ceny, 5 lat gwarancji, faktury vat. Tel. 788 060 441.
- Malowanie dachów, mycie, obróbki kominów, montaż orynnowania. Tel. 880 898 632.
- **Malowanie** i mycie **dachów**, elewacji, wnętrz, czyszczenie kostki brukowej, montaż rynien, śniegołapów, okuwanie kominów, rachunek i **5 lat gwarancji**. Tel. 881-564-317.
- Malowanie, mycie, dachów, obróbki kominów, malowanie elewacji, wymiana orynnowania. Tel. 575 783 406.
- Malowanie, szpachlowanie, adaptacja poddaszy, płytki, panele, regipsy. Tel. 692 930 325.
- Malowanie, szpachlowanie, glazura. Tanio i szybko. Tel. 500 653 655.
- Malowanie, szpachlowanie, panele, regipsy, remonty. Tel. 691 419 597.
- **Montaż** ogrodzeń panelowych, ogrodzenia ozdobne, kostka brukowa, odwodnienia, usługi remontowo – budowlane. Tel. 730 633 756.
- Płytki, układanie paneli, malowanie, szpachlowanie, kompleksowo. Najniższe ceny. Tel. 664 627 105, 14 692 83 46.
- **Robimy Bramy** Na Wymiar, montaż ogrodzeń panelowych, siatki, podmurówki, ogrodzenia ozdobne, zrealizujemy każdy indywidualny projekt. Tel. 535 271 960.
- Szpachlowanie, malowanie, tapetowanie, regipsy, układanie płytek. Tel. 792 309 545.
- Usługi koparką – 4 tony oraz wozidłem – 5 ton (wyburzenia, niwelacja terenu, wykopy pod fundamenty itp.). Wolne terminy, szybka realizacja. Tel. 537 114 117.
- Wylewki anhydrytowe. Tel. 509 655 100, www.piotrowski-okna.pl.
- Wylewki maszynowe, niwelowanie laserem, zacieranie mechaniczne, wysoka jakość, krótkie terminy. Tel. 509 655 100, www.piotrowski-okna.pl.

USŁUGI KOMINIARSKIE

- Czyszczenie kominów, doradztwo, ekspertyzy, opiniowanie. Mistrz kominiarski Dariusz Pieniążek. Tel. 664 492 296.
- Frezowanie (rozwiercanie) kominów. Montaż i sprzedaż wkładów kwasoodpornych, żaroodpornych i ceramicznych. Tel. 505 871 128.

Ogłoszenia drobne przyjmujemy drogą elektroniczną:
reklama@ol.com.pl
lub przez sms na nr 79567 wpisując w treści:
DEBICA.INNE spacja treść ogłoszenia
Koszt SMS - 11,07 zł (9,00 + Vat 23%)
Regulamin na www.debica24.eu

USŁUGI OGRODNICZE

- Koszenie trawników, podcinanie drzewek, prace ogrodowe i porządkowe posesji. Tel. 572 519 689.
- Przycinanie drzew i krzewów, ozdobne formowanie roślin, wycinka małych drzew, porządkowanie działek. Tel. 609 797 306.
- Wycinka i pielęgnacja drzew trudnych, metodami alpinistycznymi; usługi ogrodnicze. Tel. 663 198 971.

USŁUGI RÓŻNE

- Czyszczenie pierza, przeróbka pierzyn, szycie kołder, poduszek. Tel. 14 683 11 17, 663 603 807.
- Montaż i naprawa anten satelitarnych, telewizyjnych, instalacje wewnętrzne. Tel. 14 683 34 10, 602 199 038.
- Montaż, naprawa anten satelitarnych, naziemna telewizja cyfrowa, instalacje. Tel. 728 392 010.

Wypożyczalnia przyczep, skup złomu
w Głowaczowej
zaprasza firma Tomex Tomasz Czapla
Rewelacyjne ceny wynajmu przyczep i skupu złomu.
Usługa ważenia - waga do 30 ton.
Tel. 508 461 117

- Skupujemy antyki – starocie: radia, zegary, aparaty, maszyny itp. Tel. 698 693 846.

USŁUGI STOLARSKIE

- Meble na wymiar: kuchnie, szafy wnękowe, meble nietypowe itp. Tanio, szybko, solidnie. FPHU Vega, Brzeźnica, ul. Złota 1, www.meble-tobola-krzysztof.pl. Tel. 663 795 727.

USŁUGI TRANSPORTOWE

- Przeprowadzki kompleksowo, transport, bus 9 – osobowy. Tel. 14 681 64 91, 607 231 561.

ZWIERZĘTA

- Ferma Drobiu Machowa – Beata Fornal oferuje: kokoszki, brojlery, kaczki, gęsi, perliczki. Tel. 600 137 375, 14 626 50 87.
- **Ferma Drobiu Żmuda** w Zdziarcu posiada w sprzedaży: brojlera kurzego 4 – tygodniowego, na żółtej nóżce w cenie – 6 zł/szt., perliczki brojlerowskie 9 – tygodniowe – 18 zł/szt., kaczki mulardy i pekiny 6 – tygodniowe – 15 zł/szt. oraz gęsi francuskie, szare 6 – tygodniowe – 28 zł/szt., kury nioski towarowe, czerwone i białe 7- miesięczne – 9 zł/szt. W sprzedaży pasza. Czynne codziennie 8.00 – 16.00. Tel. 14 681 13 53, 602 817 064.
- Rodzinna ferma Wnuk prowadzi od 21 czerwca sprzedaż kurczaka brojlera na żółtej nodze, kurczaka czerwonego, indyka białego, brązowego i kanadyjskiego. Od 28 czerwca w sprzedaży kokoszka. Robert Wnuk Żarówka 111a k) Radomyśla Wielkiego. Tel. 605 071 424, 14 683 38 27, 14 683 39 07.

Wójt Gminy Dębica informuje, że w siedzibie Urzędu Gminy Dębica przy ul. Stefana Batorego 13 w Dębicy na tablicy ogłoszeń wywieszony został na okres 21 dni wykaz nieruchomości oznaczonej jako działka o nr 239 przeznaczonej do użyczenia położonej w Stobiernej na potrzeby realizacji zadania inwestycyjnego p.n. Zabezpieczenie przed powodzią doliny potoku Zawadka na terenie Gminy Dębica woj. podkarpackie - etap I. Nieruchomości stanowią własność Gminy Dębica.
Szczegóły na stronie internetowej www.ugdebica.pl w dziale ogłoszenia oraz pod numerem tel. 14 680 33 27.

Ogłoszenia drobne przyjmujemy do piątku poprzedzającego wydanie wtorkowe do godz. 13:00

eprasa.pl 0bdb13e2e5

pater

ZOBACZ NOWĄ EKSPOZYCJĘ KOSTKI I PŁYT!

Brzeźnica, ul. Dębicka 52

+48 509 568 549

35%

KUPON RABATOWY

LEWIATAN

TWÓJ DOBRY SĄSIAD

4,99

Pomidory suszone w oleju
280 g Lewiatan
[17,82 zł/1kg]

17,99

Ser żółty Sokół Mlekovita
1 kg [17,99 zł/1kg]

1,39

Woda Aria Zero
lekko gazowana z nutą różowego grejpfruta, wiśni 1,5 l Lewiatan
[0,93 zł/1l]

2,99

Karma dla psów Łapa
z kurczakiem, wołowiną
900 g Lewiatan
[3,32 zł/1kg]

3,99

Chipsy Crunchips X-CUT ser-cebula, pieczone żeberka 140 g
[28,50 zł/1kg]

0,99

Lody rożek Maxim Premium
o smaku czekoladowym, waniliowym, truskawkowm
120 ml Lewiatan [8,25zł/1l]

Oferta ważna w dniach od 29.07.2021 r. do 04.08.2021 r. lub do wyczerpania zapasów.

eprasa.pl 0bdb13e2e5

OGŁOSZENIE
BURMISTRZA MIASTA DĘBICY

o ponownym wyłożeniu do publicznego wglądu projektu miejscowego planu zagospodarowania przestrzennego nr 1/2018 w rejonie ulic Tadeusza Kościuszki, Rzecznej i Kosynierów Racławickich w Dębicy wraz z uzasadnieniem i prognozą oddziaływania na środowisko

Na podstawie art. 17 pkt 9 Ustawy z 27 marca 2003 r. o planowaniu i zagospodarowaniu przestrzennym (Dz.U. 2021 poz. 741 z późn. zm.), art. 39 i art. 54 Ustawy z 3 października 2008 r. o udostępnianiu informacji o środowisku i jego ochronie, udziale społeczeństwa w ochronie środowiska oraz o ocenach oddziaływania na środowisko (Dz.U. 2021 poz. 247 z późn. zm.) oraz uchwały nr XLV/494/2018 Rady Miejskiej w Dębicy z 19 lutego 2018 r. w sprawie przystąpienia do sporządzenia miejscowego planu zagospodarowania przestrzennego nr 1/2018 w rejonie ulic Tadeusza Kościuszki, Rzecznej i Kosynierów Racławickich w Dębicy, **zawiadamiam** o ponownym wyłożeniu do publicznego wglądu projektu miejscowego planu zagospodarowania przestrzennego nr 1/2018 w rejonie ulic Tadeusza Kościuszki, Rzecznej i Kosynierów Racławickich w Dębicy, wraz z uzasadnieniem i prognozą oddziaływania na środowisko, w dniach **od 9 sierpnia 2021 r. do 31 sierpnia 2021 r.** w siedzibie Urzędu Miejskiego w Dębicy, ul. Ratuszowa 2, 39-200 Dębica, **pokój nr 222, w godzinach od 9.00 do 14.00** oraz na stronie internetowej Biuletynu Informacji Publicznej Urzędu Miejskiego w Dębicy (https://debica.bip.gov.pl/obwieszczenia-informacje/).

Przedmiotem ponownego wyłożenia do publicznego wglądu projektu miejscowego planu zagospodarowania przestrzennego nr 1/2018 w rejonie ulic Tadeusza Kościuszki, Rzecznej i Kosynierów Racławskich w Dębicy wraz z uzasadnieniem i prognozą oddziaływania na środowisko jest obszar na rysunku miejscowego planu, obejmujący zakres dokonanych zmian wynikających z uwzględnienia uwag złożonych podczas pierwszego wyłożenia do publicznego wglądu.

Dyskusja publiczna nad przyjętymi w projekcie miejscowego planu rozwiązaniami, odbędzie się dnia **23 sierpnia 2021 r. od godz. 11.30-12.30** w siedzibie Urzędu Miejskiego w Dębicy, ul. Ratuszowa 2, 39-200 Dębica, **pokój nr 51 (sala sesyjna).**

Zgodnie z art. 17 pkt 11 Ustawy z 27 marca 2003 r. o planowaniu i zagospodarowaniu przestrzennym, osoby prawne i fizyczne oraz jednostki organizacyjne nieposiadające osobowości prawnej mogą wnosić uwagi do projektu miejscowego planu. Uwagi mogą być wniesione w formie papierowej do Burmistrza Miasta Dębicy, ul. Ratuszowa 2, 39-200 Dębica albo w formie elektronicznej poprzez pocztę elektroniczną na adres e-mail: **gp@umdebica.pl** lub za pomocą platformy **ePUAP** lub **eUSŁUGI,** z podaniem imienia i nazwiska lub nazwy jednostki organizacyjnej i adresu, oznaczenia nieruchomości, której uwaga dotyczy, w nieprzekraczalnym terminie do dnia **24 września 2021 r.**

Zgodnie z art. 39 Ustawy z 3 października 2008 r., o udostępnianiu informacji o środowisku i jego ochronie, udziale społeczeństwa w ochronie środowiska oraz o ocenach oddziaływania na środowisko, informuję o możliwości składania uwag i wniosków do prognozy oddziaływania na środowisko w nieprzekraczalnym terminie do dnia **24 września 2021 r.,** w formie pisemnej lub ustnie do protokołu w siedzibie Urzędu Miejskiego w Dębicy, ul. Ratuszowa 2, 39-200 Dębica, lub za pomocą środków komunikacji elektronicznej na adres e-mail: **gp@umdebica.pl** bez konieczności opatrywania ich bezpiecznym podpisem elektronicznym.

Organem właściwym do rozpatrzenia uwag i wniosków jest Burmistrz Miasta Dębicy.

Wyłożenie projektu planu miejscowego oraz dyskusja publiczna zostanie przeprowadzona z zachowaniem reżimu sanitarnego i wszystkich środków ostrożności zgodnie z wytycznymi i zaleceniami Ministra Zdrowia i Głównego Inspektora Sanitarnego.

W załączeniu klauzula informacyjna dotycząca przetwarzania danych osobowych w związku z procedurą planistyczną sporządzenia miejscowego planu zagospodarowania przestrzennego w rejonie ulic Tadeusza Kościuszki, Rzecznej i Kosynierów Racławickich w Dębicy.

Z UP. BURMISTRZA
mgr inż. arch. Jerzy Sieradzki
ZASTĘPCA BURMISTRZA

KLAUZULA INFORMACYJNA DOTYCZĄCA PRZETWARZANIA DANYCH OSOBOWYCH
w związku z procedurą planistyczną sporządzenia miejscowego planu zagospodarowania przestrzennego nr 1/2018 w rejonie ulic Tadeusza Kościuszki, Rzecznej i Kosynierów Racławickich w Dębicy

W związku z realizacją wymogów Rozporządzenia Parlamentu Europejskiego i Rady (UE) 2016/679 z 27 kwietnia 2016 r. w sprawie ochrony osób fizycznych w związku z przetwarzaniem danych osobowych i w sprawie swobodnego przepływu takich danych oraz uchylenia dyrektywy 95/46/WE (ogólne rozporządzenie o ochronie danych, tzw. „RODO"), informujemy o zasadach przetwarzania Pani/Pana danych osobowych w Urzędzie Miejskim w Dębicy oraz o przysługujących Pani/Panu prawach z tym związanych:

1) Administratorem pozyskanych danych osobowych jest Burmistrz Miasta Dębicy, ul. Ratuszowa 2, 39-200 Dębica,
2) Jeśli ma Pani/Pan pytania dotyczące sposobu i zakresu przetwarzania Pani/Pana danych osobowych w Urzędzie Miejskim w Dębicy, a także pytania dotyczące przysługujących Pani/Panu uprawnień, może się Pani/Pan skontaktować z Inspektorem Ochrony Danych w Urzędzie Miejskim w Dębicy za pomocą adresu: iod@umdebica.pl
3) Administrator danych osobowych – Burmistrz Miasta Dębicy – przetwarza Pani/Pana dane osobowe na podstawie obowiązujących przepisów prawa, na podstawie zawartych umów oraz na podstawie udzielonych zgód.
4) Pani/Pana dane osobowe są przetwarzane w celach: zmiany studium uwarunkowań i kierunków zagospodarowania przestrzennego oraz sporządzenia miejscowego planu zagospodarowania przestrzennego „Budzisz" i związaną z tym procedurą planistyczną, jak również w celu archiwizacji,
5) Podstawę prawną przetwarzania danych osobowych stanowią przepisy ustawy z 14 czerwca 1960 r. Kodeks postępowania administracyjnego, ustawy z 27 marca 2003 r. o planowaniu i zagospodarowaniu przestrzennym, ustawy z 14 lipca 1983 r. o narodowym zasobie archiwalnym i archiwach oraz art. 6 ust. 1 lit. c „RODO". Ponadto, w przypadku żądania informacji o źródle danych osobowych zebranych od innej osoby, której dane dotyczą (art. 15 ust. 1 lit. g „RODO"), prawo to podlega ograniczeniu, jeżeli wpływa na ochronę praw i wolności osoby, od której dane pozyskano – art. 8a ust. 1 ustawy o planowaniu i zagospodarowaniu przestrzennym.
6) W związku z przetwarzaniem danych osobowych w celach, o których mowa w pkt 4 odbiorcami Pani/Pana danych osobowych mogą być:
   a) organy władzy publicznej oraz podmioty wykonujące zadania publiczne lub działające na zlecenie organów władzy publicznej, w zakresie i w celach, które wynikają z przepisów powszechnie obowiązującego prawa;
   b) inne podmioty, które na podstawie zawartych umów z Gminą Miasta Dębica przetwarzają dane osobowe, których Administratorem jest Burmistrz Miasta Dębicy.
7) Pani/Pana dane osobowe będą przechowywane przez okres niezbędny do realizacji celów określonych w pkt 4 oraz przez okres archiwizacji zgodnie z obowiązującymi przepisami prawa.
8) W związku z przetwarzaniem Pani/Pana danych osobowych przysługują Pani/Panu następujące uprawnienia: prawo dostępu do danych osobowych, w tym prawo do uzyskania kopii tych danych, prawo do żądania sprostowania (poprawiania) danych osobowych – w przypadku, gdy dane są nieprawidłowe lub niekompletne, prawo do żądania usunięcia danych osobowych (tzw. „prawo do bycia zapomnianym"), prawo do żądania ograniczenia przetwarzania danych osobowych, prawo do przenoszenia danych, prawo sprzeciwu wobec przetwarzania danych.
9) Przysługuje Pani/Panu prawo w dowolnym momencie do cofnięcia zgody na przetwarzanie danych kontaktowych, tj. numeru telefonu, adresu poczty elektronicznej. Cofnięcie to nie ma wpływu na zgodność z prawem przetwarzania danych, którego dokonano na podstawie zgody przed jej cofnięciem.
10) W przypadku powzięcia informacji o niezgodnym z prawem przetwarzaniu w Urzędzie Miejskim w Dębicy Pani/Pana danych osobowych, przysługuje Pani/Panu prawo wniesienia skargi do organu nadzorczego właściwego w sprawach ochrony danych osobowych tj. do Prezesa Urzędu Ochrony Danych Osobowych.
11) Podanie przez Panią/Pana danych osobowych jest wymogiem ustawowym. Brak podania danych osobowych może skutkować pozostawieniem podania (wniosku) bez rozpoznania, na warunkach określonych w przepisach określonych w Kodeksie postępowania administracyjnego. Podanie danych kontaktowych, tj. numeru telefonu, adresu poczty elektronicznej jest dobrowolne.
12) Pani/Pana dane mogą być przetwarzane w sposób zautomatyzowany i nie będą profilowane.

bratex roofing systems

Poszukujemy osób do pracy na stanowisku

Operator maszyn produkcyjnych

Opis:
- obsługa maszyn produkcyjnych do systemów dachowych,
- obsługa systemów robotyzacji do paletyzowania i pakowania wyrobów,
- rozliczanie zużytego materiału na potrzeby produkcji.

Wymagania:
- doświadczenie jako operator maszyn min. 2 lata,
- uprawnienia na wózki widłowe oraz doświadczenie min. 2 lata,
- mile widziane uprawnienia do obsługi suwnic.

Oferujemy:
- dobre wynagrodzenie,
- pracę trzyzmianową od poniedziałku do piątku,
- przyjazną atmosferę,
- nowoczesne stanowisko pracy, czysta i zorganizowana przestrzeń produkcyjna.

Osoby zainteresowane prosimy o przesyłanie aplikacji na adres: **cv339@bratex.pl** lub pozostawienie w sekretariacie przy ulicy **Przemysłowej 22**.

bratex roofing systems

Poszukujemy osób do pracy na stanowisku

Specjalista ds. Logistyki Handlu

Miejsce pracy: Dębica

Opis stanowiska:
telefoniczna obsługa handlowo-logistyczna klientów hurtowych,
zlecanie produkcji,
planowanie dostaw,
faktury, zamówienia

Wymagania:
dobra znajomość języka angielskiego pisanego i mówionego,
doświadczenie w pracy na podobnym stanowisku min. 2 lata,
umiejętność pracy w grupie,
wysoka kultura osobista,

Oferujemy:
dobre wynagrodzenie,
pracę w godzinach 7-15 i 8-16,
przyjemne stanowisko pracy.

Dokumenty aplikacyjne prosimy przesyłać na adres e-mail **cv@bratex.pl**

eprasa.pl 0bdb13e2e5

Przez Polskę na rowerze

Tysiące kilometrów Alicji Małozięć

W tym roku na pierwszy plan na jej wakacyjnej trasie wysuwa się góralska pielgrzymka Giewont - Hel.

Sezon zaczęła dość późno, bo długo było chłodno. Jeszcze 20 marca morsowała, a tydzień później po raz pierwszy wybrała się na ulubioną pętlę z Dębicy przez Chotową, Czarną, Golemki z powrotem do Dębicy. Kiedy pracuje, ma wolne tylko niedziele i poniedziałki, więc wybiera krótkie trasy.

- Mam długą przerwę na wakacjach i wtedy szaleję na rowerze - przyznaje Alicja Małozięć.

Na pierwszą nieco dłuższą wyprawę (200 km w obie strony) wybrała się w czerwcu z grupą Sokoła Dobrków na Święto Rodzin do Starego Sącza. Na początku lipca była z koleżanką Asią na odpuście w Tuchowie. Ale już będąc na miejscu spontanicznie stwierdziły, że podskoczą jeszcze za Ciężkowice do Jamnej. W sumie 160 km.

- Dzięki Asi byłam tam pierwszy raz, piękne góry, jest coś ze sfery duchowej i coś z wypoczynkowej - opowiada.

Obie panie postanowiły też pozwiedzać rowerami Warszawę. Dojechały do stolicy w dwa dni. Pierwszego pokonały 200 km, drugiego 150 km. Problem był tylko taki, że na ich ścigacze nie dało się zabrać większego bagażu i szczególnie podczas noclegów brakowało nieco rzeczy. No i jeszcze czasem zawodził gps. W drogę powrotną udały się pociągiem.

Przez dwa tygodnie jeździła po okolicach Dębicy, ale już 29 lipca czeka ją kolejne wyzwanie. Jedzie do Zakopanego, by tam pierwszego dnia wejść na Giewont, a kolejne osiem spędzić na siodełku. Z 70-osobową grupą wybiera się bowiem na góralską pielgrzymkę Giewont - Hel z Jasną Górą po drodze. Do pokonania w ciągu tygodnia będzie mieć 1000 km podzielone na odcinki od 120 do 180 km.

- Jadę pierwszy raz, ze mną kolega Rysiu z Sokoła i koleżanka Asia - mówi Alicja Małozięć.

Na tym jednak poprzestać nie zamierza. Nad morzem ma zamiar wsiąść w pociąg do Przemyśla, tam zaś ponownie na rower, by dojechać do Arłamowa. Następnego dnia rano, czyli 10 sierpnia, stanąć zaś na starcie Tour de Pologne dla amatorów. Na trasie też będzie jej towarzyszyć koleżanka.

Do przejechania będą mieć 80 km po pagórkowatej trasie. Żeby ukończyć wyzwanie muszą się zmieścić w limicie, który wynosi 5 godzin.

Krótki odpoczynek podczas wyprawy do Warszawy.

- No, a potem jeszcze na pewno będę chciała pojechać na coroczną pielgrzymkę z Sokołem do Częstochowy - zdradza dębiczanka.

I wie, że da radę, bo skoro przed dwoma laty dotarła do Aten, pokonując w jedenaście dni ponad 2100 km, to te wakacje są i tak mniej wymagające. Z dłuższych wypraw wspomina jeszcze wyjazdy do Mariazell w Austrii i stolicy Litwy Wilna.

A na przyszłość ma jeszcze jedno marzenie do zrealizowania. Dojechać na rowerze do Rzymu. I słuchając jej opowiadań, wiem, że i ten cel w końcu zrealizuje.

Janusz Grajcar

Rajdy samochodowe

Ścigali się od Gołęczyny po Magę

W niedzielę 25 lipca załogi uczestniczyły w Super Sprincie + Stomil o puchar burmistrza Pilzna.

Zawodnicy rywalizowali na trasie od Gołęczyny do Magi w Podgrodziu. Długość trasy wynosiła ok. 4 km. W klasie G najlepiej spisała się załoga Łukasz Bobowski i Jakub Okońcki w hondzie civic. Na drugim miejscu znaleźli się Jerzy Niemiec i Tomasz Saganowski (honda civic), a trzecią lokatę wywalczyła załoga Dominik Momola/Dariusz Panek (fiat cc).

W klasie K1 zwyciężyli Andrzej Dykas i Marek Czarnota (subaru impreza), ex-aequo z Dominikiem Przywarą i Jakubem Kubatem (renault clio). Na drugim miejscu zameldowała się na mecie załoga Marek Rzepka/Łukasz Bieleń (renault clio), a na trzecim Adam Florkiewicz i Albert Florkiewicz (honda civic).

Klasę K3 wygrała załoga Piotr Pastuła/Mateusz Czekaj (honda civic), drudzy byli Andrzej Budzyński/Mariusz Solecki (honda civic), a trzeci Marcin Bulzak/Patryk Zapiór (citroen saxo).

Klasa K4 należała do załogi Dawid Kalisz/Piotr Szudy (fiat sc), a za nimi byli Jakub Niemiec/Mateusz Bodniak (fiat sc) oraz Tomasz Biały/Marcin Opora (fiat sc).

rar

Sparingi i transfery

Brzostowski wraca do Igloopolu, wzmacnia się też Wisłoka i Legion

Kolejne mecze kontrolne mają za sobą nasi piłkarze grający w trzeciej i czwartej lidze.

III LIGA

Cracovia II - Wisłoka Dębica 2:3 (2:2)

Dla Wisłoki: Siedlik, Fedan (k), Testowany.

Wisłoka: Matoga - Testowany 1, Cabała, Kozłowski - Górecki, Testowany 2, Fedan, Łanucha, Rębisz - Siedlik, Matofij oraz Stachnik, Testowany 3, Zygmunt, Testowany 4, Smoleń, Testowany 5, Testowany 6, Testowany 7.

Drużynę prowadzoną przez Dariusza Kantora opuścił Dariusz Kamiński, który w poprzednim sezonie rozegrał 30 spotkań w biało-zielonych barwach i zdobył dziewięć bramek. Pomocnik podpisał roczny kontrakt z pierwszoligowym GKS Jastrzębie.

Na Parkowej zagra natomiast bramkarz Aleksander Stachnik, wychowanek DAP Dębica, który ma za sobą występy w Akademii Piłkarskiej Wisły Kraków. Drugi nowym graczem jest lewonożny wahadłowy Rafał Górecki, wychowanek MOSiR Bochnia, który ostatnio grał w Garbarni Kraków.

Piłkarzom Igloopolu (czerwone stroje) nie wiedzie się w sparingach. Przegrali dwa z rzędu. Fot. Igloopol.info.

IV LIGA

Igloopol Dębica - Izolator Boguchwała 0:2 (0:1)

Igloopol: Kosiński, Lamparty, Wanat, Pęk, Cyran, Testowany 1, Rokita Kamil, Laskowski, Testowany 2, Pyskaty, D. Rokita oraz Kulig, Brzostowski, Labak, Bożek, Wiszyński, Pierzchała.

Igloopol - Wolania Wola Rzędzińska 3:4

Igloopol: Kosiński, Lamparty, Wanat, Pęk, Cyran, Testowany 1, K. Rokita, Laskowski, Testowany 2, Pyskaty, Brzostowski oraz Kulig, Labak, Bożek.

Do Igloopolu z Czarnovii Czarna powrócił napastnik Adrian Brzostowski.

Legion Pilzno - Stal Rzeszów U19 1:1

Dla Legionu: Serwoń.

Drużynę z Pilzna wzmocni w nowym sezonie wychowanek Igloopolu, a ostatnio bramkarz Głowaczowej Krystian Maniecki.

rar

Piłka nożna

Wisłoka już ma terminarz

Dwa mecze rozegrają w środy w rundzie jesiennej piłkarze III-ligowej Wisłoki Dębica.

Dwukrotnie zagrają w tym czasie z Siarką Tarnobrzeg, raz na rozpoczęcie rozgrywek w weekend 7-8 sierpnia, a drugi raz na zakończenie jesieni 20-21 listopada. Ten ostatni mecz będzie pierwszym z rundy rewanżowej, a jesienią zostanie rozegrany awansem.

Jeśli stadiony nie zostaną ponownie zamknięte dla kibiców z powodu czwartej fali koronawirusa, po raz pierwszy na własnym stadionie kibice zobaczą piłkarzy Wisłoki najprawdopodobniej 14 sierpnia. Bo biało-zieloni zdecydowaną większość spotkań przy Parkowej planują na sobotę. Rywalem będzie Stal Stalowa Wola, którą pod koniec czerwca pokonali w finale wojewódzkim Pucharu Polski.

Terminarz:

1. kolejka: 7-8 sierpnia
Siarka Tarnobrzeg - Wisłoka Dębica

2. kolejka: 14-15 sierpnia
Wisłoka Dębica - Stal Stalowa Wola

3. kolejka: 18 sierpnia
Sokół Sieniawa - Wisłoka Dębica

4. kolejka: 21-22 sierpnia
Wisłoka Dębica - Wisła Sandomierz

5. kolejka: 28-29 sierpnia
Tomasovia Tomaszów Lubelski - Wisłoka Dębica

6. kolejka: 4-5 września
Wisłoka Dębica - Podlasie Biała Podlaska

7. kolejka: 8 września
Czarni Połaniec - Wisłoka Dębica

8. kolejka: 11-12 września
Wisłoka Dębica - Podhale Nowy Targ

9. kolejka: 18-19 września
KSZO Ostrowiec Świętokrzyski - Wisłoka Dębica

10. kolejka: 25-26 września
Wisłoka Dębica - Chełmianka Chełm

11. kolejka: 2-3 października
Wólczanka Wólka Pełkińska - Wisłoka Dębica

12. kolejka: 9-10 października
Wisłoka Dębica - ŁKS Łagów

13. kolejka: 16-17 października
Unia Tarnów - Wisłoka Dębica

14. kolejka: 23-24 października
Wisłoka Dębica - Cracovia II

15. kolejka: 30-31 października
Korona Rzeszów - Wisłoka Dębica

16. kolejka: 6-7 listopada
Wisłoka Dębica - Orlęta Radzyń Podlaski

17. kolejka: 13-14 listopada
Avia Świdnik - Wisłoka Dębica

18. kolejka: 20-21 listopada
Wisłoka Dębica - Siarka Tarnobrzeg

eprasa.pl 0bdb13e2e5

Siatkówka plażowa

Bracia Sobczykowie mają patent na zwycięstwo

Gdyby ktoś obstawił ich zwycięstwo u bukmachera, wiele by nie zarobił.

Mateusz i Dominik Sobczykowie są nie do pokonania. (fot. OSiR Brzostek)

Para Mateusz Sobczyk/Dominik Sobczyk przed Mistrzostwami Gminy Brzostek w Siatkówce Plażowej byli murowanymi faworytami do końcowego zwycięstwa. Z tej roli wywiązali się znakomicie, nie przeszkodziła im w tym nawet kapryśna aura. Czy w słońcu czy też w deszczu byli najskuteczniejsi w zdobywaniu kolejnych punktów.

Do zawodów rozgrywanych już tradycyjnie na Arenie w Zawadce Brzosteckiej zgłosiło się osiem duetów. Poza braćmi Sobczykami także: Damian Sękiewicz/Krystian Kolbusz, Michał Sękiewicz/Dawid Grotkowski, Kamil Lisak/Marcin Grzesiakowski, Dawid Lisak/Szymon Dziedzic, Łukasz Bik/Piotr Mroczkowski, Piotr Nawracaj/Dominik Woźniak oraz Tobiasz Bielecki/Sebastian Macko.

Ekipy zostały podzielone na dwie grupy, a walka o awans do półfinałów trwała do końca. To w ostatnim meczu Lisak/Dziedzic - Nawracaj/Woźniak, zadecydowało się, że o medale zagra ta pierwsza para. W półfinałach znaleźli się też: Lisak/Grzesiakowski, Sobczyk/Sobczyk oraz Bik/Mroczkowski.

Na tym etapie rozgrywek zawodnicy musieli radzić sobie nie tylko z przeciwnikami, ale i padającym deszczem. Zwycięsko z tych potyczek wyszli bracia Sobczykowie i duet Bik/Mroczkowski.

Walkę o najniższy stopień podium stoczyli z sobą bracia Lisakowie. Wygrał Kamil grający w parze z Marcinem Grzesiakowskim. Najwięcej wrażeń dostarczył jednak kibicom mecz finałowy. Pojedynek obfitujący w mocne ataki i spektakularne obrony wygrali faworyci. Ale nie przyszło im to łatwo, bo decydujący set kończył się grą na przewagi. Organizatorzy podsumowali, że wszystkie drużyny zagrały kapitalnie, ale i tak wygrali bracia Sobczykowie.

Trzy najlepsze pary otrzymały nagrody rzeczowe ufundowane przez OSiR w Brzostku. A dodatkową premią dla zwycięzców była przekazana przez sołtysa Zawadki Brzosteckiej Marcina Sasa jego sołecka dieta, czyli 500 zł.

JAG

Amatorska Liga Piłki Nożnej Gminy Brzostek

Komplet zwycięstw ma na koncie już tylko jedna drużyna

Zwycięzcę turnieju na Orliku w Brzostku poznamy już w tym tygodniu.

Przed decydującymi spotkaniami liderem jest Brzostowianka.

Najbliżsi zakończenia rozgrywek na pierwszym miejscu są piłkarze Brzostowianki. Prowadzą w tabeli z dziewięcioma punktami i jednym spotkaniem mniej od wicelidera, którego zresztą w bezpośrednim starciu pokonali.

Wyniki:

Polska Mistrzem Polski - KD Przeczyca 2:2

Nie Oni Lubcza - Siwy Dym Jodłowa 0:6

LKS Brzostowianka Brzostek - Polska Mistrzem Polski 10:2

Hos-Pol - Siwy Dym Jodłowa 1:3

LKS Brzostowianka Brzostek - Nie Oni Lubcza 6:1

Polska Mistrzem Polski - Siwy Dym Jodłowa 1:3

KD Przeczyca - Hos-Pol 2:5

LKS Brzostowianka Brzostek - Siwy Dym Jodłowa 3:1

Nie Oni Lubcza - KD Przeczyca 1:3

Polska Mistrzem Polski - Hos-Pol 0:5

Ostatnie kolejki rozegrane zostaną 27 i 29 lipca.

JAG

1	Brzostowianka	3	9	19-4
2	Siwy Dym	4	9	13-4
3	Hos-Pol	3	6	11-5
4	Przeczyca	3	4	7-8
5	PMP	3	1	5-20
6	Nie Oni	3	0	2-15

Reklama

Możesz kupić
Obserwatora Lokalnego
przez Internet:
www.egazety.pl www.eprasa.pl

Ferma Drobiu Żmuda w Zdziarcu
posiada w sprzedaży:
brojlera kurzego 4-tygodniowego, na żółtej nóżce w cenie - 6 zł/szt., perliczki brojlerowskie 9-tygodniowe - 18 zł/szt., kaczki mulardy i pekiny 6-tygodniowe - 15 zł/szt., oraz gęsi francuskie, szare 6-tygodniowe - 28 zł/szt., kury nioski towarowe, czerwone i białe 7-miesięczne - 9 zł/szt.

W sprzedaży pasza.
Zapraszamy codziennie w godz. 8.00-16.00,
Zdziarzec 119/k. kółka rolniczego. Tel. 14 681 13 53, 602 817 064.

Tygodnik powiatu dębickiego **Obserwator** lokalny

Wydawca:
Agencja Wydawnicza AGARD

Adres redakcji:
39-200 Dębica, ul. Żeromskiego 10
tel. 14 670 27 87, 14 670 27 80, 14 670 42 38, fax.14 670 42 34
e-mail: redakcja@ol.com.pl

Biuro Reklam i Ogłoszeń:
Agnieszka Olsza
tel/fax 14 670 42 34
e-mail: reklama@ol.com.pl
Czynne:
pn., wt. 8⁰⁰-15⁰⁰; śr., czw., pt. 8³⁰-15³⁰

Redaguje zespół: Ryszard Pajura (red. naczelny), Agnieszka Kruszyńska-Idzior, Agnieszka Majba-Pochwat, Janusz Grajcar, Grzegorz Król, Tomasz Ratuszniak.
Red. techniczny: Artur Barwacz

Redakcja nie zwraca nie zamówionych tekstów i zastrzega sobie prawo do ich dowolnego redagowania i skracania. Redakcja nie ponosi odpowiedzialności za treść ogłoszeń i reklam.

ISSN 1507-1049
Druk: Polska Press oddział Poligrafia Drukarnia w Sosnowcu
Nakład: 8500 egz.

eprasa.pl 0bdb13e2e5

Pływanie

Dziewięć medali Gryfa na mistrzostwach Polski

Jedyny złoty medal w mistrzostwach rocznikowych zdobyła w Olsztynie Natalia Szopa (druga z prawej).

Takiego występu Natalii Szopy w klubie wszyscy się spodziewali. Tylko jej trenerka trzymała dystans.

Okazało się jednak, że niepotrzebnie, bo zawodniczkę do startu przygotowała znakomicie. Dystans 50 m stylem klasycznym pokonała w 33,87 s i wywalczyła złoto.

MP 14 lat - Olsztyn
Natalia Szopa
1. na 50 m stylem klasycznym
2. na 800 m stylem dowolnym
4. na 100 m stylem klasycznym
7. na 1500 m stylem dowolnym
Julia Lipińska
10. na 400 m stylem zmiennym

W zawodach uczestniczyli również: Jagoda Nowak, Karol Sibiga i Gabriela Kozioł.

MP 15 lat - Oświęcim
Jakub Lenczowski
2. na 100 m stylem klasycznym
3. na 50 m stylem klasycznym
3. na 200 m stylem klasycznym
Tymoteusz Jarząb
3. na 200 m stylem zmiennym
4. na 400 m stylem zmiennym
Michał Nieznański
9. na 50 m stylem motylkowym
13. na 100 m stylem dowolnym

Sztafeta w składzie: Michał Nieznański, Jakub Lenczowski, Miłosz Świstak i Tymoteusz Jarząb zdobyła brązowe medal na 4x100 m dowolnym i 4x200 m dowolnym. Natomiast na 4x100 m zmiennym Jarząb, Lenczowski, Nieznański i Świstak zajęli czwarte miejsce.

W zawodach uczestniczyli też Patrycja Rowińska i Igor Cudecki.

MP 16 lat - Warszawa
Gabriela Szczudło
3. na 100 m stylem dowolnym
4. na 50 m stylem dowolnym
6. na 50 m stylem motylkowym

MP 17-18 lat - Bydgoszcz
Antoni Horodyński
14. na 100 m stylem dowolnym
15. na 50 m stylem dowolnym
Liwia Florkiewicz
16. na 50 m stylem dowolnym
Wiktor Tarasek
20. na 50m stylem dowolnym.

Trenerką Natalii Szopy jest Edyta Wilk, piętnasto- i szesnastolatków Adrian Ozga, a siedemnastolatków Kacper Fara.

JAG

Wakacyjny Turniej Piłki Nożnej o Puchar Wójta Jodłowej

Zacięty bój w grupie A

W półfinałach zawodów są już dwie ekipy z grupy B - Siwy Dym Jodłowa i KD Przeczyca.

Grupa A
Ojcowizna - Hos-Pol 7:2
Bramki: Damian Szpak 4, Kacper Dzik, Mateusz Pyskaty, Oktawian Flis - Kamil Niedzielski 2.

Słotowa - Alcatraz 3:0
Mariusz Dziedzic, Grzegorz Szuran, Mariusz Kita (sam.).

Hos-Pol - Alcatraz 5:11
Kamil Niedzielski 3, Seweryn Kędzior 2 - Szymon Blezień 6, Damian Serafin 4, Mariusz Kita.

FC Pakunek - FC Sezonowcy 3:0 (v.o.)

Grupa B
FC Sezonowcy - OSP Lipiny 15:3
Krystian Bęben 4, Piotr Jodłowski 3, Jakub Sarad 2, Dawid Cetnarowski 2, Łukasz Cetnarowski 2, Dariusz Cetnarowski, Jakub Puchalski - Jakub Falarz, Krzysztof Siemek, Jakub Puchalski (sam.).

FC Pakunek - Siwy Dym Jodłowa 0:8
Kacper Szymański 2, Damian Król 2, Bartłomiej Miazga 2, Radosław Mazur 2.

KD Przeczyca - OSP Lipiny 8:2
Kamil Lisak 2, Sebastian Macko 2, Dawod Kurek 2, Łukasz Lisak, Dawid Grotowski - Mateusz Knych 2.

Najlepsi strzelcy: 8 - Kamil Niedzielski (Hos-Pol), 6 - Bartłomiej Miazga, Kacper Szymański (obaj Siwy Dym), Szymon Blezień (Alcatraz), 5 - Kamil Lisak, Paweł Socha (obaj KD Przeczyca), Damian Szpak (Ojcowizna), 4 - Krystian Bęben, Dawid Cetnarowski (obaj FC Sezonowcy), Damian Król (Siwy Dym), Damian Serafin (Alcatraz).

JAG

Grupa A

1	Alcatraz	3	4	13-10
2	Ojcowizna	2	4	9-4
3	Słotowa	2	3	5-3
4	Hos-Pol	3	3	10-20

Grupa B

1	Siwy Dym	3	9	21-0
2	Przeczyca	3	9	21-8
3	Sezonowcy	4	3	18-15
4	Pakunek	3	3	6-16
5	Lipiny	3	0	5-32

Kacper Dzik (czarna koszulka) wyprowadza akcję ekipy Ojcowizny.

Ogłoszenie

Firma budowlana

PESAM

z siedzibą w Dębicy przy ul. Tuwima 2

ZATRUDNI

murarzy, cieśli, zbrojarzy, pracowników dociepleniowych oraz ogólnobudowlanych.

Zainteresowane osoby proszę o kontakt pod nr tel. 14-68-12-540 lub osobiście w siedzibie firmy.

Reklama

eprasa.pl 0bdb13e2e5

Wcale nie na marginesie

Nie mrugaj w czasie Trzeźwego poranka

Agnieszka Majba-Pochwat

Na portalach społecznościowych funkcjonują różne grupy tematyczne. W zależności od zainteresowań można się przyłączyć do grona osób hodujących gołębie, robiących na drutach czy remontujących stare domy na wsi. Są także grupy lokalne, na których mieszkańcy dzielą się ogłoszeniami, wiadomościami i gorącymi newsami. Takich wirtualnych społeczności działa kilkanaście także w naszym powiecie. Wśród nich te, gdzie kierowcy informują się nawzajem o utrudnieniach na drogach, remontach, objazdach, ale także policyjnych patrolach, które czyhają na łamiących przepisy. Można dowiedzieć się, gdzie niebiescy stoją z suszarką - jak nazywane są mierniki prędkości. Jakkolwiek patrzeć na taki proceder, uznając go za kontrowersyjny (bo mruganie światłami ostrzegające przed patrolem na drodze jest karane mandatem), można przyjąć, że mimo wszystko to pozytywnie działanie. Bo rozpędzony na drodze kierowca, zwolni z obawy przed mandatem i chociaż część drogi przejedzie zgodnie z przepisami. Albo nawet całą - a nuż przyjdzie mu do głowy, że skoro tu łapią, to patrol może stać i kawałek dalej, tam gdzie zasięg grupy nie sięga i ostrzeżenia nie będzie. Będą za to punkty karne i mandat, a nawet utrata prawa jazdy, jeśli brawurowy kierowca zbyt mocno naciśnie na pedał gazu.

Nie mam żadnej wyrozumiałości dla tych, którzy siadają za kierownica nietrzeźwi. I nikt mieć nie powinien

Jednak na tych samych profilach świetnie ma się inna praktyka, której nie pojmuję i jestem zdecydowaną przeciwniczką. To ostrzeganie przed kontrolami trzeźwości, które - po czasie pandemii - wróciły na nasze drogi i są organizowane w postaci akcji pod hasłem Trzeźwy poranek.

Ostatnie takie działania na drogach powiatu przeprowadzone zostały we wtorek, czyli prawie w środku tygodnia. W żaden weekend czy po święcie, kiedy można by się spodziewać niedobitków po sobotnio-niedzielnych imprezach czy imieninach u cioci. Wynik - 11 kierowców wsiadło za kierownicę z promilami w organizmie.

Gdyby nie natknęli się na patrol, pewnie większość z nich w takim stanie dotarłaby do celu podróży. Ale nie mamy takiej pewności. Wystarczyłoby, żeby jeden pod wpływem alkoholu stracił panowanie nad samochodem i spowodował wypadek. A jeśli śmiertelny?

Niedawno pod Stalową Wolą pijany kierowca był sprawcą wypadku, w którym zginęło małżeństwo. Zostały małe dzieci, które nigdy już nie zobaczą mamy i taty. Gdyby wcześniej natknął się na patrol badający trzeźwość, tragedii by nie było. Niech pomyślą o tym ci, którzy ostrzegają przed funkcjonariuszami z alkomatem. Być może nietrzeźwy kierowca po takim ostrzeżeniu pojedzie okrężną drogą, którą akurat będzie jechać dziecko na rowerze. Co jeśli to będzie Twoje dziecko?

majba@ol.com.pl

Reklama

Obserwatorium

Międzynarodowy Dzień Łysych świętował burmistrz Wojciech Staniszewski, udowadniając świeżą fotką, że ma ku temu pełne prawo. - Panie burmistrzu, pan nie jest łysy, pan jest oszczędnie owłosiony po prostu - pocieszył go jeden z internautów. No i coś w tym jest.

Daniel sobie stał, a przyszedł Stanisław i nie dość, że go pogłaskał to jeszcze zdjęcie na fejsbunia zrobił. Dziwne prawda? No chyba że Stanisław to Rokosz, a daniel to parzystokopytny. Wtedy dziwne już nie jest.

Na profilu radnego Jerzego Polniaszka znaliśmy przepis na szybkie wyszczepienie wszystkich Polaków na covid-19. - Gdyby dodali tej szczepionki do wódki, to by cały naród zaszczepili w trzy dni! - czytamy tam. Widać radny wie, skąd czerpać wiedzę.

Początkiem lipca pisaliśmy tutaj, że radny powiatowy Andrzej Trzeciak do OSP Stasiówka wstąpił. Chwalił się, że wkrótce w nowym mundurze będzie go można zobaczyć. Do czasu aż mu skarbnik jednostki przypomniał, że najpierw musi składkę opłacić. Widać jednak, że opłacił. W zeszłym tygodniu na sprzątaniu lasu w strażackich ciuchach brylował.

Reklama

Reklama

Reklama

eprasa.pl 0bdb13e2e5