W czasie epidemii koronawirusa nasz tygodnik odnotował rekord sprzedaży!
Dziękujemy za zaufanie. Czytajcie nas też w wersji elektronicznej na www.kuriergmin.pl

Masz temat? Dzwoń 500 260 215

Chcesz zamówić ogłoszenie? Dzwoń 728 256 282 lub 669 957 573

Pracujemy dla Was - Redakcja Kuriera Gmin tel. (71) 319 79 18

Szukasz Szkoły
zobacz ofertę

OJCZYZNA NAUKA PRACA
1949
TECHNIKUM NR 1
im. Tadeusza Kościuszki
w Wołowie

www.kuriergmin.pl Nr 21 (1516), Rok XXXI

KURIER GMIN

TYGODNIK POWIATU WOŁOWSKIEGO

Czwartek, 21 maja 2020 ISSN 1426 - 1057 Cena 3,50zł (w tym 5% VAT)

Uwięzieni 40 dni na kwarantannie. Giną wymazy do badań

Czy w szpitalu jest bezpiecznie?

Sprawdzi prokurator

Zobacz jak oszuści proszą o pożyczkę

Uczniowie wejdą na egzamin w maseczkach. Matury tylko pisemne

Biedronka chce rozmawiać o sprzedaży gazet lokalnych

17 osób bez dachu nad głową

eprasa.pl 0c2e7837dc

Lepsze życie – dom i praca

Ponad 587 mln zł, z czego 475 mln zł pochodzi z funduszy europejskich - to kwota przeznaczona na pomoc Dolnoślązakom zagrożonym wykluczeniem społecznym. Pieniądze trafiają m.in. do ośrodków pomocy społecznej, ośrodków terapeutycznych, domów seniora czy organizacji pozarządowych zajmujących się wspieraniem osób w trudnej sytuacji życiowej.

W Zakładzie Aktywności Zawodowej w Mikoszowie wyposażenie pracowni ceramicznej było możliwe dzięki przyznanej dotacji unijnej

Na Dolnym Śląsku są ludzie starsi, chorzy i samotni, nieporadni życiowo i niesamodzielni, którzy wciąż potrzebują konkretnej pomocy. To dla nich tworzone są nowe miejsca w dziennych domach pobytu, organizowana jest specjalistyczna opieka, zajęcia terapeutyczne i adaptacyjne, a także rozbudowywana i unowocześniana baza, z której mogą korzystać (np. mieszkania chronione, placówki integracyjno-opiekuńcze, kluby aktywizacji).

- W takich działaniach ważna jest nie tylko formalna odpowiedzialność za wykonane zadanie, ale i zwykła ludzka wrażliwość, bo często pomocy oczekują ludzie zagubieni, niepewni, skazani wcześniej na społeczną izolację – mówi Cezary Przybylski, marszałek województwa dolnośląskiego. - Zależy nam na tym, by dać im szansę na normalne funkcjonowanie, integrację czy odnalezienie własnej drogi życiowej i zawodowej.

Nowy dom

Zaniedbany i niszczejący przez lata internat w Górze przeszedł totalną metamorfozę, by w swej nowej odsłonie stać się dziennym domem pobytu dla osób starszych. Są w nim przystosowane odpowiednio do różnych zajęć sale, strefa terapii ruchowej, gabinet pielęgniarki, szatnie i łazienki. Oprócz tego udało się zaaranżować i wyposażyć dwa mieszkania chronione, w których może zamieszkać kilkanaście niesamodzielnych, będących w trudnej sytuacji życiowej osób. Tu pod okiem specjalistów zdobywają nowe umiejętności i integrują się z lokalną społecznością, ale przede wszystkim uczą się, jak samodzielnie żyć. Budynek przeszedł gruntowną rewitalizację pod nadzorem konserwatora zabytków, ma odnowioną elewację, windę i zagospodarowany teren wokół. Powstał również parking oraz strefa wypoczynku na zewnątrz.

Wykluczeni – zauważeni

Dla niesamodzielnych kobiet i mężczyzn – mieszkańców Wrocławia – utworzono 120 nowych miejsc w czterech dziennych domach pomocy. Te osoby, które ze względu na wiek, stan zdrowia lub niepełnosprawność wymagają opieki i pomocy w zwykłych codziennych czynnościach, a nie mogą liczyć na wsparcie własnej rodziny, mają szansę trafić właśnie tu. Dodatkowo uczestniczą w różnego typu zajęciach i przestają być samotni, bo... znajdują przyjaciół.

Z kolei w Mikoszowie, w Zakładzie Aktywności Zawodowej, prowadzonym przez Stowarzyszenie św. Celestyna, opiekę, rehabilitację, szansę na rozwój, a nawet pracę mają niepełnosprawni podopieczni. Unijna dotacja pozwoliła na doposażenie pracowni ceramicznej i działu ogrodu.

Mieć pracę

W sumie Unia Europejska dofinansowała w naszym regionie ponad 300 różnego typu przedsięwzięć, które mają zapobiegać wykluczeniu społecznemu. Pomocą taką objętych zostało kilkanaście tysięcy Dolnoślązaków, a pracę znalazło ponad 2 tys. osób.

Dolnośląskie
POSZERZAMY
PERSPEKTYWĘ

Fundusze Europejskie Program Regionalny | Rzeczpospolita Polska | DOLNY ŚLĄSK | Unia Europejska Europejskie Fundusze Strukturalne i Inwestycyjne

Artykuł współfinansowany z Europejskiego Funduszu Społecznego

Seniorzy **dbajcie o siebie!**

Mijają dwa miesiące od ogłoszenia kwarantanny narodowej w pandemii koronawirusa, gdzie podstawowym zaleceniem była izolacja, czyli pozostawanie nas wszystkich w domu. Choć niebezpieczeństwo jeszcze nie ustąpiło, wyznaczane są kolejne etapy powrotu do normalności w życiu gospodarczym i społecznym. Do tej pory mieliśmy wszyscy czas, aby przyswoić sobie nowe zasady bezpiecznego funkcjonowania w przestrzeni publicznej jak: noszenie maseczek, zachowanie dystansu 2 m od drugiej osoby, częste mycie i dezynfekowanie rąk, używanie rękawiczek, unikanie zgromadzeń powyżej dopuszczalnej liczby osób. Szczegóły obowiązujących wymagań podawane są na stronie rządowej gov.pl oraz regularnie przypomina je telewizja i nasze media lokalne.

Jednak w ostatnim okresie, po przeminięciu pierwszego szoku i strachu związanego z zachorowaniami, często obserwuje się bezpodstawne poluzowanie zasad bezpieczeństwa.Widuje się na zewnątrz osoby bez maseczek, albo ze zsuniętymi lub założonymi byle jak, nie we wszystkich koniecznych miejscach są płyny dezynfekujące czy rękawiczki i nie wszędzie zwraca się uwagę na przestrzeganie dystansu od innych osób. Zwłaszcza niebezpieczne jest to w sklepach, z których codziennie korzystać musimy wszyscy. W naszym wspólnym interesie, zarówno klientów jak i osób obsługujących powinno być pełne stosowanie się do przyjętych zasad, szczególnie np. przy sklepowych kasach, gdzie gromadzi się niestety wielu ludzi. Pamiętajmy, że postępując w ten sposób chronimy zwłaszcza osoby o obniżonej odporności, w tym naszych Seniorów.

Apelujemy więc ponownie o zachowanie pełnego, zalecanego bezpieczeństwa w przestrzeni publicznej.

Powiatowa Rada Seniorów w Wołowie

Tarcza antykryzysowa dla przedsiębiorców
– profesjonalne usługi konsultingowe!

Chcesz dowiedzieć się, czy przysługuje Ci pomoc w związku z COVID-19?
Masz problemy z wypełnieniem wniosków?

Zgłoś się do nas:
Anna Jasinowska-Czarny
UNIKA Doradztwo Unijne i Public Relations
tel. +48 664785225, e-mail: biuro@unika.net.pl
Jesteśmy na terenie Wołowa!

USŁUGI ZŁOTNICZE
Marcin Maniszewski
SKUP ZŁOTA
GRAWER
tel. 507 079 239
Wołów, ul. Poznańska 14/1
REKLAMA

TERPOL
Producent rolet, żaluzji, moskitier
Wińsko, Rolna 10
tel. 071 389 83 03, 602 893 328
biuro@terpol.eu
www.terpol.eu
REKLAMA

GLORIAN
Dom Pogrzebowy
Usługi Kamieniarskie i Cmentarne
Wieńce i Wiązanki
Darmowa chłodnia i kaplica
Telefon całodobowy:
71 389 13 13
56-100 Wołów, ul. Panieńska I
www.glorian.pl biuro@glorian.pl
REKLAMA

Dolnośląski Pakiet Gospodarczy
Unia Europejska
DOLNY ŚLĄSK

Przedsiębiorco! Sięgnij po wsparcie!

COVID-2019

Samorząd Województwa Dolnośląskiego przeznaczył ponad **MILIARD** złotych na pomoc dla przedsiębiorców. **Skorzystaj ze wsparcia!**

www.dolnoslaskipakiet.pl

Fundusze Europejskie Program Regionalny
Rzeczpospolita Polska
DOLNY ŚLĄSK
Unia Europejska Europejskie Fundusze Strukturalne i Inwestycyjne

REKLAMA

eprasa.pl 0c2e7837dc

KOLEJNE WYSYPISKO W BRZEGU DOLNYM

Oponami zasypał ulicę! I nie był to protest

Czy to się kiedyś skończy? Co chwilę piszemy o górach śmieci na terenie gminy Brzeg Dolny. Są to zazwyczaj miejsca już znane, ale pojawiają się też nowe, jak tereny leśne. Tym razem ponownie chodzi o ulicę Rajdową.

Fot.ZGK Brzeg Dolny

ul. Rajdowa w Brzegu Dolnym. Źródło: ZGK Brzeg Dolny

Co jakiś czas osoby o niskiej kulturze i świadomości ekologicznej robią z tego miejsca swój zsyp na śmieci. I nie chodzi o dwa papierki po cukierku czy trzy puszki po piwie. Tym razem ktoś postanowił pozbyć się stosu opon i innych odpadów. Gmina co jakiś czas sprząta to miejsce, zakłada fotopułapki, ale kiedy monitoring zostaje przeniesiony w inne miejsce, to ul. Rajdowa ponownie zasypana jest górą śmieci. Za uprzątnięcie i wywóz płacą wszyscy mieszkańcy. Jak mówi prezes ZGK Arkadiusz Łuczak za te pieniądze można kupić nowe elementy placów zabaw, kilkadziesiąt sadzonek roślin czy nowe ławki.

Na ulicy Jaworowej śmieci zostały przez ZGK uprzątnięte. Spółka postawiła tam tabliczkę z informacją o zakazie wyrzucania śmieci, odpadów wielkogabarytowych, worków foliowych, gruzu i odpadów zielonych (gałęzi, trwa, liści). Na ile to pomoże? Zobaczymy.

Przypominamy o tym, że w Brzegu Dolnym na ulicy Urazkiej 6c funkcjonuje PSZOK, czyli Punkt Selektywnej Zbiórki Odpadów Komunalnych, który umożliwia bezpłatne pozbycie się odpadów komunalnych posegregowanych. PSZOK jest czynny w poniedziałki od 7.00 do 17.00 oraz w środy od 7.00 do 15.00. W PSZOK-u przyjmowane odpady komunalne wyłącznie od mieszkańców Brzegu Dolnego: papier, metale, tworzywa sztuczne, odpady opakowaniowe wielomateriałowe, szkło, bioodpady, przeterminowane leki i chemikalia, zużyte baterie i akumulatory, meble i inne odpady wielkogabarytowe, odpady niebezpieczne, m.in. żarówki i termometry, zużyty sprzęt elektroniczny i elektryczny, odpady budowlane i rozbiórkowe, zużyte opony, odpady z tekstyliów i odzieży.

Przed dostarczeniem odpadów należy je posegregować. Nie przyjmuje się tam odpadów pochodzących z prowadzonej działalności gospodarczej lub jej likwidacji, z innej gminy oraz jeśli byłoby to sprzeczne z przepisami prawa oraz mogłoby zagrażać zdrowiu i życiu ludzi. Pracownik PSZOK nie wyjmuje i nie umieszcza w pojemnikach przywiezionych odpadów, wskazuje jedynie miejsce, pojemnik lub kosz, w którym dostarczający powinien umieścić śmieci.

iis

Drogi do remontu.
Na początek dokumentacja

Radni powiatu przyjęli zmiany w budżecie, które pozwolą zrobić dokumentację trzech dróg: Naborów - Stobno, w Lubiążu i Pełczynie.

Droga wąska, z koleinami, dziurami jest drogą bardzo ważną dla mieszkańców wsi Stobno, Naborów, ale także dla dolnobrzeżan, którzy wybierają ją jako wariantową, aby dojechać do Wołowa. Radni powiatu przyjęli zmiany w budżecie i zabezpieczyli środki na remont tej drogi. Chodzi o 50 tys. zł na sporządzenie dokumentacji technicznej, kolejne 50 tys. zł pójdzie na dokumentację drogi w Pełczynie, a 80 tys. zł na ul. Willmana w Lubiążu. Kiedy rozpoczną się prace? Tego nie wiadomo.

iis

Fot.Facebook

Droga z Brzegu Dolnego do Stobna

Fot.Gmina Wołów

Nie będą kosić trawy

Przedsiębiorstwo Gospodarki Komunalnej w Wołowie rozpoczęło prace pielęgnacyjne przy drogach zieleni miejskiej. Susza i dbanie o środowisko sprawiły, że prace będą prowadzone rzadziej niż w poprzednich latach.

Koszenie nie sprzyja utrzymaniu wilgotności gleby. Drugim aspektem są działania proekologiczne, a za takie uważa się prowadzenie łąk kwietnych na terenach miejskich. Gmina Wołów zamierza wprowadzić pilotażowo łąki kwietne na wybranych przez siebie terenach, tym samym wspierając ekosystem poprzez utrzymanie roślin miododajnych.

Przedsiębiorstwo Gospodarki Komunalnej w Wołowie będzie informować mieszkańców za pośrednictwem aplikacji BLISKO o tym w których rejonach będą prowadzone prace pielęgnujące zieleń w mieście.

ki

Sprostowanie

W numerze 19 Kuriera Gmin z dnia 7 maja w artykule pt. „Nie będzie w maju komunii, a ślub w maseczce" błędnie podaliśmy nazwę firmy zajmującej się organizacją ślubnych uroczystości. Prawidłowa nazwa brzmi Specialevents Sylwia Żuczek.

iis

MIEJSCE NA TWOJĄ REKLAMĘ
zadzwoń i zamów
71 319 79 18

KAMIENIARSTWO LUBIĄŻ
Jerzy Musiewicz
Lubiąż, ul. Wojska Polskiego 1
Wołów, ul. Kościuszki 17 (obok Urzędu Skarb.)
Środa Śląska, ul. Cmentarna
Lubin - Obora
KAMIENIARSTWO LUBIĄŻ RJB ROK ZAŁOŻENIA 1978
tel.: 605 252 249, 691 036 373
www.kamieniarstwolubiaz.pl
REKLAMA

OKNA
SYSTEMY OKIENNE I DRZWI Z PCV
PROSBET
WYSOKA JAKOŚĆ I NISKIE CENY
PRODUCENT
KBE SYSTEMY OKIENNE
Zbigniew Bocian
WINK HAUS
Wołów, ul. Składowa 5/3 (boczna W. Witosa)
tel. 071 389 37 96
REKLAMA

epraso.pl 0c2e7837dc

LOKALNE PRODUKTY BARDZIEJ DOSTĘPNE

Biedronka chce rozmawiać o sprzedaży gazet lokalnych

W ubiegłym tygodniu Kurier Gmin razem z innymi wydawcami lokalnych gazet z całej Polski opublikował oświadczenie skierowane do zarządu sklepów Biedronka. Wydawcy poczuli się urażeni tym, że zarząd sieci ich zignorował. Najpierw ogłosił akcję „Czas na wspieranie małych producentów", a później nie odezwał się - komentowali wydawcy. Po ich apelu, o którym było głośno w całej Polsce, Biedronka odpowiedziała.

Akcja była ogólnopolska. Najpierw wydawcy gazet zrzeszeni w Stowarzyszeniu Gazet Lokalnych indywidualnie wypełniali ankietę, które udostępniła Biedronka w ramach swojej akcji pomocy lokalnym producentom. Pomoc miała polegać na przyjmowaniu do sprzedaży lokalnych, polskich produktów w sieci Biedronka. Po upływie kilku tygodniu nikt z wydawców nie dostał żadnej odpowiedzi. Właściciele wydawnictw, poczuli się zignorowani i opublikowali oświadczenie, do właścicieli Biedronki, w którym pytali dlaczego sieć nie chce sprzedawać lokalnych gazet? Te wydawane są często przez rodzinne firmy, są bez żadnego wsparcia zagranicznego kapitału. O akcji SGL-u pisały media ogólnopolskie. W Stowarzyszeniu obecnie zrzeszonych jest około 50 wydawców lokalnych gazet, i grono to ciągle powiększa się. Wydają około 100 gazet w całej Polsce. Są obecni w każdym województwie i w większości powiatów.

Biedronka w tym tygodniu zaprosiła zarząd SGL do rozmów.

- (...)Pragniemy zaznaczyć, iż w rzeczywistości wciąż trwają stosowne analizy tych zgłoszeń - argumentuje Arkadiusz Mierzwa, Dyrektor ds. Komunikacji. - Nadrzędną misją naszej sieci jest dostarczanie Polakom wysokiej jakości produktów spożywczych pierwszej potrzeby w najlepszych cenach, dlatego w programie „Czas na pomaganie małym producentom" priorytetowo rozpatrywane są zgłoszenia producentów żywności Biedronka od 25 lat opiera swoją działalność na współpracy z polskimi firmami. W 2019 współpracowaliśmy z ponad 1000 polskich dostawców, od których pochodziło aż 93% produktów sprzedawanych w sklepach naszej sieci. Ostatnie wydarzenia w naszym kraju stały się impulsem do tego, aby tę współpracę jeszcze bardziej poszerzyć – tym razem o produkty mniejszych producentów. Warto również zauważyć, że od kilku lat w większości sklepów w Polsce sprzedajemy wybrane wspólnie z dystrybutorem prasy tytuły gazet tym samym przyczyniając się do zwiększenia ich dostępności w wielu miejscowościach w naszym kraju (...)

- Jest nam bardzo miło, że zostaliśmy zauważeni przez zarząd sieci sklepów Biedronka - mówi Marta Ringart-Orłowska, członek zarządu Rady Wydawców SGL, właścicielka Tygodnika Kurier Gmin. - Wielokrotnie szukaliśmy kontaktu z zarządem sieci, niestety byliśmy niezauważalni. Sklepów sieci Biedronka jest coraz więcej w naszych miastach i niestety wypychają z rynku małe sklepiki, przez co my mamy coraz mniej punktów do sprzedaży naszych gazet. Powinniśmy sobie pomagać, a nie utrudniać życie, zwłaszcza w takich czasach jak epidemia koronawirusa. Mamy nadzieję, że rozmowy przyniosą efekt.

Kurier Gmin zwrócił się też do rzecznika prasowego Biedronki ile produktów lokalnych sieć wprowadziła do sprzedaży w całej Polsce i regionie w ramach akcji.

- Do początku maja otrzymaliśmy ponad 600 zgłoszeń produktów do akcji „Czas na wspieranie małych producentów", które sukcesywnie analizujemy mówi Michał Gontarz, dyrektor handlowy w sieci Biedronka. - W zdecydowanej większości są to produkty spożywcze – aż 88% - które od dawna stanowią kluczowy rodzaj produktów najczęściej wybieranych przez klientów naszej sieci. Resztę, tj. 8% stanowią oferty kosmetyków, a pozostałe 4% to tzw. non-food. Jeśli chodzi o statystyki, nie analizujemy danych na poziomie powiatowym. Jeśli chodzi o województwa śląskie i dolnośląskie do tej pory nawiązaliśmy współpracę z dostawcami 6 produktów. Na przykład dzięki współpracy z mleczarnią O.S.M. Kamos, na półki sklepów sieci Biedronka trafiły dwa produkty tego producenta: kamiennogórski ser pleśniowy oraz twaróg sudecki półtłusty.

Na naszych półkach zaoferowaliśmy do tej pory miejsce lokalnym producentom aż 61 razy. Kilkanaście z oferowanych przez nich produktów cyklicznie powraca do sprzedaży. Pracujemy także nad ofertą na kolejne tygodnie.

mr

Sprawdzaj wiarygodne źródła:
www.gov.pl/koronawirus
Bezpłatna infolinia 24/7:
800 190 590

KPRM

Znoszenie ograniczeń

Odmrażanie gospodarki, ale w rygorze epidemicznym

W III etapie znoszenia ograniczeń w funkcjonowaniu gospodarki i placówek publicznych zostaje przywrócona działalność zakładów fryzjerskich i kosmetycznych. Wraca dostępność restauracji, barów i kawiarni. W klasach 1-3 zostaje rozszerzona rola opiekuńczo-wychowawcza, a w klasach 8 i maturalnych możliwe będą bezpośrednie konsultacje z nauczycielami. Zwiększy się dostępność boisk, orlików i hal sportowych. W nabożeństwach będzie mogło uczestniczyć więcej wiernych. **Wszystko jednak w rygorze bezpieczeństwa epidemicznego.**

18.05
Usługi fryzjerskie i kosmetyczne
w sposób zapewniający bezpieczeństwo świadczącym usługi i klientom

18.05
Działalność restauracji, kawiarni i barów
limit **4m2 na 1 osobę,** dezynfekcja stolików, odległość **2 metrów** między stolikami

18.05
Zwiększenie limitu pasażerów
w środkach transportu publicznego przy zachowaniu środków ograniczających rozprzestrzenianie COVID-19

18.05
Sport na otwartej infrastrukturze sportowej
max. 14 osób (+2 trenerów) na otwartych obiektach, nowe zasady zajęć w halach sportowych
max. 22 osoby (+4 trenerów) na pełnowymiarowych boiskach piłkarskich,

25.05
Opieka i zajęcia opiekuńczo-wychowawcze
możliwe w klasach 1-3 szkół podstawowych

25.05
Konsultacje z nauczycielami w szkołach
obejmujące przedmioty zdawane na egzaminach i maturach

Więcej aktualnych informacji i zaleceń znajdziesz na: gov.pl/koronawirus

KPRM #Dbajmy o siebie

REKLAMA

eprasa.pl 0c2e7837dc

PIERWSZE PODSUMOWANIE DOLNOŚLĄSKIEGO PAKIETU GOSPODARCZEGO

Ta pomoc już trafiła do przedsiębiorców na Dolnym Śląsku

Dopłaty do wynagrodzeń, pożyczki, uproszczenia procedur, ale także fachowe specjalistyczne doradztwo – to najważniejsze wsparcie, na jakie mogą liczyć przedsiębiorcy korzystający z Dolnośląskiego Pakietu Gospodarczego. Działania pomocowe cieszą się dużym zainteresowaniem i każdego dnia przybywa osób, które sięgnęły po samorządową pomoc.

- Już w pierwszych dniach po ogłoszeniu naszego programu wsparcia obserwowaliśmy duże zainteresowanie nim ze strony przedsiębiorców. Chcieliśmy, aby odpowiadał konkretnym potrzebom, dlatego jego stworzenie poprzedziliśmy konsultacjami wśród zainteresowanych – wyjaśnia marszałek Cezary Przybylski. - Dziś z każdym dniem przybywa beneficjentów naszego wsparcia, a każdy z nich to ocalone miejsca pracy - podsumowuje marszałek.

Sytuacja na dolnośląskim rynku pracy jest trudna. Według statystyk, w porównaniu z ubiegłym rokiem, mamy dwukrotnie mniejszą ilość ofert pracy w regionie, a jednocześnie kilkukrotnie zwiększyła się ilość osób bez pracy. To efekt kryzysu gospodarczego wywołanego przez epidemię wirusa SARS-CoV-2. Odpowiedzią na tę sytuację było ogłoszenie z końcem kwietnia przez samorząd województwa Dolnośląskiego Pakietu Gospodarczego.

Warty w sumie miliard złotych i sfinansowany głównie ze środków unijnych system wsparcia skierowany został do dolnośląskich przedsiębiorców i od kilku tygodni można za jego pośrednictwem sięgnąć po pomoc finansową ułatwiającą przetrwanie trudnych chwil kryzysu.

Do dziś, w ramach dofinansowania do wynagrodzeń/części kosztów prowadzenia działalności, wpłynęło 10.872 wniosków na kwotę przeszło 149 milionów złotych. Ostatecznie dofinansowanie trafiło do 2857 wnioskodawców, a kwota wypłat przekroczyła 30 milionów złotych. W ramach przygotowanych pożyczek i poręczeń 178 firm złożyło wnioski na kwotę ponad 43 milionów złotych. Aktualnie trwa analiza tych wniosków, a wypłaty ruszą w ciągu najbliższego tygodnia. Dodatkowo, w ramach pośredniego wsparcia finansowego - czyli uproszczonych rozliczeń dotacji, wypłaconych zostało w trybie uproszczonym 107 firmom 35 milionów złotych. W ramach tzw. wakacji od spłat pożyczek - czyli zawieszenia na okres 6 miesięcy konieczności spłat udzielonych już wcześniej pożyczek wpłynęło 565 wniosków na kwotę przeszło 108 milionów złotych. Pozytywnie rozpatrzono 437 wniosków na kwotę 81 milionów złotych.

To jednak nie wszystko, oprócz pomocy finansowej Dolnośląski Pakiet Gospodarczy zapewnia także wsparcie doradcze dla osób szukających pracy oraz przedsiębiorstw i ich pracowników przechodzących procesy restrukturyzacyjne. Taka pomoc nabiera wciąż na znaczeniu, a wsparcie świadczą doradcy kariery z Dolnośląskiego Wojewódzkiego Urzędu Pracy. Mowa tu o pomocy psychologicznej, szkoleniach, a także doradztwie.

- Nasi specjaliści monitorują zmieniający się rynek pracy i dostosowują oferowane wsparcie do aktualnych potrzeb. Każdą sprawę traktujemy indywidualnie tak, aby dobrać odpowiednie narzędzia i spełnić konkretne oczekiwania przedsiębiorcy – wyjaśnia marszałek Cezary Przybylski.

W trudnych sprawach konsultanci posiłkują się wiedzą ekspercką. W tym celu stworzony został system angażujący m.in. Izbę Administracji Skarbowej, ZUS, Uniwersytet Ekonomiczny czy Urząd Statystyczny i inne instytucje. W razie potrzeby wymieniają się one danymi i wspierają wzajemnie w celu świadczenia skutecznej pomocy dla osób dotkniętych kryzysem.

ik

PORTALE SPOŁECZNOŚCIOWE PRZYCIĄGAJĄ PROBLEMY

Zobacz jak oszuści **proszą o pożyczkę**

Za pomocą jednego z popularnych komunikatorów kontaktuje się z nami znajoma osoba, która prosi o szybką pożyczkę. Pieniądze mają zostać przekazane za pomocą kodu BLIK. To ostatnio bardzo popularna metoda oszustów na wyłudzenie pieniędzy. Policjanci przypominają, aby nie dać się nabrać!

W ostatnim czasie wołowscy policjanci często otrzymują zgłoszenia o próbach dokonania oszustw za pomocą messengera - komunikatora z serwisu internetowego Facebook. Za każdym razem oszustwo wygląda podobnie. Dostajemy wiadomość od znajomego, który prosi nas o pożyczenie określonej kwoty pieniędzy. Pieniądze mają zostać przekazane za pomocą kodu BLIK lub przelewu. - Piszący stanowczo obstaje, by skorzystać właśnie z tej opcji robienia przelewów. Jak się później okazuje, to nie znajomy prowadzi z nami korespondencję. Przestępca włamując się na konto komunikatora podaje się za naszego znajomego i to on wysyła prośbę o podanie kodu - mówi sierż. szt. Marzena Pawlik z Komendy Powiatowej Policji w Wołowie. – Jeśli otrzymasz od znajomego prośbę o przelew za pomocą kodu BLIK zadzwoń do tej osoby i potwierdź jej żądanie. BLIK to szybka płatność, której po potwierdzeniu nie uda się już cofnąć - ostrzega wołowska policjantka.

nt

Policjanci radzą:

- Pilnujmy swoich haseł dostępowych i pamiętajmy, aby wprowadzone hasła nie były możliwe do odszyfrowania przez osoby nieupoważnione.
- Nie otwierajmy maili od nieznanych osób, załączników czy linków.
- Oszuści często podszywają się pod witryny banków- w przypadku wystąpienia wątpliwości nie wpisujmy swojego loginu i hasła.
- Informujmy dzieci o szkodliwych konsekwencjach niewłaściwego korzystania z Internetu.
- Kontrolujmy strony internetowe odwiedzane przez najmłodszych.
- Uaktualnijmy system operacyjny i oprogramowanie, którego używamy. Pomyślmy także o regularnej zmianie hasła do kont bankowych, portali społecznościowych czy też poczty elektronicznej.

REKLAMA

REKLAMA

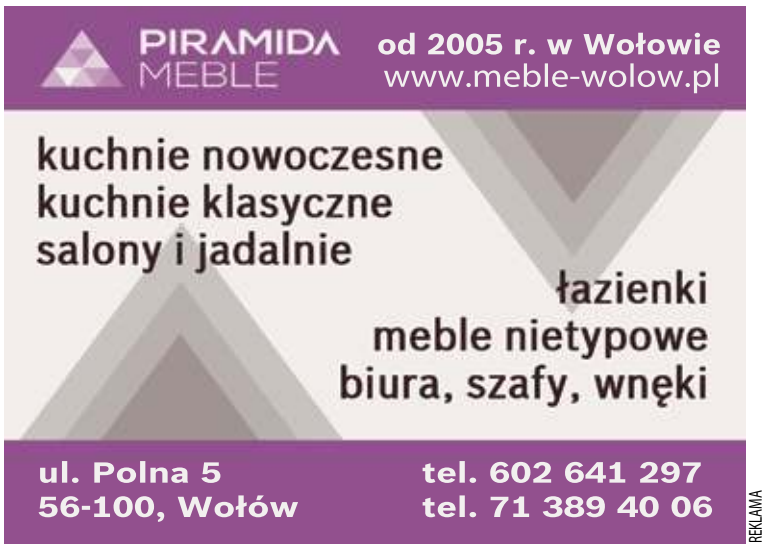

REKLAMA

GROŹNY POŻAR

17 osób bez dachu nad głową

Aż cztery rodziny zostały bez dachu nad głową. Spalił im się dom. W akcji gaśniczej, która trwała całą noc brało udział aż 9 jednostek straży pożarnej, policja oraz pogotowie ratunkowe.

Fot.redakcja kurier gmin

Strażacy otrzymali wezwanie do pożaru przy ul. Piłsudskiego w Wińsku około godziny 1 w noc z 13 na 14 maja 2020 r. Do akcji wysłano jednostki ratownictwa gaśniczego z Wołowa oraz ochotniczą straż pożarną z Krzelowa, Wińska, Orzeszkowa i Smogorzewa. Wszystkie 4 rodziny zamieszkujące budynek zostały ewakuowane jeszcze przed przybyciem strażaków. Przed płomieniami uciekło 17 osób, w tym dwoje dzieci.

- Mieszkańcy sami próbowali ugasić pożar jeszcze przed naszym przybyciem przy pomocy węża ogrodowego, jednak ich starania nie przyniosły efektu. Gdy przyjechaliśmy na miejsce, pożar był już rozwinięty, a ogień zajmował całą połeć dachu - mówi mł. bryg. Paweł Gibek, dowódca jednostki ratowniczo-gaśniczej Państwowej Straży Pożarnej w Wołowie.

Fot.redakcja kurier gmin

Strażacy od razu przystąpili do działania. W stronę płomieni wycelowano kilka prądów wody ze strażackich węży. Dwa z nich poprowadzono przez klatkę schodową na poddasze, gdzie szalały płomienie. W sumie ogień trawił głównie dach i strych 4-kondygnacyjnego budynku. - Część mieszkalna nie była objęta pożarem. Niestety, ze względu na konieczność użycia dużych sił i środków gaśniczych, mieszkania zostały częściowo zalane - dodaje mł. bryg. Paweł Gibek.

Akcja była bardzo niebezpieczna ze względu na wysoką temperaturę panującą na dachu oraz wodę, którą gaszono ogień - dachówki znajdujące się na drewnianym dachu zaczęły pękać i spadać na ziemię. - Gdy oponowaliśmy pożar, przystąpiliśmy do rozbiórki dachu, aby dogasić zarzewia. Sprawdziliśmy też wszystkie pomieszczenia, przewietrzyliśmy je i specjalnymi miernikami sprawdziliśmy czy nie ma tam gazów niebezpiecznych - mówi wołowski strażak.

Z relacji strażaków wynika też, że żadna z osób biorących udział w pożarze nie potrzebowała pomocy medycznej. Strażacy poinformowali również wójt Wińska Jolantę Krysowatą, która przybyła na miejsce zdarzenia, o konieczności udzielenia pomocy pogorzelcom. Zgodnie z zapewnieniami, mieszkańcy spalonego budynku otrzymali pomoc. ZGKiM znalazł dla pogorzelców 4 lokale mieszkalne, w których obecnie przebywają rodziny. Z kolei GOPS zorganizował zbiórki najpotrzebniejszych rzeczy, w tym ubrań, mebli czy sprzętu AGD. W pomoc włączył się również powiat wołowski, który przeznaczył 10 tys. zł.

To, co ocalało z pożaru wyniesiono następnego dnia z budynku. - Nie wszystko nadaje się do użytkowania, ale przedmioty czekają w magazynach. Pogorzelcy zamieszkali w lokalach tymczasowych urządzonych dzięki hojności ludzi. W ciągu jednej doby były gotowe trzy mieszkania tymczasowe i obiekt turystyczny dla największej rodziny. Pogorzelcy odzyskali wszystkie dokumenty, telefony itp. Gmina jako właściciel budynku, czeka na ocenę rzeczoznawcy i ubezpieczyciela, aby dowiedzieć się czy dom nadaje się do remontu i jakie będą tego koszty. - Ważne żeby największa rodzina, w której jest kilkoro uczących się w Wińsku dzieci, mogła do końca wakacji przeprowadzić się do miejscowości w okręgu szkolnym Wińsko. Wiadomo na pewno, że do tego czasu nie wrócą pod stary adres – stwierdziła wójt Jolanta Krysowata.

MJ

Fot.redakcja kurier gmin

Pomoc dla pogorzelców

Gminny Ośrodek Pomocy Społecznej w Wińsku poinformował o założeniu specjalnego konta dla osób które w wyniku pożaru straciły dach nad głową. Wsparcie finansowe można przekazywać na konto:
Stowarzyszenie Aktywne Sołectwo Węgrzce – Wrzeszów
09 9598 0007 0158 6013 2001 0009
Tytułem wpłaty: pomoc dla pogorzelców ul. Piłsudskiego 23

Pogorzelcy nie lubią wójt

Fot.red
Nadieżda Bujalska

W pożarze ucierpiała 9- osobowa rodzina Bujalskich, która teraz mieszka w Budkowie, w świetlicy wiejskiej. Rodzina przyjechała z Kazachstanu 3 lata temu do Wińska. Bardzo chwalą pomoc, którą otrzymuje od Gminnego Ośrodka Pomocy Społecznej w Wińsku. Narzekają tylko na relacje z wójt Jolantą Krysowatą. Ich zdaniem wójt nie powinna się aż tak ekscytować i używać brzydkich słów. Rodzina sama chciała sobie zorganizować pomoc i założyła konto i je rozpowszechnia. To jak mówią nie spodobało się włodarzowi, który każe, aby pieniądze szły na konto utworzone przez gminę. - A my mamy swoje -mówią i podają: Bank Milenium nr rach.

25 1160 2202 0000 0002 9939 9196 Eżbieta Bujalska.

Fot.red
Olga Bujalska

Fot.red
Bujalscy przyjechali do Wińska z Kazachstanu, 3 lata temu

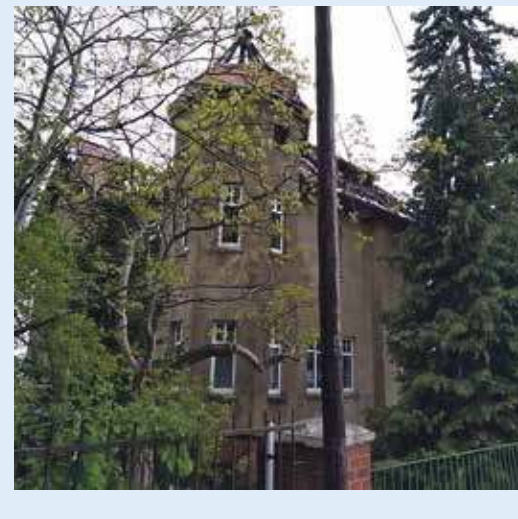
Fot.red

eprasa.pl 0c2e7837dc

POMOGŁA DOPIERO INTERWENCJA DZIENNIKARZY KURIERA

Uwięzieni 40 dni na kwarantannie. Giną wymazy do badań

Wygląda na to, że coraz gorzej dzieje się w służbie zdrowia, a system walki z koronawirusem jest niewydolny. Do redakcji Kuriera zgłaszają się osoby, które są zdrowe, ale ponad miesiąc czekają na zdjęcie z nich obowiązku kwarantanny. Nikt się nimi nie interesuje, dopiero pomoc dziennikarzy sprawia, że jest reakcja i pojawia się karetka. Dlaczego tak się dzieje?

Zamknięci, jak w więzieniu

- Razem z rodziną przebywam już blisko 40 dni na kwarantannie - opowiada dziennikarzowi Kuriera mieszkanka powiatu wołowskiego i podaje nam nazwisko, wszystkie inne dane identyfikacyjne, w tym daty badań. - Moje dziecko zaraziło się w pracy koronawirusem, miało wynik pozytywny badania wymazu, więc cała rodzina została zamknięta w domu. Po dwóch wynikach, zostało zrobione trzecie badanie, ale .. zaginął. - Teraz nie możemy doprosić się, aby przysłano karetkę po kolejny wymaz, czekamy uwięzieni w domu całą rodziną. Siedzimy i czekamy. Sami zgłosiliśmy się do sanepidu, bo podejrzewaliśmy, że syn może być zarażony, bo stracił smak i węch. W jego pracy było kilka osób zarażonych. Nie miał innych objawów, nawet gorączki czy kaszlu. Chcieliśmy być odpowiedzialni, a sami zostaliśmy zlekceważeni, więc jakie mam mieć zaufanie do służb, które zapewniają w mediach, że nad wszystkim panują? Nie mam żadnego! Ta sytuacja doprowadziła mnie na skraj załamania nerwowego, korzystam z porad psychologa. Mam lęki, nie mogę spać. Czuję się, jakby państwo o mnie zapomniało. Widzę karetkę, ale ona do nas nie przyjeżdża, dzwonię i pytam: gdzie są wyniki, nikt nie wie. Nie wytrzymam dłużej tej izolacji! Proszę pomóżcie nam. Już nie chodzi o zaginiony wymaz, tylko niech przyjedzie karetka. Nas nawet nie ma na liście do badania.

Dziennikarz interweniuje

Dopiero interwencja Kuriera sprawia, że coś w sprawie uwięzionej rodziny się rusza. Weryfikujemy informacje i naciskamy na służby. Wysyłamy maile i telefonujemy, gdzie tylko się da, aby pomóc. Wysyłamy pytania do sanepidu i szpitala przy ul. Koszarowej we Wrocławiu. Po godzinie otrzymujemy informację, że karetka już jedzie po wymaz i jest szansa, że jeśli wynik będzie negatywny, za trzy dni z rodziny zostanie zdjęty obowiązek kwarantanny.

Dramatycznych historii jest więcej

Z podobnymi sytuacjami w redakcji Kuriera spotykamy się codziennie. Ale wiedzą o nich także radni powiatowi, dyrektorka wołowskiego sanepidu, starosta, zarząd powiatu, prezes spółki medycznej prowadzącej przychodnie i szpitale oraz burmistrzowie. Co robią?

Podczas ostatniej sesji rady powiatu Urszula Wojtyła czytała listy przesłane jej przez mieszkańców powiatu wołowskiego.

***

- Decyzją Państwowego Powiatowego Inspektora Sanitarnego w Wołowie, obowiązkową kwarantanną cała rodzina objęta jest od 18 kwietnia 2020 roku, jest to nasz 25 dzień izolacji od społeczeństwa. Pierwsza informacja jaką otrzymaliśmy była o tym, że mamy przebywać całą rodziną razem w mieszkaniu, ponieważ logistycznie łatwiej będzie zrobić nam wszystkim testy. Po kilku dniach druga informacja była taka, że mąż zostanie objęty opieką przez szpital zakaźny, ponieważ ma wynik pozytywny, a do mnie i do córki przyjedzie karetka powiatowa. Trzecia informacja, że testy ja i córka będziemy miały zrobione dopiero w chwili, kiedy mąż będzie miał wynik negatywny. Tak różnorodne informacje powodują u ludzi będących na kwarantannie jeszcze większy niepokój i niepewność w i tak bardzo trudnej dla wszystkich sytuacji, a przede wszystkim brak poczucia bezpieczeństwa.

- Czy rodzina kierowana na kwarantannę nie mogłaby otrzymywać w formie pisemnej jasno określonego planu, jak będzie wyglądała ich sytuacja w najbliższych tygodniach - pytała radna Urszula Wojtyło i czytała kolejną historię.

- Jesteśmy małżeństwem z dzieckiem w wieku wczesnoszkolnym. Na kwarantannie przebywamy od początku razem. Mąż ma już drugi wynik pozytywny, ja z córką jesteśmy przed testami, pomimo naszej 25-dniowej kwarantanny. Jeżeli po testach ja lub córka dostaniemy wynik pozytywny, to całą rodziną zaczniemy procedurę od nowa – czekania do 14 dni na kolejny test i następnie 7 dni na kolejny, aż uzyskamy dwa negatywne. W takiej sytuacji nasza rodzinna kwarantanna będzie trwała około 2 miesięcy. Nie jesteśmy, jako społeczeństwo przygotowani psychicznie na tak długą izolację od rzeczywistości, szczególnie mieszkając z małymi dziećmi. Zamykając całe rodziny z pacjentem pozytywnym, wydłużamy izolacje wszystkich członków tej rodziny. Dlaczego nie można członkom rodziny zrobić testu na początku kwarantanny, tak jak „osobom z kontaktu", tylko musimy czekać, aż będzie w domu ozdrowieniec.

Urszula Wojtyło przytoczyła radnym kolejną historię rodziny z powiatu wołowskiego:

- Pojawiła się informacja, iż na terenie powiatu działa mobilny zespół wymazowy, który jeździ do osób na kwarantannie, a przede wszystkim do osób które mają rozpoznane zakażenie koronawirusem. Taką informacje do mediów podał pan Piotr Burdach, prezes PCM. Teoretycznie wygląda to doskonale, praktycznie wygląda tak, że do męża, który ma rozpoznane zakażenia koronawirusem, musiała przyjechać karetka z Wrocławia ze szpitala zakaźnego. Natomiast do mnie i do córki karetka powiatowa również nie przyjechała, ponieważ według wytycznych inspektora sanitarnego w Wołowie mamy czekać, aż mąż będzie miał test negatywny, wówczas będziemy mogły same jechać do punktu pobrań w Wołowie, więc do których pacjentów jeździ karetka, o której mówi mieszkańcom pan prezes Burdach?

I co dalej?

Sesja rady powiatu przebiegła burzliwie. Jeśli chodzi o historie zwykłych mieszkańców powiatu przytoczone przez radną Urszulę Wojtyło, w zasadzie nie zareagowali konkretnymi działaniami - przyjęli je do wiadomości, prezes PCM wysłuchał i stwierdził, że jeśli chodzi o izolatorium dla osób które można by było oddzielić od zdrowych członków rodziny, to prowadzi rozmowy z wojewodą, ale na razie nie ma decyzji.

Wszyscy rozeszli się do domów, bo dowiedzieli się, że „przecież procedury działają".

Marta Ringart-Orłowska

Czekali na karetkę, bo gdzieś zginął ich wymaz

TARTAK Gola Wąsoska - Wąsosz

20 lat na rynku

Więźba dachowa, podbitka 14mm i 19mm, łaty
Kontrłaty, deska podrynnowa sucha - heblowana
Place zabaw - certyfikaty
Budy dla psów - dowolnego rodzaju
CZYNNE 7.00-16.00
tel: 609 679 930, 693 279 497 e-mail: zuleko@gmail.com www.zuleko.pl
REKLAMA

eprasa.pl 0c2e7837dc

KTO W POWIECIE WOŁOWSKIM PANUJE NAD EPIDEMIĄ?

Czy w szpitalu jest bezpiecznie? Sprawdzi prokurator

Jak zapowiedział, tak zrobił - burmistrz Dariusz Chmura, złożył zawiadomienie do prokuratury dotyczące zagrożenia życia, zdrowia personelu i pacjentów. Chcieli to wcześniej sprawdzić radni, ale rządzący powiatem wołowskim nie pozwolili komisji rewizyjnej prześledzić procedur, jakie wdrożono dla bezpieczeństwa pracowników i pacjentów w placówkach powiatowej służby zdrowia. - Co macie do ukrycia? - pytał na sesji Rady Powiatu, radny Bartosz Granat.

- Złożyłem zawiadomienie do prokuratury, bo boję się o zdrowie i życie mieszkańców i personelu pracującego w placówkach medycznych zarządzanych przez Powiatowe Centrum Medyczne - mówi burmistrz Dariusz Chmura. - Nie będę więcej nic komentował, niech sprawą zajmą się kompetentne organy, tak jak chciał tego mecenas starostwa, który o tym mówił podczas ostatniej sesji rady powiatu. Skoro nie wszyscy rozumieją powagę sytuacji, jak np. przewodniczący rady powiatu Janusz Kawalec, który śmiał się pod nosem, kiedy ja mówiłem o zagrożeniu, to może inna instytucja zmusi panów do powagi.

Radni też chcieli zbadać, co dzieje się w szpitalu

Radni ugrupowania Wspólnota zwrócili się do pozostałych radnych powiatowych, aby umożliwili przeprowadzenie przez komisję rewizyjną kontroli w placówkach medycznych powiatowej służby zdrowia. Jak twierdzą, mają bowiem sygnały od pracowników i mieszkańców, że ci boją się o swoje życie i zdrowie. Powiat wołowski jest jednym z najbardziej dotkniętych epidemią w województwie dolnośląskim. Chorych z dnia na dzień przybywa. Jest już ich u nas 62.

Zawieszony został także oddział wewnętrzny i rehabilitacja wołowskiego szpitala, bo zaczęli tam chorować pacjenci. W naszym powiecie mamy 3 ofiary śmiertelne koronawirusa.

W Wołowie w szpitalu stworzono też miejsce, w którym są przyjmowani pacjenci z podejrzeniem zakażenia Covid19. Radni obawiają się czy szpital, w którym przebywa wielu starszych, schorowanych pacjentów z dużym ryzykiem zachorowania i ciężkiego przebiegu choroby, a nawet śmierci, to dobre miejsce na tego typu działalność, kiedy stoi pusty budynek szpitala w Brzegu Dolnym, w którym zorganizowano hotel dla pracowników?

Były burmistrz Brzegu Dolnego Stanisław Jastrzębski, obecnie radny powiatu, stwierdził, że ta kontrola nie ma sensu, że są inne ważne sprawy. Przytoczył statystyki, ile osób dziennie umiera na raka i serce i mówił, że trzeba się zajmować innymi sprawami.

- Zejdźmy na ziemię - mówił do radnych Jastrzębski, który sam przyszedł na sesję ubrany w rękawiczki, maseczkę, a jego wydział w gminie, podobnie jak cały urząd pracuje zdalnie. - Trzeba się bać, być ostrożnym, ale nie przesadzajmy - mówił do radnych.

Radni PiS - PO - PSL rządzący powiatem nie pozwolili komisji rewizyjnej sprawdzić, jakie procedury wdrożono dla bezpieczeństwa pracowników i pacjentów w placówkach powiatowej służby zdrowia.

- Co macie do ukrycia? - pytał na sesji radny Bartosz Granat

Prawnik starostwa stwierdził, że „są inne organy w państwie do kontrolowania szpitala, jak sanepid". Do akcji włączył się prezes PCM Piotr Burdach z dwoma lekarzami: Arturem Sołtysikiem i Tomaszem Bańkowskim oraz Ireną Piórkowską, pielęgniarką epidemiologiczną szpitala, którzy odczytali procedury stosowane w szpitalu. Lekarz Sołtysik przekonywał, że rzekomo szpital w Wołowie „jest jednym z najlepszych w kraju", mamy zaopatrzenia - jak to nazwał „po sufit" i pokazał zdjęcia na prezentacji.

- Personel dostaje sprzęt i ubiór na żądanie, ile potrzebuje - mówił Sołtysik. - A w innych szpitalach muszą sobie sami kupować. Z przeprowadzonych ankiet w Polsce wynika, że 90 proc. personelu mówi, że kraj nie jest przygotowany do walki z epidemią, wskazują na liczne braki w szpitalach, i boją się o swoje i pacjentów bezpieczeństwo. U nas jest inaczej. Zdecydowana większość personelu jest zadowolona - mówił lekarz..

- Do mnie ani razu nikt nie przyszedł z załogi i nie poinformował mnie, że ma problem z wyposażeniem - mówił Piotr Burdach, prezes PCM. - Od dwóch tygodni jestem straszony prokuratorem. Straszenie prokuraturą jest bezprawne - mówił prezes.

W powiecie na COVID-19 umierają ludzie

Zakażeń w powiecie wołowskim jednak przybywa. Zmarły już trzy osoby.

Tymczasem, choć w szpitalu w Wołowie, na oddziale wewnętrznym wykryto ognisko zakażeń, jak stwierdził lekarz, było to tylko 6 pacjentów, którzy zostali przewiezieni do szpitala we Wrocławiu. Nikt z personelu nie został zakażony.

Cały wywód lekarzy i prezesa o bezpieczeństwie w szpitalu opierał się o przygotowaną prezentację, której radni wcześniej nie dostali, więc nie byli przygotowani do dyskusji i zadawania pytań. Poprosiliśmy prezesa o prezentację, niestety odmówił powołując się na prawa autorskie firmy, która ją przygotowywała.

Marta Ringart-Orłowska

Chorych ciągle przybywa

Na terenie powiatu jest 64 chorych na COVD-19 z czego 10 osób przebywa w szpitalu, a wyzdrowiały 34 osoby. Niestety do tej pory z powodu koronawirusa zmarły 3 osoby: jedna z gminy Brzeg Dolny i dwie z gminy Wołów.

O godz. 10 rano, 20 maja Jarosław Obremski - wojewoda dolnośląski podał informacje o kolejnych 10 zakażeniach koronawirusem na terenie województwa. Nowo zdiagnozowane osoby pochodzą z Legnicy i Wrocławia oraz powiatów: kłodzkiego, lubińskiego, wołowskiego i wrocławskiego. W czasie kiedy wysyłamy gazetę do składu nie wiemy jeszcze ile z tych 10 nowych przypadków to osoby z naszego powiatu. Wołowski sanepid podaje codziennie informacje o nowych zakażeniach około godz. 19 - 21. Stan na wtorek wieczór to 64 osoby.

Nasz powiat na tyle województwa wciąż utrzymuje się na 10 miejscu. Przed nami jest powiat kłodzki (89 zakażeń), wrocławski (99), jeleniogórski (101), świdnicki (108), legnicki (121), bolesławiecki (160), oleśnicki (263) oraz miasta: Wrocław (473) i Jelenia Góra (169).

nt

Liczba wykrytych zakażeń w powiecie wołowskim

Liczba osób zakażonych koronawirusem SARS-CoV-2 wynosi obecnie 64, w tym 10 osób jest hospitalizowanych:

- **w gminie Brzeg Dolny 27 osoby, w tym hospitalizowane 4, ozdrowieńców 18, zgon 1,**
- **w gminie Wołów 32 osoby, w tym hospitalizowane 5, ozdrowieńców 12, zgon 2,**
- **w gminie Wińsko 5 osoby, w tym hospitalizowanych 1, ozdrowieńców 4.**

Nadzorem epidemiologicznym objętych jest 12 osób.

Kwarantanna w powiecie wołowskim

Na terenie powiatu wołowskiego kwarantanną objęto 253 osoby, w tym:

- **w gminie Brzeg Dolny 176 osób,**
- **w gminie Wińsko 14 osób,**
- **w gminie Wołów 63 osoby.**

Spośród wszystkich osób objętych kwarantanną, 205 osób odbywa kwarantannę na podstawie decyzji Państwowego Powiatowego Inspektora Sanitarnego w Wołowie.

*dane pochodzą z komunikatu wołowskiego sanepidu opublikowanego 19 maja 2020 r., o godz. 19.30.

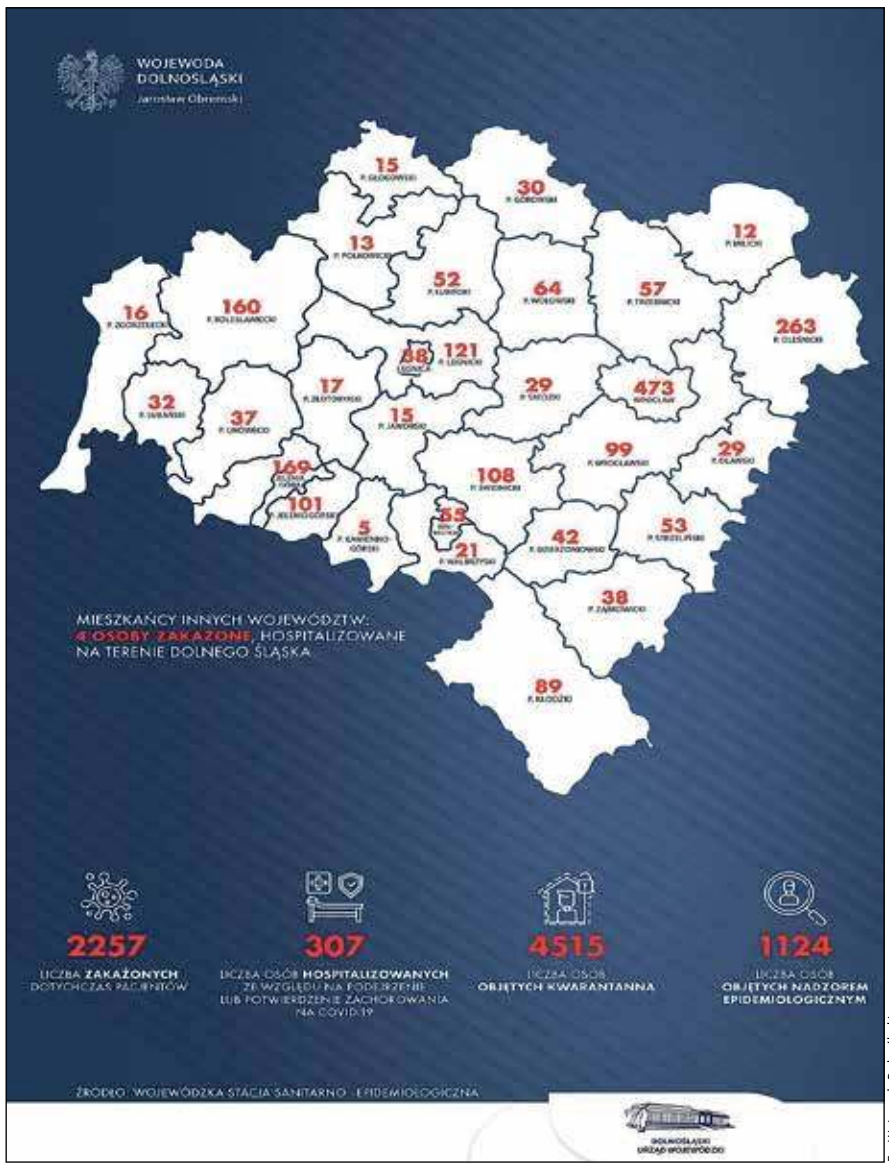

Fot.Wojewoda Dolnośląski

(stan na 19.05.2020 r. godz. 17:45)

eprasa.pl 0c2e7837dc

STRACIŁY DOCHODY, ALE NIE KLIENTÓW

Maseczka i dezynfekcja to **żaden rygor dla salonów**

Maseczki, odległość, dezynfekcja, pojedyncze wejścia - tak przyjęły nas po dwumiesięcznej przerwie salony kosmetyczne

Monika Felczak z gabinetu kosmetycznego Trzy Róże w Brzegu Dolnym,

mówi, że dla niej niewiele się zmieni. - Zawsze wszystko dezynfekuję, sterylizuję, mam wszystko co można jednorazowe, przyjmuję tylko jedną klientkę i zawsze mam przynajmniej 20 minut między klientkami na posprzątanie i dezynfekcję - mówi. - Zawsze mam maseczkę i rękawiczki. Podłogi myję płynem do dezynfekcji, tak samo kanapę w poczekalni. Będę musiała tylko wyrzucić gazety, bo nic nie może być na stoliku. Myślę, że szok przeżyją salony, które tego nie robią i te w których przyjmują po kilka klientek w jednym czasie. Mój salon będzie przygotowany do ponownego przyjęcia klientek na najwyższym poziomie. Wszystko będzie posprzątane, zdezynfekowane, a ja będę gotowa do pracy.

Kamila Dąbiak- Twaróg
z córeczką w nowej rzeczywistości

Kamila Dąbiak- Twaróg z Salonu Urody w Brzegu Dolnym,

mówi, że zamknięcie salonów spowodowało spadek obrotów o 100%, więc mocno się to dało we znaki branży beauty. - Moje klientki są odpowiedzialne, ale zdarzały się takie osoby szukające salonów, które je obsłużą, mimo zakazu. Klientom ciężko było w tej sytuacji skoro korzystają regularnie z usług salonów kosmetycznych, a z dnia na dzień muszą przestać. Nie uważam, aby zamknięcie tego typu działalności było dobrym pomysłem, każdy powinien mieć wybór jeżeli chce pracować. Tak samo klienci maja prawo wyboru. Nie obawiam się pracy w warunkach reżimu sanitarnego, nie odbieram tego jako nowych warunków, ponieważ zawsze trzeba pilnować higieny oraz dezynfekcji i sterylizacji w takim gabinecie. Każdy salon dba, a na pewno powinien dbać o bezpieczeństwo swoje jak i klienta.

SĄSIEDNIE WYSTĘPY

Okradli warsztat na 10 tys. zł

Mieszkańcy gminy Wińsko zostali okradzeni. Włamano im się do budynków gospodarczych. Sprawcami okazali się mieszkańcy powiatu wołowskiego i lubińskiego.

Policjanci otrzymali zgłoszenie o włamaniu na teren warsztatu samochodowego i do pojazdów znajdujących się na tym terenie, w jednej z miejscowości gminy Wińsko. - Jak wynikało z wstępnych ustaleń sprawca włamał się na teren budynków gospodarczych i ukradł różnego rodzaju elektronarzędzia i inne przedmioty na szkodę mieszkańca gminy Wińsko - mówi sierż. szt. Marzena Pawlik z KPP w Wołowie. Łączna wartość skradzionych rzeczy oszacowana została na kwotę około 10 tysięcy złotych.

W wyniku pozyskanych informacji, policjanci ustalili i zatrzymali dwóch mężczyzn odpowiedzialnych za dokonanie tego czynu. 20-letni mieszkaniec powiatu wołowskiego oraz 33-letni mieszkaniec powiatu lubińskiego zostali zatrzymani i usłyszeli już zarzuty dokonania włamania i kradzieży przedmiotów. Funkcjonariusze odzyskali także skradzione przedmioty, które oddano właścicielowi.

Mężczyźni odpowiedzą teraz przed sądem. Grozić im może kara nawet do 10 lat pozbawienia wolności.

nt

Fot.KPP Wołów

Kup ekuriera
w naszym kiosku
na www.kuriergmin.pl
Docieramy nawet do 70 tys. użytkowników

AUTO NAPRAWA Kuriata
DIAGNOSTYKA KOMPUTEROWA
OBSŁUGA KLIMATYZACJI
Brzeg Dolny
ul. Czartoryskiego 1
(na przeciwko Ośrodka Zdrowia)
tel. 319 98 44 lub 603 428 002
REKLAMA

OKRĘGOWA STACJA KONTROLI POJAZDÓW W BRZEGU DOLNYM
ZAPRASZA NA
PRZEGLĄDY REJESTRACYJNE WSZYSTKICH POJAZDÓW
Brzeg Dolny, ul. Sienkiewicza 27,
tel. 71 319 55 15
www.okregowastacjakontroli.pl
razem od 27 lat
GODZINY OTWARCIA:
pon.–pt.: 8.00 – 17.00
sob.: 8.00 – 14.00
REKLAMA

SZYBY
SAMOCHODOWE
wymiana i przyciemnianie
Wołów, ul. Kościuszki 27
(Zespół Szkół Rolniczych)
71 389 51 58,
510 190 930
REKLAMA

SKLEP MOTORYZACYJNY
Zdzisław Kołacki
ul. Żeromskiego 10,
56-100 Wołów
tel. 71 380 23 63
REKLAMA

SKLEP MOTORYZACYJNY
Sylwia Klimczak
AUTO MAX
ul. Wyspiańskiego 19, Brzeg Dolny
tel./fax: 71 319 92 89, 504 404 088
e-mail: sylwiaklimczak@wp.pl
REKLAMA

22 - 28 maja 2020

Piątek

21:30 TVP1 **Empire State: Ryzykowna gra**

film sensacyjny, USA, 2013

Chris Potamitis nie dostaje się do miejscowej akademii policyjnej. Ambitny chłopak musi zapomnieć o pracy w służbach mundurowych. By mieć źródło utrzymania, zatrudnia się jako ochroniarz w firmie konwojującej gotówkę. Pewnego dnia popełnia błąd i nieopatrznie wyjawia Eddiemu, przyjacielowi z dzieciństwa, że pracodawcy nie przejmują się za bardzo bezpieczeństwem przewożonych pieniędzy. Na wieść o tym jego znajomy postanawia spróbować szczęścia i obrabować źle strzeżony transport.

Sobota

21:30 TVP1 **Ben Hur**

dramat historyczny, USA, 2016

Jerozolima, początek I wieku. Zamożny kupiec Judah Ben-Hur (Jack Huston) żyje w czasach wielkiego niepokoju. Tymczasem do miasta powraca jego brat Messala (Toby Kebbell), który chce zostać przywódcą legionów rzymskich i rozprawić się z buntownikami zyskującymi coraz szersze wpływy. Handlarz odmawia bratu pomocy w zdławieniu powstania. Zostaje oskarżony o zdradę i skazany na lata ciężkich, niewolniczych prac. Przy życiu trzyma go wyłącznie myśl o zemście i powrocie do ukochanej kobiety.

Niedziela

20:05 TVP2 **Paranoja**

thriller, Francja, USA, Indie, 2013

Adam Cassidy (Liam Hemsworth) pracuje w korporacji z branży technologicznej, należącej do Nicolasa Wyatta (Gary Oldman). Zostaje zwolniony pod zarzutem niesubordynacji. Adam organizuje dla znajomych przyjęcie w klubie, za które płaci służbową kartą. Dawny pracodawca szantażuje go oskarżeniem o defraudację. Proponuje, że nie wniesie przeciwko niemu pozwu, jeśli Cassidy zostanie jego szpiegiem, informującym o działaniach konkurencji.

Poniedziałek

20:00 POLSAT **Avatar**

film sf, Wielka Brytania, USA, 2009

Rok 2154. Poruszający się na wózku inwalidzkim były komandos, Jake zostaje wysłany na Pandorę - księżyc planety Polyphemus. Celem misji jest uzyskanie dostępu do złóż cennego minerału o nazwie unobtainium. Otaczające je obszary zamieszkuje rasa humanoidalnych Na'vi. W przeciwieństwie do ludzi żyją oni w wielkiej harmonii z przyrodą. Za pomocą najnowszej technologii genetycy tworzą zbudowane z DNA człowieka i mieszkańców Pandory awatary, których zachowaniem można kierować.

Wtorek

21:35 TVN **Ścigana**

thriller, Irlandia, USA, 2011

Mallory pracuje jako agentka dla amerykańskich służb specjalnych. Wymaga to od niej ogromnego poświęcenia, gdyż oficjalnie nie istnieje. Rzucana do najodleglejszych zakątków Ziemi, wypełnia misje, których nie podjąłby się nikt inny. Nie pozostawia po sobie śladów i jest niezastąpiona. Właśnie ma świętować zwieńczoną sukcesem akcję w Barcelonie, gdzie jej zadaniem było odbicie ważnego zakładnika. Odpoczynek nie jest jej jednak dany, gdyż przełożony, Kenneth, od razu zleca jej zadanie.

Środa

23:05 TVP2 **Miłość i turbulencje**

melodramat, Francja, 2013

Prawnik Antoine (Nicolas Bedos) podróżuje na pokładzie samolotu, lecącego z Nowego Jorku do Paryża. Jest bardzo zaskoczony, kiedy miejsce obok niego zajmuje jego była dziewczyna, Julie (Ludivine Sagnier). Mężczyzna rozstał się z nią trzy lata temu. Dawni kochankowie są zmuszeni spędzić w swoim towarzystwie blisko siedmiogodzinny lot. Jednocześnie zyskują okazję do rozliczenia z przeszłością i wyjaśnienia sobie wielu spraw sprzed lat.

Czwartek

20:50 TVP2 **La La Land**

film muzyczny, Hongkong, USA, 2016

Los Angeles. waniu na szansę zaistnienia na scenie pracuje jako kelnerka. Sebastian to pianista jazzowy, który umila czas gościom podrzędnej knajpki. Pewnego dnia drogi aspirujących artystów się przecinają. Mimo początkowych nieporozumień zaczyna ich łączyć uczucie. Dwoje zakochanych w sobie ludzi z determinacją dąży do spełniania swoich marzeń. Wspierają się i zyskują odwagę, by podjąć ryzyko. Wydaje się, że Miasto Aniołów ma wiele do zaoferowania ludziom młodym.

piątek 22 maja

TVP 1

05:20 **Przysięga** - serial obyczajowy, prod. Turcja
06:10 **Elif** - serial, prod. Turcja
07:00 **Transmisja Mszy Świętej z Sanktuarium Bożego Miłosierdzia w Łagiewnikach**
07:40 **Japonia - inspirujące krajobrazy**
08:00 **Wiadomości**
08:05 **Pogoda poranna**
08:08 **Kwadrans polityczny**
08:35 **Bądźmy razem w domu** - program edukacyjny
09:15 **Magazyn śledczy Anity Gargas** - magazyn
09:45 **Okrasa łamie przepisy** - magazyn kulinarny
10:20 **Komisarz Alex** - serial
11:05 **Ojciec Mateusz** - serial
12:00 **Wiadomości**
12:10 **Agrobiznes**
12:30 **Agropogoda** - magazyn
12:35 **Magazyn Rolniczy**
12:55 **Natura w Jedynce** - Dzikie Andy

SERIAL OBYCZAJOWY

14:00 **Elif** - serial, prod. Turcja, 2017
15:00 **Wiadomości**
15:10 **Pogoda**
15:15 **Alarm!** - magazyn
15:35 **Gra słów. Krzyżówka**
16:05 **Przysięga** - serial
17:00 **Teleexpress**
17:20 **Pogoda**
17:25 **Jaka to melodia?**
17:55 **Włoska rodzina**
18:55 **Jeden z dziesięciu**
19:30 **Wiadomości**
20:10 **Alarm!** - magazyn
20:35 **Ośmiu wspaniałych**
21:30 **Empire State: Ryzykowna gra** - film akcji, prod. USA, 2013
23:15 **Mechanik** - fabularny
01:00 **Zawód: Amerykanin** - serial, prod. USA, 2013

TVP 2

05:05 **Doktor z alpejskiej wioski** - serial
06:00 **Anna Dymna - spotkajmy się**
06:30 **Familiada** - teleturniej
07:05 **Wesoła Nauka**
08:00 **Pytanie na śniadanie**
11:40 **Wesoła Nauka**
12:30 **Koło fortuny**
13:10 **Moja klasa**
13:35 **Na sygnale** - serial fabularyzowany TVP
14:10 **Msza św. Kościoła Polskokatolickiego**
15:00 **Koło fortuny** - Extra
15:10 **Doktor z alpejskiej wioski** - serial
16:00 **Koło fortuny** - teleturniej
16:35 **Familiada** - teleturniej
17:10 **Więzień miłości**
18:00 **Panorama**
18:20 **Pogoda**
18:30 **Moja klasa** - Back to school
19:00 **Gotowi do gotowania. Start!**

SERIAL OBYCZAJOWY

19:35 **Barwy szczęścia** - serial obyczajowy prod. TVP
20:40 **Będzie dobrze, kochanie**
21:20 **Festiwal Muzyki Tanecznej**
23:00 **Mamuśki mają wychodne**
00:30 **American Pie** - komedia, prod. USA, 1999, reż. Chris Weitz, Paul Weitz
02:15 **Za horyzontem** - film fabularny, prod. USA, 1992, reż. Ron Howard, wyk. Tom Cruise, Nicole Kidman, Thomas Gibson
04:35 **To je Borowicz. Podróże ze smakiem** - magazyn kulinarny
05:00 **Zakończenie dnia**

TVN

04:45 **Uwaga!**
05:05 **Kuchenne rewolucje** - program kulinarno-rozrywkowy
06:00 **Wstajesz i wiesz**
08:00 **Dzień Dobry TVN** - magazyn
11:25 **Doradca smaku**
11:35 **Afera fryzjera** - program rozrywkowy
12:20 **Ukryta prawda** - program obyczajowy
13:15 **Szpital**
14:15 **Detektywi** - program kryminalny
15:25 **Milionerzy**
16:00 **Fakty po południu**
17:00 **Kuchenne rewolucje**
18:00 **Ukryta prawda** - program obyczajowy
19:00 **Fakty**
19:25 **Uwaga! koronawirus**
19:35 **Sport**
19:45 **Pogoda**
19:49 **Raport alergiczny**
19:50 **Uwaga!**

KOMEDIA

20:00 **Shrek** - film komedia, USA, 2001, reż. Andrew Adamson, wyk. Vicky Jenson, Mike Myers, Eddie Murphy, Cameron Diaz, John Lithgow, Vincent Cassel
22:00 **Ocean's Eleven: Ryzykowna gra** - film sensacyjny, USA, 2001, reż. Steven Soderbergh, wyk. George Clooney, Brad Pitt, Julia Roberts, Matt Damon, Andy Garcia, Don Cheadle, Eddie Jemison, Bernie Mac, Elliott Gould
00:20 **Niewierni** - serial, USA
01:20 **Down the road. Zespół w trasie** - serial, Polska
02:15 **Uwaga!**

POLSAT

06:00 **Nowy dzień z Polsat News**
09:00 **Malanowski i Partnerzy**
09:55 **Sekrety rodziny**
10:55 **Dlaczego ja?**
11:50 **Gliniarze**
12:50 **Wydarzenia**
13:30 **Interwencja**
13:45 **Trudne sprawy**
14:45 **Dlaczego ja?**
15:50 **Wydarzenia**
16:25 **Pogoda**
16:30 **Interwencja**
16:45 **Gliniarze**
17:45 **Sekrety rodziny**
18:50 **Wydarzenia**
19:20 **Sport**
19:25 **Pogoda**
19:30 **Świat według Kiepskich**
20:00 **Jak rozpętałem II wojnę światową cz. 1 - Ucieczka** - film prod. Polska, 1970, reż. Chmielewski Tadeusz

FILM PRZYGODOWY

21:50 **Pearl Harbor** Opowieść o ludziach, którym nie dane było przeżyć beztroską, niewinną młodość. Atak Japończyków na amerykańską bazę Pearl Harbor 7 grudnia 1941 roku porwał do czynu cały naród i zadecydował o przystąpieniu Stanów Zjednoczonych do II Wojny Światowej. Chłopcy w ciągu kilku godzin stali się mężczyznami, nic już nie było takie jak przedtem, a odwaga, heroizm i siła ludzkiego ducha zostały poddane próbie.
01:40 **Tajemnice losu** - program ezoteryczny prod. Polska

TVP Kultura

09:00 **Szkoła z TVP** - Liceum - Klasa I b - Język polski **09:20** Liceum - Klasa I b - Matematyka **09:40** Liceum - Klasa I b - Język angielski **10:00** Liceum - Klasa I b - Chemia **10:20** Liceum - Klasa II - Język polski **10:40** Liceum - Klasa II - Matematyka **11:00** Liceum - Klasa II - Język angielski **11:20** Liceum - Klasa II - Chemia
11:45 **Czarne chmury**
13:00 **Literatura na ekranie**
14:40 **Szlakiem Kolberga**
15:10 **Wesele** - spektakl
16:55 **Świątynie kultury**
17:25 **Rzecz Polska**
17:45 **Historia na ten czas**
18:00 **Reżyserzy**
18:55 **Pilecki ucieczka do wolności**
19:45 **Informacje kulturalne**
20:00 **Myśli na ten czas**
20:05 **Co dalej?**

DRAMAT

20:25 **Wieczór kinomana - Anatomia morderstwa** - dramat, prod. USA, 1959, reż. Otto Preminger, wyk. Arthur O'Connell, Eve Arden, Kathryn Grant, James Stewart, Ben Gazzara, Lee Remick
23:10 **Sami Yaffa na tropie dźwięków**
00:10 **Myśli na ten czas**
00:20 **Teraz animacje!** - Zdarzenie - film animowany
00:30 **Teraz animacje!** - Blok - film animowany
00:40 **Grupa Niemen**
01:25 **Co dalej?**
01:50 **Kino nocne - Borsalino** - dramat, prod. Włochy, Francja, 1970

TV Puls

05:15 **Rodzinny interes**
06:00 **Nash Bridges** - serial sensacyjny
07:40 **Kobra - oddział specjalny** - serial sensacyjny
08:40 **Lombard. Życie pod zastaw** - serial obyczajowy Prowadzenie lombardu to zajęcie ciekawe, momentami ekscytujące, ale często i niebezpieczne. Bohaterami serialu są: właściciel Kazimierz Barski, jego rodzina, pracownicy oraz klienci, którzy pojawiają się w lombardzie z powodu różnych życiowych zawirowań. Są to zarówno osoby starsze, potrzebujące środków do życia, jak i młode, które zastawiają na kilka dni laptop czy telefon.
09:35 **Rodzinny interes**

SERIAL OBYCZAJOWY

10:30 **Zaklinaczka duchów** - serial obyczajowy prod. Polska
12:20 **Kobra - oddział specjalny** - serial sensacyjny
14:10 **Lombard. Życie pod zastaw** - serial obyczajowy
16:00 **Rodzinny interes**
18:00 **Lombard. Życie pod zastaw** - serial
20:00 **Liberator 2**
21:55 **Krwawa zemsta**
23:30 **Replikant**
01:20 **Zobacz to! Blok powtórkowy: Niesamowite!**
01:55 **Dyżur** - serial
02:35 **Niesamowite!**
03:00 **Biesiada na cztery pory roku**

TVN 7

06:05 **Mango telezakupy**
07:40 **Mała piękność**
08:40 **Ukryta prawda**
11:45 **Szpital**
12:50 **Sąd rodzinny**
13:50 **Sędzia Anna Maria Wesołowska** Odcinek zaczyna się od odczytania aktu oskarżenia przez prokuratora, następnie złożenia wyjaśnień przez oskarżonego, przesłuchania świadków, po czym strony podsumowywały poprzez mowę końcową, a następnie ogłaszany jest wyrok z ustnym uzasadnieniem sędzi.
14:50 **Ukryta prawda**
15:55 **Szkoła**
16:55 **19 +** - obyczajowy
18:00 **Szpital**
19:00 **Projekt Lady**
20:00 **Ślub od pierwszego wejrzenia**

FILM SENSACYJNY

21:00 **Człowiek z blizną** - film sensacyjny, prod. USA, 1983, reż. Brian De Palma, wyk. Al Pacino, Steven Bauer, Michelle Pfeiffer, Mary Elizabeth Mastrantonio, Robert Loggia, F. Murray Abraham, Harris Yulin
00:25 **Jako w piekle, tak i na Ziemi** - film horror, USA, 2014, reż. John Erick Dowdle, wyk. Perdita Weeks, Ben Feldman, Edwin Hodge, François Civil, Marion Lambert
02:10 **Zabójcy królowych piękności**
03:00 **Noc magii** - program ezoteryczny

TV 4

06:00 **Strażnik Teksasu** Cordell Walker walczy ze wszystkimi formami przestępczości w stanie Teksas. Pomagają mu w tym inni agenci na czele z Jimmym Trivettem oraz pani prokurator Alex Cahill Walker (Sheree J. Wilson). Po dobrze wykonanym zadaniu wszyscy spotykają się w barze emerytowanego strażnika C.D. Parkera.
08:00 **Nasz nowy dom**
09:00 **Policjantki i Policjanci**
12:00 **STOP Drogówka**
13:00 **Emil pogromca mandatów**
14:00 **Pamiętniki z wakacji**
15:00 **Septagon**
16:00 **Słoneczny patrol**
17:00 **Pamiętniki z wakacji**
18:00 **Policjantki i Policjanci**
20:00 **Gwiazdy Kabaretu**
21:00 **Sprawiedliwi - Wydział Kryminalny**

SERIAL KRYMINALNY

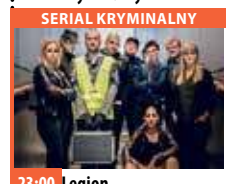

23:00 **Legion** Świat ogarnia chaos - zbliża się biblijna Apokalipsa. Przez Ziemię przetacza się armia wojowniczych aniołów zdecydowana na całkowite zniszczenie. Ostateczna rozgrywka będzie miała miejsce w przydrożnej kafejce na Pustyni Mojave. Do walki stanie właściciel lokalu, Bob Hanson, do którego przyłączy się jeden ze zbuntowanych aniołów...
01:00 **Włatcy móch**
01:25 **STOP Drogówka** - magazyn prod. Polska
02:25 **Disco Polo Life** - program rozrywkowy

eprasa.pl 0c2e7837dc

KURIER GMIN
TYGODNIK POWIATU WOŁOWSKIEGO
www.kuriergmin.pl

sobota 23 maja

TVP 1

05:30 **Sprawa dla reportera**
06:20 **Rok w ogrodzie**
06:45 **Rok w ogrodzie Extra** - magazyn
07:00 **Transmisja Mszy Świętej z Sanktuarium Bożego Miłosierdzia w Łagiewnikach**
07:40 **Japonia** - inspirujące krajobrazy. Morze Nishiizu Shizuoka - film
08:00 **Pełnosprawni**
08:25 **Wojsko - polskie.pl**
08:55 **Studio Raban**
09:20 **Rodzinny ekspres** - magazyn
09:50 **O jeden most za daleko** - część II - dramat wojenny, prod. USA, 1977, reż. Richard Attenborough, wyk. Dirk Bogarde, James Caan, Michael Caine, Sean Connery, Edward Fox, Gene Hackman, Anthony Hopkins, Laurence Olivier

SERIAL OBYCZAJOWY

11:30 **Dziewczyny ze Lwowa** - serial obyczajowy prod. TVP
12:30 **Prawdziwy bohater**
13:35 **Okrasa łamie przepisy**
14:05 **Z pamięci**
14:10 **Jak to działa** - magazyn
14:45 **Stulecie Winnych** - serial TVP
15:50 **To był rok!**
17:00 **Teleexpress**
17:25 **Jaka to melodia?**
18:25 **Postaw na milion**
19:30 **Wiadomości**
20:15 **Alarm!** - magazyn
20:35 **Komisarz Alex** - serial
21:30 **Hit na sobotę - Ben Hur** - dramat historyczny
23:45 **Zabicie świętego jelenia**
01:55 **Empire State: Ryzykowna gra** - film

TVP 2

05:20 **Koło fortuny**
06:00 **Barwy szczęścia** - serial obyczajowy TVP
07:05 **Dla niesłyszących** - M jak miłość - serial TVP
08:00 **Pytanie na śniadanie**
11:25 **To je Borowicz. Podróże ze smakiem**
11:55 **Max** - dramat, prod. USA, 2015, reż. Boaz Yakin, wyk. Luke Kleintank
14:00 **Familiada** - teleturniej
14:35 **Koło fortuny**
15:15 **Szansa na sukces. Opole 2020** - widowisko
16:20 **Moje pieskie szczęście** - komedia romantyczna
17:45 **Słowo na niedzielę**
18:00 **Panorama**
18:30 **Pogoda**
18:40 **Na dobre i na złe**
19:40 **Lajk!**
20:05 **Letnie Przeboje Dwójki** - koncert
21:40 **Muzyka na dobry wieczór** - koncert

FILM FABULARNY

22:40 **Za horyzontem** - film fabularny, prod. USA, 1992, reż. Ron Howard, wyk. Tom Cruise, Nicole Kidman, Thomas Gibson
01:10 **Czas surferów** - komedia sensacyjna, prod. Polska, 2005, reż. Jacek Gąsiorowski, wyk. Bartosz Obuchowicz, Krzysztof Skarbiński, Michał Nowaczyk, Bogusław Linda, Agnieszka Maciąg, Zbigniew Zamachowski
02:45 **Paranoja** - film akcji, prod. USA, 2013, reż. Robert Luketic, wyk. Gary Oldman
04:35 **To je Borowicz. Podróże ze smakiem**
04:55 **Zakończenie dnia**

TVN

04:50 **Pogoda**
05:05 **Kuchenne rewolucje** - program kulinarno-rozrywkowy
06:00 **Wstajesz i wiesz**
08:00 **Dzień Dobry TVN**
11:30 **Na Wspólnej** - serial obyczajowy, Polska
13:15 **Wszystkie jej blizny**
14:05 **Beethoven VI: Wielka ucieczka** - film rodzinny, USA, 2008, reż. Mike Elliott
16:05 **Kuchenne rewolucje** - program kulinarno-rozrywkowy
17:00 **Dorota inspiruje**
18:00 **Weekendowa metamorfoza**
19:00 **Fakty**
19:20 **Uwaga! koronawirus**
19:45 **Uwaga!**
20:00 **Kochajmy się od święta** - film komedia, USA, 2015, reż. Jessie Nelson, wyk. Diane Keaton, John Goodman

FILM OBYCZAJOWY

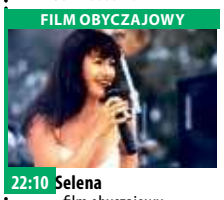

22:10 **Selena** - film obyczajowy, USA, 1997, reż. Gregory Nava, wyk. Jennifer Lopez, Edward James Olmos, Jon Seda, Constance Marie, Jacob Vargas
Życie i kariera Seleny, która stała się jedną z najpopularniejszych wokalistek latyno-amerykańskich.
00:50 **Monstrum** - film horror, USA, 2014, reż. Brett Simmons, wyk. Jeremy Sumpter, Joey Lauren Adams, Parker Young, Keke Palmer
02:25 **Uwaga!**
02:40 **Noc magii**

POLSAT

06:00 **Nowy dzień z Polsat News**
09:20 **Scooby-Doo! Pora Księżycowego Potwora**
11:00 **Ewa gotuje**
11:30 **Disco Polo - 25 lat później**
12:30 **Doktor Dolittle: W pogoni za błahostkami**
Plejada zwierzęcych gwiazd przewodzi szybkiej i futrzanej przygodzie rozgrywającej się w ekscytującym Hollywood, gdzie pewien przemądrzały szczeniak Lucky w otoczeniu miłości i śmiechu udowadnia, że wart jest miliony!
14:15 **Kevin sam w domu**
Kevin mieszka z mamą, go Narodzenia spędzić z ojcem.
15:55 **Kabaret na żywo**
17:50 **Chłopaki do wzięcia**

SERIAL KOMEDIOWY

19:30 **Świat według Kiepskich** - serial komediowy prod. Polska
20:00 **Polsat Festiwal Giganci w Sopocie**
22:00 **Twoja Twarz Brzmi Znajomo**
23:55 **Bez hamulców**
Wilee to pełen brawury kurier rowerowy, który robi wszystko, by klienci otrzymywali przesyłki na czas. Tym razem nie będzie miał łekko: w pościg za nim rusza psychopatyczny policjant. Wilee należy do elity rowerowych kurierów w Nowym Jorku.
01:50 **Tajemnice losu**
04:40 **Disco Gramy**
05:25 **Telezakupy TV Okazje**

TVP Kultura

07:00 **Piosenki Jeremiego Przybory i Jerzego Wasowskiego** - koncert
08:05 **Serialowa nostalgia** - Wojna domowa - serial
08:50 **Informacje kulturalne**
09:05 **Dziadek** - dokumentalny
09:30 **Pola**
09:50 **Co dalej?** - program publicystyczny
10:10 **Scena Klasyczna**
11:00 **Dokument tygodnia** - Zdjęcie w minutę - film dokumentalny
12:30 **U Pana Boga za piecem** - komedia
14:15 **Eufonie 2019**
15:20 **Koło pióra**
15:35 **Retro kino - Piękności nocy**
17:05 **Informacje kulturalne**
17:25 **Richard Strauss i jego heroiny** - dokumentalny
18:25 **Lekkość bytu**
18:45 **Młoda Kultura** - Chassis
20:00 **Informacje kulturalne**

DRAMAT

20:15 **Bilet do kina - Droga do zapomnienia** - dramat, prod. Australia, Wielka Brytania, 2013, reż. Jonathan Teplitzky, wyk. Colin Firth, Nicole Kidman, Stellan Skarsgaard, Jeremy Irvine, Hiroyuki Sanada
22:10 **Myśli na ten czas**
22:25 **Portrety**
23:45 **Seans kultowy** - Pluton - dramat wojenny
01:55 **Wieczór kinomana - Anatomia morderstwa** - dramat, prod. USA
04:40 **Pegaz** - Scena alternatywna - Genowefa Lenarcik i Raphael Rogiński
05:15 **Teledysk**
05:50 **Zakończenie dnia**

TV Puls

06:00 **Na wariackich papierach**
07:00 **Taki jest świat** - program informacyjny prod. Polska
07:50 **Bibliotekarze** Grupa bibliotekarzy poszukuje tajemniczych, starożytnych artefaktów, doświadczając niezwykłych przygód.
08:45 **Przygody Merlina** Młody czarodziej przybywa do Camelotu i ukrywa swoje zdolności, gdyż bezwzględny król, Uther Pendragon, tępi wszelką magię.
09:35 **Wojciech Cejrowski. Boso** - Ziemia Święta
10:00 **Wojciech Cejrowski. Boso** - Karaiby
10:35 **Lombard. Życie pod zastaw** - serial
20:00 **Mocne sobotnie kino: Transporter 3**

FILM SENSACYJNY

21:55 **Liberator 2** Casey Ryback wyrusza wraz z bratanicą na pogrzeb jej ojca do Los Angeles. Podczas podróży ich pociąg zostaje zaatakowany przez terrorystów.
23:55 **Zaginiona**
01:45 **Zobacz to! Blok powtórkowy: Taki jest świat** - program informacyjny prod. Polska
02:20 **Biesiada na cztery pory roku** - program rozrywkowy prod. Polska
03:25 **Menu na miarę**
04:35 **Z archiwum policji** - serial dokumentalny
05:00 **Dyżur** - serial dokumentalny

TVN 7

05:05 **Ukryta prawda** - program obyczajowy
06:05 **Mango** - telezakupy
08:10 **Ukryta prawda** - program obyczajowy
11:10 **Przyjaciele** - serial komediowy, USA
12:45 **Jesień Czejenów** - film western, USA, 1964, reż. John Ford, wyk. Richard Widmark, Carroll Baker, Karl Malden, Dolores Del Rio, Sal Mineo, Edward G. Robinson, James Stewart, Ricardo Montalban, Gilbert Roland, Arthur Kennedy, Patrick Wayne, Victor Jory
15:50 **Ja cię kocham, a ty z nim** - film komedia, USA, 2007, reż. Peter Hedges, wyk. Steve Carell, Juliette Binoche, Dane Cook, Alison Pill, Brittany Robertson, Dianne Wiest, John Mahoney

KOMEDIA

17:50 **Nigdy w życiu!** - film komedia, Polska, 2004, reż. Ryszard Zatorski
20:00 **Hellboy II: Złota armia** - film przygodowy, USA, Niemcy, 2008, reż. Guillermo Del Toro, wyk. Ron Perlman, Selma Blair, Doug Blair, Seth MacFarlane, Luke Goss, John Hurt
22:30 **Sąsiedzi** - film komedia, USA, 2014, reż. Nicholas Stoller, wyk. Seth Rogen, Zac Efron, Rose Byrne, Christopher Mintz-Plasse, Dave Franco
00:25 **Druga strona medalu** - talk show
01:50 **Zabójcy królowych piękności**

TV 4

06:00 **Przygody Kota w butach**
07:05 **101 dalmatyńczyków**
08:20 **Dzielna Mysz**
08:40 **Galileo**
10:40 **Policjantki i Policjanci**
12:45 **Hokus pokus** Nastoletni Max, którego rodzina przeprowadziła się właśnie z Kalifornii do Salem, próbuje się odnaleźć w nowym miejscu. W Halloween, chcąc zaimponować dziewczynie, która mu się podoba, nieumyślnie przywołuje do życia trzy wiedźmy, spalone na stosie przed 300 laty...
14:50 **STOP Drogówka**
15:50 **Policjantki i Policjanci**
18:50 **Domowe rozgrywki**
19:00 **Galileo**
20:00 **Sprawiedliwi - Wydział Kryminalny** - serial kryminalny

FILM SENSACYJNY

23:00 **Wyspa śmierci** Drużyna komandosów, wraz z młodą wirusolog, zostaje wysłana z misją specjalną do opustoszałej bazy wojskowej na Pacyfiku, gdzie dziesięć lat temu - podczas badań nad bronią biologiczną w tajnych laboratoriach rządowych - wybuchła epidemia, której ofiary zamieniały się w zombie. Komandosi mają sprawdzić sytuację na wyspie, a jeśli ktoś ocalał, zapewnić mu ewakuację, kiedy wróci po nich helikopter.
00:40 **Najdziwniejsze zwierzęta świata** - program rozrywkowy

niedziela 24 maja

TVP 1

06:05 **Słownik polsko@polski** - talk - show
06:35 **Wojsko - polskie.pl**
07:00 **Transmisja Mszy Świętej z Sanktuarium Bożego Miłosierdzia w Łagiewnikach**
08:00 **Tydzień**
08:30 **Zakochaj się w Polsce**
09:00 **Ziarno**
09:30 **Las bliżej nas**
09:50 **Noce i dnie** - serial TVP
10:55 **Msza Święta**
11:55 **Między ziemią a niebem** - magazyn
12:00 **Regina Coeli**
12:15 **Między ziemią a niebem** - magazyn
12:50 **Wadowickie spotkania z Janem Pawłem II**
13:20 **BBC w Jedynce - Alpejskie opowieści o przetrwaniu**
14:15 **Z pamięci**
14:25 **Weterynarze z sercem**
15:05 **Komisarz Alex** - serial

TELETURNIEJ

16:05 **Postaw na milion** - teleturniej
17:00 **Teleexpress**
17:20 **Pogoda**
17:30 **Ośmiu wspaniałych**
18:30 **Jaka to melodia?**
19:30 **Wiadomości**
20:20 **Stulecie Winnych** - serial TVP
21:20 **To był rok!**
22:30 **Zakochana Jedynka - Grace księżna Monako** - film obyczajowy, prod. Szwajcaria, Włochy, Belgia, Francja, USA
00:20 **Ben Hur** - dramat historyczny, prod. USA, 2016, reż. Timur Bekmambetov
02:30 **Zabicie świętego jelenia**
04:35 **Z pamięci**

TVP 2

05:15 **Dla niesłyszących - Słowo na niedzielę - Świątek - piątek, czyli perspektywa nieba**
05:25 **Barwy szczęścia** - serial obyczajowy TVP
07:05 **Dla niesłyszących** - M jak miłość - serial TVP
08:00 **Pytanie na śniadanie**
11:45 **Czerwień rubinu** - film fantasy
14:00 **Familiada** - teleturniej
14:35 **Koło fortuny** - teleturniej
15:15 **Szansa na sukces. Opole 2020** - widowisko muzyczne
16:20 **Będzie dobrze, kochanie** - serial komediowy
16:55 **Zmiennicy** - serial TVP
18:00 **Panorama**
18:25 **Pogoda**
18:35 **Na dobre i na złe** - serial TVP
19:30 **Na sygnale** - serial fabularyzowany TVP

FILM AKCJI

20:05 **Paranoja** - film akcji, prod. USA, 2013, reż. Robert Luketic, wyk. Gary Oldman, Liam Hemsworth, Amber Heard
21:55 **Kino bez granic - W. E. Królewski romans** - film obyczajowy, prod. USA, Wielka Brytania, 2011, reż. Madonna
00:05 **Winnetou** - serial, prod. Niemcy, 2015, reż. Philipp Stölzl, wyk. Wotan Wilke Möhring
02:20 **Mamuśki mają wychodne**
03:45 **To je Borowicz. Podróże ze smakiem**
04:30 **Zakończenie dnia**

TVN

04:50 **Uwaga!**
05:05 **Kuchenne rewolucje** - program kulinarno-rozrywkowy
06:00 **Wstajesz i wiesz**
08:00 **Dzień Dobry TVN** - magazyn
11:30 **Weekendowa metamorfoza**
12:30 **Ameryka Express**
14:00 **Potop** - film przygodowy, ZSRR, Polska, 1974, reż. Jerzy Hoffman, wyk. Daniel Olbrychski, Małgorzata Braunek, Tadeusz Łomnicki, Kazimierz Wichniarz
17:10 **Shrek** - film komedia, USA, 2001, reż. Andrew Adamson, wyk. Vicky Jenson, Mike Myers, Eddie Murphy, Cameron Diaz, John Lithgow, Vincent Cassel
19:00 **Fakty**
19:20 **Uwaga! koronawirus**
19:45 **Uwaga!**

FILM SENSACYJNY

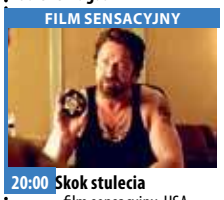

20:00 **Skok stulecia** - film sensacyjny, USA, 2018, reż. Christian Gudegast, wyk. Gerard Butler, Pablo Schreiber, O'Shea Jackson Jr., Meadow Williams
22:55 **Oszukać przeznaczenie III** - film horror USA, Niemcy, 2006, reż. James Wong, wyk. Mary Elizabeth Winstead, Ryan Merriman, Kris Lemche, Alexz Johnso
00:50 **Szakal** - film sensacyjny, USA, Wielka Brytania, Francja, Niemcy, Japonia, 1997
03:05 **Uwaga!**
03:20 **Noc magii**

POLSAT

06:00 **Nowy dzień z Polsat News**
09:15 **Przygody Kota w butach**
09:45 **Legenda o Smoku Gnatochrupie**
Kiedy dom Pyskacza zostaje spalony, stary wiking twierdzi, że to sprawka legendarnego Gnatochrupa. Jednak mieszkańcy wioski mu nie wierzą, ponieważ oprócz niego nikt nigdy nie widział tego gada. W końcu Pyskacz postanawia upolować prześladującą go bestię, a Czkawka i przyjaciele wyruszają z nim, by dopilnować jego bezpiecznego powrotu.
10:00 **Dziennik cwaniaczka 3**
12:00 **Strażnicy marzeń**
14:05 **Jak rozpętałem II wojnę światową cz. 1 - Ucieczka**

PROGRAM ROZRYWKOWY

15:50 **Twoja Twarz Brzmi Znajomo**
17:40 **Nasz Nowy Dom**
18:40 **Domowe rozgrywki**
18:50 **Wydarzenia**
19:30 **Państwo w Państwie** - magazyn
20:00 **Sopocki Hit Kabaretowy - czego nam brakuje**
23:00 **Niezniszczalny** - thriller
Czarnoskóry Elijah Price przychodzi na świat w 1961 r. w Filadelfii z kończynami połamanymi w trakcie porodu.
01:10 **Avatar**
04:40 **Disco Gramy**
05:25 **Telezakupy TV Okazje**

TVP Kultura

07:00 **Teledysk**
07:30 **Myśli na ten czas**
07:40 **Liturgia św. Jana Chryzostoma z cerkwi św. Ducha**
09:00 **Liturgia greckoka tolicka z parafii pw. Podwyższenia Krzyża Pańskiego we Wrocławiu**
10:00 **Niezapomniany Leonard Bernstein** - Spotkania z muzyką - Charles Ives. Amerykański pionier
11:10 **Mała Syrenka** - balet, prod. Niemcy, 2017
13:05 **Zapomniane rzeźbiarki** - film dokumentalny
14:10 **Hamlet: Bregenz Festival 2016**
16:45 **Zaginione Skarby**
17:00 **Niedziela z... Alicją Majewską**
20:00 **Informacje kulturalne**
20:05 **2020. Czas nieznany**

KOMEDIA

20:35 **Szarada** - komedia sensacyjna, prod. USA, 1963, reż. Stanley Donen, wyk. Cary Grant, Audrey Hepburn, Walter Matthau, James Coburn
22:40 **Komedia romantyczna** - spektakl teatralny
24:00 **Myśli na ten czas**
00:15 **Bilet do kina** - Droga do zapomnienia - dramat, prod. Australia, Wielka Brytania, 2013
02:15 **Teraz animacje!** - Zdarzenie - film animowany
02:25 **Teraz animacje!** - Blok
02:35 **2020. Czas nieznany**
03:00 **Sami Yaffa na tropie dźwięków**
04:05 **Kino nocne - Palimpsest** - dramat

TV Puls

05:35 **Tajemnice medyczne**
07:25 **Lombard. Życie pod zastaw** - serial obyczajowy
09:15 **Panowie, dbajcie o żony**
11:20 **W imię króla**
13:35 **Najpiękniejsze baśnie braci Grimm: Sześciu zawsze sobie radę da**
14:45 **Najpiękniejsze baśnie braci Grimm: Bajka o tym, co wyruszył, by nauczyć się bać**
15:55 **Dirty Dancing** - melodramat
Szesnastoletnia Frances poznaje na wakacjach w ekskluzywnym ośrodku wypoczynkowym przystojnego instruktora tańca. Mimo wielu różnic łączy ich wspólna pasja.
17:50 **Piękna i bestia**

FILM SENSACYJNY

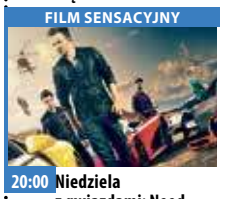

20:00 **Niedziela z gwiazdami: Need For Speed**
Wrobiony w przestępstwo kierowca wyścigowy, Tobey, szuka zemsty.
22:20 **Porwany**
00:15 **Najlepsi z najlepszych**
02:10 **Na wariackich papierach**
03:00 **Zobacz to! Blok powtórkowy: Taki jest świat** - program informacyjny prod. Polska
03:35 **Biesiada na cztery pory roku**
04:10 **Menu na miarę**
04:25 **Z archiwum policji** - serial dokumentalny

TVN 7

05:05 **Ukryta prawda** - program obyczajowy
06:05 **Mango** - telezakupy
08:10 **Ukryta prawda** - program obyczajowy
11:10 **Przyjaciele** - serial komediowy, USA
13:40 **Projekt Lady**
14:40 **Ślub od pierwszego wejrzenia**
15:40 **Mój przyjaciel delfin** - film przygodowy, USA, 2011, reż. Charles Martin Smith, wyk. Harry Connick Jr., Ashley Judd, Nathan Gamble, Kris Kristofferson, Morgan Freeman, Frances Sternhagen
17:55 **Duma: Podróż do domu** - film przygodowy, USA, 2005, reż. Carroll Ballard, wyk. Alexander Michaeletos, Campbell Scott, Mary Makhatho, Nthabiseng Kenoshi, Hope Davis

FILM PRZYGODOWY

20:00 **Pacific Rim** - film przygodowy, USA, 2013, reż. Guillermo Del Toro, wyk. Charlie Hunnam, Idris Elba, Rinko Kikuchi, Charlie Day, Ron Perlman
22:40 **Pitch Perfect** - film komedia, USA, 2012, reż. Jason Moore, wyk. Jason Moore, Anna Kendrick, Skylar Astin, Ben Platt, Rebel Wilson, Adam DeVine, Brittany Snow
00:55 **Zabójcy królowych piękności**
01:55 **Druga strona medalu** - talk show
02:45 **Noc magii** - program ezoteryczny

TV 4

06:00 **Przygody Kota w butach**
07:05 **101 dalmatyńczyków**
08:55 **Hokus pokus** Nastoletni Max, którego rodzina przeprowadziła się właśnie z Kalifornii do Salem, próbuje się odnaleźć w nowym miejscu. W Halloween, chcąc zaimponować dziewczynie, która mu się podoba, nieumyślnie przywołuje do życia trzy wiedźmy, spalone na stosie przed 300 laty...
11:00 **Galileo**
13:00 **Gwiazdy Kabaretu**
15:00 **Jaś Fasola**
15:25 **Czarny rycerz** Jamal Walker pracuje w jednym z amerykańskich parków rozrywki, który oferuje swym gościom wyprawę do średniowiecznego świata.

KOMEDIA

17:15 **Dick i Jane: Niezły ubaw** Lata ciężkiej pracy Dicka Harpera wreszcie przynoszą rezultaty, gdy bohater zostaje wiceprezesem firmy Globodyne, światowego lidera na rynku medialnym.
19:00 **Galileo**
20:00 **Lodowi żołnierze**
21:50 **Próba sił** Nowym Jorkiem wstrząsa seria brutalnych morderstw dokonywanych na dzieciach, co doprowadza mieszkańców do zbiorowej histerii.
23:50 **Śmierć na 1000 sposobów**
00:40 **Kobiety i mafia** - film dokumentalny

eprasa.pl 0c2e7837dc

poniedziałek 25 maja

TVP 1

05:20 **Przysięga** - serial
06:10 **Elif** - serial, prod. Turcja
07:00 **Transmisja Mszy Świętej**
07:40 **Japonia - inspirujące krajobrazy**
08:00 **Wiadomości**
08:05 **Pogoda poranna**
08:08 **Kwadrans polityczny**
08:35 **Bądźmy razem w domu**
09:20 **Ranczo** - serial
10:20 **Komisarz Alex** - serial
11:05 **Ojciec Mateusz** - serial
12:00 **Wiadomości**
12:10 **Agrobiznes**
12:35 **Agropogoda** - magazyn
12:40 **To się opłaca** - magazyn
12:55 **BBC w Jedynce** - Alpejskie opowieści
14:00 **Elif** - serial, prod. Turcja
15:00 **Wiadomości**
15:15 **Alarm!** - magazyn
15:35 **Gra słów. Krzyżówka**
16:05 **Przysięga** - serial
17:00 **Teleexpress**
17:20 **Pogoda**

TELETURNIEJ MUZYCZNY

17:25 **Jaka to melodia?** - teleturniej muzyczny
17:55 **Włoska rodzina**
18:55 **Jeden z dziesięciu**
19:25 **Sport**
19:30 **Wiadomości**
20:10 **Pogoda**
20:15 **Alarm!** - magazyn
20:30 **Leśniczówka**
21:00 **Świat według Jana Pawła II**
22:05 **Teatr Telewizji** - Wariacje Tischnerowskie
23:40 **To był rok!**
00:50 **Grace księżna Monako** - film obyczajowy
02:35 **Ciemna strona Wenus** - dramat obyczajowy
04:10 **Notacje - Edward Pałłasz. Z Bim-Bomu do STS-u** - dokumentalny

TVP 2

04:35 **Koło fortuny** - teleturniej
05:15 **Doktor z alpejskiej wioski** - serial, prod. Niemcy, 2008
06:05 **Coś dla Ciebie** - magazyn
06:35 **Familiada** - teleturniej
07:05 **Wesoła Nauka** - Wielkie dzieła małych rąk - program edukacyjny
08:00 **Pytanie na śniadanie**
11:40 **Wesoła Nauka** - program edukacyjny
12:30 **Koło fortuny** - teleturniej
13:05 **Moja klasa** - Back to school
13:40 **Na sygnale** - serial fabularyzowany TVP
14:10 **Coś dla Ciebie** - magazyn
14:30 **Operacja Zdrowie!** - magazyn medyczny
15:10 **Doktor z alpejskiej wioski** - serial

TELETURNIEJ

16:00 **Koło fortuny** - teleturniej
16:35 **Familiada** - teleturniej
17:10 **Więzień miłości**
18:00 **Panorama**
18:20 **Pogoda**
18:30 **Moja klasa**
19:00 **Gotowi do gotowania. Start!** - magazyn
19:35 **Barwy szczęścia** - serial
20:55 **M jak miłość** - serial TVP
21:50 **Zniewolona** - serial
22:35 **Zniewolona. Kulisy**
22:55 **McMafia** - serial8
00:05 **Co ludzie powiedzą** - film fabularny, prod. Niemcy, Norwegia, Szwecja, 2017
02:05 **Warto kochać** - serial
02:50 **W. E. Królewski romans** - obyczajowy

TVN

04:15 **Uwaga!**
04:30 **Kuchenne rewolucje** - program kulinarno-rozrywkowy
05:25 **Nowa Maja w ogrodzie**
05:55 **Akademia ogrodnika**
06:00 **Wstajesz i wiesz**
08:00 **Dzień Dobry TVN**
11:30 **Afera fryzjera**
12:15 **Ukryta prawda** - program obyczajowy
13:15 **Szpital** - program obyczajowy
14:15 **Detektywi**
16:00 **Fakty po południu**
17:00 **Kuchenne rewolucje** - program kulinarno-rozrywkowy
18:00 **Ukryta prawda** - program obyczajowy
19:00 **Fakty**
19:25 **Uwaga! koronawirus**
19:49 **Raport alergiczny**
19:50 **Uwaga!**
20:10 **Doradca smaku**

SERIAL OBYCZAJOWY

20:15 **Na Wspólnej** - serial obyczajowy, Polska
20:55 **Milionerzy**
21:30 **Down the road. Zespół w trasie** - serial, Polska
22:30 **Szakal** - film sensacyjny, USA, Wielka Brytania, Francja, Niemcy, Japonia, 1997, reż. Michael Caton-Jones, wyk. Bruce Willis, Richard Gere
01:05 **Kochajmy się od święta** - film komedia, USA, 2015, reż. Jessie Nelson, wyk. Diane Keaton, John Goodman, Ed Helms, Amanda Seyfried, Alan Arkin, Marisa Tomei
03:05 **Wewnętrzny wróg** - serial, USA
03:50 **Noc magii**

POLSAT

06:00 **Nowy dzień z Polsat News**
09:00 **Malanowski i Partnerzy Bronisław Malanowski** rozwiązuje zagadki kryminalne, prowadząc biuro detektywistyczne.
09:55 **Sekrety rodziny**
10:55 **Dlaczego ja?**
11:50 **Gliniarze**
12:50 **Wydarzenia**
13:30 **Interwencja**
13:45 **Trudne sprawy**
14:45 **Dlaczego ja?**
15:50 **Wydarzenia**
16:25 **Pogoda**
16:30 **Interwencja**
16:45 **Gliniarze**
17:45 **Sekrety rodziny**
18:50 **Wydarzenia**
19:20 **Sport**
19:25 **Pogoda**
19:30 **Świat według Kiepskich** - serial komediowy

FILM S-F

20:00 **MEHA HIT - Avatar** - film s-f, USA, Wielka Brytania, 2009, reż. Cameron James, wyk. Worthington Sam, Saldana Zoe, Ribisi Giovanni, Rodriguez Michelle
Rok 2154. Jake Sully, sparaliżowany były żołnierz piechoty morskiej, otrzymuje szansę odzyskania zdrowego ciała. Musi jednak wziąć udział w specjalnym programie militarnym.
23:25 **Lot 93 z Newark**
01:05 **Rok pierwszy**
03:15 **Tajemnice losu**
04:40 **Disco Gramy**
05:25 **Telezakupy TV Okazje**

TVP Kultura

07:30 **Najdłuższa wojna nowoczesnej Europy**
08:40 **Informacje kulturalne**
09:00 **Szkoła z TVP** - Liceum - Klasa I b - Język polski - Lekcja 1 **09:20** Liceum - Klasa I b - Matematyka - Lekcja 2 **09:40** Liceum - Klasa I b - Język angielski - Lekcja 3 **10:00** Liceum - Klasa I b - Biologia - Lekcja 4 **10:20** Liceum - Klasa II - Język polski - Lekcja 1 **10:40** Liceum - Klasa II - Matematyka - Lekcja 2 **11:00** Liceum - Klasa II - Język angielski - Lekcja 3 **11:20** Liceum - Klasa II - Biologia
11:45 **Czarne chmury** - serial
12:45 **Informacje kulturalne**
13:00 **Literatura na ekranie**
14:40 **Szlakiem Kolberga**
15:05 **Chuligan Literacki**
15:35 **Szlakiem miejsc niezwykłych**
15:40 **Portret osobisty** - film

SERIAL OBYCZAJOWY

16:25 **Świątynie kultury** - Świątynie kultury
16:55 **Lektura na ekranie - Wakacje z duchami** - serial TVP, prod. Polska
17:25 **Niepospolita** - film krótkometrażowy
17:45 **Historia na ten czas**
18:00 **Portrety** - Kultura duchowa narodu - film
18:45 **Którędy po sztukę**
19:00 **Prog. publicystyczny**
19:30 **Z przytupem**
19:45 **Informacje kulturalne**
20:00 **Myśli na ten czas**
20:05 **2020. Czas nieznany**
20:25 **Panorama kina polskiego** - Zgoda
22:00 **Więcej niż fikcja** - Normalny autystyczny
23:35 **2020. Czas nieznany**
00:05 **Żelazna klasyka**

TV Puls

05:15 **Rodzinny interes**
06:00 **Nash Bridges** - serial sensacyjny
07:40 **Kobra - oddział specjalny** - serial sensacyjny
08:40 **Lombard. Życie pod zastaw** - serial obyczajowy
09:35 **Rodzinny interes**
10:30 **Zaklinaczka duchów** Dzięki swojemu darowi Melinda Gordon potrafi komunikować się z zagubionymi duszami zmarłych ludzi i pomaga im przejść na drugą stronę.
12:20 **Kobra - oddział specjalny** - serial sensacyjny
14:10 **Lombard. Życie pod zastaw** - serial obyczajowy
16:00 **Rodzinny interes**
18:00 **Lombard. Życie pod zastaw** - serial

DRAMAT

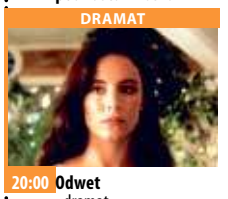

20:00 **Odwet** - dramat
Agent służb antynarkotykowych postanawia wymierzyć sprawiedliwość mordercom żony.
21:55 **Need For Speed**
00:15 **Wielki film**
01:55 **Zobacz to! Blok powtórkowy: Taki jest świat** - program informacyjny prod. Polska
02:30 **Niesamowite!**
03:15 **Biesiada na cztery pory roku** - program rozrywkowy
04:15 **Z archiwum policji** - serial dokumentalny
04:40 **Dyżur** - serial dokumentalny

TVN 7

05:05 **Szkoła**
06:05 **Mango telezakupy**
07:40 **Mała piękność** - dokument
08:40 **Ukryta prawda** - program obyczajowy
11:45 **Szpital** - program obyczajowy
12:50 **Sąd rodzinny** - program sądowy
13:50 **Sędzia Anna Maria Wesołowska** - program sądowy
14:50 **Ukryta prawda** - program obyczajowy
15:55 **Szkoła**
16:55 **19 +** - obyczajowy
18:00 **Szpital** - program obyczajowy
19:00 **Ukryta prawda** - program obyczajowy
20:00 **Nigdy w życiu!** - film komedia, Polska, 2004, reż. Ryszard Zatorski, wyk. Danuta Stenka, Artur Żmijewski

HORROR

22:10 **Ring** - film horror, USA, Japonia, 2002, reż. Gore Verbinski, wyk. Naomi Watts, Martin Henderson, David Dorfman, Brian Cox, Jane Alexander, Lindsay Frost
00:30 **Jako w piekle, tak i na Ziemi** - film horror, USA, 2014, reż. John Erick Dowdle, wyk. Perdita Weeks, Ben Feldman, Edwin Hodge, François Civil, Marion Lambert
02:15 **Druga strona medalu** - talk show
02:40 **Noc magii** - program ezoteryczny prod. Polska

TV 4

06:00 **Strażnik Teksasu**
08:00 **Nasz nowy dom**
09:00 **Policjantki i Policjanci** Policjanci z dwóch komend codziennie interweniują, począwszy od pijackich melin, a skończywszy na domowych kłótniach.
12:00 **STOP Drogówka** - magazyn prod. Polska
13:00 **Emil pogromca mandatów**
14:00 **Pamiętniki z wakacji**
15:00 **Septagon**
16:00 **Słoneczny patrol**
17:00 **Pamiętniki z wakacji**
18:00 **Policjantki i Policjanci**
20:00 **Sprawiedliwi - Wydział Kryminalny** Zespoły policyjne prowadzą różne sprawy kryminalne począwszy od zabójstw, poprzez napady, a skończywszy na narkotykach.

FILM SENSACYJNY

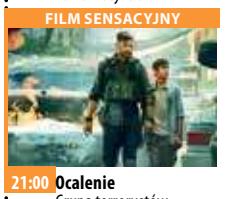

21:00 **Ocalenie** Grupa terrorystów porywa byłego agenta CIA. Kiedy jego syn zostaje odsunięty od zadania odbicia ojca, postanawia działać na własną rękę i sam wyrusza z odsieczą...
22:45 **Przebiegła gra** John Nelson jest agentem FBI, który podczas akcji traci swojego informatora Milesa Scotta. Dwa dni później odwiedza jego żonę.
00:40 **Włatcy móch**
01:35 **Galileo** - popularno-naukowy
02:30 **Interwencja** - magazyn
03:05 **SuperLudzie**
04:00 **Trans World Sport**

wtorek 26 maja

TVP 1

04:50 **Jaka to melodia?**
05:20 **Przysięga** - serial
06:10 **Elif** - serial, prod. Turcja
07:00 **Transmisja Mszy Świętej**
07:40 **Japonia**
08:00 **Wiadomości**
08:05 **Pogoda poranna**
08:08 **Kwadrans polityczny**
08:35 **Bądźmy razem w domu**
09:20 **Ranczo** - serial
10:20 **Komisarz Alex** - serial
11:05 **Ojciec Mateusz** - serial
12:00 **Wiadomości**
12:10 **Agrobiznes**
12:30 **Agropogoda** - magazyn
12:35 **To się opłaca** - magazyn
12:55 **Natura w Jedynce** - Życie w błękicie - film dokumentalny
14:00 **Elif** - serial, prod. Turcja
15:00 **Wiadomości**
15:15 **Alarm!** - magazyn
15:35 **Gra słów. Krzyżówka**
16:05 **Przysięga** - serial
17:00 **Teleexpress**

TELETURNIEJ MUZYCZNY

17:25 **Jaka to melodia?** - teleturniej muzyczny
17:55 **Włoska rodzina** - serial obyczajowy
18:55 **Jeden z dziesięciu**
19:30 **Wiadomości**
20:10 **Pogoda**
20:15 **Alarm!** - magazyn
20:30 **Leśniczówka**
20:55 **Magazyn Ekspresu Reporterów**
21:05 **Wypadek** - serial
22:00 **Magazyn Ekspresu Reporterów**
23:05 **Ocaleni** - reality show
00:05 **Olej Lorenza** - dramat, prod. USA, 1992
02:30 **Zabójcza mamuśka** - dramat
04:05 **Magazyn Ekspresu Reporterów**

TVP 2

05:15 **Doktor z alpejskiej wioski** - serial
06:05 **Nieproszony gość**
06:30 **Familiada** - teleturniej
07:05 **Wesoła Nauka**
08:00 **Pytanie na śniadanie**
11:40 **Wesoła Nauka**
12:30 **Koło fortuny**
13:05 **Moja klasa**
13:40 **Na sygnale** - serial fabularyzowany TVP
14:10 **Dla niesłyszących** - M jak miłość - serial TVP
15:10 **Doktor z alpejskiej wioski** - serial
16:00 **Koło fortuny**
16:35 **Familiada** - teleturniej
17:10 **Więzień miłości**
18:00 **Panorama**
18:30 **Moja klasa**
19:00 **Gotowi do gotowania. Start!** - magazyn
19:35 **Barwy szczęścia** - serial
20:40 **Kulisy serialu „M jak miłość"**
20:55 **M jak miłość** - serial TVP

SERIAL KOSTIUMOWY

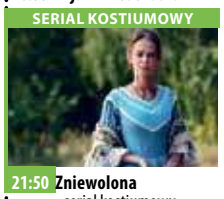

21:50 **Zniewolona** - serial kostiumowy
22:35 **Zniewolona. Kulisy**
22:55 **Kraina miodu** - film dokumentalny
00:30 **Rodzinka.pl** - serial komediowy TVP
01:00 **Defekt** - serial sensacyjny TVP, prod. Polska, 2003, reż. Maciej Dutkiewicz, wyk. Magdalena Cielecka
02:05 **Miłość i turbulencje** - komedia romantyczna, prod. Francja, 2013, reż. Alexandre Castagnetti
03:45 **Moda - prawdziwe koszty** - film dokumentalny
04:35 **To je Borowicz. Podróże ze smakiem**
05:00 **Zakończenie**

TVN

04:45 **Uwaga!**
05:05 **Kuchenne rewolucje** - program kulinarno-rozrywkowy
06:00 **Wstajesz i wiesz**
08:00 **Dzień Dobry TVN**
11:25 **Doradca smaku**
11:35 **Afera fryzjera**
12:20 **Ukryta prawda**
13:15 **Szpital** - program obyczajowy
14:15 **Detektywi**
15:25 **Milionerzy**
16:00 **Fakty po południu**
17:00 **Kuchenne rewolucje** - program kulinarno-rozrywkowy
18:00 **Ukryta prawda**
19:00 **Fakty**
19:25 **Uwaga! koronawirus**
19:50 **Uwaga!**
20:10 **Doradca smaku**
20:15 **Na Wspólnej** - serial obyczajowy
20:55 **Milionerzy**

FILM SENSACYJNY

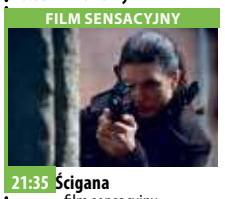

21:35 **Ścigana** - film sensacyjny, USA, 2012, reż. Steven Soderbergh, wyk. Gina Carano, Ewan McGregor, Channing Tatum, Antonio Banderas, Michael Douglas, Michael Fassbender
23:25 **Pamięć absolutna** - film S-F, USA, 1990, reż. Paul Verhoeven, wyk. Arnold Schwarzenegger, Rachel Ticotin, Sharon Stone, Ronny Cox, Michael Ironside
01:40 **Zabójcza broń 2** - serial, USA
02:35 **Uwaga!** - magazyn prod. Polska
02:50 **Noc magii** - program ezoteryczny

POLSAT

06:00 **Nowy dzień z Polsat News**
09:00 **Malanowski i Partnerzy**
09:55 **Sekrety rodziny**
10:55 **Dlaczego ja?**
11:50 **Gliniarze** - serial kryminalny prod. Polska
12:50 **Wydarzenia**
13:30 **Interwencja**
13:45 **Trudne sprawy**
14:45 **Dlaczego ja?**
15:50 **Wydarzenia** - program informacyjny prod. Polska
16:25 **Pogoda**
16:30 **Interwencja**
16:45 **Gliniarze**
17:45 **Sekrety rodziny**
18:50 **Wydarzenia**
19:20 **Sport**
19:25 **Pogoda**
19:30 **Świat według Kiepskich** - serial komediowy

FILM OBYCZAJOWY

20:00 **Dzień matki**
Każda rodzina obchodzi Dzień Matki na swój sposób. Jedni w podniosłej i uroczystej atmosferze, inni na luzie i ze śmiechem, ale wszyscy przede wszystkim z miłością. Garry Marshall przedstawia cztery rodziny, których losy splotą się w tym wyjątkowym dniu.
22:20 **Kołysanka**
W zagadkowych okolicznościach znikają kolejno mieszkańcy i goście pewnej malowniczej miejscowości.
00:30 **Alamo**
03:15 **Tajemnice losu**
04:40 **Disco Gramy** - program rozrywkowy

TVP Kultura

08:45 **Blask** - film animowany
09:00 **Szkoła z TVP** - Liceum - Klasa I b - Język polski **09:20** Liceum - Klasa I b **09:40** Liceum - Klasa I b **10:00** Liceum - Klasa I b - Historia - 26.05.2020 - Lekcja 4 **10:20** Liceum - Klasa II - Język polski **10:40** Liceum - Klasa II - Fizyka - 26.05.2020 - Lekcja 2 **11:00** Liceum - Klasa II- Język niemiecki - 26.05.2020 - Lekcja 3 **11:20** Liceum - Klasa II - Geografia - 26.05.2020 - Lekcja 4
11:45 **Czarne chmury** - serial
12:40 **Informacje kulturalne**
13:00 **Literatura na ekranie** - Moby Dick - dramat
14:55 **Szlakiem Kolberga**
15:25 **Chuligan Literacki**
15:50 **Szlakiem miejsc niezwykłych** - Pomniki historii - Nikiszowiec

SERIAL OBYCZAJOWY

16:00 **Lektura na ekranie - Wakacje z duchami** - serial TVP
16:55 **Cheerleaderki** - film dokumentalny
17:35 **Więzi** - film animowany
17:50 **Historia na ten czas**
18:00 **Portrety** - Wielcy reformatorzy teatru
18:35 **Wydarzenie aktualne**
18:55 **Którędy po sztukę**
19:10 **Kronos**
19:45 **Informacje kulturalne**
20:00 **Myśli na ten czas**
20:05 **Co dalej?** - program publicystyczny
20:20 **Les Ballets de Monte**
21:45 **Lekkie obyczaje** - Przypis - dramat
23:35 **Myśli na ten czas** - Paweł Milcarek

TV Puls

05:15 **Rodzinny interes**
06:00 **Nash Bridges** - serial sensacyjny
07:40 **Kobra - oddział specjalny** - serial sensacyjny
08:40 **Lombard. Życie pod zastaw** - serial obyczajowy
09:35 **Rodzinny interes**
10:30 **Zaklinaczka duchów**
12:20 **Kobra - oddział specjalny** - serial sensacyjny Serial opowiada o przygodach policjantów patrolujących autostradę, których podczas ich pracy spotykają niezwykłe przypadki.
14:10 **Lombard. Życie pod zastaw** - serial obyczajowy
16:00 **Rodzinny interes**
18:00 **Lombard. Życie pod zastaw** - serial

FILM SENSACYJNY

20:00 **Piąty element**
Nowy Jork w XXIII w., były komandos Korben Dallas wplątany zostaje w misję ratowania świata przed siłami zła absolutnego objawiającymi się raz na pięć tysięcy lat.
22:20 **Vice: Korporacja zbrodni**
00:15 **Poznaj moich Spartan**
01:35 **Zobacz to! Blok powtórkowy: Tajemnice medyczne**
02:40 **Biesiada na cztery pory roku**
04:15 **Z archiwum policji** - serial dokumentalny
04:40 **Dyżur** - serial dokumentalny

TVN 7

05:05 **Szkoła**
06:05 **Mango telezakupy**
07:40 **Mała piękność** - dokument
08:40 **Ukryta prawda** - program obyczajowy
11:45 **Szpital** - program obyczajowy
12:50 **Sąd rodzinny** - program sądowy
13:50 **Sędzia Anna Maria Wesołowska** - program sądowy
14:50 **Ukryta prawda** - program obyczajowy
15:55 **Szkoła**
16:55 **19 +** - obyczajowy
18:00 **Szpital** - program obyczajowy
19:00 **Ukryta prawda** - program obyczajowy
20:00 **Kobiety pragną bardziej** - film komedia, USA, Niemcy, Holandia, 2009, reż. Ken Kwapis, wyk. Scarlett Johansson

FILM PRZYGODOWY

22:40 **Ludzkie dzieci** - film przygodowy, USA, Wielka Brytania, 2006, reż. Alfonso Cuarón, wyk. Clive Owen, Julianne Moore, Michael Caine, Chiwetel Ejiofor, Claire-Hope Ashitey, Pam Ferris
Film dzieje się na Ziemi w 2027 roku: nadzieja na przedłużenie istnienia gatunku ludzkiego wydaje się być niejasną mrzonką. Już od prawie 19 lat nie przyszło na świat na naszej planecie żadne dziecko.
00:50 **Miliony Escobara** - serial dokumentalny
01:50 **Druga strona medalu** - talk show

TV 4

06:00 **Strażnik Teksasu**
08:00 **Nasz nowy dom**
09:00 **Policjantki i Policjanci**
12:00 **STOP Drogówka** - magazyn
13:00 **Emil pogromca mandatów**
14:00 **Pamiętniki z wakacji**
15:00 **Septagon**
16:00 **Słoneczny patrol**
17:00 **Pamiętniki z wakacji**
18:00 **Policjantki i Policjanci**
20:00 **Sprawiedliwi - Wydział Kryminalny** Fabuła serialu koncentruje się na pracy dwóch par policjantów stanowiących dwa zespoły dochodzeniowe i prowadzonych przez nich śledztwach, rozbudowując jednocześnie wątki osobiste każdej z pierwszoplanowych postaci i ukazując ich życiowe perypetie i uczuciowe komplikacje.

FILM SENSACYJNY

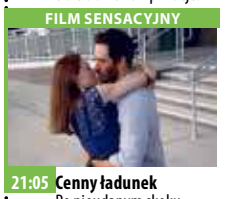

21:05 **Cenny ładunek**
Po nieudanym skoku Eddie, brutalny gangster, ściga piękną złodziejkę, Karen, która go wystawiła. Karen postanawia odzyskać zaufanie Eddiego i w tym celu zleca swojemu byłemu chłopakowi kradzież przesyłki z rzadkimi klejnotami. Jednak kolejna wpadka doprowadza do bardzo nieprzyjemnych konsekwencji.
23:00 **Korpus weteranów**
01:05 **Włatcy móch**
01:55 **Galileo**
02:50 **Interwencja** - magazyn prod. Polska
03:05 **Trans World Sport 2020**

eprasa.pl 0c2e7837dc

KURIER GMIN
TYGODNIK POWIATU WOŁOWSKIEGO
www.kuriergmin.pl

środa 27 maja

TVP 1

05:20 **Przysięga** - serial obyczajowy, prod. Turcja
06:15 **Elif** - serial, prod. Turcja
07:00 **Transmisja Mszy Świętej**
07:40 **Japonia - inspirujące krajobrazy. Wyspa Tokunoshima** - film
08:00 **Wiadomości**
08:05 **Pogoda poranna**
08:08 **Kwadrans polityczny**
08:35 **Bądźmy razem w domu** - program edukacyjny
09:20 **Ranczo** - serial
10:15 **Komisarz Alex** - serial kryminalny TVP
11:05 **Ojciec Mateusz** - serial kryminalny TVP
12:00 **Wiadomości**
12:10 **Agrobiznes**
12:30 **Agropogoda** - magazyn
12:35 **Rok w ogrodzie Extra** - magazyn
12:55 **Natura w Jedynce** - Najmłodsi wśród zwierząt

SERIAL OBYCZAJOWY

14:00 **Elif** - serial, prod. Turcja, 2017
15:00 **Wiadomości**
15:10 **Pogoda**
15:15 **Alarm!** - magazyn
15:35 **Gra słów. Krzyżówka**
16:05 **Przysięga** - serial
17:00 **Teleexpress**
17:25 **Jaka to melodia?**
17:55 **Włoska rodzina** - serial obyczajowy
18:55 **Jeden z dziesięciu**
19:30 **Wiadomości**
20:15 **Alarm!** - magazyn
20:30 **Leśniczówka**
21:00 **Śmierć nadejdzie jutro**
23:25 **Historia bez tajemnic** - Barbra Streisand
00:30 **Zabójcza mamuśka** - dramat, prod. Kanada

TVP 2

05:10 **Doktor z alpejskiej wioski** - serial
06:00 **Pożyteczni.pl**
06:30 **Familiada** - teleturniej
07:05 **Wesoła Nauka** - Wielkie dzieła małych rąk - program edukacyjny
08:00 **Pytanie na śniadanie**
11:40 **Wesoła Nauka**
12:30 **Koło fortuny** - teleturniej
13:05 **Moja klasa**
13:35 **Na sygnale** - serial fabularyzowany TVP
14:10 **Dla niesłyszących** - M jak miłość - serial TVP
15:10 **Doktor z alpejskiej wioski** - serial
16:00 **Koło fortuny**
16:35 **Familiada** - teleturniej
17:10 **Więzień miłości**
18:00 **Panorama**
18:20 **Pogoda**
18:30 **Moja klasa**
19:00 **Gotowi do gotowania. Start!** - magazyn

SERIAL OBYCZAJOWY

19:35 **Barwy szczęścia** - serial obyczajowy prod. TVP
20:40 **Muzyka na dobry wieczór**
20:55 **Howards End** - serial
22:00 **Zniewolona** - serial
22:45 **Zniewolona. Kulisy**
23:05 **Kino relaks - Miłość i turbulencje** - komedia romantyczna, prod. Francja, 2013
00:45 **Kraina Jane Austen** - komedia, prod. Wielka Brytania, USA, 2013
02:30 **Prawdziwe oblicze Arabii Saudyjskiej, prod. Wielka Brytania, 2016, reż. James Jones**
03:30 **Oficerowie** - serial kryminalny TVP
04:15 **Zakończenie dnia**

TVN

04:45 **Uwaga!**
05:05 **Kuchenne rewolucje** - program kulinarno-rozrywkowy
06:00 **Wstajesz i wiesz**
08:00 **Dzień Dobry TVN** - magazyn
11:25 **Doradca smaku**
11:35 **Afera fryzjera** - program rozrywkowy
12:20 **Ukryta prawda** - program obyczajowy
13:15 **Szpital** - program obyczajowy
14:15 **Detektywi** - program kryminalny
15:25 **Milionerzy**
16:00 **Fakty po południu**
17:00 **Kuchenne rewolucje** - program kulinarno-rozrywkowy
18:00 **Ukryta prawda**
19:00 **Fakty**
19:25 **Uwaga! koronawirus**
19:50 **Uwaga!**

PROGRAM KULINARNY

20:10 **Doradca smaku** - program kulinarny
20:15 **Na Wspólnej** - serial obyczajowy, Polska
20:55 **Milionerzy**
21:30 **Ameryka Express** - program rozrywkowy prod. Polska
23:00 **Przynęta** - film sensacyjny, USA, Kanada, 2000, reż. Antoine Fuqua, wyk. Jamie Foxx, David Morse, Doug Hutchison, Kimberly Elise, David Paymer, Mike Epps
01:25 **Nie z tego świata** - serial, USA
02:20 **Uwaga!** - magazyn
02:35 **Noc magii**

POLSAT

06:00 **Nowy dzień z Polsat News**
09:00 **Malanowski i Partnerzy**
09:55 **Sekrety rodziny**
10:55 **Dlaczego ja?**
11:50 **Gliniarze**
12:50 **Wydarzenia**
13:30 **Interwencja** - magazyn prod. Polska
13:45 **Trudne sprawy**
14:45 **Dlaczego ja?**
15:50 **Wydarzenia**
16:25 **Pogoda**
16:30 **Interwencja** - magazyn prod. Polska
16:45 **Gliniarze**
17:45 **Sekrety rodziny**
18:50 **Wydarzenia**
19:20 **Sport**
19:25 **Pogoda**
19:30 **Świat według Kiepskich** - serial komediowy

KOMEDIA

20:00 **Vabank** - komedia Warszawa, lata trzydzieste. Słynny kasiarz Henryk Kwinto mści się na dawnym wspólniku Kramerze, który przed laty wydał go policji i doprowadził do śmierci przyjaciela.
22:15 **Atrakcyjny pozna panią** - komedia Wiejski gospodarz, stary kawaler Stasio postanawia ożenić się. Baby ze wsi aż się palą by złowić samotnego kawalera.
00:25 **Nasz Nowy Dom** - magazyn
02:30 **Tajemnice losu**
04:40 **Disco Gramy** - program rozrywkowy
05:25 **Telezakupy TV Okazje**

TVP Kultura

09:00 **Szkoła z TVP** - Liceum - Klasa I b - Wiedza o społeczeństwie **09:20** Liceum - Klasa I b - Matematyka **09:40** Liceum - Klasa I b - Język angielski **10:00** Liceum - Klasa I b - Geografia **10:20** Liceum - Klasa II - Edukacja dla bezpieczeństwa **10:40** Liceum - Klasa II - Matematyka **11:00** Liceum - Klasa II - Język angielski **11:20** Liceum - Klasa II - Chemia
11:45 **Czarne chmury** - serial
13:00 **Literatura na ekranie**
14:15 **Szlakiem Kolberga**
14:40 **Jacy jesteśmy, Polacy?**
15:10 **Szlakiem miejsc niezwykłych**
15:15 **Roman Kłosowski** - film
15:50 **Lektura na ekranie**
16:45 **Z przytupem** - Mazurek
17:00 **Dyrekcja**
17:50 **Historia na ten czas**
18:00 **Portrety**
19:00 **2020. Czas nieznany**

FILM ANIMOWANY

19:30 **Zaginione Skarby** - film animowany
19:45 **Informacje kulturalne**
20:00 **Myśli na ten czas**
20:05 **Co dalej?** - program publicystyczny
20:20 **Na wschód od Hollywood - Co przynosi przyszłość** - film obyczajowy
22:10 **Ziemia, planeta ludzi** - Pożegnanie z Alaską
23:40 **Myśli na ten czas**
23:55 **Kronos**
00:35 **Nahorny + 1**
01:15 **Co dalej?**
01:40 **Lekkie obyczaje - Przypis** - dramat
03:35 **Kino nocne - Pod Mocnym Aniołem** - dramat
05:45 **Zakończenie dnia**

TV Puls

05:15 **Rodzinny interes**
06:00 **Nash Bridges** - serial sensacyjny Serial opowiadający o walce z przestępczością na ulicach San Francisco. Głównym bohaterem jest sprytny policjant Nash Bridges, który w raz ze swoim partnerem Joe Dominguez walczy z przestępczością w mieście.
07:40 **Kobra - oddział specjalny** - serial sensacyjny
08:40 **Lombard. Życie pod zastaw** - serial obyczajowy
09:35 **Rodzinny interes**
10:30 **Zaklinaczka duchów**
12:20 **Kobra - oddział specjalny** - serial sensacyjny
14:10 **Lombard. Życie pod zastaw** - serial

SERIAL OBYCZAJOWY

16:00 **Rodzinny interes** - serial obyczajowy
18:00 **Lombard. Życie pod zastaw** - serial obyczajowy
20:00 **Pakt z mordercą**
21:30 **Nocny łowca**
23:25 **Zabójcze umysły: Poza granicami**
01:10 **Zobacz to! Blok powtórkowy: Niesamowite!**
01:45 **Niesamowite!**
03:00 **Taki jest świat** - program informacyjny prod. Polska
03:35 **Na jedwabnym szlaku**
04:15 **Z archiwum policji** - serial dokumentalny
04:40 **Dyżur** - serial dokumentalny

TVN 7

05:05 **Szkoła**
06:05 **Mango telezakupy**
07:40 **Mała piękność** - dokument
08:40 **Ukryta prawda** - program obyczajowy prod. Polska
11:45 **Szpital** - program obyczajowy prod. Polska
12:50 **Sąd rodzinny** - program sądowy
13:50 **Sędzia Anna Maria Wesołowska** - program sądowy prod. Polska
14:50 **Ukryta prawda** - program obyczajowy prod. Polska
15:55 **Szkoła**
16:55 **19 +** - obyczajowy
18:00 **Szpital** - program obyczajowy
19:00 **Ukryta prawda** - program obyczajowy

FILM PRZYGODOWY

20:00 **W samym sercu morza** - film przygodowy, USA, Australia, Hiszpania, 2015, reż. Ron Howard, wyk. Chris Hemsworth, Benjamin Walker, Cillian Murphy, Brendan Gleeson, Ben Whishaw, Michelle Fairley
22:35 **Hellboy II: Złota armia** - film przygodowy, USA, Niemcy, 2008, reż. Guillermo Del Toro, wyk. Ron Perlman, Selma Blair, Doug Blair, Seth MacFarlane, Luke Goss, John Hurt
00:55 **Miliony Escobara** - serial dokumentalny
01:55 **Druga strona medalu**
02:45 **Noc magii**

TV 4

06:00 **Strażnik Teksasu** Cordell Walker (Chuck Norris) walczy ze wszystkimi formami przestępczości w stanie Teksas. Pomagają mu w tym inni agenci na czele z Jimmym Trivettem (Clarence Gilyard Jr.) oraz pani prokurator Alex Cahill Walker (Sheree J. Wilson). Po dobrze wykonanym zadaniu wszyscy spotykają się w barze emerytowanego strażnika C.D. Parkera.
08:00 **Nasz nowy dom**
09:00 **Policjantki i Policjanci**
12:00 **STOP Drogówka**
13:00 **Emil pogromca mandatów**
14:00 **Pamiętniki z wakacji**
15:00 **Septagon**
16:00 **Słoneczny patrol**
17:00 **Pamiętniki z wakacji**

SERIAL OBYCZAJOWY

18:00 **Policjantki i Policjanci** - serial obyczajowy
20:00 **Sprawiedliwi - Wydział Kryminalny**
21:00 **Punisher: strefa wojny** Znakomita ekranizacja kultowego komiksu. Były oficer Frank Castle w wyniku porachunków mafijnych traci rodzinę, która zostaje zamordowana na jego oczach. Odnalezienie przestępców i pomszczenie bliskich staje się celem jego życia.
23:00 **Lodowi żołnierze**
00:55 **Włatcy móch**
01:25 **STOP Drogówka**
02:20 **Interwencja**
02:35 **Disco Polo Life**
03:30 **TOP 10 Lista Przebojów**

czwartek 28 maja

TVP 1

04:50 **Jaka to melodia?**
05:20 **Przysięga** - serial
06:10 **Elif** - serial, prod. Turcja
07:00 **Transmisja Mszy Świętej z Sanktuarium Bożego Miłosierdzia w Łagiewnikach**
07:40 **Polskie Zwierzęta w niebezpieczeństwie**
08:00 **Wiadomości**
08:05 **Pogoda poranna**
08:08 **Kwadrans polityczny**
08:35 **Bądźmy razem w domu** - program edukacyjny
09:20 **Ranczo** - serial
10:20 **Komisarz Alex** - serial
11:05 **Ojciec Mateusz** - serial
12:00 **Wiadomości**
12:10 **Agrobiznes**
12:30 **Agropogoda** - magazyn
12:35 **To się opłaca** - magazyn
12:55 **Natura w Jedynce**
14:00 **Elif** - serial, prod. Turcja
15:00 **Wiadomości**
15:10 **Pogoda**
15:15 **Alarm!** - magazyn

TELETURNIEJ

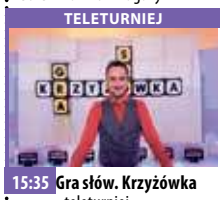

15:35 **Gra słów. Krzyżówka** - teleturniej
16:05 **Przysięga** - serial
17:00 **Teleexpress**
17:20 **Pogoda**
17:25 **Jaka to melodia?**
17:55 **Włoska rodzina** - serial
18:55 **Jeden z dziesięciu**
19:30 **Wiadomości**
20:15 **Alarm!** - magazyn
20:35 **Ojciec Mateusz** - serial
21:30 **Sprawa dla reportera**
22:25 **Magazyn śledczy Anity Gargas** - magazyn
22:55 **Rozmowy w czasach zarazy** - talk-show
23:50 **Magazyn kryminalny 997** - magazyn
00:45 **Magazyn Ekspresu Reporterów**
01:50 **Tanie Dranie**

TVP 2

04:35 **Koło fortuny** - teleturniej
05:10 **Doktor z alpejskiej wioski** - serial, prod. Niemcy, 2008
06:00 **Operacja Zdrowie!** - magazyn medyczny
06:35 **Familiada** - teleturniej
07:05 **Wesoła Nauka** - Wielkie dzieła małych rąk - program edukacyjny
08:00 **Pytanie na śniadanie**
11:40 **Wesoła Nauka** - program edukacyjny
12:30 **Koło fortuny** - teleturniej
13:00 **Moja klasa** - Back to school
13:30 **Na sygnale** - serial fabularyzowany TVP
14:00 **Czterdziestolatek** - serial TVP
15:10 **Doktor z alpejskiej wioski** - serial, prod. Niemcy, 2008
16:00 **Koło fortuny**

TELETURNIEJ

16:35 **Familiada** - teleturniej
17:10 **Więzień miłości**
18:00 **Panorama**
18:20 **Pogoda**
18:30 **Moja klasa**
19:00 **Gotowi do gotowania. Start!** - magazyn
19:35 **Barwy szczęścia** - serial obyczajowy TVP
20:45 **Filmowe czwartki - Wiesław Kot** - felieton
20:50 **Filmowe czwartki - La La Land** - musical
23:05 **Siła strachu**
00:55 **Excalibur**
03:30 **Świeża krew** - serial kryminalny
04:35 **Art Noc** - Scena alternatywna - Daria Zawiałow
05:00 **Zakończenie**

TVN

04:45 **Uwaga!**
05:05 **Kuchenne rewolucje** - program kulinarno-rozrywkowy
06:00 **Wstajesz i wiesz**
08:00 **Dzień Dobry TVN**
11:25 **Doradca smaku**
11:35 **Afera fryzjera**
12:20 **Ukryta prawda** - program obyczajowy
13:15 **Szpital** - program obyczajowy
14:15 **Detektywi**
15:25 **Milionerzy**
16:00 **Fakty po południu**
17:00 **Kuchenne rewolucje** - program kulinarno-rozrywkowy
18:00 **Ukryta prawda** - program obyczajowy
19:00 **Fakty**
19:25 **Uwaga! koronawirus**
19:35 **Sport**
19:45 **Pogoda**
19:50 **Uwaga!**
20:10 **Doradca smaku**

SERIAL OBYCZAJOWY

20:15 **Na Wspólnej** - serial obyczajowy, Polska
20:55 **Milionerzy**
21:30 **Kuchenne rewolucje** - program kulinarno-rozrywkowy
22:30 **Nad życie** - film obyczajowy, Polska, 2012, reż. Anna Plutecka-Mesjasz, wyk. Michał Żebrowski, Olga Bołądź
00:35 **W ukryciu** - film horror, USA, 2015, reż. Matt DufferRoss Duffer, wyk. Alexander Skarsgard, Andrea Riseborough, Emily Alyn Lind, Heather Doerksen, Steven Elliot
02:10 **Uwaga!**
02:25 **Noc magii**

POLSAT

06:00 **Nowy dzień z Polsat News**
09:00 **Malanowski i Partnerzy** Bronisław Malanowski rozwiązuje zagadki kryminalne, prowadząc biuro detektywistyczne.
09:55 **Sekrety rodziny**
10:55 **Dlaczego ja?**
11:50 **Gliniarze**
12:50 **Wydarzenia**
13:30 **Interwencja**
13:45 **Trudne sprawy**
14:45 **Dlaczego ja?**
15:50 **Wydarzenia**
16:25 **Pogoda**
16:30 **Interwencja**
16:45 **Gliniarze**
17:45 **Sekrety rodziny**
18:50 **Wydarzenia**
19:20 **Sport**
19:25 **Pogoda**
19:30 **Świat według Kiepskich** - serial komediowy

MELODRAMAT S-F

20:00 **Zmierzch** Historia miłosna z elementami fantasy, która stała się wielkim przebojem kinowym i podbiła serca nastolatków na całym świecie. Film powstał na podstawie pierwszej części bestsellerowej serii książek autorstwa Stephanie Meyer.
22:25 **Gotowi na wszystko. Exterminator** - film sensacyjny
00:55 **Chirurdzy** - serial obyczajowy prod. Polska
02:55 **Tajemnice losu**
04:40 **Disco Gramy** - program rozrywkowy prod. Polska
05:25 **Telezakupy TV Okazje**

TVP Kultura

07:30 **Najdłuższa wojna nowoczesnej Europy**
09:00 **Szkoła z TVP** - Liceum - Klasa I b - Język polski **09:20** Liceum - Klasa I b - Informatyka **09:40** Liceum - Klasa I b - Język niemiecki **10:00** Liceum - Klasa I b - Historia **10:20** Liceum - Klasa II - Język polski **10:40** Liceum - Klasa II - Podstawy przedsiębiorczości **11:00** Liceum - Klasa II - Język niemiecki **11:20** Liceum - Klasa II - Historia
11:45 **Czarne chmury** - serial
12:50 **Informacje kulturalne**
13:00 **Literatura na ekranie** - Pan Wołodyjowski cz. II - film historyczny, reż. Jerzy Hoffman
14:15 **Szlakiem Kolberga**
14:40 **Jacy jesteśmy, Polacy?**
15:10 **Szlakiem miejsc niezwykłych** - Pomniki historii

SERIAL OBYCZAJOWY

15:20 **Lektura na ekranie - Wakacje z duchami**
16:15 **Brasilia: projekt**
17:50 **Historia na ten czas**
18:00 **Portrety**
18:40 **Stefan Gierowski**
19:05 **2020. Czas nieznany**
19:25 **Koło pióra**
19:45 **Informacje kulturalne**
20:00 **Myśli na ten czas**
20:05 **Co dalej?**
20:20 **Czwartkowy klub filmowy**
20:25 **Czwartkowy klub filmowy** - Dopaść Cartera
22:20 **Myśli na ten czas**
22:30 **Scena alternatywna**
22:50 **Co dalej?**
23:15 **Zrywa się wiatr**
01:30 **Na wschód od Hollywood**

TV Puls

05:15 **Rodzinny interes**
06:00 **Nash Bridges** - serial sensacyjny
07:40 **Kobra - oddział specjalny** - serial sensacyjny
08:40 **Lombard. Życie pod zastaw** - serial obyczajowy
09:35 **Rodzinny interes**
10:30 **Zaklinaczka duchów** Dzięki swojemu darowi Melinda Gordon potrafi komunikować się z zagubionymi duszami zmarłych ludzi i pomaga im przejść na drugą stronę.
12:20 **Kobra - oddział specjalny** - serial sensacyjny
14:10 **Lombard. Życie pod zastaw** - serial obyczajowy
16:00 **Rodzinny interes**
18:00 **Lombard. Życie pod zastaw** - serial

FILM OBYCZAJOWY

20:00 **Powiedz tak** Mary jest organizatorką ślubów, choć sama jeszcze nie wyszła za mąż. Gdy poznaje przystojnego doktora, odkrywa, że to jego wesele wkrótce ma zorganizować.
22:00 **Kto pierwszy, ten lepszy**
23:55 **Formuła**
01:35 **Ojciec Ted**
02:40 **Zobacz to! Blok powtórkowy: Tajemnice medyczne**
03:30 **Taki jest świat** - program informacyjny prod. Polska
04:00 **Menu na miarę**
04:15 **Z archiwum policji**
05:15 **Dyżur** - serial dokumentalny

TVN 7

05:05 **Szkoła**
06:05 **Mango telezakupy**
07:40 **Mała piękność** - dokument
08:40 **Ukryta prawda** - program obyczajowy prod. Polska
11:45 **Szpital** - program obyczajowy
12:50 **Sąd rodzinny** - program sądowy prod. Polska
13:50 **Sędzia Anna Maria Wesołowska** - program sądowy prod. Polska
14:50 **Ukryta prawda** - program obyczajowy
15:55 **Szkoła** - program obyczajowy prod. Polska
16:55 **19 +** - obyczajowy
18:00 **Szpital** - program obyczajowy
19:00 **Ukryta prawda**

KOMEDIA

20:00 **Pitch Perfect II** - film komedia prod. USA, 2015, reż. Elizabeth Banks, wyk. Anna Kendrick, Rebel Wilson, Hailee Steinfeld, Brittany Snow, Skylar Astin
22:20 **Pacific Rim** - film przygodowy, USA, 2013, reż. Guillermo Del Toro, wyk. Charlie Hunnam, Idris Elba, Rinko Kikuchi, Charlie Day, Ron Perlman
00:55 **Miliony Escobara** - serial dokumentalny, prod. USA
01:55 **Druga strona medalu** - talk show
02:25 **Noc magii**

TV 4

06:00 **Strażnik Teksasu**
08:00 **Nasz nowy dom**
09:00 **Policjantki i Policjanci**
12:00 **STOP Drogówka**
13:00 **Emil pogromca mandatów**
14:00 **Pamiętniki z wakacji**
15:00 **Septagon** Oryginalny polski format, który łączy elementy sensacyjne, przygodowe i komediowe. Fabularnie serial opiera się na pełnych zwrotów akcji historiach, które poznajemy przez pryzmat prowadzonych przez detektywów śledztw oraz na równolegle rozwijanych wątkach osobistych z życia głównych bohaterów.
16:00 **Słoneczny patrol**
17:00 **Pamiętniki z wakacji**
18:00 **Policjantki i Policjanci**
20:00 **Sprawiedliwi - Wydział Kryminalny**

FILM WOJENNY

21:00 **T-34** Młody Nikolaj Iwuszkin dowodzi czołgiem, który z niewielkim wsparciem piechoty bohatersko walczy z przeważającymi siłami niemieckimi idącymi na Moskwę w 1941 roku. Kiedy trafia do niewoli nie poddaje się i wielokrotnie próbuje zbiec.
23:35 **Śmierć na 1000 sposobów**
00:00 **Kobiety i mafia**
01:55 **Zagadkowe zgony**
02:20 **Interwencja** - magazyn
02:35 **STOP Drogówka**
03:30 **TOP 10 Lista Przebojów**
05:30 **Telezakupy TV Okazje**

eprasa.pl 0c2e7837dc

Ukryte Skarby

Tym razem historia doprowadziła mnie w miejsce, w którym miały być ukryte kosztowności jak i prywatne zbiory książek oraz dzieła sztuki. Wzgórze w samym środku lasu miało kryć skrzynie, jak się dowiedziałem przywiezione przez niemieckich żołnierzy. Transport jechał starą drogą, która prowadziła od strony Wołowa w stronę miejscowości Żmigród. Na miejsce miały dojechać trzy ciężarówki wyładowane skrzyniami z niewiadomą zawartością. Czy były to zbiory lokalnego Kolekcjonera z miejscowości oddalonej od wzgórza o 10 km? Trudno dostępny teren często był wybierany do ukrycia właśnie takich transportów. Relacje byłego już mieszkańca tych terenów mówią o transporcie, który pod osłoną nocy miał jechać lokalną drogą. Jak mówił: widziałem światła samochodów, które nagle zgasły między miejscowościami. Czy góra o której piszę kryje skarb lokalnych mieszkańców? A może jest to miejsce, którego tak intensywnie poszukiwali byli już mieszkańcy tych miejscowości? Miejsce o którym piszę jest od lat owiane tajemnicą, co kilka lat pojawia się tam auto którym podróżuje dwóch już starszych mężczyzn, którzy poruszają się autem z niemieckimi tablicami rejestracyjnymi. Miejsc z ukrytymi kosztownościami ma być kilka. Jedno z tych miejsc ma być oznaczone trzema grubymi drzewami, drugie zaś kamieniem z wyrytą swastyką. Jak mówi lokalny przekaz trzecie miejsce ma być kilka metrów pod wodą. Na Dolnym Śląsku jest wiele takich miejsc, gdzie do dziś przyjeżdżają obywatele Niemiec, a następnie podążają w kierunku lasów i trudno dostępnych miejsc. Czasami dziwne zachowanie obywateli Niemiec ewidentnie wskazuje na ukrywanie prawdy, pamiętajmy jednak, że warto rozmawiać z takimi osobami, gdyż można poznać historię swojej miejscowości tą, której jeszcze nikt nie zna. Do poszukiwań skarbów i odkrywaniu tajemnic Powiatu Wołowskiego jeszcze wrócimy.

Tomasz Sapożnikow

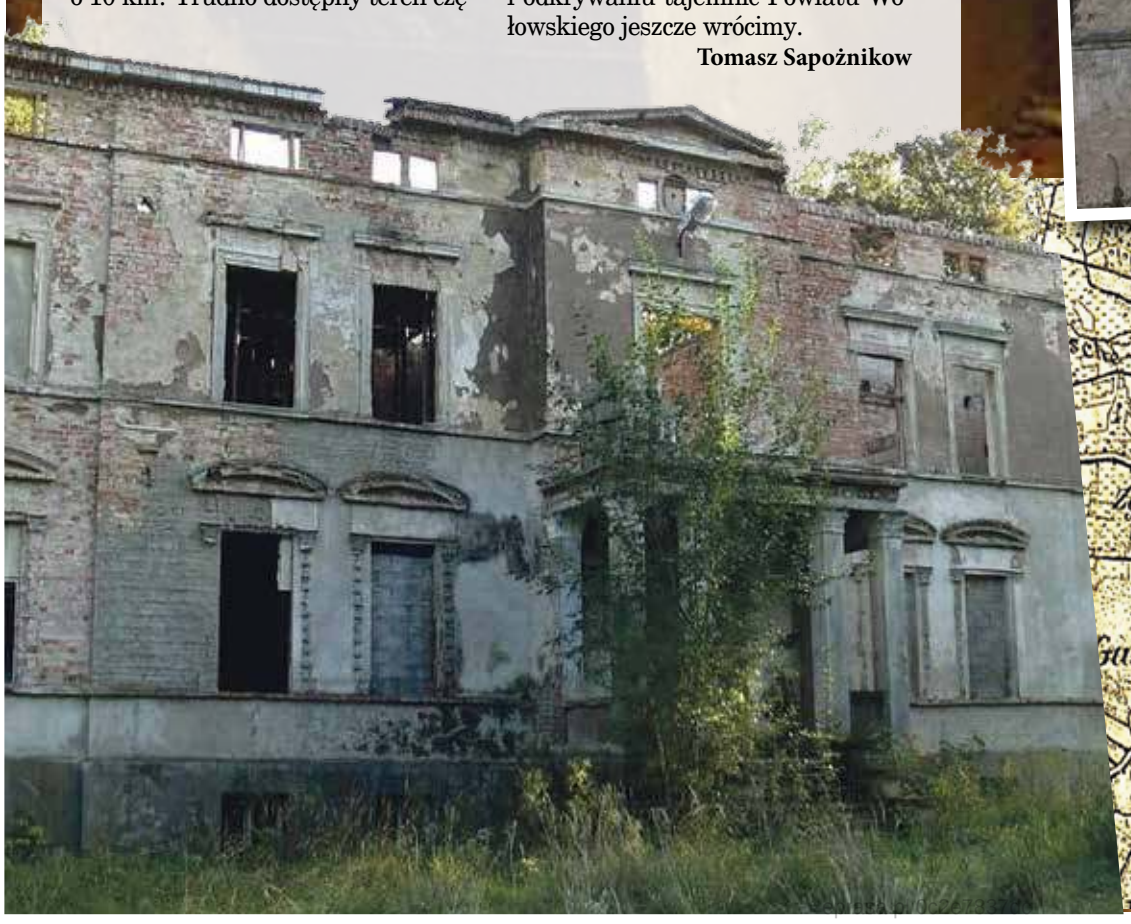

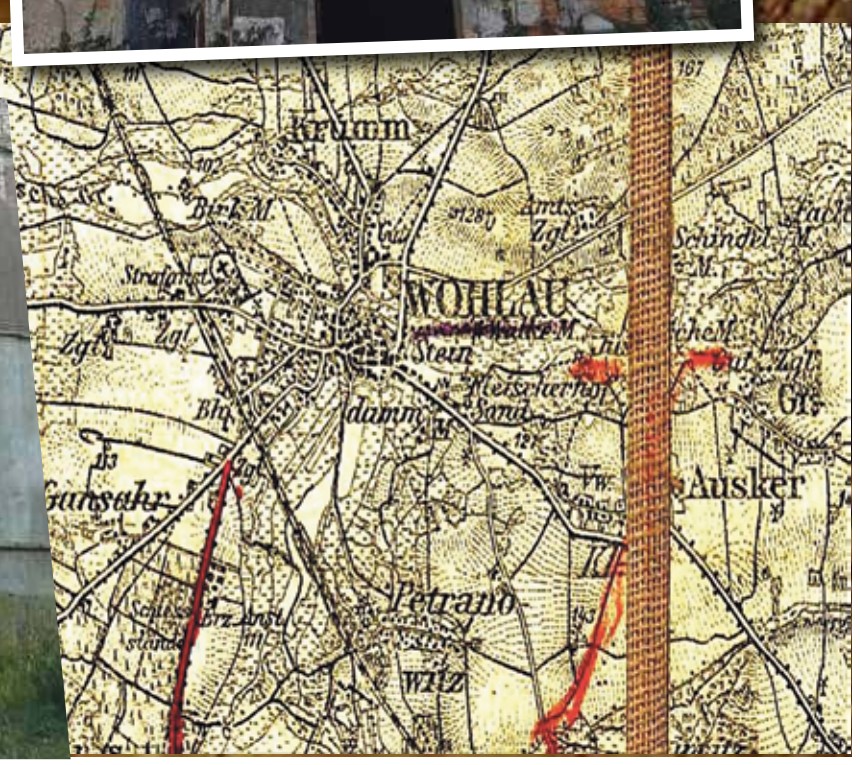

KURIER GMIN
TYGODNIK POWIATU WOŁOWSKIEGO
www.kuriergmin.pl

Uczniowie wejdą na egzamin w maseczkach. **Matury tylko pisemne**

Matury odbędą się w czerwcu. Pandemia koronawirusa wymusiła nowe warunki, w których egzamin się odbędzie.

Centralna Komisja Egzaminacyjna podała wytyczne obostrzeń egzaminu dojrzałości. W tym roku nie będzie matur ustnych. Podejść do egzaminu może tylko zdrowy uczeń, pod warunkiem, że nikt z jego domowników nie odbywa kwarantanny. Czekając na wejście do sali egzaminacyjnej, uczniowie będą musieli mieć zakryte usta i nos maseczką, przyłbicą lub materiałem, a odległość między nimi będzie wynosić 1,5 metra.

Będąc już przy stoliku, maturzysta będzie mógł ściągnąć maseczkę, ale znów ją założy opuszczając salę.

Szkoła musi kupić płyn do dezynfekcji, który będzie postawiony tuż przy wejściu do budynku oraz w każdej sali egzaminacyjnej.

Fot. Iwona Ikoniak

Matura ubiegłoroczna

Maturzyści muszą ze sobą zabrać wodę, długopisy, cyrkl, linijki i kalkulatory. Co ważne, egzaminy maturalne mogą odbywać się praktycznie w każdej szkolnej sali jak i na korytarzu, a odległość między uczniami musi wynosić 1,5 metra w każdym kierunku.

Małgorzata Staniszewska dyrektor Zespołu Szkół Zawodowych w Brzegu Dolnym komentuje: Nasza szkoła, podobnie jak wszystkie inne przygotowuje się do matur. Prześledziliśmy wytyczne ministerstwa, analizujemy sposób rozmieszczenia stolików aby egzaminy odbyły się bezpiecznie zarówno dla uczniów jak i zespołu nadzorującego. Nasz budynek jest duży, ma kilka wejść, przestrzenne korytarze, duże okna co będzie na pewno ułatwiało choćby wentylację pomieszczeń. Najbardziej liczne egzaminy odbędą się na sali gimnastycznej gdzie także będzie częste wietrzenie. Jutro (środa) odbędzie się próba generalna rozmieszczenia stolików i krzeseł. Będziemy przygotowani do matur.

iis

Rozmowa z tegorocznym maturzystą Patrykiem Jasińskim z Zespołu Szkół Zawodowych w Brzegu Dolnym

- Z jakich przedmiotów zdajesz maturę?

- Z języka angielskiego, polskiego i WOS-u na poziomie rozszerzonym.

- Jak obecna sytuacja z koronawirusem wpływa na twoje przygotowania do matury?

- Z jednej strony mamy więcej czasu na przygotowania, a z drugiej ciężko jest się zmobilizować. Materiał mam już skończony, ale stale muszę go powtarzać, aby nie zapomnieć najważniejszych informacji.

- Czy jesteś bardziej zestresowany maturami?

- Najbardziej stresowałem się w jakim terminie napiszemy maturę. W pewnym momencie mieliśmy wątpliwości czy tegoroczne testy się odbędą. Miałem niecały miesiąc do egzaminów, niepewność sytuacji sprawiała, że bardzo ciężko było mi się skupić na nauce.

- Jak czujesz się z myślą, że nie miałeś oficjalnego pożegnania maturzystów w szkole?

- Szkoda mi tego, że nie odbyło się oficjalne zakończenie szkoły. Miałem bardzo zgraną klasę z którą nie mogłem się pożegnać. Nie mogliśmy spędzić ostatniego czasu ze znajomymi i nauczycielami. Brakowało mi rad i rozmów, które mógłbym przeprowadzić z osobami z którymi spędziłem mnóstwo czasu w liceum.

Rozmawiała Adrianna Orłowska

ZAPRASZAMY ☺
Centrum Kształcenia Zawodowego i Ustawicznego
ul. Tadeusza Kościuszki 27, 56-100 Wołów, tel/fax: 71 / 389 26 69
e-mail: facebook: https://www.facebook.com/ckziuwolow
OFERTA EDUKACYJNA NA ROK SZKOLNY 2020/2021
W kolejnych wydaniach będzie charakterystyka pozostałych zawodów

TECHNIK SPEDYTOR
NOWY KIERUNEK!!!

OJCZYZNA NAUKA PRACA 1949
TECHNIKUM NR 1
im. Tadeusza Kościuszki
w Wołowie

TECHNIK LOGISTYK

TECHNIK POJAZDÓW SAMOCHODOWYCH

TECHNIK INFORMATYK

TECHNIK MECHATRONIK

TECHNIK SPEDYTOR

Transport i spedycja należy do rozwijającej się gałęzi gospodarki w naszym kraju, zatem praca dla spedytora czeka dziś wszędzie. To przyszłość europejskiego rynku pracy. Wyjdź jej naprzeciw.

SPEDYTOR, ponieważ…:
- zajęcia zawodowe odbywają się w doskonale wyposażonych trzech pracowniach logistyczno – spedycyjnych;
- będziesz uczestniczyć w lekcjach, w których dominującą rolę odgrywają umiejętności;
- zapewniamy praktyki zawodowe zarówno w kraju, jak i zagranicą;
- doświadczysz niepowtarzalnej atmosfery CKZiU, samemu ją współtworząc;
- nauczysz się pozyskiwać klientów, obsługiwać zleceniodawców, współpracować
- z przewoźnikami, monitorować obsługę zleceń, analizować rentowność zleceń transportowych, koordynować proces transportowy.

TECHNIK LOGISTYK

„Logistyka nie jest wszystkim, ale wszystko bez logistyki jest niczym."
gen. Norman Schwarzkopf

LOGISTYK, ponieważ…:
- zajęcia zawodowe odbywają się w trzech pracowniach laboratoryjno – logistyczno – spedycyjnych;
- nikt tak często jak my nie wyjeżdża na zajęcia warsztatowe do firm zewnętrznych;
- zapewniamy praktyki zawodowe zarówno w kraju, jak i zagranicą;
- nigdzie nie znajdziesz bardziej zaangażowanych w proces edukacji nauczycieli zawodu;
- bierzemy udział w najróżniejszych konkursach zawodowych;
- nauczysz się analizować rentowność kosztów obsługi, kontrolować stany magazynowe, nadzorować oznaczanie i identyfikację wyrobów w trakcie produkcji oraz tych już zmagazynowanych, nadzorować proces reklamacji.

REKLAMA

eprasa.pl 0c2e7837dc

Auto w rowie, w rzece i poszukiwania sąsiada

Strażacy interweniowali 14 maja, około godz. 13 na drodze numer 340 w okolicy miejscowości Rudno. Doszło tam do niekontrolowanego zjazdu pojazdu z drogi, który uderzył w rów, a następnie wrócił na jezdnię blokując częściowo ruch. - W samochodzie podróżował tylko kierowca, który nie potrzebował pomocy medycznej, był komunikatywny i udzielono mu wsparcia psychicznego - mówi mł. bryg. Paweł Gibek, dowódca jednostki ratowniczo-gaśniczej Państwowej Straży Pożarnej w Wołowie. W wyniku uderzenia nie doszło do żadnych wycieków substancji z pojazdu. Strażacy odłączyli akumulator i zabezpieczyli miejsce zdarzenia.

Fot.redakcja kurier gmin

Drugie zdarzenie z udziałem auta miało miejsce 16 maja, ok. godz. 22 na Wałach. Samochód osobowy, którym właściciel chciał wyciągnąć łódkę z rzeki zsunął się do wody. - Pojazd był zanurzony w rzece do połowy. Wyciągnęliśmy samochód, łódkę i przyczepę na której się znajdowała. Prawdopodobnie w pojeździe doszło do zerwania linki hamulcowej przez co auto stoczyło się w dół i podtopiło - komentuje mł. bryg. Paweł Gibek. Obie osoby, które podróżowały pojazdem znajdowały się na zewnątrz i nie potrzebowały pomocy.

Tego samego dnia strażacy pomagali policjantom w akcji poszukiwawczej. Zgłoszenie otrzymano o godz. 13.00. Akcja miała miejsce w lesie między Prawikowem a Lubiążem. Na miejsce wysłano kilka zastępów straży w tym OSP z Krzydliny Małej i Lubiąża. Poszukiwania zaginionej osoby szybko zakończono. Policjanci odnaleźli ją całą i zdrową.

Strażacy znów służyli pomocą policjantom 19 maja po godz. 12. Policjanci tego dnia otrzymali zgłoszenie od mieszkańców budynku wielorodzinnego, którzy od dawna nie widzieli jednego z lokatorów. Mieszkaniec nie odpowiadał na pukanie do drzwi i nawoływania. Ze względu na to, że mieszkanie znajdowało się dość wysoko, strażacy użyli podnośnika, aby dostać się do środka. Udało się im otworzyć drzwi do zamkniętego lokum. Niestety okazało się, że przypuszczenia sąsiadów się sprawdziły. Osoba zamieszkująca pod wskazanym adresem zmarła.

MJ

Fot.redakcja kurier gmin

KOLEJNE OBOSTRZENIA ZDJĘTE

Możemy już zjeść na mieście

Od poniedziałku, 18 maja restauratorzy mogli otworzyć drzwi do swoich lokali. Oczywiście wszystko przy wytycznych, które mają na celu higienę sanitarną.

Po kilku tygodniach możemy zjeść swoje top danie w ulubionej restauracji, barze czy kawiarni. Wiele z lokali gastronomicznych sprzedawało swoje menu na wynos, ale to jednak nie to samo.

Jak to wygląda?

Zasadniczym warunkiem jest, aby na 4 metry kwadratowe lokalu znajdowała się nie więcej niż jedna osoba, z wyłączeniem obsługi. Klienci mogą posiedzieć zarówno w środku jak i na zewnątrz, w ogródkach. Stojący w kolejce do kas muszą zachować dystans 2 metrów, to samo dotyczy stolików. Kluczowa jest dezynfekcja. Stoliki są dezynfekowane po każdym kliencie, higiena nadzwyczajna dotyczy całego lokalu. Kelnerzy i kucharze pracują z osłoniętym nosem i ustami oraz w rękawiczkach.

Fot.Facebook Pizzeria Papi

Pizzeria Papi- smacznie i czysto!

Co na to nasi restauratorzy?

Ewa i Dominik Drogoń Pizzeria Papi, Wołów: Kochani ostatnie dwa miesiące były dla nas bardzo ciężkie, musieliśmy całkowicie przeorganizować naszą pracę, możliwe były tylko odbiory własne i dowozy. Jak nam było pusto bez was! Na szczęście największe zagrożenie minęło i teraz możemy zaprosić was do naszego ogródka i na salę lecz jeszcze wewnątrz lokalu w ograniczonych ilościach. Wszystko zostało przygotowane zgodnie ze wszystkimi wytycznymi przekazanymi przez Sanepid. Stoliki są ustawione w wyznaczonych odległościach, zapewniamy płyny do dezynfekcji i po każdym kliencie starannie odkażamy każdy stolik. Możecie czuć się u nas bezpiecznie! Dziękujemy wam, że byliście z nami w tym trudnym czasie bo to dzięki wam przetrwaliśmy. Zapraszamy was serdecznie w nasze skromne progi.

iis

eprasa.pl 0c2e7837dc

PRZESUNIĘTY TERMIN NABORÓW

Granty na wymianę pieców

Gmina Wołów informuje, że ze względu na obecną sytuację epidemiczną w Polsce nastąpi przesunięcie terminu naborów wniosków w ramach projektu pn. „Poprawa stanu powietrza w OSI Doliny Baryczy (wymiana wysokoemisyjnych źródeł ciepła w budynkach i lokalach mieszkalnych na terenie Gminy Cieszków, Milicz, Prusice, Twardogóra, Wołów, Zawonia, Żmigród)" współfinansowanego przez Unię Europejską z Europejskiego Funduszu Rozwoju Regionalnego w ramach Regionalnego Programu Operacyjnego dla Województwa Dolnośląskiego na lata 2014-2020.

Decyzja ta podyktowana jest przede wszystkim troską o bezpieczeństwo mieszkańców. Projekt przewiduje elementy wymagające bezpośredniego kontaktu (spotkania z mieszkańcami, funkcjonowanie punktów kontaktowych dla mieszkańców, dyżury ekspertów czy wizyty audytorów). Realizacja zadań mogłaby nieść ryzyko rozprzestrzenienia zakażeń wśród mieszkańców lub też skutkować nierównym dostępem dla potencjalnych Grantobiorców (seniorzy, osoby z grupy podwyższonego ryzyka).

Jednakże dokładamy wszelkich starań, aby wdrożenie projektu przebiegło z możliwie niewielkim przesunięciem w czasie - informuje urząd.

Informujemy, że nabór wniosków od mieszkańców trwać będzie minimum 3 miesiące od daty ogłoszenia. Kolejność złożenia wniosku nie będzie miała znaczenia przy ocenie wniosku.

Jednocześnie informujemy, że w ramach konkursu wsparcie przyznawane będzie wyłącznie na inwestycje, które zostaną rozpoczęte po ogłoszeniu konkursu. Za rozpoczęcie inwestycji nie uważa się uzyskania dokumentacji technicznej, audytu energetycznego czy też niezbędnych pozwoleń/zezwoleń dla inwestycji.

Zachęcamy do śledzenia aktualności na stronie internetowej Gminy Żmigród oraz poszczególnych Partnerów projektu. Wkrótce uruchomiona zostanie także dedykowana dla projektu strona internetowa.

inf

FORDANSER

W miniony weekend *odmrożone* zostały rozgrywki *Bundesligi*, więc wszyscy kibice, którzy przez wiele tygodni skazani byli na sportowe wspomnienia - bez względu jak nie byłyby one piękne, nie budziły jednak wielkich emocji - śledzili doniesienia z piłkarskich boisk za naszą zachodnią granicą. Czas pandemii był jednak nie tylko okazją do wspomnień, ale również do innego spojrzenia na życie, pracę i problemy zawodników sięgających po najwyższe trofea, a czasem zmuszonych do przełknięcia gorzkich pigułek porażki. Jeden z filmowych portali od paru tygodni proponuje swoim widzom dokument, który przybliża atmosferę końca poprzedniego millenium w najlepszej koszykarskiej lidze świata - NBA. A rządziły nią wówczas chicagowskie *Byki*, których liderem z zupełnie innej galaktyki był **Michael Jordan**.

W *Ostatnim tańcu* poznajemy więc wspaniałą drużynę, która na niemal dekadę zdominowała amerykańskie parkiety, a sam *Air* zawładną wyobraźnią kibiców na całym świecie, stając się *ikoną* nie tylko basketu, ale ogólnie sportu. Widzowie tego serialu mają okazję przypomnieć sobie (a niektórzy poznać) największą gwiazdę koszykówki lat 90.tych, *towarzyszyć* mu w drodze po 6.mistrzowski pierścień i poznać wspomnienia o 5 pozostałych. Przy okazji tej *drogi* poznajemy także innych zawodników. Wielu z nich odcisnęło również swoje piętno na parkietach NBA, a niektórzy nigdy nie wyszli z głębokiego cienia, choć zdarzały im się przebłyski. Jednym z takich *fordanserów* był zdecydowanie **LaBradford Smith**, który w najlepszej lidze świata spędził 3 sezony, ale w świadomości kibiców zaistniał tylko po jednym spotkaniu.

WYBÓR *POCISKÓW*

Rzucający obrońca do najlepszej ligi świata trafił w 1991 roku, a na jego wybór zdecydowała się drużyna Washington Bullets. Chociaż zawodnik miał na swoim koncie występ w meczu gwiazd amerykańskich szkół średnich (1987), to jednak do NBA trafił jako 19.numer draftu. W swoim 1.sezonie rozegrał w barwach stołecznej drużyny 48 spotkań, ale tylko 5 razy znalazł się w wyjściowym składzie, a w każdym ze swoich występów przebywał średnio na parkiecie niespełna kwadrans (14,8), w trakcie którego zapisywał na swoim koncie przeciętnie 5,1 punktu. Kolejny sezon był dla niego znacznie lepszy, gdyż swoje umiejętności zaprezentował w 69 spotkaniach (33 w pierwszej *piątce*), na parkiecie przebywał średnio ponad 20 minut (22,4) i miał blisko dwucyfrową średnią zdobywanych punktów (9,3). Mimo to *Pociski* okazały się najsłabszą drużyną Konferencji Wschodniej i nie znalazły się w fazie *play-off*, ale to właśnie wówczas L. Smith miał rozegrać swój historyczny występ, w którym potrafił zdominować samego M. Jordana.

Działo się to 19 marca 1993 roku na parkiecie Chicago Stadium. Wówczas *Byki* miały już na swoim koncie 2 mistrzowskie tytuły i zmierzały po kolejny *sygnet*. Na ich drodze stanęli zupełni przeciętniacy (jak na warunki NBA) z Waszyngtonu, ale właśnie w tym spotkaniu swój mecz życia rozegrał LaBradford. Koszykarz, którego sezonowa średnia nie przekroczyła dwucyfrowej wartości, w rywalizacji z *Air* na jego parkiecie zagrał *koncert*, gdyż nie tylko ograniczył ofensywne poczynania lidera *Byków* (*MJ* zdobył 25 punktów), ale potrafił obnażyć celnym rzutem każdą jego pomyłkę w defensywie, gromadząc na swoim koncie aż 37 *oczek* i poprowadził swoją drużynę do niespodziewanego zwycięstwa (**104-99**).

KTO TO POWIEDZIAŁ?

Pojedynek ten tak zdenerwował Jordana, że ten postanowił *nakręcić* się na rewanż zupełnie zmyślonym *trash talking'iem*, według którego Smith schodząc z parkietu miał zadrwić z jego gry rzucając w stronę *MJ'a - Dobry mecz, Mike*. Była to skuteczna taktyka i przyniosła niemal natychmiastowy efekt, gdyż nazajutrz obie ekipy ponownie stanęły naprzeciwko siebie, ale tym razem na waszyngtońskim parkiecie niespodzianki nie było. Lider *Byków* po pierwszych 2 kwartach miał już na swoim koncie 36 punktów, a całe zawody skończył z dorobkiem 49 *oczek*, wskazując tym samym swojemu rywalowi miejsce w szeregu, a zespół z Chicago mógł cieszyć się z kolejnego zwycięstwa (**126-101**). Oczywiście swoim *cieniem* z wcześniejszego występu był Smith, który w tym spotkaniu przebywał na parkiecie przez 25 minut, w trakcie których do zespołowego dorobku *dopisał* 15 punktów, a z tablic zebrał tylko jedną piłkę. Był to więc kolejny co najwyżej przeciętny występ waszyngtońskiego rzucającego obrońcy, których na parkietach NBA zaliczył 183, ale naprawdę zapamiętany został tylko z tej marcowej konfrontacji i to dało mu *przepustkę* do *Ostatniego tańca*.

ZA KORONĄ

Kiedy chicagowskie *Byki* - jak się okazuje w nienajlepszej atmosferze, rozpoczynały swój marsz po ostatni mistrzowski tytuł, L. Smith pracował już na swoją markę na europejskich parkietach. Krótko trwała jego przygoda z ligą hiszpańską, a kolejny etap swojej koszykarskiej kariery rozpoczął nad Wisłą, gdyż w sezonie 1997/1998 znalazł się w składzie największych rywali Śląska Wrocław w walce o krajową dominację - Mazowszanki PEKAES Pruszków.

Przypomnijmy, że na polskich parkietach dekada lat 90.tych należała do *Kosynierów*, gdyż wrocławski zespół w tym okresie sięgnął aż po 8(!) mistrzowskich tytułów, a ich dominację dwukrotnie (1995 i 1997) zdołali przerwać właśnie pruszkowianie. *Playmaker* z przeszłością w NBA trafił więc do zespołu mistrzów i właśnie w barwach tej drużyny pojawił się na parkiecie dolnobrzeskiej hali, kiedy to w lutym 1998 roku nasi kibice mogli oglądać najlepsze krajowe ekipy w półfinałowym turnieju o Puchar Polski. W zawodach tych drużyna PEKAES zagrała przeciwko Zagłębiu Sosnowiec, a amerykański zawodnik *dołożył* do dorobku swojej ekipy 11 punktów, choć liderami drużyny w tym zwycięskim meczu (**95-90**) byli **Tyrice Walker** (25) oraz **Dominik Tomczyk** (21). W pruszkowskiej ekipie udało się wówczas stworzyć naprawdę mocny zespół, który miał na dłużej przerwać dominację Śląska, a odebranie krajowego Pucharu było jednym z *przystanków* na tej drodze.

W finale *play-off* niespodzianki nie było i znaleźli się w nim obaj wielcy rywala, ale tym razem więcej szans przyznawano koszykarzom z Pruszkowa. Pierwszą konfrontację wygrali jednak *Kosynierzy* (**76-71**), ale później z sukcesów mogli cieszyć się pruszkowianie, którzy po kolejnych zwycięstwach (**65-49**; **71-68**) objęli prowadzenie w finale (2-1). Wówczas jednak *karta* odwróciła się ponownie i dwa kolejne starcia padły łupem wrocławian (**66-49**; **70-66**), a ponieważ w kolejnym meczu koszykarze Śląska ponownie musieli przełknąć gorzką pigułkę porażki (**76-63**), o tytule decydował 7.mecz na parkiecie w Pruszkowie. Mimo atutu własnego boiska zawodnicy PEKAES nie zdołali obronić tytułu i koszykarska *korona* wróciła do Wrocławia (**63-51**). W kilka miesięcy później tą samą drogę przemierzył L. Smith, który sezon 1998/1999 rozpoczął już pod szyldem *Kosynierów*.

TRAFIONY ZAKUP

Kiedy po raz pierwszy LaBradford pojawił się na dolnobrzeskim parkiecie, jego gra mogła budzić dość ambiwalentne emocje. Z jednej strony kibice chcieli zobaczyć umiejętności zawodnika, który w swoim sportowym *CV* miał nie tylko przygodę z NBA, ale także życiowy *koncert* przeciwko M. Jordanowi. Z drugiej - stał na drodze do krajowej dominacji drużynie Śląska, której praktycznie kibicował cały koszykarski *powiat*. Nieco ponad pół roku później sympatycy basketu z Brzegu Dolnego i Wołowa mogli już bez rozterek oklaskiwać zagrania L. Smitha, gdyż kolejny sezon rozpoczął właśnie we wrocławskiej ekipie.

W barwach drużyny z Pruszkowa Amerykanin należał do wyróżniających się graczy, notując w swoich występach punktową średnią 15,4. Przy dużym jego udziale zespół PEKAES wygrał krajowy Puchar, okazał się najlepszym w sezonie zasadniczym, ale srebro na zakończenie rozgrywek było dużym rozczarowaniem. W kolejnym roku rzucający obrońca wystartował do wyścigu o Mistrzostwo Polski w barwach *Kosynierów*, a w hali Rokita mogliśmy zobaczyć go w akcji już 10 września, kiedy to w 2.serii pojedynków nowego sezonu wrocławianie zmierzyli się z… PEKAES Pruszków.

Pojedynek nie rozczarował, a atmosferę wielkiego sportowego widowiska czuć było już przy biletowych kasach, od których sporo kibiców odeszło z przysłowiowym kwitkiem. Pojedynek ten nie należał do L. Smitha, punktującego bardzo skromnie, ale jego walka w defensywie z innym byłym zawodnikiem NBA i jej wicemistrzem w barwach Phoenix Suns **Richardem Dumasem** (1993) była basketem na najwyższym poziomie. Tamten mecz zdecydowanie zwyciężyli koszykarze Śląska, więc komplet kibiców (ok. 1.500) opuszczał dolnobrzeski obiekt w pełni usatysfakcjonowany.

ZEPTER ŚLĄSK WROCŁAW
- PEKAES PRUSZKÓW 84-73 (44-32)
ŚLĄSK: M. Zieliński (**26**pkt.), R. Miglinieks (**18**), A. Wójcik (**16**), K. Wilangowski (**8**), J. Stern (**6**), T. Wilczek (**3**), J. Zyskowski (**3**), L. Smith (**3**), J. Krzykała, B. Kuśnierz;
PEKAES: R. Dumas (**18**), M. Jones (**17**), P. Szybilski (**13**), K. Sidor (**11**), K. Dryja (**5**), D. Czubek (**5**), Suski (**4**), L. Karwowski, S. Koprivica.

Z pewnością nie w pełni zadowolony ze swojego wrześniowego występu był Amerykanin, ale jego czas przyszedł w kolejnym starciu, którego areną była hala Rokita. Na początku października *Kosynierzy* ponownie zagościli w Brzegu Dolnym, a tym razem naprzeciwko nich stanęła ambitna, uznawana za 4.siłę polskiego basketu - drużyna Zagłębia Sosnowiec. Zdecydowanym faworytem tamtej konfrontacji był wrocławski zespół, a mimo braku w jego szeregach **Adama Wójcika**, obrońcy tytułu od samego początku dyktowali tempo gry. Był to chyba najlepszy występ na *naszym* parkiecie L. Smitha. Koszykarz ten do twardej gry w obronie dołożył skuteczność pod koszem rywali i okazał się *ojcem* zwycięstwa Śląska.

ZEPTER ŚLĄSK WROCŁAW
- ZAGŁĘBIE SOSNOWIEC 79-56 (41-29)
ŚLĄSK: L. Smith (**21**), M. Zieliński (**13**), J. Zyskowski (**12**), J. Krzykała (**9**), R. Miglinieks (**8**), S. Šljivančanin (**8**), K. Wilangowski (**3**), B. Kuśnierz (**2**), T. Wilczek, A. Adamek.

Kolejnym dolnobrzeskim *przystankiem* koszykarzy z Wrocławia w drodze po 14.tytuł Mistrzów Polski był pojedynek z toruńską Elaną, której zawodnicy na początku rozgrywek byli sprawcami dużej niespodzianki, pokonując w Bytomiu renomowane tamtejsze *Bobry*. Tym razem jednak niespodzianki nie było, a dominacja *Kosynierów* była tak duża, że kapitan drużyny **Maciej Zieliński** całe spotkanie spędził na ławce rezerwowych. Rywale przekonali się, że po urazie do pełnej dyspozycji wrócił A. Wójcik, ale prawdziwym liderem ekipy w tym meczu był właśnie L. Smith. Po raz kolejny Amerykanin brylował zarówno w obronie jak i w ataku pokazując, że będzie silnym elementem w koszykarskiej układance trenera **Andreja Urlepa**.

ZEPTER ŚLĄSK WROCŁAW
- ELANA TORUŃ 98-69 (43-38)
ŚLĄSK: A. Wójcik (**25**), L. Smith (**25**), T. Wilczek (**17**), K. Wilangowski (**7**), R. Miglinieks (**7**), J. Krzykała (**6**), S. Šljivančanin (**6**), J. Zyskowski (**5**), B. Kuśnierz.

Mecz przeciwko Elanie był ostatnim występem bohatera artykułu przed koszykarską publicznością w Brzegu Dolnym. Jako zawodnik Śląska na naszym parkiecie okazał się dość skutecznym zawodnikiem, zdobywając średnio 16,3 punktu w występie, co było lepszym wynikiem, niż jego osiągnięcia w Pruszkowie. Niestety, również powyżej jego średniej (nieco powyżej 10) we wszystkich 19-tu meczach w barwach *Kosynierów*. Zawodnik z takimi umiejętnościami mógł stać się gwiazdą europejskich parkietów, a miał po temu okazję, gdyż w *Pucharze Saporty* wrocławianie awansowali do *play-off*, a ich rywalem w 1.rundzie była słoweńska Pivovarna Laško, którą mistrz Polski dwukrotnie ograł rok wcześniej. Tym razem było jednak inaczej i to nasi reprezentanci schodzili z parkietu pokonani (**81-82** oraz **68-71**), a głównym winnym tych niepowodzeń uznano właśnie Smitha, który od dłuższego czasu przekonywał, że swój sportowy talent lubi *rozdrabniać* przy napojach niekoniecznie gazowanych, a wyciskanie potu na treningach przychodziło mu raczej opornie. W tej sytuacji Amerykanin już w styczniu 1999 roku opuścił wrocławską szatnię, kończąc jednocześnie przygodę z polską koszykówką, a w kilka miesięcy później całkowicie *zszedł* z parkietu.

Przyglądając się temu graczowi trudno nie oprzeć się wrażeniu, że to, co zapewniło mu *nieśmiertelność* - oczywiście tylko w *opowieści* o M. Jordanie, stało się przyczyną jego późniejszych kłopotów. Oto przeciętny - jak na standardy NBA - zawodnik w jednym spotkaniu ma przysłowiowy dzień konia i okazuje się dominować nad królem światowej koszykówki. Tamten mecz praktycznie nie miał żadnego znaczenia - dla nikogo poza LaBradfordem i… *MJ'em*, który postanowił *zgasić* rywala już następnego dnia, nie dając mu nawet szansy na *skonsumowanie* własnego sukcesu. Ponieważ nie takich graczy sportowo *upokarzał*, to i tym razem bezapelacyjnie pokazał, kto rządzi na parkiecie, a wcześniejsza świetna gra Smitha stała się dla niego swoistym *dopingiem*. Po srogim rewanżu Michael ze swoimi *Bykami* kontynuował mistrzowskie *tańce*, a jego nieco przypadkowy konkurent niczym *fordanser* powoli schodził ze sceny NBA.

Kiedy Amerykanin prezentował swoje umiejętności na dolnobrzeskim parkiecie widać było solidną szkołę basketu i bardzo duże umiejętności. Status gwiazdy polskiej ligi wydawał się jednak nie interesować zawodnika, który przecież… zastopował Jordana! Niestety, na *fundamencie* pojedynczego występu nie można zbudować solidnej kariery, a LaBradford na kolejnych jej etapach chciał chyba głównie *odcinać kupony*. Szkoda, ale fajnie, że tych kilka razy można go było zobaczyć w Brzegu Dolnym.

epraasa.pl 62478378

LIGA EUROPY
PÓŁFINAŁY

Za nami pierwszy z europejskich finałów. Na futbolowej arenie w Gdańsku spotkały się drużyny *Czerwonych Diabłów* oraz rzymskich *Wilków*. Obie ekipy zajmują znaczące miejsca w historii piłki nożnej, ale ostatnimi laty jakby nieco lepiej wiodło się klubowi z Manchesteru, który po to trofeum sięgał zaledwie 3 lata wcześniej. Jednak obecne wyniki tej drużyny dalekie są od zarówno oczekiwań kibiców, jak i potencjalnych możliwości. Włoski zespół natomiast - jak zresztą inni przedstawiciele Serie **A** - jest pewną niespodzianką na europejskich boiskach, ale aby stać się prawdziwą sensacją, rzymianie potrzebowali jeszcze jednego zwycięstwa.

Finał miał oczywiście bardzo zacięty przebieg, choć przy odrobinie szczęścia zawodnicy z *Wiecznego Miasta* mogli otworzyć rezultat dość szybko, ale rzutu karnego nie wykorzystał **Jordan Vertout**. Po tym wydarzeniu inicjatywę na murawie przejęli zawodnicy angielskiej drużyny, ale w starciu z włoskim *catenaccio* ich ataki okazały się zbyt wolne i *szablonowe*. Kiedy wydawało się, że obie ekipy i ich sympatycy emocjonować się będą walką o puchar przez kolejne pół godziny, chwilowy bałagan w manchesterskiej formacji defensywnej wykorzystał turecki pomocnik **Cengiz Ünder**, który tuż przed końcowym gwizdkiem wpakował futbolówkę do siatki sprawiając, że Puchar Europy pojechał do Rzymu.

MAN. UNITED - AS ROMA 0-1
(Under 87')

W końcówce gdańskiego finału defensorom Czerwonych Diabłów urwał się Cengiz Ünder i celnym strzałem dał drużynie z Rzymu puchar Ligi Europy.

PKO Bank Polski EKSTRAKLASA
35.kolejka:

Zespół Rakowa od momentu awansu do grupy mistrzowskiej wydaje się być ekipą *spełnioną* i na etapie walki o tytuł zdecydowanie *statystuje* konkurencji, na czym ostatnio skorzystali zawodnicy Piasta. Nie skorzystali jednak wiele, gdyż atut własnego boiska w starciu z *Pasami* wykorzystała Legia, a jej gracze po tym zwycięstwie są o krok od obrony tytułu. Z walki o podium nie rezygnują także we Wrocławiu i Poznaniu, ale na rozstrzygnięcie w tej rywalizacji będziemy musieli czekać do ostatniej symulacji.

Z Ekstraklasą już dawno pożegnali się gracze ŁKS, a po 35.serii pojedynków poza *burtą* rozgrywek znalazły się drużyny z Kielc i Gdyni. Kluczowe znaczenie w tym względzie miał pojedynek w Lubinie, gdzie *Miedziowi* pewnie ograli ekipę Korony - zwycięstwem tym pieczętując nie tylko degradację kielczan, ale i zespołu Arki, który z ligą pożegnał się z *przytupem*, w sporych *rozmiarach* pokonując konkurentów z Łodzi.

GRUPA „MISTRZOWSKA"

LEGIA - CRACOVIA 2-0
(Kanté 45', Luquinhas 52')

PIAST - RAKÓW 5-0
(Badía 17', 47', 58', Félix 26', Sokołowski 71')

ŚLĄSK - LECHIA 2-1
(Musonda 22', Raičević 77' – Zwoliński 42')

LECH - POGOŃ 2-1
(Tiba 14', Gytkjaer 51' – Cibicki 46')

TABELA

1.	Legia Warszawa	35	68	72-35
2.	Piast Gliwice	35	64	46-31
3.	Lech Poznań	35	62	66-33
4.	Śląsk Wrocław	35	62	52-38
5.	Cracovia Kraków	35	54	48-35
6.	Pogoń Szczecin	35	52	36-33
7.	Lechia Gdańsk	35	51	46-44
8.	Raków Częstochowa	35	43	40-59

GRUPA „SPADKOWA"

WISŁA P. - JAGIELLONIA 2-2
(Marcjanik 7', Sheridan 61' – Cámara 13', Puljić 50')

GÓRNIK - WISŁA K. 1-0
(Zapolnik 78')

ZAGŁĘBIE - KORONA 3-0
(Starzyński 20', Guldan 57', Živec 84')

ARKA - ŁKS 4-0
(Jankowski 5', Marciniak 18', Vejinović 63', Samanes 82')

TABELA

1.	Wisła Płock	35	50	45-54
2.	Górnik Zabrze	35	50	49-43
3.	Wisła Kraków	35	45	42-48
4.	Jagiellonia Białystok	35	44	43-48
5.	Zagłębie Lubin	35	43	50-51
6.	Arka Gdynia	35	35	32-46
7.	Korona Kielce	35	31	21-50
8.	ŁKS Łódź	35	20	28-68

PREMIER LEAGUE
36.kolejka:

Na *Emirates Stadium* po dwóch trafieniach z kolejnego zwycięstwa mogli cieszyć się piłkarze z Liverpoolu, którzy dzięki zwycięstwu nad Arsenalem na 2.kolejki przed zakończeniem rozgrywek mogą pochwalić się 3-cyfrowym dorobkiem punktowym. Daleko z plecami *The Reds* i reszty stawki rozstrzygnęła się również rywalizacja o utrzymanie. Cenne w niej zwycięstwo odnieśli piłkarze West Hamu, a chociaż **Łukasz Fabiański** nie zachował czystego konta do końcowego gwizdka, to jednak *Młoty* zainkasowały komplet punktów. Na *Goodison Park* brazylijski talent **Richarlison** przypieczętował los ekipy z Birmingham, gdyż Aston Villa już tylko teoretycznie ma szanse na utrzymanie, a ponieważ nie punktowały także zespoły z Norwich oraz Bournemouth - już wiemy, kto w *symulacji* opuszcza *Premier League*.

ARSENAL - LIVERPOOL 0-2
(Wijnaldum 17', Mané 72')

BURNLEY - WOLVES 0-1
(Neves 71')

CHELSEA - NORWICH 3-1
(Kovacić 5', Alonso 58', Abraham 80' – Buendía 23')

CRYSTAL PALACE - MAN. UNITED 0-2
(James 21', Martial 46')

EVERTON - ASTON VILLA 1-0
(Richarlison 36')

LEICESTER - SHEFFIELD 3-0
(Barnes 19', 87', Vardy 31')

MAN. CITY - BOURNEMOUTH 4-0
(D. Silva 12', 34', Mahrez 47', 78')

NEWCASTLE - TOTTENHAM 0-4
(Alli 9', 88', Moura 37', Lamela 49')

SOUTHAMPTON - BRIGHTON 1-1
(Bednarek 71' - Propper 37')

WEST HAM - WATFORD 2-1
(Antonio 10', Fornals 51' - Masina 74')

TABELA

1.	Liverpool	36	101	85-22
2.	Manchester City	36	74	85-34
3.	Leicester	36	69	74-33
4.	Chelsea	36	67	69-41
5.	Manchester United	36	66	61-33
6.	Arsenal	36	56	54-46
7.	Wolverhampton	36	56	51-42
8.	Tottenham	36	52	60-47
9.	Everton	36	48	47-56
10.	Sheffield United	36	46	36-43
11.	Crystal Palace	36	46	33-50
12.	Newcastle United	36	45	34-53
13.	Burnley	36	43	40-55
14.	West Ham United	36	40	45-57
15.	Southampton	36	38	41-68
16.	Watford	36	36	37-56
17.	Brighton and Hove	36	34	39-51
18.	Aston Villa	36	29	37-71
19.	Bournemouth	36	28	34-67
20.	Norwich City	36	24	32-69

LA LIGA
34.kolejka:

Na finiszu rozgrywek w Hiszpanii możemy przyglądać się dwóm barcelońskim pościgom. W pierwszym piłkarze *Blaugrany* gonią zespół Realu, który tylko o przysłowiowy *włos* przewodzi ligowemu rankingowi. W ostatniej serii konfrontacji obaj wielcy rywale pewnie wygrali swoje pojedynki, więc zachowane zostało *status quo*. Do znaczących *przetasowań* nie doszło także na południowym *biegunie* tabeli, gdzie swoją walkę o utrzymanie prowadzą piłkarze barcelońskiego Espanyolu, którym udało się wygrać ważny pojedynek z Leganes, ale mimo tego zwycięstwa ciągle znajdują się pod *kreską*.

ATHLETIC - REAL 0-4
(Bale 6', 54', Kroos 33', Ramos 68'-karny)

ATLETICO - MALLORCA 2-0
(Morata 35'-karny, Félix 46')

CELTA VIGO - BETIS 1-1
(Smolov 14' – Fekir 67')

ESPANYOL - LEGANES 2-0
(Calleri 25', 77')

GRENADA - VALENCIA 0-1
(Soler 68')

LEVANTE - REAL SOCIEDAD 1-4
(Mayoral 42' - Zubleida 16', Portu 47', Willian Jose 54', Oyarzabal 76')

OSASUNA - GETAFE 0-4
(Cucurella 29', Mata 40', 70', Rodrigues 66')

VALLADOLID - ALAVES 1-1
(Plano 15' – Joselu 53')

SEVILLA - EIBAR 2-0
(Jordan 8', Suso 70')

VILLARREAL - BARCELONA 0-3
(Messi 6', 57', Suárez 82')

TABELA

1.	Real Madryt	34	77	68-21
2.	Barcelona	34	77	82-36
3.	Altetico Madryt	34	64	45-24
4.	Real Sociedad	34	60	60-44
5.	Getafe	34	59	48-31
6.	Sevilla	34	55	47-37
7.	Villarreal	34	53	60-47
8.	Valencia	34	53	48-45
9.	Osasuna	34	42	39-49
10.	Betis	34	42	45-51
11.	Grenada	34	41	37-45
12.	Athletic Bilbao	34	41	35-34
13.	Eibar	34	40	36-47
14.	Alaves	34	39	36-48
15.	Valladolid	34	39	31-43
16.	Levante	34	36	36-54
17.	Celta Vigo	34	33	31-44
18.	Espanyol Barcelona	34	30	33-56
19.	Leganes	34	27	27-52
20.	Mallorca	34	25	30-66

1.BUNDESLIGA
32.kolejka:

W miniony weekend swoje rozgrywki wznowiła Bundesliga, dzięki czemu możemy *skonfrontować* rezultaty 26.kolejki w naszej symulacji, z tymi które realnie padły na niemieckich murawach. Na 9 rozegranych pojedynków rzeczywistość *potwierdziła* rozstrzygnięcia 4 konfrontacji (44%), a ponieważ udało się nawet *trafić* dokładny wynik meczu w Dortmundzie, to śmiało można stwierdzić, że *typujemy* ze skutecznością 50%. Dlatego przyjrzyjmy się teraz rezultatom 32.serii, które wprawdzie nie wywołały rewolucji na górze ligowego rankingu, ale przypieczętowały degradację ekip z Paderbornu oraz Düsseldorfu. Poza tym do swojego fenomenalnego dorobku kolejne trafienie dołożył **Robert Lewandowski**, a jego reprezentacyjny kolega **Krzysztof Piątek** we Freiburgu trafiał nawet 2 razy.

BAYER - FC KÖLN 3-0
(Alario 28', 48'-karny, Demirbay 86')

BORUSSIA D. - MAINZ 3-0
(Sancho 6', Reus 51', Hakimi 78')

BORUSSIA M. - VfL WOLFSBURG 0-0

EINTRACHT - SCHALKE 2-2
(Toure 4', Rode 71' – Raman 20', Boujellab 80')

AUGSBURG - HOFFENHEIM 2-2
(Finnbogason 9', Gouweleeuw 71' – Larsen 33', 83')

RB LIPSK - FORTUNA 4-0
(Halstenberg 19', Mukiele 42', Poulsen 58', Werner 82')

FREIBURG - HERTA 0-2
(Piątek 17', 52')

UNION - PADERBORN 1-1
(Gentner 32' – Zoliński 38')

WERDER - BAYERN 1-3
(Selke 85' – Thiago 2', 66', Lewandowski 33')

TABELA

1.	Bayern Monachium	32	73	93-29
2.	Borussia Dortmund	32	72	86-36
3.	RB Lipsk	32	71	84-29
4.	Bayer Leverkusen	32	61	56-37
5.	Borussia M-gladbach	32	60	62-35
6.	TSG 1899 Hoffenheim	32	49	43-47
7.	VfL Wolfsburg	32	48	45-35
8.	Schalke Gelsenkirchen	32	48	41-45
9.	FC Köln	32	44	50-54
10.	Eintracht Frankfurt	32	39	49-49
11.	Hertha Berlin	32	39	41-52
12.	SC Freiburg	32	37	37-56
13.	FC Augsburg	32	32	42-64
14.	Union Berlin	32	32	35-58
15.	FSV Mainz 05	32	28	35-67
16.	Werder Bremen	32	26	35-66
17.	Fortuna Düsseldorf	32	22	30-68
18.	SC Paderborn 07	32	20	34-71

SERIE A
33.kolejka:

To była bardzo dobra *sesja* dla rzymskich *Wilków*, którzy najpierw sięgnęli po europejskie trofeum, a potem odnieśli efektowne zwycięstwo w lidze. Mimo tego daleko im do czołowej trójki Serie **A**, która zgodnie inkasowała komplety punktów, choć nie bez problemów. Niespodziewanie trudną *przeprawę* w Sassuolo mieli zawodnicy *Starej Damy*, ale trafienie **Cristiano Ronaldo** ostatecznie dało gościom zwycięstwo. Do siatki bramki przeciwnika trafił także **Piotr Zieliński**, który otworzył konto Błękitnych w Bolonii.

AC MILAN - PARMA 3-0
(Castillejo 28', Rebić 34', Leao 78')

AS ROMA - VERONA 4-0
(Džeko 18', 52', Kluivert 23', Perotti 89'-karny)

ATALANTA - BRESCIA 3-1
(Ilicić 28', 50', 69' – Tonalli 56')

BOLOGNA - NAPOLI 1-4
(Sansone 22' – Zieliński 8', Callejon 29', Insigne 50', 84')

SPAL - INTER 1-3
(Petagna 30' – Barella 18', Lukaku 34', Martinez 63')

SAMPDORIA - CAGLIARI 1-1
(Ekdal 75' – Nainggolan 46')

TORINO - GENOA 1-0
(Berenguer 4')

LECCE - FIORENTINA 0-2
(Pulgar 23'-karny, Badelj 48')

SASSUOLO - JUVENTUS 0-1
(Ronaldo 37')

UDINESE - LAZIO 0-2
(Alberto 38', 62')

TABELA

1.	Juventus FC	33	82	67-26
2.	S.S. Lazio	33	78	73-26
3.	Inter Mediolan	33	78	73-28
4.	Atalanta Bergamo	33	63	84-46
5.	AS Roma	33	59	67-40
6.	SSC Napoli	33	56	58-43
7.	AC Milan	33	49	39-40
8.	Cagliari Calcio	33	45	53-47
9.	ACF Fiorentina	33	43	44-47
10.	Bologna FC	33	42	44-54
11.	Hellas Verona	33	40	37-43
12.	Torino FC	33	39	35-56
13.	Parma Calcio	33	37	39-51
14.	Sampdoria Genua	33	37	37-53
15.	US Sassuolo	33	36	48-52
16.	Genoa CFC	33	36	41-55
17.	Udinese Calcio	33	33	27-50
18.	US Lecce	33	26	36-73
19.	SPAL Ferrara	33	21	25-58
20.	Brescia Calcio	33	17	28-67

Snajperski dublet Krzysztofa Piątka dał jego drużynie komplet punktów we Freiburgu.

eprasa.pl 0c2e7837dc

Jak zamówić ogłoszenia drobne

na stronie www.kuriergmin.pl/ogłoszenia-drobne/

pocztą
"Kurier Gmin"
56-100 Wołów
ul. Zwycięstwa 15

wyślij sms-em
pod numer **79567**
koszt 9 zł + Vat
zaznaczając od OKG
(spacja)treść ogłoszenia

e-mailem
sekretariat@kuriergmin.pl
lub osobiście

Numer konta: Bank MBANK 83 1140 2004 0000 3902 4474 9895 / **71 319 79 18**

USŁUGI

- Videofilmowanie, tel. 602879746, 515276337.
- **Garaże blaszane, od 1.450 zł, bramy, tanie ogrodzenia metalowe, RATY! TRANSPORT GRATIS! www.dobrygaraż.pl, tel. 627338830, 607680103.**
- Pranie dywanów i kanap aut. 535-679-346
- Usługi transportowe, przeprowadzki. tel. 796969688
- Powiatowy Urząd Pracy w Wołowie oraz Filia PUP w Brzegu Dolnym informuję , iż od dnia 22.01.2020 można odbierać PIT-11 za rok 2019. tel. 0713197918
- Remonty, docieplenia, budowa domów, łazienki , wykończeniówka itp. tel. 730575103

NIERUCHOMOŚCI

- **Sprzedam**
- Sprzedam dom dwurodzinny w Prawikowie nr.1. tel. 723420655

- Działki na peryferiach Wołowa. tel. 516323353

- **Kupię**
- Kupię działkę przemysłową w Brzegu Dolnym - tel. kom.: tel. 604-778-607

MOTORYZACJA

- **Sprzedam**
- Alufelgi Opel 15 z oponami, letnie - 400zł, tel. 515276337

- **Kupię**
- Kupię auto do 800 zł, tel. 604317276.
- **Kupię każde auto całe i uszkodzone. Gotówka od ręki. tel. 603868712**
- **Skup aut, najwyższe ceny, dojazd do klienta . tel. 693466561**
- **Skup aut do 1000zł. Najwyższe ceny. tel. 513441152**

RÓŻNE

- **Sprzedam**
- **Drewno opałowe, kominkowe, tel. 602718279.**

- **Kupię**
- Kupię monety, zegarki, srebro-antyki. tel. 725332771

PRACA

- **Dam pracę**
- Przyjmę pracownika do firmy ogólnobudowlanej - elewacje tel. 607386844, 607386844
- Poszukuje 2 opiekunek na zmianę, do starszej, chodzącej pani, całodobowo. tel. 508059479

POMOC

- Grupa Anonimowych Alkoholików, Wołów pl. Szkolny 2, wtorek godz. 17.00, niedziela godz. 17:00,

REKLAMA

KORONA
ZAPRASZAMY PONOWNIE!
Oferujemy:
Łaty, kontrłaty, tarcicę
gr. 25mm obrzynana,
kantówki 8x8cm, 7x7cm, 10x10cm
(reszta wymiarów na zamówienie),
wiązki opałowe
oraz więźbę dachową - wycena indywidualna.
71-389-28-97 Leśna 30 C, 56-100 Wołów
REKLAMA

ZŁOMOWANIE POJAZDÓW
OSOBOWYCH, BUSÓW, CIĘŻAROWYCH ORAZ SPRZĘTU ROLNICZEGO
ZAŚWIADCZENIA DO WYREJESTROWANIA
WŁASNY TRANSPORT AUTOLAWETĄ

MACII
Stacja demontażu pojazdów
Śmiłowo 29e
64-125 Poniec
tel. 695 061 826
REKLAMA

URZĘDOWA KASACJA POJAZDÓW
P.P.H.U."LECH-MET"
ul. Kościuszki 9
55-140 Żmigród
Telefon całodobowy:
600 403 082
- wydajemy zaświadczenia kasacji pojazdów do wydziału komunikacji i firm ubezpieczeniowych
- bezpłatny transport (laweta)
- wszystkie czynności załatwiamy na miejscu
REKLAMA

KAMIENIARSTWO
FIRMA „MAREK"

- nagrobki
- stopnie
- parapety
- blaty

WĘGIEL, NAWOZY,
ŚRODKI OCHRONY ROŚLIN
tel. 600 293 643
Zapraszamy
Żmigród, ul. Rzemieślnicza 27 (tel. 71 385 32 98, 509 725 033 nagrobki)
Filia Wołów, ul. Gajowa 6 tel. kom. 504 012 783, (509 725 033 nagrobki)
Filia Wińsko, ul. 8-maja 2 tel. kom. 71 389 86 86, (509 725 033 nagrobki)
REKLAMA

Gabinet Weterynaryjny
„EUROVET"
www.eurovet.com.pl
Oferujemy:
- badanie laboratoryjne krwi i moczu (na miejscu),
- lecznictwo i profilaktyka,
- chirurgia,
- okulistyka i stomatologia,
- USG,
- zwierzęta egzotyczne i ptaki,
- czipowanie i paszporty,
- strzyżenie i zabiegi kosmetyczne.

Wojciech Poral specjalista chirurg 696 302 170
Krzysztof Franas 696 027 476
Wołów, ul. Poznańska 2
pon. - pt. 8:00-18:00
sob. 9:00-14:00
tel. 71/389 42 64
REKLAMA

- Pomoc weterynaryjna, tel. 071 319 03 78; 0606 46 97 97.
- Punkt Wspierania Rodzin, Rynek 18, Brzeg Dolny, GOSP. p. nr 2, wtorek 17.00–19.00, tel. 071 319 56 62, w. 19.
- Psycholog, Rynek 18, Brzeg Dolny, GOSP. p. nr 2, poniedziałek – piątek 16.00–20.00, tel. 071 319 56 62, w. 19.
- Poradnia Problemów Uzależnień, pon., wt. 7.30–13.30, śr., czw. 7.30–17.30, tel. 071 319 56 62.
- Gminna Komisja Rozwiązywania Problemów Alkoholowych w Wołowie, Centrum Profilaktyki Uzależnień, 56-100 Wołów, pl. Szkolny 2, tel. 071 389 14 95, e-mail: gkrpawolow@op.pl - inicjuje działania związane z profilaktyką i rozwiązywaniem problemów alkoholowych, - podejmuje czynności zmierzające do orzeczenia o zastosowaniu wobec osoby uzależnionej od alkoholu obowiązku poddania się leczeniu w zakładzie lecznictwa odwykowego, - opiniuje wnioski o wydanie zezwolenia na sprzedaż napojów alkoholowych. W Punkcie Konsultacyjnym Komisji dyżury pełnią: Pełnomocnik Burmistrza ds. Realizacji GPP i RPA – poniedziałki, wtorki, środy i piątki w godz. 9.30-12.30. Psycholog – poniedziałki od godz. 16.00-19.00., czwartki od godz. 15.00- 18.00. Konsultant ds. uzależnień – środy od godz.16.00-19.00. Odbywają się spotkania: - Grupy terapeutycznej dla osób uzależnionych – w poniedziałki od godz. 17.00. - Grup AA – we wtorki i w niedziele od godz. 17.00. - Grupy Al–Anon w piątki w godz. 17.00-19.00.
- Poradnia Psychologiczno-Pedagogiczna w Brzegu Dolnym, ul. 1 Maja 1A, I piętro (dawny internat ZSZ), tel. 071 319 99 94, proponuje dzieciom, młodzieży, rodzicom i nauczycielom szeroką ofertę psychologiczną, pedagogiczną i logopedyczną, m.in. w zakresie: diagnozy, terapii, profilaktyki, poradnictwa, planowania kariery zawodowej. Wizyty BEZPŁATNE. Czynne od poniedziałku do piątku w godz. 8.00–15.00.
- Powiatowa Stacja Sanitarno-Epidemiologiczna w Wołowie, kontakt 071 389 28 56, po godzinach urzędowania oraz w dni wolne od pracy, telefon dyżurny – 0604 208 816.
- Grupa Anonimowych Narkomanów Grupa „Warriors", spotkania w niedzielę od 16:00 do 18:00 w 2. niedzielę miesiąca, miting otwarty, Brzeg Dolny, ul. Zwycięstwa 5 (wejście po prawej stronie) tel. kontaktowy 790491700.

BURMISTRZ GMINY WOŁÓW
podaje do publicznej wiadomości
Wyciąg z ogłoszenia o III ustnym przetargu nieograniczonym na sprzedaż nieruchomości położonej w Wołowie przy ul. Gołębiej.

Przedmiotem przetargu jest sprzedaż działki niezabudowanej położonej przy ul. Gołębiej w Wołowie nr **25/55 Am 51** o pow. 0,1379 ha. Księga Wieczysta nr KW WR1L/00026387/5
W Miejscowym Planie Zagospodarowania Przestrzennego działka jest oznaczona symbolem MN/154 – teren zabudowy mieszkaniowej jednorodzinnej.
Forma zbycia – przeniesienie prawa własności.
Cena wywoławcza – 76.100,00 zł
Do ceny wylicytowanej w przetargu zostanie doliczony podatek VAT wg stawki 23 % VAT
Wadium – 7.700,00 zł
Przetarg na sprzedaż ww. nieruchomości odbędzie się **08.07.2020 r. o godz. 10.00** w siedzibie Urzędu Miejskiego w Wołowie (Rynek 34, sala sesyjna).
Ogłoszenie o przetargu zostało wywieszone na tablicach ogłoszeń Urzędu Miejskiego w Wołowie w przybudówce B Ratusza i w budynku głównym, a także opublikowane na stronach internetowych Urzędu Miejskiego www.bip.wolow.pl oraz www.wolow.pl.
Szczegółowe informacje można uzyskać w Wydziale Geodezji i Gospodarki Nieruchomościami – przybudówka B Ratusza, pokój nr 14, telefonicznie pod numerem 71/ 319 13 15, 71/ 319 13 14.

BURMISTRZ GMINY WOŁÓW
podaje do publicznej wiadomości
Wyciąg z ogłoszenia o II ustnym przetargu nieograniczonym na sprzedaż nieruchomości położonej w Wołowie przy ul. Gołębiej.

Przedmiotem przetargu jest sprzedaż działki niezabudowanej położonej przy ul. Bocianiej w Wołowie nr **25/61 Am 51** o pow. 0,1519 ha. Księga Wieczysta nr KW WR1L/00026387/5
W Miejscowym Planie Zagospodarowania Przestrzennego działka jest oznaczona symbolem MN/154 – teren zabudowy mieszkaniowej jednorodzinnej.
Forma zbycia – przeniesienie prawa własności.
Cena wywoławcza – 88.350,00 zł.
Do ceny wylicytowanej w przetargu zostanie doliczony podatek VAT wg stawki 23 % VAT
Wadium – 8.900,00 zł.
Przetarg na sprzedaż ww. nieruchomości odbędzie się **07.07.2020 r.** o godz. **10.15** w siedzibie Urzędu Miejskiego w Wołowie (Rynek 34, sala sesyjna).
Ogłoszenie o przetargu zostało wywieszone na tablicach ogłoszeń Urzędu Miejskiego w Wołowie w przybudówce B Ratusza i w budynku głównym, a także opublikowane na stronach internetowych Urzędu Miejskiego www.bip.wolow.pl oraz www.wolow.pl.
Szczegółowe informacje można uzyskać w Wydziale Geodezji i Gospodarki Nieruchomościami – przybudówka B Ratusza, pokój nr 14, telefonicznie pod numerem 71/ 319 13 15, 71/ 319 13 14.

Kącik KULINARNY

PLACEK ZE ŚLIWKAMI I KRUSZONKĄ

Składniki: 250 gram mąki, 100 gram drożdży, jedna szklanka cukru, 4 jajka, 2 opakowania cukru waniliowego, 2 szklanki mleka .

Wykonanie: do miski dajemy drożdże, zalewamy je mlekiem, dodajemy mąkę, cukier, cukier waniliowy i wyrabiamy ciasto. Gotowe ciasto wykładamy na blaszkę kładziemy na nie śliwki, następnie posypujemy kruszonką i wstawiamy do piekarnka na 40 minut temperatura 180^{0}C. Smacznego.

Fot. google

Z okazji Dnia Mamy

W ten piękny i radosny dzień, pragnę złożyć Ci, Mamo, najserdeczniejsze życzenia, długich lat w zdrowiu, szczęścia i wszelkiej pomyślności, spełnienia najskrytszych pragnień, samych cudownych chwil w życiu i zawsze pociechy ze mnie.

Składa córka Marzena Gałuszka Grocholska

UWAGA CO CZWARTEK
Kurier Gmin w twoim kiosku i na www.kuriergmin.pl
30 lat na rynku stabilizacja i doświadczenie

UKRAINOCZKA PIEROGARNIA
Pyszne pierożki na wynos na zamówienie
Zapraszamy poniedziałek - piątek, godz. 12.00-18.00, sobota 9.00-14.00
Tel. 577 353 744
REKLAMA

Zajazd „Zodiak" w Iwnie

Zaprasza po posiłki na wynos. Dowozimy w prom. 5 km przy zamówieniu od 50 zl. Zapraszamy od pon-sob w godz 12.00-17.00.
Działalność gospodarczą prowadzę od 2001 r. W chwili obecnej obroty spadły nie chcemy zamykać lokalu, aby utrzymac miejsca pracy zapraszamy.
tel. 71 389 63 25
REKLAMA

„Prowadzenie biznesu bez reklamy jest jak puszczanie oka do dziewczyny po ciemku. Nikt, poza nami nie wie, co robimy."
- Stuart Henderson
PRASA – INTERNET – BILLBOARD
wybierz swój sposób promocji
Już od 40zł!
Ponad 6 tys. obserwujących na
Docieramy miesięcznie do ponad 50 tys. użytkowników
30 tys. osób czyta nasze newsy na stronie www.kuriergmin.pl

KURIER GMIN
TYGODNIK • WYDAJE „Agencja Reklamowo-Medialna ART" Marta Ringart Orłowska, redakcja: Marta Ringart-Orłowska (redaktor naczelna), Grzegorz Kuliński (skład), Dominika Iskierka (reklama i marketing), Katarzyna Dolata (administracja, reklama, marketing), Dariusz Judziński (dziennikarz sportowy), Dagmara Zielińska (dziennikarz), Adrianna Orłowska (dziennikarz), stali współpracownicy: Marek Czwartyński. Redakcja i biuro ogłoszeń: Wołów, ul. Zwycięstwa 15 – czynne od poniedziałku do piątku 8.00-16.00, tel. 071/ 319 79 18; • Skład własny • Druk: Agora-Poligrafia Sp. z oo • Redakcja nie odpowiada za treść ogłoszeń, reklam i życzeń. Zastrzega sobie prawo zmiany tytułów, skracania i adiustacji tekstów • Wzory reklam chronione są prawem autorskim • Materiałów niezamówionych nie zwracamy • Nasz adres poczty elektronicznej: sekretariat@kuriergmin.pl; reklama@kuriergmin.pl; internet: www.kurier-gmin.pl. Nakład 3000-4000 tys. sztuk.

NA ZDROWIE NA ZDROWIE

zamów u nas
Reklamuj się w naszej gazecie
www.kuriergmin.pl
działamy od 30 lat
kontakt: 71 319 79 18
dominika@kuriergmin.pl

Zespół opieki domowej

Punkt Konsultacyjny w Rejonowej Przychodni w Wołowie, ul. Piłsudskiego 34, 56-100 Wołów, czynny we wtorek i piątek, godz. 9.00-14.00, pokój nr 202 II piętro, telefon: 728 228 192.

W ramach kontraktu z Narodowym Funduszem Zdrowia obejmujemy opieką paliatywno - hospicyjną pacjentów z następującymi schorzeniami:
- choroby nowotworowe,
- owrzodzenia odleżynowe,
- niewydolność oddechowa niesklasyfikowana gdzie indziej.

Zapewniamy bezpłatną:
- opiekę lekarską i pielęgniarską w domu chorego,
- leczenie bólu według najnowszych standardów i innych objawów towarzyszących chorobie nowotworowej,
- leczenie odleżyn,
- rehabilitację,
- wsparcie psychologiczne,
- żywienie dojelitowe dietą przemysłową,
- nieodpłatne wypożyczanie sprzętu medycznego.

REKLAMA

Dr nauk med. Mariusz Krawczyk
specjalista chirurg-onkolog

USG:
- piersi
- ślinianek
- dermatoskopia - badanie znamion barwnikowych
- tarczycy
- węzłów chłonnych

Czwartki 16.00-18.00 **tel. 606 456 454**
Wołów, ul. Inwalidów Wojennych 19 (bud. KRUS)

REKLAMA

NZOZ CENTRUM STOMATOLOGII ADA-DENT
Wołów ul. Pułaskiego 28

Chirurgia stomatologiczna - ekstrakcje, implanty, kompleksowo.
Zabiegi ogólnostomatologiczne w znieczuleniu ogólnym dla osób niepełnosprawnych na NFZ
Zabiegi przeprowadzają lekarze specjaliści
RTG panoramiczne i punktowe w lokalizacji
rejestracja od poniedziałku do soboty w godz. 9.00-18.00
tel. 663 133 873

REKLAMA

NFZ Gemini-med
PRZYCHODNIA RODZINNA WOŁÓW UL.TRZEBNICKA 20/4
TEL. 71 389 79 90
CZYNNA: PONIEDZIAŁEK - PIĄTEK 8.00 - 18.00

Lekarze specjaliści w przychodni rodzinnej

P.Ożóg LEK.MED
A.Wieraszko CHIRURG NACZYNIOWY
A.Droś LEK.MED
A.Kulesz GINEKOLOG
A.Kapłon GINEKOLOG
G.Winkiel GINEKOLOG
J.Korczewicz LEK.RODZINNY
F.Bayyodalqasrawi LEK.RODZINNY
M.Drozdowska INTERNISTA
S.Cholewa RADIOLOG
A.Woźniak PEDIATRA
J.Strzemecki CHIRURG
J.Redko ORTOPEDA
P.Kołodyński OTOLARYNGOLOG
A.Szczepańska NEUROLOG
T.Bańkowski KARDIOLOG
M.Mróz INTERNISTA

Aplikacja DOZ.pl
Pobierz z Google Play lub App Store

REJESTRATOR HOLTEROWSKI EKG/RR
ORAZ
Szeroki zakres badań USG w tym USG serca

DOZ APTEKA TEL.71 319 78 80
CZYNNA OD PONIEDZIAŁKU DO PIĄTKU W GODZINACH 8.00-18.00 ORAZ W SOBOTY OD 9.00-14.00

TRANSPORTY MEDYCZNY
Zlecenia transportu prosimy zgłaszać pod numer tel.: 664 190 185 w godzinach 8.00-16.00 lub pod numer tel.:71 389 79 90 do godz 18.00 oraz całodobowego pod numer tel.:513 105 951

Cyfrowe RTG

www.geminimed.pl

REKLAMA

Gastroenterolog
Specjalista chorób wewnętrznych
Wioletta Rewak

asystent Oddziału Gastroenterologicznego Miedziowego Centrum Zdrowia w Lubinie
- porady z zakresu chorób układu pokarmowego
- badania USG jamy brzusznej w Pracowni Ultrasonograficznej przy MCZ Lubin
- badania endoskopowe górnego odcinka przewodu pokarmowego w Pracowni Endoskopowej przy MCZ Lubin

Przyjmuje po uprzedniej rejestracji telefonicznej
tel. 606 711 431
W trzeci piątek każdego miesiąca od godziny 15⁰⁰ – Wołów, ul. Inwalidów Wojennych 19
Pozostałe dni - po rejestracji w MCZ Lubin, ul. Marii Skłodowskiej-Curie 54

REKLAMA

KONSULTACJE UROLOGICZNE
dr nauk med. Patrik Forszt
Specjalista urolog, FEBU
Choroby nerek, pęcherza, prostaty, zaburzenia potencji, USG NA MIEJSCU

Przyjęcia w Wołowie i Brzegu Dolny co wtorek od godz. 15:30

Brzeg Dolny DSCM
M. Iwaszkiewicz
ul. Wilcza 6
rejestracja 71 3190766

www.forszt.pl

Wołów
Manamedica
ul. Inwalidów Wojennych 13
rejestracja 71 3895360

REKLAMA

GABINET PODOLIGICZNY:
Zaprasza na leczenie:
- zmian skórnych (odciski modzele, pękające pięty, brodawki itp)
- zmian chorobowych paznokci,
- profilaktyka stopy cukrzycowej
- korekta paznokci wrastających (klamry)

Rejestracja telefoniczna 691230402.
Posiadacze karty Seniora -10% na usługi.

NEUROLOG
- **Elżbieta Buczkowska,** specjalista neurolog, przyjmuje w prywatnym gabinecie w Obornikach Śl., ul. Dworcowa 36C. Poniedziałek w godz. 15.30-16.30 **tel. 603 999 676**

PSYCHOLOG
- Gabinet pomocy psychologicznej. Psycholog mgr Anna Marchlewska. Osoby dorosłe, dzieci (multiobszarowe wsparcie rozwoju dziecka), ul. Ścinawska 22A, Wołów. Rejestracja tel. 796 733 492
- poufność, wizyta domowa

PSYCHIATRA
- **Katarzyna Leszczyńska,** specjalista psychiatra. Prywatny gabinet, Brzeg Dolny, ul. Zwycięstwa 9/2, wizyty domowe. Nerwice, depresje, zaburzenia psychiczne, **tel. 606 286 236**
- **Prywatny Gabinet Psychiatryczny, Magdalena Krakowska-Kociołek, specjalista psychiatra** ul. Inwalidów Wojennych 19, Wołów (budynek KRUS), pon. 15.00–18.00. Po wcześniejszej rejestracji: **604 433 803.Wizyty domowe.**

STOMATOLOG
- **Stomatologia dla Rodziny** Kompleksowe leczenie stomatologiczne, nowoczesne materiały, radiowizjografia, RTG, chirurgia, protetyka. Oborniki Śl., ul. Łokietka 22 **Rejestracja: 71 310 26 12**

UROLOG
- **Aleksander Biały** Chirurg Specjalista Urolog Prywatny Gabinet Urologiczny, USG, Wołów ul. Piłsudskiego pok.115 (przychodnia rejonowa) Środa 15:00-18:00 **tel. 601206357, (71) 389 26 62**

ORTOPEDA
- **Waldemar Olszowiec,** specjalista ortopeda, specjalista chirurgii urazowej. NZOZ, ul. Zwycięstwa 9/2, Brzeg Dolny. Przyjmuje: poniedziałek: 15.00–18.00. Leczenie zachowawcze i operacyjne schorzeń narządu ruchu, **tel. 71 319 07 66**

lekarz dentysta
Piotr Laska
Gabinet w szkole podstawowej nr2
realizuje bezpłatne świadczenia dla dzieci do lat 18
w ramach kontraktu z NFZ
Dowolne terminy wizyt
ul. Robotnicza 9, 56-100 Wołów
rejestracja telefoniczna 071/389 13 31

REKLAMA

Wojciech Ugorski
specjalista radiolog
USG
wt.15–18, pt. 16–18
ul. Piłsudskiego 34
Przych. Rejon., gab. 115
600 069 413

REKLAMA

USG SERCA
USG BRZUCHA
kardiolog, specjalista chorób wewnętrznych
lek. med. Paweł Rehan
wtorki i czwartki 16.00–17.00
ul. Inw. Wojennych 19
Wołów (bud. KRUS)
tel. 604 523 262

REKLAMA

Prywatny Gabinet Ginekologiczny
dr n.med. Krzysztof Ćwiklicki
Specjalista ginekolog-położnik
- USG,
- KTG,
- KONIZACJA,
- CYTOLOGIA.

Przyjmuje: wt.- czw. 16:00 - 18.00
Brzeg Dolny, ul. Kętrzyńskiego 1
(naprzeciwko Przychodni w budynku Apteki Dolnobrzeskiej)
tel. 696 485 738

REKLAMA

eprasa.pl 0c2c7837dc

PRZETARGI * OGŁOSZENIA * INFORMACJE

BURMISTRZ GMINY WOŁÓW

informuje, że na stronach internetowych Urzędu Miejskiego w Wołowie www.wolow.pl, **oraz** www.bip.wolow.pl **zamieszczono:**

- ogłoszenia o przetargach na sprzedaż nieruchomości:

Położenie	Opis/ nr działki, przeznaczenie w MPZP	Data przetargu	Termin wpływu wadium	Cena wywoławcza
Wołów, ul. Bociania	Działka nr 25/28 Am 51 o pow. 0,0797ha, pod budownictwo mieszkaniowe jednorodzinne	30.06.2020	24.06.2020	47.025,00zł + 23 % VAT
Wołów, ul. Gołębia i ul. Krucza	dz. nr 25/62Am 51 o pow. 0,0999ha, pod budownictwo mieszkaniowe jednorodzinne	30.06.2020	24.06.2020	60.800,00 zł + 23 % VAT
Wołów, ul. Miła	dz. nr 5/5 Am 46 o pow. 0,0925 ha, pod budownictwo mieszkaniowe jednorodzinne	01.07.2020	25.06.2020	49.400,00 zł + 23 % VAT
Wołów, ul. Gołębia	dz. nr 25/74 Am 51 o pow. 0,0922 ha, pod budownictwo mieszkaniowe jednorodzinne	01.07.2020	25.06.2020	56.050,00 zł + 23 % VAT
Wołów, ul. Gołębia i ul. Krucza	dz. nr 25/64Am 51 o pow. 0,1208ha, pod budownictwo mieszkaniowe jednorodzinne	07.07.2020	01.07.2020	70.775,00 zł. + 23 % VAT
Wołów, ul. Gołębia	dz. nr 25/61Am 51 o pow. 0,1519ha, pod budownictwo mieszkaniowe jednorodzinne	07.07.2020	01.07.2020	88.350,00 zł. + 23 % VAT
Wołów, ul. Gołębia	dz. nr 25/55Am 51 o pow. 0,1379ha, pod budownictwo mieszkaniowe jednorodzinne	08.07.2020	02.07.2020	76.100,00 zł + 23 % VAT

Ogłoszenia zostały wywieszone na tablicach ogłoszeń Urzędu Miejskiego w Wołowie (Rynek 34) w przybudówce B Ratusza oraz w budynku głównym, a także opublikowane oraz na stronach www.bip.wolow.pl., www.wolow.pl. Informacje można również uzyskać w Wydziale Geodezji i Gospodarki Nieruchomościami – telefonicznie pod numerem

71/ 319 13 15, 71/319 13 14.

- wykazy nieruchomości przeznaczonych do zbycia:

Położenie nieruchomości	Opis	Tryb zbycia	Termin na składanie wniosków przez osoby mające pierwszeństwo w nabyciu
Wołów, ul. T. Kościuszki 37A	Lokal mieszkalny	bezprzetargowona rzecz najemcy lokalu mieszkalnego	03.07.2020
Wołów, ul. Zwycięstwa 29/9	Lokal mieszkalny	bezprzetargowona rzecz najemcy lokalu mieszkalnego	03.07.2020
Wołów, ul. Kąpielowa 13/2	Lokal mieszkalny	bezprzetargowona rzecz najemcy lokalu mieszkalnego	03.07.2020
Wołów, ul. T. Kościuszki 27D/10	Lokal mieszkalny	bezprzetargowona rzecz najemcy lokalu mieszkalnego	03.07.2020

Wykazy zostały wywieszone na okres 21 dni na tablicy ogłoszeń Urzędu Miejskiego w Wołowie (Rynek 34) w przybudówce B Ratusza. Szczegółowe informacje można uzyskać w Wydziale Geodezji i Gospodarki Nieruchomościami – pokój nr 14, tel. 71/319 13 14.

BURMISTRZ GMINY WOŁÓW
podaje do publicznej wiadomości
Wyciąg z ogłoszenia o II ustnym przetargu nieograniczonym na sprzedaż nieruchomości położonej w Wołowie przy ul. Bocianiej

Przedmiotem przetargu jest sprzedaż działki niezabudowanej położonej przy ul. Bocianiej w Wołowie nr **25/28 Am 51** o pow. 0,0797 ha. Księga Wieczysta nr KW WR1L/00026387/5
W Miejscowym Planie Zagospodarowania Przestrzennego działka jest oznaczona symbolem MN/163 – teren zabudowy mieszkaniowej jednorodzinnej.
Forma zbycia – przeniesienie prawa własności.
Cena wywoławcza – 47.025,00 zł
Do ceny wylicytowanej w przetargu zostanie doliczony podatek VAT wg stawki 23%.
Wadium – 4.800,00 zł.
Przetarg na sprzedaż ww. nieruchomości odbędzie się w dniu **30.06.2020 r. o godz. 10.00** w siedzibie Urzędu Miejskiego w Wołowie (Rynek 34, sala sesyjna).
Ogłoszenie o przetargu zostało wywieszone na tablicach ogłoszeń Urzędu Miejskiego w Wołowie w przybudówce B Ratusza i w budynku głównym, a także opublikowane na stronach internetowych Urzędu Miejskiego www.bip.wolow.pl oraz www.wolow.pl.
Szczegółowe informacje można uzyskać w Wydziale Geodezji i Gospodarki Nieruchomościami – przybudówka B Ratusza, pokój nr 14, telefonicznie pod numerem 71/ 319 13 15, 71/ 319 13 14.

BURMISTRZ GMINY WOŁÓW
podaje do publicznej wiadomości
Wyciąg z ogłoszenia o II ustnym przetargu nieograniczonym na sprzedaż nieruchomości położonej w Wołowie przy ul. Gołębiej i przy ul. Kruczej.

Przedmiotem przetargu jest sprzedaż działki niezabudowanej położonej przy ul. Bocianiej w Wołowie nr **25/62 Am 51** o pow. 0,0999 ha. Księga Wieczysta nr KW WR1L/00026387/5
W Miejscowym Planie Zagospodarowania Przestrzennego działka jest oznaczona symbolem MN/154 – teren zabudowy mieszkaniowej jednorodzinnej.
Forma zbycia – przeniesienie prawa własności.
Cena wywoławcza – 60.800,00 zł.
Do ceny wylicytowanej w przetargu zostanie doliczony podatek VAT wg stawki 23%.
Wadium – 6.100,00 zł.
Przetarg na sprzedaż ww. nieruchomości odbędzie się **30.06.2020 r.** o godz. **10.15** w siedzibie Urzędu Miejskiego w Wołowie (Rynek 34, sala sesyjna).
Ogłoszenie o przetargu zostało wywieszone na tablicach ogłoszeń Urzędu Miejskiego w Wołowie w przybudówce B Ratusza i w budynku głównym, a także opublikowane na stronach internetowych Urzędu Miejskiego www.bip.wolow.pl oraz www.wolow.pl. Szczegółowe informacje można uzyskać w Wydziale Geodezji i Gospodarki Nieruchomościami – przybudówka B Ratusza, pokój nr 14, telefonicznie pod numerem 71/ 319 13 15, 71/ 319 13 14.

BURMISTRZ GMINY WOŁÓW
podaje do publicznej wiadomości
Wyciąg z ogłoszenia o II ustnym przetargu nieograniczonym na sprzedaż nieruchomości położonej w Wołowie przy ul. Gołębiej i przy ul. Bocianiej

Przedmiotem przetargu jest sprzedaż działki niezabudowanej położonej przy ul. Bocianiej w Wołowie nr **25/74 Am 51** o pow. 0,0922 ha. Księga Wieczysta nr KW WR1L/00026387/5
W Miejscowym Planie Zagospodarowania Przestrzennego działka jest oznaczona symbolem MN/178 – teren zabudowy mieszkaniowej jednorodzinnej.
Forma zbycia – przeniesienie prawa własności.
Cena wywoławcza – 56.050,00 zł.
Do ceny wylicytowanej w przetargu zostanie doliczony podatek VAT wg stawki 23%.
Wadium – 5.700,00 zł.
Przetarg na sprzedaż ww. nieruchomości odbędzie się w dniu **01.07.2020 r. o godz. 10.15** w siedzibie Urzędu Miejskiego w Wołowie (Rynek 34, sala sesyjna).
Ogłoszenie o przetargu zostało wywieszone na tablicach ogłoszeń Urzędu Miejskiego w Wołowie w przybudówce B Ratusza i w budynku głównym, a także opublikowane na stronach internetowych Urzędu Miejskiego www.bip.wolow.pl oraz www.wolow.pl.
Szczegółowe informacje można uzyskać w Wydziale Geodezji i Gospodarki Nieruchomościami – przybudówka B Ratusza, pokój nr 14, telefonicznie pod numerem 71/ 319 13 15, 71/ 319 13 14.

BURMISTRZ GMINY WOŁÓW
podaje do publicznej wiadomości
Wyciąg z ogłoszenia o II ustnym przetargu nieograniczonym na sprzedaż nieruchomości położonej w Wołowie przy ul. Gołębiej.

Przedmiotem przetargu jest sprzedaż działki niezabudowanej położonej przy ul. Bocianiej w Wołowie nr **25/64 Am 51** o pow. 0,1208 ha. Księga Wieczysta nr KW WR1L/00026387/5
W Miejscowym Planie Zagospodarowania Przestrzennego działka jest oznaczona symbolem MN/154 – teren zabudowy mieszkaniowej jednorodzinnej. Na części działki lokalizacji stanowiska archeologicznego.
Forma zbycia – przeniesienie prawa własności.
Cena wywoławcza – 70.775,00 zł.
Do ceny wylicytowanej w przetargu zostanie doliczony podatek VAT wg stawki 23 % VAT
Wadium – 7.100,00 zł.
Przetarg na sprzedaż ww. nieruchomości odbędzie się **07.07.2020 r.** o godz. **10.00** w siedzibie Urzędu Miejskiego w Wołowie (Rynek 34, sala sesyjna).
Ogłoszenie o przetargu zostało wywieszone na tablicach ogłoszeń Urzędu Miejskiego w Wołowie w przybudówce B Ratusza i w budynku głównym, a także opublikowane na stronach internetowych Urzędu Miejskiego www.bip.wolow.pl oraz www.wolow.pl.
Szczegółowe informacje można uzyskać w Wydziale Geodezji i Gospodarki Nieruchomościami – przybudówka B Ratusza, pokój nr 14, telefonicznie pod numerem 71/ 319 13 15, 71/ 319 13 14.

eprasa.pl 0c2e7837dc

BURMISTRZ GMINY WOŁÓW
podaje do publicznej wiadomości
Wyciąg z ogłoszenia o II ustnym przetargu nieograniczonym na sprzedaż nieruchomości położonej w Wołowie przy ul. Miłej.

Przedmiotem przetargu jest sprzedaż działki niezabudowanej położonej przy ul. Miłej w Wołowie nr **5/5 Am 46** o pow. 0,0925 ha. Księga Wieczysta nr KW WR1L/00025160/1.
W Miejscowym Planie Zagospodarowania Przestrzennego działka jest oznaczona symbolem MN/136 – teren zabudowy mieszkaniowej jednorodzinnej.
Forma zbycia – przeniesienie prawa własności.
Cena wywoławcza – 49.400,00 zł.
Do ceny wylicytowanej w przetargu zostanie doliczony podatek VAT wg stawki 23%.
Wadium – 5.000,00 zł.
Przetarg na sprzedaż ww. nieruchomości odbędzie się w dniu **01.07.2020 r. o godz. 10.00** w siedzibie Urzędu Miejskiego w Wołowie (Rynek 34, sala sesyjna).
Ogłoszenie o przetargu zostało wywieszone na tablicach ogłoszeń Urzędu Miejskiego w Wołowie w przybudówce B Ratusza i w budynku głównym, a także opublikowane na stronach internetowych Urzędu Miejskiego www.bip.wolow.pl oraz www.wolow.pl. Szczegółowe informacje można uzyskać w Wydziale Geodezji i Gospodarki Nieruchomościami – przybudówka B Ratusza, pokój nr 14, telefonicznie pod numerem 71/ 319 13 15, 71/ 319 13 14.

PROGRAM „CZYSTE POWIETRZE" WYSTARTOWAŁ W NOWYM WYDANIU

3 mln zł na likwidację „kopciuchów" czeka na wzięcie

Program „Czyste Powietrze", stworzony w celu likwidacji 3 milionów „kopciuchów", a więc pozaklasowych kotłów, odpowiadających za dramatyczną jakość powietrza w naszym kraju, przeszedł gruntowną reformę i wystartował na nowych zasadach. O zmiany od dłuższego czasu zabiegał Polski Alarm Smogowy, ponieważ program – choć słuszny w swoich założeniach – był zdominowany przez niepotrzebną biurokrację, która spowalniała wymianę starych pieców.

Od września 2018, kiedy ogłoszono start Programu Czyste Powietrze, Polski Alarm Smogowy apelował o ułatwienie procedury ubiegania się o dotację. Po roku działania programu okazało się, że zrealizowano mniej niż 1% założonego celu, czyli wymiany 3 milionów kopcących kotłów. W liście do Prezesa NFOŚiGW, PAS apelował o uproszczenie wniosków aplikacyjnych, stworzenie listy produktów i urządzeń kwalifikujących się do programu, skrócenie czasu oceny wniosków oraz stworzenie szerokiej sieci dystrybucji (miejsc, w których można złożyć wniosek o dotację i podpisać umowę) obejmujących: banki, gminy i zakłady energetyczne. To wszystko po to, aby uzyskanie dotacji było łatwiejsze, a proces obsługi beneficjentów sprawniejszy.

- Najnowsze zmiany w programie Czyste Powietrze witamy z dużym zadowoleniem – mówi Andrzej Guła, lider PAS. Nasze postulaty dotyczące uproszenia wniosków, skrócenia czasu ich rozpatrywania czy budowania szerokiej sieci dystrybucji zostały uwzględnione. Pojawia się wreszcie nadzieja na przyspieszenie tempa wymiany przestarzałych kotłów węglowych i docieplania domów. Wiemy, że do 24 kwietnia 2020 (a więc przez ponad 1,5 roku działania programu) złożono 131 tys. wniosków na łączną kwotę 2,8 mld zł. To dalece niewystarczające. Każdego roku program powinien wspierać wymianę przynajmniej 300 tys. „kopciuchów".

Dzięki wprowadzonym zmianom powinna znacząco wzrosnąć liczba beneficjentów Programu – dodaje Guła. - Biurokracja związana z programem została znacznie odchudzona. Proces przyznawania pieniędzy na inwestycje będzie więc szybszy i łatwiejszy w obsłudze. Dużą nadzieję pokładamy we wciągnięciu sieci banków w dystrybucję środków. Cieszy również większe wsparcie dla technologii bezemisyjnych, a mianowicie pomp ciepła.

W programie wciąż brakuje uwzględnienia najuboższej grupy społecznej – mówi Andrzej Guła. Czekamy z niecierpliwością na konieczne zmiany ustawowe potrzebne do wdrożenia tej części programu. Zreformowany Program może stać się kołem zamachowym polskiej gospodarki w najbliższych latach, dając pracę lokalnym wykonawcom i producentom.

Jak złożyć wniosek do programu?

Po założeniu i aktywowaniu konta na internetowym Portalu Beneficjenta, należącym do właściwego ze względu na lokalizację budynku Wojewódzkiego Funduszu Ochrony Środowiska i Gospodarki Wodnej (https://wfosigw.wroclaw.pl/), można wypełnić wniosek o dofinansowanie w wersji elektronicznej.

Kompletny wniosek w wersji elektronicznej składa się poprzez:

Portal Beneficjenta – wówczas dodatkowo należy dostarczyć wydrukowaną wersję papierową do właściwego WFOŚiGW lub gminy, która podpisała porozumienie z WFOŚiGW w sprawie realizacji programu Czyste Powietrze.

Przy użyciu profilu zaufanego ePUAP lub kwalifikowanego podpisu elektronicznego (nie ma wówczas potrzeby dostarczania wersji papierowej wniosku). Należy jednak pamiętać o załączeniu w postaci elektronicznej wszystkich wymaganych załączników do wniosku (w tym skanów podpisanych oświadczeń osób występujących we wniosku, poza wnioskodawcą).

Elektroniczny formularz wniosku jest dokumentem interaktywnym, który na bieżąco sprawdza poprawność wypełnienia. Dodatkowo, przelicza koszty kwalifikowane, wysokość dofinansowania czy też współczynniki przenikania przegród w uproszczonej analizie energetycznej. Skorzystanie z formularza w wersji elektronicznej przyśpieszy nie tylko jego wypełnienie, ale również ocenę.

W przypadku braku możliwości użycia wersji elektronicznej formularza wniosku, dopuszcza się jego wypełnienie w wersji papierowej. Obowiązujące w danym momencie formularze papierowe wniosku można pobrać w siedzibie odpowiedniego WFOŚiGW oraz w siedzibie gminy, która zawarła z WFOŚiGW porozumienie w sprawie realizacji programu Czyste Powietrze, gdzie – po wypełnieniu i podpisaniu, należy złożyć gotowy wniosek wraz z wymaganymi załącznikami.

ki

Nowy kształt programu Czyste Powietrze zakłada znaczne uproszenie procedur:

- zastąpienie większości wymaganych dokumentów oświadczeniami;
- skrócenie czasu rozpatrywania wniosków z 90 dni roboczych do 30 dni kalendarzowych, a gdy wniosek o dotację złożony zostanie w banku wtedy czas na rozpatrzenie wniosku będzie musiał zmieścić się w 14 dniach;
- znaczne uproszczenie wniosku o dotację: uzupełnienie wniosku nie powinno zająć dłużej niż 30 minut;
- możliwość finansowania przedsięwzięcia rozpoczętego do 6 miesięcy przed złożeniem wniosku (nie wcześniej niż przed 15 maja 2020 r.);
- dotacje na prace docieplenowe dla tych, którzy wymienili już źródło ciepła;
- włączenie banków i gmin w dystrybucję dotacji;
- bonus za niskoemisyjność i odnawialność – promowanie pomp ciepła i fotowoltaiki;
- wydłużenie okresu realizacji przedsięwzięcia z 24 do 30 miesięcy od daty złożenia wniosku;
- integracja z programem Mój Prąd;
- możliwość łączenia Programu z ulgą termomodernizacyjną, a także z programami gminnymi.

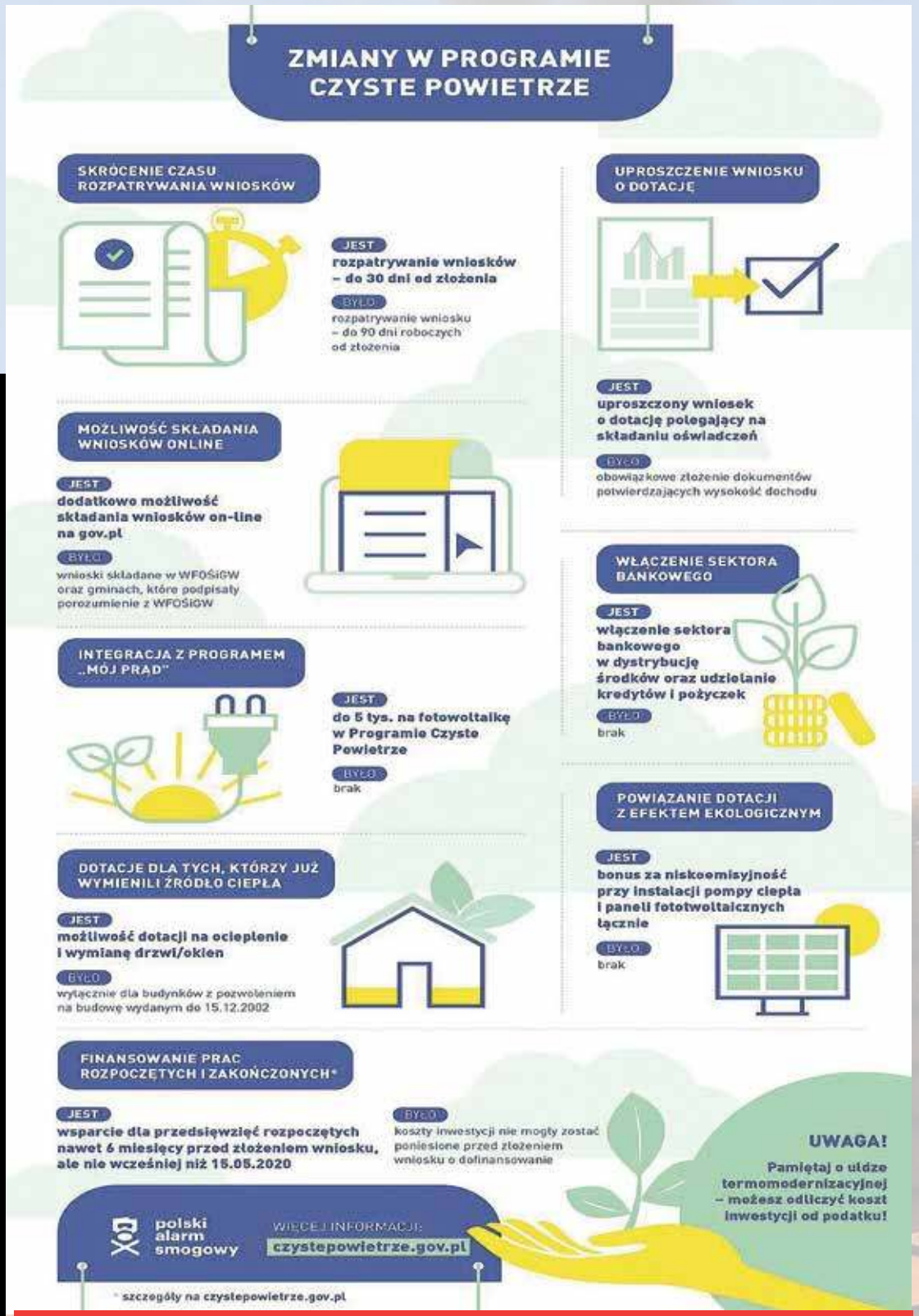

Program Czyste Powietrze: Punkty Obsługi Klienta, czynne w godz. 8.00 – 15.30. Infolinia WFOŚiGW we Wrocławiu (+48) 607 700 370 (w godzinach: 8.00 - 15.30). Infolinia NFOŚiGW (+48) 22 459 09 45.

eprasa.pl 0c2e7837dc