nr 6 (1586) 8 lutego 2023

5 zł (w tym 5% VAT)
ISSN 1231-5664

przełom®

TYGODNIK ZIEMI CHRZANOWSKIEJ

Daj znać reporterowi „Przełomu” 697 351 999

TRZEBINIA
Zapadliska dla ekspertów, nie dla polityków s. 14-15

Krematorium pod znakiem zapytania s. 5

Sterta opon zniknie nieprędko s. 6

CHRZANÓW
Pod Lidlem nie rondo, tylko sygnalizacja s. 6

Rośnie boisko z trybuną na 400 osób s. 6

PSARY
Spór o hałas z boiska czeka na mediacje s. 8

ALWERNIA
Muzeum pożarnictwa już w tym roku s. 9

LIBIĄŻ
Gmina nie ma pieniędzy, a ZKKM chce więcej s. 10

Pieniędzy na sport wystarczy na pół roku s. 9

Bez zrozumienia i porozumienia w sprawie wstrząsów s. 11

BABICE
Garaże pełne, a nie będzie miał kto jeździć s. 4

ALWERNIA
Prezes spółki chemicznej o lokalnej edukacji s. 12

Zemsta porzuconej Sierszy

Wszystko, co teraz się dzieje w Sierszy i Gaju w Trzebini, dzieje się według znanego scenariusza. Wcześniej czy później zapadliska i podtopienia musiały się pojawić, bo taki jest koszt wydobycia węgla i likwidacji kopalni. Nie ma darmowych poczęstunków, bo kiedyś za wszystko trzeba zapłacić. I właśnie teraz płacimy – stwierdza geolog górniczy Marek Szuwarzyński.
s. 13

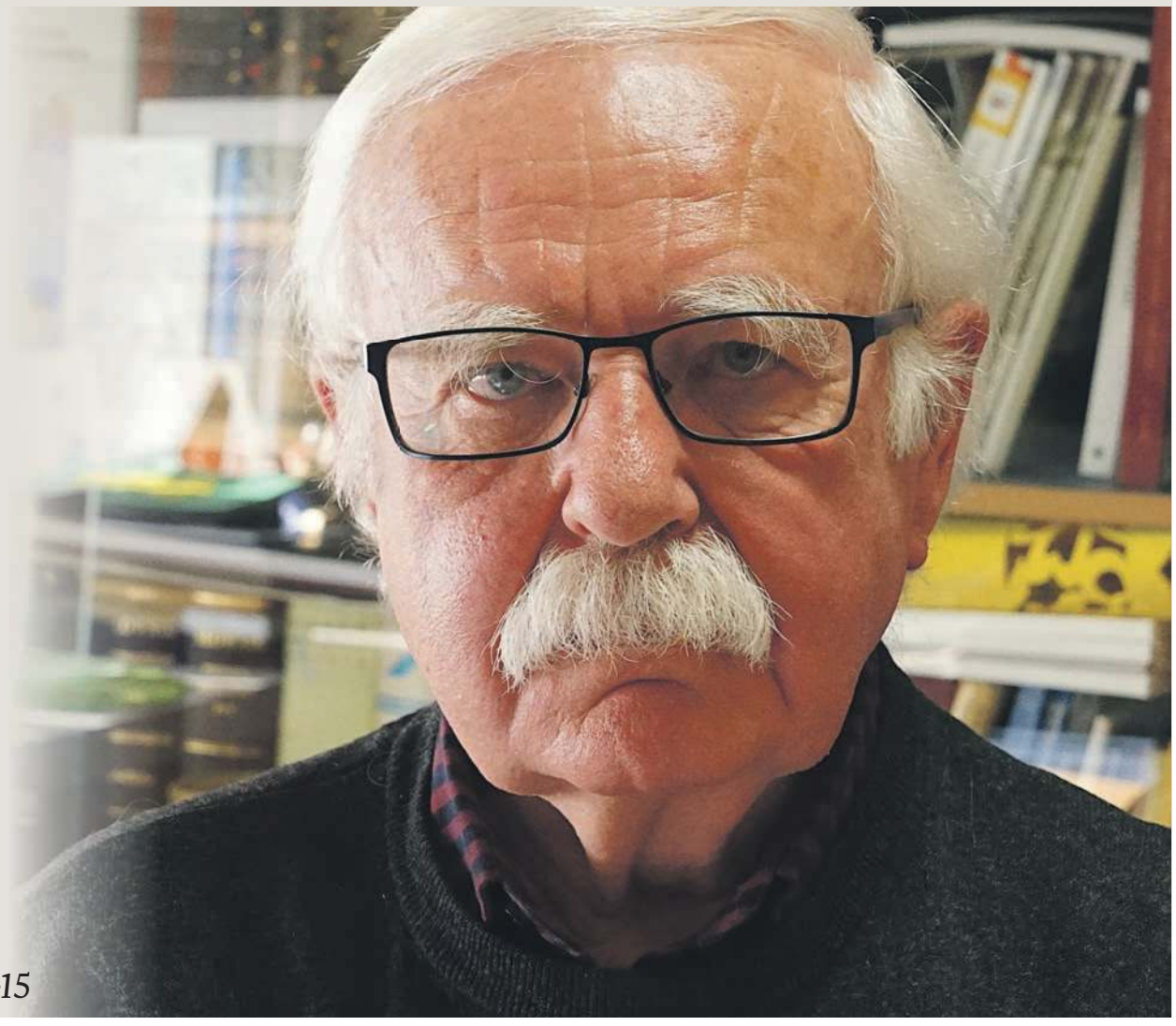

Czytaj też na s. 2, 3, 5, 14-15

SPORT
s. 27

- Jesienne bolączki LKS Żarki
- Chrzanowscy szczypiorniści wracają na parkiet
- Zimowe testy lokalnych piłkarzy
- Trzebinia na szóstkę z Kalwarianką
- Nagrody czekają na ludzi sportu

Wiadukt nie dla autobusów na gaz

CHRZANÓW. Przejazd pod przebudowanym wiaduktem na Krakowskiej został otwarty. Z powodu ograniczeń nie mogą jednak pod nim kursować autobusy mające ponad 3 metry wysokości.
s. 7

ROZMOWY PRZEŁOMU

Nic na siłę

Ważą się losy rad osiedlowych w Trzebini. O projekcie zastąpienia ich zarządami osiedli mówi radny Wojciech Hajduk.
s. 2

Nie da się bez wytchnienia

O całodobowej opiece nad ludźmi chorymi mówi wicedyrektor PCPR w Chrzanowie Ewa Michalak
s. 19

eprasa.pl 0ca2ff1223

Nic na siłę

O tym, dlaczego samorząd gminny inicjuje zmiany osiedlowych statutów, z radnym Wojciechem Hajdukiem, kierującym komisją opracowującą ten dokument, rozmawia Alicja Molenda

Wojciech Hajduk Fot. archiwum prywatne

Osiedlowi działacze z Trzebini są zaskoczeni propozycją zmiany osiedlowego prawa. Skąd ten pomysł?
Wynika z obserwacji aktywności społecznej. Rady osiedli są 15-osobowe. Tylko nieliczne są w pełni aktywne. Przewodniczącemu trudno jest podejmować decyzje, gdy na zebraniu rady osiedla jest za mało osób. Takie przypadki były na Piaskach, na Wodnej, na Trzebionce, na Krakowskiej.
Rada osiedla nie może być mniejsza niż 15 osób, więc pomyśleliśmy, by zastąpić ją mniej licznymi zarządami osiedli z liczbą 5 członków plus przewodniczący zarządu. Oczywiście są miejsca, gdzie rady są bardzo aktywne, np. w Sierszy, na Salwatorze, ale moim zdaniem, tę aktywność stymuluje też fakt, że angażuje się w nią teraz ludzi młodszych, bo osiedlowe problemy są dużego kalibru. Myślę o zapadliskach, czy planie budowy obwodnicy.

Osiedlowi działacze traktują zastąpienie 15-osobowej rady osiedl mniej licznym zarządem jako krok do dalszego tłumienia aktywności społecznej, zamiast jej promowania.
Reagujemy jako komisja na sytuację. Po prostu jest mniej rąk do pracy, a pięć, sześć osób zawsze się na osiedlu znajdzie, aby reagować na jego najpilniejsze potrzeby.

Co miałoby się jeszcze w statutach trzebińskich osiedli zmienić?
Najwyższą władzę na osiedlu stanowiłoby zebranie mieszkańców decydujące o podziale osiedlowego budżetu. Teraz dzieli go rada osiedla. Dokumentację osiedlową nadzorować ma burmistrz. Pięcioosobowe komisje wyborcze w wyborach do zarządów osiedli i przewodniczących zarządów miałby powoływać burmistrz. Wszystkie rady osiedlowe miałyby być wybierane w tym samym terminie (teraz ich kadencje nie są jednolite). Kadencja rad osiedlowych zostałby wydłużona z czterech do pięciu lat.

Wszyscy w zarządach pracowaliby społecznie?
Nie. Tak jak dotąd, dietę pobierałby tylko przewodniczący (ponad 1000 zł - przyp. aut), bo ma najwięcej obowiązków.

Co dalej z projektem?
Jesteśmy na etapie jego konsultacji. Potrwają do 15 lutego. Następnie komisja podsumuje wnioski, opinie i zdecyduje, co z nim dalej.

W Trzebini jest 13 osiedli:
Siersza, Salwator, Centrum, Piaski, Wodna, Trzebionka, Gaj, Gaj Zacisze, Krze, Górka, Krakowska, Energetyków, Widokowe

Załóżmy, że projekt przyjęłaby rada miasta, a nowe statuty weszłyby w życie. Na trzy miesiące wszystkie rady osiedlowe i ich przewodniczący stracą mandat?
Tak. Także te wybrane na czteroletnią kadencję całkiem niedawno. Uchwałę można najwcześniej głosować końcem maja, bo tak stanowią przepisy o konsultacjach społecznych. Z kalendarza wyborczego wynika, że gdyby uchwała rady miasta o zmianie statutów weszła w życie w czerwcu, wybory osiedlowe odbyłyby się we wrześniu. W wakacje nie byłoby władz osiedlowych.

Czy to jest dobry czas na zmiany? Osiedlowi działacze mówią, że wybory osiedlowe i sołeckie powinny się odbywać dopiero po wyborach burmistrza i rady. Takie wybory mamy za rok. Uważają też, że istniejące statuty są dobre i że nikt ich wcześniej nie zapytał, co warto byłoby w nich zmienić.
Żaden czas nie jest dobry na zmiany. Teraz jest zima, jesienią będą wybory parlamentarne, a procedowanie uchwały dotyczącej statutu trwa kilka miesięcy. Osiedlowe prawo ustanowione przez radę miasta pochodzi z lat 90. Po pandemii zmalała aktywność społeczna, ludzie zamknęli się na sprawy lokalne, dlatego model funkcjonowania rad pochodzący sprzed 30 lat niekoniecznie musi być odpowiedni do czasów współczesnych.

A jeśli konsultacje społeczne przyniosą głównie negatywne opinie, to co się stanie?
Decyzję podejmie komisja, ale oczywiście nie będziemy zmieniać niczego na siłę.

MOIM ZDANIEM

Wyzwania dla ludzi sportu w ciężkich czasach

Michał Koryczan

Dotacje sportowe prawie wszędzie zostały już przyznane. Jak co roku pojawiły się głosy niezadowolenia co do wysokości kwot i kryteriów podziału. Tak jest wszędzie, nie tylko w naszym powiecie. Biorąc pod uwagę inflację i rosnące koszty, to nawet jeśli klub sportowy dostał na działalność tyle samo lub trochę więcej niż przed rokiem, to tak naprawdę ma mniejsze możliwości finansowe. Ten problem dotyka jednak nie tylko klubów sportowych, ale praktycznie każdej dziedziny życia, biznesu i wielu zwykłych pracowników, których wynagrodzenia niby rosną. Tymczasem jednak idąc do sklepu za te same pieniądze nie kupimy już tyle, co kiedyś.

Wracając jednak do sportowców. Wydaje się, że najtrudniejsze jeszcze przed nimi, bo prognozy kolejnych budżetów gmin nie są optymistyczne. W efekcie cięcia dotacji sportowych mogą być jeszcze większe, bo samorządy będą zmuszone szukać kolejnych oszczędności.

Działacze sportowi muszą sobie zdać sprawę, że opieranie się w głównej mierze na wsparciu z budżetu gminy to już bezpowrotna przeszłość. Wielu z nich już to zrozumiało. Jeszcze parę lat temu trzon budżetu niejednego klubu stanowiła dotacja samorządowa. Dzisiaj wygląda to już zupełnie inaczej. Pieniądze od sponsorów, a także coraz powszechniejsze opłaty pobierane od rodziców zawodników, są bardzo istotnym elementem budżetów klubów sportowych, nawet tych mniejszych.

Przed działaczami jednak nie lada wyzwanie, bo w związku z trudną sytuacją gospodarczą coraz trudniej o finansowe wsparcie od prywatnych przedsiębiorców. Dlatego dobry marketingowiec w klubie to istny skarb. Jednocześnie, zgodnie z zasadami rynku, kluby muszą dbać o wizerunek i jakość szkolenia, aby pozyskać nowych klientów (patrz - zawodników) i nie stracić obecnych.

MOIM ZDANIEM

Raport jak miecz Damoklesa

Alicja Molenda

Ciągle myślę o mieszkańcach Sierszy i Gaja, którzy czekają na 15 lutego jak na wyrok.

15 luty to data oddania Spółce Restrukturyzacji Kopalń raportu naukowców dotyczącego zapadlisk. Nie wiemy, czy będzie tego dnia również upubliczniony.

Mówiąc szczerze, ja się nie spodziewam po nim niczego nowego, poza może zaleceniem jakiegoś zintesyfikowania prac zabezpieczających w okolicach terenów zamieszkałych. Może też bardziej zdecydowanego stwierdzenia, czy są one faktycznie bezpieczne. Jak na przykład ten nowy blok komunalny przy Jana Pawła II w Gaju, co do którego wątpliwości ma jeden z profesorów, albo najnowsze osiedla domków, albo planowane w Sierszy inwestycje.

Myślę, że raport, podobnie jak miecz Damoklesa, potwierdzi stałą groźbę wiszącą nad nami tutaj w Trzebini, do czasu całkowitego zatopienia kopalni, bo przecież my tutaj wszyscy mamy świadomość, że dziury w ziemi wypadały, wypadają i będą wypadać. Były już Młoszowej, były na Styczniowej jako „pozostałość" po jakimś szybiku, są w lasach, Sierszy, Gaju.

Jak sobie obejrzymy mapy obszarów górniczych i wyrobisk, które nie leżą w tajnych archiwach i były publicznie prezentowane np. na spotkaniu z SRK - następcą prawnym KWK Siersza, no to możemy się tylko sami sobie zapytać: co ja tutaj robię? I odpowiedzieć: po prostu jestem! Takie miejsce na ziemi sam wybrałem.

Niebezpieczna lokalizacja miejsca to nie jest tylko nasz problem. Pokazało to poniedziałkowe trzęsienie ziemi w Turcji i Syrii. Przecież ludzie tam od zawsze wiedzą, że mieszkają na styku płyt tektonicznych, w rejonie sejsmicznym. Co oni tam robią? Jak wyżej.

Niedawno chodziłam po lesie w Górach Luszowskich. Mój przewodnik, starszy mieszkaniec tego terenu, pokazywał mi dziury w ziemi. Nie owijał w bawełnę, tłumacząc, że to zapadliska pogórnicze. Wokół lasku, na cudownym odludziu, stoją piękne, nowe domy. Jeden z właścicieli się przyznał, że wybudował się przy tutaj świadomie i legalnie. Pozwolenie dostał, pod warunkiem, że odpowiednio wzmocni konstrukcję budynku. Myślę, że takich przypadków w dobrze położonej Sierszy jest mnóstwo, bo to naprawdę piękne miejsce na ziemi.

Paradoksów związanych sytuacją zapadliskową jest w Trzebini na pewno dużo więcej. Na przykład historia z cmentarzem w Sierszy rozbudowanym nielegalnie, czego urzędnicy nie zauważyli, a proboszcz to przecież fajny człowiek, to odszkodowania za zapadnięte groby pójdą pewnie w niepamięć. Pod koniec ub. roku pozwolenie na budowę dwóch bloków przy Grunwaldzkiej i Sportowej w Sierszy dostał deweloper. Niedaleko boiska. Ironią losu jest to, że działkę (użytkowanie wieczyste) nabył od SRK! Były właściciel teraz ponoć oprotestowuje dokument wydany przez starostwo. Budowa się jeszcze nie zaczęła. Dobra wiadomość jest taka, że wiceprezes SRK powiedział trzebińskim radnym, że tereny pogórnicze są do „uzdatnienia". Dowodem - Silesia City Center.

My się tutaj wszyscy w Trzebini zachowujemy trochę jak kamikadze. Zamykamy oczy i do przodu. Miecz Damoklesa wisi, a karawana jedzie dalej. Taka jest natura człowieka. A nuż się uda!

Wojewoda małopolski Łukasz Kmita powiedział niedawno, że sytuacja w Trzebini to jest temat dla ekspertów, nie dla polityków (choć sam nim jest). I tego się trzymajmy, pamiętając jednak, że to także politycy (inni) zdecydowali o likwidacji kopalni i ją porzucili. Ta świadomość nam jednak nie pomoże.

Gorąco polecam Państwu rozmowę z Markiem Szuwarzyńskim, geologiem górniczym, doskonale znającym nasz teren. Kilkanaście lat temu o skutkach zatapiania kopalni nie raz mówił w „Przełomie" i właściwie to samo powtarza teraz. Tyle tylko, że wtedy nikt jakoś uważnie nie słuchał.

81
proc. dorosłych Polaków przyznaje, że pije alkohol. O 27 proc. zwiększyła się liczba osób pijących nałogowo. Od dwóch lat, czyli od czasu powstania poprzedniego raportu PARPA „Alkohol w Polsce" nastąpił powrót do preferowania alkoholi wysokoprocentowych.

33
proc. Polaków w wieku 25-34 lata to tzw. gniazdownicy. Socjologowie nazywają ich też pokoleniem bumerangów, czyli dzieci powracających gł. z powodów ekonomicznych do domów rodziców. Wszystko wskazuje na to, że będzie ich więcej.

29
lat to w Polsce statystyczny wiek osoby wyprowadzającej się z domu rodzinnego. Według ostatnich danych Eurostatu w 2021 r. w Unii Europejskiej wynosił 26,5 roku. Dwa lata wcześniej osiągnęliśmy najniższy jak do tej pory wskaźnik – 27,4 roku. Pandemia zatrzymała trend spadkowy. Postępujący kryzys gospodarczy nie napawa optymizmem, szczególnie gdy częściej słyszymy o 30-latkach wracających do rodzinnych domów niż o znacznie młodszych osobach, które je opuszczają.

38%
Polaków czyta książki. Wynik poprawił się o 4% w porównaniu do roku 2021. Analitycy zauważają, że czytelnictwo w Polsce wróciło do poziomu sprzed pandemii.

23 835
osób w Małopolsce w II półroczu 2022 nie poszło na umówioną wizytę u ortopedy. Do poradni kardiologicznych nie zgłosiło się bez uprzedzenia 21 223 pacjentów, do poradni onkologicznych 2871 osób, a endokrynologicznych - ponad 7000. NFZ ma dane dotyczące rezygnacji z wizyt i zabiegów tylko w tych zakresach, w których placówki są zobowiązane raportować z dokładnością do numeru PESEL w czasie rzeczywistym. Są to zatem m.in. świadczenia z zakresu kardiologii, onkologii, fizjoterapii, gastroskopii, kolonoskopii, rezonansu magnetycznego, tomografii komputerowej, rehabilitacji, endoprotezoplastyki czy angioplastyki. Nie ma danych z poradni chirurgicznych. Ostatnio są za to rozsyłane SMS-y przypominające o wizytach.

24/7 Przełom Kontakt DAJ ZNAĆ!
Reporter dyżurny 697 351 999
e-mail: gazeta@przelom.pl
Messenger na „Przełomowym" profilu na FB

eprasa.pl 0ca2ff1223

Zapadlisko na stadionie. Mogło dojść do tragedii

TRZEBINIA. Na samym środku boiska piłkarskiego w Sierszy zapadła się ziemia. Szczęście, że w tym czasie nikt nie grał tam w piłkę, bo mogło dojść do tragedii.

Stadion piłkarski w Sierszy to jeden ze sportowych symboli Trzebini. Pamięta złote czasy nieistniejącego już Górnika (w 2000 r. doszło do fuzji tego klubu z Hutnikiem Trzebinia i utworzenia MKS Trzebinia-Siersza), gdy na sierszańskim obiekcie gościły tak uznane futbolowe firmy jak Zagłębie Sosnowiec, Piast Gliwice, GKS Tychy, GKS Jastrzębie, Odra Wodzisław Śląski czy też Concordia Knurów ze słynnym Jerzym Dudkiem w bramce.

Od 2014 r. na obiekcie trenują i rozgrywają mecze ligowe zawodnicy UKS Górnik Siersza. Dorośli młodzież i dzieci. Dla nich wszystkich wstrząsem była informacja z piątkowego popołudnia.

Na samym środku boiska zapadła się ziemia. W miejscu, gdzie piłkarze trenują i rozgrywają mecze, powstała dziura o średnicy około 10 metrów i głębokości 5 metrów.

- Szczęście, że nikogo tam nie było i nie doszło do tragedii. A przecież tydzień wcześniej tutaj trenowaliśmy. Zresztą w sobotę, a więc dzień po tym jak zapadła się ziemia, mieliśmy zaplanowany trening na naszym boisku. Nawet nie chcę myśleć, co mogłoby się stać – mówi Mieczysław Starniowski, prezes i trener UKS Górnik Siersza.

Teren zapadliska został zabezpieczony przez strażaków. O zdarzeniu powiadomieni zostali przedstawiciele Spółki Restrukturyzacji Kopalń SA, która jest właścicielem nieruchomości, na której znajduje się stadion w Sierszy.

- Byłem zszokowany, gdy usłyszałem o zapadlisku. Jako zawodnik zostawiłem na tej murawie mnóstwo zdrowia. Jako prezes włożyłem wiele pracy, żeby ten obiekt funkcjonował. Nie przypuszczałem, że może się tu zapaść ziemia. Nikt nam nie powiedział, że tutaj może być niebezpiecznie i nie powinniśmy korzystać z boiska ze względu na istniejące zagrożenie. Taki sygnał powinniśmy dostać już wtedy, gdy zapadła się ziemia na cmentarzu w Gaju – mówi Mieczysław Starniowski, przypominając, że przez całą rundę jesienną w Sierszy odbywały się mecze ligowe.

FOT. ŁUKASZ MICHALIK
Zapadlisko na stadionie w Sierszy

Zapadlisko (piąte w tym roku) ma być w najbliższych dniach zasypane. Obiekt sportowy został zamknięty do odwołania. Nie wiadomo, kiedy piłkarze znów będą mogli z niego korzystać.

- Nikt nie będzie tam grał, dopóki nie otrzymamy wyników badań SRK i profesorów z AGH. Musimy wiedzieć, czy pod płytą boiska biegnie jeszcze jakiś chodnik i istnieje zagrożenie wystąpienia kolejnego zapadliska. Dopiero jak SRK wyda zgodę, to będziemy mogli ponownie trenować i grać na stadionie w Sierszy. Musimy mieć czarno na białym, że jest tam bezpiecznie – zaznacza Mieczysław Starniowski.

Burmistrz Trzebini Jarosław Okoczuk zarządził, że do tego czasu zawodnicy UKS Górnik Siersza będą mogli nieodpłatnie trenować, rozgrywać sparingi oraz mecze ligowe na nowym, pełnowymiarowym boisku ze sztuczną nawierzchnią i oświetleniem w Trzebini.

Michał Koryczan

Zebranie na Widokowym

TRZEBINIA. Rada Osiedla Widokowe zaprasza mieszkańców na zebranie. Będzie dużo gości i dużo ciekawych tematów.

Oprócz sprawozdania z kończącej się kadencji osiedlowej rady, będzie też mowa o losach koncepcji budowy drogi gminnej łączącej ul. Młoszowską w Trzebini ze skrzyżowaniem ul. Parku Jurajskiego i Partyzantów w Myślachowicach oraz połączenia do ul. Grunwaldzkiej w Trzebini i do ul. Bożniowej. Uczestnicy porozmawiają o zasadach pielęgnacji terenów przy garażach na Młoszowskiej. Mają się też wypowiedzieć na temat projektu zmian w statutach osiedli. To ważne, bo wobec kończącej się kadencji obecnej rady, nie wiadomo, kiedy zostanie wybrana następna.

Będzie na zebraniu burmistrz, dyrektor PZD, komendant policji i prezes PSM.

Termin i miejsce: 9 luty 2023 r., godz. 17., stołówka w SP nr 8 w Trzebini.

(zew)

Radni nie zaśpiewają na Gwiazdkę

Interpelację dotyczącą dorocznego koncertu w Bazylice Mniejszej „Pierwsza Gwiazdka nad Trzebinią" złożyła radna Halina Henc. Zawnioskowała, by na uroczystym koncercie zaśpiewali radni, panie z kół gospodyń wiejskich oraz dzieci i młodzież.

Radna argumentuje, że w gminie mieszka wiele uzdolnionych osób, które mogą z powodzeniem wystąpić przed publicznością w bazylice i tym samym – poczuć się docenione. Wszystko wskazuje na to, że jednak tak się nie stanie. Z odpowiedzi udzielonej przez władze gminy wynika, że formuła tego koncertu przewiduje udział w nim znanych artystów polskich scen muzycznych, profesjonalistów. Zresztą dobór artystów, repertuaru oraz realizacja techniczna koncertu nie leży w gestii gminy, lecz agencji artystycznej, która odpowiada za to wydarzenie realizowane przez TV Trwam.

af

KRÓTKO

Kasy na myjniach

Według danych Stowarzyszenia Myjnie Polskie na dzień 31 stycznia myjnie kupiły zaledwie 12,5 tys. urządzeń rejestrujących, z czego tylko 3,5 tys. zostało wpiętych do systemu, podczas gdy - jak podkreśla Robert Nowak, prezes stowarzyszenia i współwłaściciel spółki Czysto.pl - według ostrożnych szacunków takich kas powinno być co najmniej 25 tys.

Jak sobie zatem myjnie radzą? Albo nadal oferują swoje usługi, naruszając prawo, albo przestały działać, albo też korzystają z indywidualnego odroczenia obowiązku, co wydaje się obecnie najbardziej prawdopodobne.

Kasy muszą być zainstalowane przy każdym stanowisku.

Trudno powiedzieć, ilu przedsiębiorców wystąpiło o takie odroczenie, ale jest ich wielu. Co więcej, naczelnicy urzędów skarbowych się na to zgadzają. Powód? Istotny brak w zakresie dostępności kas fiskalnych, które można wykorzystywać w myjniach.

Dotychczas na rynku jest tylko jeden producent - firma Novitus, której kasy uzyskały homologację. Niestety, cena tego urządzenia odstrasza przedsiębiorców.

Prawie zawsze była strata, teraz jest zysk

CHRZANÓW. Szpital doczekał się dofinansowania dużego projektu inwestycyjnego z NFOŚ, a w 2022 r. osiągnął zysk.

Kaloryfery w chrzanowskim szpitalu pamiętają jego początki. Okna były wymienione przed oddaniem go do użytku w latach 1994-98, bo inwestycja ciągnęła się latami. Już poprzedni dyrektorzy placówki wspominali, że wymiana żeliwnych kaloryferów i wyeksploatowanych nieszczelnych okien, to potrzeba chwili.

Udało się dopiero teraz. W styczniu NFOŚ potwierdził przyznanie szpitalowi ponad 11 mln zł dofinansowania do termomodernizacji, m.in. wymiany grzejników, okien i oświetlenia. Jak powiedział powiatowym radnym dyrektor Artur Baranowski, trwają negocjacje, aby suma wnioskowana przed pandemią było o milion wyższa z uwagi na inflację. Być może się uda. Zdaniem dyrektora, te inwestycje otworzą drogę do innych wyczekiwanych remontów w szpitalu.

Dyrektor pochwalił się na sesji powiatowej rady, że w styczniu szpital spłacił 2-milionowe zadłużenie sprzed pandemii. Za 2022 rok osiągnął natomiast zysk rzędu 200-300 tys. zł przy 10-milionowej amortyzacji.

Największym problemem szpitala według dyrektora jest na ten moment ciasnota na chirurgii.

(AM)

ogłoszenie
OBRAZY
SPRZEDAŻ-SKUP-KOMIS
ALBO ALBO
Galeria Sztuki
Miej coś, czego nie ma nikt!
Wyselekcjonowana sztuka – obrazy, grafika, fotografia.
Limitowane edycje lub jedyne egzemplarze.
CH Max Chrzanów, 1 piętro, nad Zoologicznym
alboalboart 794934955

eprasa.pl 0ca2ff1223

PROSTO Z KOMENDY

CHRZANÓW

Z czterema zakazami

Przy ul. Oświęcimskiej w Chrzanowie kobieta ujęła nietrzeźwego kierowcę. Wszedł do sklepu i kupił alkohol, a potem chciał odjechać autem.

Do zdarzenia doszło w sobotę o 13.50.

- 24-letni mężczyzna podjechał do sklepu przy ul. Oświęcimskiej w Chrzanowie. Był nietrzeźwy. W sklepie kupił alkohol – relacjonuje Iwona Szelichiewicz, rzecznik prasowy Komendy Powiatowej Policji w Chrzanowie.

Kierowca forda chciał wsiąść za kółko i odjechać, gdy zatrzymała go kobieta. Zabrała mu kluczyki i wezwała policję.

Mężczyzna wydmuchał 1,9 promila alkoholu. Został zatrzymany. Okazało się, że posiada już cztery aktywne zakazy kierowania pojazdami.

CHRZANÓW

Wypadek na ul. Trzebińskiej

Złe warunki na drodze: padający śnieg z deszczem dały o sobie znać.

Iwona Szelichiewicz, rzeczniczka Komendy Powiatowej Policji w Chrzanowie, informuje, że kierowca renaulta (26 lat z Tenczynka) nie zachował odpowiedniej odległości i jadąc ul. Trzebińską w Chrzanowie uderzył w znajdującego się przed nim forda, prowadzonego przez 47-latka z gminy Chrzanów. Z kolei ford uderzył w audi, którym kierował mieszkaniec Chrzanowa. Wszyscy kierowcy byli trzeźwi. Osoba prowadząca forda została przewieziona do szpitala.

CHRZANÓW

Na czerwonym świetle

Do wypadku doszło w środę, ok. 10 na skrzyżowaniu Oświęcimskiej i Grunwaldzkiej.

Osobowym fiatem kierowała 36-letnia kobieta. Złamała przepisy i wjechała na skrzyżowanie z Grunwaldzką i Partyzantów przy zmianie sygnalizacji na kolor czerwony. Uderzyła w prawidłowo poruszającego się opla. Z kolei opel siłą bezwładności uderzył w hamera. Wszyscy kierowcy byli trzeźwi. Została im udzielona pomoc medyczna. Sprawczyni dostała mandat w wysokości 1500 zł i 15 punktów karnych.

(e)

Garaże pełne, a nie będzie miał kto jeździć

BABICE. Jednostki ochotniczych straży pożarnych mogą się pochwalić coraz lepszym sprzętem. Problemem jest jednak coraz mniejsza liczba druhów.

Jeszcze w 2014 r. łączna liczba wyjazdów jednostek ochotniczych straży pożarnych z tego terenu nie przekraczała stu.

W ostatnim czasie druhowie z gminy Babice znacznie częściej ruszają do akcji. Świadczy to nie tylko o rosnącej liczbie zdarzeń, ale też o większej niż kiedyś mobilności strażaków, którzy dziś mogą się pochwalić znacznie lepszym sprzętem niż jeszcze kilka lat temu. Pamiętamy historie, gdy druhowie nie kryli obaw, czy zdołają dotrzeć na miejsce akcji przestarzałym samochodem.

90 PROCENT EFEKTYWNOŚCI

- Mimo że Babice są jedną z mniejszych gmin, to fundusze przekazywane na poszczególne jednostki są procentowo dużo wyższe niż u ich sąsiadów. Fajnie, że samorząd stara się pozyskiwać dotacje z programu „Małopolskie remizy". Dzięki temu co roku po kolei każda z jednostek może liczyć na remont strażnicy – mówi Łukasz Kościelniak, naczelnik OSP w Babicach.

W ub. roku ZDW - administrator ul. Piłsudskiego, ogłosił przetarg na wykonanie tej inwestycji, ale musiał go unieważnić,

W ubiegłym roku do jednostki z Jankowic trafił średni samochód ratowniczo-gaśniczy Mercedes Atego. Nowy pojazd zastąpił stara 266, służącego druhom od 14 lat.

- Wcześniej czy później trzeba było się zdecydować na zakup nowego pojazdu. Ja się cieszę, że w tych trudnych czasach udało się to zrobić. Zwłaszcza że z tygodnia na tydzień ceny idą w górę i pewnie w przyszłym roku szanse na kupno auta byłyby znikome. Samochód pozyskaliśmy za 902 tys. zł, natomiast mam informację, że pojazd tej klasy kosztuje już ponad milion złotych. To był ostatni dzwonek – mówi Andrzej Gołas, prezes OSP w Jankowicach.

Łukasz Kościelniak zwraca uwagę na utrzymującą się na poziomie około 90 procent efektywność, czyli ilość wyjazdów w stosunku do zgłoszeń.

- Wynik naszej jednostki jest bardzo zadowalający. W osiągnięciu takich statystyk pomógł niewątpliwie zeszłoroczny nabytek - samochód lekki volkswagen crafter, wyposażony w zestaw do ratownictwa drogowego i zbiornik na wodę. Jest mniejszy i bardziej mobilny. Co ważne, może go prowadzić każda osoba mająca prawo jazdy kategorii B i ukończony kurs kierowców-konserwatorów sprzętu OSP. Tym samym zlikwidowaliśmy problem z dostępnością kierowców – podkreśla.

PROBLEMY Z KIEROWCAMI

Przypomina, że w przypadku samochodów średnich i ciężkich konieczne jest prawo jazdy kategorii C, czyli na ciężarówki. Kierowców z takimi uprawnieniami ubywa, bo ludzie się przeprowadzają i przenoszą do innych jednostek.

- Problem z kierowcami jest cały czas. Rzadko się zdarza, żeby przed południem czy wczesnym popołudniem takie osoby były w domu, bo w tym czasie pracują. W tym przypadku idealnym rozwiązaniem byliby emeryci – uważa Marcin Bolek, naczelnik OSP Mętków.

Na trudności w tej kwestii od lat zwraca uwagę Andrzej Gołas. Przypomina, że dzisiaj większość osób jest zatrudnionych w prywatnych firmach. Ich właściciele liczą na jakąś rekompensatę za czas, w którym pracownik zamiast pracować, bierze udział w działaniach OSP.

- Muszą zostać wprowadzone regulacje prawne, dające pewną furtkę pracodawcom. Inaczej nic się nie zmieni, a to problem dotykający większość jednostek OSP. Pamiętam, jak kiedyś powiedział Marek Bębenek, były komendant wojewódzki Państwowej Straży Pożarnej: dożyjemy czasów, gdy będziemy mieli garaże pełne sprzętu, tylko nie będzie miał kto jeździć. Niestety, w tym kierunku zmierzamy – mówi Andrzej Gołas.

Wyjazdy strażaków OSP z gminy Babice

Jednostka	2022 r.	2021 r.	2020 r.
OSP Zagórze	56	60	56
OSP Rozkochów	52	38	49
OSP Babice	39	40	44
OSP Jankowice	24	46	17
OSP Mętków	21	24	22
RAZEM	192	208	188

Źródło: KP PSP w Chrzanowie, 112malopolska.pl

GDZIE CI NASTĘPCY?

Problemem, z którym borykają się jednostki jest spadająca z roku na rok liczba strażaków. W przypadku OSP Babice w działaniach bierze udział regularnie kilkanaście osób.

- Spowodowane jest to tym, że część osób zmienia miejsce zamieszkania, niektórym brakuje czasu, a jeszcze inni musieli zrezygnować ze względu na wiek lub stan zdrowia. Mniej ludzi garnie się do OSP. Wynika to z natłoku obowiązków – mówi Łukasz Kościelniak.

- Obecnie na pracę zawodową poświęcamy dużo więcej czasu niż kiedyś. Nie każdy współmałżonek zrozumie, że gdy zawyje syrena, to chcemy jechać do akcji. Poza tym czas trzeba też poświęcić na kursy, choćby ten podstawowy, trwający dwa miesiące – dodaje Marcin Bolek.

Łukasz Kościelniak uważa, że zmiany wprowadzone przez rząd, dotyczące choćby dodatku emerytalnego dla strażaków-ochotników, nic nie dały. Przynajmniej w babickiej jednostce.

- Bo tu nie chodzi o pieniądze. Ludzie już nie chcą tak jak kiedyś poświęcać swojego wolnego czasu na OSP. Zwłaszcza że obowiązków, szkoleń i ćwiczeń z roku na rok jest coraz więcej. Kiedyś spotykało się raz w roku na ćwiczeniach i to wystarczało – mówi pan Łukasz.

Przypomina, że w Szkole Podstawowej w Babicach realizowany był projekt „Jestem mały – wiem więcej" mający zaszczepić w dzieciach strażackiego bakcyla. Uczniowie dostali mundurki i poznawali strażackie tajniki. Mieli zajęcia z pierwszej pomocy czy zachowania podczas pożaru.

- Pamiętajmy jednak, że ta inicjatywa tak naprawdę zaowocuje najwcześniej za dziesięć lat, a nie w tym momencie – mówi Łukasz Kościelniak.

Michał Koryczan

Cena rośnie w oczach, efektu nie widać

TRZEBINIA. Zarząd Dróg Wojewódzkich chce od gminy jeszcze więcej pieniędzy jako udział w przebudowie skrzyżowania między kościołem a Dworem Zieleniewskich.

Celem przebudowy skrzyżowania ul. Piłsudskiego i Kościelnej ma być uspokojenie ruchu na tej drodze, ale projekt nie spełnia oczekiwań wnioskodawców (mieszkańców) i mocno ingeruje w prywatną własność. Posypały się odwołania. Sprawa trafiła nawet do ministerstwa infrastruktury, które wciąż nie nie zajęło stanowiska.

W ub. roku ZDW - administrator ul. Piłsudskiego, ogłosił przetarg na wykonanie tej inwestycji, ale musiał go unieważnić, bo proponowane przez wykonawców ceny były za wysokie. Już wtedy miał, zgodnie z umową, zagwarantowane dofinansowanie gminy (droga wojewódzka w okolicach Dworu i Kościoła krzyżuje się z gminną). Pierwszego przetargu nie udało się jednak rozstrzygnąć.

23 stycznia tego roku ZDW otworzył oferty w drugim przetargu i zwrócił się do gminy Trzebinia o przeznaczenie na inwestycję dodatkowych 664 305 zł (526 996 zł plus waloryzacja 137 308 zł) zastrzegając, że nie jest to być może koszt ostateczny. Waloryzację cen przewidują umowy inwestycyjne.

Burmistrz poprosił komisję budżetu o zaopiniowanie wniosku ZDW o zwiększenie dotacji. Opinia komisji budżetu i finansów jest negatywna.

- Najwyższy czas zrezygnować z nie naszego zadania bazującego na krzywdzie ludzkiej, albo powrócić do wersji skromniejszej ze światłami - mówił podczas sesji rady Andrzej Gruszczyński, jej przewodniczący

Przypomnijmy, że w tym roku gmina Trzebinia obciąża swój budżet dużymi dotacjami do cudzych inwestycji drogowych. Jedną jest budowa wiaduktu kolejowego w Młoszowej (3 mln zł). Drugą jest dotacja do skrzyżowania na Piłsudskiego i Kościelnej. Na drogi gminne, które są w coraz gorszym stanie, pozostaje niewiele

Koszt modernizacji skrzyżowania drogi wojewódzkiej z gminną
- 3 812 376 zł zażądał wykonawca (to 1,2 mln więcej niż planował inwestor)
- 2 439 288 ma wyłożyć ZDW
- 1 373 087 ma dołożyć gmina

ogłoszenie

BURMISTRZ MIASTA TRZEBINI INFORMUJE

o podaniu do publicznej wiadomości na tablicach ogłoszeń w siedzibie Urzędu Miasta w Trzebini ul. Marszałka Piłsudskiego 14, ul. Narutowicza 10 oraz na stronie internetowej www.trzebinia.pl wykazu nieruchomości przeznaczonych do oddania w dzierżawę na rzecz dotychczasowych dzierżawców i na rzecz wnioskodawców.

Wykaz obejmuje:
- część działki nr 1449/3 obr. Wodna,
- część działki nr 153/276 obr. Trzebinia,
- część działki nr 1535/11 obr. Myślachowice,
- część działki nr 1858 obr. Trzebinia,
- działkę nr 153/272 obr. Trzebinia.

Wykaz, o którym mowa, wywieszony zostanie na okres 21 dni, tj. od dnia 08.02.2023 r. do dnia 01.03.2023 r.

Łap chwile z Frezją
Trzebinia
ul.Targowa 10
32 611 04 86
Łap chwile z frezją

ogłoszenie

- Całodobowy przewóz osób zmarłych na terenie całego kraju
- Własna chłodnia
- Własna sala pożegnań
- Własna pracownia florystyczna
- Kremacje
- Pośrednictwo w formalnościach związanych z zasiłkiem pogrzebowym
- Pełna i profesjonalna obsługa pogrzebów

DOM POGRZEBOWY Styks R. TARNOWSKI M. MAJER
Chrzanów, ul. Szpitalna 68
tel. 32 624 03 95,
32 624 03 96, 604 421 928,
600 465 773
www.stykschrzanow.pl
CZYNNE CAŁODOBOWO

FIRMA POGRZEBOWA
MARIA
www.pogrzebowe-maria.pl
Działalność kompleksowa, konkurencyjna i bezgotówkowa od 1990 r.
Bezpłatna chłodnia i kaplica do pożegnań.
Każdy przypadek śmierci załatwiamy indywidualnie i odpowiednio do potrzeb.
Chrzanów, ul. Szpitalna 33 tel. 32 623 52 24, 668 214 606

Usługi Pogrzebowe i Grabarskie
„BRATEK" Tomasz Brzóska
Firma założona w 1991 roku przez Halinę i Jana Brzóska
WIEŃCE, KREMACJA
WŁASNA CHŁODNIA
ZAŁATWIANIE SPRAW ZUS
tel. 32 212 12 86, kom. 660 133 902
ul. Olkuska 62
32-543 Myślachowice

eprasa.pl 0ca2ff1223

Krematorium wciąż pod znakiem zapytania

W połowie lutego zapadnie decyzja w sprawie ewentualnej budowy krematorium w Trzebini przy ul. Luzara.

Sprawa budowy krematorium została nagłośniona, gdy pod koniec 2022 roku najbliżsi sąsiedzi działki przy ul. Luzara w Trzebini otrzymali ze starostwa oficjalne powiadomienie związane z procedurą rozpatrywania wniosku o pozwolenie na budowę. Informacja zelektryzowała Radę Osiedla Centrum. Inicjatywę podjęło też Stowarzyszenie Wspólna Trzebinia, rozpoczynając akcję zbierania podpisów pod protestem w sprawie inwestycji podpisało się blisko 1000 osób.

Władze Trzebini podzieliły sprzeciw mieszkańców.

- Chcę wyraźnie podkreślić - wspólnie z mieszkańcami jestem przeciwko tej inwestycji w tym miejscu. To przecież bezpośrednie sąsiedztwo z zabudową mieszkaniową - aktualną i planowaną – oznajmił burmistrz Trzebini Jarosław Okoczuk w mediach społecznościowych.

Gmina jest właścicielem działek sąsiadujących z planowanym miejscem budowy, które zamierza przeznaczyć pod budownictwo mieszkaniowe.

- Podzielam obawy mieszkańców związane z planami inwestora i chęcią budowy krematorium. Trudno nie zgodzić się przede wszystkim z mentalną blokadą panującą wśród sąsiadów inwestycji, którzy nie chcą, by wśród ich domów powstał zakład spopielania ludzkich zwłok. Lokalizacja takiego obiektu wśród zabudowy mieszkaniowej nie jest zbyt trafna – komentuje radny Wojciech Hajduk. - Liczę, że zarówno zapisy miejscowego planu przestrzennego, które dokładnie precyzują przeznaczenie terenu, jak i uwarunkowania społeczne oraz głos mieszkańców będą tymi kryteriami, które wpłyną na wydanie ostatecznej decyzji. W mojej ocenie planowana inwestycja nie jest zgodna z zapisami planu przestrzennego – dodaje.

Zdaniem burmistrza obowiązujący plan zagospodarowania przestrzennego nie daje możliwości lokowania we wskazanym miejscu przy ul. Luzara tego rodzaju usług. Przedsiębiorca pogrzebowy, który jest inwestorem, ma odmienne zdanie.

Decyzja o wydaniu pozwolenia na budowę leży jednak w gestii powiatu. Jak dowiedzieliśmy się od starosty chrzanowskiego Andrzeja Urygi, w miniony czwartek do stron postępowania zostały wysłane powiadomienia. Od momentu doręczenia strony będą miały tydzień czasu na zapoznanie się z materiałem postępowania. Potem starostwo podejmie decyzję w sprawie pozwolenia dla tej inwestycji. Kiedy ona zapadnie? W rozmowie z „Przełomem" starosta informuje, że należy się jej spodziewać w połowie lutego.

Agnieszka Filipowicz

Ograniczą ruch przez zapadliska

Za kilka tygodni można spodziewać się ograniczeń w ruchu drogowym na ulicy Górniczej w Trzebini. Powodem jest zapadająca się w okolicy ziemia.

Ograniczenie ruchu nie będzie dotyczyło mieszkańców dojeżdżających do swoich posesji

Czy należy zmienić organizację ruchu na ul. Górniczej? Czy ten rejon gminy jest bezpieczny? O tę kwestię kilka dni temu gmina Trzebinia zapytała Spółkę Restrukturyzacji Kopalń - następcę prawnego byłej KWK Siersza.

Jak poinformował nas w poniedziałek 6 lutego burmistrz Trzebini Jarosław Okoczuk, gmina zdecydowała nie zwlekać, lecz szybko podjąć działania zmierzające do ograniczenia ruchu na tej ulicy. Mieszkańcy Górniczej będą mogli dojechać do swoich posesji, ale pozostali kierowcy przynajmniej na razie powinni omijać tę trasę. Wszak chodzi o kwestie bezpieczeństwa.

Ta decyzja, zanim zacznie obowiązywać, wymaga spełnienia procedur. Na temat zmiany organizacji ruchu musi wypowiedzieć się np. policja. Ograniczenie w ruchu nastąpi więc nie od razu, ale należy się jej spodziewać w najbliższych tygodniach.

Jak dowiedzieliśmy się od Mariusza Tomalika, rzecznika prasowego SRK, spółka dziś wysłała pismo do gminy Trzebinia. Informuje, że „podmiotem właściwym w sprawach dotyczących organizacji ruchu na terenie Trzebini jest Powiatowy Zarząd Dróg w Chrzanowie, do którego należy zwrócić się o zajęcie stanowiska lub podjęcie określonych działań w nawiązaniu do przywołanych w piśmie publikacji telewizyjnych oraz zapytań mieszkańców".

Przypomnijmy, że w ostatnim czasie ziemia zapadła się w tym rejonie kilkukrotnie m.in. w ogrodzie na jednej z posesji przy Górniczej, w parku Willi NOT, a ostatnio na znajdującym się niedaleko stadionie.

Agnieszka Filipowicz

TYDZIEŃ W SKRÓCIE

Dym w kopalni w Libiążu

W niedzielę strażacy zostali wezwani do Zakładu Górniczego Janina, gdzie zaczęła się palić instalacja elektryczna.

Tuż po godz. 5 dwa zastępy Państwowej Straży Pożarnej oraz jeden OSP Libiąż pojechały na miejsce zdarzenia.

- W pomieszczeniach socjalnych zakładu doszło do zadymienia. Przyczyną była awaria instalacji elektrycznej - informuje Piotr Bębenek z PSP w Chrzanowie.

Ogień nie był duży i szybko go ugaszono. Strażacy oddymili pomieszczenia.

- Nasze działania trwały półtorej godziny. Nikomu nic się nie stało - dodaje.

Rusza Sanatorium czytelnicze

Chrzanowska biblioteka zaprasza na coroczną akcję promującą literaturę i zdrowy tryb życia.

Akcja się rozpoczęła, potrwa do 25 lutego.

- W czasie turnusu na „kuracjuszy" czekać będzie wiele atrakcji. Przewidzieliśmy strefę leżakową i klinikę aktywności. Przy relaksującej muzyce będzie można odpocząć i nabrać sił, skorzystać z zabiegów i ćwiczeń, napić się wody leczniczej Bibliofil i rozgrzewającej herbatki. Sanatorium ukoi nerwy, złagodzi ból niedosytu czytelniczego, zrelaksuje ciało i umysł. Wszystko pod kocykiem i z dobrą książką w dłoni - zachęca do uczestnictwa Olga Nowicka z chrzanowskiej biblioteki.

W ramach Sanatorium czytelniczego przewidziano:

8 lutego (środa), godz. 17.00 - 18.00 - KLINIKA AKTYWNOŚCI: SATYNOWE DŁONIE I NIE TYLKO - PIELĘGNACJA / zabiegi pielęgnacyjne na uczestnikach - Aneta Holipka Twoja Przyjaciółka Od Piękna - Mary Kay

15 lutego (środa), godz. 15.00 - 16.00 - KLINIKA AKTYWNOŚCI: YOGA / Prowadzenie: Justyna Szopa - Yoga Place /

15 lutego (środa), godz. 15.00-17.00 - KLINIKA AKTYWNOŚCI: ANALIZA SKŁADU CIAŁA / prowadzenie: Projekt Zdrowie Chrzanów

22 lutego, godz. 17:00 - 18:00 - KLINIKA AKTYWNOŚCI: ZDROWY KRĘGOSŁUP I EMS / prowadzenie: Me Studio Ewa Czarnecka-Janik

Dzieci nauczą się robić pizzę

Członkowie Miejsca Aktywności Mieszkańców zapraszają dzieci do udziału w atrakcyjnym wydarzeniu kulinarnym.

Zabawa w lepienie pizzy odbędzie się w sobotę 11 lutego o g. 11.00 w pizzerii Mia Monna w Luszowicach.

- Warsztaty są bezpłatne. Dzieci będą się uczyć robić pizzę i piec pod okiem kucharza restauracji. W tym czasie rodzice mogą napić się kawy - zachęca do uczestnictwa Kinga Kucharska z Miejsca Aktywności Mieszkańców w Chrzanowie.

ogłoszenie

SALON CANAL+ C.H. MAX
UL. TRZEBIŃSKA 40, CHRZANÓW
TEL: 699 701 208

eprasa.pl 0ca2ff1223

Sterta opon nieprędko zniknie

Starostwo Powiatowe w Chrzanowie wystąpiło do sądu o ustanowienie kuratora dla Michała D., który jest stroną toczącego się postępowania w sprawie składowiska opon w Trzebini.

Michał D. był właścicielem firmy, która zgromadziła tu odpady. Od lat pozostaje nieuchwytny. Przebywa za granicą w nieustalonym miejscu, a próby ustalenia jego adresu przez starostwo spełzły na niczym.

- Miejsce pobytu Michała D. jest nieznane, w związku z czym przed wydaniem decyzji, której Michał D. jest stroną, należy ustalić kuratora, działającego w jego zastępstwie – poinformował Wiesław Domin, dyrektor Wydziału Ochrony Środowiska Starostwa Powiatowego w Chrzanowie, odpowiadając na pytanie trzebińskiego radnego Wojciecha Hajduka.

Radny niedawno po raz kolejny wnioskował o udzielenie informacji, na jakim etapie postępowania administracyjnego znajduje się sprawa usunięcia sterty opon przy ulicy Słowackiego.

Zgodnie z prawem, obowiązek usunięcia odpadów spoczywa na właścicielu lub władającym terenem. Ostatnim właścicielem nieruchomości było upadłe już przedsiębiorstwo Prodryn z Sosnowca. Obecnie działka pod składowiskiem pozostaje we władaniu Skarbu Państwa, a władającym terenem jest wojewoda śląski. Starosta chrzanowski w 2021 r. nakazał mu usunięcie odpadów. Wojewoda śląski odwołał się jednak od tej decyzji do Samorządowego Kolegium Odwoławczego w Krakowie. SKO uchyliło decyzję i przekazało sprawę do rozpatrzenia do Wojewódzkiego Sądu Administracyjnego. Ten oddalił sprzeciw wobec decyzji SKO. Akta sprawy wróciły do Starostwa Powiatowego w Chrzanowie.

W 2022 roku starostwo wznowiło postępowanie i rozpoczęło, zgodnie z zaleceniami sądu, uzupełnianie dokumentacji dotyczącej sprawy.

Prawdopodobnie postępowanie zakończy się po raz drugi wydaniem decyzji przez starostę nakazującej usunięcie odpadów. Otwartym pozostaje pytanie, czy i tym razem będzie ona nieskuteczna.

af

Sygnalizacja świetlna pod Lidlem za kilkaset tysięcy

CHRZANÓW. W tym roku mogą zostać wykonane światła na skrzyżowaniu Pogorskiej i Chechlanej. Plan jest realny, jeśli znajdą się pieniądze.

Tak przynajmniej twierdzi Grzegorz Żuradzki, dyrektor Powiatowego Zarządu Dróg, do którego należy Pogorska.

FOT. ŁUKASZ DULOWSKI

Widoczny na zdjęciu kierowca grafitowego peugeota, wyjeżdżający spod chrzanowskiego Lidla, powinien ustąpić pierwszeństwa wszystkim innym pojazdom

CO NAJMNIEJ TRZY FAZY

Dyrektor Żuradzki mówi, że na razie jest gotowy program funkcjonalno-użytkowy (szczegółowe uzgodnienia) dla modernizacji skrzyżowania Pogorskiej, Chechlanej i drogi wewnętrznej z parkingu przy Lidlu.

- Zgodnie z tym programem, możemy tam wykonać sygnalizację świetlną ze wszystkich stron. Będą co najmniej trzy fazy: do ruchu na wprost Pogorską, do ruchu poprzecznego i do ruchu pieszych. Plus przejścia z sygnalizacją na Chechlanej i na wyjeździe spod Lidla – tłumaczy Grzegorz Żuradzki.

Realizacja tej inwestycji będzie ostatecznie zależeć od decyzji starostwa, gminy i ewentualnie Lidla. Oczywiście, chodzi o pieniądze. Jeśli się znajdą, to zostanie ogłoszony przetarg w trybie „zaprojektuj-wybuduj".

DLACZEGO NIE RONDO?

Dyrektor Żuradzki mówi, że zna szacunkowy koszt tej inwestycji, ale na razie nie poda kwoty. Tak, jakby to była jakaś wielka tajemnica.

- Z informacji, które docierają do rady osiedla Młodości, wynika, że sygnalizacja ma kosztować 600 tys. zł, a rondo kosztowałoby 3 mln zł – mówi radna gminna Elżbieta Głąbała.

Apeluje, aby wrócić do tematu budowy ronda na Pogorskiej, przy Lidlu.

- Jest argument, że nie ma tam miejsca, żeby się zmieściły tiry. Niecałe 800 metrów wyżej, na Pogorskiej (skrzyżowanie z Armii Krajowej), jest rondo prawie wciśnięte komuś pod bramkę i tam tiry się mieszczą – zauważa radna Głąbała.

Ostrzega, że sygnalizacja świetlna pod Lidlem może zakorkować ruchliwą ul. Pogorską.

- Rondo mogłoby się tam zmieścić, ale kosztem parkingu przy Lidlu oraz naprzeciwległej posesji prywatnej – stwierdza w rozmowie z „Przełomem" Grzegorz Żuradzki, dyrektor PZD.

AKTUALNIE ROBI SIĘ GALIMATIAS

Z pewnością dużym błędem było to, że w momencie budowy Lidla nie powstało rondo na skrzyżowaniu Pogorskiej, Chechlanej i wyjazdu spod tego marketu. W efekcie sytuacja komunikacyjna w tamtym miejscu jest co najmniej trudna. Jeśli dodamy do tego przypadki niestosowania się do przepisów ruchu drogowego, to robi się galimatias.

Uporządkujmy fakty wynikające z oznakowania. Wyjeżdżając z parkingu przy Lidlu na ulicę Pogorską, mamy tabliczkę informującą o końcu drogi wewnętrznej. To oznacza, że powinniśmy ustąpić pierwszeństwa wszystkim innym pojazdom. Nie tylko tym, które poruszają się główną drogą - ul. Pogorską, ale również stojącym po przeciwnej stronie, na Chechlanej.

Łukasz Dulowski

ogłoszenie

Nowy stadion sportowy na 400 osób

CHRZANÓW. Trwa budowa ośrodka rekreacyjno-sportowego na osiedlu Kąty. Urzędnicy zastrzegają, że może być poślizg w oddaniu tej inwestycji.

Zgodnie z umową, prace powinny się zakończyć w czerwcu 2023 r. Piotr Pawletta, kierownik gminnego referatu inwestycji, mówi na łamach samorządowej „Kroniki": „Baseny czy rozwiązania technologiczne to są specjalistyczne rzeczy. W Polsce jest tylko kilku producentów takiego sprzętu. Mamy sygnały, że mogą być opóźnienia w dostawach, ale jesteśmy dobrej myśli".

FOT. MATEUSZ RĘKAWEK

Nowy stadion sportowy na osiedlu Kąty

Modernizację ośrodka na Kątach realizuje firma Rembud z Trzebini. Koszt po przetargu wynosi 19 mln zł. W istniejących nieckach powstaną trzy baseny rekreacyjne o różnych głębokościach. Jednym z najważniejszych elementów całego projektu jest budowa Stadionu Miejskiego na 400 osób. Ponadto w grę wchodzą: obiekt kontenerowy na kasy biletowe, przebudowa zapleczy sanitarnych, socjalnych i technologicznych, wykonanie zewnętrznego parkingu, oświetlenia, dróg i małej architektury.

Łukasz Dulowski

eprasa.pl 0ca2ff1223

Wiadukt nie dla autobusów na gaz

CHRZANÓW. Przejazd pod przebudowanym wiaduktem na Krakowskiej 3 lutego został otwarty. Z powodu ograniczeń nie mogą jednak pod nim kursować autobusy mające ponad 3 metry wysokości.

Pod zmodernizowanym wiaduktem kolejowym na ul. Krakowskiej w Chrzanowie obowiązuje zakaz wjazdu pojazdów o wysokości ponad trzech metrów. Mimo że prześwit wiaduktu został powiększony o 16 cm w stosunku do starego obiektu.

Jak informuje Dorota Szalacha z zespołu prasowego PKP PLK SA, wysokość wiaduktu, a co za tym idzie, obowiązujące ograniczenia co do przejazdu, nie zmieniły się w stosunku do stanu wcześniejszego, a więc sprzed modernizacji obiektu.

- W trakcie prac przygotowawczych prowadzonych przed przebudową wiaduktu nad ul. Krakowską analizowano możliwość zwiększenia wysokości prześwitu. Niestety, ze względów technicznych takie rozwiązanie nie było możliwe – informuje Kacper Michna z krakowskiego oddziału GDDKiA.

Obowiązujący zakaz dotyczy sporej części autobusów obsługujących linie ZKKM Chrzanów, mających ponad trzy metry wysokości (najwyższy pojazd ma 3,25 m). Chodzi głównie o autobusy na sprężony gaz ziemny, mające na dachu zbiorniki na paliwo.

Jak mówi przewodniczący zarządu ZKKM Marek Dyszy, związek złożył wniosek do Generalnej Dyrekcji Dróg Krajowych i Autostrad o umożliwienie przejazdu pod wiaduktem dla pojazdów komunikacji publicznej.

- Poprosiłem o potraktowanie sprawy jako pilnej, argumentując to niedogodnościami dla społeczności lokalnej i pasażerów. Jeśli wniosek nie zostanie uwzględniony, to pojawi się konieczność objazdów, co znacznie wydłuży czas podróży, powodując niezadowolenie pasażerów. Poza tym, znacznie podwyższy koszty funkcjonowania transportu zbiorowego - mówi Marek Dyszy.

ZKKM, po uzyskaniu zgody GDDKiA, zamierza przeprowadzić próbę przejazdu autobusu pod wiaduktem na Krakowskiej. Przypomnijmy, że na znaku podaje się liczbę o 0,5 m mniejszą od wysokości obiektu nad jezdnią, więc autobus o wysokości 3,25 m powinien przejechać.

Na razie autobusy linii 9 i 15 kursujące z Trzebini będą jeździły do dworca ZKKM przy ul. Zielonej północno-wschodnią obwodnicą Chrzanowa, omijając przystanek Chrzanów Trzebińska. Autobusy innych linii nadal będą dojeżdżać na dworzec tymczasowy przy ulicy Wyszyńskiego.

Jedynie pojazdy kursujące na liniach 8 i 38, które mają wysokość poniżej trzech metrów, powinny w niedługim czasie zacząć jeździć pod wiaduktem na Krakowskiej i dalej na dworzec przy ul. Zielonej.

Przypomnijmy, że przejazd Krakowską pod wiaduktem odbywa się teraz dwukierunkowo.

W celu zmniejszenia kosztów funkcjonowania komunikacji, niektóre kursy miały zostać docelowo skierowane pod wiadukt, zamiast jeździć przez Śródmieście, koło ZUS i ulicą Sienną. Jak mówi Marek Dyszy, chodzi o część połączeń linii 9 oraz wszystkie kursy linii 17B i 32B. Autobusy linii 17A i 32A miałyby jeździć przez Śródmieście i koło ZUS. Oczywiście taka zmiana może nastąpić dopiero wtedy, gdy ZKKM dostanie stosowną zgodę z GDDKiA.

Michał Koryczan

FOT. ŁUKASZ DUŁOWSKI

Wiadukt na ul. Krakowskiej

Pociągi na wiosnę, samochody w lecie

CHRZANÓW. Przebudowa dwóch zabytkowych wiaduktów kolejowych w mieście potrwa dłużej, niż zakładano.

Od połowy października trwają prace przy obiektach nad ul. Sienną i Krasickiego (wjazd od Świętokrzyskiej). Ze względu na prowadzone roboty ruch samochodowy i pieszy pod nimi został wstrzymany.

Zgodnie z pierwotnymi zapowiedziami inwestora, prace miały potrwać do końca marca 2023 r. Wiadomo już, że to się nie uda. Nie pierwszy już raz termin zakończenia poszczególnych etapów inwestycji prowadzonych na chrzanowskim odcinku linii kolejowej jest zmieniany.

- Zakończenie prac przy wiaduktach planowane jest w połowie bieżącego roku. Obecnie w trakcie są roboty m.in. przy nawach – mówi Dorota Szalacha z zespołu prasowego PKP PLK SA.

Przy ulicy Siennej, w miejscu istniejącej konstrukcji, wybudowana zostanie nowa, mocniejsza. Będzie miejsce na dwie jezdnie, w obu kierunkach. Nowa, łukowa budowla, będzie podobna do obecnej konstrukcji z okładziną kamienną na ścianach czołowych i skrzydłach. Przewidziano iluminację kamiennego sklepienia

Z kolei wiadukt nad ul. Krasickiego zachowa dotychczasową formę. Po zakończeniu prac, pod obiektem nie zostanie jednak przywrócony ruch samochodowy. Będzie można się tam poruszać jedynie pieszo lub na rowerze.

- Na potrzeby kolei konstrukcja będzie wzmocniona, a kamienne skrzydła oraz ściany czołowe zostaną oczyszczone. Oświetlenie zapewni komfort pieszym i podkreśli charakterystyczne detale wiaduktu - mówi Dorota Szalacha.

Ze względu na przebudowę obiektów nad ul. Sienną i Krasickiego w Chrzanowie wstrzymany został ruch pociągów na odcinku Trzebinia – Chrzanów. W zamian jest zastępcza komunikacja autobusowa.

Jak informuje Dorota Szalacha, pociągi mają wrócić na trasę na wiosnę, gdy wymienione zostanie torowisko w rejonie przebudowywanych wiaduktów.

Prace na chrzanowskim odcinku linii kolejowej, dzielącej miasto na dwie części, trwają od 2020 r. Inwestycja obejmuje modernizację torów wraz z siecią trakcyjną, przystanki kolejowe oraz wiadukty.

Obecnie możemy jeździć już pod obiektami nad ul. 29 Listopada, Zbożową, Kadłubek, Powstańców Styczniowych, a od zeszłego tygodnia także nad ul. Krakowską.

Michał Koryczan

Wiadukt nad ul. Krasickiego

FOT. MICHAŁ KORYCZAN

Wiadukt nad ul. Sienną

KRÓTKO

TENCZYNEK

KGW i OSP organizują Dzień Kobiet

Panie z Koła Gospodyń Wiejskich w Tenczynku oraz miejscowi strażacy z OSP zapraszają do remizy na imprezę.

5 marca o g. 16.00 rozpocznie się tam Dzień Kobiet. Będą pokazy makijażu, pokazy udzielania pierwszej pomocy, a także mnóstwo smakołyków. Organizatorzy zapraszają także osoby lubiące wspólne śpiewanie.

KRZESZOWICE - OS. CENTRUM

Zaczęła się budowa tężni

Razem ze ścieżką pieszo – rowerową, tężnia ma być jednym z elementów reaktywowanego uzdrowiska w mieście.

Powstaje na działce między ulicami Batalionów Chłopskich a Legionów Polskich. Wykonawcą jest Kpinvestment Sp. z o.o. z siedzibą w Tarnowie.

Koszt to 1,3 mln zł. Na realizację zadania gmina Krzeszowice otrzymała 1 mln zł z trzeciej edycji Programu Inwestycji Strategicznych – PGR.

Prace powinny być wykonane do końca 2023 r.

Uzdrowisko w Krzeszowicach ma powstać w zachodniej części miasta, powyżej ul. Bandurskiego. Mogą tam stanąć sanatoria, domy uzdrowiskowe, park zdrojowy, zakład leczniczy, szpitale.

Natomiast działki w rejonie al. Solidarności miałyby się stać obszarem współpracującym funkcjonalnie z właściwym uzdrowiskiem. Może tam na przykład się pojawić kompleks basenów, parki miejskie, strefa dla młodzieży czy też bulwary nad Krzeszówką.

KRZESZOWICE - GMINA

Jeszcze można składać wnioski

Gmina wydłużyła termin składania wniosków o dotację na wymianę starych pieców. Upłynie 28 kwietnia.

Maksymalna wysokość dotacji to 14 tys. zł, ale ilość uczestników programu jest ograniczona.

Wnioski należy składać na dzienniku podawczym w Urzędzie Miejskim w Krzeszowicach przy ul. Grunwaldzkiej 4 lub za pośrednictwem elektronicznej skrytki ePUAP.

Więcej informacji można uzyskać u ekodoradców w urzędzie przy placu Kulczyckiego 1, II piętro, pokój 2b. Tel 12 282 08 05.

(e)

eprasa.pl 0ca2ff1223

KRÓTKO

CHRZANÓW

Kamieniołom musi poczekać

Niedługo minie 6 lat, odkąd woda znowu pojawiła się w dawnym wyrobisku przy Fabrycznej w Chrzanowie. Przez ten czas zalane drzewa zdążyły zgnić.

O ile zimą teren prezentuje się całkiem ładnie, to latem zaczyna tam czuć stęchlizną.

Przypomnijmy, że przed paru laty kosztorys na wycinkę drzew w fablokowskiej Skale wynosił ok. 900 tys. zł. Na razie burmistrz Robert Maciaszek nie przewiduje zagospodarowania tego akwenu.

W zeszłym roku został tu natomiast wybudowany kanał odprowadzający nadmiar wody do pobliskiej rzeki Chechło.

PŁAZA

Nowe zeszyty w jubileuszowej odsłonie

To wyjątkowe wydawnictwo, zatytułowane „Zeszyty z Płazy", ukazuje się raz w roku. Jest już dostępny piąty numer.

„Zeszyty" redaguje dr Stanisław Garlicki, nauczyciel historii, który prowadzi w swoim domu przy Sobieskiego Muzeum Życia Codziennego w Płazie.

Pierwszy numer ukazał się z jego inicjatywy w 2018 r. Przez cały rok zbiera artykuły, aby potem móc je wydać.

- Pomagają mi znajomi regionaliści oraz osoby, które włączają się spontanicznie i dzielą się swoją wiedzą. Każdy, kto ma coś ciekawego do zaprezentowania z dziedziny historii, przyrody, etnografii, może przynieść swój artykuł. Czasem trzeba je przeredagować, dopasować do całości – mówi Stanisław Garlicki.

W najnowszym numerze możemy przeczytać m.in. o Aleksandrze Ekielskim - jednym z dowódców powstania krakowskiego, mieszkającym niegdyś we dworze w Płazie; o wyrobie tragarzy i cebrzyków w naszej okolicy; wspomnienia z czasów II wojny światowej (także ze Źrebiec); lokalne ciekawostki przyrodnicze, przepisy na regionalne potrawy: stare fotografie bloków w Wapienniku. „Zeszyty" w cenie 18 zł do kupienia w „Piekarni" w centrum Płazy, w Wapienniku w sklepie ABC i w bibliotece w Płazie.

(ŁD)

Spór o hałas z boiska w Psarach trwa

Mieszkańcy Psar spotkali się w niedzielę z prawnikiem, który ma ich reprezentować w sporze dotyczącym przekraczania norm hałasu na boisku szkolnym. Toczy się on pomiędzy gminą Trzebinia a jednym z jego sąsiadów, Tomaszem H.

Pobliskie domy oddziela od boiska szkolnego skarpa i siatka. Potrzebna jest wiedza, co można tutaj zrobić w celu wytłumienia dochodzącego z boiska hałasu - przekraczającego dopuszczalne normy - jak stwierdził biegły.

Boisko przy szkole w Psarach pokrywa teraz śnieg. Czy do wiosny znajdzie się rozwiązanie techniczne pozwalające młodzieży korzystać z niego w sposób nieograniczony, a sąsiadowi ograniczy hałas? Mecenas Kamil Szymański otrzymał od grupy mieszkańców Psar pełnomocnictwa. Teraz przygotuje wniosek do Sądu Rejonowego w Chrzanowie o włączenie ich do sprawy jako strony społecznej. Poprosił ich o pisemne sformułowanie osobistego interesu prawnego.

Adwokat zaznaczył, że o ile sąd wyrazi zgodę, w sprawie tej mieszkańcy będą uczestniczyć po stronie gminy. Wtedy on sam będzie mógł się zapoznać z aktami. Na razie zna sprawę z przekazów medialnych, m.in publikacji w „Przełomie" oraz informacji udzielonych mu przez radcę prawnego Urzędu Miasta w Trzebini Rafała Wentrysa.

UPORZĄDKOWAĆ WIEDZĘ

Mecenas Kamil Szymański starał się ostudzić emocje mieszkańców i uporządkować ich wiedzę na temat tego postępowania, procedur i całej sytuacji.

Przypomnijmy, że w sprawie tej nie zapadł żaden wyrok. Ograniczenie czasu funkcjonowania boiska to tzw. sądowe zabezpieczenie powództwa. Chodzi w nim o to, aby nie zamykać obiektu całkowicie, ale do czasu rozstrzygnięcia sporu uwzględnić interes strony skarżącej (Tomasza H.), która wykazała przekroczenie dopuszczalnych norm hałasu pochodzącego z boiska o 1,7 decybeli posługując się opinią eksperta (wibroakustyka).

Na początku sąd w Chrzanowie odmówił ustanowienia tego zabezpieczenia, ale po złożeniu przez powoda zażalenia do Sądu Okręgowego w Krakowie, SR w Chrzanowie go jednak wydał. Miało to miejsce 4 marca 2020 r. Gmina złożyła co prawda zażalenie do sądu na to postanowienie, ale nie dołączyła uzasadnienia, więc sąd go nie uwzględnił. Od tego czasu minęły prawie trzy lata.

NIKT NIE WIEDZIAŁ?

Postanowienie sądu nie było w Psarach respektowane. Skarżący rejestrował więc łamanie zakazu przebywania na boisku po 17-ej. Na podstawie tego dowodu, gminie, jako organowi prowadzącemu szkołę, naliczona została kara. Urosła do 57 tys. zł.

O karze nie wiedzieli ani gminni radni, ani mieszkańcy Psar, dopóki na jaw nie wyszła sprawa jej egzekucji komorniczej. Koszty samej egzekucji nie zostały na razie ujawnione. Wtedy to na płocie szkoły pojawiła się mała karteczka informująca o ograniczeniu godzin otwarcia boiska, a sprawa nabrała rozgłosu medialnego i wzbudziła gniew mieszkańców Psar.

Ze względu na jej precedensowy charakter, chrzanowski sąd wystosował do pełnomocników stron (gminy i Tomasza H. - sąsiada boiska) propozycję przeprowadzenia mediacji. Teraz do sprawy chce się też włączyć strona społeczna, czyli mieszkańcy. Jak stwierdził w niedzielę na spotkaniu w Psarach mecenas Kamil Szymański, najlepiej byłoby znaleźć jak najszybciej rozwiązanie pozwalające korzystanie z boiska przez dzieci w sposób nieograniczony.

Jak wynika z akt sprawy, Tomasz H. proponował gminie wiele rozwiązań. Na razie nic nie zostało zrobione.

Ta wieloaspektowa historia mocno oburzyła mieszkańców Psar. Jednak jak powiedział mecenas Szymański, czasy się zmieniły. Sądowe orzecznictwo też. Trzeba więc szukać dobrego i szybkiego jej rozwiązania, bo wiosna za pasem.

(AM)

ogłoszenie

Już nie Tauron

Wraz z początkiem 2023 roku Tauron Wydobycie został wydzielony ze struktur kapitałowych Grupy Tauron i stał się jednoosobową spółką Skarbu Państwa. Spółka na razie posługuje się dotychczasową nazwą, ale będzie musiała ją zmienić. Czy wróci do starej?

Tauron Wydobycie, który skupia trzy kopalnie: Sobieski, Janina i Brzeszcze od 1 stycznia stał się niezależną spółką.

Spółka może się wciąż posługiwać dotychczasową nazwą (przez okres 12 miesięcy), ale do końca tego roku będzie musiała zmienić nazwę i logo.

- Do roku czasu mamy również zgodę na używanie obecnej nazwy. Jest wstępna propozycja, by wrócić do poprzedniej, dobrze kojarzącej się kontrahentom, czyli do Południowego Koncernu Węglowego, ale czy tak będzie, pokaże czas – powiedział na łamach wydawanego przez Związek Zawodowy Górników w Polsce dwutygodnika „Górnik" Jacek Wandzel, przewodniczący tego związku w ZG Sobieski.

Związkowiec powiedział przy okazji, że Sobieski fedruje dwoma ścianami. Trzecia jest w przygotowaniu. Wydzielenie kopalń ze Tauronu spowodowało, że stare umowy się pokończyły. Część dostaw jest wydłuża automatycznie, a część zamawiana na nowo. Trwają przetargi.

źródło: nettg.pl

ogłoszenie

eprasa.pl 0ca2ff1223

Muzealne podziemia dla samochodów

ALWERNIA. Już teraz duże wrażenie robi część podziemna nowej siedziby Małopolskiego Muzeum Pożarnictwa.

- Też jestem pozytywnie zaskoczony, bo na wizualizacjach chyba każda inwestycja wygląda trochę inaczej – komentuje Marek Bębenek, dyrektor Muzeum Małopolski Zachodniej w Wygiełzowie (nowa nazwa skansenu), którego filią stała się alwerniańska placówka.

MOŻE UDA SIĘ NA MIKOŁAJA

Umowa z firmą ARCO SYSTEM z Oświęcimia została podpisana w styczniu zeszłego roku. Na tę chwilę koszt budowy Małopolskiego Muzeum Pożarnictwa w Alwerni wynosi 24 mln 780 tys. zł (w tym 23 proc. VAT). Obiekt powinien być gotowy w październiku-listopadzie tego roku.

- Prace idą zgodnie z harmonogramem – twierdzi dyrektor Marek Bębenek.

Być może na Mikołaja uda się wpuścić do nowego muzeum pierwszych turystów.

Pawilon wystawowy powstaje przy Korycińskiego w Alwerni (niedaleko Rynku). Jego powierzchnia to 1500 mkw. Placówka posiada ok. 4 tysiące eksponatów, wliczając również bardzo drobne pamiątki strażackie. Ponadto będą pomieszczenia na warsztaty, lekcje czy konferencje.

RUCHOME EKSPOZYCJE

Wrażenie robi część podziemna muzeum pożarnictwa, gdzie zostanie zaprezentowanych kilkanaście zabytkowych wozów bojowych.

- Ekspozycje będą się zmieniać. Choćby z tego względu, że w miarę pozyskanych pieniędzy chcę sukcesywnie oddawać wybrane pojazdy do konserwacji w ciągu najbliższych lat. W przypadku jednego samochodu jest to koszt ok. 100 tys. zł – mówi dyrektor Bębenek.

Podkreśla, że duży nacisk zostanie położony na zwiedzanie interaktywne. Przy placówce zaplanowano ogród sensoryczny, na co gmina Alwernia przeznaczyła 369 tys. zł.

Koszt budowy Muzeum Pożarnictwa w Alwerni

24 mln 780 tys. zł

W tym:
11,6 mln zł – województwo małopolskiego
8,1 mln zł – dofinansowanie unijne
522 tys. zł – gmina Alwernia

ZOBOWIĄZANIE POKOLENIOWE

Muzeum pożarnictwa założył Zbigniew Gęsikowski (1919-1993), jedna z najbardziej zasłużonych postaci dla Alwerni.

- Kiedyś należało skończyć zamiar wielkiego mistrza Gęsikowskiego. Jest to zobowiązanie nie tylko strażackie, ale pokoleniowe – podsumowuje Marek Bębenek, dyrektor Muzeum Małopolski Zachodniej w Wygiełzowie.

Łukasz Dulowski

FOT. ŁUKASZ DULOWSKI

Budowa nowego muzeum pożarnictwa w Alwerni

KRÓTKO

LIBIĄŻ

9 litrów krwi na dobry początek roku

FOT. GMINA LIBIĄŻ FB

Zbiórka krwi honorowych dawców przy ZG Janina w Libiążu

Stowarzyszenie Honorowych Dawców Krwi przy ZG Janina w Libiążu zorganizowało pierwszą w tym roku akcję oddawania krwi. Udało się zebrać 9 litrów tego bezcennego daru.

Akcja cieszyła się sporym zainteresowaniem. Dawcy wystąpili już pod nowym szyldem - jako stowarzyszenie. Wcześniej był to klub honorowych dawców krwi. Jednak jak podkreślają działacze, z tymi samymi dawcami i z takim samym zaangażowaniem.

Paczka z latarkami wysłana

Spore pudło z latarkami udało się zebrać podczas zorganizowanej przez libiąski urząd akcji „Święta bez taty". Trafią do dzieci w Ukrainie, gdzie wciąż trwa wojna i są ciągłe problemy z dostawą energii elektrycznej.

- Choć akcja była szybka i dość spontaniczna, na nasz apel odpowiedziało sporo osób. Jesteśmy wzruszeni i bardzo wdzięczni każdemu, kto nas wsparł - czytamy na profilu FB gminy Libiąż.

Szczególne podziękowania należą się strażakom z Ochotniczych Straży Pożarnych w Libiążu i w Moczydle oraz działających w ich strukturach Młodzieżowych Drużyn Pożarniczych. Nie tylko przez kilka dni zbierali latarki w rejonie libiąskich supermarketów i targowiska miejskiego, ale także sami je zakupili. Podziękowania należą się również społeczności Technikum i LO Zespołu Szkół w Libiążu, która także przekazała kilkadziesiąt latarek oraz dzieciom ze Szkoły Podstawowej nr 2 w Libiążu i Przedszkola Samorządowego nr 1 z Oddziałami Integracyjnymi w Libiążu.

(g)

Walka o przetrwanie i utrzymanie

LIBIĄŻ. Dotacje na działalność klubów sportowych zostały podzielone. Działacze podkreślają, że pieniądze wystarczą im na pół roku.

W ubiegłym roku organizacje sportowe otrzymały 444 tys. zł z dotacji samorządowej. Teraz tylko 260 tys. zł, ogłaszając dwa konkursy. Pierwszy na utrzymanie obiektów sportowych (w puli 100 tys. zł) i drugi - na organizację i finansowanie pozalekcyjnych zajęć sportowych w celu zapobiegania powstawaniu problemów alkoholowych i narkomanii dla dzieci i młodzieży (łącznie 160 tys. zł).

- Miałem spotkanie z działaczami informując ich, że sytuacja finansowa naszej gminy jest bardzo trudna. Liczymy, że poprawi się na tyle, że będziemy mogli w ciągu roku zwiększyć pulę na sport i ogłosić dodatkowy konkurs - powiedział Hubert Szumniak, zastępca burmistrza Libiąża.

- Pieniądze wystarczą do czerwca i na ten okres czasu je rozdysponujemy. Na razie nie zawracamy sobie tym głowy, bo człowiek by zwariował. Na nowych sponsorów nie ma szans. Przedsiębiorcy tłumaczą, że wszystko przez rosnące koszty. Słyszę, żebym się zgłosił za pół roku, może sytuacja się poprawi - mówi Zdzisław Bębenek, prezes LKS Żarki.

Trener drużyny piłkarskiej z Żarek Robert Saternus nie ukrywa, że w tym roku klub ma dwa cele: utrzymać zespół w rozgrywkach klasy okręgowej i przetrwać jako klub.

- Rundę wiosenną dogramy, a co będzie później, to zobaczymy – podsumowuje.

Bogusława Majewska, prezeska i trenerka UKS Czwórka Libiąż, szkolącego piłkarzy ręcznych, liczy, że gmina znajdzie dodatkowe fundusze na sport.

- Klubu na pewno nie zamkniemy. Staramy się pozyskiwać pieniądze także z innych źródeł, choć ten rok jest trudny i dla sponsorów. Piłka ręczna to niestety nie piłka nożna. Nie mamy takiego przebicia. Nasze dotacje zawsze były niższe, zresztą nasi zawodnicy sami płacą składki, nie otrzymują pieniędzy za grę – mówi Bogusława Majewska.

Michał Koryczan

Podział pieniędzy na utrzymanie obiektów sportowych w 2023 r.
UKS Górnik Libiąż – **46 740 zł**
LKS Żarki – **27 230 zł**
LKS Nadwiślanin Gromiec – **26 030 zł**

Podział pieniędzy na organizację i finansowanie pozalekcyjnych zajęć sportowych w 2023 r.
UKS Górnik Libiąż – **31 500 zł**
LKS Żarki – **31 500 zł**
UKS Czwórka Libiąż – **20 800 zł**
LKS Nadwiślanin Gromiec – **16 000 zł**
MKS Libiąż – **14 800 zł**
KS Akademia Bokserska w Libiążu – **13 800 zł**
UMKS przy PMOS w Chrzanowie – **9 800 zł**
Chrzanowski Klub Karate i Dalekowschodnich Sportów Walki – **6 200 zł**
Polska Federacja Ju-Jitsu i Kobudo w Jaworznie – **3 500 zł**

ogłoszenie

HÖRMANN
BRAMY • DRZWI • NAPĘDY

TAMO - PROMOCJA
Brama segmentowa z napędem i montażem 4850 zł brutto
tylko w TAMO Chrzanów - Kąty

AUTORYZOWANY PARTNER HÖRMANN
TAMO
ul. Polna 32, Chrzanów - Kąty
tel. 601 418 353
e-mail: tamo@tamo.com.pl
www.tamo.com.pl

eprasa.pl 0ca2ff1223

KRÓTKO

PORĘBA ŻEGOTY

Nepomucen powrócił odnowiony

FOT. ŁUKASZ DUDOWSKI

Odnowiona figura św. Jana Nepomucena w Porębie Żegoty

Została odrestaurowana kamienna figura św. Jana Nepomucena, stojąca przy szosie wojewódzkiej 780 w Porębie Żegoty.

Figura jest ulokowana naprzeciwko zrujnowanego dworu Szembeków w Porębie Żegoty.

Na renowację Nepomucena gmina pozyskała 15 tys. zł z urzędu marszałkowskiego, co stanowi 60 proc. wartości zadania. Ze swojego budżetu miała dołożyć 10 tys. zł. Przez kilka miesięcy zabytek znajdował się w pracowni konserwatorskiej.

Figura pochodzi z 1782 r., o czym informuje napis wykuty w kamieniu. Ufundował ją prawdopodobnie żyjący wówczas hrabia Aleksander Szembek (1738 – 1806), dziedzic m.in. Poręby Żegoty.

Przypomnijmy, że wcześniej odnowiono kapliczkę stojącą przy ul. Przy Krzyżu w Brodłach, datowaną na XIX w. W tym przypadku koszt wyniósł 17 tys. zł (10 tys. zł przekazał urząd marszałkowski).

ALWERNIA

Remonty i oszczędności w szkole

Przerwa feryjna w Szkole Podstawowej nr 1 w Alwerni została wykorzystana na przeprowadzenie m.in. drobnych remontów.

- Odnawiamy korytarz prowadzący do szatni uczniowskich, pomieszczenia dla wuefistów i magazynku. Nie pamiętam, kiedy ta część szkoły była remontowana – przyznaje dyrektor Paweł Kozikowski.

W grudniu zostało zmodernizowane oświetlenie w hali sportowej.

- Było tam 400 Wat na jedną lampę, a lamp jest 40. Teraz mamy żarówki ledowe o mocy 90 Wat. Trzeba szukać oszczędności – ocenia sytuację dyrektor Kozikowski.

W małej sali gimnastycznej też będą nowe, ledowe żarówki, żeby ograniczyć zużycie prądu.

(ŁD)

ogłoszenie

Podwyżka zamiast likwidacji kursów

Po podwyżce cen biletów ZKKM Chrzanów, za podróż z Trzebini do Libiąża zapłacimy więcej niż za przejazd jaworznickim autobusem z Chrzanowa do Katowic.

Od lutego ceny za przejazd autobusami komunikacji miejskiej Chrzanowa, Trzebini i Libiąża znacznie wzrosły. W zależności od rodzaju biletu jest to od kilkunastu do 20 procent więcej niż do tej pory. Związek komunikacyjny sięgnął do kieszeni podróżnych, aby mieć pieniądze na waloryzację stawek wypłacanych Transgórowi (główny operator linii ZKKM), uwzględniającą zeszłoroczne wzrosty cen paliw, sięgające 60 proc.

To i tak nie wystarczy, żeby zbilansować budżet ZKKM. Dlatego gminy członkowskie związku, czyli Chrzanów, Libiąż i Trzebinia muszą przeznaczyć na komunikację miejską w 2023 r. o ponad 3,5 mln zł więcej niż w 2022 r.

- Tymczasem burmistrz Libiąża oczekuje, że wpłata będzie o około 700 tys. zł niższa niż ta, jaką założyliśmy w budżecie ZKKM. Burmistrz argumentuje to brakiem możliwości finansowych gminy. Jeśli podtrzyma stanowisko, to od 1 kwietnia trzeba będzie wprowadzić drastyczne cięcia w rozkładach jazdy. Obrazowo powiem tak: nie wystarczyłoby przykładowo zlikwidowanie linii A, żeby spełnić oczekiwania burmistrza – mówi Marek Dyszy, przewodniczący zarządu ZKKM Chrzanów.

Od 1 stycznia ceny biletów podniósł także Związek Komunalny Gmin Komunikacja Międzygminna w Olkuszu. Niektóre podrożały nawet o 50 proc.

Zmiana wysokości opłat podyktowana jest wzrostem cen paliw oraz wzrostem cen usług, które bezpośrednio wpływają na koszt realizacji komunikacji miejskiej. Pomimo nieustającej inflacji, ceny biletów na terenie działania ZKG KM w Olkuszu są i tak niższe od obowiązujących na terenie działania sąsiednich organizatorów – informuje olkuski ZKG KM.

Dotychczasowe ceny utrzymały PKM Jaworzno i MPK Kraków. W tym drugim przypadku krakowscy radni odrzucili prezydencki projekt podwyżek cen biletów. Jak powiedział dla portalu LoveKrakow.pl wiceprezydent Krakowa Andrzej Kulig, brak podwyżek może oznaczać cięcia od marca nawet 1/3 połączeń autobusowych i tramwajowych.

- Około miesiąca temu pojawiła się informacja, że w 2023 roku na sfinansowanie komunikacji miejskiej w Krakowie brakuje 300 mln zł. Jeśliby radni przyjęli projekt zakładający podwyżkę cen biletów, to uzyskano by na tym około 50 mln zł. I tak nadal brakowałoby 250 mln zł. Gdyby nasze gminy nie zwiększyły finansowania i nie podnieślibyśmy cen biletów, to też musielibyśmy drastycznie ciąć połączenia – uważa Marek Dyszy.

Michał Koryczan

Ile kosztują bilety autobusowe?

ZKKM Chrzanów
Normalny po terenie jednej gminy - 4,20 zł
Jednorazowy normalny po terenie dwóch gmin lub 40-minutowy z możliwością przesiadek - 5,20 zł
Jednorazowy normalny po całym terenie działania ZKKM lub 60-minutowy z przesiadkami - 6 zł
Dzienny normalny - 10 zł
Tygodniowy normalny na jedna linię po terenie jednej gminy - 24 zł
Tygodniowy normalny na wszystkie linie po terenie jednej gminy - 28,80 zł
Tygodniowy normalny na wszystkie linie po terenie dwóch gmin - 36 zł
Tygodniowy normalny na wszystkie linie po całym terenie działania ZKKM - 48 zł
Miesięczny normalny na jedna linię po terenie jednej gminy - 72 zł
Miesięczny normalny na wszystkie linie po terenie jednej gminy - 96 zł
Miesięczny normalny na wszystkie linie po terenie dwóch gmin - 120 zł
Miesięczny normalny na wszystkie linie po całym terenie działania ZKKM - 144 zł

PKM Jaworzno
Normalny po terenie jednego miasta/gminy 4 zł
Normalny po terenie dwóch sąsiadujących miast/gmin - 4,60 zł
Normalny po terenie trzech i więcej miast/gmin - 5 zł
Dzienny normalny na wszystkie linie po całym terenie działania PKM Jaworzno – 6 zł
7-dniowy normalny na wszystkie linie po całym terenie działania PKM Jaworzno – 30 zł
30-dniowy normalny na wszystkie linie po całym terenie działania PKM Jaworzno – 80 zł
90-dniowy normalny na wszystkie linie po całym terenie działania PKM Jaworzno – 120 zł
180-dniowy normalny na wszystkie linie po całym terenie działania PKM Jaworzno – 160 zł
Roczny normalny na wszystkie linie po całym terenie działania PKM Jaworzno – 240 zł

ZKGKM Olkusz
Normalny po terenie miasta Olkusz - 3 zł
Normalny po terenie jednej gminy – 4 zł
Normalny po terenie dwóch lub trzech gmin – 5 zł
Miesięczny normalny po terenie miasta Olkusz – 80zł
Miesięczny normalny po terenie jednej gminy – 116 zł
Miesięczny normalny po terenie dwóch gmin – 140 zł
Miesięczny normalny po terenie trzech gmin – 160 zł
Miesięczny normalny na wszystkie linie komunikacyjne – 180 zł

MPK Kraków
Normalny 20-minutowy - 4 zł
Normalny 60-minutowy lub na jeden przejazd - 6 zł
Normalny 90-minutowy - 8 zł
Dzienny normalny na I strefę – 17 zł
Dzienny normalny na strefy I, II, III – 22 zł
48-godzinny normalny – 35 zł
72-godzinny normalny – 50 zł
7-dniowy normalny na I strefę – 56 zł
7-dniowy normalny na strefy I, II, III – 68 zł
Miesięczny na jedną linię w I strefie - 80 zł
Miesięczny sieciowy na I strefę - 148 zł
Miesięczny sieciowy na II strefę – 79 zł
Miesięczny sieciowy na III strefę – 37 zł
Miesięczny sieciowy na strefę I i II – 158 zł
Miesięczny sieciowy na strefę II i III – 96 zł
Miesięczny sieciowy na strefięl, II i III – 179 zł

Będzie kara za stary piec? Prawo zostaje na papierze

Krzeszowice musiały wycofać od wojewody prośbę o liberalizację przepisów lokalnej uchwały antysmogowej. Gdyby tego nie zrobiły, mogłyby stracić szansę na unijne pieniądze.

Od stycznia w Małopolsce miały zniknąć najstarsze i najbardziej uciążliwe piece. Tak się nie stało. Wraz z liberalizacją przepisów przez sejmik małopolski obowiązek wymiany starych kotłów przesunął się do kwietnia 2024 r. Nie zmieniły się jednak lokalne uchwały antysmogowe. Dlatego od 1 stycznia tego roku pozaklasowych pieców nie można już używać np. w Krzeszowicach. Taki wymóg gmina wpisała w swoją uchwałę antysmogową.

Zrobiły tak zresztą i inne samorządy, np. w Oświęcimiu, Niepołomicach czy Skawinie.

Krzeszowice też chciały zliberalizować swoje przepisy, bo wszyscy mają świadomość, że ich wypełnienie nie jest realne. Do wymiany nadal jest jeszcze mnóstwo starych pieców, a nie wszystkich na to stać.

Wicemarszałek województwa Józef Gawron jasno jednak gminie odpowiedział, że w trakcie negocjacji z Komisją Europejską w projekcie programu Fundusze Europejskie dla Małopolski na lata 2021 – 2027 sformułowano stanowisko dotyczące kryteriów warunkujących wsparcie finansowe w postaci dotacji na poprawę efektywności energetycznej budynków użyteczności publicznej. Zmiana lokalnej uchwały antysmogowej wykluczyłaby możliwość skorzystania z dotacji unijnych na termomodernizację szkół czy budynków publicznych. Tego na pewno gmina by nie chciała.

Według szacunków władz Krzeszowic obecnie w gminie działa ok. 5 tys. kotłów opalanych węglem.

- Mamy jeszcze sporo publicznych obiektów przewidzianych do termomodernizacji. Ośrodki zdrowia, hala sportowa w Krzeszowicach – wyliczał podczas sesji rady miejskiej burmistrz Wacław Gregorczyk.

- Ci, którzy nie zlikwidują starych pieców, będą zatem karani. No, chyba że nie będą? Tylko, że prawo nierespektowane przestaje być prawem – stwierdził radny Kamil Kłosowski.

Ostatecznie za wycofaniem apelu o liberalizacji lokalnej uchwały do sejmiku głosowało 12 radnych, czterech się wstrzymało, a jeden był przeciwny.

Z początkiem roku w Krzeszowicach ruszył gminny program wymiany pieców. Mieszkańcy mogą się starać o dofinansowanie. Nabór wniosków wydłużono do 28 kwietnia. Maksymalna wysokość dotacji wyniesie 14 tys. zł. Liczba wniosków, które uzyskają pozytywną decyzję, jest jednak ograniczona.

(ES)

eprasa.pl 0ca2ff1223

Bez zrozumienia i porozumienia w sprawie kopalnianych wstrząsów

LIBIĄŻ. Były prośby, postulaty pretensje i obietnice. Emocje przeplatały się z chłodnymi wypowiedziami. Tak było na ubiegłotygodniowym spotkaniu mieszkańców gminy z przedstawicielami Tauronu Wydobycie. Tematem były kopalniane tąpnięcia pod ziemią i ich konsekwencje na ziemi.

Przedstawiciele kopalni Janina przekonywali, że robią wszystko, by skutki eksploatacji węgla były jak najmniej odczuwalne na powierzchni. Jednak deklarowane przez nich „wszystko", to dla uczestników spotkania zdecydowanie za mało.

Choć w Libiążu każdy wie, że dopóki kopalnia kopie, to szkody będą, jednak - co sugerowali obecni na spotkaniu – trzeba brać za nie odpowiedzialność. Toteż wyrażane pretensje były jasno sprecyzowane.

Dotyczyły przede wszystkim rozpatrywania zgłoszeń szkód górniczych, przyznawania odszkodowań i ich wysokości oraz kwalifikowania nowo budowanych domów do finansowanych przez kopalnię wzmocnień mających je zabezpieczać przed skutkami eksploatacji. To, zdaniem zebranych, zdecydowanie w relacjach z kopalnią szwankuje.

ŻYWICIELKA

- Mam nadzieję, że nie ma tutaj osób, które przyszły po to, żeby zamykać kopalnię, bo zdajemy sobie sprawę, że to jest nasz najważniejszy zakład, który przynosi nam nie tylko problemy, ale też wiele dobrych rzeczy – powiedział na początku spotkania burmistrz Jacek Latko, prosząc o dobrą, rzeczową dyskusję.

Na początku mieszkańcy dowiedzieli się, że sprawczynią ostatnich, mocno odczuwalnych wstrząsów (w tym tego najmocniejszego z 24 grudnia) jest ściana 709, z której od października ubiegłego roku Janina wydobywa węgiel.

Jest zlokalizowana w rejonie Zagórcza Dużego i kieruje się w stronę północnej części Żarek. Po roku 2025 kopalnia przesunie się z eksploatacją w rejon między Zagórzem a Żarkami oraz na południe w stronę Gromca i Mętkowa.

PROFILAKTYKA

W związku z wstrząsami wynikającymi z eksploatacji ściany 709 i przekroczeniem prognozowanej ich siły, co dwa tygodnie spotyka się zespół ds. tąpań z udziałem przedstawicieli różnych uczelni. W ramach profilaktyki zintensyfikowano odpalanie ładunków wybuchowych pod ziemią. Wykonywane są co tydzień. Janusz Chowaniec, kierownik działu tąpań ZG Janina, poinformował, że odstrzelono już 2700 kg materiału wybuchowego na 250 metrach ścian.

W 2021 roku został powołany zespół porozumiewawczy pod przewodnictwem dyrektora Okręgowego Urzędu Górniczego. Tworzą go przedstawiciele Tauronu Wydobycie oraz burmistrzowie Libiąża i Chrzanowa oraz wójt Babic. Spotykają się dwa razy do roku. Do tej pory odbyły się cztery posiedzenia. Najbliższe planowane jest w kwietniu.

SZKODY

- Wstrząsy, które odczuwamy, to jest nie tylko dyskomfort. Każdy jest realną szkodą, nawet jeśli nie materialną, to moralną, i może być szkodą zdrowotną, choć to jest trudno mierzalne – przekonywała reprezentację kopalni jedna z uczestniczek spotkania. – Jakie kopalnia zamierza podjąć realne działania, by temu zapobiegać?

W odpowiedzi usłyszała, że dopuszczenie do eksploatacji każdej ściany poprzedzone jest wieloma analizami, pozwoleniami i akceptacjami specjalistów, że kopalnia rezygnuje czasem z wydobywania setek ton węgla w określonym miejscu, właśnie po to by, ograniczyć ryzyko negatywnych skutków eksploatacji.

Mieszkańcy dopytywali też o możliwości spowolnienia wydobycia, co mogłoby ograniczyć wstrząsy odczuwalne na powierzchni.

Jak tłumaczył dyrektor ZG Janina Wojciech Kamiński, węgiel wydobywany z pokładu 207 na poziomie 800 m ma dużą skłonność do samozapłonu, toteż dłuższe przewietrzanie wyrobisk stwarza zagrożenie pożarowe pod ziemią. Dlatego też sugerowane przez mieszkańców spowolnienie, ze względu na zbyt duże ryzyko nie jest możliwe.

KTO ZAPŁACI FAKTURĘ

Zlecone są również dodatkowe obchody sieci gazowej, wodnej i kanalizacyjnej, obserwowane są słupy wysokiego napięcia. Jak poinformowali przedstawiciele kopalni, nie stwierdzono dotąd żadnych uszkodzeń.

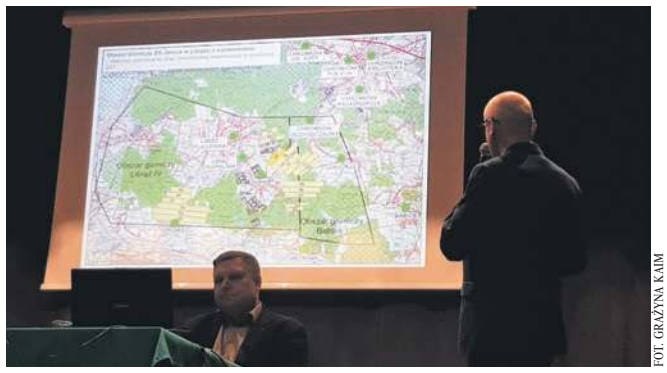
FOT. GRAŻYNA KAIM

Podczas spotkania mieszkańców Libiąża z przedstawicielami ZG Janina na temat wstrząsów. Na tablicy obszar górniczy Janiny.

Stanisław Garlacz, mieszkaniec Żarek (w latach 90. wiceburmistrz Libiąża) przypomniał jednak o rozszczelnieniu, w grudniu ubiegłego roku, głównego gazociągu przebiegającego przez wieś, czego najwyraźniej nikt kopalni nie zgłosił. Do awarii doszło w dwóch miejscach na ul. Górników i Okulickiego w Żarkach. Jak wspomina Stanisław Garlacz, w związku z awarią była prowadzona wielka, nocna akcja, w której uczestniczyły służby gazownicze i straż pożarna.

- Ja byłem mocno wystraszony tą sytuacją, bo to się działo 15-20 metrów od domu – oświadczył.

Mieszkańcy dopytywali też o procedurę zgłaszania szkody w przypadku zauważenia ulatniania się gazu po wystąpieniu wstrząsu.

Chcieli wiedzieć, czy jeśli wezwą kogoś z gazowni i zapłacą za usunięcie awarii, to kopalnia pokryje koszt faktury? Trudno będzie bowiem w takiej sytuacji udowodnić awarię, a czekanie na kogoś z kopalni, by ocenił szkodę i jej przyczynę, byłoby mocno ryzykowne.

Usłyszeli, że trzeba przede wszystkim zadbać o bezpieczeństwo i usunąć awarię, potem zawiadomić dział szkód górniczych i czekać na decyzję kopalni. Jeśli nie będzie satysfakcjonująca, można pójść do sądu.

PO CO TEN TELEFON

Z przedstawionych przez kopalnię danych wynika, że od momentu uruchomienia ściany 709 (październik/listopad) do działu szkód górniczych wpłynęło 96 wniosków o odszkodowania. 33 pochodzą z gminy Libiąż - 11 z nich już rozpatrzono – negatywnie. 22 są w toku. I do przyjmowania zgłoszeń o szkodach oraz sposobu ich rozpatrywania mieszkańcy mają duży żal i pretensje.

Przedstawiciele kopalni poinformowali ich, że za przyznawaniem odszkodowań stoją konkretne procedury i instrukcje, a nie widzimisię osób rozpatrujących wnioski.

- To może warto rozważyć zmianę tych procedur – padła sugestia.

- Przecież nikt sobie specjalnie domu nie niszczy, żeby pieniądze od was dostać – to kolejna uwaga z sali.

Informacje o szkodach należy składać do działu szkód górniczych w kopalni, składając odpowiedni wniosek. Wstępnie można to zrobić telefonicznie (32 627 04 88). Dzwoniąc można też umówić się z pracownikiem kopalni.

Janina udostępniła też drugi numer: 32 627 04 14. Przyjmowane są pod nim zgłoszenia wstrząsów odczuwane przez mieszkańców. Nie do końca jasna jest jednak idea jego funkcjonowania.

Wszystkie odczuwane przez mieszkańców wstrząsy są bowiem przez kopalnię rejestrowane, zatem zakład doskonale wie, że wystąpiły i jak były silne. Liczba zgłoszeń telefonicznych w żadnym stopniu nie odzwierciedla też skali odczuwania danego wstrząsu, bo nie każdy sięga po słuchawkę.

Obecni na spotkaniu przedstawiciele kopalni też nie potrafili jasno i precyzyjnie wyjaśnić, czemu on służy.

TRZEBA SIĘ ZJEDNOCZYĆ

Jeden z uczestników spotkania otwarcie zasugerował, by zjednoczyć się i złożyć pozew zbiorowy przeciwko kopalni.

- Kopalnia to kopalnia – podmiot, który będzie bronił swoich interesów. Jeśli się nie zjednoczymy, nie stworzymy grupy i nie złożymy pozwu zbiorowego, to nie mamy szans z kopalnią. Pojedynczo sobie nie poradzimy – przekonywał.

Grażyna Kaim

KRÓTKO

BABICE

Rekrutacja przedszkolaków

Wkrótce rozpoczynają się zapisy do przedszkoli. Na maluchy czeka ponad 300 miejsc w gminnych placówkach.

Samorządy muszą zapewnić w przedszkolach miejsce dzieciom w wieku od trzech do sześciu lat. W sumie - gminne przedszkola i oddziały przedszkolne są przygotowane na objęcie opieką 325 młodych mieszkańców.

Od 9 lutego do 3 marca rodzice mogą składać wnioski o przyjęcie dziecka do przedszkola.

Jeżeli zainteresowanych posłaniem pociech będzie więcej, niż są w stanie pomieścić placówki - o przyjęciu zdecyduje liczba punktów uzyskanych na podstawie kryteriów określonych w uchwale (prezentujemy je poniżej).

Kryteria drugiego etapu rekrutacyjnego do publicznych przedszkoli i oddziałów przedszkolnych

- Dziecko objęte obowiązkiem rocznego przygotowania przedszkolnego – 9 pkt
- Dziecko obojga rodziców pracujących lub uczących się na dziennych studiach stacjonarnych – 4 pkt
- Rodzeństwo dziecka kontynuuje edukację w placówce pierwszego wyboru – 3 pkt
- Dziecko z rodziny objętej pomocą społeczną – 1 pkt
- Rodzeństwo kandydata aplikujące do tego samego przedszkola w tym roku szkolnym – 1 pkt
- Wcześniejsza data urodzenia w przypadku kandydatów z taką samą liczbą punktów z pozostałych kryteriów – 1 pkt

Ile dzieci pomieszczą przedszkola w gminie Babice w roku szkolnym 2023/2024

- Zagórze 125
- Babice 100
- Mętków 50
- Olszyny 50

BABICE

Kto może zostać zasłużonym

Można składać wnioski o nadanie tytułu „Zasłużony dla gminy Babice". Termin mija 30 kwietnia tego roku. Na stronie internetowej www.babice.pl znajduje się regulamin oraz wzór wniosku.

Wyróżnienie „Zasłużony dla gminy Babice" zostało ustanowione w 2019 r. Ze względu na pandemię pierwsze tytuły zostały przyznane dopiero w 2022 r.

Otrzymały go: Antonina Wiatrak, Zdzisław Bolek, Jan Halbina, Erwin Marterer, Józef Mucha oraz pośmiertnie Edward Kopeć.

Tytuł „Zasłużony dla Gminy Babice" nadawany jest osobom fizycznym, prawnym, jednostkom organizacyjnym nieposiadającym osobowości prawnej, za udokumentowane szczególne zasługi dla gminy Babice, które swoją działalnością przyczyniły się do społecznego, kulturalnego lub gospodarczego rozwoju i promocji gminy Babice albo poprzez swój dorobek lub osiągnięcia zasługują na szczególne uznanie.

Kandydatów do tytułu „Zasłużony dla gminy Babice" mogą zgłaszać: wójt, przewodniczący Rady Gminy Babice, grupa radnych, organizacje pozarządowe działające w gminie, sołtys wraz z radą sołecką, co najmniej 50 pełnoletnich osób mieszkających na stałe w gminie Babice.

Kapitułę opiniującą kandydatów tworzą: wójt Babic, przewodniczący Rady Gminy Babice, trzech radnych oddelegowanych przez Radę Gminy Babice, trzech przedstawicieli organizacji pozarządowych wyłonionych w losowaniu i przedstawiciel Rady Seniorów.

(MK)

ogłoszenie

eprasa.pl 0ca2ff1223

Edukacja i biznes

FOT. ŁUKASZ DULOWSKI

Dyrektor Paweł Kozikowski w pracowni fizyczno-chemicznej w SP nr 1 w Alwerni

ALWERNIA.
Szkoła podstawowa ma finansowego opiekuna w postaci spółki Alventa, czyli dawnych zakładów chemicznych.

Do dzisiaj w SP nr 1 pamiętają, jak ZCh Alwernia ufundowały jej kompleksowy remont pracowni fizyczno-chemicznej. Nawet przypomina o tym przykręcona do ściany tabliczka z 2011 r.

TO BYŁ SZCZYT TECHNIKI

- Wtedy byliśmy pierwszą szkołą w gminie, która miała tablicę interaktywną. Została zakupiona przez ówczesne zakłady chemiczne właśnie w ramach odnowienia i wyposażenia naszej pracowni. To był szczyt techniki – przypomina Paweł Kozikowski, dyrektor SP nr 1 w Alwerni.

Podkreśla, że ZCh zapłaciły za kapitalny remont. Do dzisiaj pomieszczenie służy uczniom i dobrze się prezentuje. Uwagę przykuwa też dygestorium laboratoryjne, przeznaczone do przeprowadzania doświadczeń.

PRZYDAŁBY SIĘ JESZCZE JAKIŚ SPONSOR

Już od paru lat dawne zakłady chemiczne funkcjonują pod nazwą Alventa, a przewodnie hasło tej spółki brzmi „chemistry for life", czyli „chemia na całe życie".

Niedawno Alventa przekazała szkole w Alwerni 7 tys. zł na zakup nowego sztandaru, bo stary jest już zniszczony i wypłowiały, więc przydałoby się go zmienić. Całkowity koszt to ok. 10 tys. zł, więc przydałby się jeszcze jakiś sponsor.

Ponadto, jak zaznacza dyrektor Paweł Kozikowski, Alventa wspiera szkołę przy organizacji różnych imprez. Jedną z największych jest coroczny festyn z okazji Dnia Dziecka.

NIE ZASPOKAJAJMY SIĘ BYLE CZYM

Na jednej z ostatnich sesji rady miejskiej prezes spółki Alventa Wiesław Hałucha pokusił się o krótki wywód m.in. na temat lokalnej oświaty.

- 90 proc. pracowników naszej firmy to mieszkańcy Alwerni. Nie ukrywam, że mam swój interes w dobrej współpracy z gminą. Bez dobrych pracowników, którzy zechcą zostać jej mieszkańcami, będzie nam trudno się rozwijać – zagaił prezes Hałucha. - Lepiej mieć dwie szkoły, ale o najwyższym standardzie. Proszę nie używać takich pojęć, że dziadek chodził (do danej szkoły), ja chodziłem i jakoś było. Współczesne czasy są bardzo wymagające i mamy obowiązek zapewnić młodzieży najwyższe standardy edukacji. Nie zaspokajajmy się byle czym. Lepiej mieć dwie szkoły, ale w najwyższym zakresie wyposażenia – powtórzył prezes Hałucha i przypomniał o tablicy interaktywnej.

- Wszystkie małe szkoły funkcjonują fantastycznie. Też mamy w nich bardzo nowoczesny sprzęt – skomentowała nieco oburzona Renata Wojcieszek, dyrektorka SP w Porębie Żegoty.

Łukasz Dulowski

9 nowych zawodów w branżówkach

Minister Edukacji i Nauki podpisał rozporządzenie wprowadzające dziewięć nowych profesji do klasyfikacji zawodów szkolnictwa branżowego. Nowe zawody będzie można zdobyć w szkołach branżowych I lub II stopnia.

Nowe zawody wprowadzone do klasyfikacji zawodów szkolnictwa branżowego to:

- *administrator produkcji filmowej i telewizyjnej – kształcenie będzie prowadzone w rocznej szkole policealnej,*
- *technik animacji filmowej – kształcenie będzie prowadzone w dwuletniej szkole policealnej,*
- *technik aranżacji wnętrz – kształcenie będzie prowadzone w technikum,*
- *operator maszyn i urządzeń w gospodarce odpadami – kształcenie będzie prowadzone w branżowej szkole I stopnia,*
- *pracownik pomocniczy w gospodarce odpadami – kształcenie będzie prowadzone w branżowej szkole I stopnia – w zawodzie będą mogły kształcić się wyłącznie osoby z niepełnosprawnością intelektualną w stopniu lekkim,*
- *technik gospodarki odpadami – kształcenie będzie prowadzone w technikum oraz w branżowej szkole II stopnia,*
- *operator maszyn i urządzeń przemysłu drzewnego – kształcenie będzie prowadzone w branżowej szkole I stopnia,*
- *technik przemysłu drzewnego – kształcenie będzie prowadzone w technikum oraz w branżowej szkole II stopnia,*
- *animator rynku książki – kształcenie będzie prowadzone w dwuletniej szkole policealnej.*

Kształcenie w zawodzie administrator produkcji filmowej i telewizyjnej będzie prowadzone w rocznej szkole policealnej, natomiast kształcenie w zawodzie technik animacji filmowej będzie realizowane w dwuletniej szkole policealnej. Kształcenie w zawodzie technik aranżacji wnętrz będzie prowadzone w technikum.

W zawodzie operator maszyn i urządzeń w gospodarce odpadami i pracownik pomocniczy w gospodarce odpadami kształcenie będzie odbywało się w branżowej szkole I stopnia, natomiast w zawodzie technik gospodarki odpadami kształcenie będzie prowadzone w technikum oraz w branżowej szkole II stopnia. W zawodzie pracownik pomocniczy w gospodarce odpadami będą mogły kształcić się wyłącznie osoby z niepełnosprawnością intelektualną w stopniu lekkim.

W zawodzie operator maszyn i urządzeń przemysłu drzewnego kształcenie będzie odbywało się w branżowej szkole I stopnia, natomiast w zawodzie technik przemysłu drzewnego kształcenie będzie prowadzone w technikum oraz w branżowej szkole II stopnia.

O wprowadzenie nowego zawodu animator rynku książki wystąpiła Polska Izba Książki, wskazując na konieczność zagwarantowania wykwalifikowanej kadry dla nowoczesnych form upowszechniania książek w ich różnych formach. Kształcenie w tym zawodzie będzie realizowane w dwuletniej szkole policealnej. W zakresie kwalifikacji wyodrębnionych we wszystkich nowo wprowadzonych zawodach możliwe będzie prowadzenie kwalifikacyjnych kursów zawodowych oraz kursów umiejętności zawodowych.

Rozporządzenie wejdzie w życie z dniem 1 września 2023 r. Ciekawe jak odpowiedzą na nie lokalne szkoły.

ogłoszenie

OGŁOSZENIE BURMISTRZA MIASTA TRZEBINI
o wyłożeniu do publicznego wglądu projektu miejscowego planu zagospodarowania przestrzennego terenu usługowego przy ulicach Długiej, Tuwima i Prusa w Trzebini

Na podstawie art. 17 pkt 9 i 11, art. 17a ustawy z dnia 27 marca 2003 r. o planowaniu i zagospodarowaniu przestrzennym tekst jednolity Dz. U. z 2022 r. poz. 503 z późn. zm), art. 39 ust. 1, art. 46 ust. 1 i 54 ust. 2 i 3 ustawy z dnia 3 października 2008r. o udostępnieniu informacji o środowisku i jego ochronie, udziale społeczeństwa w ochronie środowiska oraz o ocenach oddziaływania na środowisko (tekst jednolity Dz. U. z 2022 r. poz. 1029 z późn. zm.), oraz uchwały Nr XL/366/VIII/2021 Rady Miasta Trzebini z dnia 25 listopada 2021 r.

zawiadamiam o wyłożeniu do publicznego wglądu
projektu miejscowego planu zagospodarowania przestrzennego
terenu usługowego przy ulicach Długiej, Tuwima i Prusa w Trzebini
wraz z prognozą oddziaływania na środowisko
w dniach **od 15 lutego 2023 r. do 15 marca 2023 r.** (włącznie),
w godz.: **pon., śr., czw. od 9.00 – 14.00, wt. od 9.00 – 17.00, pt. od 9.00 – 13.00.**

Projekt planu wraz z prognozą oddziaływania na środowisko dostępny będzie do wglądu w siedzibie Urzędu Miasta w Trzebini przy **ul. Narutowicza 10 (II piętro, pokój nr 12),** na stronie internetowej https://trzebinia.pl/zagospodarowanie-przestrzenne/plany-zagospodarowania-przestrzennego/projekty-planow-zagospodarowania-przestrzennego oraz w BIP miasta.

Dyskusja publiczna nad rozwiązaniami przyjętymi w projekcie planu odbędzie się **w dniu 21 lutego 2023r. (wtorek) o godz. 16.00** w budynku MWM Elektro Sp z.o.o. przy ul. Armii Krajowej 24 w Trzebini.

Projekt planu podlega strategicznej ocenie oddziaływania na środowisko, w tym zapewnieniu udziału społeczeństwa. Udostępnienie projektu wraz z prognozą wypełnia wymogi art. 46 ust. 1 pkt.1 oraz art. 54 ustawy o udostępnianiu informacji o środowisku i jego ochronie, udziale społeczeństwa w ochronie środowiska oraz o ocenach oddziaływania na środowisko (dalej: ustawa o udostępnianiu informacji o środowisku).

Każdy kto kwestionuje ustalenia przyjęte w projekcie planu, wyłożonym do publicznego wglądu ma prawo składania uwag do planu, a w postępowaniu strategicznej oceny oddziaływania na środowisko uwag i wniosków do prognozy. Uwaga powinna zawierać: nazwisko i imię lub nazwę wnioskodawcy, adres do korespondencji, określenie przedmiotu i ustaleń projektu, którego uwaga dotyczy oraz wskazanie działki lub terenu lub wskazanie kwestionowanych zapisów prognozy lub innych informacji dot. ochrony środowiska.

Uwagi do planu (zgodnie z art. 18 ustawy o planowaniu i zagospodarowaniu przestrzennym) oraz uwagi i wnioski do prognozy (zgodnie art. 39 - 41, 54 ust. 3 o udostępnianiu informacji o środowisku) należy wnosić:

1. w formie pisemnej za pomocą poczty tradycyjnej;
2. ustnie do protokołu;
3. w formie pisemnej za pomocą środków komunikacji elektronicznej bez konieczności opatrywania ich kwalifikowanym podpisem (architektura@um.trzebinia.pl, lub przez ePUAP adres skrytki: /o016h2whpo/skrytka).

Termin składania uwag do planu oraz uwag i wniosków **do dnia 29 marca 2023 r.** (włącznie).

Zgodnie z art. 21 ustawy o udostępnianiu informacji o środowisku w publicznie dostępnym wykazie danych o dokumentach zawierających informacje o środowisku i jego ochronie, zamieszczone zostały informacje o:

- projekcie miejscowego planu zagospodarowania przestrzennego terenu usługowego przy ulicach Długiej, Tuwima i Prusa w Trzebini,
- prognozie oddziaływania na środowisko.

Organem właściwym do rozpatrzenia uwag i wniosków do prognozy jest Burmistrz.

Z up. Burmistrza
Zastępca Burmistrza
Tomasz Żołądź

Trzebinia, dnia 2.02.2023 r.

Zgodnie z art. 13 ust. 1 i 2 ogólnego rozporządzenia o ochronie danych osobowych z dnia 27 kwietnia 2016 r. informujemy, że:
1) administratorem danych osobowych jest Burmistrz Miasta Trzebini, ul. Marszałka Piłsudskiego 14, 32-540 Trzebinia,
2) dane kontaktowe inspektora ochrony danych osobowych: iod@um.trzebinia.pl,
3) Pani/ Pana dane osobowe będą przetwarzane w celu opracowania miejscowego planu zagospodarowania przestrzennego – na podstawie art. 6 ust. 1 lit. c) i e) Rozporządzenia Parlamentu Europejskiego i Rady (UE) 2016/679 z dnia 27 kwietnia 2016 r. w sprawie ochrony osób fizycznych w związku z przetwarzaniem danych osobowych i w sprawie swobodnego przepływu takich danych oraz uchylenia dyrektywy 95/46/WE, Ustawy z dnia 27 marca 2003 r. o planowaniu i zagospodarowaniu przestrzennym,
4) dane osobowe są udostępniane następującym kategoriom odbiorców:
- podmiotom upoważnionym do ich otrzymania na mocy przepisów prawa,
- podmiotom serwisującym nasze systemy informatyczne,
- podmiotom świadczącym nam usługi prawne, audytowe, doradcze, projektowe,
5) dane osobowe będą przechowywane wieczyście,
6) osobie, której dane dotyczą przysługuje prawo do żądania od administratora dostępu do danych osobowych, ich sprostowania lub ograniczenia przetwarzania lub prawo do wniesienia sprzeciwu wobec przetwarzania, a także prawo wniesienia skargi do organu nadzorczego, tj. Prezesa Urzędu Ochrony Danych Osobowych. Prawo dostępu przysługujące osobie, której dane dotyczą o którym mowa w art.15 ust.1 lit. g) RODO – przysługuje, jeżeli nie wpływa na ochronę praw i wolności osoby, od której dane pozyskano.
7) podanie danych jest wymogiem ustawowym wynikającym z Ustawy o planowaniu i zagospodarowaniu przestrzennym niezbędnym do rozpatrzenia złożonego wniosku, uwagi. Nie podanie przez Panią/ Pana danych osobowych uniemożliwi rozpoznanie wniosku, uwagi,
8) administrator nie przetwarza danych osobowych w sposób zautomatyzowany, w tym dane osobowe nie podlegają profilowaniu.

eprasa.pl 0ca2ff1223

Nie ma darmowych poczęstunków, czyli zapadliska według znanego scenariusza

Gdyby w momencie likwidacji kopalni Siersza ludzie mieli pełną świadomość, co ich czeka w przyszłości, to dzisiaj tylko otoczka psychologiczna byłaby inna. Wszystko, co teraz się dzieje w Sierszy i Gaju, dzieje się według znanego scenariusza – mówi geolog górniczy Marek Szuwarzyński w rozmowie z Łukaszem Dulowskim.

Czy jest pan zaskoczony, że ostatnio ziemia tak często się zapada na terenach pogórniczych w Sierszy i Gaju w Trzebini?
Pamiętam, jak na wycieczce zorganizowanej w ramach konferencji Polskiej Akademii Nauk w 2008 r. w Trzebini zderzyły się dwa poglądy. Z jednej strony ten, że korzystamy z surowców kopalnych i wydaje nam się, że koszty z tym związane dotyczą tylko budowy zakładu i potem kosztów operacyjnych, a reszta to nasz zysk. Drugi taki, że zgodnie z amerykańskim powiedzeniem: „Nie ma darmowych poczęstunków, bo kiedyś za wszystko trzeba zapłacić". I właśnie teraz płacimy. Dlatego spodziewałem się zapadlisk w Trzebini.
To, co dzieje się teraz u nas, to przygrywka do tego, co prawdopodobnie stanie się kiedyś na Śląsku po zamknięciu kopalń.

Pana zdaniem, nie pomyślano o nieuchronnych skutkach likwidacji Sierszy w postaci zapadlisk, które wcześniej czy później musiały wystąpić?
To chcę powiedzieć. Przypomnę, że w 2003-2004 r. było zapadlisko w Młoszowej. Tego samego typu co obecne zapadliska w Gaju. W Młoszowej była zapowiedź późniejszych katastrof, które obecnie się dzieją. Wtedy te sygnały zostały jednak zbagatelizowane.

Czy aktualne zapadliska w Trzebini trzeba wiązać z płytką eksploatacją z dawniejszych czasów, czy tylko z działalnością tej ostatniej kopalni Siersza?
Te zjawiska są najbardziej nasilone na terenach płytkiej eksploatacji, ale wiążą się z likwidacją podziemnego zakładu górniczego jako całości. Przede wszystkim jest to oddziaływanie wody na naruszony masyw skalny.
Woda nie podnosi się tak, jakbyśmy nalewali ją do szklanki czy wiadra. W różnych miejscach podnosi się z różną prędkością, co wynika ze struktury podłoża. W efekcie pojawiają się dość intensywne przepływy w trakcie zatapiania kopalni. Np. zdarzyło się, że nagle poziom wody w jednym z obszarów likwidowanej Sierszy zmniejszył się o kilkadziesiąt metrów. Woda gdzieś przepłynęła, naruszyła strukturę geologiczną i w niedługim czasie wróciła. Dlatego nie ma związku pomiędzy tymi zapadliskami a konkretnymi wyrobiskami. Np. w Młoszowej zapadlisko pojawiło się w miejscu, gdzie w ogóle nie powinniśmy się go spodziewać, czyli na krawędzi eksploatacji.

Z tego, co pan mówi, zapadliska spowodowane podziemną działalnością wody mogą dzisiaj wystąpić wszędzie. Nie dało się temu jakoś zaradzić?
Były zalecenia, żeby monitorować płytką eksploatację. W tym celu powstała mapa w 2001 r., bo wtedy już woda podniosła się w rejonie Trentowca, ale to nie wzbudziło żadnej refleksji.
Jeśli chodzi o samo zatapianie Sierszy, to likwidowana kopalnia postąpiła w sposób, do którego obligowało ją prawo. Przygotowała prognozy, ale tak naprawdę w ogóle nie interesowało jej to, co po jej zatopieniu będzie się działo na powierzchni, czy ktoś ucierpi, czy nie. Jeśli ucierpi, to ewentualnie dostanie rekompensatę.
W 2001 r. uzgodniony został plan ruchu likwidowanej Sierszy. Uczestniczyłem wtedy w gminnym zespole zadaniowym ds. likwidacji kopani Siersza, powołanym przez burmistrza Adama Adamczyka. Przygotowaliśmy wymagania dotyczące informowania o niekorzystnych zjawiskach. Jednym z nich było zweryfikowanie dokumentacji wykonanej dla potrzeb górniczych. I w 2001 r. powstała mapa, na której zaznaczyliśmy wyrobiska do głębokości 50 metrów. Ale w praktyce dalsza likwidacja kopalni Siersza odbywała się przez porzucenie.

Likwidacja Sierszy to partyzantka?
Konieczność zatapiania kopalni od początku była kwestionowana przez opinię publiczną. Nikt tego nie słuchał. Na pewno Siersza nie była likwidowana zgodnie ze sztuką.

Czyli?
Siersza to kopalnia, którą można było zatopić bez utrzymywania jej odwodnienia, bo w sąsiedztwie nie mieliśmy innych niżej położonych czynnych kopalń.

Ponawiam pytanie, czy przy odpowiedniej likwidacji Sierszy można było uniknąć dzisiejszych zapadlisk?
Jeśli zakładamy kopalnię, to musimy mieć na uwadze to, że kiedyś trzeba będzie ją zlikwidować. W przypadku Zakładu Górniczego Trzebionka było odświeżane w społecznej świadomości takie założenie, że dochodzimy do momentu, w którym trzeba zamknąć ten zakład. Zrobiono to w 2010 r., ale jego zatapianie rozpoczęto sukcesywnie w 1995 r.

Tak samo powinno być w przypadku Sierszy?
Uważano, że Siersza jest czymś wiecznym. Nie było świadomości jej końca.

Ale nawet gdyby była, to można było uniknąć procesów podziemnego przepływu wody, a potem zapadania się ziemi?
Nie! Procesy zapoczątkowane w momencie budowy kopalni idą w jedną stronę. W Trzebionce nie było eksploatacji na zawał, inne środowisko, inne skały. W przypadku Sierszy mocno niedoszacowano czas jej zatapiania. Ekspertyza przewidywała zatapianie najpierw przez 80 miesięcy, po weryfikacji 70 miesięcy, a okazało się, że trwa nadal i jest to aktualnie 266 miesięcy. Mając tę wiedzę, ludzie mogliby być jedynie przygotowani na skutki. Niektórzy może by nie zaczęli się budować na tych terenach. To jest tak, jak z osobami mieszkającymi na obszarach powodziowych czy sejsmicznych. Wiedzą, co je czeka.

Czy można skutecznie zapobiec podtopieniom, które wkrótce dadzą o sobie znać, bo poziom wód podziemnych jest już wysoki?
Dzisiaj jest to już proces nieodwracalny, bo to skutek likwidacji i zatapiania kopalni. Na mapie z 2001 r. przekazano prognozowane obszary podtopień.
Uważam natomiast, że ryzyko zawalenia się budynku na skutek powstania zapadliska jest niewielkie, ale jego uszkodzenie wchodzi w grę. Jeżeli eksploatuje się tak duże złoże węgla, jak w Sierszy, to trzeba brać pod uwagę późniejsze skutki. Ewentualnie je ograniczyć i stosować eksploatację z podsadzką, co jest dużo droższe i skutkuje mniejszą wydajnością. I tutaj jest jedna z głównych różnic pomiędzy Sierszą a Trzebionką, która była eksploatowana wyłącznie z użyciem podsadzki (wypełnienie wybranych przestrzeni piaskiem).

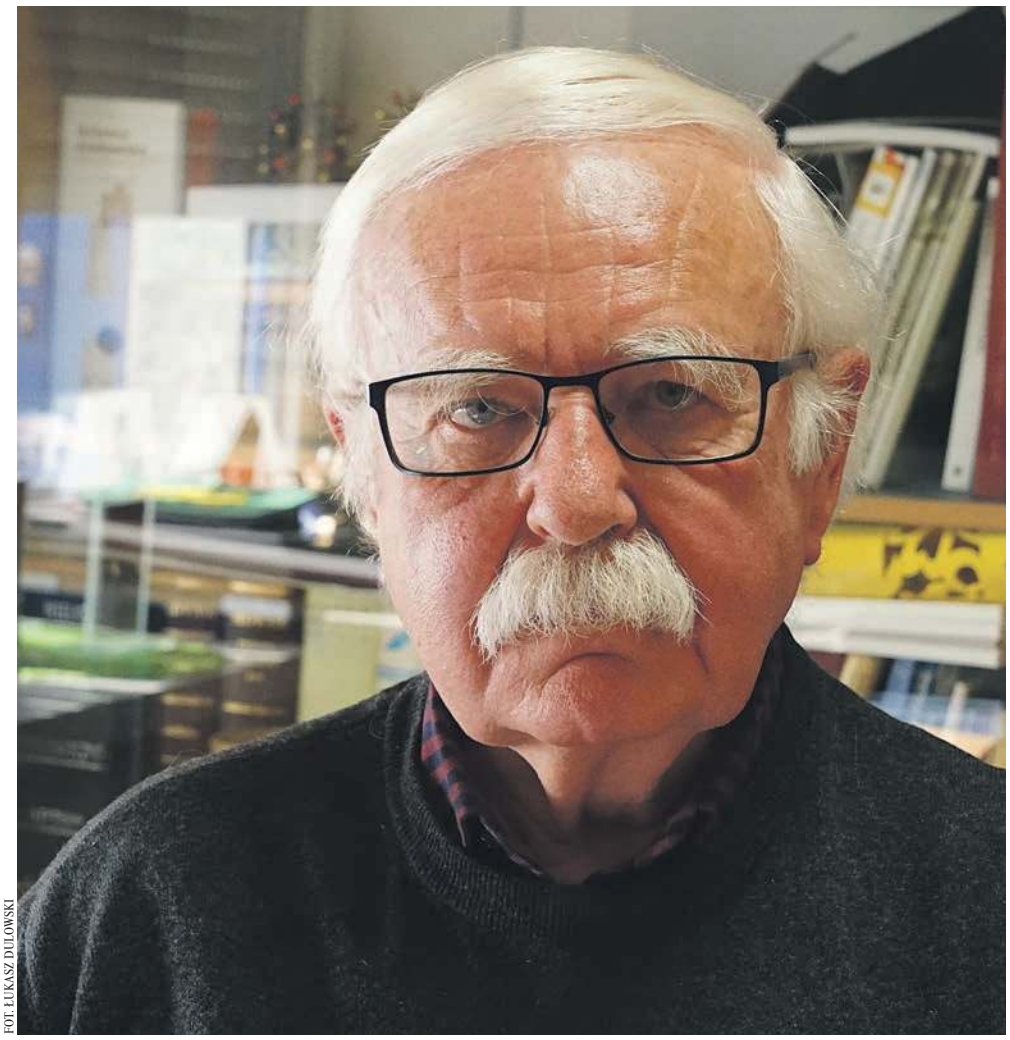
FOT. ŁUKASZ DULOWSKI
Geolog górniczy Marek Szuwarzyński

Czy plan ruchu likwidowanej kopalni powinien precyzyjnie określać obszary zagrożone - takie, na których np. nie powinno się budować domów?
Takich informacji nie zawiera plan ruchu likwidowanej kopalni, tylko plan zagospodarowania przestrzennego. Ale jest pewien zgrzyt. Obowiązuje pogląd, że planista nie ma prawa wprowadzać takich ograniczeń. To jedynie kopalnia powinna usuwać skutki szkód materialnych.
W przypadku Trzebini powinna w momencie likwidacji Sierszy powstać dokumentacja dotycząca możliwości zabudowy, np. mieszkalnej wybranego kawałka terenu. Trudno to traktować globalnie, bo nie można połowy gminy wyłączyć z zagospodarowania.

Czego się pan spodziewa po raporcie Spółki Restrukturyzacji Kopalń?
To jest badanie nie wiadomo czego i nie wiadomo po co. Tak się robi wtedy, gdy ktoś chce zyskać na czasie. Np. zasięg georadaru to kilka metrów, a chcemy penetrować do głębokości 50 metrów. Boję się, że te badania do niczego nie doprowadzą. Wykażą, na podstawie gęstości gruntu, że są zawały, ale my to wiemy. Robią coś, co już wiemy.

Czy jesteśmy w stanie coś zrobić ze zlokalizowanymi pustkami?
Problem w tym, że pustka w krótkim czasie się zapada. Musielibyśmy mieć szczęście, żeby zdążyć, zanim się zawali. Żeby ją zlikwidować, trzeba do niej wykonać wiercenie, które może jednak przyspieszyć zawalenie się tej pustki.

Czyli karkołomne działanie?
Nie wiem, do czego zmierza SRK. To próba przykrycia istniejącej wiedzy na zasadzie: „Nic nie wiemy, ale próbujemy się dowiedzieć". Poczekajmy jednak na raport.
Reasumując, gdyby w momencie likwidacji kopalni Siersza ludzie mieli pełną świadomość, co ich czeka w przyszłości, to dzisiaj jedynie otoczka psychologiczna byłaby inna. Nawet sukcesywne zatapianie Sierszy, a nie jej porzucenie, nie zmieniłoby praw grawitacji. Wszystko, co teraz się dzieje w Sierszy i Gaju, dzieje się według znanego scenariusza. Zaskoczenie dotyczy jedynie miejsc, w których zapadliska występują. W przypadku podtopień miejsca są dokładnie przewidziane na mapie z 2001. To tereny obniżone, głównie koryto Kozibrodu, sąsiedztwo Grunwaldzkiej w Trzebini i dalej w stronę Starej Maszyny, a także rejon ul. Jana Pawła II. Na szczęście są to głównie obszary niezamieszkałe. W niektórych przypadkach, na terenach bezodpływowych, utworzą się jeziorka.

eprasa.pl 0ca2ff1223

Zapadliska. Temat dla ekspertów,

Wiceprezes SRK Marek Pieszczek powiedział w Trzebini, że obszar objęty oddziaływaniem górniczym likwidowanej przez prowadzone od 2021 r. zatapianie KWK Siersza i jej płytko fedrującej XIX-wiecznej poprzedniczki, to nawet 300 km2. Co wiemy o dotychczasowych działaniach prewencyjnych i ratunkowych SRK dotyczących tego terenu?

Poniedziałkowe (6.02) spotkanie ekspertów i władz lokalnych u wojewody przyniosło wiadomość o terminie podania do publicznej wiadomości rozszerzonych wyników badań dotyczących zapadlisk. Dyspozycje wydał główny geolog kraju.

BADANIA BĘDĄ ROZSZERZONE WYNIKI ZA DWA MIESIĄCE

Do 15 lutego Spółka Restrukturyzacji Kopalń ma otrzymać wynik prac eksperckich zleconych we wrześniu 2022 roku Stowarzyszeniu Naukowo-Badawczemu im. St. Staszica w Krakowie. Są z nim związani naukowcy AGH. Umowa SRK ze Stowarzyszeniem dotyczy określenia sposobu likwidacji zagrożenia skutkami zamknięcia KWK Siersza.

- Na tej podstawie będzie wiadomo, w jakich miejscach i przy użyciu jakich technologii można skutecznie zadziałać. Dziś mierzymy się z siłami natury, których oddziaływanie jest następstwem serii decyzji sprzed lat – powiedział portalowi nettg.pl rzecznik prasowy Spółki Restrukturyzacji Kopalń Mariusz Tomalik.

6 lutego do akcji wkroczył wiceminister środowiska, pełnomocnik rządu ds. polityki surowcowej państwa, główny geolog kraju Piotr Dziadzio**.** Na spotkaniu u wojewody w Krakowie zalecił poszerzenie zakresu badań w Trzebini z udziałem geologicznych służb państwowych. Wspólny wynik badań: tych robionych już na zlecenie SRK przez naukowców AGH oraz tych zaleconych, ma być podany do publicznej wiadomości za dwa miesiące.

Minister Dziadzio uważa, że podstawą oceny zagrożeń występujących w Trzebini musi być dokładna inwentaryzacja zapadlisk oraz poszerzone i kompleksowe analizy gruntu i budowy geologicznej. Badania takie prowadzi właśnie zespół ekspertów Akademii Górniczo-Hutniczej. Naukowcy wykorzystują do nich georadar spektralny oraz techniki mikrograwimetryczne. Uczeni wytypowali 10 rejonów pomiarowych. Ten proces badawczy powinien zakończyć się do 15 lutego 2023 roku.

Zgodnie z dyspozycją wiceministra Piotra Dziadzia, badania te zostaną rozszerzone w oparciu o metodologię badawczą i analityczną, jaką dysponuje Państwowa Służba Geologiczna.

- Ten etap nastąpi po zakończeniu analiz prowadzonych przez AGH. Co istotne, obie metodologie są względem siebie uzupełniające. Wyniki obu procesów badawczych zostaną na siebie nałożone, co powinno nastąpić w perspektywie dwóch tygodni od zakończenia analiz AGH, w obszarze analizowanym przez uczelnię. Następnie - po wyciągnięciu wniosków z połączonych metod badawczych - wyniki będą mogły zostać przedstawione opinii publicznej. W ciągu najbliższych dwóch miesięcy naszymi badaniami obejmiemy szerszy obszar, wykraczając poza ten, w którym następują obecnie deformacje nieciągłe. Wspólne wykorzystanie obu metod pozwoli jeszcze dokładniej zmapować potencjalne zagrożenia - zapowiedział w Krakowie wiceminister.

INTERFEROMETRIA, SKANING, MAPA

Narzędziami, które zostaną dodatkowo wykorzystane przez Państwową Służbę Geologiczną, będą: satelitarna interferometria radarowa, analizy numeryczne terenu na podstawie lotniczego skaningu laserowego oraz terenowe prace kartograficzne.

Dalszym etapem będzie analiza geologiczna obszaru złoża węgla kamiennego „Siersza" i korelacja wyników badań z mapami górniczymi, co pozwoli na wyznaczenie potencjalnych nowych stref, w obrębie których może dojść do pojawienia się zapadlisk.

- Konieczne jest dwuetapowe działanie: rozpoznanie i lokalizacja zagrożeń oraz szybkie prace naprawcze w zakresie zapadniętego terenu - likwidacja pojawiających się zapadlisk oraz badanie warunków hydrogeologicznych pod kątem ewentualnego dodatkowego wpływu na rozwój sytuacji. Aktywnie działamy na rzecz służby społeczeństwu - oświadczył wiceminister i główny geolog kraju Piotr Dziadzio.

TERMIN JUŻ RAZ WYDŁUŻONO

W grudniu 2022 r. w siedzibie SRK odbyło się spotkanie zespołu ds. zagrożeń na terenie gminy Trzebinia. Eksperci AGH w Krakowie oraz przedstawiciele firmy wykonującej w Trzebini na zlecenie SRK specjalistyczne badania gruntu, zaprezentowali wstępne wnioski. Potwierdzili „występowanie pustek lub warstw słabo spoistych w głównej mierze na terenach niezamieszkanych". Południową część cmentarza określili jako strefę rozluźnioną na skutek zalania w latach 50. XX w. wyrobisk dawnej kopalni Siersza. Rejon osiedla Gaj - jako obszar pozbawiony istotnego zagrożenia z uwagi na spokojniejszą budowę geologiczną.

W centralnej części zdjęcia stadion w Sierszy i najnowsze zapadlisko. Po lewej stronie stadionu budynek szatni, po prawej trybuna. U dołu ul. Grunwaldzka prowadząca w kierunku Trzebini (strona prawa). Nieco dalej, jadąc w kierunku Trzebini, równolegle do Grunwaldzkiej biegnie ulica Sportowa. To w tym rejonie deweloper chce zbudować nowe bloki. Fot. Łukasz Michalik

Badania mikrograwimetryczne, te z użyciem georadaru spektralnego, i wykonane cztery odwierty, nie dały jednoznacznych wyników, w związku z czym eksperci AGH zarekomendowali przeprowadzenie badań uzupełniających.

ZAPADLISKO W OGRÓDKACH

Po wystąpieniu zapadlisk w rejonie Rodzinnych Ogródków Działkowych „Gaj" w listopadzie 2021 r. i w lipcu 2022 r., SRK przygotowała dokumentację przetargową na wykonanie badań geofizycznych, kontrolnych prac wiertniczych i dokumentacji dla rejonu cmentarza, ROD „Gaj" i terenu przy ul. Jana Pawła II. Trudno było znaleźć wykonawcę. Według rzecznika SRK, miało to miejsce jeszcze przed deformacją, która powstała na cmentarzu w Gaju.

Po nasileniu w 2022 r. roku powstawania liczby zapadlisk, a zwłaszcza po głośnej w całej Polsce deformacji na cmentarzu (zapadnięciu się grobów), spółka zleciła badanie 8 hektarowego terenu georadarem (przejechał 13 km).

- Po interwencjach mieszkańców, badania rozszerzono na obszar 80 ha (radar przejechał 45 km). Ten większy zasięg wymagał wydłużenia czasu potrzebnego na badanie - przyznał w Trzebini wiceprezes SRK M. Pieszczek.

Obszar potencjalnie objęty skutkami eksploatacji górniczej w Trzebini SRK określa teraz na ok. 300 km2, o czym także poinformował Pieszczek.

UMOWY CZEKAJĄ NA OCENĘ

W styczniu 2023 r. SRK podpisała umowy z dwoma firmami na prowadzenie prac polegających na wzmocnieniu gruntów w Gaju - w okolicach zespołu garaży (ok. 1 ha) oraz w Sierszy, w rejonie ul. Górniczej, gdzie zapadliska pojawiły się ponownie (ok 0,5 ha).

Zniecierpliwieni i podminowani sytuacją mieszkańcy Sierszy i Gaja pytają, kiedy i gdzie dokładnie rozpoczną się najpilniejsze prace związane z uzdatnianiem gruntu w Gaju i Sierszy prowadzone przez firmy, z którymi SRK podpisała umowy na początku tego roku.

- Prace uzdatniające zlecone przez SRK S.A. - tak jak wielokrotnie informowaliśmy - zostaną przeprowadzone na ul. Górniczej oraz w rejonie Osiedla Gaj. Zgodnie z warunkami umowy, otrzymaliśmy projekty prac od wykonawców, które zostaną teraz przeanalizowane przez SRK. Po uzyskaniu akceptacji, firmy będą mogły rozpocząć prace w terenie - odpowiada Mariusz Tomalik, rzecznik SRK.

ZESPÓŁ ZA ZESPOŁEM

W styczniu 2023 r. SRK powołała zespół monitorujący sytuację w Trzebini. Ma się spotykać co tydzień. Jak powiedział wiceprezes SRK Marek Pieszczek, zgodnie z sugestią prof. Marka Cały, dziekana wydziału geologii AGH, spółka włączy do niego instytucje i firmy mające doświadczenie w zakresie likwidacji kopalń i występowaniu podobnych zjawisk, m.in. francuskie i niemieckie. Zaprosiła też kilku byłych pracowników KWK Siersza, którzy pamiętają czas eksploatacji i likwidacji kopalni. Włączy też do badania terenu studentów, którzy mogą go pokazać w formacie 3D i pomóc w zaprognozowaniu czasu występowania zapadlisk.

OSTRZEŻENIA

W styczniu 2023 r. wojewoda małopolski Łukasz Kmita skierował do lokalnych samorządów pisma sugerujące rozważenie wyłączenia spod zabudowy niektórych terenów na osiedlu Siersza i Gaj oraz ograniczenia ruchu na drogach gminnych i powiatowych w rejonie zagrożenia.

Według opinii wiceprezesa SRK Marka Pieszczka wyrażonej podczas styczniowej sesji rady miasta Trzebini, tereny specjalnie oznaczone w Planie ruchu likwidowanej kopalni Siersza, jednoznacznie powinny być wyłączone z możliwości zabudowy, co nie było, jak stwierdził, zbyt precyzyjnie realizowane.

Rekomendacje i propozycje rozwiązań co do ograniczania ruchu samochodów na drogach gminnych i powiatowych, spółka przedstawi po otrzymaniu raportu naukowców.

Na razie przy powiatówkach pojawiły się znaki ostrzegające o szkodach górniczych.

MONITORUJĄ OD ZAWSZE

Według rzecznika SRK Mariusza Tomalika (wypowiedź dla nettg.pl), na zlecenie spółki od listopada 2005 r. prowadzony jest comiesięczny moni-

eprasa.pl 0ca2ff1223

nie dla polityków

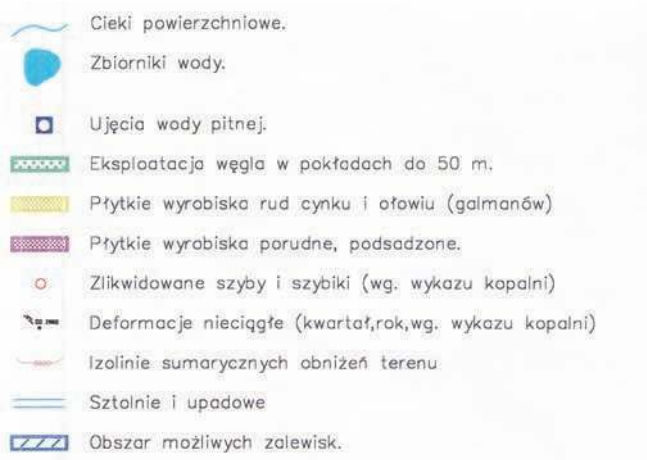

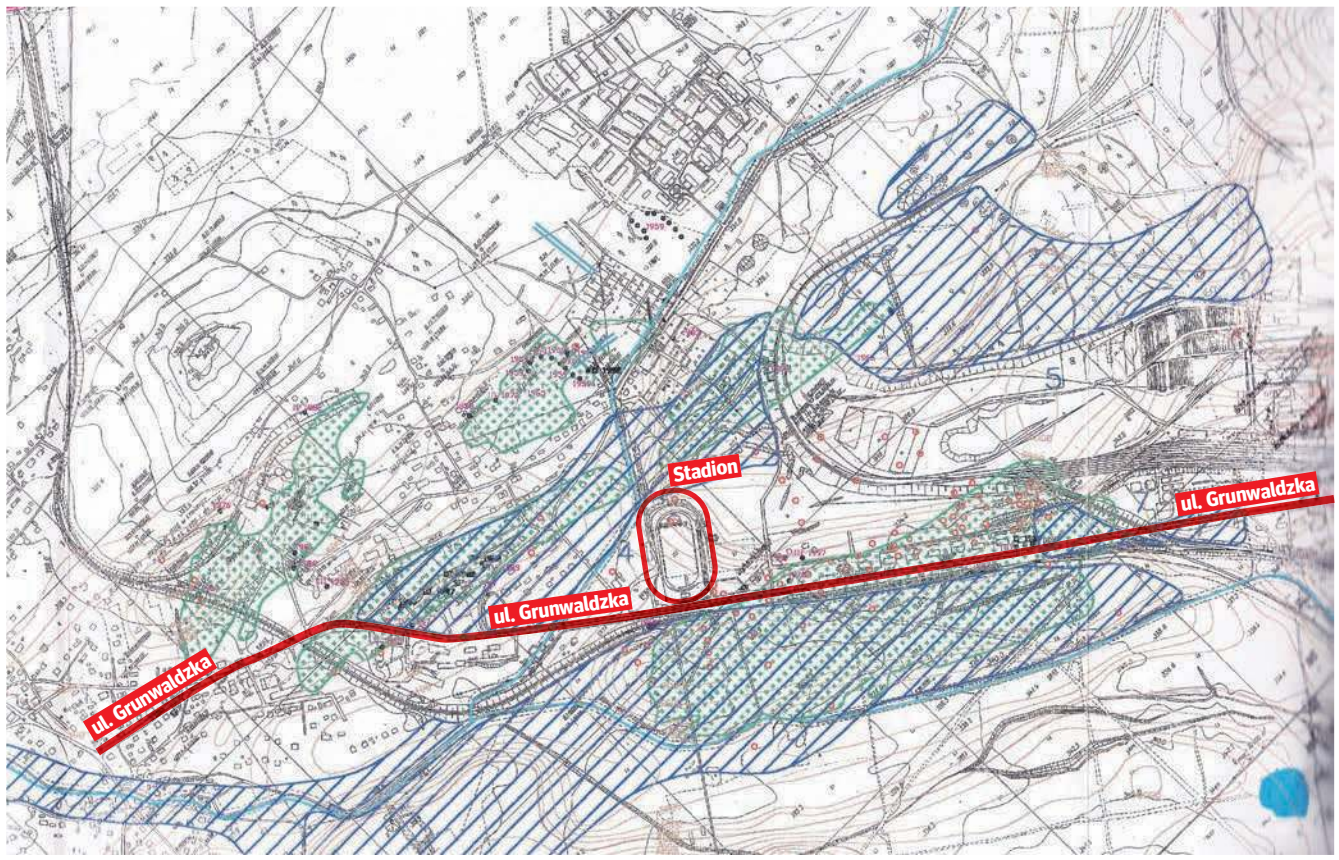

Mapa ta wchodziła w skład opracowania „Ekspertyza weryfikująca konsekwencje hydrogeologiczne likwidacji zakładu górniczego Siersza w Trzebini", wykonanego w marcu 2001 na zlecenie KWK Siersza przez zespół autorów w składzie: prof. dr hab. inż. Franciszek Plewa, dr inż. Henryk Kleta i mgr inż. Henryk Lamparski, działających pod firmą PPUH Eko-Labor w Katowicach, w ramach realizacji zaleceń zespołu problemowego w związku z zatwierdzeniem planu ruchu likwidacji kopalni Siersza

toring wpływu zatapiania obszaru górniczego byłej kopalni. Wyniki pomiarów i monitoringu są przesyłane co miesiąc do wiadomości Urzędu Miasta w Trzebini. Rzecznik SRK dodał też, na zlecenie SRK powstały dokumenty dotyczące zakończenia odwadniania zlikwidowanej kopalni. Są także opracowania, w których określono obszary zagrożone podtopieniem oraz reaktywacją starej, płytkiej eksploatacji górniczej. Te ostatnie dane zostały przekazane do magistratu w celu wprowadzenia odpowiednich zapisów w dokumentach planistycznych.

W 2008 r. na zlecenie Spółki Restrukturyzacji Kopalń zostały wykonane badania geofizyczne siedmiu rejonów płytkiego kopalnictwa.

W związku z prowadzonym comiesięcznym monitoringiem wpływu zatapiania kopalni Siersza na środowisko, jak informuje rzecznik, SRK od końca 2020 r. przygotowuje projekt odwodnienia Koziego Brodu, gdyż przez podnoszący się poziom wód gruntowych tereny zlokalizowane w najniższych częściach osiedla Siersza w Trzebini zagrożone są podtopieniami. Umowa w tej sprawie została zawarta 30 sierpnia 2021 r., czyli dzień przed powstaniem pierwszego zapadliska na terenie ogródków działkowych. Była to już kolejna próba podjęta w tej sprawie przez SRK. Projekt powstał w 2014 r. Umowa z wykonawcą była już podpisana, jednak na przeszkodzie stanęli właściciele prywatnych działek.

UWAGA, WODA

Odwodnienie w Sierszy zostało podzielone na 18 zadań. Siedem z nich SRK chciała wykonać do marca 2023 r.

Z monitoringu wynika, że woda podnosi się co miesiąc o pół metra. Jeśli to tempo się utrzyma, za 2 lata woda będzie na powierzchni.

W opinii ekspertów występowanie zapadlisk jest związane z trwającym od 22 lat zatapianiem wyrobisk pogórniczych. Obecnie trwa jego końcowy etap.

Wody gruntowe aktualnie występują w tym rejonie na głębokości 16-22 m p.p.t., co jest podstawową przyczyną reaktywacji starych zrobów, które zostały częściowo zatopione.

- Mamy mało czasu na ujęcie tej wody. To pilne działania zapobiegające powstawaniu podtopień. Prace dotyczące projektu przebudowy Koziego Brodu prowadziliśmy od kilku lat. Pierwsza firma, której je zleciliśmy, wycofała się z kontraktu. Druga, duża firma warszawska, też rozkłada ręce, bo 80 właścicieli posesji objętych projektowaniem odwodnienia nie zgadza się na prace na ich terenie. Rozważamy więc skorzystanie ze specustawy przeciwpowodziowej, chcąc uniknąć sytuacji, że za dwa lata będzie następne larum spowodowane podtopieniami - mówił do radnych w Trzebini wiceprezes SRK Marek Pieszczek.

Pieszczek przyznał, że SRK rozważała możliwość uniknięcia konieczności odbudowywania leja depresji. W zamian chciała zrobić kilka studni, ale na to jest już raczej za późno. Zapewniał jednak, że SRK jest wciąż otwarta na sugestie związane ze sposobem stabilizacji poziomu wody.

PRZESIEDLENIA, ODSZKODOWANIA

Na pytanie radnego Jasica, czy SRK liczy się z ewentualnością przesiedlania mieszkańców Sierszy i Gaja oraz wypłacenia im odszkodowań, wiceprezes Pieszczek odpowiada tak:

- Nie chciałbym rozważać takiego scenariusza, ale spółka na pewno nie zostawi ludzi bez zabezpieczenia.

Jarosław Okoczuk, burmistrz Trzebini, przyznał podczas styczniowej sesji rady miasta, że wiedza dotycząca terenów pokopalnianych jest na mapach związanych z Planem zagospodarowania przestrzennego dla obszaru Sierszy i Gaja. - Te tereny w większości są wyłączone z zabudowy - twierdzi.

Z wypowiedzi burmistrza wynika, że wolałby, aby sugestie dotyczące dalszej zmiany uwarunkowań zagospodarowania przestrzennego tego terenu (sugestie ograniczeń - przyp. aut) wypłynęły z zewnątrz. Powód jest też taki, że to niepopularne zalecenie, poza tym może się to wiązać z wypłatą odszkodowań dla właścicieli gruntów. Kto miałby je wypłacić? - pyta.

CO Z TYM BLOKIEM

Burmistrz Trzebini powtarza ciągle, że nowo wybudowany w Gaju blok komunalny powstał poza terenem dawnej eksploatacji i twierdzi, że jest bezpieczny. Wie jednak, że spółka zleciła badanie tego terenu i oczekuje na interpretację tego badania. Obok planuje budowę kolejnych bloków.

- Wyrobiska górnicze mają określony promień oddziaływania. W ich sąsiedztwie występują jednak tzw. wyrobiska korytarzowe, takie jak w okolicach garaży na osiedlu Gaj, gdzie zapadlisko wystąpiło. Wyrobiska korytarzowe powinny być podsadzane. Nie było to robione w sposób rzetelny - zauważył podczas sesji w Trzebini radny Marian Kokoszka.

- Oddziaływanie wyrobisk korytarzowych faktycznie jest możliwe. Nie w takim procencie jak wyrobisk eksploatacyjnych, ale jest - potwierdził wiceprezes SRK Marek Pieszczek.

„W pełni się zgadzam z opinią i decyzją wojewody, że dopóki nie będą przeprowadzone ponowne wnikliwe badania i nie będzie oszacowana ponownie wartość tego terenu i przydatność do zabudowy z punktu widzenia zagrożenia zapadliskowego, to na pewno bym tam nic nie zaczynał nawet żadnego procesu budowlanego. Jeżeli ten blok już stoi, to w pierwszej kolejność zweryfikowałbym dodatkowo jego podłoże za pomocą badań geofizycznych i odwiertów, czy na pewno ci ludzie mogą się tam bezpiecznie wprowadzić" - powiedział na antenie Radia Kraków prof. Marek Cała, dziekan Wydziału Inżynierii Lądowej i Gospodarki Zasobami AGH w Krakowie.

Jak podało Radio Kraków, budynki komunalne to nie jedyna inwestycja planowana na tym terenie. Kilka miesięcy temu starostwo powiatowe w Chrzanowie wydało pozwolenie na następną budowę wielorodzinnych budynków prywatnemu inwestorowi. Miałyby powstać z drugiej strony cmentarza przy ulicach Grunwaldzkiej i Sportowej.

ZEMSTA PORZUCONEJ SIERSZY

- Powstawanie zapadlisk to przede wszystkim skutek sposobu prowadzonej eksploatacji węgla w tym zakładzie, czyli płytkiego wydobycia. Ponadto trzeba uwzględnić decyzję o likwidacji KWK Siersza poprzez zatopienie, wiedząc o tym, że mamy do czynienia w tym rejonie z gruntem piaszczysto-ilastym. Trzeba przypomnieć, że sposób likwidacji tej kopalni został zatwierdzony przez ówczesnego ministra gospodarki, a pozytywną opinię do tego planu wydała również gmina Trzebinia – powiedział portalowi nettg.pl rzecznik prasowy spółki Mariusz Tomalik.

Wojewoda małopolski Łukasz Kmita w Radiu Kraków o sytuacji związanej z zapadliskami powiedział tak:

„(...) Tego procesu nie oceni się w miesiąc. Decyzje o likwidacji kopalń zapadają latami. Trzeba się przenieść 25 lat do tyłu i analizować ówczesne decyzje. (...)

To efekt eksploatacji kopalń z XIX wieku i decyzji o takim, a nie innym zamknięciu kopalni. Nie wypełniono przestrzeni kopalnianych, zalano wodą. Te decyzje obciążają polityków z początku XXI wieku. Urząd Górniczy i prokuratura to zbadają. Nie wyobrażam sobie, żeby samorząd i SRK obciążać konsekwencjami decyzji z tamtych lat. Wtedy Polskę oczywiście było stać na mniej, może tylko na takie rozwiązania, ale przestrzegam polityków. Nie wolno z tej sytuacji robić pola do działalności politycznej. Mają działać eksperci, nie politycy".

W 2004 roku lokalni działacze PiS zwracali uwagę, że Okręgowy Urząd Górniczy powinien zwrócić szczególną uwagę na sposób wywiązywania się Spółki Restrukturyzacji Kopalń ze zobowiązań zawartych w postanowieniu burmistrza Trzebini z 10 kwietnia 2000 roku, na podstawie którego pozytywnie zaopiniowano plan ruchu likwidowanej KWK „Siersza".

- W opracowaniu GIG, zatytułowanym „Konsekwencje hydrogeologiczne likwidacji zakładu górniczego Siersza w Trzebini", wymienione zostały konkretne tereny zagrożone podtopieniami, po wypełnieniu się wodą wyrobisk kopalni. Jesteśmy coraz bliżej tego momentu, zaś brak jest zarówno działań monitorujących proces zatapiania, jak również konkretnych działań zabezpieczających przed podtopieniami, szczególnie terenów zamieszkałych. Według naszej oceny, przedsiębiorca górniczy opuścił zupełnie powierzony mu majątek trwały i nie wywiązuje się z obowiązków właściciela, uzasadniając takie postępowanie brakiem środków finansowych. Ponieważ, poza bezprzykładną dewastacją majątku, taki stan rzeczy stwarza realne niebezpieczeństwo dla tutejszej społeczności, dlatego prosimy o podjęcie skutecznych działań zmierzających do zmiany tej niepokojącej sytuacji - brzmiało oświadczenie członków chrzanowskiego PiS: Agaty Szuty, Janusza Szczęśniaka i Grzegorza Żuradzkiego.

(Przy opracowywaniu materiału korzystałam z zapisu sesji Rady Miasta Trzebini, portalu nettg.pl, materiałów z portalu Radia Kraków i strony internetowej SRK - srk.com.pl).

Alicja Molenda

eprasa.pl 0ca2ff1223

FOT. ARCHIWUM BIBLIOTEKI W KRZESZOWICACH

Zajęcia językowe z minionkami w krzeszowickiej bibliotece

FOT. ARCHIWUM CKiS W KRZESZOWICACH

Wycieczka do Krakowa podczas ferii zorganizowanych przez Centrum Kultury i Sportu w Krzeszowicach

Ferie - był sokolnik, iluzjonista i pasjonat węży

Okoliczne ośrodki prześcigają się w atrakcjach dla dzieci i młodzieży podczas ferii zimowych. Zajrzeliśmy do kilku z nich.

FOT. ARCHIWUM CKiS W KRZESZOWICACH

Zajęcia kulinarne w ramach ferii organizowanych przez CKiS w Krzeszowicach

Zajęcia organizują stowarzyszenia i organizacje sportowe, ośrodki kultury i biblioteki. Są także prywatne inicjatywy.

W Muzeum Agatów w Rudnie zorganizowano dwa turnusy „Ferii na wulkanie". To odpłatna półkolonia z zajęciami warsztatami i wycieczkami po okolicy. Dzieci odwiedził już pasjonat węży ze swoim pupilem, iluzjonista i sokolnik.

- Każdego dnia dzieje się coś innego. Oprócz zabawy dzieci mogą się sporo nauczyć – mówi Maria Koprucha z Muzeum Agatów w Rudnie.

Z kolei krzeszowicka biblioteka organizuje bezpłatne zajęcia plastyczne i językowe. Są też seansy kinowe, a na zakończenie wystąpi Teatr Maska. Chętnych nie brakuje.

Centrum Kultury i Sportu natomiast prowadzi odpłatną półkolonię. Są wycieczki i posiłki.

- Podczas wycieczki do Krakowa uczestnicy wzięli udział w warsztatach karmelarskich w Ciu Ciu Cukier Artist. Była też wizyta w Muzeum Sensorycznym WOAMI. Naprawdę dużo się dzieje – mówią organizatorzy.

(E)

FOT. ARCHIWUM BIBLIOTEKI W KRZESZOWICACH

Zajęcia plastyczne w krzeszowickiej bibliotece

FOT. ALICJA SZAMBELAN-TUREK - ARCHIWUM MUZEUM AGATÓW W RUDNIE

Wizyta w mini zoo podczas Ferii na wulkanie przy Muzeum Agatów w Rudnie

FOT. KINGA KURLI-HELLER - ARCHIWUM MUZEUM AGATÓW W RUDNIE

Zajęcia z artystką Elą Jarosz podczas Ferii na wulkanie w Muzeum Agatów w Rudnie

eprasa.pl 0ca2ff1223

Studniówki są **drogie,** ale **eleganckie**

Czasy studniówek organizowanych w szkołach dawno minęły. Wszyscy okoliczni maturzyści mają bale wyjazdowe. Imprezy eleganckie, z pompą i pełną obsługą.

Wiele osób pamięta wciąż studniówki w udekorowanych przez młodzież salach gimnastycznych. Dziś maturzyści wolą bawić się w eleganckich lokalach, gdzie nie muszą się przejmować ani cateringiem, ani późniejszym sprzątaniem.

Uczniowie klas maturalnych Zespołu Szkół Ekonomiczno–Chemicznych w Trzebini bawili się na balu w Kasztelu Kajasówka w Rybnej. Krzeszowicka budowlanka miała bal w Zimnodole pod Olkuszem, a trzebiński Zespół Szkół Techniczno–Usługowych w restauracji Artur w Oświęcimiu. Wszyscy zapamiętają te imprezy na długi czas.

Uczestnicy tańczyli poloneza, dziękowali również nauczycielom za lata pracy, a potem wspólnie bawili się przy muzyce. Razem z nimi bawiły się też osoby towarzyszące oraz nauczyciele.

W tym roku bale studniówkowe nie są naznaczone pandemią, choć zachorowań na różne infekcje jest bardzo dużo. Są jednak droższe niż poprzednio, co na pewno odczuwają również uczniowie, płacąc za imprezę, ale studniówka jest tylko raz w życiu.

(ES)

FOT. ARCHIWUM ZSTU

Studniówka uczniów Zespołu Szkół Techniczno - Usługowych w Trzebini

FOT. ARCHIWUM ZSTU

Uczestnicy studniówki ZSTU w Trzebini bawili się na balu w Oświęcimiu

FOT. ARCHIWUM ZSP W KRZESZOWICACH

Uczestnicy studniówki ZSP w Krzeszowicach na balu w Zimnodole pod Olkuszem

FOT. ARCHIWUM IWONY BŁASZCZYK

Uczestnicy studniówki ZSECh w Trzebini

FOT. ARCHIWUM ZSP KRZESZOWICE

Polonez w wykonaniu uczestników studniówki ZSP w Krzeszowicach

eprasa.pl 0ca2ff1223

W OBIEKTYWIE ARTURA SARNY

Krakowskie mosty

Most Powstańców Śląskich (dawniej most Krakusa) – most drogowy na Wiśle łączący Śródmieście (ul. Starowiślna) z Podgórzem (ul. Na Zjeździe). Pomimo nadania mu w 1918 roku nazwy mostu Krakusa, krakowianie w dwudziestoleciu międzywojennym i po wojnie używali nadal nazwy III most.

Po remoncie w 1971 roku ZBOWiD wystąpił z propozycją nadania mu imienia Powstańców Śląskich uzasadniając to faktem, że oddanie mostu zbiegło się z 50. rocznicą wybuchu III Powstania Śląskiego. Po podjęciu decyzji przez Prezydium Rady Narodowej m. Krakowa 12 października 1971 roku nastąpiło nadanie nazwy mostowi, powiązane z odsłonięciem na wschodnim jego przyczółku tablicy upamiętniającej to wydarzenie.

Most Grunwaldzki. Projektantami mostu byli: mgr inż. Stefan Filipiuk, mgr inż. Andrzej Topolewicz i Józef Malinowski z pracowni mostowej gdańskiego Transprojektu. Zbudowano go w latach 1968–1972. Jego kompaktowy kształt miał na celu jak najmniejszą ingerencję w otoczenie Wawelu. Nadanie mu nazwy związane było z podjętą w 1972 r. decyzją o odbudowie Pomnika Grunwaldzkiego zniszczonego podczas II wojny światowej. Pierwotnie był pomysł nadania mu nazwy most Mikołaja Kopernika dla upamiętnienia 500-lecia urodzin astronoma. Pozostawiono mu jednak nazwę roboczą.

Tekst i zdjęcia Artur Sarna
https://www.facebook.com/ArturSarnaFotografia
https://www.instagram.com/fotoart_z_pasjii_do_fotografii/

Most Dębnicki. Wśród wszystkich krakowskich mostów na Wiśle, wyróżnia go najniższy prześwit między lustrem wody, a spodem konstrukcji. Niskie usytuowanie tego mostu było podyktowane chęcią jak najmniejszego przysłonięcia widoku na Wzgórze Wawelskie.

Most, podobnie jak inne mosty Krakowa, został wysadzony przez wycofujące się wojska niemieckie w styczniu 1945, przez to został przeznaczony do rozbiórki.

Odbudowano go w dzisiejszym kształcie w 1951 roku według projektu Władysława Borusiewicza, Zbigniewa Wzorka i Stefana Serafina.

W 1998 r. most poddano generalnemu remontowi, wyłączając go całkowicie z ruchu.

Most im. Marszałka Józefa Piłsudskiego to most na Wiśle łączący Kazimierz z Podgórzem. Jest to najstarszy w Krakowie kompletny most drogowy nad Wisłą, który stoi do dzisiaj. Choć most Powstańców Śląskich powstał 20 lat wcześniej, to do dzisiaj z jego pierwotnej konstrukcji pozostały jedynie filary.

Kładka pieszo-rowerowa Ojca Bernatka to osobliwe miejsce w Podgórzu, choć jest tutaj od niedawna. Powstała w 2010 roku w miejscu dawnego mostu Podgórskiego. Jej nazwa pochodzi od zakonnika Laetusa Bernatki, głównego inicjatora budowy szpitala Bonifratów w Krakowie.

Patrząc na kładkę z profilu, pierwsze co rzuca się w oczy to 145 metrowy stalowy łuk, do którego podwieszono po obu stronach dwa pomosty – dla rowerzystów i pieszych. Ciekawostką jest waga kładki – to aż 700 ton. Wspomniany łuk jest oświetlany od spodu, a barierki zostały wyposażone w oświetlenie LED. Dzięki temu całość ciekawie i klimatycznie prezentuje się w późnym wieczorem.

eprasa.pl 0ca2ff1223

Opieka wytchnieniowa – żeby po prostu odpocząć

Nie da się funkcjonować w ogóle nie śpiąc, nie da się czuwać przy chorym bez wytchnienia. Bywa, że z miłości do osób, którymi się zajmują, opiekunowie tracą własne zdrowie – mówi Ewa Michalak, wicedyrektor Powiatowego Centrum Pomocy Rodzinie w Chrzanowie w rozmowie z Ewą Solak.

FOT. EWA SOLAK
Ewa Michalak

Osoby opiekujące się obłożnie chorymi lub niepełnosprawnymi przez 24 godziny na dobę po jakimś czasie same ze zmęczenia mogą się pochorować.
Taka opieka to ogromne poświęcenie, niejednokrotnie związane z przemęczeniem. Często opiekunowie nawet nie myślą o tym, że są zmęczeni. Po jakimś czasie organizm daje jednak o sobie znać. Nie da się funkcjonować w ogóle nie śpiąc, nie da się czuwać bez wytchnienia. Bywa, że z miłości do osób, którymi się zajmują, opiekunowie tracą własne zdrowie.

Program opieki wytchnieniowej ma w tym pomóc.
Tak, jest skierowany do opiekunów osób posiadających orzeczenie o znacznym stopniu niepełnosprawności.

Osoby bez tego orzeczenia nie mogą na nią liczyć?
Nie, kryteria są jasno określone. Aby zakwalifikować się do udziału w programie, trzeba posiadać orzeczenie o znacznym stopniu niepełnosprawności lub orzeczenie równoważne. Wśród osób spełniających te kryteria są zarówno młodzi ludzie, jak i seniorzy, samodzielnie niebędący w stanie w żaden sposób poradzić sobie z codziennymi czynnościami. Niestety nie jest to rozwiązanie systemowe i adresowane dla każdego opiekuna.

Jak wygląda i na czym polega program?
Opiekun uczestniczący w programie może po prostu odpocząć. Wtedy, przez jedenaście dni, podopieczny-osoba niepełnosprawna, przebywa w specjalistycznym ośrodku opieki. Pobyt opłaca państwo ze środków Funduszu Solidarnościowego, a opiekun musi załatwić tylko transport. W czasie pobytu podopiecznego w ośrodku, opiekun może pozałatwiać urzędowe sprawy, może sam wyjechać na odpoczynek, zadbać o swoje własne zdrowie, pójść do lekarza, a wreszcie może się choćby wyspać. Dla osób, które nigdy nie sprawowały opieki nad chorymi i niedołężnymi czy niepełnosprawnymi to problemy zupełnie obce i trudne, ale w wielu wypadkach naprawdę bardzo ważne.

Nie po raz pierwszy PCPR uczestniczy w tym programie.
W ubiegłym roku wzięliśmy w nim udział po raz pierwszy. Pomocą wytchnieniową udało się objąć 15 opiekunów.

Kto wybiera ośrodek opiekuńczy dla pacjenta?
PCPR. Podpisujemy umowę z placówką spełniającą wszystkie wymogi pod kątem medycznym i opiekuńczym.
W ubiegłym roku to był ośrodek w Porąbce. To nie tak daleko, bo przez wzgląd na stan zdrowia pacjentów zależy nam, żeby przejazd do ośrodka nie trwał zbyt długo.

Jeśli zgłosi się zbyt wielu chętnych, to co wtedy?
Pomoc otrzymają osoby, których sytuacja jest najtrudniejsza. W pierwszej kolejności usługa trafi do osób z niepełnosprawnością sprzężoną, do osób, które otrzymają najniższą punktację w skali FIM (pomiar niezależności funkcjonalnej) oraz osób, które nie są objęte inną formą pomocy. W ubiegłym roku natomiast zdarzyły się dwie rezygnacje, gdyż osoby chore nie wyraziły zgody na pobyt w ośrodku bez towarzystwa bliskiej osoby. Niestety takie jest życie i z takimi problemami muszą sobie radzić opiekunowie osób niepełnosprawnych. Do programu nie zgłosiła się też w zeszłym roku żadna matka mająca pod opieką niepełnosprawne dziecko. Tu już w grę wchodzą kwestie emocjonalne, a także lęk nawet przed chwilową utratą kontaktu z dzieckiem. Zainteresowanie jest jednak spore. Mamy możliwość zapewnienia 18 miejsc. Chętni mogą się już zgłaszać.

Co mają w takim razie zrobić osoby, których bliscy są niedołężni, nie radzą sobie samodzielnie, ale nie mają orzeczenia o znacznym stopniu niepełnosprawności? Przecież oni też mogą być zmęczeni.
Orzeczenie o stopniu niepełnosprawności wydaje lekarz orzecznik na podstawie dokumentacji medycznej oraz przeprowadzonego badania. Jeśli niepełnosprawność nie jest potwierdzona dokumentem, trzeba złożyć wniosek o wydanie orzeczenia. To ważne, aby móc skorzystać z opieki wytchnieniowej oraz innego wsparcia, które oferuje PCPR. W celu uzyskania orzeczenia o stopniu niepełnosprawności trzeba się zgłosić do Powiatowego Zespołu do Spraw Orzekania o Niepełnosprawności, którego siedziba także mieści się w Szpitalu Powiatowym w Chrzanowie.

Program opieki wytchnieniowej realizowany jest przez Państwowy Fundusz Celowy.
W tym roku PCPR w Chrzanowie będzie mieć na ten cel 89,7 tys. zł, co starczy na zapewnienie opieki wytchnieniowej 18 osobom.

Sałatka warstwowa

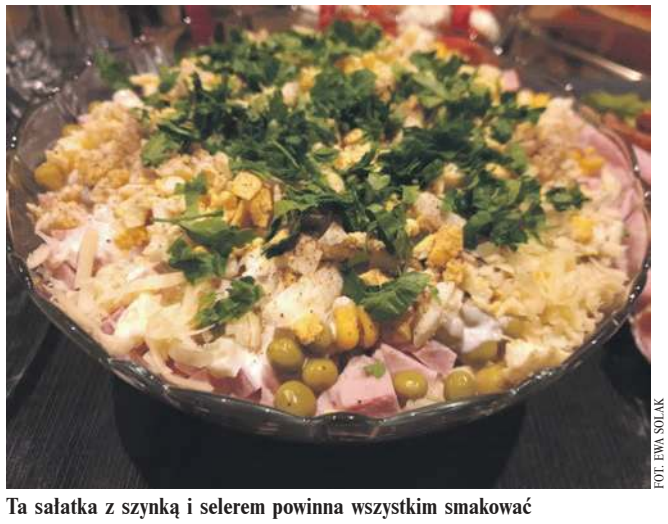
FOT. EWA SOLAK
Ta sałatka z szynką i selerem powinna wszystkim smakować

Ta potrawa jest nie tylko sycąca, ale także bardzo smaczna. Wiele osób ją chwali, bo świetnie sprawdza się nie tylko na kolację.

Składniki:
- 200 g szynki konserwowej
- 1 słoiczek selera konserwowego
- 1 mała puszka kukurydzy
- 1 puszka groszku
- 5 ugotowanych na twardo jajek
- 200 g żółtego startego sera
- natka pietruszki
- 1 ząbek czosnku
- 5 łyżek majonezu
- szczypta mielonego pieprzu
- pół cytryny

Sos:
majonez mieszamy ze startym ząbkiem czosnku i pieprzem oraz posiekaną pietruszką i sokiem z cytryny.

W szklanej misce układamy warstwy: selera, startego sera i pokrojonej w niewielką kostkę szynkę. Pierwszą warstwę przykrywamy połową sosu i posiekanym jajkiem. Nakładamy drugą warstwę selera, szynki itd. Warstwy układamy, aż skończą się składniki i smarujemy sosem. Dodajemy szczyptę pieprzu i ozdabiamy np. zieloną pietruszką. Podajemy na stół.

(E)

Harmonogram szczepień

Harmonogram szczepień psów przeciwko wściekliźnie wykonywanych przez Przychodnię Weterynaryjną „Na Mydlanej" w Chrzanowie w 2023 r.

18.02. (sobota)
- 9.00-9.30 Poręba Żegoty k. kościoła
- 10.00-10.15 Poręba Żegoty k. transformatora
- 10.30-10.45 Hydrofornia
- 11.00-11.15 Poręba Żegoty, ul. Saska
- 11.30-11.45 Skowronek
- 12.00-12.15 Brodła Działki
- 12.15-13.00 Brodła Remiza
- 13.15-13.30 Spaliska
- 14.00-14.15 Źródła Duże
- 14.15-14.30 Źródła Małe

18.02. (sobota)
- 8.45-9.00 Regulice Oblaszki
- 9.00-9.30 Regulice Stacja PKP
- 9.30-10.00 Nieporaz Świetlica
- 10.15-11.00 Regulice Remiza
- 11.00-11.15 Czarna Góra
- 11.30-11.45 Grzmiączka
- 12.00-12.15 Alwernia Brzeziny
- 12.15-12.30 Alwernia stacja PKP
- 12.45-13.00 Alwernia ul. Dąbrowskiej
- 13.30-14.00 Podłęże Dom Ludowy

Jak zmierzyć sobie tętno

Rozpoczynając pomiar tętna, najlepiej ułożyć trzy palce: drugi, trzeci i czwarty w niewielkim dołku na końcu przedramienia – powyżej kciuka, gdzie przebiega tętnica promieniowa. Siła ucisku powinna być niewielka.

Pod palcami wyczuwa się falę tętna – puls. Należy policzyć, ile uderzeń wyczujemy w ciągu 30 sekund. Wartość tę mnożymy przez dwa i uzyskujemy częstość tętna na minutę.

Prawidłowy puls (tętno):

niemowlęta
130/min,

dzieci
100/min

młodzież
85/min

dorośli
70/min

osoby starsze
60/min

Tauron dopłaca do pomp ciepła

Tauron przeznaczy w tym roku 2 mln zł na dopłaty dla gospodarstw domowych z południa Polski, które zdecydują się wymienić ogrzewanie na bardziej efektywne; w tym roku dofinansowywane będą pompy ciepła.

- Realizowany w ramach Zielonego Zwrotu Taurona atrakcyjny program dofinansowania wymiany ogrzewania umożliwił naszym klientom skorzystanie do tej pory z dotacji w wysokości 1 mln zł, a w tym roku szacujemy podwojenie wartości wypłaconych dotacji - poinformował w komunikacie prezes spółki Paweł Szczeszek.

Prowadzony przez Tauron program dotacji do wymiany ogrzewania w domach jednorodzinnych umożliwia otrzymanie do 4400 zł bezzwrotnego dofinansowania - może to być nawet 100 proc. wartości inwestycji w domowe ogrzewanie o wyższej klasie efektywności energetycznej.

Uczestnictwo w programie można łączyć z innymi formami wsparcia, np. dotacjami z rządowego programu „Czyste powietrze".

- Bezzwrotne dofinansowanie przyznawane jest w tym roku na pompę ciepła. Jak pokazała ubiegłoroczna edycja programu, to właśnie dofinansowanie do tego urządzenia cieszyło się największym powodzeniem - podał Tauron.

Jak przekonuje, pompy ciepła, których sprawność może sięgać nawet 600 proc., są najbardziej ekologicznym zastępstwem dla „kopciuchów". - Wynika to wprost ze stosunku energii dostarczonej przez pompę w postaci ciepła do energii wykorzystanej na pracę pompy w postaci prądu - wyjaśniają eksperci Taurona.

O dofinansowanie mogą ubiegać się właściciele domów jednorodzinnych z województw, w których działa Tauron: dolnośląskiego, opolskiego, śląskiego i małopolskiego, a także na obszarze obsługiwanym przez partnera technicznego, realizującego zlecenie instalacji.

Bezzwrotne dofinansowanie do wymiany ogrzewania w programie „Ogrzej się z Tauronem" jest realizowane w ramach Ustawy o efektywności energetycznej oraz strategii spółki Tauron Sprzedaż w zakresie poprawy efektywności energetycznej poprzez przyspieszanie modernizacji indywidualnych źródeł ciepła.

(zew)

eprasa.pl 0ca2ff1223

KSIĄŻKA

Terra Alta

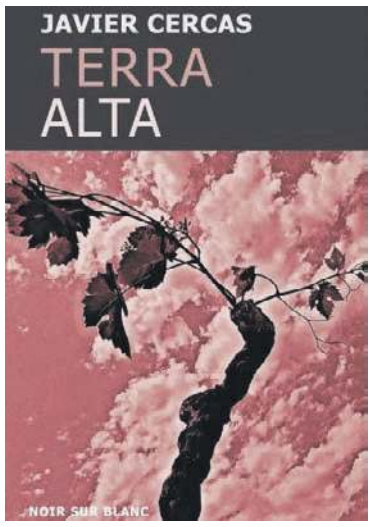

Zawiść, żądza władzy, chęć zemsty... wiele uczuć obrazuje, ale i wątków porusza najnowszy kryminał Javiera Cercasa, Hiszpana z Katalonii.

Wiodącą intrygą jest morderstwo trzech osób. Policja znajduje zmasakrowane ciała starszego małżeństwa oraz ich rumuńskiej służącej. Rozpoczyna się śledztwo, w którym uczestniczy Melchior, młody policjant, który w mało przyjaznym, ale wyjątkowo cichym Terra Alta zostaje „ukryty", gdy staje się bohaterem narodowym po unicestwieniu czterech islamskich terrorystów.

W Terra Alta jego chwalebną przeszłość znają nieliczni, a mroczną - jeszcze węższe grono.

Melchior jest bowiem synem barcelońskiej prostytutki i byłym przestępcą, który na dobrą drogę skręcił po więziennej lekturze „Nędzników" Wiktora Hugo.

W nudnej Terra Alta, choć początkowo wydawała mu się mało przyjazna, znalazł swój Eden. To tutaj zakochał się w Oldze, to tutaj na świat przyszła ich ukochana córeczka.

Niestety brutalne morderstwo, które wstrząsa miejscowością, całkowicie odmienia również jego życie.

Całą historię nieustannie otacza wiatr przeszłości - hiszpańskiej wojny domowej.

Javier Cercas wykłada literaturę na uniwersytecie w Gironie, współpracuje również z „El País". Sławę przyniosła mu powieść „Żołnierze spod Salaminy".

Redakcja

MUZYKA

Tracy Chapman opowiada historie

„Telling Stories" Tracy Chapman to płyta w sam raz na takie chwile, gdy chcemy posłuchać kameralnej, nieskomplikowanej muzyki, a jednocześnie dobrze smakującej. Jest tutaj trochę rocka pomieszanego z amerykańskim folkiem. Już pierwszy tytułowy numer wprowadza fajny balladowy, lekko rozbujany klimat. Wszystkie kompozycje charakteryzują aranżację z wykorzystaniem akustycznych gitar. Podoba mi się „Speak the World", wzmocniony elektryczną gitarą, jak również „It`s OK" z pulsującym, wyeksponowanym basem.

Tracy potrafi oczarować głębokim, ciepłym głosem, jakby momentami dochodził z zaświatów. To, oczywiście, kwestia gustu i skojarzeń.

30 marca Tracy Chapman skończy 59 lat. Urodziła się w Cleveland w stanie Ohio. Na ogólnoświatową scenę wbiegła z hukiem. Miała wtedy 24 lata. Wydany w 1988 r. debiutancki album, zatytułowany po prostu „Tracy Chapman", został przez niektórych krytyków określony jako fenomenalny. Magazyn „Rolling Stones" umieścił go na 10. miejscu na liście 100 najlepszych krążków z lat 80. Zebrał cztery nagrody Grammy (odpowiednik filmowych Oskarów). Właśnie z niego pochodzi m.in. słynny numer „Talkin` Bout a Revolution" („Mówi się o rewolucji").

Wszystkie kolejne wydawnictwa były porównywane do pierwszego, ale żadne nie osiągnęło takiej popularności. Tracy Chapman nie nagrała już nic nowego od 2008 r., kiedy to ukazał się jej ostatni album „Our Bright Future".

Łukasz Dulowski

KINO

M3GAN

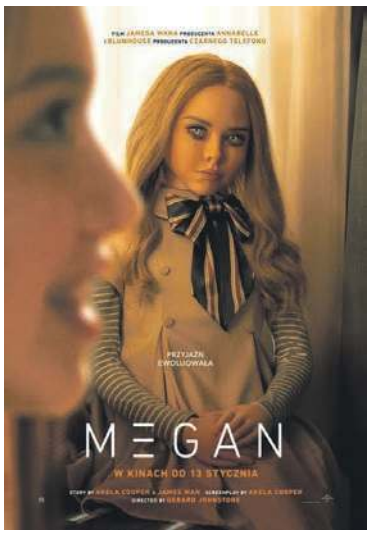

Wyprodukowana przez twórców „Anabelle" – „Laleczka Chucky 2.0", w której miejsce ducha mordercy zajęła sztuczna inteligencja.

Cady jest 9-latką, która straciła obydwoje rodziców w wypadku samochodowym. Teraz zająć się nią musi ciocia Gemma, pracująca jako wynalazca najnowszych interaktywnych zabawek dla dzieci. Gemma jest typem naukowca i samotniczki, która nie umie nawiązywać relacji z ludźmi, a tym bardziej z dziećmi. Kiedy więc Cady prosi o okazanie trochę ciepła, Gemma woli dla niej skonstruować lalę z wbudowanym procesorem służącym do nauki. To cudo techniki o imieniu M3GAN ma przede wszystkim opiekować się Cady. Gemma nie podejrzewa, że M3GAN rozumie opiekę jako unicestwianie każdego, kto choćby podniesie palec na jej małą przyjaciółkę.

Twórcy umiejętnie wykorzystują naszą miłość, a jednocześnie ukryty lęk przed elektroniką, która niezauważenie wkroczyła w niemal każdy poziom życia społecznego. M3GAN z blond czupryną, słodkim głosikiem i nieograniczonymi możliwościami zabijania skutecznie budzi strach. I choć występ wszystkich aktorów można tu nazwać co najwyżej przeciętnym, a realizacja nie odbiega od poziomu wielu telewizyjnych produkcji, to ten film mocno działa na naszą świadomość i podświadomość. Może dlatego, że za kilka lat może okazać się historią napisaną przez samo życie, a nie tylko tanią fantasmagorią?

Tomasz Jurkiewicz

HOROSKOP

od 8 do 14 lutego

Baran

Wzrośnie Twój seksapil i możliwość wpływania na innych. Życie uczuciowe oraz przede wszystkim erotyczne, rozkwitnie. Będziesz zaradny i dobrze zorganizowany. W tym tygodniu zrób coś praktycznego i nie oglądaj się przy tym na innych, bo nikt inny nie zrobi tego tak dobrze jak Ty. Działaj na pełnych obrotach i ciesz się z tego co osiągniesz. W nagrodę spraw sobie w weekend prezent.

Bliźnięta

Tydzień pracy zespołowej, niekiedy bardzo twórczej i dającej dużo zadowolenia. Dla większości osób w wolnych związkach to czas pełen rozrywek - udanego urlopu, dla rodziców czas zakupów i korzystania z promocji. Możliwy przypływ gotówki i pomoc ze strony starszego mężczyzny, nierzadko ojca lub brata. W weekend nie strońcie od innych i spędźcie go w towarzystwie przyjaciół.

Lew

Doskonały czas na szkolenie siebie i innych, choć wiele też czasu i myśli poświęcisz rodzinie. Pochłonie Cię lektura książek, których czytanie odkładałeś ostatnio na bliżej nieokreśloną przyszłość. Masz w sobie tak wiele twórczej energii, że inni mogą mieć problemy w nadążaniu za Tobą. Kłopot Tobie samemu może sprawić zbytnia racjonalizacja tego co się dzieje wokół Ciebie, więcej romantyzmu, a humor Ci będzie dopisywać.

Waga

Kobiety będą cieszyć się dobrze zapowiadającą się karierą lub własnym ślubem. Założenie obrączki lub pierścionka zaręczynowego na palec w tym tygodniu jest bardzo możliwe. Jako mężczyzna zostaniesz oczarowany wdziękiem i sposobem bycia dopiero co poznanej kobiety. Rodzice spędzą więcej niż zwykle czasu ze swoimi dziećmi. Wiele z Was wybierze się z nimi w ciekawe, nowe dla wszystkich miejsce.

Strzelec

Dla samotnych Strzelców to czas poszerzania grona znajomych i szukania miłości z dużymi szansami na sukces. U innych na plan pierwszy wysuną się sprawy zawodowe. Warto pogłębić swoją wiedzę na temat zarządzania ludźmi, niejeden z Was awansuje lub konieczne stanie się rozwiązywanie konfliktu w swoim zespole. Na początku przyszłego tygodnia poprawa finansów, niektórzy podpiszą nową umowę o pracę.

Wodnik

Merkury z Plutonem na szczycie Twojego znaku wielu z Was przyniesie wewnętrzną transformację, zmianę priorytetów, nowe przemyślenia dotyczące relacji w rodzinie lub na temat własnego rozwoju. Tam gdzie miałeś kłopoty w komunikacji z innymi będzie widoczna poprawa. Ty nabierzesz dystansu do trudnych tematów, a inni zdobędą się na przeprosiny lub puszczenie czegoś w niepamięć. Za tydzień spodziewaj się dobrej wiadomości, która wpłynie korzystnie na Twoje finanse.

Byk

Merkury na szczycie znaku Wodnika sprzyja pracy dziennikarskiej i naukowej oraz analizie trudnych sytuacji. Sekstyl w Wenus przyniesie optymizm i nowe możliwości. Nawiązuj nowe znajomości, rozmawiaj z innymi – dzięki temu uzyskasz wiele ważnych informacji. Księżyc w dobrej relacji z Saturnem, Słońcem i Marsem pod koniec tygodnia sprawi, że poczujesz się odważniejszy i bardziej przebojowy. Zrób krok do przodu w sprawie na której Ci zależy.

Rak

Ten tydzień upłynie spokojnie, w pracy atmosfera skupienia i koncentracji na zadaniach sprzyjać będzie wspólnemu osiąganiu celów. Jeśli szukasz pracy wykorzystaj swoje kontakty, znajomości oraz informacje, które kiedyś od nich usłyszałeś. Mars w obszarze związanym z Twoim zdrowiem nadal skłania do zajmowania się nim. Zadbaj by zniknęły wreszcie te dolegliwości, które dokuczają Ci przewlekle.

Panna

Będziesz miała głowę pełną pomysłów, nierzadko pojawiających się nagle, gdy gorączkowo będziesz szukała rozwiązania ważnej sprawy. Wiele z Was pomoże teraz dzieciom w szukaniu pracy, inni wyjadą na zimowy odpoczynek. Nie zapomnij zabrać ze sobą dobrej książki. Merkury na szczycie znaku Wodnika sprzyja nie tylko zdobywaniu wiedzy, ale także wydawaniu pieniędzy na swoje zachcianki i zmianie sposobu zarabiania pieniędzy.

Skorpion

To tydzień na zakochanie się z wzajemnością. Spędzisz długie godziny na ciekawych rozmowach z osobą, która Ci się podoba. Postaw na otwartość i szeroki gest, który zostanie doceniony. Korzystne relacje Marsa z innymi planetami zapowiadają poprawę zdrowia oraz większą aktywność - zaczniesz więcej ćwiczyć, uprawiać ulubione sporty. Zaplanujesz zagraniczny wyjazd na maj lub wakacje.

Koziorożec

Słońce w obszarze Twoich finansów w koniunkcji z Saturnem sprawi, że łatwiej niż w innych tygodniach przyjdzie Ci zadbanie o stan Twojego konta. Z drugiej strony właśnie zarabianie stanie się dla Ciebie ważniejsze. Zachowaj umiar, tak by nie ucierpiał na tym Twój związek. W pracy bądź czujny, będziesz miał teraz tendencje do idealizowania i usprawiedliwiania innych, którzy próbują Ci zaszkodzić lub nadmiernie wykorzystywać Twoją wielkoduszność.

Ryby

W tym tygodniu czas rozwinąć skrzydła. Odważcie się wreszcie na to, na co brakowało Wam dotąd odwagi. Wiele będzie się działo w Waszym sercu. Zawirowania w sferze uczuciowej przyjmujcie spokojnie, to czas na wyjaśnienia, poznawanie nowych ludzi, ale już niekoniecznie na nową miłość. Jeśli szykujecie zmiany w swoim życiu dobrze je zaplanujcie w czasie. Wenus w Waszym znaku zapowiada wiele romantycznych i serdecznych chwil.

Anna Kępka Facebook: Wróżka Anna Mistrz Reiki

eprasa.pl 0ca2ff1223

KINA

SZTUKA, Chrzanów, ul. Broniewskiego 4, tel. 32 623 30 86

- Zadziwiający kot Maurycy - 7-9.02 godz. 15.30
- Pies w rozmiarze XXL - 8.02 godz. 10.00; 9.02 godz. 12.00
- Lena i Śnieżek - 8.02 godz. 12.00; 9.02 godz. 10.00
- M3GAN – 8, 9.02 godz. 18.00
- Babilon – 8, 9.02, godz. 20.00
- Magic Mike: Ostatni taniec – 10, 12 - 16.02 godz. 15.45 i godz. 18.00
- Pokusa – 10, 12 – 16.02 godz. 20.15
- Yuku i magiczny kwiat [kino przyjazne sensorycznie]
- – 12.02 godz. 14.00

SOKÓŁ, Trzebinia, ul. Kościuszki 74, tel. 32 611 06 21

- Masz ci los – 8, 11.02 godz. 17.15; 9, 15.02 godz. 19.30, 14.02 godz. 16.00, 16.02 godz. 17.00
- M3GAN - 8.02 godz. 19.30; 9.02 godz. 17.15
- Heaven in Hell – 11.02 godz. 19.45, 14.02 godz. 19.00, 15.02 godz. 17.00, 16.02 godz. 19.30, 17.02 godz. 21.00, 18, 19.02 godz. 20.00

Ferie w kinie

- Jak zostałem samurajem - 8.02 godz. 15.00
- Wielki, zielony krokodyl domowy - 8.02 godz. 10.00; 9, 11, 12.02 godz. 15.00, 10.02 godz. 8.30

ALE KINO, Libiąż, ul. Górnicza 1, tel. 32 627 12 62

- Asterix i Obeliks: Imperium smoka – 10, 12, 13, 17 – 21.02 godz. 16.30, 11.02 godz. 11, 14.02 godz. 15.30
- Magic Mike: Ostatni taniec – 10 – 14.02, 17 – 21.02 godz. 19.00
- Mumie – 24 – 28.02 godz. 17.00
- Duchy Inisherin – 23 – 28.02 godz. 19.00

KONCERTY

OGNISTY CZARDASZ - KONCERT NA ZAKOŃCZENIE KARNAWAŁU - 17 lutego godz. 18.00, Dwór Zieleniewskich w Trzebini.
Wystąpi tenor Sylwester Targosz-Szalonek przy akompaniamencie pianistki Katarzyny Rzeszutek i skrzypka Artura Banaszkiewicza. Koncert odbywa się w ramach 6. edycji Śląskiego Festiwalu Operetki. Bilety: 50 zł.

SZANTY W DWORZE ZIELENIEWSKICH - RYCZĄCE DWUDZIESTKI - 24 lutego godz. 19.00, Dwór Zieleniewskich w Trzebini. Koncertowi towarzyszyć będzie wystawa żeglarska pt. „Morskie opowieści w Trzebini". Bilety: 60 zł.

KONCERT WALENTYNKOWY – NIE OBIECUJĘ CI WIELE
w wykonaniu zespołu LUDZIE, sobota 11 lutego o godz. 17.00 w Libiąskim Centrum Kultury. Bilety w cenie 10 zł dostępne w kasie kina lub na stronie w zakładce BILETY.

KONCERT WALENTYNKOWY - 13 lutego o g. 17.00 w chrzanowskiej bibliotece odbędzie się koncert Zuzanny Pytlowskiej i Macieja Nowaka z udziałem Otwartej Grupy Poetyckiej Gustawa w ramach Akademii Słowa.

IMPREZY

FIESTA CABANA 5 - EDYCJA KARNAWAŁOWA - 17 lutego godz. 19.00, Stara Kotłownia MOKSiR w Chrzanowie.
Tym razem impreza w klimatach lat 20. W programie potańcówka w rytmach latino, salsoteka i nauka tańców. Wstęp bezpłatny.

SPOTKANIA

WALENTYNKOWY WIERSZ DLA CIEBIE - 14 lutego godz. 18.00, Stara Kotłownia MOKSiR w Chrzanowie.
Spotkanie poetycko-muzyczne Grupy Twórczej Cumulus. Podczas wieczoru zaprezentują swoje wiersze miłosne członkowie grupy, jej sympatycy oraz uczestnicy spotkania.
Oprawa muzyczna: Zuzanna Pytlowska, Bartosz Palka (kompozytor i wokalista), uczniowie z Państwowej Szkoły Muzycznej I st. im. Janiny Garści z Chrzanowa. Wstęp bezpłatny.

ODKURZANIE POEZJI - „Z pamiętnika Antoniny". Libiąskie Centrum Kultury zaprasza na wieczór autorski Janiny Kopczyk. Tematem przewodnim kolejnej odsłony cyklu „Odkurzanie poezji" jest Pamiętnik Antoniny , który zabierze nas w czasy dwóch wojen światowych. O oprawę muzyczną zadbała Urszula Siarczyńska. Kawiarnia Nisza, 9 lutego, godz. 17.00. Wstęp wolny.

SPEKTAKL

PINOKIO - 10 lutego godz. 11.00, Libiąskie Centrum Kultury. Spektakl w wykonaniu teatru Krak-Art. Wstęp wolny.

DOBRZE SIĘ KŁAMIE - 11 lutego godz. 16.00 i 18.30, Miejski Ośrodek Kultury, Sportu i Rekreacji w Chrzanowie. Bilety: 150 zł, 130 zł, 90 zł, 70 zł. Kinowy hit na deskach teatru.
Kto spośród przyjaciół coś ukrywa? Kto ma na koncie poważne kłamstwa, a kto tylko nieco ściemnia? Odpowiedzi ma dostarczyć niebezpieczna gra... Każdy, kto siedzi przy stole, ma podzielić się z przyjaciółmi zawartością swojego telefonu.

NIESAMOWITE PRZYGODY TOMKA - 19 lutego godz. 14.00 i 16.00, MOKSiR w Chrzanowie. Spektakl w wykonaniu sekcji teatralnej MOKSiR, na podstawie powieści Marka Twaina „Przygody Tomka Sawyera". Bilety: 10 zł.
Trzymająca w napięciu, a zarazem pełna humoru piękna opowieść o przyjaźni, która może mieć różne odcienie. Czy przetrwa wszystko i zawsze zwycięży? Reżyseria: Wojciech Czarnota.

WARSZTATY

VI WARSZTATY GOSPEL W ALWERNI - 11-12 lutego, sala OSP w Alwerni. Instruktor: Adam Saczka. Zapisy do 6 lutego (gospel.alwernia@gmail.com). Na zakończenie warsztatów koncert finałowy - 12 lutego godz. 15.45, klasztor w Alwerni. Wstęp wolny.

WYSTAWY

WYSTAWA JÓZEFA ROBAKOWSKIEGO „SZTUKA TO POTĘGA" - Galeria Sztuk Wizualnych Vauxhall w Krzeszowicach. Wystawa czynna do 5 marca

PERFORMANCE IZABELI CHAMCZYK F63.9
– Galeria Sztuk Wizualnych Vauxhall w Krzeszowicach 17.02 godz. 19.00.
Czy miłość może oznaczać chorobę psychiczną? W tegoroczne święto zakochanych Galeria
przygotowała wyjątkowe wydarzenie - performance warszawskiej artystki. Wydarzenie przeznaczone jest wyłącznie dla widzów dorosłych. Wstęp wolny.

BŁĄDZĄC OD SZYLDU DO SZYLDU - wystaw w Muzeum w Chrzanowie, Dom Urbańczyka. Wystaw czynna do 26 marca.

STREFA RELAKSU - WYSTAWA FOTOGRAFII JACKA DURSKIEGO - galeria sztuki Na Styku, MOKSiR w Chrzanowie. Wystawa czynna do 17 marca.

KWIATOWE FANTAZJE - wystawa prac Lidii Kurnik, Miejska Biblioteka Publiczna w Chrzanowie.

WYSTAWA BIBLII - KSIĘGI, KTÓRA PRZETRWAŁA WIEKI - czynna do 28 lutego w Miejskiej Bibliotece Publicznej w Chrzanowie.
Ekspozycja ze zbiorów prywatnych fundatorów, którzy dostarczają faksymile i reprinty dla celów edukacyjnych. Przedstawia historię powstania Biblii. Organizator: Fundacja Aeropad. Harmonogram spotkań tematycznych
- wszystkie rozpoczynają się o godz. 17.00:
- Biblia – fakt czy fikcja - środy i piątki
- Sensacyjne odkrycie w starożytnej Ebli - 1 lutego
- Hattusa, zapomniana stolica heretyków - 3 lutego
- Elefantyna, wyspa na Nilu i jej sekret - 8 lutego
- Klasztor św. Katarzyny pod górą Synaj - 10 lutego
- Kamień Piłata z Cezarei Nadmorskiej - 15 lutego

KONKURSY

NAJPIĘKNIEJSZE SERCE WALENTYNKOWE - KONKURS PLASTYCZNY. Libiąskie Centrum Kultury zaprasza do udziału dzieci i młodzież w wieki 6-14 lat. Prace należy dostarczyć do LCK do piątku 10 lutego. Rozstrzygnięcie: 12 lutego, a wyniki zostaną podane na stronie internetowej organizatora. Regulamin konkursu: lck.libiaz.pl

Biblijna podróż przez wieki

CHRZANÓW.
Kilkadziesiąt minut z przewodnikiem Wiesławem Szkopińskim sprawi, że Pismo Święte przemówi do nas nie tylko jako tekst religijny.

W Miejskiej Bibliotece Publicznej w Chrzanowie możemy zobaczyć niezwykłą wystawę „Biblia – księga, która przetrwała wieki". Zostały tu zaprezentowane m.in. repliki różnych jej wydań, jak również największe odkrycia archeologiczne, potwierdzające wiarygodność Pisma Świętego. Wszystko bardzo starannie przygotowane.

PRZYPADKOWE ODKRYCIE

- Wystawa stanowi własność społeczności Kościoła Adwentystów Dnia Siódmego w Chrzanowie. Jej celem jest przybliżenie mieszkańcom dziejów powstawania kanonu ksiąg Starego i Nowego Testamentu, a także pokazanie, że Biblia to dzieło ponadwyznaniowe, wspaniały dokument dotyczący historii starożytnej oraz okaz wielowiekowej literatury – zaznacza Wiesław Szkopiński.

Zaczyna opowieść od przedstawienia rękopisów odnalezionych w latach 1947-1956 w izraelskim Qumran nad Morzem Martwym. Całkiem przypadkowo arabski pasterz odkrył tam groty, w których znajdowały się dzbany z manuskryptami Pisma Świętego. W tamtej części Bliskiego Wschodu żyli esseńczycy zajmujący się kopiowaniem i rozpowszechnianiem Starego Testamentu.

GRECY I RZYMIANIE MIELI PROBLEM

W czasach, gdy tworzył się kościół chrześcijański, trzema głównymi językami były: hebrajski, łacina i greka.

- Żydzi mogli więc czytać teksty biblijne, ponieważ zostały spisane w ich języku. Grecy i Rzymianie mieli natomiast problem, dlatego już ok. III-II w. p.n.e. powstają pierwsze przekłady Starego Testamentu – mówi Wiesław Szkopiński.

To przede wszystkim Septuaginta, czyli przekład dokonany w Egipcie przez żydowskich uczonych z hebrajskiego na grecki. Możemy ją zobaczyć właśnie w chrzanowskiej bibliotece. Z kolei w IV w. n.e. św. Hieronim przetłumaczył całą Biblię na łacinę.

W EPOCE DRUKU

Pismo Święte kopiowano ręcznie, co nieraz trwało 3-4 lata. Wielki przełom stanowiło odkrycie druku przez Jana Gutenberga.

- Na wystawie mamy replikę prasy drukarskiej i po raz pierwszy w ten sposób wydanej Biblii – podkreśla Szkopiński.

W epoce druku łacina czy greka były już mniej używane. Stąd pojawiła się konieczność przekładu Pisma Świętego na nowożytne języki narodowe. Np. Marcin Luter przetłumaczył Biblię na niemiecki, William Tyndale – na angielski, a Jakub Wujek – na polski.

- Szczególnie bym zareklamował Biblię Brzeską z 1563 r., zwaną też Radziwiłłowską. To był przekład ewangelicki – przypomina Wiesław Szkopiński.

Wystawę kończą współczesne tłumaczenia Pisma Świętego, m.in. Biblia Tysiąclecia.

Łukasz Dulowski

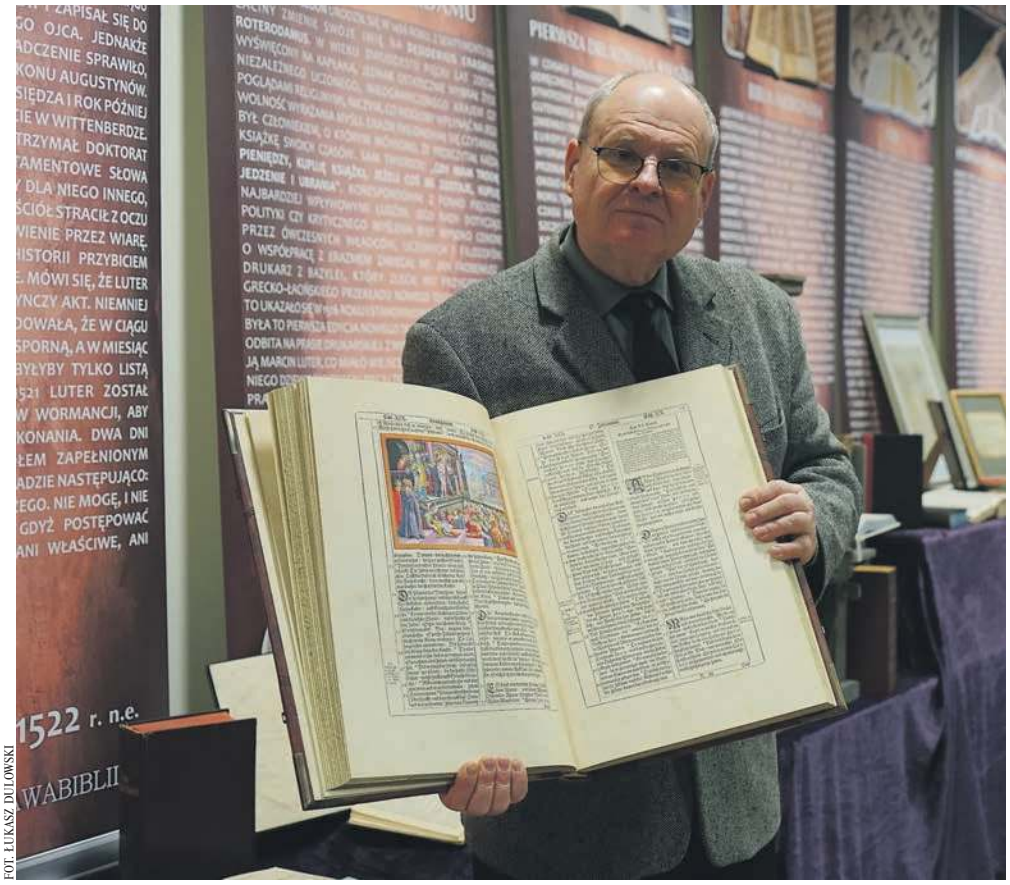

FOT. ŁUKASZ DULOWSKI

Wiesław Szkopiński z Kościoła Adwentystów Dnia Siódmego oprowadza po wystawie „Biblia – księga, która przetrwała wieki", zorganizowanej w chrzanowskiej bibliotece

eprasa.pl 0ca2ff1223

PRACA

Zatrudnię

• BRUKARZY, pomocników brukarzy zatrudni firma. Tel. 606-857-875

• DYREKTOR Powiatowego Ośrodka Wsparcia Dziecka i Rodziny w Chrzanowie zatrudni osobę na stanowisko Młodszy Wychowawca. Pełny etat, umowa o pracę. Więcej informacji Tel. 32-646-71- 88 lub Email: powdir.chrzanow@wp.pl

• FIRMA Kryształowy Świat z Libiąża zatrudni stolarza cieślę oraz pracowników produkcji i montażystów. CV prosimy przesyłać na Email: biuro@krysztalowy-swiat.pl

• FRYZJERKĘ na pełny etat do prowadzenia salonu w Chrzanowie. Tel. 606-951-879

• Firma WREMGÓR z Libiąża zatrudni: tokarzy, spawaczy, ślusarzy z doświadczeniem i znających rysunek techniczny. Tel. 32-222-55-60, Email: wremgor@poczta.fm

• KELNERA i kucharza przyjmę - Trzebinia. Tel. 605-444-498

• KIEROWCÓW samochodów ciężarowych z kat. C, C+E zatrudni firma. Tel. 606-857-875

• **KIEROWCĘ kat. C do zimowego utrzymania dróg Tel. 692-792-200**

• KIEROWCĘ z prawem jazdy kat. C na wywrotkę zatrudnię od zaraz. Praca na miejscu. Umowa o pracę. Dobre warunki finansowe. Tel. 509-235-853

• MAJSTRA robót drogowych zatrudni firma. Tel. 606-857-875

• MONTERÓW zewnętrznych sieci wod.-kan. zatrudni firma. Tel. 606-857-875

• OPERATORA koparki i koparko-ładowarki z doświadczeniem zatrudni firma. Tel. 606-857-875

• POSZUKIWANA osoba ze znajomością rysunku technicznego, frezer, ślusarz, operator maszyn CNC Tel. 608-013-247. Email: itabak@saform.pl. Nadwiślańska 30; 608-013-576

• PRACOWNIKA gospodarczego - Chrzanów. Tel. 511-543-479

• PRACOWNIKÓW budowlanych do robót wewnętrznych i zewnętrznych. Tel. 608-537-244

• ZAPRASZAMY do współpracy przy wykonywaniu robót budowlanych na rok 2023 i następne - firmy i brygady. Dużo prac, krótkie terminy płatności. Tel. 790-638-382

• **ZATRUDNIMY Panie z orzeczeniem o niepełnosprawności do sprzątania obiektu przemysłowego na terenie Chrzanowa. Praca dwuzmianowa od poniedziałku do piątku, elastyczny grafik. Wynagrodzenie 3490 zł brutto. Tel. 513-019-406**

• ZATRUDNIĘ Panią do opieki nad osobami starszymi. Tel. 605-519-737. Email: asiajacek7@wp.pl

• **ZATRUDNIĘ brukarzy z doświadczeniem, praca na terenie powiatu 7-16, stawka min 25zł/h Tel. 692-353-826. Email: biuromultitrans@gmail.com**

• ZATRUDNIĘ kierowców do obsługi linii komunikacyjnej na trenie gminy Krzeszowice i Alwernia. Wymagane prawo jazdy kat. D Tel. 605-854-499.

Szukam pracy

• ZAOPIEKUJĘ się dzieckiem. Tel. 739-021-922

MOTORYZACJA

Sprzedam (m)

• SAMOCHÓD ciężarowy KIA K2700, kontener (2000r.), pierwszy właściciel, 10 000zł do negocjacji. Tel. 609-198-990

Kupię (m)

• 100 % Abart: Auto-Skup - auta, motocykle Tel. 533-560-566

• 100 % Autoskup Tel. 500-349-500

• 100% każdy samochód kupię Tel. 880-084-653

• 100% każdy samochód kupię. Tel. 516-159-309

• 32-611-03-50 Auto-Skup rozbite, całe; drogich, tanich Tel. 600-465-773

• **AUTO skup osobowe, dostawcze, motory, skutery, ciągniki. Przyjadę na miejsce i zakupię. Każdy stan Tel. 889-098-521.**

• **AUTO-SKUP osobowe, dostawcze, motocykle stan obojętny do 50 tys. zł. Tel. 696-033-800**

• AUTO-SKUP: całe, uszkodzone, skorodowane. Złomowanie, wystawiamy zaświadczenia; własny transport Tel. 604-188-647

• AUTOSKUP całych, rozbitych i dostawczych. Tel. 516-159-309

• **KUPIĘ ciągnik rolniczy. Tel. 696-033-800**

• KUPIĘ każde daewoo. Tel. 32-623-91-52, 606-482-571

• KUPIĘ motorynkę, komara itp. Tel. 698-076-532.

• SKUP aut całych, rozbitych Tel. 880-084-653

• WITAM. Kupię Komara, Rometa, Wsk, Simsona, lub inny stary motocykl czy motorower oraz części Tel. 789-284-572.

• **ZŁOMOWANIE - skup pojazdów samochodowych, rolniczych, motocykli. Tel. 604-754-418**

Części motoryzacyjne

• AUTO-CZĘŚCI: używane, duży wybór, faktura Vat – Chrzanów, Działkowa (droga w kierunku Luszowic). Tel. 506-099-245

• OPONY używane - duży wybór; przy zakupie montaż gratis! Wulkanizacja. Chrzanów, ul. Działkowa (droga na Luszowice). Tel. 506-099-245

Usługi motoryzacyjne

• 32-611-03-50 AUTOZŁOM – kasacja pojazdów. Pomoc drogowa. Skup samochodów całych, rozbitych, skorodowanych. Sprzedaż części używanych Tel. 600-465-773

• **KASACJA pojazdów. Wystawiamy zaświadczenia. Dojazd gratis. Autoskup. Tel. 606-482-571, 32-623-91-52**

• SPAWANIE aluminium Tel. 502-393-887

NIERUCHOMOŚCI

Sprzedam (n)

• BOLĘCIN, działka 17ar. Tel. 533-553-388

• CHRZANÓW, ul. Działkowa - działka 32ary. Tel. 602-784-913

• DOM mieszkalny wolnostojący parterowy (167 m2) z poddaszem użytkowym, podpiwniczony. Tel. +48-501-899-926. Email: g.popadiak@albert.krakow.pl.

• DOM z działką 18a, Młoszowa. Tel. 533-553-388

• SPRZEDAM mieszkanie M4, 3 pokoje, 63,8m2, umeblowane, AGD, zadbane, Libiąż Wieżowce. Proszę dzwonić po godzinie 15 Tel. 535-534-662.

• SPRZEDAM mieszkanie w Libiążu, ul. Urzędnicza. Trzy pokoje, 57 m. Tel. 792-548-342.

Kupię (n)

• KUPIĘ Tel. 508-335-230

• KUPIĘ zadłużone domy, działki, gotówka. Załatwiam wszystkie formalności, prawne, komornik, dyskretnie. Tel. 533-553-388, Biuro: Trzebinia, Kościuszki 50

• ZDECYDOWANIE kupię działkę, grunt lub inną nieruchomość z bezpośrednim dostępem do głównej drogi w Trzebini, Chrzanowie, okolicy (bez pośredników) Tel. 538-330-565

Wynajem (mam do wynajęcia)

• DO wynajęcia 2-pokojowe - Chrzanów-Północ; właściciel, tanio. Tel. 536-944-990

• DO wynajęcia garaż w Libiążu. Tel. 519-876-858

• DO wynajęcia pomieszczenia pod gabinety lekarskie w centrum Chrzanowa. Tel. 504-244-916

• GABINET fryzjerski i gabinet kosmetyczny - Myślachowice Tel. 604-538-352

• MIESZKANIE 2-pokojowe do wynajęcia - Trzebinia, Rynek. Tel. 665-463-555

• WYNAJMĘ mieszkanie wyposażone - Chrzanów, Wyszyńskiego; czynsz 1000zł. Tel. 606-951-879

• WYNAJMĘ mieszkanie. Tel. 513-653-555.

USŁUGI

Budowlane

• 518-706-099 Gładzie, malowanie maszynowe, płytki, kompleksowe wykończenia. www.tom-reg.pl

• 609-812-230 Flizowanie, łazienki od A do Z. Tel. 609-812-230

• ABSOLUTNIE najtaniej gładź, malowanie, płytki, kompleksowe zabudowy poddasza, łazienki, instalacje: woda, prąd, gaz, C.O. Tel. 793 333 895

• ADAPTACJA poddaszy, prace wykończeniowe - remonty. 27-letnie doświadczenie. Tel. 602 101 440

---

swisspor

Firma swisspor Polska Sp. z o. o. produkuje materiały hydro- i termoizolacyjne.
Innowacyjnie podchodzimy do poszukiwania nowych rozwiązań,
zapewniając ciepło w domach Polaków.
Nasze produkty powstają w czterech zakładach produkcyjnych:
w Chrzanowie, Janowie Podlaskim, Międzyrzeczu i Pelplinie.
Aktualnie poszukujemy osób na stanowisko:

OPERATOR PRODUKCJI

Miejsce pracy: Chrzanów

Co oferujemy:
Praca odbywa się w systemie zmianowym. Poszukujemy pracowników, dla których ważna jest stabilność zatrudnienia na podstawie umowy o pracę.
Zapewniamy rynkowe, regularnie wypłacane, wynagrodzenie stałe oraz możliwość zwiększenia pensji poprzez funkcjonowanie systemu premiowego.
Jeżeli angażujesz się w swoją pracę, zależy Ci na rozwoju i chcesz awansować, stworzymy ku temu warunki. W naszej firmie funkcjonuje Fundusz Świadczeń Socjalnych (m.in. dofinansowanie do żłobka, przedszkola, kolonie dla dzieci, profilaktyka zdrowotna). Zapewniamy też dofinansowanie do karty Multisport, a wraz ze stażem pracy w naszej firmie otrzymujesz pakiet medyczny.

Jakie będą twoje obowiązki na tym stanowisku?
- realizacja zadań produkcyjnych
- obsługa automatycznej linii produkcyjnej
- kontrola jakościowa zgodnie z procedurami
- dbałość o stan techniczny maszyn

Poszukujemy osoby która posiada:
- wykształcenie zawodowe - mile widziane średnie
- doświadczenie w pracy na podobnym stanowisku – min 3 m-ce.
- odpowiedzialność, systematyczność i zaangażowanie
- umiejętność obsługi komputera – mile widziane
- uprawnienia na wózek widłowy UDT - mile widziane
- gotowość do pracy w systemie zmianowym

Zainteresowane osoby prosimy o przesłanie CV na adres:
Swisspor Polska Sp. z o.o.
32-500 Chrzanów, ul. Kroczymiech 2
lub adres email: rekrutacja@swisspor.pl

Dziękując za nadesłane aplikacje informujemy, że skontaktujemy się tylko z wybranymi kandydatami.
Na CV prosimy o dopisanie następującej klauzuli: Wyrażam zgodę na przetwarzanie moich danych osobowych zawartych w mojej ofercie pracy dla potrzeb niezbędnych do realizacji rekrutacji /zgodnie z Ustawą z dn. 29.08.97.r .o Ochronie Danych Osobowych Dz. Ust. nr 133 poz. 883/.

---

swisspor

Firma swisspor Polska Sp. z o. o. produkuje materiały hydro- i termoizolacyjne.
Innowacyjnie podchodzimy do poszukiwania nowych rozwiązań,
zapewniając ciepło w domach Polaków.
Nasze produkty powstają w czterech zakładach produkcyjnych:
w Chrzanowie, Janowie Podlaskim, Międzyrzeczu i Pelplinie.
Aktualnie poszukujemy osób na stanowisko:

MAGAZYNIER

Miejsce pracy: Chrzanów

Co oferujemy:
Praca odbywa się w systemie zmianowym. Poszukujemy pracowników, dla których ważna jest stabilność zatrudnienia na podstawie umowy o pracę.
Zapewniamy rynkowe, regularnie wypłacane, wynagrodzenie stałe oraz możliwość zwiększenia pensji poprzez funkcjonowanie systemu premiowego.
Jeżeli angażujesz się w swoją pracę, zależy Ci na rozwoju i chcesz awansować, stworzymy ku temu warunki. W naszej firmie funkcjonuje Fundusz Świadczeń Socjalnych (m.in. dofinansowanie do żłobka, przedszkola, kolonie dla dzieci, profilaktyka zdrowotna). Zapewniamy też dofinansowanie do karty Multisport, a wraz ze stażem pracy w naszej firmie otrzymujesz pakiet medyczny.

Jakie będą twoje obowiązki na tym stanowisku?
- wykonywanie czynności związanych z codziennym funkcjonowaniem magazynu
- załadunki, rozładunki oraz kontrola dostaw towarów
- wykonywanie zadań załadunkowych zgodnie z planem załadunku
- kontrolowanie stanów magazynowych, oraz inwentaryzacja stanów magazynowych
- zapewnienie prawidłowego obrotu dokumentacji,
- praca w środowisku ERP
- raportowanie niezgodności

Poszukujemy osoby która posiada:
- wykształcenie zawodowe - mile widziane średnie
- doświadczenie w pracy na magazynie produkcyjnym – min 1 rok
- odpowiedzialność, systematyczność i zaangażowanie
- umiejętność obsługi komputera – mile widziane
- uprawnienia na wózek widłowy UDT
- gotowość do pracy zmianowej

Zainteresowane osoby prosimy o przesłanie CV na adres:
Swisspor Polska Sp. z o.o.
32-500 Chrzanów, ul. Kroczymiech 2
lub adres email: rekrutacja@swisspor.pl

Dziękując za nadesłane aplikacje informujemy, że skontaktujemy się tylko z wybranymi kandydatami.
Na CV prosimy o dopisanie następującej klauzuli: Wyrażam zgodę na przetwarzanie moich danych osobowych zawartych w mojej ofercie pracy dla potrzeb niezbędnych do realizacji rekrutacji /zgodnie z Ustawą z dn. 29.08.97.r .o Ochronie Danych Osobowych Dz. Ust. nr 133 poz. 883/.

Miejski Zarząd
Zasobów Komunalnych
w Chrzanowie, ul. Garncarska 4
zatrudni

INSPEKTORA NADZORU INWESTORSKIEGO

Szczegóły:
https://mzzk.chrzanow.pl
(w zakładce nabór)
lub tel. 32-623-31-91, 32-626-03-63.
Oferty należy składać do dnia
13.02.2023 r. do 12.00.

eprasa.pl 0ca2ff1223

- BRAMY, bramki i ogrodzenia. Usługi ślusarskie i spawalnicze. Tel. 730-718-715
- BRUKARSTWO Tel. 501-066-248
- BRUKARSTWO ogrodzenia kompleksowo Tel. 533-528-091.
- BRUKARSTWO, kanalizacja, ogrodzenia A-Z Tel. 664-553-074
- BUDOWA domów od podstaw Tel. 604-456-994
- BUDOWA dróg dojazdowych, podjazdów, podbudowy. Tel. 668-340-936
- CYKLINOWANIE bezpyłowo, lakierowanie. Tel. 516-769-265
- CYKLINOWANIE bezpyłowo. Tel. 798-381-658
- DACHY - malowanie. Tel. 517-357-255
- DACHY, więźby, pokrycia. Tel. 509-339-135, 785-361-969
- DACHY, więźby, pokrycia. Tel. 604-456-994
- **DACHY, więźby, wymiana pokryć, wiaty. Szybko, tanio i solidnie Firma ArVal Bud. Tel. 889 661 515, 538 459 782**
- DACHY, wymiana pokryć dachowych - kompleksowo, zadaszenia, balkony, balustrady. Tel. 606-685-562
- DOCIEPLENIA budynków - termoizolacja; 27-letnie doświadczenie. Tel. 602-101-440
- DOCIEPLENIA budynków. Tel. 604-456-994
- DOCIEPLENIA, elewacje, wykończenia. Buduj z góralami!!!; www.wmexpert.com.pl Tel. 663-310-949
- DOCIEPLENIE budynków, adaptacja poddaszy. Tel. 606-468-117. Email: sms@spoko.pl
- EKOSZAMBA, szamba betonowe - montaż, sprzedaż Tel. 501-066-248
- ELEWACJE odnawianie. Tel. 517-357-255
- FLIZY, gładź i inne remonty. Tel. 692-815-148
- GŁADŹ, malowanie, remonty. Tel. 534 660 656
- KAMIEŃ, piasek, ziemia, gruz Tel. 501-066-248
- KOSTKA brukowa; usługi minikoparką; wyburzenia; transport do 3,5t Tel. 500-657-444
- KRYS-PRO-REM - kompleksowe wykończenia wnętrz. Tel. 696 576 467
- Kompleksowe układanie kostki brukowej, ogrodzenia. Tel. 697982969
- MALOWANIE dachów, elewacji; konserwacja konstrukcji stalowych betonowych, drewnianych. Wieloletnia praktyka Tel. /fax 33-873-06-01, 602-882-325
- MALOWANIE natryskowe dużych powierzchni (hale, konstrukcje stalowe, dachy, domy). Tel. 518-706-099
- **MALOWANIE, gładzie, szlifowanie bezpyłowe, sufity podwieszane, tapetowanie, panele, montaż drzwi, wylewki samopoziomujące, glasser. Tel. 515-728-836.**
- MALOWANIE, gładź. Tel. 660-890-189
- **MDM Ogrodzenia betonowe – produkcja, sprzedaż; Olszyny, Młyńska 6, Babice Tel. 665-243-082**
- MINIKOPARKA usługi: drenaż, ekoszamba, kanalizacja Tel. 501-066-248
- OCIEPLENIA poddaszy, odnowa elewacji, prace ogólnobudowlane. Tel. 604-478-121
- ODNOWA elewacji, ocieplenia, 20 lat doświadczeń, prace ogólnobudowlane. Tel. 664-781-745
- OGRODZENIA panelowe montaż Tel. 605-639-960.

- OGRODZENIA. Tel. 508-786-884
- PRACE na wysokości. Tel. 502-277-286
- PROJEKTY budynków indywidualnych, gotowych, rozbudowy, adaptacje, kosztorysy, nadzory budowlane. Świadectwa energetyczne – F.H.U. „Natalia" Chrzanów, ul. Sikorskiego – inż. Jacek Gębala Tel. 32-754-11-00, 32-623-95-35, 600-238-671
- REMONTY, łazienki kompleksowo, krótkie terminy Tel. 516-152-854.
- SZTACHETY Tel. 730-718-715
- TRANSPORT - cement, piasek, kamień, żwir; wywóz gruzu, ziemi Tel. 668-340-936
- TYNKI maszynowe gipsowe, cementowo-wapienne. Tel. 606-612-633
- **UKŁADANIE kostki brukowej Tel. 505-828-444, 535-061-222**

UKŁADANIE kostki brukowej, roboty ziemne, firma z 15letnim doświadczeniem i własnym parkiem maszyn Tel. 692-353-826. Email: biuromultitrans@gmail.com

- UKŁADANIE płytek (kuchnie, łazienki, tarasy itp.). Szybko i tanio. Tel. 691 536 134
- USŁUGI Rem-Bud: adaptacje, suche tynki, sufit 65zł, ścianki 47zł, malowanie 15zł, gładź 20zł, flizowanie 55zł. Tel. 606-740-937
- USŁUGI brukarskie Tel. 505-148-009.
- USŁUGI koparko-ładowarką i minikoparką. Tel. 505-828-444
- USŁUGI koparkowe Łukasz Mazur. Usługi minikoparkowe: przyłącza wody, gazu, kanalizacji, wykopy fundamentów, eko-szamba, ogrodzenia. Tel. 534-835-940
- USŁUGI koparką, koparko-ładowarką, transport. Tel. 694-485-750
- USŁUGI minikoparką. Tel. 668-340-936
- USŁUGI – koparko-ładowarką JCB, kucie młotem, wyburzenia kompleksowo Tel. 501-066-248
- **WYBURZENIA - wywóz gruzu Tel. 505-828-444**
- WYBURZENIA kompleksowo, wywóz gruzu Tel. 501-066-248
- WYKONUJEMY wylewki maszynowe. Tel. 792-441-475
- **WYLEWKI maszynowe, cementowe, anhydrytowe, przemysłowe, styrobeton. Solidnie Tel. 534-535-078**
- WYPOŻYCZALNIA narzędzi Balin. Tel. 506-818-366, www.tools-chrzanow.pl

Elektrotechniczne

- **600-789-505 Instalacje elektryczne Tel. 600-789-505**
- ALARMOWE-ANTENOWE–RTV/SAT, domofony, wideodomofony, telewizja obserwacyjna, komputerowe LAN/WiFi – montaż, naprawa. „Prewen". Tel. 32-757-18-84, 502-863-471
- ELEKTRYCZNE. Tel. 601-070-229

Instalacyjne

- AELEKTRO-SERWIS wykonuje: instalacje elektryczne, odgromowe, teletechniczne, podłączenia urządzeń elektrycznych, naprawy, pomiary. Tel. 603-269-086, 32-623-81-84 po 17.00
- ELEKTROINSTALACJE Tel. 608-445-635
- **FOTOWOLTAIKA - magazyny energii/pompy ciepła Tel. 733-733-788**
- **INSTALACJE elektryczne Tel. 600-789-505**
- INSTALACJE wod-kan, CO, gaz. Ogrzewania podłogowe, wymiana kotłów. Montaż kotłowni. Próby szczelności gazu. Tel. 534-835-940
- MONTAŻ kotłów i piecyków gazowych Tel. 509-524-190
- PRZERÓBKI elektryczne, wodne, awarie. Tel. 883-740-510

Serwisowe

- 602-676-726 AGD-serwis. Naprawa pralek, lodówek Tel. 602-676-726
- **KOMPUTERY - usuwanie problemów. Dojazd bezpłatny. Tel. 502-863-471**
- NAPRAWA RTV, telewizory, anteny. Dojazd bezpłatny! Szybko, solidnie, gwarancja. Tel. 32-623-54-18, 691-511-914
- SERWIS - naprawa, montaż term, kotłów gazowych. Przeglądy, konserwacje, próby szczelności, analiza spalin, uprawnienia. Podłączanie kuchenek, gwarancje. Junkers, Neckar, Termet, Vaillant, Saunier-Duval, De-Diertich, Beretta, inne Tel. 666-255-068

Okolicznościowe

- KOMPLEKSOWA obsługa wesel i katering; FB: jacek.nowak.catering Tel. 601-861-673

Nauka

- J. polski Tel. 500-139-065.

Rachunkowe

- BILIŃSKI Witold Kancelaria Podatkowa. Spadki, darowizny, inne nabycia; pomoc deklaracje, pisma, ulgi w spłacie. Chrzanów, Aleja Henryka 24. Tel. 603-210-420, 32-623-28-40

Finanse

- POŻYCZKI - szybko z komornikiem; Pośrednik CDF S.C. firmy Matpol Finanse Sp. z o.o. Tel. 32-260-00-33, 516-516-611

Sprzątanie

- **ODŚNIEŻANIE dachów. Tel. 502-277-286**
- PRALNIA dywanów, pranie garderoby, obszywanie, sprzedaż dywanów, czyszczenie tapicerki meblowej - Libiąż (sklep z dywanami). Tel. 664-053-102
- PRANIE dywanów tapicerki meblowej wózków aut Tel. 881-020-414.
- **SPRZĄTANIE: domów, mieszkań, biur, gabinetów, poremontowe, mycie okien oraz drobne prace ogrodowe. Zawsze sprzątamy na błysk Tel. 880-719-897, 665-630-660**

Tłumaczenia

- TŁUMACZ przysięgły języka niemieckiego - Chrzanów, Broniewskiego 14/47. Tel. /fax: 32-623-88-09, 601-523-929

Transportowe

- CEMENT, kamień, żwir, ziemia; wywóz gruzu Tel. 668-340-936
- JCB – koparko-ładowarka: wyburzenia, kucie młotem, kompleksowe usługi Tel. 501-066-248
- KAMIEŃ, piasek, żwir, ziemia, kontenery - wywóz gruzu, załadunek Tel. 501-066-248
- **KONTENERY - wywóz gruzu Tel. 668-340-936**
- KONTENERY - wywóz gruzu Tel. 505-828-444, 535-061-222
- MINIKOPARKA usługi: drenaż, ekoszamba, kanalizacja Tel. 501-066-248
- MINIKOPARKA, rozbiórki, wyburzenia Tel. 668-340-936
- PIASEK, cement, kamień, żwir, ziemia Tel. 668-340-936
- PRZEWÓZ rzeczy - transport do 850kg Tel. 518-706-099
- STAL zbrojeniowa, cement. Tel. 668-340-936
- TRANSPORT - cement, piasek, kamień, żwir; wywóz gruzu, ziemi Tel. 668-340-936
- TRANSPORT - sprzedaż kruszyw 1-30 ton. Tel. 505-828-444, 535-061-222
- TRANSPORT ziemi, piasku, betonu; kamień, węgiel. Tel. 697-982-969
- TRANSPORT – przeprowadzki, możliwość załadunku, przewóz różnych towarów i transport samochodem osobowym Tel. 502-234-093, 888-422-221
- USŁUGI minikoparką. Tel. 668-340-936
- WYWÓZ gruzu - kontener Tel. 668-340-936
- WYWÓZ gruzu, możliwość załadunku, rozbiórki, wyburzenia Tel. 668-340-936
- **WYWÓZ nieczystości płynnych. Tel. 535-061-222**

Prawne

- BEZPŁATNE porady tylko w każdy 1 wtorek miesiąca 15-16. Kancelaria Prawna Lex Novum: Trzebinia, Jagodowa 2, poniedziałek - piątek 10-18. Tel. 530-369-200, 513-761-029
- STAROSTWO Powiatowe w Chrzanowie i Rodzina Kolpinga w Porębie Żegoty zapraszają na nieodpłatne porady prawne i obywatelskie. Rejestracja Tel. 32-625-79-64 w godzinach pracy Starostwa.

Inne

- 730-067-038 KOMPLEKSOWE usługi ogrodnicze. Wycinanie, przycinanie drzew i krzewów; zwyżka, rąbanie gałęzi, wywóz odpadów. Tel. 515-646-722 www.torogarden.pl
- 730-067-038 Profesjonalne mycie ciśnieniowe: kostki, dachów, budynków. Tel. 515-646-722, www.torogarden.pl
- DOSTAWA gazu w butlach. Maxgaz Tel. 694-521-066, 32-711-98-40
- **WYNAJEM - toalet przenośnych Tel. 505-828-444, 535-061-222**
- ZWYŻKA 27m, 34m. Usługi - wynajem. Wycinka drzew Tel. 604-424-563, 696-475-972

TBS w Chrzanowie poszukuje pracownika:

ZARZĄDCA NIERUCHOMOŚCI

Oczekiwania:
- 2-letnie doświadczenie na stanowisku zarządcy budynków mieszkalnych
- Wykształcenie wyższe techniczne
- Znajomość przepisów prawa w zakresie zarzadzania nieruchomościami
- Bardzo dobra znajomość obsługi komputera (pakiet MS Office)
- Prawo jazdy kat. B

Więcej informacji na: **www.tbs-chrzanow.pl**
CV prosimy składać do 17 lutego 2023 r. na: **biuro@tbs-chrzanow.com.pl** lub w siedzibie firmy.

TBS w Chrzanowie poszukuje do pracy:

SPECJALISTA DS. INWESTYCJI

WYMAGANIA:
- Wykształcenie wyższe techniczne: budownictwo/architektura/urbanistyka/zarządzanie nieruchomościami lub pokrewne; Mile widziane uprawnienia budowlane
- Min. 2-letnie doświadczenie w pracy przy prowadzeniu procesu budowlanego, procesu inwestycyjnego.
- Znajomość aktualnych przepisów prawa regulujących proces inwestycyjny,
- Znajomość pakietu Microsoft Office
- Prawo jazdy kat. B

Więcej na: **www.tbs-chrzanow.pl**
CV prosimy składać na: **biuro@tbs-chrzanow.com.pl** do 17 lutego 2023 r. lub w siedzibie firmy.

eprasa.pl 0ca2ff1223

BAZAR

Sprzedam

DREWNO opałowe ze starych palet i bębnów kablowych. Cena 1 zł. Tel. 661-571-399

• **PANELE fotowoltaiczne Jinko JKM350N-6TL3-B, nowe, gwarancja, 11 szt. cena 650 zł/szt. Tel. 661-571-399 Email: andrzejx98789@gmail.com**

• **PELLET. Tel. 510-667-696**

• PIASEK zakopowy pod fundamenty z transportem. Tel. 505-828-444, 535-061-222

• SIATKA ogrodzeniowa ocynk Fi4. Tel. 515-196-884

• ZIEMIA. Tel. 505-828-444, 535-061-222

Kupię

• KAŻDY Akordeon Tel. 660-031-024

• **KUPIĘ Cegłę rozbiórkową, oczyszczoną, na paletach. Tel. 602300646**

• KUPIĘ ciągnik rolniczy, stan obojętny. Tel. 696-033-800

• KUPIĘ traktorek, kosiarkę. Tel. 604-754-418

Różne

• PIELGRZYMKA autobusowa do Piekar Śląskich i Legnicy (cud Eucharystyczny) w sobotę 11.03.2023. Wyjazd z Alwerni 05.15 rano, powrót wieczorem do miejsca wsiadania. Koszt pielgrzymki z ubezpieczeniem 180 zł. Zapisy Zosia 0048 500 284 520. Mail: jozef.urbanczyk@gmx.at Tel. 0048-500-284-520.

• WCZASY dla seniora: Krynica Morska - kwiecień od 1149 zł/os, maj 8 dni od 1149 zł/os., czerwiec 8 dni od 1399 zł/os. Stegna - maj 8 dni od 1049 zł/os., czerwiec 8 dni od 1199 zł/os. www.wczasy-senior.pl Tel. 534-244-044

• WIELKANOC nad morzem w Krynicy Morskiej: 5 dni w cenie 999 zł/os., 10 dni w cenie 1799 zł/os. Tel. 534-244-044, 22-834-95-29

OGŁOSZENIA MEDYCZNE

Chirurg

• Lek. Sebastian Mosiej spec.chirurgii ogólnej i onkologicznej. Konsultacje, USG, biopsje, zabiegi ambulatoryjne; ul. Dobczycka 17, 32-500 Chrzanów, małopolskie. Tel. 881-025-724

• Sebastian Borowy - lekarz specjalista chirurgii ogólnej - „Diabet" Centrum Medyczne, Chrzanów, Kościuszki 18 Tel. 32-623-13-73, 623-13-75, 623-28-27

Dermatolog

• Dr n. med. Wiesława Huńka-Żurawińska, specjalista dermatolog, wtorki. Centrum Medyczne Artroskop, Trzebinia, Głowackiego 32. Rejestracja Tel. 32-223-61-77, www.wzietek.pl

• Lek. med. Karolina Englert konsultacje, badanie znamion, drobne zabiegi - 28 stycznia. Rejestracja obowiązkowa. Liczba miejsc ograniczona. Tel. 12-283-33-06, CM Alwernia, Z. Gęsikowskiego 16

• Lek. med. Renata Budzicz – specjalista dermatolog wenerolog, leczenie chorób skóry. Zabiegi z zakresu medycyny estetycznej; Chrzanów, Grunwaldzka 2b; poniedziałek i środa 13-19, piątek 8-14. Rejestracja tel. pon. i środa 12-18, wtorek, czwartek i piątek 8-14. Tel. 512 352 683, www.budzicz.pl

Diabetolog

• DIABETOLOG - lek. Beata Jakubiec Tel. 32-210-98-66. www.vitalis-cardio.pl

• Lek. med. Leszek Romanowski - specjalista diabetolog-endokrynolog; przyjmuje: „Diabet" Chrzanów, Kościuszki 18 Tel. 32-623-13-73, 623-13-75, 623-28-27

Endokrynolog

• Bulińska-Głownia Małgorzata - endokrynolog, specjalista chorób wewnętrznych, leczenie cukrzycy i tarczycy, USG. Chrzanów, Konopnickiej 1A; poniedziałek od 16. Tel. 600-812-748, 696-193-169

• Dr Jacek Szymkowiak - endokrynolog; Chrzanów, Mieszka I 9c, wtorek: 15-18, Libiąż, 11 Listopada 11, poniedziałek: 16-18. Tel. 601-439-315

• Endokrynolog Maciej Ziemiański: biopsja, USG tarczycy i jamy brzusznej - Libiąż, Piłsudskiego 14. Czynne piątki i soboty po rejestracji. Tel. 512-354-676

• Endokrynolog Mariola Bojdoł. USG tarczycy; Chrzanów, Sikorskiego 11, środa 16-18 Tel. 608-684-091

• Lek. med. Leszek Romanowski - specjalista diabetolog-endokrynolog; przyjmuje: „Diabet" Chrzanów, Kościuszki 18 Tel. 32-623-13-73, 623-13-75, 623-28-27

• Lek. med. Sylwia Pierzchała, konsultacje endokrynologiczne, USG tarczycy. CM Dr Smółka, Chrzanów. Tel. 664 959 419, www.drsmolka.pl

• dr J. Szymkowiak, lek. S. Pierzchała Tel. 32-210-98-66. www.vitalis-cardio.pl

Gastrolog

• Lek. med. Krystyna Fic – gastrolog;, Chrzanów, Wojska Polskiego 2B, czwartek 15-18. Rejestracja w czwartek 15-18. Tel. 572-356-564

• Tomasz Kowalik - gastroenterolog Tel. 662 886 299

• dr E. Surma, dr P. Tyrawski, dr K. Fic Tel. 32-620-02-93. www.vitalis-cardio.pl

Ginekolog

• Antoni Halemba – specjalista ginekolog-położnik; Chrzanów, Krakowska 20 (I p.), poniedziałek, środa, piątek: 16-18, czwartek: 9-10. Rejestracja Tel. 601 400 670

• Dr n. med. Maciej Bodzek, specjalista ginekolog-położnik, specjalista onkolog, Ordynator Oddziału Ginekologii Szpitala Powiatowego w Chrzanowie; przyjmuje: MSM Clinic - Chrzanów, Świętokrzyska 86 Tel. 32-600-70-60

• Janusz Gajda – specjalista ginekolog-położnik; Chrzanów, Mieszka I 9c, środa: 10-13 po rejestracji telefonicznej i czwartek 15-18; USG ginekologiczne, ciąży, piersi. Wizyty. Tel. 608 718 833

• Lek. med. Dariusz Nowak, specjalista ginekolog-położnik - badania USG. Trzebinia, Mickiewicza 24; wtorek, czwartek. Zapisy Tel. 607 589 868

• Lek. med. Marek Strzyż – specjalista ginekolog-położnik; Chrzanów, Wyszyńskiego 17, wtorek, czwartek. USG. Laserowe leczenie nietrzymania moczu i rewitalizacja pochwy. Zapisy Tel. 535 557 771

• dr J. Gajda Tel. 733-433-494. www.vitalis-cardio.pl

Kardiolog

• Dr n. med. Genowefa Kmieć – specjalista kardiolog, specjalista chorób wewnętrznych, echo serca, EKG, Holter EKG, Holter ciśnieniowy; Chrzanów, al. Henryka 39. Rejestracja. Tel. 601 912 273

• Dr n. med. Jacek Nowak - Libiąż, 11 Listopada 11, przyjmuje: wtorki 15-19. Zapisy tel. 880-614-544; Vitalis Trzebinia, Kopernika 25 przyjmuje: środy od 15.00. Zapisy od pon. do pt. od 10-18. Tel. 733-433-494, 32-620-02-93, elektronicznie www.vitalis-cardo.pl

• Dr n.med. Marta Kurdziel, specjalista kardiolog. ECHO serca. Holter EKG. Holter RR. Śląskie Centrum Chorób Serca w Zabrzu. CM Dr Smółka, Chrzanów. Tel. 664 959 419, www.drsmolka.pl

• KARDIOLOG - pełny zakres Tel. 32-210-98-65. www.vitalis-cardio.pl

• Kardiolog Ewa Żółkiewicz przyjmuje: Chrzanów, Piłsudskiego 22/2 w poniedziałki po uzgodnieniu telefonicznym Tel. 607 098 765

• Kardiolog Izabela Kiełbalska - Bolęcin, Komornicka 38, czwartki 17-19. Tel. 501-694-499

• prof. A. Żurakowski, dr J. Nowak, dr P. Nowak, dr M. Bońkowski, dr M. Chodur Tel. 32-210-98-66. www.vitalis-cardio.pl

Laryngolog

• Lek. med. Anna Olsza – specjalista otorynolaryngolog Chrzanów, Mieszka I 9 c; poniedziałek i środa: od 16.00. Rejestracja SMS Tel. 603-301-921

• Lek. med. Mateusz Gasiński specjalista otolaryngolog. Nowoczesna diagnostyka: mikroskop, endoskop. Leczenie dorosłych i dzieci. Chirurgia głowy i szyi. Chrzanów, Dobczycka 17; wtorek i czwartek w godz. 17-20 Tel. 881-025-724

Medycyna pracy

• Lek. med. Ewa Potocka Chrzanów, Sienna 8/2, pon. 10-14, wt. 12-17, czw. 12-16. Badania profilaktyczne, sanitarne, promieniowanie jonizujące, kierowców, pracowników ochrony fizycznej, broń Tel. 604-233-331

Neurochirurg

• P. Masłowski Tel. 32-210-98-66. www.vitalis-cardio.pl

Neurolog

• Alicja Kieres-Pawlik specjalista neurolog; Chrzanów, Mieszka I 9c, poniedziałek, środa od 15.00 po rejestracji Tel. 602 486 011

• Anna Buczak-Sala - specjalista neurolog. Gabinet Chrzanów tel. 32-623-32-75, 602-764-399; Pracownia EEG Trzebinia. Rejestracja wyłącznie telefoniczna 8.00-18.00. Tel. 32-620-02-93

• Halina Stiżak-Sołtyk, specjalista neurolog. Indywidualna Specjalistyczna Praktyka Lekarska; Chrzanów, Oświęcimska 15, wtorek i czwartek: 15-17. Tel. 32-623-21-53

• Marcin Podhalański. Neurolog - Diabet, Chrzanów, ul. Kościuszki 18. Poniedziałek, wtorek, czwartek: 8-13. Tel. 515-461-623

• Specjalista neurolog Agnieszka Bujak-Krok Chrzanów, Wyszyńskiego 17 Tel. 606-762-523

• dr n. med. Barbara Kosińska, specjalista neurolog - Chrzanów, Wojska Polskiego 2 B Tel. 511-145-177

• lek. E. Kubańska Tel. 32-210-98-66. www.vitalis-cardio.pl

Okulista

• Astygmatyzm, krótkowzroczność, dobór soczewek – lekarz, optometrysta, optyk – Justyna Wójcik, Jaworzno Sienkiewicza 6 - tel. 32-752-03-04, Chrzanów Dobczycka 10. Tel. 32-623-95-55

• Dr n. med. Mateusz Nowak i Lidia Nowak, specjaliści okulistyki – Libiąż, 11 Listopada 11. Zapisy Tel. 880-614-544

• Ewa Czerniawska - specjalista chorób oczu, przyjmuje: Chrzanów, Rynek 11: poniedziałek, czwartek 15-18, piątek 9-12. Rejestracja w godz. pracy gabinetu oraz w każdy dzień roboczy w godz. 18-20 Tel. 791-932-912

• Okomedical Okulista-Optometrysta-Optyk. Leczenie zeza i niedowidzenia - Krzeszowice, ul. Kazimierza Wyki 10. Tel. 577-45-45-40, Email: bok@okomedical.pl

• Okulista - optyk. Lekarz okulista Wiktoria Zwinczewska – Centrum Zdrowia Ruczaj Chrzanów, Sokoła 30. Tel. 32-623-10-86, 504-242-752 od 11-16

• Specjalista chorób oczu Paweł Nowicki, Chrzanów ul. Mieszka I 9A. Rejestracja. Tel. 600-241-416

Ortopeda

• Dr n. med. Bogdan Wziętek – specjalista chirurgii ortopedyczno-urazowej - czynne codziennie - Trzebinia, Głowackiego 32 Tel. 32-223-61-77, 32-441-78-60 www.wzietek.pl

• Lek. Wojciech Jurek specjalista ortopeda-traumatolog; Małopolski Szpital Ortopedyczno-Rehabilitacyjny (endoprotezy stawów); USG stawów. VITALIS, Trzebinia, Kopernika 25 - czwartki 16-20 - 733-433-494; Przychodnia Jurajska, Krzeszowice, Legionów Polskich 11 A - pon. i wtorki 16-20. Tel. 795-809-809

• Lek. med. Adam Rembiecha – specjalista ortopeda-traumatolog. Chirurg. Przyjmuje codziennie: Chrzanów, Garncarska 10/1. USG ortopedyczne Tel. 607-266-601

• Lek. med. Krzysztof Niemiec - specjalista ortopeda-traumatolog; USG; Przychodnia Jurajska, Krzeszowice - Legionów Polskich 11a, czwartek 16-20, tel. 606-902-836; Przychodnia Vitalis, Trzebinia - Kopernika 25, wtorek 15-21 Tel. 733-433-494

• Lek. med. Krzysztof Szlęzak ortopeda - porady + fizykoterapia - Trzebinia, św. Stanisława 31, poniedziałek: 17.00-18.30; wizyty domowe Tel. 608-623-891, 606-270-799.

• dr M. Mroczkowski, dr K. Niemiec, dr W. Jurek Tel. 32-620-02-93. www.vitalis-cardio.pl

Ortodoncja

• Dr n. med. Janusz Kalukin - specjalista ortodonta. Chrzanów, Aleja Henryka 75 w środy 15-19 Tel. 32-754-16-20

Firma WODHURT
oferuje kotły:
◆węglowe
◆gazowe
◆elektryczne
RATY!!!
Armatura sanitarna
Trzebinia, ul. Długa 34
Tel 602 172 986

W ZWIĄZKU Z OTWARCIEM
LABORATORIUM ANALITYCZNEGO
NZOZ Centrum Promocji i Ochrony Zdrowia
zaprasza swoich Pacjentów na akcję "PROFILAKTYKA BIAŁACZKI" w ramach której wykonujemy
BEZPŁATNE BADANIE MORFOLOGII Z ROZMAZEM
szczegóły w Rejestracji przychodni:
ul.J.Gołąba 1 w Babicach
ul.M.J.Piłsudskiego 226 w Zagórzu
ul.Św.Floriana 15 w Mętkowie
ul.Wspólna 6 w Psarach
SERDECZNIE ZAPRASZAMY
cp*oz

gk med SPRZĘT REHABILITACYJNY
WYPOŻYCZALNIA i SPRZEDAŻ SPRZĘTU REHABILITACYJNEGO
łóżka, materace, wózki, koncentratory tlenu pionizatory, kule, balkoniki ...
tel. 500 580 825, 504 798 060
www.gkmed.pl, Wola Filipowska, ul. Młyńska 45
zadzwoń - zamów - dowieziemy

LAPTOPY
PROMOCJA
NOTEBOOK LENOVO 100
WINDOWS 10 - 1199 ZŁ

LUAN COMPUTERS TRZEBINIA
ul. Targowa 2
Obok Placu Targowego
POWYŻEJ SKLEPU ROWEROWEGO
Tel. 32 753 4004
PROMOCJA
LENOVO 100- WINDOWS 10
PROCESOR INTEL 2x2,16 GHz, RAM 4 GB DDR3, DYSK 500 GB, HDMI, KAMERA, WIFI, EKRAN HD LED 15,6"

P.P.H.U. POLBART
SKUP ZŁOMU
STALOWEGO I METALI KOLOROWYCH
• OFERUJEMY NAJLEPSZE CENY
• PŁACIMY GOTÓWKĄ
• WAGA SAMOCHODOWA 60t
• ZAPEWNIAMY TRANSPORT
• ROZBIERAMY KONSTRUKCJE STALOWE
Zapraszamy: Pn - Pt 7.00 - 18.00 Sob 7.00 - 14.00
www.polbart.pl
Trzebinia, ul.Dworcowa 27
tel. 604 661 978 | tel. 602 860 111

Rentgen stomatologiczny
CENTRUM STOMATOLOGII ESTETYCZNEJ
DENTAL
Libiąż, ul. Słowackiego 3a
tel. 32 627 55 22
PEŁNY ZAKRES USŁUG
■ STOMATOLOGIA ZACHOWAWCZA
■ STOMATOLOGIA ESTETYCZNA – WYBIELANIE ZĘBÓW
■ PROTETYKA
■ PERIODONTOLOGIA
■ CHIRURGIA
■ PROFILAKTYKA PRZECIWPRÓCHNICZA
■ RTG
Czynne pn.-pt. w godz. 9.00-19.00, sob. 10.00-15.00 Rejestracja telefoniczna lub w gabinecie

eprasa.pl 0ca2ff1223

Optyk

• Optyk - Optometrysta. Bezpłatny dobór okularów i soczewek kontaktowych. Centrum Zdrowia Ruczaj, Chrzanów, Sokoła 30. Zapraszamy od poniedziałku do czwartku w godz. 11-16 Tel. 32-623-10-86, 504-242-752

Pediatra

• Konsultacje pediatryczne. Konsultacje specjalistów neurologa, reumatologa, gastrologa i immunologa dziecięcego. Konsultacje specjalisty rehabilitacji. USG pediatryczne. USG stawów biodrowych i główki u niemowląt. CM Dr Smółka, Chrzanów. Tel. 664 959 419, www.drsmolka.pl

Psychiatra

• Jarosław Woźniak - specjalista psychiatra. Vitalis - Trzebinia, Kopernika 25 - środa 13-18. rejestracja: Tel. 733-433-494, 32-620-02-93, 500-143-858

• Lek. Natalia Michna (Pieszczek) specjalista psychiatra - indywidualnie dopasowana farmakoterapia, terapia wspierająca, spotkania osobiste i videoporady. Chrzanów, Wojska Polskiego 2 B. Tel. 506 370 502

• lek. S. Wajda, lek. J. Woźniak Tel. 32-210-98-65. www.vitalis-cardio.pl

Psycholog

• **Anna Stanek-Olsza. Psycholog, psychoterapeuta poznawczo-behawioralny dzieci i młodzieży. Osiedle Widokowe 19, 32-540 Trzebinia. Tel. 667-564-461. Email: samodzielnie.psycholog@gmail.com; https://samodzielnie.com.pl/**

• Gabinet Psychologiczny mgr Małgorzata Godyń - psycholog, psychoterapeuta. Chrzanów, Sienkiewicza 11 Tel. 662-643-980

• mgr I. Wilga-Małota Tel. 32-210-98-66. www.vitalis-cardio.pl

Reumatolog

• Tadeusz Najbar, specjalista reumatolog, internista - Trzebinia, Szczakowska 9. USG jamy brzusznej, tarczycy, stawów. Leczenie osteoporozy, badania na prawo jazdy. Rejestracja Tel. 604-815-064

Stomatolog

• Agnieszka Rogowska-Stiasny lek. stomatolog - RTG; Chrzanów, Majora Grzybowskiego 15 (obok Sanepidu), od poniedziałku do piątku 9-16; soboty 9-13. Tel. 604-931-923

• Bożena Sikora - Chrzanów, Broniewskiego 14/32. Tel. 512-100-713

• DUODENT Alwernia, Gęsikowskiego 16 przyjmuje dorosłych i dzieci bezpłatnie na NFZ Tel. 12-283-25-88, 505-034-347

• Dr Bożena Stanczykiewicz, lek. stom. Ewa Stanczykiewicz - Chrzanów, Kolonia Szpitalna 2/2. Tel. 32-623-22-23, 602 241 023, 606 780 815

• Kubic Stomatologia Libiąż, ul. Paderewskiego 6, czynne: pon.-pt. 15-20. Rejestracja. Tel. 667-249-549

• Lek. stom. Joanna Żuk; Chrzanów, Orkana 21D, poniedziałek - czwartek: 16-19. Rejestracja Tel. 32-623-71-62, 604 208 824

• Lek. stom. Piotr Starzycki – chirurg stomatolog. Chrzanów, Krakowska 37, poniedziałek: 9-11, wtorek i środa: 14-18. Tel. 504 104 944

• PROTOM Dental Chrzanów, Słowackiego 13: stomatologia zachowawcza, stomatologia mikroskopowa, endodoncja, protetyka, chirurgia, implantologia, wybielanie systemem Beyond Tel. 512 750 172

Pulmonolog

• Dr n. med. Rafał Harat – specjalista chorób płuc, internista. Libiąż, Sienkiewicza 18, poniedziałek 16-18 i środa 16-18. Tel. 32-627-12-17

• Lek. med. Bogdan Krok. specjalista pulmonolog i alergolog - Chrzanów. Tel. 535-557-771

Urolog

• Lek. med. Jacek Jaromin Trzebinia, św. Stanisława 31: USG, uroflowmetria (badanie strumienia moczu) Tel. 606-974-633

• Lek. med. Janusz Michalik – specjalista urolog; Chrzanów, Sokoła 10, poniedziałek i środa: 16-18. USG układu moczowego. Tel. 32-624-03-03 (8-16) Szczegóły: www.urologchrzanow.pl

• lek. K. Sołtys, lek. M. Warzecha Tel. 32-620-02-93. www.vitalis-cardio.pl

Pracownia USG

• Artroskop Centrum Medyczne Bogdan Wziętek: USG brzucha, ortopedyczne, naczyń - czynne codziennie - Trzebinia, Głowackiego 32 Tel. 32-223-61-77, 32-441-78-60,

• Dr n. med. Wacław Komarów, specjalista radiodiagnostyki, internista. Chrzanów, Słowackiego 13, wtorek: 16-17. USG (doppler), opisy zdjęć, biopsje; badania okresowe. Tel. 32-754-02-23, 501-389-177

• Lek. Sebastian Mosiej, specjalista chirurgii onkologicznej. USG piersi, tarczycy, biopsje cienko i gruboigłowe. Chrzanów, ul. Dobczycka 17. Tel. 881-025-724

• Lek. med. Marek Czepiel, specjalista radiodiagnostyki. USG - Piła Kościelecka, Chrzanowska 37. Zapisy Tel. 666 234 007

• Lek. med. Wojciech Bartman – pediatra, specjalista medycyny ogólnej. Chrzanów, M.Dąbrowskiej 8, poniedziałek, wtorek, czwartek, piątek: 18.00-19.00. USG dzieci i dorosłych. Tel. 601-227-949

• Pełny zakres USG dzieci i dorosłych. CM Dr Smółka, Chrzanów. Tel. 664 959 419, www.drsmolka.pl

• Specjalistyczny Gabinet USG lek. med. Władysław Kostka – radiodiagnosta; Chrzanów, Sokoła 10, wtorek: 16-17.30, czwartek: 9-11. USG - jamy brzusznej, tarczycy, piersi, ślinianki, moszny. Tel. 602 715 943

Pracownia protetyki

• Pracownia Protetyczna – Ekspresowe naprawy protez - Trzebinia (Wodna), Sikorskiego 11; codziennie: 10-12 i 16-18 (oprócz sobót) Tel. 692 977 623

• Pracownia Protetyki Dentystycznej Jacek Buliński; Chrzanów, Konopnickiej 1A, czynna poniedziałek-piątek Tel. 32-754-16-28, 601 496 677

• Pracownia Protetyki Dentystycznej. Ekspresowe naprawy; Trzebinia, Kościuszki 50 (Inkubator) Tel. 605-328-621

Pracownia RTG

• RENTGEN cyfrowy: kości, stawy, klatka piersiowa, Artroskop. Trzebinia, Głowackiego 32. Tel. 32-223-61-77

• RENTGEN stomatologiczny - Libiąż, Paderewskiego 6. Rejestracja Tel. 697-780-917

Rehabilitacja ruchowa

• Artroskop Centrum Medyczne Bogdan Wziętek: pełny zakres, wkładki ortopedyczne ICB - czynne codziennie - Trzebinia, Głowackiego 32 Tel. 32-223-61-77, 32-441-78-60, www.wzietek.pl

• CM Dr Smółka. Rehabilitacja dzieci i dorośli. Wkładki ortopedyczne. Fala uderzeniowa. Laser wysokoenergetyczny. Prądy. Chrzanów. Tel. 664 959 419, www.drsmolka.pl

• D. Fryc Fizykoterapia Chrzanów, Mieszka I 9a. Terapia BENER - wzmaga odporność i poprawia mikrokrążenie. ARTROMOT kolanowy (wypożyczenie), ultradźwięki, laser, krioterapia, masaż Boa, fala uderzeniowa. (PZU ŻYCIE) Tel. 880 496 299

• RehOrt Standera ...- Krzeszowice, Krakowska 31 przyjmują: poniedziałek-piątek. Specjalizacja: kręgosłup. stawy, mięśnie Tel. 500-496-462, 506-140-630, 603-248-086

Opieka medyczna

• Profesjonalna opieka medyczna nad osobami starszymi, chorymi, niepełnosprawnymi - Pomoc i Opieka - Ewa Drożdż Tel. 605-519-737

Sklepy medyczne

• MED-JUS Sklep Medyczny Umowa z NFZ– Trzebinia, Piłsudskiego 3A; Wypożyczanie łóżek i koncentratorów tlenu Tel. 32-611-02-07, 501 207 791

• Sklep Medyczny Artroskop Barbara Wziętek, czynny codziennie, refundacja NFZ, Trzebinia, Głowackiego 32 Tel. 609-469-593, 32-223-61-77

• Sklep Medyczny Libiąż, Górnicza 5 (Przychodnia Zdrowia Elvita). Refundacja NFZ Tel. 32-623-11-31

Medycyna naturalna

• Medycyna naturalna - leczenie pijawkami lekarskimi. Zabiegi akupunktury. Leczenie uzależnień. Centrum Zdrowia Ruczaj Chrzanów, Sokoła 30. Zapraszamy od poniedziałku do czwartku w godz. 11-16 Tel. 32-623-10-86, 504-242-752

Neurologopeda

• Specjalista neurologopeda - Edyta Topolska Tel. 781-208-145

Kardiolog dziecięcy

• Lek. med Maciej Gardoń, konsultacje z zakresu kardiologii dziecięcej. ECHO serca. Holter EKG. Klinika Kardiologii Dziecięcej w Katowicach. CM Dr Smółka, Chrzanów. Tel. 664 959 419, www.drsmolka.pl

Podolog

• PODOLOGIQ Gabinet podologiczny, mgr Katarzyna Kasiarz - Trzebinia ul. Głowackiego 32, Centrum Medyczne Artroskop. Tel. 538-400-484 www.dobry-podolog.com

DIABET
CENTRUM MEDYCZNE
Leszek Romanowski, Barbara Romanowska

OFERUJEMY TRANSPORT
OSÓB NIEPEŁNOSPRAWNYCH I PACJENTÓW DO NASZEJ PLACÓWKI
POMIĘDZY SZPITALAMI, PRZYCHODNIAMI,
PRACOWNIAMI DIAGNOSTYCZNYMI ORAZ SANATORIAMI,
NA BADANIA ORAZ DO MIEJSCA ZAMIESZKANIA, OSÓB DO DOMÓW OPIEKI,
PACJENTÓW DO WYZNACZONYCH MIEJSC NA TERENIE POLSKI
AMBULANS Z AUTORYZACJĄ
JEST WYPOSAŻONY W SPECJALISTYCZNY SPRZĘT, ZA POMOCĄ KTÓREGO TRANSPORT PACJENTA JEST KOMFORTOWY, A ZARAZEM PRZEBIEGA SPRAWNIE I BEZPIECZNIE.
WYCENA INDYWIDUALNA POD NR TELEFONU +48 789 368 752

OPIEKUJESZ SIĘ OSOBĄ CHORĄ LUB NIEPEŁNOSPRAWNĄ
Oferujemy:
• Wypożyczanie łóżek pielęgnacyjnych i innych...
• Wózki elektr., podnośniki, schodołazy...
• Fachowe doradztwo w doborze sprzętu rehabilitacyjnego
• Pomoc przy uzyskaniu dofinansowania z funduszy PFRON i PCPR
Kontakt: Specjalistyczne Zaopatrzenie Medyczne F.H. SKRAWMIX
tel. 509 606 661, 32 623 11 31

ROLETY ZEWNĘTRZNE
250 zł/m² brutto
Wewnętrzne osłony okienne
gratis!
Pomiar Montaż Dojazd
23 lata tradycji
FACHBUD
Jaworzno
ul. Grunwaldzka 39 (ścisłe centrum)
TELEFON
32 616 47 00
601 435 839

ESTETYCZNA
STOMATOLOGIA
Leczenie implantologiczne
Kosmetyczne uzupełnienia protetyczne
Leczenie kanałowe (mikroskop)
Leczenie ortodontyczne dzieci i dorosłych
Leczenie zachowawcze
Diagnostyka RTG, 3D-CBCT (tomografia komputerowa)
Bezbolesne znieczulenie komputerowe
Sedacja wziewna
Fibryna bogatopłytkowa (szybsza regeneracja tkanek i gojenie po zabiegu)
ul. Grunwaldzka 15 32-500 Chrzanów
tel. (32) 623 99 90
www.estetycznastomatologia.pl
/EstetycznaStomatologia

eprasa.pl 0ca2ff1223

KRZYŻÓWKA z HASŁEM Nr 5 (2023)

Litery z pól ponumerowanych od 1 do 22 utworzą rozwiązanie niniejszej krzyżówki

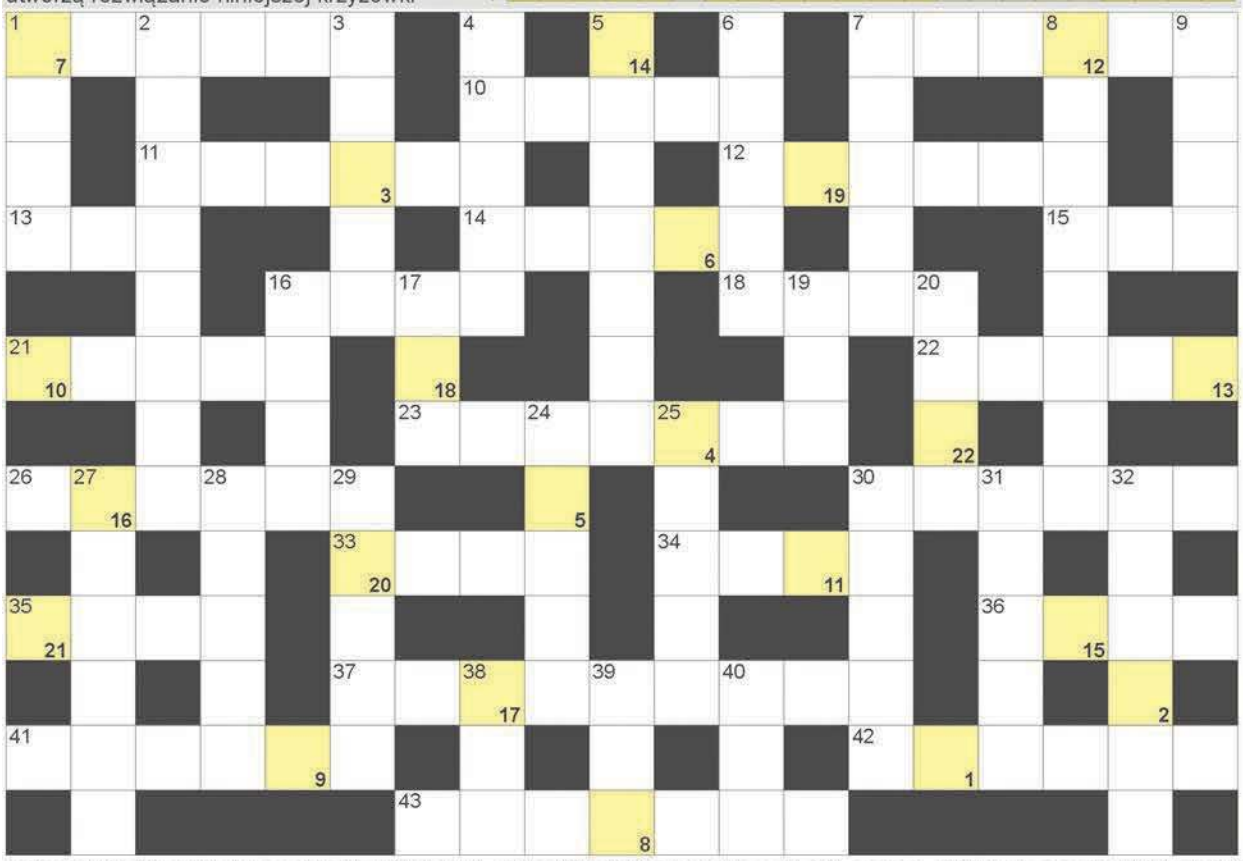

POZIOMO: 1) płynie przez Skopje; 7) Bertolt, autor "Opery za trzy grosze"; 10) cesarz, który kazał podpalić Rzym; 11) osobowy lub dzierżawczy dla polonisty; 12) włoski region ze stolicą w Perugii; 13) kreskowy na produkcie; 14) kichający krasnoludek z "Królewny Śnieżki"; 15) "... srebrny Salomei" Słowackiego; 16) rozpuszczalna kawa zbożowa; 18) Irena dla bliskich; 21) kolekcja znaczków lub obrazów; 22) drobne skaleczenie; 23) żona Aleksandra Kwaśniewskiego; 26) ochronna obudowa maszyny; 30) okrężna, zastępcza droga; 33) do żucia; 34) kaczan kapusty inaczej; 35) przepływa przez Lębork; 36) z nadgarstkami i palcami; 37) przeciwieństwo parafrazy; 41) tłuszcz do kaszy i pierogów, omasta; 42) kapitan kutra potocznie; 43) człowiek dotknięty bielactwem. **PIONOWO:** 1) sto lat; 2) wydzielona część książki; 3) japoński rosół; 4) najjaśniejsza w gwiazdozbiorze Feniksa; 5) owoc z sadu; 6) dzieci syna lub córki; 7) świstak stepowy krócej; 8) inaczej krużyca małpia, drzewo; 9) niezbędny do oddychania; 16) ze stolicą w Teheranie; 17) kolega Gerdy w "Królowej Śniegu"; 19) ojczyzna Nelsona Mandeli; 20) jest nim Fellah i Beduin; 24) najdłuższa rzeka Francji; 25) jego stolicą Niamey; 27) podtrzymują spodnie; 28) Barack, były prezydent USA; 29) jaszczurka kołnierzasta; 30) szpilka przy bucie; 31) święty, zabójca smoka; 32) plama na suficie; 38) pierwiastek Tl; 39) amerykańskie Federalne Biuro Śledcze; 40) najwyższy szczyt Filipin.

ROZRYWKA PRZEŁOMU

Sprawdź się w SUDOKU: wypełnij każdy diagram 9×9 w taki sposób, aby w każdym wierszu, w każdej kolumnie i w każdym z dziewięciu pogrubionych kwadratów 3×3 znalazło się po jednej cyfrze od 1 do 9:

6		5	4			3		2
7	3	4		6			5	8
	1		5	3				
	4	2	6		7	1	9	5
	9	7			4		6	
				1	3			7
9		6	3		5			
4	7			9	1		2	
				2				

	7		1	3		6	8	
		2					3	
5	3		7		4			9
		3		2			6	
			9	1	5			2
		4		8	3	1	9	
		5				9		6
7			3	4		8	5	
8	9			5	6		7	3

WYKREŚLANKA: ukryliśmy 25 sławnych aktorów. Wykreśl ich od góry do dołu, od lewej do prawej i na ukos: Bogart, Stewart, Hepburn, Brando, Bergman, Garbo, Monroe, Fonda, Chaplin, Peck, Wayne, Holden, Bacall, Welles, Douglas, Dean, Loren, Keaton, Kelly, Grant, Mitchum, Temple, Gable, Taylor, Cooper.

B	I	L	B	O	T	K	I	D	M
G	A	B	L	E	W	Y	O	S	O
A	M	C	M	W	R	U	L	T	N
M	A	P	A	I	G	G	A	E	R
U	L	K	E	L	L	Y	M	W	O
E	C	H	A	P	L	I	N	A	E
W	Z	S	G	O	F	O	H	R	N
G	A	Z	R	W	P	K	R	T	H
O	M	Y	A	D	E	L	L	E	K
C	B	I	N	A	C	L	P	H	N
B	O	K	T	E	K	B	L	D	S
O	R	O	B	C	U	H	F	E	G
G	N	A	P	R	H	O	F	A	S
A	F	L	N	E	N	U	R	N	T
R	W	A	N	D	R	B	M	F	E
T	O	M	A	H	O	L	D	E	N

JOLKA z HASŁEM Nr 5 (2023)

Litery z pól z kropką czytane rzędami, utworzą rozwiązanie:

ROZRYWKA PRZEŁOMU

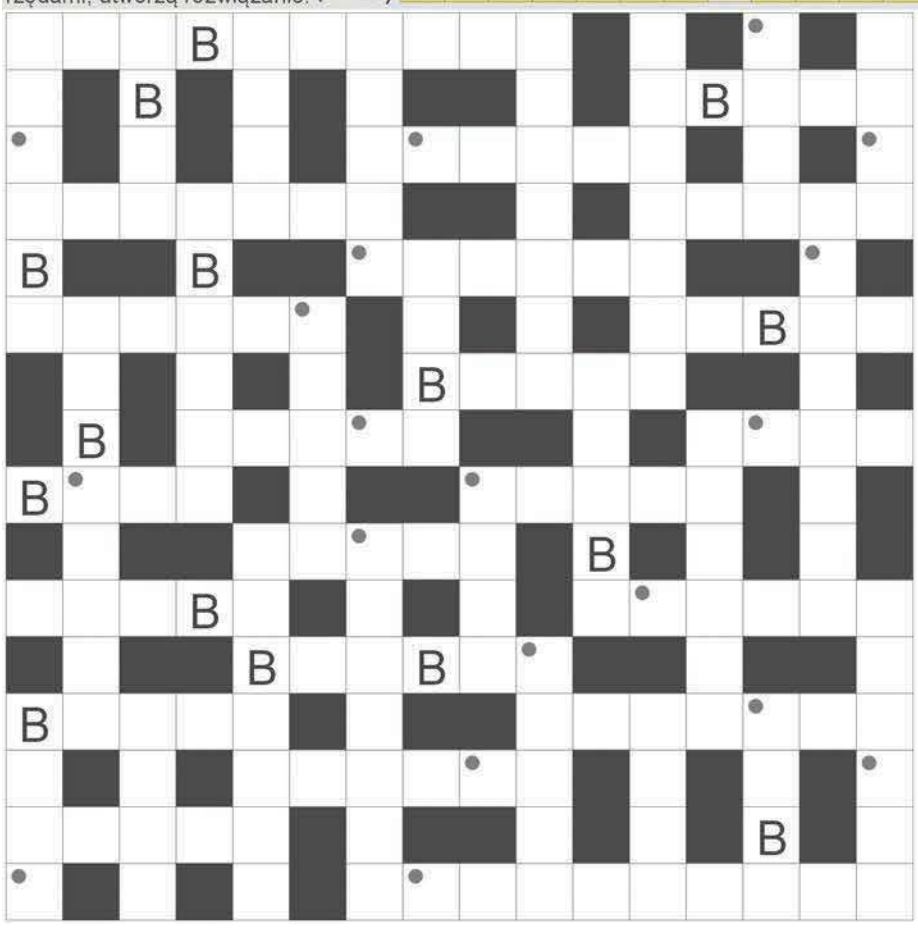

Po lewej ujawniliśmy wszystkie spółgłoski "B". Miejsce wpisu haseł do odgadnięcia. Rozwiązaniem jest hasło utworzone z pól z kropką - czytanych rzędami.

lekarz od cukrzycy; kupalnik górski inaczej; polski generał spod Monte Cassino; tłuczek do kapusty inaczej; podróżna z uszami; stolica Jordanii; materiał udający skórę; Beata, była premier Polski; papilarne na palcach; obcy lub bliskoznaczny; miasto Heraklita, greckiego filozofa; biblijny brat Kaina; i rumba, i walc; u boku pana młodego podczas ślubu; przeciwstawny do czarnego; Delon, sławny aktor francuski; fryzjer dla zwierząt; papiery kupowane na giełdzie; kuloodporna w aucie; utleniona z apteki; wysokość człowieka; rewanż, zemsta; stolica Dolnej Normandii; budowla chroniona prawem; rwana przez ciężarowca; lelek zwyczajny inaczej; damskie spodnie do połowy łydek; stolica amerykańskiego stanu Georgia; Jurkształtowicz, piosenkarka; siły zbrojne, wojsko; zasłony okienne z listewek; swobodna fala stojąca; zodiaku lub drogowe; kule do gry w bilard; pierwiastek Db; pszenica, jęczmień i żyto; wermut lub tokaj; ze stolicą w Libreville; sejmik ptaków krócej; dorsz lub makrela; Capote, pisarz amerykański; dwudziestościan foremny krócej; udziela kredytów; waluta Panamy; boczna ściana statku; sąsiadka Urugwajki i Paragwajki.

eprasa.pl 0ca2ff1223

Jesienne bolączki Żarek

Na półmetku sezonu drużyna LKS Żarki zajmuje dwunaste miejsce w tabeli i na wiosnę czeka ją walka o utrzymanie w klasie okręgowej.

W Żarkach nie mogą być zadowoleni z pierwszej części rozgrywek. W 15 meczach zespół zgromadził tylko 15 punktów, co dało mu miejsce w dolnych rejonach tabeli. Drużyna odniosła jedynie trzy zwycięstwa, co przy słabej skuteczności nie może zaskakiwać. Na jesieni tylko Fablok Chrzanów i Ciężkowianka Jaworzno zdobyły mniej goli. Najskuteczniejszy zawodnik Żarek - Bartłomiej Kurzak, był autorem trzech trafień.

- Na pewno jest rozczarowanie po rundzie jesiennej. Na koncie powinniśmy mieć siedem lub osiem punktów więcej i wylądowalibyśmy w okolicach piątego miejsca w tabeli. Na pewno było nas na to stać. W niektórych meczach rozdawaliśmy jednak punkty w taki sposób, że to aż woła o pomstę do nieba. Nasze wzmocnienia kadrowe były konkretne, ale nie przełożyło się to na wyniki, jakbyśmy tego oczekiwali. Naszą bolączką na pewno była skuteczność. Mieliśmy sporo sytuacji bramkowych, których nie potrafiliśmy wykorzystać. Tymczasem rywale potrafili nas skarcić. Często w końcówkach spotkań – mówi Robert Saternus, trener LKS.

Kibice z pewnością najmilej będą wspominać efektowne zwycięstwo 5-1 w derbach z Nadwiślaninem Gromiec, odniesione w dodatku na jego terenie.

- Myślę, że jeszcze lepiej zagraliśmy w meczu u siebie z Brzeziną Osiek. Mimo że nasze zwycięstwo nie było tak okazałe jak w Gromcu, bo wygraliśmy 1-0. W każdej formacji wyglądaliśmy naprawę dobrze i wynik mógł być spokojnie znacznie wyższy, bo zmarnowaliśmy trzy stuprocentowe okazje strzeleckie – uważa Robert Saternus.

Zwycięstwa z wyżej notowanymi ekipami jak Gromiec czy Osiek pokazały, że w zespole drzemie spory potencjał, którego nie potrafił jednak w pełni wykorzystać z zespołami plasującymi się w dolnej części tabeli, regularnie tracąc z nimi punkty. Jeśli chodzi o zespoły z miejsc 9-16, to Żarki potrafiły wygrać jedynie z Babią Górą Sucha Beskidzka.

- Przykładowo zremisowaliśmy z Fablokiem, chociaż po pierwszej połowie mogliśmy z nim prowadzić spokojnie 5-0. Wygrać powinniśmy też z Kętami, a o Byczynie już nawet nie wspomnę, gdzie remis byłby absolutnym minimum – mówi Robert Saternus.

FOT. MICHAŁ KORYCZAN

Robert Saternus (na pierwszym planie), trener LKS Żarki

Jego drużyna rozpoczęła przygotowania do rundy wiosennej 31 stycznia. W przerwie zimowej zespół ma zaplanowane cztery mecze kontrolne: z Koroną Mętków (18 lutego), Przeciszovią Przeciszów (25 lutego), Zgodą Malec (4 marca) i KS Chełmek (11 marca).

- Dla nas w tym roku podstawą jest przetrwać jako klub i utrzymać się w klasie okręgowej. Wiemy jaka jest sytuacja finansowa. Rundę wiosenną dogramy, a co będzie później, to zobaczymy - mówi Robert Saternus.

Jak informuje szkoleniowiec, klub jest zainteresowany pozyskaniem jednego zawodnika, grającego w środkowej formacji. Z kolei na testach w KS Chełmek przebywa Patryk Nędza.

Bilans rundy jesiennej
Ogółem: 15 meczów; 15 punktów; 3 wygrane, 6 remisów, 6 porażek; bramki 17-24
Dom: 7 meczów; 8 punktów; 2 wygrane, 2 remisy, 3 porażki; bramki 5-12
Wyjazd: 8 meczów; 7 punktów; 1 wygrana, 4 remisy, 3 porażki; bramki 12-12
Strzelcy: 3 - Bartłomiej Kurzak, 2 - Łukasz Hejnowski, Szymon Przepiórka, Konrad Szafran, 1 - Radosław Górka, Patryk Nędza, Kamil Jesionowski, Szymon Miziołek, Dawid Rzeszutko, Piotr Ślósarz, Jakub Żegleń

Michał Koryczan

Na szóstkę z Meblarzami

Piłkarze piątoligowego MKS Trzebinia pokonali w swoim trzecim zimowym sparingu wyżej notowaną Kalwariankę.

Po zwycięstwie ze Zgodą Byczyna i porażce ze Szczakowianką Jaworzno, tym razem podopieczni Wojciecha Skrzypka zmierzyli się z czwartoligową ekipą popularnych Meblarzy.

W sobotnim meczu wystąpił testowany młodzieżowiec, grający na pozycji wahadłowego. Przypomnijmy, że od kilku tygodni na testach w MKS przebywa środkowy pomocnik Kacper Kikla (ostatnio Unia Oświęcim). Do trzebińskiego zespołu najprawdopodobniej nie trafi natomiast inny ze sprawdzanych graczy, czyli Nikodem Kania ze Spójni Osiek.

Po 35. minutach trzebinianie prowadzili 3-0, dzięki dwóm trafieniom Jakuba Pająka i jednej bramce testowanego Kacpra Kikli. Goście nie złożyli broni i tuż przed przerwą po raz pierwszy trafili do siatki, a w 50. minucie zdobyli kontaktowego gola.

Potem bramki strzelali już tylko trzebinianie. Najpierw sposób na golkipera Kalwarianki znalazł testowany zawodnik. W 72. minucie bramkarza Kalwarianki pokonał Łukasz Sochacki, a w 86. minucie wynik meczu na 6-2 ustalił Kamil Kamionka.

- Spotkanie na pewno wyglądało inaczej, niż to ze Szczakowianką. Braki kadrowe, które dzisiaj mieliśmy, troszkę przed meczem mnie martwiły. Natomiast zawodnicy, którzy dzisiaj dostali szansę gry, podołali zadaniu i dosyć fajnie to wyglądało. Byliśmy skuteczni. W pewnych sytuacjach potrafiliśmy się odpowiednio zachować i zdobywać bramki - mówi Wojciech Skrzypek.

W kolejnym meczu kontrolnym MKS zmierzy się z Okszą Łobodno (wicelider pierwszej grupy częstochowskiej A-klasy). Początek spotkania na boisku ze sztuczną nawierzchnią w Trzebini w sobotę, 11 lutego o godz. 11.00.

MKS Trzebinia - Kalwarianka 6-2 (3-1)
Bramki dla MKS: Jakub Pająk (20, 35), Kacper Kikla (30), testowany (56), Łukasz Sochacki (72), Kamil Kamionka (86)
Trzebinia: Gielarowski - Sieczko, Kalinowski, Kurek, testowany, Zybiński, Koźlik, Kikla, Gałka, J. Pająk, Kowalik oraz Wróbel, Baran, Kamionka, Sochacki

(MK)

Czas na KSZO

Szczypiorniści pierwszoligowego Unimetal Recycling MTS Chrzanów wznawiają rozgrywki. W pierwszym w tym roku meczu o punkty zmierzą się w Ostrowcu Świętokrzyskim.

Po kilkutygodniowej przerwie chrzanowscy szczypiorniści wracają do ligowej rywalizacji. W sobotę, 11 lutego o godz. 19.00 zagrają na wyjeździe z KSZO Ostrowiec Świętokrzyski, a więc wiceliderem rozgrywek.

Kibice MTS z pewnością liczą na korzystny rezultat i nie są to płonne nadzieje. Chrzanowski zespół zajmuje trzecie miejsce w klasyfikacji i w tym sezonie znakomicie czuje się na wyjazdach, gdzie do tej pory jeszcze nie przegrał.

- Jak zwykle jedziemy po to, żeby wygrać. Zmierzymy się na trudnym terenie, z wymagającym przeciwnikiem, plasującym się w czołówce tabeli. Będzie walka, ale trzeba czuć respekt. W naszym zespole wszyscy są zdrowi z wyjątkiem Marcina Hardziny, który doznał kontuzji barku i obawiam się, że może nie zagrać już do końca sezonu – mówi Marcin Dęsoł, prezes Unimetal Recycling MTS Chrzanów.

Nie wiadomo jak na drużynę wpłynie długi rozbrat z ligową rywalizacją. Przypomnijmy, że ostatni mecz o punkty MTS rozegrał 18 grudnia.

- Generalnie wszyscy mamy jednakowe warunki. Największą naszą bolączką jest to, że nie zagraliśmy w tej przerwie żadnego sparingu, bo nie było już z kim się zmierzyć. Liga centralna zaczynała dosyć wcześnie, a niektóre zespoły z naszej ligi grały jeszcze zaległe spotkania. Trudno było znaleźć jakiegoś sparingpartnera. Mieliśmy tylko gry wewnętrzne, ale wiadomo, że to nie jest wymierny sprawdzian. Nie ma jednak co narzekać – mówi Marcin Dęsoł.

Klub czeka na rozstrzygnięcie w kwestii wysokości dotacji samorządowej na tegoroczną działalność. Przypomnijmy, że w ubiegłym roku MTS otrzymał z miasta 170 tys. zł. Klub otrzymał natomiast 803 tys. zł na stypendia dla zawodników (w ubiegłym roku było to 80 tys. zł).

(MK)

Zimowe testy

Część zespołów piłkarskich z ziemi chrzanowskiej ma już za sobą pierwsze zimowe mecze kontrolne.

Dwa spotkania sparingowe ma za sobą Świt Krzeszowice, który na wiosnę ma powalczyć o awans z okręgówki do piątej ligi. W pierwszym meczu drużyna prowadzona przez Zdzisława Janika przegrała 1-4 z Orłem Ryczów. Lepiej poszło jej w konfrontacji z JKS Zelków. Świt wygrał 3-2. Dwa gole dla krzeszowiczan zdobył Krzysztof Księżyc, a jednego dorzucił Adam Noworyta.

Pół tuzina goli padło w sparingu MKS Fablok Chrzanów (klasa okręgowa) z UKS Górnik Siersza (A-klasa). Wszystkie zdobyli gracze chrzanowskiego klubu. Po dwie bramki strzelili Piotr Żbik i Jan Wawak, a po jednej Rafał Brzezoń i Marcin Korlacki.

Fablok zagrał w składzie: Dębski, testowany, Lasik, Ruczyński, Grudziński, Brzezoń, Wnuk, Wawak, Żbik, Kurek, Jochymek oraz Kadłuczka, Szwancyber, Dudek, Korlacki, Zgudziak.

Górnik wystąpił w zestawieniu: Buziewicz - A. Tajs, Prokop, K. Jędrzejczyk, Byrczek, Kurek, K. Tajs, Raźniak, Bartoń, T. Dziadzio, D. Dziadzio oraz D. Nowak, Mysza, testowany.

Lider chrzanowskiej A-klasy Błyskawica Myślachowice pokonał 3-2 Bolesław Bukowno. Gole dla zwycięskiej ekipy zdobyli: Mateusz Wilk, Michał Bartosik, Kacper Głowacz.

Drużyna z Myślachowic zagrała w składzie: Kozłowski - Kocyk, testowany 1, Cybulski, testowany 2, Binek, K. Głowacz, Wicher, Zając, M. Wilk, Krawczyk oraz Klimkiewicz, Małek, Bartosik, Wnuk.

Piątoligowy KS Chełmek wygrał z LKS Czaniec 2-1. Gole dla drużyny prowadzonej przez Piotra Pierścionka strzelili Łukasz Wierzba i Kamil Majka. Dla rywali trafił natomiast Ilya Nazdryn.

Grająca w oświęcimskiej klasie okręgowej Victoria 1918 Jaworzno wygrała 2-0 z MKS Lędziny po bramkach Przemysława Dudy i testowanego zawodnika. Ligowy rywal Victorii, czyli Ciężkowianka Jaworzno pokonała z kolei 3-2 Zatorzankę Zator.

Występująca w A-klasie Wolanka Wola Filipowska przegrała 1-3 z Pogonią Miechów (wicelider olkuskiej A-klasy). Gola dla Wolanki zdobył Grzegorz Kocot.

(MK)

Nagrody czekają

Trwa nabór wniosków o nagrody starosty chrzanowskiego dla sportowców, trenerów i działaczy sportowych za osiągnięcia uzyskane przez nich w 2022 roku.

Wnioski są przyjmowane do wtorku, 28 lutego. Mogą je składać zawodnicy (jeśli są niepełnoletni, to ich rodzice lub opiekunowie prawni), związki, stowarzyszenia sportowe, trenerzy, jednostki samorządu terytorialnego oraz inne jednostki związane z wykonywaniem zadań z dziedziny kultury fizycznej.

Dokumenty należy złożyć na dzienniku podawczym Starostwa Powiatowego w Chrzanowie, mieszczącego się przy ul. Partyzantów 2. Nagrody przyznawane są w formie pieniężnej. W puli znajduje się 25 tys. zł.

Nominowanymi do nagrody mogą zostać:
- zawodnicy, kluby sportowe za osiągnięcia sportowe i godne reprezentowanie powiatu chrzanowskiego na krajowej i międzynarodowej arenie sportowej
- trenerzy, których podopieczni osiągają wysokie wyniki w sporcie
- działacze sportowi za szczególny wkład w rozwój sportu na terenie powiatu chrzanowskiego, w tym sportu osób niepełnosprawnych,
- inne osoby wyróżniające się w działalności sportowej polegającej na: wybitnych osiągnięciach i pracy na rzecz rozwoju sportu i kultury fizycznej oraz propagowaniu kultury fizycznej wśród dzieci i młodzieży.

W 2022 roku nagrody starosty otrzymało:
Pięciu sportowców: Milena Surowiec (taniec, Just Dance Studio Chrzanów), Wiktoria Ziober (sporty walki, Sparta Chrzanów), Wiktor Starczyński (akrobatyka sportowa, UMKS PMOS Chrzanów), Fabian Skowronek (Akademia Bokserska Libiąż) i Piotr Woch (kajakarz, MKSW Trzebinia).
Trzech trenerów: Ariel Środa (Akademia Bokserska Libiąż), Marek Starczyński (UMKS PMOS Chrzanów) i Ewa Sierka (KS Victoria Trzebinia).
Dwóch działaczy sportowych: Bogusława Majewska (UKS Czwórka Libiąż) i Stanisław Bąk (PKS Arka Babice i PPN Chrzanów)

(MK)

eprasa.pl 0ca2ff1223

PLOTKI NA MARGINESIE

Powiat się kurczy. Jedni umierają, inni uciekają, a ci co zostają, się nie rozmnażają. Mieszkania się wprawdzie budują, ale nie ma ich już nawet kto kupować. Od czasu do czasu wprawdzie słyszymy, że ktoś się tu sprowadził, ale to głównie miłośnicy adrenaliny. Nie wiadomo jednak, co jest dla nich większym magnesem - zapadliska, wstrząsy, coraz gorsza komunikacja, marniejąca oferta kulturalna czy smród rafinerii? A może zapowiedź budowy krematorium?

Pacjenci szpitala będą mogli przykręcić kaloryfery. Dyrekcja się cieszy, że po wielu latach starań otrzyma dofinansowanie na nowe grzejniki. Wprawdzie mogła już dawno wymienić same termostaty, a oszczędności byłyby pewnie większe niż dotacja, ale co by to był za powód do dumy? Teraz czas postarać się o grant na wymianę instalacji wodociągowej. Nie ma co pospiesznie reperować cieknących kranów.

Nowe wiadukty w Chrzanowie są jak malowane, ale wyższe ani centa. Autobusy wprawdzie jak się mieściły, tak się mieszczą, konstrukcji budowali nie naruszą, ale prawo już tak. Znaczy, są wyższe niż znaki pozwalają. Wcześniej też tak było, ale dopiero teraz ktoś doniósł. Niektórzy mówią, że to zemsta pasażerów za podwyżkę cen biletów i ograniczenie kursów.

Świat pędzi do przodu, a my próbujemy się odnaleźć. Nie tylko Prezydent non stop się uczy. Z powodu wstrząsów, do Chrzanowa na spotkanie z mieszkańcami przyjechali eksperci od wydobycia węgla z Tauronu, a wyjechali specjaliści od lania wody. Ot, cudowne przebranżowienie. Ponoć już szykują dla nich miejsca w wodociągach. Rekomendacje na pewno dostaną najwyższych lotów.

Kolejny raz zapadła się ziemia w Trzebini. Tym razem na środku boiska miejscowego Górnika. Niby nic wielkiego, bo nie podczas meczu, ale i tak można historię wykorzystać marketingowo. Ponoć na najbliższe widowisko, sportowe oczywiście, bilety mają być dwa razy droższe.

przełomowe KADRY

FOT. DARIUSZ KAFEL

Pałac Potockich w Krzeszowicach

FOT. DARIUSZ KAFEL

Dariusz Kafel

Pałac Potockich w Krzeszowicach w zimowej aurze uwiecznił Dariusz Kafel z naszej facebookowej grupy „PRZEŁOMowe Kadry".

Zabytkowy obiekt w parku od lat stoi pusty. Krótko mówiąc – coraz bardziej niszczeje. Kiedyś była to najwspanialsza rezydencja między Krakowem a Chrzanowem.

Nowy pałac w stylu renesansu włoskiego powstał w latach 1850-57, gdy właścicielem Krzeszowic był Adam Józef Potocki. Projekt przygotował Franciszek Maria Lanci – architekt włoskiego pochodzenia, bardzo znany w XIX w. Obecnie pałac i otaczający go park z powrotem należą do rodziny Potockich.

Dariusz Kafel, autor publikowanego zdjęcia, od urodzenia mieszka w Krzeszowicach. Zainteresował się fotografią jeszcze w podstawówce, a od kilku lat intensywnie szlifuje swój warsztat. Szczególnie lubi robić zdjęcia w plenerze.

(ŁD)

Jak ten czas leci

Pisaliśmy w „Przełomie" 6 lutego 2013 roku, w numerze 6. (1077)

■ Blisko 200 tys. zł odszkodowania żądają od gminy siostry Felicjanki z Krystynowa w Trzebini za nieprawne zajęcie ich gruntu. Droga, chodniki do cmentarza oraz pobliski parking powstały na terenie należącym do zakonnic. Przez wiele miesięcy był to temat tabu, o którym radni nic nie wiedzieli. Sprawa wyszła na jaw przez przypadek, na komisji, za sprawą zapytania radnego Grzegorza Żuradzkiego.

Wyjścia były dwa: albo zapłacić siostrom odszkodowanie, albo zlikwidować drogę, parking i chodniki, przywracając ten teren do pierwotnego stanu. Ostatecznie udało się dojść do porozumienia. Droga, parking i chodniki dalej są. Nie ma jednak sióstr Felicjanek. Latem ubiegłego roku, po 130 latach, opuściły Krystynów. Ze względu na brak powołań.

■ Moda na elektroniczne papierosy dotarła do Rady Miejskiej w Chrzanowie. Nowy zwyczaj palenia podczas posiedzenia komisji i sesji wprowadził radny Mirosław Sygnat. Nie łamie prawa, bo używa papierosa elektronicznego. Nie podoba się to przewodniczącemu rady (Krzysztofowi Zubikowi), nie pochwala też tego burmistrz (Ryszard Kosowski). Przepisów zabraniających zaciągania się elektronicznym papierosem jednak nie ma, pozostawało więc jedynie odwołać się do zasad zwykłej przyzwoitości.

To były początki tego papierosowego eksperymentu i faktycznie co do zasad ich stosowania panowała „wolna amerykanka". Dopiero we wrześniu 2016 r. weszła w życie nowelizacja ustawy o ochronie zdrowia przed następstwami używania tytoniu i wyrobów tytoniowych. Na jej mocy palenie e-papierosów, jak tradycyjnego tytoniu, jest zakazane w miejscach publicznych, np. przystankach, szkołach, szpitalach czy urzędach.

■ Przez kilka dni przejście ul. Mieszka I w Chrzanowie dostarczało niespotykanych (niekoniecznie miłych) przeżyć. Wszystko przez dziwną substancję, jaką ktoś rozsypał na zasypanym śniegiem chodniku. Przy dodatnich temperaturach utworzyła się na nim kleista breja przypominająca nieco kisiel. Cały sztab kryzysowy się zebrał, żeby ocenić, co to jest? Jedni stwierdzili, że to silikon, inni, że klej do tapet.

Firma sprzątająca chodniki zastanawiała się tylko kto, komu, i po co chciał tym zrobić na złość? Sprawa pozostała tajemnicza i niewyjaśniona. Na szczęście w kolejnych sezonach incydent już się nie powtórzył.

TAK BYŁO, TAK JEST...

Ulica marszałka Focha w Chrzanowie

Na archiwalnym zdjęciu widzimy Helenę Smalcerz (z domu Liszka) i Jerzego Muchę. Jest rok 1946.

Bohaterowie tej fotografii, należącej do Witolda Liszki, już nie żyją.

- Helena była siostrą mojego ojca, a Jerzy – synem drugiej siostry – mówi Witold Liszka.

Ulicą przechodzi nieznany żołnierz. Dopiero minął rok od zakończenia drugiej wojny światowej.

Zdjęcie zostało wykonane przy obecnym połączeniu Focha z Grzybowskiego w Chrzanowie. Z prawej istniejący do dzisiaj parterowy budynek, w którym od lat funkcjonuje sklep zoologiczny. Trochę w głębi skrzyżowanie z ul. Kościuszki.

(ŁD)

FOT. Z ARCHIWUM WITOLDA LISZKI

Ul. Focha w Chrzanowie zaraz po II wojnie światowej

FOT. ŁUKASZ DULOWSKI

Stan współczesny

przełom
TYGODNIK ZIEMI CHRZANOWSKIEJ

Redakcja
32-540 Trzebinia, ul. Długa 53
tel./fax 32-612-25-50,
e-mail: gazeta@przelom.pl

Redaktor naczelna
Grażyna Kaim, tel. 32-753-51-12

Wydawca
Firma Wydawnicza „Przełom" Alicja Molenda

Dziennikarz dyżurny
697 351 999

Zespół:
Stanisława Ciepichał,
Łukasz Dulowski,
Agnieszka Filipowicz,
Andrzej Gawera, Weronika Korbut
Tadeusz Jachnicki, Michał Koryczan,
Alicja Molenda,
Marek Oratowski,
Ewa Solak (Krzeszowice),
Marzenna Spyt

Druk
Polska Press Sp. z o.o.,
Oddział Poligrafia, Drukarnia w Sosnowcu

Nakład 6 500

Biura ogłoszeń
Trzebinia ul. Długa 53,
tel. 32- 612-25-50 wew. 22
pn.-pt. 8.30-16.30

Gazeta jest członkiem
Porozumienia Reklamowego Tygodnik Lokalny
oraz stowarzyszeń:
Stowarzyszenie Gazet Lokalnych
Stowarzyszenie Dziennikarzy i Wydawców REPROPOL

Ogłoszenia, reklamy i teksty promocyjne nie stanowią materiału pochodzącego od wydawcy.
Redakcja zastrzega sobie prawo skracania i redagowania tekstów.
Materiałów i zdjęć niezamówionych nie zwracamy.

eprasa.pl 0ca2ff1223

WWW.PRZELOM.PL

przełom®

TYGODNIK ZIEMI CHRZANOWSKIEJ

w Krzeszowicach

8 lutego 2023 nr 6 (1586) 5 ZŁ (W TYM 5% VAT) ISSN 1231-5664

KRZESZOWICE

Kara za kopciucha zostaje na papierze

s. 10

TRZEBINIA

Zapadliska dla ekspertów, nie dla polityków

s. 14-15

CZERNA

Kucie kos z ministrem

s. 2

TENCZYNEK

Impreza dla Zosi

s. 2

KOMUNIKACJA

Podwyżki zamiast likwidacji kursów

s. 10

UZDROWISKO REAKTYWACJA

Od wyników badań klimatycznych zależy, czy staniemy się uzdrowiskiem – mówi burmistrz Krzeszowic Wacław Gregorczyk. Tymczasem w sezonie grzewczym jakość powietrza w mieście na pewno nie będzie dobra.

s. 2

FOT. EWA SOLAK

SPORT

s. 27

- Jesienne bolączki LKS Żarki
- Chrzanowscy szczypiorniści wracają na parkiet
- Zimowe testy lokalnych piłkarzy
- Trzebinia na szóstkę z Kalwarianką
- Nagrody czekają na ludzi sportu

ALWERNIA

Nowe muzeum pożarnictwa w tym roku

Już teraz duże wrażenie robi część podziemna nowej siedziby Małopolskiego Muzeum Pożarnictwa w Alwerni.

s. 9

RUDNO

Ferie z sokolnikiem, iluzjonistą i pasjonatem węży

Okoliczne ośrodki prześcigają się w atrakcjach dla dzieci i młodzieży podczas ferii zimowych. Zajrzeliśmy do kilku z nich.

s. 16

TRZEBINIA

Spór o hałas z boiska czeka na mediacje

Mieszkańcy Psar spotkali się z prawnikiem, który ma ich reprezentować w sporze dotyczącym przekraczania norm hałasu na boisku szkolnym.

s. 8

PORADY

- Nie da się czuwać przy chorym bez wytchnienia
- Tauron dopłaca do pomp ciepła
- Jak zmierzyć sobie tętno

s. 19

ROZMOWA PRZEŁOMU

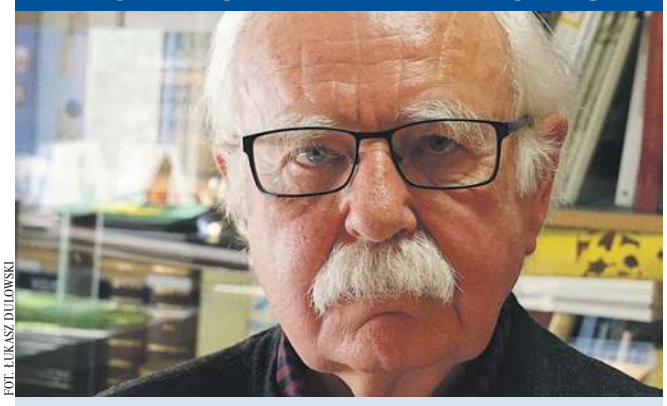

FOT. ŁUKASZ DUŁOWSKI

Zemsta porzuconej Sierszy

Wszystko, co teraz się dzieje w Sierszy i Gaju w Trzebini, dzieje się według znanego scenariusza. Wcześniej czy później zapadliska i podtopienia musiały się pojawić, bo taki jest koszt wydobycia węgla i likwidacji kopalni. Nie ma darmowych poczęstunków, bo kiedyś za wszystko trzeba zapłacić. I właśnie teraz płacimy – stwierdza geolog górniczy Marek Szuwarzyński.

s. 13

eprasa.pl 0ca2ff1223

Od badań klimatycznych zależy, czy będziemy uzdrowiskiem

Krzeszowice stają się coraz bardziej przyjaznym miejscem do zamieszkania, co wpływa na wzrost dochodów gminnego budżetu. Natomiast nasze położenie blisko Krakowa oraz Katowic sprawia, że nie jest nam łatwo przyciągać inwestorów zainteresowanych prowadzeniem biznesu – mówi burmistrz Krzeszowic Wacław Gregorczyk w rozmowie z Ewą Solak.

FOT. EWA SOLAK

Burmistrz Krzeszowic Wacław Gregorczyk przy wizualizacji uzdrowiska

Reaktywacja uzdrowiska w mieście to wielkie wyzwanie. Jednym z pierwszych elementów jest budowa tężni. Ale tak naprawdę mieszkańcy chcą basenu.

Proces tworzenia uzdrowiska jest długi, obliczony na wiele lat. Nie da się tego zrobić w miesiąc. Pracujemy nad tym od co najmniej sześciu lat. W pierwszej kolejności należało pozyskać grunty na ten cel oraz pod budowę kompleksu rekreacyjnego z basenem. W tym czasie nabyłem na rzecz gminy ponad 76 ha w zachodniej części miasta. Poprzez zamiany i dopłaty pozyskaliśmy od parafii św. Marcina 3,1 ha gruntu przy Al. Solidarności. Kupiłem także 1,6 ha parków miejskich – „Dzikich Plant". W drodze komunalizacji gmina stała się właścicielem 2,4 ha gruntów przy Krzeszowickim Centrum Zdrowia. W 2023 r. planujemy dokończyć zakup 1,1 ha przy ul. Batalionów Chłopskich z dostępem do rzeki „Krzeszówki". To pozwala nam przejść obecnie do etapu prac projektowych i realizacji inwestycji.

Skupowanie działek to jedno, ale na ten rok przewidziany jest pierwszy etap budowy basenu.

Gmina Krzeszowice pozyskała z rządowego programu Polski Ład 21 mln zł na pierwszy etap działań w centrum miasta. Rozpoczęła się budowa tężni. Kończymy opracowanie PFU (programu funkcjonalno-użytkowego) dla inwestycji obejmującej budowę krytego basenu. Wzrost kosztów sprawił, że nie jest łatwo takie zadania sfinansować z publicznych pieniędzy. Kolejne etapy kompleksu rekreacyjnego przy Al. Solidarności będziemy chcieli realizować w partnerstwie publiczno-prywatnym. Wykonaliśmy dwa odwierty za wodami leczniczymi na działce przy KCZ. Teraz przed nami pozyskanie decyzji środowiskowej i zgody na korzystanie z tych zasobów. Kolejny odwiert zamierzamy wykonać w rejonie ul. Bandurskiego. Na ten cel konieczne będzie szukanie źródła finansowania. Odrębnym działaniem będą badania klimatyczne. Od ich wyniku tak naprawdę zależeć będzie, czy mamy możliwość uzyskać status uzdrowiska.

W sezonie grzewczym jakość powietrza na pewno nie będzie w mieście dobra.

Badania będą prowadzone od wiosny do końca roku. W ostatnich latach nastąpiła poprawa jakości powietrza również w Krzeszowicach. Jak jest naprawdę, pokażą badania klimatu i wykonany operat uzdrowiskowy.

Dawne uzdrowisko funkcjonowało w centrum miasta. Pan zaproponował utworzenie uzdrowiska w jego zachodniej części, powyżej ul. Bandurskiego.

Gmina ma tam prawie 80 ha. Przystępujemy do budowy drogi otwierającej ten teren pod względem komunikacyjnym. Cały obszar o powierzchni około 170 ha jest w większości niezabudowany. Nie ma tam obiektów mogących ograniczać realizację planów. Mogą tam powstawać sanatoria, domy uzdrowiskowe, park zdrojowy, zakład leczniczy, szpitale. Natomiast w obszarze dawnego uzdrowiska zaszły duże zmiany co sposobu zagospodarowania terenu. Nie wykluczamy reaktywacji uzdrowiska z wykorzystaniem obszaru w centrum miasta, ale jego potencjał rozwojowy w tym przypadku będzie znacznie mniejszy niż lokalizacja w części zachodniej Krzeszowic. Teren przy Alei Solidarności mógłby się stać obszarem współpracującym funkcjonalnie z właściwym uzdrowiskiem poprzez powstanie kompleksu basenów z wodami leczniczymi, parkiem miejskim, strefą dla młodzieży oraz bulwarami nad „Krzeszówką".

Są jeszcze działkowcy, od kilku lat walczący o to, by pozostać w dotychczasowym miejscu przy Al. Solidarności.

Teren zajmowany przez ogródki działkowe „Kolejarz" należy do gminy i w planie zagospodarowania nie jest przeznaczony na ten cel. Jeśli tam ogródki zostaną, to nie będzie możliwe stworzenie kompleksu rekreacyjno-zdrojowego z prawdziwego zdarzenia w centrum miasta. Większość inwestycji będziemy musieli przenieść do zachodniej części miasta lub - co bardziej prawdopodobne - do kamieniołomu w Miękini. Uważam, że propozycja przenosin na koszt gminy ogródków 1 km dalej, w rejon Czatkowic, jest bardzo uczciwa. Warto szukać kompromisu, żeby zapewnić Krzeszowicom nowe kierunki rozwoju.

Stan finansów gminnych nie jest najlepszy. Trzeba zaciągać kolejne pożyczki na spłatę zobowiązań.

Głównie na realizację zadań rozwojowych. Większość gmin ma problemy finansowe, związane z inflacją i wzrostem cen. Wydatki bieżące rosną również lawinowo. Zostając burmistrzem, przejąłem w spadku ponad 38 mln zł długu. Dlatego planując każdego roku budżet, musimy szukać kompromisu pomiędzy spłatą zadłużenia i wydatkami majątkowymi oraz inwestycyjnymi. Dzisiaj z powodu wojny w Ukrainie nie do końca jesteśmy w stanie przewidzieć, co stanie się w najbliższej przyszłości. Atutem Krzeszowic jest to, że deweloperzy budują zarówno bloki, jak i osiedla domków jednorodzinnych. Krzeszowice stają się coraz bardziej przyjaznym miejscem do zamieszkania, co wpływa na wzrost dochodów gminnego budżetu. Natomiast nasze położenie blisko Krakowa oraz Katowic sprawia, że nie jest nam łatwo przyciągać inwestorów zainteresowanych prowadzeniem biznesu w dużych miastach.

Parę miesięcy temu mówił pan, że jeszcze nie wie, czy wystartuje w wyborach. Teraz już pan to wie?

Mam czas na przemyślenie tych kwestii. Uzależniam to od stanu zdrowia oraz stworzenia silnej drużyny w wyborach do Rady Miejskiej. Wygrana pozwoliłaby mi na kontynuację działań związanych z reaktywacją uzdrowiska, budową kompleksu rekreacyjnego w centrum Krzeszowic, zagospodarowaniem kamieniołomu w Miękini oraz zakończeniem innych rozpoczętych inwestycji.

Nawet minister przyjechał na kucie kos

CZERNA. Z okazji 160. rocznicy Powstania Styczniowego w klasztorze karmelitów bosych zorganizowano ciekawe wydarzenie.

Klasztor wraz z Fundacją Artystyczną „Pro Artem" zaprezentowali widowisko plenerowe na podstawie obrazu Artura Grottgera „Kucie kos".

Mistrz kowalstwa artystycznego Jacek Włodarczyk z Żurady koło Olkusza zrekonstruował kuźnię z okresu powstania. Razem z nim wystąpiła grupa rekonstrukcyjna w powstańczych strojach.

Było też uroczyste nabożeństwo z asystą delegacji i pocztów sztandarowych - z okolicznościową oprawą muzyczną, a także wystawa prac Jacka Włodarczyka o tematyce patriotycznej i sakralnej. Chętni mogli również zwiedzić muzeum klasztorne.

Patronatem honorowym objął wydarzenie wicemarszałek województwa małopolskiego Łukasz Smółka, a także burmistrz gminy Krzeszowice Wacław Gregorczyk. Do Czernej zawitał nawet minister infrastruktury Andrzej Adamczyk.

(E)

FOT. KACPER RÓPKA

Podczas kucia kos w klasztorze w Czernej

Imprezy dla Zosi. Warto pomagać

Centrum edukacji i zabawy Tomi zaprasza na charytatywną imprezę już 10 lutego. Parafia w Tenczynku kilka dni później.

W Tomi zaplanowano 10 lutego o g. 19.00 party walentynkowe. W ramach imprezy odbędzie się koncert Moniki Gębali przy akompaniamencie Janusza Blecharza. Pieniądze ze sprzedaży biletów w cenie 50 zł (można przekazać więcej) będą przeznaczone na leczenie chorej Zosi Mędrali.

Z kolei 19 lutego o godzinie 16.45 w kościele św. Katarzyny w Tenczynku odbędzie się koncert wokalno–organowy. Wykonawcami będą Monika Błokowska - mezzosopran oraz Szymon Jarosz - organy. W programie przewidziano utwory o tematyce maryjnej i religijnej.

Po koncercie, a także przez cały dzień będzie prowadzona zbiórka na leczenie Zosi.

(E)

24/7 Przełom Kontakt DAJ ZNAĆ!
Reporter dyżurny 697 351 999
e-mail: gazeta@przelom.pl
Messenger na „Przełomowym" profilu na FB

eprasa.pl 0ca2ff1223

Jesienne bolączki Żarek

Na półmetku sezonu drużyna LKS Żarki zajmuje dwunaste miejsce w tabeli i na wiosnę czeka ją walka o utrzymanie w klasie okręgowej.

W Żarkach nie mogą być zadowoleni z pierwszej części rozgrywek. W 15 meczach zespół zgromadził tylko 15 punktów, co dało mu miejsce w dolnych rejonach tabeli. Drużyna odniosła jedynie trzy zwycięstwa, co przy słabej skuteczności nie może zaskakiwać. Na jesieni tylko Fablok Chrzanów i Ciężkowianka Jaworzno zdobyły mniej goli. Najskuteczniejszy zawodnik Żarek - Bartłomiej Kurzak, był autorem trzech trafień.

- Na pewno jest rozczarowanie po rundzie jesiennej. Na koncie powinniśmy mieć siedem lub osiem punktów więcej i wylądowalibyśmy w okolicach piątego miejsca w tabeli. Na pewno było nas na to stać. W niektórych meczach rozdawaliśmy jednak punkty w taki sposób, że to aż woła o pomstę do nieba. Nasze wzmocnienia kadrowe były konkretne, ale nie przełożyło się to na wyniki, jakbyśmy tego oczekiwali. Naszą bolączką na pewno była skuteczność. Mieliśmy sporo sytuacji bramkowych, których nie potrafiliśmy wykorzystać. Tymczasem rywale potrafili nas skarcić. Często w końcówkach spotkań – mówi Robert Saternus, trener LKS.

Kibice z pewnością najmilej będą wspominać efektowne zwycięstwo 5-1 w derbach z Nadwiślaninem Gromiec, odniesione w dodatku na jego terenie.

- Myślę, że jeszcze lepiej zagraliśmy w meczu u siebie z Brzeziną Osiek. Mimo że nasze zwycięstwo nie było tak okazałe jak w Gromcu, bo wygraliśmy 1-0. W każdej formacji wyglądaliśmy naprawę dobrze i wynik mógł być spokojnie znacznie wyższy, bo zmarnowaliśmy trzy stuprocentowe okazje strzeleckie – uważa Robert Saternus.

Zwycięstwa z wyżej notowanymi ekipami jak Gromiec czy Osiek pokazały, że w zespole drzemie spory potencjał, którego nie potrafił jednak w pełni wykorzystać z zespołami plasującymi się w dolnej części tabeli, regularnie tracąc z nimi punkty. Jeśli chodzi o zespoły z miejsc 9-16, to Żarki potrafiły wygrać jedynie z Babią Górą Sucha Beskidzka.

- Przykładowo zremisowaliśmy z Fablokiem, chociaż po pierwszej połowie mogliśmy z nim prowadzić spokojnie 5-0. Wygrać powinniśmy też z Kętami, a o Byczynie już nawet nie wspomnę, gdzie remis byłby absolutnym minimum – mówi Robert Saternus.

FOT. MICHAŁ KORYCZAN

Robert Saternus (na pierwszym planie), trener LKS Żarki

Jego drużyna rozpoczęła przygotowania do rundy wiosennej 31 stycznia. W przerwie zimowej zespół ma zaplanowane cztery mecze kontrolne: z Koroną Mętków (18 lutego), Przeciszovią Przeciszów (25 lutego), Zgodą Malec (4 marca) i KS Chełmek (11 marca).

- Dla nas w tym roku podstawą jest przetrwać jako klub i utrzymać się w klasie okręgowej. Wiemy jaka jest sytuacja finansowa. Rundę wiosenną dogramy, a co będzie później, to zobaczymy - mówi Robert Saternus.

Jak informuje szkoleniowiec, klub jest zainteresowany pozyskaniem jednego zawodnika, grającego w środkowej formacji. Z kolei na testach w KS Chełmek przebywa Patryk Nędza.

Bilans rundy jesiennej
Ogółem: 15 meczów; 15 punktów; 3 wygrane, 6 remisów, 6 porażek; bramki 17-24
Dom: 7 meczów; 8 punktów; 2 wygrane, 2 remisy, 3 porażki; bramki 5-12
Wyjazd: 8 meczów; 7 punktów; 1 wygrana, 4 remisy, 3 porażki; bramki 12-12
Strzelcy: 3 - Bartłomiej Kurzak, 2 - Łukasz Hejnowski, Szymon Przepiórka, Konrad Szafran, 1 - Radosław Górka, Patryk Nędza, Kamil Jesionowski, Szymon Miziołek, Dawid Rzeszutko, Piotr Ślósarz, Jakub Żegleń

Michał Koryczan

Na szóstkę z Meblarzami

Piłkarze piątoligowego MKS Trzebinia pokonali w swoim trzecim zimowym sparingu wyżej notowaną Kalwariankę.

Po zwycięstwie ze Zgodą Byczyna i porażce ze Szczakowianką Jaworzno, tym razem podopieczni Wojciecha Skrzypka zmierzyli się z czwartoligową ekipą popularnych Meblarzy.

W sobotnim meczu wystąpił testowany młodzieżowiec, grający na pozycji wahadłowego. Przypomnijmy, że od kilku tygodni na testach w MKS przebywa środkowy pomocnik Kacper Kikla (ostatnio Unia Oświęcim). Do trzebińskiego zespołu najprawdopodobniej nie trafi natomiast inny ze sprawdzanych graczy, czyli Nikodem Kania ze Spójni Osiek.

Po 35. minutach trzebinianie prowadzili 3-0, dzięki dwóm trafieniom Jakuba Pająka i jednej bramce testowanego Kacpra Kikli. Goście nie złożyli broni i tuż przed przerwą po raz pierwszy trafili do siatki, a w 50. minucie zdobyli kontaktowego gola.

Potem bramki strzelali już tylko trzebinianie. Najpierw sposób na golkipera Kalwarianki znalazł testowany zawodnik. W 72. minucie bramkarza Kalwarianki pokonał Łukasz Sochacki, a w 86. minucie wynik meczu na 6-2 ustalił Kamil Kamionka.

- Spotkanie na pewno wyglądało inaczej, niż to ze Szczakowianką. Braki kadrowe, które dzisiaj mieliśmy, troszkę przed meczem mnie martwiły. Natomiast zawodnicy, którzy dzisiaj dostali szansę gry, podołali zadaniu i dosyć fajnie to wyglądało. Byliśmy skuteczni. W pewnych sytuacjach potrafiliśmy się odpowiednio zachować i zdobywać bramki - mówi Wojciech Skrzypek.

W kolejnym meczu kontrolnym MKS zmierzy się z Okszą Łobodno (wicelider pierwszej grupy częstochowskiej A-klasy). Początek spotkania na boisku ze sztuczną nawierzchnią w Trzebini w sobotę, 11 lutego o godz. 11.00.

MKS Trzebinia - Kalwarianka 6-2 (3-1)
Bramki dla MKS: Jakub Pająk (20, 35), Kacper Kikla (30), testowany (56), Łukasz Sochacki (72), Kamil Kamionka (86)
Trzebinia: Gielarowski - Sieczko, Kalinowski, Kurek, testowany, Zybiński, Koźlik, Kikla, Gałka, J. Pająk, Kowalik oraz Wróbel, Baran, Kamionka, Sochacki

(MK)

Czas na KSZO

Szczypiorniści pierwszoligowego Unimetal Recycling MTS Chrzanów wznawiają rozgrywki. W pierwszym w tym roku meczu o punkty zmierzą się w Ostrowcu Świętokrzyskim.

Po kilkutygodniowej przerwie chrzanowscy szczypiorniści wracają do ligowej rywalizacji. W sobotę, 11 lutego o godz. 19.00 zagrają na wyjeździe z KSZO Ostrowiec Świętokrzyski, a więc wiceliderem rozgrywek.

Kibice MTS z pewnością liczą na korzystny rezultat i nie są to płonne nadzieje. Chrzanowski zespół zajmuje trzecie miejsce w klasyfikacji i w tym sezonie znakomicie czuje się na wyjazdach, gdzie do tej pory jeszcze nie przegrał.

- Jak zwykle jedziemy po to, żeby wygrać. Zmierzymy się na trudnym terenie, z wymagającym przeciwnikiem, plasującym się w czołówce tabeli. Będzie walka, ale trzeba czuć respekt. W naszym zespole wszyscy są zdrowi z wyjątkiem Marcina Hardziny, który doznał kontuzji barku i obawiam się, że może nie zagrać już do końca sezonu – mówi Marcin Dęsoł, prezes Unimetal Recycling MTS Chrzanów.

Nie wiadomo jak na drużynę wpłynie długi rozbrat z ligową rywalizacją. Przypomnijmy, że ostatni mecz o punkty MTS rozegrał 18 grudnia.

- Generalnie wszyscy mamy jednakowe warunki. Największą naszą bolączką jest to, że nie zagraliśmy w tej przerwie żadnego sparingu, bo nie było już z kim się zmierzyć. Liga centralna zaczynała dosyć wcześnie, a niektóre zespoły z naszej ligi grały jeszcze zaległe spotkania. Trudno było znaleźć jakiegoś sparingpartnera. Mieliśmy tylko gry wewnętrzne, ale wiadomo, że to nie jest wymierny sprawdzian. Nie ma jednak co narzekać – mówi Marcin Dęsoł.

Klub czeka na rozstrzygnięcie w kwestii wysokości dotacji samorządowej na tegoroczną działalność. Przypomnijmy, że w ubiegłym roku MTS otrzymał z miasta 170 tys. zł. Klub otrzymał natomiast 803 tys. zł na stypendia dla zawodników (w ubiegłym roku było to 80 tys. zł).

(MK)

Zimowe testy

Część zespołów piłkarskich z ziemi chrzanowskiej ma już za sobą pierwsze zimowe mecze kontrolne.

Dwa spotkania sparingowe ma za sobą Świt Krzeszowice, który na wiosnę ma powalczyć o awans z okręgówki do piątej ligi. W pierwszym meczu drużyna prowadzona przez Zdzisława Janika przegrała 1-4 z Orłem Ryczów. Lepiej poszło jej w konfrontacji z JKS Zelków. Świt wygrał 3-2. Dwa gole dla krzeszowiczan zdobył Krzysztof Księżyc, a jednego dorzucił Adam Noworyta.

Pół tuzina goli padło w sparingu MKS Fablok Chrzanów (klasa okręgowa) z UKS Górnik Siersza (A-klasa). Wszystkie zdobyli gracze chrzanowskiego klubu. Po dwie bramki strzelili Piotr Żbik i Jan Wawak, a po jednej Rafał Brzezoń i Marcin Korlacki.

Fablok zagrał w składzie: Dębski, testowany, Lasik, Ruczyński, Grudziński, Brzezoń, Wnuk, Wawak, Żbik, Kurek, Jochymek oraz Kadłuczka, Szwancyber, Dudek, Korlacki, Zgudziak.

Górnik wystąpił w zestawieniu: Buziewicz - A. Tajs, Prokop, K. Jędrzejczyk, Byrczek, Kurek, K. Tajs, Raźniak, Bartoń, T. Dziadzio, D. Dziadzio oraz D. Nowak, Mysza, testowany.

Lider chrzanowskiej A-klasy Błyskawica Myślachowice pokonał 3-2 Bolesław Bukowno. Gole dla zwycięskiej ekipy zdobyli: Mateusz Wilk, Michał Bartosik, Kacper Głowacz.

Drużyna z Myślachowic zagrała w składzie: Kozłowski - Kocyk, testowany 1, Cybulski, testowany 2, Binek, K. Głowacz, Wicher, Zając, M. Wilk, Krawczyk oraz Klimkiewicz, Małek, Bartosik, Wnuk.

Piątoligowy KS Chełmek wygrał z LKS Czaniec 2-1. Gole dla drużyny prowadzonej przez Piotra Pierścionka strzelili Łukasz Wierzba i Kamil Majka. Dla rywali trafił natomiast Ilya Nazdryn.

Grająca w oświęcimskiej klasie okręgowej Victoria 1918 Jaworzno wygrała 2-0 z MKS Lędziny po bramkach Przemysława Dudy i testowanego zawodnika. Ligowy rywal Victorii, czyli Ciężkowianka Jaworzno pokonała z kolei 3-2 Zatorzankę Zator.

Występująca w A-klasie Wolanka Wola Filipowska przegrała 1-3 z Pogonią Miechów (wicelider olkuskiej A-klasy). Gola dla Wolanki zdobył Grzegorz Kocot.

(MK)

Nagrody czekają

Trwa nabór wniosków o nagrody starosty chrzanowskiego dla sportowców, trenerów i działaczy sportowych za osiągnięcia uzyskane przez nich w 2022 roku.

Wnioski są przyjmowane do wtorku, 28 lutego. Mogą je składać zawodnicy (jeśli są niepełnoletni, to ich rodzice lub opiekunowie prawni), związki, stowarzyszenia sportowe, trenerzy, jednostki samorządu terytorialnego oraz inne jednostki związane z wykonywaniem zadań z dziedziny kultury fizycznej.

Dokumenty należy złożyć na dzienniku podawczym Starostwa Powiatowego w Chrzanowie, mieszczącego się przy ul. Partyzantów 2. Nagrody przyznawane są w formie pieniężnej. W puli znajduje się 25 tys. zł.

Nominowanymi do nagrody mogą zostać:
- zawodnicy, kluby sportowe za osiągnięcia sportowe i godne reprezentowanie powiatu chrzanowskiego na krajowej i międzynarodowej arenie sportowej
- trenerzy, których podopieczni osiągają wysokie wyniki w sporcie
- działacze sportowi za szczególny wkład w rozwój sportu na terenie powiatu chrzanowskiego, w tym sportu osób niepełnosprawnych,
- inne osoby wyróżniające się w działalności sportowej polegającej na: wybitnych osiągnięciach i pracy na rzecz rozwoju sportu i kultury fizycznej oraz propagowaniu kultury fizycznej wśród dzieci i młodzieży.

W 2022 roku nagrody starosty otrzymało:
Pięciu sportowców: Milena Surowiec (taniec, Just Dance Studio Chrzanów), Wiktoria Ziober (sporty walki, Sparta Chrzanów), Wiktor Starczyński (akrobatyka sportowa, UMKS PMOS Chrzanów), Fabian Skowronek (Akademia Bokserska Libiąż) i Piotr Woch (kajakarz, MKSW Trzebinia).
Trzech trenerów: Ariel Środa (Akademia Bokserska Libiąż), Marek Starczyński (UMKS PMOS Chrzanów) i Ewa Sierka (KS Victoria Trzebinia).
Dwóch działaczy sportowych: Bogusława Majewska (UKS Czwórka Libiąż) i Stanisław Bąk (PKS Arka Babice i PPN Chrzanów)

(MK)

eprasa.pl 0ca2ff1223

PLOTKI NA MARGINESIE

Powiat się kurczy. Jedni umierają, inni uciekają, a ci co zostają, się nie rozmnażają. Mieszkania się wprawdzie budują, ale nie ma ich już nawet kto kupować. Od czasu do czasu wprawdzie słyszymy, że ktoś się tu sprowadził, ale to głównie miłośnicy adrenaliny. Nie wiadomo jednak, co jest dla nich większym magnesem - zapadliska, wstrząsy, coraz gorsza komunikacja, marniejąca oferta kulturalna czy smród rafinerii? A może zapowiedź budowy krematorium?

Pacjenci szpitala będą mogli przykręcić kaloryfery. Dyrekcja się cieszy, że po wielu latach starań otrzyma dofinansowanie na nowe grzejniki. Wprawdzie mogła już dawno wymienić same termostaty, a oszczędności byłyby pewnie większe niż dotacja, ale co by to był za powód do dumy? Teraz czas postarać się o grant na wymianę instalacji wodociągowej. Nie ma co pospiesznie reperować cieknących kranów.

Nowe wiadukty w Chrzanowie są jak malowane, ale wyższe ani centa. Autobusy wprawdzie jak się mieściły, tak się mieszczą, konstrukcji budowali nie naruszą, ale prawo już tak. Znaczy, są wyższe niż znaki pozwalają. Wcześniej też tak było, ale dopiero teraz ktoś doniósł. Niektórzy mówią, że to zemsta pasażerów za podwyżkę cen biletów i ograniczenie kursów.

Świat pędzi do przodu, a my próbujemy się odnaleźć. Nie tylko Prezydent non stop się uczy. Z powodu wstrząsów, do Chrzanowa na spotkanie z mieszkańcami przyjechali eksperci od wydobycia węgla z Tauronu, a wyjechali specjaliści od lania wody. Ot, cudowne przebranżowienie. Ponoć już szykują dla nich miejsca w wodociągach. Rekomendacje na pewno dostaną najwyższych lotów.

Kolejny raz zapadła się ziemia w Trzebini. Tym razem na środku boiska miejscowego Górnika. Niby nic wielkiego, bo nie podczas meczu, ale i tak można historię wykorzystać marketingowo. Ponoć na najbliższe widowisko, sportowe oczywiście, bilety mają być dwa razy droższe.

przełomowe KADRY

FOT. DARIUSZ KAFEL

Pałac Potockich w Krzeszowicach

FOT. DARIUSZ KAFEL

Dariusz Kafel

Pałac Potockich w Krzeszowicach w zimowej aurze uwiecznił Dariusz Kafel z naszej facebookowej grupy „PRZEŁOMowe Kadry".

Zabytkowy obiekt w parku od lat stoi pusty. Krótko mówiąc – coraz bardziej niszczeje. Kiedyś była to najwspanialsza rezydencja między Krakowem a Chrzanowem.

Nowy pałac w stylu renesansu włoskiego powstał w latach 1850-57, gdy właścicielem Krzeszowic był Adam Józef Potocki. Projekt przygotował Franciszek Maria Lanci – architekt włoskiego pochodzenia, bardzo znany w XIX w. Obecnie pałac i otaczający go park z powrotem należą do rodziny Potockich.

Dariusz Kafel, autor publikowanego zdjęcia, od urodzenia mieszka w Krzeszowicach. Zainteresował się fotografią jeszcze w podstawówce, a od kilku lat intensywnie szlifuje swój warsztat. Szczególnie lubi robić zdjęcia w plenerze.

(ŁD)

Jak ten czas leci

Pisaliśmy w „Przełomie" 6 lutego 2013 roku, w numerze 6. (1077)

■ Blisko 200 tys. zł odszkodowania żądają od gminy siostry Felicjanki z Krystynowa w Trzebini za nieprawne zajęcie ich gruntu. Droga, chodniki do cmentarza oraz pobliski parking powstały na terenie należącym do zakonnic. Przez wiele miesięcy był to temat tabu, o którym radni nic nie wiedzieli. Sprawa wyszła na jaw przez przypadek, na komisji, za sprawą zapytania radnego Grzegorza Żuradzkiego.

Wyjścia były dwa: albo zapłacić siostrom odszkodowanie, albo zlikwidować drogę, parking i chodniki, przywracając ten teren do pierwotnego stanu. Ostatecznie udało się dojść do porozumienia. Droga, parking i chodniki dalej są. Nie ma jednak sióstr Felicjanek. Latem ubiegłego roku, po 130 latach, opuściły Krystynów. Ze względu na brak powołań.

■ Moda na elektroniczne papierosy dotarła do Rady Miejskiej w Chrzanowie. Nowy zwyczaj palenia podczas posiedzenia komisji i sesji wprowadził radny Mirosław Sygnat. Nie łamie prawa, bo używa papierosa elektronicznego. Nie podoba się to przewodniczącemu rady (Krzysztofowi Zubikowi), nie pochwala też tego burmistrz (Ryszard Kosowski). Przepisów zabraniających zaciągania się elektronicznym papierosem jednak nie ma, pozostawało więc jedynie odwołać się do zasad zwykłej przyzwoitości.

To były początki tego papierosowego eksperymentu i faktycznie co do zasad ich stosowania panowała „wolna amerykanka". Dopiero we wrześniu 2016 r. weszła w życie nowelizacja ustawy o ochronie zdrowia przed następstwami używania tytoniu i wyrobów tytoniowych. Na jej mocy palenie e-papierosów, jak tradycyjnego tytoniu, jest zakazane w miejscach publicznych, np. przystankach, szkołach, szpitalach czy urzędach.

■ Przez kilka dni przejście ul. Mieszka I w Chrzanowie dostarczało niespotykanych (niekoniecznie miłych) przeżyć. Wszystko przez dziwną substancję, jaką ktoś rozsypał na zasypanym śniegiem chodniku. Przy dodatnich temperaturach utworzyła się na nim kleista breja przypominająca nieco kisiel. Cały sztab kryzysowy się zebrał, żeby ocenić, co to jest? Jedni stwierdzili, że to silikon, inni, że klej do tapet.

Firma sprzątająca chodniki zastanawiała się tylko kto, komu, i po co chciał tym zrobić na złość? Sprawa pozostała tajemnicza i niewyjaśniona. Na szczęście w kolejnych sezonach incydent już się nie powtórzył.

TAK BYŁO, TAK JEST...

Ulica marszałka Focha w Chrzanowie

Na archiwalnym zdjęciu widzimy Helenę Smalcerz (z domu Liszka) i Jerzego Muchę. Jest rok 1946.

Bohaterowie tej fotografii, należącej do Witolda Liszki, już nie żyją.

- Helena była siostrą mojego ojca, a Jerzy – synem drugiej siostry – mówi Witold Liszka.

Ulicą przechodzi nieznany żołnierz. Dopiero minął rok od zakończenia drugiej wojny światowej.

Zdjęcie zostało wykonane przy obecnym połączeniu Focha z Grzybowskiego w Chrzanowie. Z prawej istniejący do dzisiaj parterowy budynek, w którym od lat funkcjonuje sklep zoologiczny. Trochę w głębi skrzyżowanie z ul. Kościuszki.

(ŁD)

FOT. Z ARCHIWUM WITOLDA LISZKI

Ul. Focha w Chrzanowie zaraz po II wojnie światowej

FOT. ŁUKASZ DULOWSKI

Stan współczesny

przełom
TYGODNIK ZIEMI CHRZANOWSKIEJ

Redakcja
32-540 Trzebinia, ul. Długa 53
tel./fax 32-612-25-50,
e-mail: gazeta@przelom.pl

Redaktor naczelna
Grażyna Kaim, tel. 32-753-51-12

Wydawca
Firma Wydawnicza „Przełom" Alicja Molenda

Dziennikarz dyżurny
697 351 999

Zespół:
Stanisława Ciepichał,
Łukasz Dulowski,
Agnieszka Filipowicz,
Andrzej Gawera, Weronika Korbut
Tadeusz Jachnicki, Michał Koryczan,
Alicja Molenda,
Marek Oratowski,
Ewa Solak (Krzeszowice),
Marzenna Spyt

Druk
Polska Press Sp. z o.o.,
Oddział Poligrafia, Drukarnia w Sosnowcu

Nakład 6 500

Biura ogłoszeń
Trzebinia ul. Długa 53,
tel. 32- 612-25-50 wew. 22
pn.-pt. 8.30-16.30

Gazeta jest członkiem
Porozumienia Reklamowego Tygodnik Lokalny
oraz stowarzyszeń:
Stowarzyszenie Gazet Lokalnych
Stowarzyszenie Dziennikarzy i Wydawców REPROPOL

Ogłoszenia, reklamy i teksty promocyjne nie stanowią materiału pochodzącego od wydawcy.
Redakcja zastrzega sobie prawo skracania i redagowania tekstów.
Materiałów i zdjęć niezamówionych nie zwracamy.

eprasa.pl 0ca2ff1223