Rozpoczynamy naszą coroczną akcję „SPOTKAJMY SIĘ NAD WODĄ”
4 lipca szukajcie nas w Okunince nad Jeziorem Białym
W PROGRAMIE LICZNE ZABAWY I KONKURSY
GŁÓWNA NAGRODA – KAJAK O WARTOŚCI 3.000 ZŁ
3 STRONA

PIĄTEK-CZWARTEK
3-9 LIPCA 2026

Cena 5,90 zł
(w tym 8% VAT)
Rok XXXII Nr 27 (7959)
ISSN 2353-6926
NR INDEKSU 348325
Redaguje: Zespół
Następny numer ukaże się w piątek 10 lipca 2026 r.

MAGAZYN dziennik WSCHODNI

www.dziennikwschodni.pl

Tragiczny początek wakacji

Zaledwie tydzień od rozpoczęcia wakacji na Lubelszczyźnie doszło już do serii tragicznych zdarzeń nad wodą. Od końca czerwca życie straciły trzy osoby – 23-latek w powiecie puławskim, 61-latek nad jeziorem Gumienek oraz 22-latek na zalewie miejskim w Zamościu

NIE WYPŁYNĄŁ W PIASKARNI

Do pierwszej tragedii doszło 28 czerwca na zbiorniku Piaskarnia koło Gołębia. Około godziny 17 świadkowie zauważyli, że jeden z kąpiących się mężczyzn zbyt długo nie wypływa na powierzchnię. Natychmiast wezwali pomoc i sami rozpoczęli poszukiwania. Z uwagi na znaczną głębokość zbiornika wyciągnięcie 23-letniego mieszkańca powiatu puławskiego zajęło kilkanaście minut. Strażacy przeprowadzili resuscytację krążeniowo-oddechową, a następnie przekazali poszkodowanego zespołowi ratownictwa medycznego. Mężczyzna trafił do szpitala w Puławach, gdzie lekarze walczyli o jego życie. Niestety, zmarł mimo podjętego leczenia.

Piaskarnia jest nieczynnym wyrobiskiem po kopalni piasku i od lat uchodzi za jeden z najbardziej niebezpiecznych akwenów w regionie. To pierwsza ofiara utonięcia w powiecie puławskim w tym roku.

ŚMIERTELNY SKOK…

Kolejna tragedia wydarzyła się wieczorem 28 czerwca nad jeziorem Gumienek w gminie Uścimów. Jak wynika ze wstępnych ustaleń policji, 61-letni mieszkaniec powiatu lubartowskiego podczas wypoczynku skoczył z pomostu do wody i nie wypłynął na powierzchnię. Na miejsce skierowano strażaków, policję oraz zespół ratownictwa medycznego. Po wydobyciu mężczyzny z wody rozpoczęto reanimację, jednak lekarz stwierdził zgon. Okoliczności zdarzenia wyjaśniają policjanci pod nadzorem prokuratury.

Na str. 6 o bezpieczeństwie nad wodą mówi Robert Wawruch, prezes Rejonowego WOPR w Lublinie

FOT. KMP ZAMOŚĆ

ŚMIERTELNY ZJAZD…

Do trzeciego śmiertelnego wypadku doszło 30 czerwca na Zalewie Miejskim w Zamościu. 22-letni mieszkaniec miasta wypłynął na rowerze wodnym razem z trojgiem znajomych. Gdy znajdowali się około pięciu metrów od brzegu, mężczyzna zjechał do wody ze zjeżdżalni zamontowanej na rowerze.

Po zanurzeniu zaczął się topić i zniknął pod powierzchnią. Znajomi natychmiast wezwali pomoc. Z wody wydobyli go ratownicy WOPR, którzy rozpoczęli resuscytację. Akcję kontynuował zespół ratownictwa medycznego, jednak życia 22-latka nie udało się uratować.

Śledztwo w sprawie prowadzi prokuratura. To trzecia ofiara utonięcia na Lubelszczyźnie od początku wakacji.

SZCZĘŚCIE 23-LATKA

Dużo szczęścia miał natomiast 23-latek nad Zalewem Zemborzyckim. W piątkowy wieczór,po godzinie 23 młody mężczyzna, będąc pod wpływem alkoholu, postanowił wejść do wody, aby się schłodzić. Poślizgnął się przy brzegu i zniknął pod wodą.

Na miejsce natychmiast skierowano policjantów z posterunku wodnego oraz strażaków. Mężczyznę wydobyto z wody nieprzytomnego. Ratownicy medyczni przywrócili mu funkcje życiowe, po czym został przewieziony do szpitala. Policja ustala jego tożsamość i okoliczności zdarzenia.

SŁUŻBY APELUJĄ O ROZWAGĘ

Policjanci i ratownicy podkreślają, że większości takich tragedii można uniknąć. Apelują o korzystanie wyłącznie ze strzeżonych kąpielisk, niewchodzenie do wody po spożyciu alkoholu oraz nieskakanie do nieznanych akwenów.

Przypominają również, aby przed wejściem do wody schłodzić organizm, korzystać z kamizelek ratunkowych podczas pływania sprzętem wodnym oraz nie pozostawiać dzieci bez opieki nawet na chwilę.

Widząc osobę tonącą lub mającą problemy w wodzie, należy natychmiast wezwać pomoc, dzwoniąc pod numer alarmowy 112. Jak pokazują wydarzenia z ostatnich dni, chwila brawury lub nieuwagi może zakończyć się tragedią.

OPRAC. KATARZYNA NAKONIECZNA

Floriany 2026 za nami

W miniony piątek podsumowaliśmy nasz plebiscyt FLORIANY 2026. Mimo żaru lejącego się z nieba laureaci nie zawiedli, wszyscy stawili się na uroczystym finale, ponownie organizowanym w gościnnej Łęcznej. Przypomnijmy – nasi czytelnicy oddali blisko 120 tysięcy głosów, wybierając najlepsze Młodzieżowe Drużyny Pożarnicze, Druhów Roku oraz Jednostki OSP. Łącznie w głosowaniu oddano aż 119.652 głosy, co potwierdza ogromne zaangażowanie lokalnych społeczności i popularność strażackiego plebiscytu.

Patronat Honorowy nad wydarzeniem objęli:

• **Jarosław Stawiarski** - Marszałek Województwa Lubelskiego • **Piotr Deniszczuk** - Starosta Chełmski • **Janusz Szpak** - Starosta Krasnostawski • **Łukasz Reszka** - Starosta Łęczyński • **Wiesław Pardyka** - Burmistrz Nałęczowa • Związek Ochotniczych Straży Pożarnych RP • Krajowy Ośrodek Wsparcia Rolnictwa

Partnerami wydarzenia byli:

• Województwo Lubelskie – Urząd Marszałkowski Województwa Lubelskiego • Krajowy Ośrodek Wsparcia Rolnictwa • Gmina Łęczna • Centrum Ochrony i Zabezpieczeń MIKO • Powiat Bialski •Digitex • Gmina Ludwin • Wojewódzki Ośrodek Ruchu Drogowego w Lublinie • Samodzielny Publiczny Zakład Opieki Zdrowotnej w Łęcznej • Komenda Powiatowa Policji w Łęcznej • Wies-Term Usługi Hydrauliczne

Na str. 15-18 zamieszczamy fotorelację z finału

REKLAMA

NOWY LEXUS ES
GOTOWY, BY ZACHWYCAĆ
LEXUS | LUBLIN
Kalinówka 18, k. Lublina
81 464 30 00

ZAPRASZAMY
NA DNI OTWARTE
6 - 11 LIPCA

P4937

eprasa.pl 0d315b63cc

NASZ KOMENTARZ

Szkoła się zmieni. Czy na dobre (ą)?

W polskiej szkole w ostatnich dekadach najbardziej zmienili się uczniowie, a nauczyciele – chcąc nie chcąc –podążyli za nimi. Od września tego roku szkoła ma się zacząć zmieniać. Czy to będzie prawdziwa rewolucja czy kolejna pozorowana akcja, jakich mieliśmy już wiele?

Wiedzą czego chcą, są krytyczni, pewni siebie, znają swoje prawa i chętnie się do nich odwołują. Oczekują partnerstwa, szacunku i równego traktowania. Technologicznie na głowę biją swoich rodziców, a pędzący z szybkością światła wirtualny świat zmienia ich postrzeganie tego prawdziwego świata. Pokolenie Alpha (urodzeni po 2012 roku) i Zetek (1997-2012) w niczym nie przypomina swoich poprzedników Millenialsów, a od Pokolenia X i Baby Boomersów dzieli ich przepaść. Tymczasem polska szkoła jakby tego nie zauważała.

Ministrowie w kolejnych rządach stawiają sobie za punkt honoru dostosować program nauczania do własnej ideologii (albo chociaż troszkę ponaginać), co oczywiście prowokuje polityczne awantury. Jest dużo słów, dużo krzyku, a ostatecznie niewiele z tego wynika. Następcy kasują to, co wprowadzili na siłę ich poprzednicy i tak to się toczy przez całe lata i dekady.

Dyrektorzy szkół, nauczyciele i uczniowie już przywykli i zobojętnieli. Wiele hałasu o nic. Trzeba robić swoje. A łatwo nie jest, bo „dobre zmiany" najczęściej oznaczają problemy. Wspomnijmy choćby słynny „Lex Czarnek", który m.in. ograniczał decyzyjność dyrektorów, no i HIT czyli Historię i Teraźniejszość – przedmiot, który podzielił Polskę dokładnie na pół, o co zresztą chodziło ministrowi **Przemysławowi Czarnkowi**. Oj, działo się, działo…

Pani ministra **Barbara Nowacka** – ambitna i zdecydowana – zaczęła jak u Hitchcocka. Zniesienie prac domowych było brawurowym spełnieniem obietnicy wyborczej i miało uszczęśliwić uczniów. Jasne, że uszczęśliwiło, ale już za moment larum podnieśli rodzice i nauczyciele, że to najgorsze, co mogło się w polskiej szkole zdarzyć. I kolejna afera – no nie dogodzisz…

Potem była edukacja dla zdrowia – niby niewinny, neutralny przedmiot, pomocny i w oczywisty sposób potrzebny. A takiej awantury, jaką wywołał w przestrzeni publicznej przed wprowadzeniem, nie było przez lata! Padały słowa o deprawacji, seksualizacji, demoralizacji, nawet Kościół włączył się w ten paskudny magiel. Ministerstwo dało krok w tył i zrobiło z tego przedmiot nieobowiązkowy. Kolejny fatalny ruch, gdyż prawie nikt nie chodził na ostatnią lekcję, na którą chodzić nie trzeba. I tyle wyszło z edukacji dla zdrowia – tyle co nic.

Od września edukacja dla zdrowia ma już być obowiązkowa, a o seksie posłuchają tylko ci, którzy zechcą. Reszta zatka uszy albo wyjdzie na fajkę. Dobre i to. Ale na tym nie koniec.

Od 1 września 2026 roku do polskich szkół wchodzą nowe podstawy programowe, nowe przedmioty i zakaz używania telefonów w szkołach podstawowych. Priorytetem ma być higiena cyfrowa i praktyczne umiejętności nazywane „doświadczeniem edukacyjnym", które „rozwijają kompetencje społeczne, komunikacyjne i poczucie sprawczości dziecka".

Słowo „kompetencje" wydaje się być tu zresztą kluczowe, pani ministra Nowacka bardzo je lubi i używa bez ograniczeń. W klasach I-II szkoły podstawowej te kompetencje mają być „fundamentalne" (językowe, matematyczne, cyfrowych i ruchowe) i przekrojowe – nastawione na rozwiązywanie problemów, współpracę, kreatywność i myślenie krytyczne. Nasze dzieci mają być zatem kompetentne jak tylko się da.W klasach IV--VIII kompetencje wejdą na wyższy poziom praktyczny – podczas tygodnia projektowego trzeba będzie rozwiązywać konkretne problemy z różnych dziedzin.

I jeszcze trochę kosmetyki. W klasach IV-VI przyroda połączy biologię, geografię, chemię i fizykę, a zajęcia praktyczno-techniczne zastąpią technikę. Przyroda i technika brzmią znajomo – to już kiedyś było. No ale spróbujmy jeszcze raz, co nam szkodzi.

Trzymam kciuki za te zmiany. Niech będą prawdziwe. Niech się przyjmą i sprawdzą.

Niech zaczną zbliżać edukację do świata, który zostawiliśmy przez ostatnie lata daleko w tyle.

Magdalena Bożko-Miedzwiecka – dziennikarka, rzeczniczka prasowa. Publikowała w Dzienniku Wschodnim, Newsweeku, Newsweeku Historii, Rzeczpospolitej, Twórczości, Akcencie, Karcie. Laureatka dziennikarskich nagród, m. in. Ostrego Pióra Business Centre Club, nagród w konkursie prasowym Mediów Regionalnych im. Jana Stepka za reportaże historyczne i społeczne, nagród SalusPublica Głównego Inspektora Pracy, nagrody im. Bolesława Prusa Związku Literackich Polskich.

Uciekli z poprawczaka i oszukiwali seniorów. Policja rozbiła grupę działającą metodą „na legendę"

POLICJA ROZBIŁA GRUPĘ OSZUKUJĄCĄ SE

Uciekli z poprawc kradli „na legen

Ponad 180 tys. zł stracili seniorzy z województw lubelskiego, i śląskiego, którzy padli ofiarą oszustów działających metodą „na z Komendy Wojewódzkiej Policji w Lublinie zatrzymali cztere w tym 31-latka, który miał kierować logistyką całego p

Katarzyna Nakonieczna

Grupa działała według dobrze znanego schematu. Do seniorów dzwonili oszuści podający się za członków rodziny, policjantów lub inne osoby uczestniczące w rzekomym wypadku drogowym. Przekonywali, że bliski spowodował tragiczne zdarzenie i aby uniknąć aresztu, konieczne jest wpłacenie wysokiej kaucji. Następnie pod dom pokrzywdzonych przyjeżdżał tzw. policyjny kurier, który odbierał gotówkę.

– Jedną z ofiar była 85-letnia mieszkanka Zamościa. Kobieta odebrała telefon od osoby podszywającej się pod teściową swojej córki, która płacząc poinformowała o rzekomym wypadku. Chwilę później rozmowę przejął fałszywy policjant, przekonując seniorkę, że jedynym sposobem uniknięcia aresztowania córki jest wpłata 80 tys. zł kaucji. Zmanipulowana kobieta przekazała kurierowi blisko 40 tys. zł. O oszustwie dowiedziała się dopiero następnego dnia, gdy skontaktowała się z prawdziwą córką – mówi nadkomisarz **Anna Kamola** z lubelskiej policji.

Podobny scenariusz rozegrał się w powiecie chełmskim. Małżeństwo uwierzyło, że ich syn spowodował śmiertelny wypadek. Po rozmowie z rzekomym policjantem przygotowali gotówkę, którą odebrał podstawiony kurier. Stracili ponad 55 tys. zł. Kolejną ofiarą była mieszkanka Lublina, która przekazała fałszywemu policyjnemu kurierowi 5 tys. zł.

Sprawą zajęli się kryminalni z Komendy Wojewódzkiej Policji w Lublinie, którzy zatrzymali trzech tzw. odbieraków – mieszkańców województwa śląskiego w wieku 18, 18 i 19 lat. Jak ustalili śledczy, wszyscy wcześniej uciekli z zakładu poprawczego i po ucieczce mieli zostać zwerbowani do udziału w przestępstwach.

Dwóch 18-latków zatrzymano niemal bezpośrednio po dokonanych oszustwach. Jeden wpadł w ręce policjantów podczas przejazdu taksówką drogą ekspresową S7 między Warszawą a Radomiem. W jego plecaku funkcjonariusze znaleźli część pieniędzy pochodzących z przestępstwa. Drugi został zatrzymany na jednym z Miejsc Obsługi Podróżnych w powiecie puławskim, również podczas przejazdu taksówką na kolejne zlecenie. Trzeciego z młodych mężczyzn zatrzymano na terenie województwa śląskiego przy wsparciu policjantów z Katowic. Funkcjonariusze zabezpieczyli telefony komórkowe oraz karty SIM wykorzystywane podczas przestępczej działalności.

dziennik WSCHODNI
www.dziennikwschodni.pl
WYDAWCA: Corner Media Sp. z o.o.
Prezes zarządu Anna Sztal

Siedziba redakcji: Krakowskie Przedmieście 55, 20-076 Lublin. Sekretariat: tel. 81 46 26 800, fax 81 46 26 801, e-mail: redakcja@dziennikwschodni.pl

Redaktor naczelny: Paweł Puzio
Sekretarz redakcji: Mariusz Giezek

Redakcja: Radosław Szczęch, Ismena Cieśla, Waldemar Sulisz, Magdalena Bożko, Kamil Pomorski, Katarzyna Nakonieczna, Jan Mazurek, Adrian Mańko

Sport: Łukasz Gładysiewicz, Jarosław Czępiński, Kamil Kozioł, Bartek Surman

Skład: Zbigniew Goljanek

Ogłoszenia i nekrologi: 81 46 26 820, 697 770 393, e-mail: jakuszewska@dziennikwschodni.pl, oferta@dziennikwschodni.pl **Krakowskie Przedmieście 55**, 20-076 Lublin

Druk: Drukarnia w Białymstoku Ignatki, ul. Przemysłowa 26 16-001 Kleosin POLSKA PRESS GRUPA
„Redakcja nie ponosi odpowiedzialności za treść ogłoszeń i reklam opublikowanych zgodnie z art. 36 Prawa Prasowego".

Na podstawie art. 25 ust. 1 pkt 1 b ustawy z dnia 4 lutego 1994 r. o prawie autorskim i prawach pokrewnych Corner Media Sp. z o.o. zastrzega, że dalsze rozpowszechnianie materiałów opublikowanych w Dzienniku Wschodnim jest zabronione bez zgody Wydawcy.

eprasa.pl 0d315b63cc

FOT. POLICJA

NIORÓW

zaka, dę”

, mazowieckiego legendę”. Kryminalni ch podejrzanych, rocederu.

Wkrótce policjanci zatrzymali także 31-letniego mieszkańca województwa śląskiego, który – według śledczych – odpowiadał za organizację całego procederu.

– Jak wynika z ustaleń, to właśnie on zwerbował 18-latków i 19-latka po ich ucieczce z „poprawczaka”, zorganizował miejsca ich ukrycia, noclegi, przekazywał telefony, pieniądze oraz instrukcje co do sposobu działania i odbioru pieniędzy od pokrzywdzonych – dodaje nadkomisarz Kamola.

Wszyscy zatrzymani zostali doprowadzeni do prokuratury, gdzie usłyszeli zarzuty oszustwa. Na wniosek śledczych sąd zastosował wobec całej czwórki tymczasowy areszt. Śledztwo w sprawie prowadzi Prokuratura Okręgowa w Zamościu. Za oszustwa grozi kara do ośmiu lat pozbawienia wolności.

Biuro Ogłoszeń
Dziennika Wschodniego
dziennik WSCHODNI
☎ 81 46 26 820
bi0027

AKT OSKARŻENIA PRZECIWKO WŁAŚCICIELOWI PSÓW, KTÓRE ZAGRYZŁY CZŁOWIEKA

Prokuratura: były zaniedbania

Niewłaściwe zabezpieczenie terenu strzelnicy i świadomość ryzyka agresywnych zachowań swoich psów nie skłoniły ich właściciela do żadnych działań poprawiających bezpieczeństwo. Na skutek zaniedbań w zeszłym roku zginął 46-latek z Puław. Zielonogórska prokuratura skierowała w tej sprawie akt oskarżenia.

Radosław Szczęch

Do tragicznego zdarzenia doszło 12 października 2025 roku w lesie przy drodze ekspresowej S3 w okolicach Zielonej Góry. Sfora dużych psów, owczarków belgijskich, zaatakowała 46-letniego **Marcina**, kierowcę ciężarówki z Puław. Ten podczas obowiązkowej przerwy w trasie wybrał się na grzyby. Nieświadomie zbliżył się do prywatnej strzelnicy sportowej należącej do byłego policjanta, **Piotra M.**

Teren ten strzegły trzy groźne psy, owczarki belgijskie. Według okolicznych mieszkańców nie raz wydostawały się poza słabo zabezpieczone ogrodzenie stwarzając poważne niebezpieczeństwo dla spacerowiczów. Tym razem również tak się stało, ale na strachu się nie skończyło. Psy rzuciły się na swoją ofiarę zadając jej kilkadziesiąt głębokich ran. - Trzy psy należące do oskarżonego wydostały się poza teren prowadzonej przez niego strzelnicy sportowej i zaatakowały przechodzącego w pobliżu mężczyznę. Pokrzywdzony doznał rozległych obrażeń ciała w postaci licznych ran kąsanych i szarpanych oraz zmiażdżenia tkanek miękkich kończyn – przypominają zielonogórscy śledczy.

Gdy zaatakowany kierowca był jeszcze przytomny, zdołał wezwać pomoc. Ratownicy odnaleźli go w lesie po dwóch godzinach. Był już wtedy w bardzo złym stanie. Mimo wysiłków lekarzy i skomplikowanej operacji, puławianin po trzech dniach zmarł.

OSKARŻONY ZE ŚWIADOMOŚCIĄ

Gdy o sprawie zrobiło się głośno policja zatrzymała 54-letniego Piotra M., właściciela psów oraz pobliskiej strzelnicy sportowej. Decyzją sądu mężczyzna został aresztowany. Śledztwo zakończyło się w tym tygodniu. Prokuratura Okręgowa w Zielonej Górze do miejscowego Sądu Okręgowego skierowała akt oskarżenia. Piotr M. odpowie za spowodowanie ciężkiego uszczerbku na zdrowiu ze skutkiem śmiertelnym po ataku należących do niego psów oraz o znęcanie się nad zwierzętami. Grozi mu więzienie.

- Według zgromadzonego materiału dowodowego oskarżony miał świadomość wcześniejszych agresywnych zachowań należących do niego psów oraz zagrożenia, jakie mogły stwarzać dla osób postronnych. Jednocześnie teren, na którym przebywały zwierzęta, nie był właściwie zabezpieczony przed ich wydostaniem się poza ogrodzenie – przyznaje prokuratura. - W toku postępowania ustalono również, że przez dłuższy czas psy były utrzymywane w niewłaściwych warunkach bytowych, bez zapewnienia im odpowiedniej opieki, właściwego żywienia oraz zaspokojenia podstawowych potrzeb wynikających z ich gatunku i kondycji – dodają śledczy.

JEDNOZNACZNE OPINIE

„Szczególne znaczenie miały ekspertyzy dotyczące zachowania zwierząt, zasad ich szkolenia, warunków utrzymania i dobrostanu, a także wpływu sposobu opieki nad psami na ich funkcjonowanie i poziom agresji. Ponadto w sprawie sporządzono szereg opinii specjalistycznych, między innymi z zakresu medycyny sądowej, biologii oraz innych dziedzin niezbędnych do kompleksowej oceny przebiegu zdarzenia i jego następstw. Przeprowadzone czynności pozwoliły na wszechstronne odtworzenie mechanizmu zdarzenia i sformułowanie końcowych wniosków śledztwa” – informuje Prokuratura Okręgowa w Zielonej Górze.

54-letni mężczyzna nie przyznał się winy i złożył obszerne wyjaśnienia, ale jego obrońca nie przedstawił dowodów, które by je potwierdzały. Oskarżony pozostaje w tymczasowym areszcie. Za zarzucane mu przestępstwo grozi od 5 lat więzienia do dożywocia.

„SPOTKAJMY SIĘ NAD WODĄ 2026”!

Sobota z Dziennikiem nad Jeziorem Białym

Już w najbliższą sobotę wracamy z naszą coroczną akcją „Spotkajmy się nad wodą”! Wakacje na dobre zaczynamy nad Jeziorem Białym w Okunince. Czego możecie się spodziewać?

Odliczanie do startu dobiegło końca – już w sobotę spotykamy się nad Jeziorem Białym! Przed nami kolejna edycja akcji „Spotkajmy się nad wodą 2026”, czyli dzień pełen sportowych emocji, dobrej zabawy i wakacyjnego klimatu. Jeśli planujecie spędzić weekend w Okunince, koniecznie zajrzyjcie do naszego namiotu na Plaży Głównej. Gwarantujemy, że atrakcji nie zabraknie.

Dzień rozpoczniemy aktywnie. Z samego rana startujemy z zapisami: w godzinach 8.00-8.45 potrwa rejestracja uczestników Rajdu Rowerowego „Śladami Sobiborskich Żółwi” (organizowanego wspólnie ze Starostwem Powiatowym we Włodawie), którzy wyruszą na trasę punktualnie o 9.00. Z kolei od godziny 8.30 przy namiocie Urzędu Gminy Włodawa rozpoczną się zapisy na dobrze znany Bieg Krokodyla. To świetna okazja, żeby rozpocząć wakacje na sportowo i jednocześnie odkryć uroki okolic Jeziora Białego.

Już od godziny 10.00 zapraszamy wszystkich do naszego namiotu na Plaży Głównej. To właśnie tam zacznie się prawdziwe wakacyjne szaleństwo. Przygotowaliśmy mnóstwo konkursów, zabaw i aktywności dla dzieci, młodzieży i dorosłych. Będzie można sprawdzić się w przeciąganiu liny, limbo czy konkursach sprawnościowych, a także wziąć udział w quizach i powalczyć o nagrody.

A do wygrania będzie naprawdę sporo! Do zdobycia będą między innymi nasze plażowe gadżety, takie jak okulary, ręczniki czy piłki plażowe, ale także wejściówki do Aqua Parku Okuninka oraz upominki przygotowane przez naszych partnerów. Oczywiście nie zabraknie dobrej muzyki, wakacyjnej atmosfery i mnóstwa okazji do wspólnej zabawy!

A to wszystko do wygrania w konkursach i zabawach. Nie ma znaczenia, czy przyjeżdżacie nad Jezioro Białe na cały weekend, czy tylko na kilka godzin. Wpadnijcie do naszej strefy, przybijcie piątkę z redakcją, weźcie udział w konkursach i rozpocznijcie z nami wakacje. Będzie aktywnie, rodzinnie i przede wszystkim na luzie. Pakujcie ręczniki, krem z filtrem i dobry humor. Resztą zajmiemy się my!

MICHAŁ ŻYSZKIEWICZ

● Więcej na www.dziennikwschodni.pl

HARMONOGRAM WYDARZENIA

8.00-08.45 Rejestracja uczestników Rajdu Rowerowego „Śladami Sobiborskich Żółwi”
OD godz. 08.30 Zapisy na Bieg Krokodyla przy namiocie Urzędu Gminy
9.00-12.30 Rajd Rowerowy „Śladami Sobiborskich Żółwi”
DO ok. 14.30 gry, zabawy, nagrody i wiele więcej przy naszym namiocie na Plaży Głównej

R E K L A M A

OGŁOSZENIE
SĄD OKRĘGOWY W LUBLINIE WYNAJMIE
lokal w dobrze skomunikowanej części miasta Chełm o powierzchni około 240,00 m² z przeznaczeniem na pomieszczenia biurowe dla potrzeb III Opiniodawczego Zespołu Sądowych Specjalistów w Chełmie.
Pełna treść ogłoszenia dostępna jest stronie internetowej Sądu Okręgowego w Lublinie oraz pod adresem: https://lublin.so.gov.pl/ogloszenie-dyrektora-sadu-okregowego-w-lublinie-o-poszukiwaniu-pod-najem-w-obrebie-miasta-chelm-lokalu-dla-potrzeb-iii-opiniodawczego-zespolu-sadowych-specjalistow-w-chelmie,new,mg,258.html,1242
Wszelkie informacje w powyższym zakresie udzielane są w dni urzędowania Sądu w godzinach 8.00 – 15.00 pod numerem telefonu (81) 46 01 034 .
in039

eprasa.pl 0d315b63cc

Rodzinie zmarłej
ŚP
JOANNY WOJCIECHOWSKIEJ
wyrazy szczerego i głębokiego współczucia składają :
Zarząd, Dyrekcja i Pracownicy z MPWiK Sp. z o.o. w Lublinie.
n746

Wyrazy szczerego żalu i współczucia z powodu śmierci
MAMY
Pani Iwonie Iwaniak-Burskiej
Sędzi Sądu Okręgowego
w Lublinie
składają
Prezes, Wiceprezesi, Dyrektor, sędziowie
i pracownicy Sądu Okręgowego
w Lublinie.
n747

Naszej Koleżance
Monice Tarkowskiej
wyrazy głębokiego współczucia z powodu śmierci
MAMY
składają
Zarząd i Pracownicy
Lubelskiego Przedsiębiorstwa
Energetyki Cieplnej S.A.
n748

Rodzinie
Zmarłej
TERESY DRAS
wyrazy głębokiego współczucia i żalu
składają pracownicy redakcji
Dziennika Wschodniego
n749

NEKROLOGI
KONDOLENCJE
Przyjmowane są przez:
• Lublin, tel. 81 46 26 820
eliza.jakuszewska@dziennikwschodni.pl
UKAZUJĄ SIĘ W PIĄTKI ORAZ W INTERNECIE

SĄD SKAZAŁ SAMORZĄDOWCA ZA JAZDĘ PO ALKOHOL

Wójt Niedźwiad traci stanowisko

Marek Kubik nie jest już wójtem gminy Niedźwiada. Sąd Okręgowy w Lublinie uw prokuratury, uchylił wcześniejsze warunkowe umorzenie postępowania i prawomocnie za prowadzenie samochodu w stanie nietrzeźwości.

Powyższe ustalenia zapadły w ostatnią środę, przed Sądem Okręgowym w Lublinie. Na werdykt czekało wielu mieszkańców gminy Niedźwiada w powiecie lubartowskim. Ważyły się bowiem losy lokalnego samorządu i dalszej kariery wójta **Marka Kubika**, którego prokuratura oskarżyła o jazdę pod wpływem alkoholu. Łagodny wyrok pierwszej instancji, który zakończył się warunkowym umorzeniem postępowania już nie obowiązuje.

– Sprawowanie pewnych funkcji wiąże się z pewnymi przywilejami. Natomiast konsekwencją tych przywilejów jest także to, że w sytuacji złamania prawa te przywileje, jak i funkcje się traci. Oskarżony musiał mieć tego świadomość – ocenił sędzia SO w Lublinie, **Sławomir Kaczor**.

Marek Kubik został uznany za winnego prowadzenia samochodu w stanie nietrzeźwości. Sąd wymierzył mu grzywnę w wysokości 150 stawek dziennych po 80 zł każda, czyli łącznie 12 tys. zł. Orzeczono również trzyletni zakaz prowadzenia wszelkich pojazdów mechanicznych z wyjątkiem tych, do których wymagane jest prawo jazdy kategorii T. Na poczet zakazu zaliczono okres zatrzymania prawa jazdy od 18 marca do 1 lipca 2026 r. Jednocześnie sąd obniżył świadczenie pieniężne z 20 tys. do 8 tys. zł. Kubik został także obciążony kosztami postępowania przed obiema instancjami.

Sąd zaznaczył, że dotychczasowy sposób sprawowania funkcji przez Marka Kubika, pozytywne opinie mieszkańców czy skuteczne zarządzanie gminą mogłyby mieć znaczenie wyłącznie wtedy, gdyby spełniona została podstawowa przesłanka do warunkowego umorzenia postępowania.

Ogłoszony wyrok jest prawomocny. To oznacza, że Marek Kubik nie jest już wójtem. Przed mieszkańcami gminy Niedźwiada przedterminowe wybory, których termin wyznaczy komisarz. Do czasu wyłonienia nowego włodarza, miejscowym magistratem pokieruje sekretarz, **Małgorzata Jaksim**.

W NOCY PIŁ, RANO WSIADŁ DO SAMOCHODU

Do zdarzenia z udziałem wójta doszło w grudniu ubiegłego roku, kilka dni przed Bożym Narodzeniem. Marek Kubik został zatrzymany przez patrol policji na drodze między Zabielem w powiecie lubartowskim a Tyśmienicą w powiecie parczewskim. Badanie alkomatem wykazało, że miał ponad 1,1 promila alkoholu w organizmie. Samorządowiec od początku nie kwestionował, że prowadził samochód po spożyciu alkoholu. Tłumaczył jednak, że był to wyjątkowy przypadek. Jak wyjaśniał, jechał do Tyśmienicy po butlę z tlenem potrzebnym do ratowania ryb w prowadzonym przez siebie gospodarstwie.

– To był pilny wyjazd. Mimo nieprzespanej nocy czułem się dobrze. Gdybym wiedział, że jestem pod wpływem alkoholu, nigdy nie usiadłbym za kierownicą. Nie mam problemu z alkoholem – przekonywał oskarżony przed sądem pierwszej instancji.

Najbliższy punkt, w którym mógł kupić tlen, znajdował się właśnie w Tyśmienicy i miał być czynny jedynie do godziny 14. Z Zabiela do Tyśmienicy można dojechać dwiema trasami – krótszą, przez Babiankę lub drogą powiatową przez Gródek Szlachecki. Wójt wybrał drugą, liczącą ponad dziewięć kilometrów. Oznaczało to, że zamierzał pokonać samochodem ponad 18 kilometrów. – Udałem się po butlę tlenową, aby uratować ryby od śnięcia. To była jednorazowa sytuacja, a sama droga jest rzadko uczęszczana – argumentował.

ŁAGODNY WYROK PIERWSZEJ INSTANCJI

Sprawa trafiła do Sądu Rejonowego w Radzyniu Podlaskim. Sędzia **Dorota Domańska** przychyliła się do wniosku obrony i warunkowo umorzyła postępowanie na dwuletni okres próby. Wobec Marka Kubika orzeczono roczny zakaz prowadzenia pojazdów mechanicznych oraz obowiązek wpłaty 20 tys. zł na Fundusz Pomocy Pokrzywdzonym oraz Pomocy Postpenitencjarnej. Takie rozstrzygnięcie oznaczało, że samorządowiec nie zostałby skazany i mógłby nadal pełnić funkcję wójta.

Marek Kubik i jego obrońca Arkadiusz Mazurek
FOT. RADOSŁAW SZCZĘCH (ARCHIWUM)

Na łagodny wyrok mogły wpłynąć liczne pisma kierowane do sądu przez mieszkańców gminy Niedźwiada. Autorzy podkreślali skuteczność wójta, jego dobrą opinię oraz znaczenie dla lokalnej społeczności. Pod petycjami podpisali się przedstawiciele różnych środowisk z terenu gminy.

Wśród popierających znaleźli się m.in. członkowie kół gospodyń wiejskich, druhowie OSP, seniorzy, dyrektorzy szkół, pracownicy urzędu gminy oraz proboszczowie miejscowych parafii. Poparcie wyrazili także samorządowcy związani z PiS z powiatu lubartowskiego, w tym starosta **Jan Sławecki** i radny sejmiku województwa **Janusz Bodziacki**. Autorzy petycji podkreślali skuteczność Marka Kubika w zarządzaniu gminą, jego dobrą opinię oraz znaczenie dla lokalnej społeczności. Pod dokumentami podpisali się przedstawiciele niemal wszystkich środowisk działających na terenie gminy. Do akt sprawy dołączono również dokumentację fotograficzną inwestycji zrealizowanych w gminie w czasie kadencji Marka Kubika.

ZASKARŻENIE PROKURATURY

Z umorzeniem postępowania nie zgodziła się Prokuratura Rejonowa w Parczewie, która zaskarżyła wyrok w całości. W apelacji prokurator **Mateusz Malecki** zarzucił sądowi pierwszej instancji błędną ocenę stopnia winy oraz społecznej szkodliwości czynu. Wskazał również, że sąd pominął okoliczności przemawiające na niekorzyść oskarżonego, w tym rzeczywisty przebieg trasy, motywację kierowcy oraz możliwość skorzystania z pomocy innych osób. Prokuratura domagała się uznania Marka Kubika za winnego, wymierzenia mu kary sześciu miesięcy pozbawienia wolności z warunkowym zawieszeniem jej wykonania, grzywny, trzyletniego zakazu prowadzenia pojazdów oraz świadczenia pieniężnego.

NAGRANIE TRASY JAKO DOWÓD

Podczas środowej rozprawy odwoławczej obrona próbowała wykazać, że przejazd odbywał się drogą o niewielkim natężeniu ruchu. Do odpowiedzi na apelację dołączono nagranie przejazdu trasą z Zabiela do Tyśmie-

eprasa.pl 0d315b63cc

LU

y

o

zględnił apelację
skazał samorządowca

nicy. Zdaniem obrońcy materiał potwierdzał, że droga jest rzadko uczęszczana, co powinno mieć znaczenie przy ocenie społecznej szkodliwości czynu.

Prokurator wniósł o oddalenie tego dowodu. Argumentował, że nagranie wykonano kilka miesięcy po zdarzeniu i przedstawia ono jedynie sytuację z jednego dnia, dlatego nie może świadczyć o rzeczywistym natężeniu ruchu w dniu zatrzymania wójta. Sąd Okręgowy dopuścił jednak nagranie do materiału dowodowego. Zastrzegł jednocześnie, że ma ono służyć wyłącznie zobrazowaniu przebiegu trasy pokonanej przez oskarżonego, a nie potwierdzeniu niewielkiego natężenia ruchu.

Przed sądem prokurator przekonywał, że Marek Kubik świadomie podjął decyzję o prowadzeniu samochodu, mimo że miał możliwość skorzystania z pomocy innych osób lub zorganizowania transportu. Zwracał uwagę, że trasa prowadziła przez kilka miejscowości oraz dwa przejazdy kolejowe, a stopień społecznej szkodliwości czynu nie może zostać uznany za nieznaczny.

Obrońca **Arkadiusz Mazurek** wnosił natomiast o utrzymanie wyroku Sądu Rejonowego. Argumentował, że sąd pierwszej instancji prawidłowo ocenił materiał dowodowy, a przejazd odbywał się lokalną drogą o niewielkim natężeniu ruchu. Podkreślał również, że wyjazd był podyktowany koniecznością ratowania ryb, a nie lekceważeniem obowiązujących przepisów.

Marek Kubik gminą Niedźwiada rządził drugą kadencję. Na środowej rozprawie w Lublinie nie pojawił się. Nie było go również w pracy. Próbowaliśmy się z nim skontaktować i poprosić o komentarz, ale tuż po odebraniu telefonu – natychmiast się rozłączył.

KATARZYNA NAKONIECZNA, RADOSŁAW SZCZĘCH

Z nożem na męża

Małżeńska awantura w jednej z miejscowości powiatu chełmskiego o mało nie zakończyła się tragedią. Kompletnie pijana 49-latka podczas sprzeczki chwyciła za nóż i ugodziła swojego męża prosto w pierś. Choć kobieta sama zaalarmowała sąsiadów, a życie mężczyzny udało się uratować, jej najbliższa przyszłość rysuje się w ponurych barwach – przed sądem odpowie za usiłowanie zabójstwa.

To miał być kolejny weekendowy wieczór spędzony przy kieliszku. Zamiast tego w jednym z domów rozegrały się sceny jak z rasowego dramatu kinowego. Między 49-letnią kobietą a jej 53-letnim mężem wybuchła gwałtowna kłótnia. W oparach procentów racjonalne argumenty szybko ustąpiły miejsca agresji. W pewnym momencie kobieta całkowicie straciła nad sobą kontrolę, chwyciła za nóż i zadała mężowi cios w klatkę piersiową.

Skala brutalności szła w parze ze stanem, w jakim znajdowała się napastniczka. Kiedy na miejsce dotarli wezwani policjanci z Komisariatu Policji w Żmudzi, badanie alkomatem przyniosło szokujący wynik. Zatrzymana kobieta miała w organizmie aż 3,8 promila alkoholu. Przy takim stężeniu większość ludzi traci przytomność – ona miała jeszcze siłę, by wznieść ostrze przeciwko mężowi.

Dla 49-latki chwila furii będzie miała gigantyczne konsekwencje. Po nocy spędzonej w policyjnym areszcie i kilkugodzinnym trzeźwieniu, kobieta stanęła przed obliczem prokuratora. Śledczy nie mieli dla niej litości – sprawę potraktowano z pełną surowością, kwalifikując czyn jako najcięższe przestępstwo przeciwko życiu.

O powadze sytuacji i szybkich działaniach służb mówi wprost oficjalny komunikat: „Kobieta została doprowadzona do prokuratury, a następnie do sądu, gdzie zastosowano wobec niej izolacyjny środek zapobiegawczy w postaci tymczasowego aresztowania na okres trzech miesięcy" – podsumowuje nadkomisarz Ewa Czyż z chełmskiej policji.

Sąd Rejonowy podzielił obawy prokuratury o możliwość mataczenia lub ucieczki i bez wahania odizolował kobietę od społeczeństwa. Za usiłowanie zabójstwa, w świetle polskiego prawa, grozi jej kara nawet dożywotniego pozbawienia wolności. O tym, na jak długo trafi za kraty, zadecyduje zbliżający się proces.

KAMIL POMORSKI

„Wielki Bu"oskarżony

Prokuratura Krajowa skierowała do Sądu Okręgowego w Gdańsku akt oskarżenia przeciwko Patrykowi M., znanemu w Internecie i ze środowiska freak fightów jako „Wielki Bu", a także Adrianowi R. Oskarżenie obejmuje łącznie siedem zarzutów. Jak poinformowała Prokuratura Krajowa, akt oskarżenia został skierowany 30 czerwca 2026 r. przez prokuratora Lubelskiego Wydziału Zamiejscowego Departamentu do Spraw Przestępczości Zorganizowanej i Korupcji Prokuratury Krajowej w Lublinie.

Według śledczych Patryk M. miał w latach 2017-2018 uczestniczyć w działalności zorganizowanej grupy przestępczej funkcjonującej na terenie województwa pomorskiego, innych regionów Polski oraz w Królestwie Niderlandów i Hiszpanii. Grupa miała zajmować się produkcją, nabywaniem oraz wprowadzaniem do obrotu znacznych ilości środków odurzających i substancji psychotropowych, w tym marihuany, kokainy, amfetaminy, haszyszu, mefedronu, klefedronu oraz tabletek ekstazy.

Prokuratura zarzuca oskarżonemu również uczestnictwo w obrocie znacznymi ilościami narkotyków. Według aktu oskarżenia chodzi o 17 kilogramów marihuany o szacunkowej czarnorynkowej wartości około 850 tys. zł oraz 2 kilogramy amfetaminy wartej około 60 tys. zł. Kolejne zarzuty dotyczą kradzieży z włamaniem samochodu Audi Q7, przerobienia numerów identyfikacyjnych VIN oraz późniejszej sprzedaży pojazdu za 41 tys. zł, co – zdaniem śledczych – miało doprowadzić kupującego do niekorzystnego rozporządzenia mieniem.

KANA

● **Więcej na www.dziennikwschodni.pl**

Kolejne zatrzymania ABW

Agencja Bezpieczeństwa Wewnętrznego zatrzymała Białorusina i Polaka. Jeden z nich, decyzją sądu w Lublinie, został aresztowany. Śledztwo w sprawie nadzoruje lubelski wydział Prokuratury Krajowej.

Do zatrzymań doszło 25 czerwca w Warszawie. Funkcjonariusze ABW ujęli obywatela Republiki Białorusi oraz obywatela Polski. Według ustaleń śledczych wykonywali oni odpłatne zadania zlecane przez obcy wywiad. Mieli fotografować i nagrywać wydarzenia organizowane przez białoruską mniejszość w Warszawie, a następnie przekazywać te materiały do swoich zleceniodawców.

Wobec obywatela Białorusi Sąd Rejonowy Lublin-Zachód zastosował tymczasowe aresztowanie na okres trzech miesięcy. Polak jest natomiast objęty zakazem opuszczania kraju. Zatrzymano jego paszport.

Sprawa prowadzona jest w ramach śledztwa nadzorowanego przez Lubelski Wydział Zamiejscowy Departamentu do Spraw Przestępczości Zorganizowanej i Korupcji Prokuratury Krajowej. Wcześniej, w listopadzie ubiegłego roku, w tej samej sprawie zatrzymano pięć osób – obywateli Ukrainy i Białorusi – którym przedstawiono zarzuty dotyczące udziału w działalności obcego wywiadu.

Śledztwo ma charakter rozwojowy.

KANA

OGŁOSZENIE O PRZETARGU NA LOKAL MIESZKALNY

Pracownicza Spółdzielnia Mieszkaniowa „KOLEJARZ" w Lublinie, ul. Nadbystrzycka 11 /tel. 81 538 30 52/

ogłasza przetarg ustny nieograniczony dla osób fizycznych i prawnych na **zawarcie umowy o ustanowienie i przeniesienie prawa odrębnej własności do lokalu mieszkalnego nr 58 przy ul. Dr. Męczenników Majdanka 53 w Lublinie.**

Lokal składa się z **2. pokoi, kuchni, przedpokoju, łazienki z wc,** posiada **37,06 m²** powierzchni użytkowej i znajduje się na **VII piętrze**. Do lokalu przynależna jest **piwnica** o pow. **2,70 m²**.

Cena wywoławcza: 266 200 zł

Przetarg odbędzie się dnia 16.07.2026 r. o godz. 10⁰⁰ w biurze Spółdzielni przy ul. Nadbystrzyckiej 11 w Lublinie.

Warunkiem przystąpienia do przetargu jest wpłata wadium w wys. 10% ceny wywoławczej na konto Spółdzielni nr 61 1020 3176 0000 5602 0011 1047 do dnia 13.07.2026 r. (data zaksięgowania środków).

Przed dokonaniem wpłaty wadium osoby zainteresowane mają obowiązek zapoznania się z treścią Regulaminu przeprowadzenia przetargu oraz złożenia pisemnych oświadczeń dotyczących: wyrażenia zgody na przetwarzanie danych osobowych, zapoznania się ze stanem technicznym przedmiotowego lokalu oraz zapoznania się z regulaminem przeprowadzania przetargu. Regulamin dostępny jest na stronie Spółdzielni: https://kolejarz.lublin.pl/. W celu złożenia oświadczeń należy zgłosić się biura Spółdzielni, ul. Nadbystrzycka 11, pokój nr 15.

Lokal można oglądać po uprzednim skontaktowaniu się z Administracją Osiedla „Bronowice III - Maki", Lublin ul. Wierzbowa 13, tel. 81 744 09 41 lub 81 744 04 09.

Spółdzielnia zastrzega sobie prawo do odwołania lub unieważnienia przetargu bez podania przyczyn na każdym jego etapie, bez prawa dochodzenia jakichkolwiek roszczeń przez strony przetargu.

in037

OBWIESZCZENIE

Syndyk masy upadłości Andrzeja Smyka

zaprasza do składania ofert na zakup prawa do udziału w spadku w wysokości 1/3 po Stanisławie Zdzisławie Smyk w skład którego wchodzi udział w wysokości 1/6 w udziału w nieruchomości lokalowej zlokalizowanej w Lublinie przy ul. Bukowej 22

dla którego Sąd Rejonowy Lublin-Zachód w Lublinie X Wydział Ksiąg Wieczystych prowadzi księgę wieczystą nr LU1I/274035/3.

Minimalna cena zakupu wynosi nie mniej niż 13 600,00 złotych. Wymagane wadium 1 300,00 złotych.

Opis i oszacowanie nieruchomości dostępne wyłącznie w dni robocze w biurze syndyka ul. Bursaki 14 pokój 31, 20-150 Lublin w godzinach od 10-14. Informacji udziela Pan Krzysztof Nastulak tel. 601-511-606.

Warunkiem koniecznym do rozpoznania oferty jest uiszczenie wadium na rachunek bankowy numer 07 8025 0007 0710 4910 3000 0010

WAŻNA OFERTA POWINNA ZAWIERAĆ:

1. Nazwisko oferenta z adresem /nazwę firmy z adresem siedziby i statusem prawnym/
2. Adres do doręczania korespondencji
3. Oferowaną cenę, która nie może być niższa niż cena wywoławcza, sposób zapłaty i termin zapłaty
4. Dane osób upoważnionych do reprezentowania oferenta wraz z ewentualnymi pełnomocnictwami i dokumentacją wskazującą legitymację wskazanych osób do reprezentowania oferenta/odpis z KRS-u lub innych właściwych rejestrów/
5. Dowód wpłaty wadium.
6. Zobowiązanie nabywcy do pokrycia kosztów, opłat i podatków związanych z zawarciem umowy sprzedaży.
7. W wypadku, gdy oferentem będzie cudzoziemiec, stosowne promesy lub zezwolenia na nabycie nieruchomości w Polsce o ile są one wymagane po stronie oferenta
8. Oświadczenie, że nie zachodzą przesłanki określone w artykule 157a ust. 1 i2 ustawy prawo upadłościowe i naprawcze.
9. Oświadczenie, że oferent zapoznał się ze stanem prawnym i faktycznym przedmiotu sprzedaży oraz, że przyjmuje go bez zastrzeżeń i nie będzie dochodził w przyszłości żadnych roszczeń z tego tytułu, jak i wyrażenie zgody na wyłączenie rękojmi za wady fizyczne i prawne na zasadzie art. 558§1 KC.

Sporządzone w języku polskim pisemne zapieczętowane oferty należy składać do dnia 17 lipca 2026r. do godziny 14.00 w kancelarii syndyka w Lublinie ul. Bursaki 14 pokój 31, 20-150 Lublin dopiskiem „oferta na zakup nieruchomości sygn. akt LU1S/GUp-s/714/2025".

Syndyk zastrzega sobie prawo do odstąpienia od sprzedaży bez podawania przyczyn na każdym etapie postępowania oraz prawo do przeprowadzenia dodatkowej aukcji w przypadku wpływu więcej niż jednej oferty spełniającej warunki określone w niniejszym ogłoszeniu .

in043

eprasa.pl 0d315b63cc

OBWIESZCZENIE

Zgodnie z art. 11f ust. 3 ustawy z dnia 10 kwietnia 2003 r. o szczególnych zasadach przygotowania i realizacji inwestycji w zakresie dróg publicznych (Dz. U. z 2024 r. poz. 311) oraz art. 49 ustawy z dnia 14 czerwca 1960 r. Kodeks postępowania administracyjnego (Dz. U. z 2024 r., poz. 572 z późn. zm.)

Starosta Chełmski podaje do publicznej wiadomości informację

o wydaniu decyzji Nr 4/26 z dnia 16.06.2026 r. znak: AB.6740.4.1.2026 udzielającej zezwolenia na realizację inwestycji drogowej dla Wójta Gminy Kamień z siedzibą ul. Diamentowa 15, 22-113 Kamień, polegającej na rozbudowie drogi gminnej nr 114179L od km 0+008,00 do km 0+893,5 w miejscowości Natalin.

Inwestycja zlokalizowana zostanie na terenie Powiatu Chełmskiego w obrębie ewidencyjnym nr: 0012, Natalin, w jednostce ewidencyjnej 060306_2, Kamień.

I. Działki wchodzące pod inwestycję (w liniach rozgraniczających)* **: jednostka ewidencyjna 060306_2, Kamień, obręb ewidencyjny 0012, Natalin, działki nr ewid.: 69, 22 (22/1, **22/2**), 70/2 (**70/4**, 70/5), 70/3 (**70/6**, 70/7), 71 (**71/1**, 71/2), 72 (72/1, **72/2**), 73 (**73/1**, 73/2), 74 (**74/1**, 74/2), 75 (**75/1**, 75/2), 76 (**76/1**, 76/2), 77 (**77/1**, **77/2**, 77/3), 78 (**78/1**, 78/2), 79 (**79/1**, 79/2), 80 (**80/1**, 80/2), 81 (**81/1**, 81/2), 82 (**82/1**, 82/2), 83 (**83/1**, 83/2), 84 (**84/1**, 84/2), 85 (**85/1**, 85/2);

* Pogrubioną czcionką oznaczono działki przeznaczone pod inwestycję według przedłożonych projektów podziału nieruchomości;
** W nawiasach wskazano działki powstałe w wyniku podziału, według przedłożonych projektów podziału nieruchomości;

II. Działki podlegające podziałowi według przedłożonych projektów podziału nieruchomości *: jednostka ewidencyjna 060306_2, Kamień, obręb ewidencyjny 0012, Natalin, działki nr ewid.: 22 (22/1, **22/2**), 70/2 (**70/4**, 70/5), 70/3 (**70/6**, 70/7), 71 (**71/1**, 71/2), 72 (72/1, **72/2**), 73 (**73/1**, 73/2), 74 (**74/1**, 74/2), 75 (**75/1**, 75/2), 76 (**76/1**, 76/2), 77 (**77/1**, **77/2**, 77/3), 78 (**78/1**, 78/2), 79 (**79/1**, 79/2), 80 (**80/1**, 80/2), 81 (**81/1**, 81/2), 82 (**82/1**, 82/2), 83 (**83/1**, 83/2), 84 (**84/1**, 84/2), 85 (**85/1**, 85/2);

* Pogrubioną czcionką oznaczono działki przeznaczone pod inwestycję według przedłożonych projektów podziału nieruchomości;
** W nawiasach wskazano działki powstałe w wyniku podziału, według przedłożonych projektów podziału nieruchomości;

III. Działki podlegające czasowemu ograniczeniu w korzystaniu w związku z obowiązkiem przebudowy zjazdów z drogi publicznej: nie dotyczy;

IV. Działki podlegające czasowemu ograniczeniu w korzystaniu w związku z obowiązkiem przebudowy urządzeń wodnych: nie dotyczy;

Zakres inwestycji obejmuje: rozbudowę drogi gminnej o długości 885,5 m w km 0+008,00 do km 0+893,5, o szerokości jezdni 3,5 m na odcinku o przekroju 1/1 oraz o szerokości 5 m na odcinkach o przekroju 1/2, z poboczami gruntowymi o szerokości 0,75 m, budowę i przebudowę zjazdów, przebudowę kolidującej infrastruktury technicznej, budowę rowów odwadniających, wycinkę drzew i krzewów oraz rozbiórkę ogrodzenia. Opracowanie projektowe ma na celu poprawę bezpieczeństwa ruchu drogowego i pieszych.

Jednocześnie zawiadamia się strony postępowania, że z treścią decyzji oraz aktami sprawy można zapoznać się w Wydziale Architektury i Budownictwa Starostwa Powiatowego w Chełmie, Pl. Niepodległości 1, 22-100 Chełm (pok. 92) w godz. 7.00-15.00.

Od decyzji służy stronom odwołanie do Wojewody Lubelskiego za pośrednictwem Starosty Chełmskiego w terminie 14 dni od daty jej doręczenia. Zgodnie z art. 49 Kodeksu postępowania administracyjnego, doręczenie uważa się za dokonane po upływie czternastu dni od dnia podania do publicznego ogłoszenia. Ponadto informuję, że zgodnie z art. 18 ust 1e ustawy z dnia 10 kwietnia 2003 r. o szczególnych zasadach przygotowania i realizacji inwestycji w zakresie dróg publicznych w przypadku, w którym dotychczasowy właściciel lub użytkownik wieczysty nieruchomości objętej decyzją o zezwoleniu na realizację inwestycji drogowej odpowiednio wyda tę nieruchomość lub wyda nieruchomość i opróżni lokal oraz inne pomieszczenia niezwłocznie, lecz nie później niż w terminie 30 dni od dnia:

- doręczenia zawiadomienia o wydaniu decyzji, o której mowa w art. 17,
- doręczenia postanowienia o nadaniu decyzji o zezwoleniu na realizację inwestycji drogowej rygoru natychmiastowej wykonalności albo
- w którym decyzja o zezwoleniu na realizację inwestycji drogowej stała się ostateczna - wysokość odszkodowania powiększa się o kwotę równą 5% wartości nieruchomości lub wartości prawa użytkowania wieczystego.

Dodatkowo, działając na podstawie art. 17 ust. 1 ustawy z dnia 10 kwietnia 2003 r. o szczególnych zasadach przygotowania i realizacji inwestycji w zakresie dróg publicznych, nadaję niniejszej decyzji rygor natychmiastowej wykonalności.

in041

www.dziennikwschodni.pl

NAD LUBELSKIMI JEZIORAMI CO ROKU POWTARZA SIĘ TEN SA

Piwo, telefon i chwila nieuw

– Boimy się wsiąść po alkoholu do samochodu, bo możemy stracić prawo jazdy. Nie alkoholu do wody, choć możemy stracić życie – mówi Robert Wawruch, prezes Rej w Lublinie. Początek wakacji znów przyniósł utonięcia. Ratownicy nie mają wątpliw tragedii zawodzi nie pogoda, lecz człowiek.

Ismena Cieśla

To był obrazek, który trudno wyrzucić z pamięci. Sobota, upał przekraczający 30 stopni, jedno z jezior w województwie lubelskim. Na plaży rodziny z dziećmi. Obok mężczyźni z puszkami piwa w dłoniach. Jedni po alkoholu wchodzili z dziećmi do wody, inni zasypiali na kocach, zostawiając najmłodszych bez opieki. Takie sceny widziałam w ubiegłą sobotę, gdy wraz ze znajomymi pierwszy raz w tym sezonie wybrałam się nad jezioro. Oni jeżdżą częściej i powiedzieli mi, że niestety, nie należą do rzadkości. A właśnie one często są początkiem tragedii.

Wakacje dopiero się rozpoczęły, a w województwie lubelskim już doszło do śmiertelnych utonięć. Zdaniem **Roberta Wawrucha**, prezesa Rejonowego WOPR w Lublinie, niemal za każdym takim przypadkiem stoi ludzki błąd. – W zasadzie w 100 procentach to jest wina człowieka. To nie jest tak, że przyszło coś nadprzyrodzonego i nas utopiło. Po prostu popełniliśmy szereg błędów, które skończyły się tragicznym wypadkiem – podkreśla prezes WOPR.

Najczęściej powtarzającym się błędem jest alkohol. – Zawsze powtarzam, że relacja z wodą i alkoholem powinna być taka sama jak z samochodem. Piłeś – nie jedź. Boimy się wsiąść do auta, bo stracimy prawo jazdy, a nie boimy się wejść do wody i stracić życia – komentuje Robert Wawruch. Dodaje, że alkohol nie zabija natychmiast, ale bardzo często staje się ostatnim elementem prowadzącym do tragedii. Ratownicy podkreślają, że po alkoholu pogarsza się ocena sytuacji, wydłuża czas reakcji i łatwiej przecenić własne możliwości.

Zdaniem prezesa WOPR najprostszym sposobem na zwiększenie bezpieczeństwa jest wybór strzeżonego kąpieliska. – Statystyki mówią jasno – nie toną ludzie w miejscach strzeżonych przez ratowników WOPR. Nawet jeśli popełnimy błąd, jest jeszcze ktoś, kto może go naprawić – podkreśla. Jeżeli jednak wybieramy dzikie kąpielisko, cała odpowiedzialność za bezpieczeństwo spoczywa wyłącznie na nas.

Ratownik przypomina, że organizm powinien stopniowo przyzwyczaić się do niższej temperatury. – Wchodzimy do wody powoli, polewamy klatkę piersiową, kark, twarz i głowę. Organizm musi mieć chwilę na przystosowanie się do chłodniejszego środowiska – tłumaczy.

Wawruch przestrzega również przed skakaniem z pomostów. Przywołuje sytuację znad jednego z lubelskich jezior, gdzie grupa młodych ludzi wrzuciła w nocy do wody ciężką ławkę. – Ktoś następnego dnia mógł skoczyć, przekonany, że dno wygląda tak samo jak rok wcześniej. Warunki w zbiornikach wodnych zmieniają się cały czas – ostrzega.

Najbardziej przerażający widok? Dzieci bez opieki. Ratownicy codziennie obserwują ten sam scenariusz. Rodzice rozkładają koce, jedzą, rozmawiają, przeglądają telefony, rozwiązują krzyżówki. Dzieci w tym czasie znikają z pola widzenia. – Na plaży ludzie zajmują się wszystkim, tylko nie pilnowaniem dzieci. Nad wodą nie spuszczamy dziecka z oczu. To permanentna kontrola. Nie ma sytuacji, kiedy nie wiemy, gdzie jest nasze dziecko – podkreśla Robert Wawruch.

Na zakończenie Robert Wawruch zostawia prosty apel.– Wybierajmy kąpieliska strzeżone, wchodźmy do wody ostrożnie, pilnujmy dzieci, nie skaczmy z pomostów i przede wszystkim myślmy przed każdą decyzją. Najczęściej toniemy dlatego, że przeceniamy własne możliwości.

Cała rozmowa z prezesem lubelskiego WOPR w programie Dzień Wschodzi.

Tragedia na ulicy Lipowej w Lublini

We wtorek nad ranem w centrum Lublina doszło do tragicznego wypadku w wyniku którego zginęła jedna osoba, a siedem pozostałych zostało przetransportowanych do szpitala. Ustalono, kto kierował autem.

Do zdarzenia doszło przed godziną 4 nad ranem na ulicy Lipowej. Wstępne ustalenia policji wskazały, że BMW poruszające się od strony alei Racławickich z niewyjaśnionych przyczyn zjechało na przeciwległy pas i zderzyło się z Toyotą. W wyniku zderzenia BMW dachowało.

W wyniku zderzenia zginęła 17-letnia pasażerka BMW. Pozostali uczestnicy wypadku, łącznie 7 osób, zostało przewiezionych do szpitali. Z informacji przekazanych przez policję wynika, że niektórych z nich stan jest ciężki – liczne obrażenia, a także złamanie kręgosłupa.

Policja ustaliła, kto siedział za kierownicą BMW – to 19-letni mężczyzna. – 19-letni kierowca został zatrzymany w sprawie. Na razie jemu, ani nikomu innemu nie postawiono żadnych zarzutów – informuje prok. Marcin Kozak, rzecznik Prokuratury Okręgowej w Lublinie.

eprasa.pl 0d315b63cc

M DRAMAT

wagi...

boimy się wejść po
onowego WOPR
ości – w większości

NIE PODAWAJ MU RĘKI

Ratownicy ostrzegają także przed spontanicznymi próbami ratowania tonących. Osoba walcząca o życie działa instynktownie i może wciągnąć pod wodę również swojego wybawcę.
– Nigdy nie podajemy tonącemu własnej ręki. Lepiej podać coś, co pływa – materac, koło czy inną zabawkę dmuchaną. To pozwala przerwać proces tonięcia i bezpieczniej wyciągnąć człowieka do brzegu – wyjaśnia prezes WOPR. Jednocześnie zaznacza, że dmuchane materace czy flamingi nie służą do wypływania na środek jeziora. – To są zabawki, a nie sprzęt pływający. Dają bardzo złudne poczucie bezpieczeństwa – ostrzega.

e

Dodał także, że od mężczyzny została pobrana krew na obecność alkoholu i narkotyków. Ich wyniki będą znaczące w przypadku postawienia zarzutów. Przez kilka godzin, ulica Lipowa w Lublinie była całkowicie zablokowana. Na miejscu czynności prowadzili policjanci pod nadzorem prokuratora. Komunikacja miejska kursowała objazdami.

IC

GMINA PUCHACZÓW
UL. LUBELSKA 22
21-013 PUCHACZÓW

O G Ł O S Z E N I E

o konsultacjach społecznych dotyczących projektu zmiany miejscowego planu zagospodarowania przestrzennego Gminy Puchaczów dla terenów położonych w miejscowościach Brzeziny, Nadrybie Wieś, Ciechanki, Puchaczów i Zawadów

Na podstawie art. 8e, 8h, 8i, 8j, art. 13 i ust. 3 pkt. 8) oraz art. 17 pkt. 11) i 13) ustawy z dnia 27 marca 2003 r. o planowaniu i zagospodarowaniu przestrzennym (t.j. Dz. U. z 2026 r. poz. 538) i art. 39 ustawy z dnia 3 października 2008r. o udostępnianiu informacji o środowisku i jego ochronie, udziale społeczeństwa w ochronie środowiska oraz o ocenach oddziaływania na środowisko (t.j. Dz. U. z 2024 r. poz. 1112, z późn. zm.) zawiadamiam o rozpoczęciu

KONSULTACJI SPOŁECZNYCH

do projektu zmian miejscowego planu zagospodarowania przestrzennego gminy Puchaczów wraz z prognozą oddziaływania na środowisko dla terenów położonych w miejscowościach: Brzeziny, Nadrybie Wieś, Ciechanki, Puchaczów i Zawadów.

Obszar objęty opracowaniem pokazano na załącznikach graficznych do niniejszego obwieszczenia.

Konsultacje społeczne będą prowadzone w terminie od **6 lipca 2026 r. do 3 sierpnia 2026 r.**

Punkt konsultacyjny w którym można zapoznać się z projektem zmiany planu i prognozą oddziaływania tej zmiany na środowisko oraz uzyskać dodatkowe informacje znajduje się w Urzędzie Gminy Puchaczów przy ul. Lubelskiej 22 na parterze w pok. nr 2 i czynny jest podczas całego okresu Konsultacji Społecznych.

Zgodnie z art. 8g ust. 1 ustawy z dnia 27 marca 2003 r. o planowaniu i zagospodarowaniu przestrzennym, interesariusze w czasie konsultacji społecznych mogą składać uwagi do Wójta Gminy Puchaczów na adres Urząd Gminy Puchaczów, ul. Lubelska 22, 21-013 Puchaczów, przez e-PUAP lub na adres poczty elektronicznej sekretariat@puchaczow.pl na piśmie utrwalonym w postaci papierowej lub elektronicznej, w tym za pomocą środków komunikacji elektronicznej, w szczególności poczty elektronicznej, na formularzu w postaci papierowej lub w formie dokumentu elektronicznego. Formularz dostępny jest:

– w postaci papierowej w Urzędzie Gminy Puchaczów,
– w formie elektronicznej w BIP Urzędu Gminy Puchaczów lub pod adresem:

https://ugpuchaczow.bip.e-zeto.eu/index.php?type%3D4%26name%3Dbt29%26func%3Dselectsite%26value%255B0%255D%3D5548

Zgodnie z art. 8g ust. 2 ustawy z dnia 27 marca 2003 r. o planowaniu i zagospodarowaniu przestrzennym uwagi do projektu planu miejscowego powinna zawierać: imię i nazwisko albo nazwę oraz adres zamieszkania albo siedziby, oraz adres poczty elektronicznej, o ile interesariusz taki posiada. Ponadto interesariusz powinien wskazać, czy jest właścicielem lub użytkownikiem wieczystym nieruchomości objętej uwagą oraz może podać dodatkowe dane do kontaktu, takie jak adres do korespondencji lub numer telefonu. Uwagi należy składać do Wójta Gminy Puchaczów najpóźniej do **dnia 3 sierpnia 2026 r.**

Zgodnie z art. 8i ust. 1 pkt 2 ustawy z dnia 27 marca 2003 r. o planowaniu i zagospodarowaniu przestrzennym, spotkanie otwarte poprzedzone prezentacją projektu miejscowego planu zagospodarowania przestrzennego, odbędzie się w dniu **15 lipca 2026 r. o godzinie 16⁰⁰ w Urzędzie Gminy Puchaczów przy ul. Lubelskiej 22 na parterze w pok. nr 1.**

Zgodnie z art. 8i ust. 1 pkt 4 ustawy z dnia 27 marca 2003 r. o planowaniu i zagospodarowaniu przestrzennym, interesariusze mogą wypełnić dotyczącą zmian planu ankietę, która jest dostępna:

– w postaci papierowej w Urzędzie Gminy Puchaczów,
– w formie elektronicznej w BIP Urzędu Gminy Puchaczów:

https://ugpuchaczow.bip.e-zeto.eu/index.php?type%3D4%26name%3Dbt29%26func%3Dselectsite%26value%255B0%255D%3D5548

Wypełnioną ankietę w postaci papierowej można złożyć do Wójta Gminy Puchaczów lub wysłać pocztą elektroniczną na adres: sekretariat@puchaczow.pl najpóźniej do dnia zakończenia konsultacji społecznych.

Jednocześnie na podstawie art. 39 ust. 1 pkt 2, art. 46 pkt 1 i art. 54 ust. 2 i 3 ustawy z dnia 3 października 2008 r. o udostępnianiu informacji o środowisku i jego ochronie, udziale społeczeństwa w ochronie środowiska oraz ocenach oddziaływania na środowisko (t. j. Dz. U. z 2024 r. poz. 1112 ze zm.) w powiązaniu art. 17 pkt 11 i 13 i art. 8h ust. 1 ustawy z dnia 27 marca 2003 r. o planowaniu i zagospodarowaniu przestrzennym zawiadamiam o możliwościach zapoznania się z projektem zmian miejscowego planu zagospodarowania przestrzennego wraz z prognozą oddziaływania na środowisko w miejscu i terminie prowadzenia konsultacji społecznych, gdzie dokumenty te są wyłożone do wglądu.

Zgodnie z art. 39 ust. 1 pkt 3 ustawy z dnia 3 października 2008 roku o udostępnianiu informacji o środowisku i jego ochronie, udziale społeczeństwa w ochronie środowiska oraz ocenach oddziaływania na środowisko zawiadamiam, że każdy może złożyć uwagi i wnioski do projektu w zakresie ochrony środowiska. Organem właściwym do rozpatrzenia uwag i wniosków złożonych w zakresie ochrony środowiska jest Wójt Gminy Puchaczów. Uwagi mogą być wnoszone:

1) w formie pisemnej;
2) ustnie do protokołu;
3) za pomocą środków komunikacji elektronicznej bez konieczności opatrywania ich kwalifikowanym podpisem elektronicznym.

Wójt Gminy Puchaczów
mgr Urszula Hucz

OBOWIĄZEK INFORMACYJNY

Na podstawie art. 13 ust. 1 i 2 Rozporządzenia Parlamentu Europejskiego i Rady (UE) 2016/679 z 27 kwietnia 2016 r. w sprawie ochrony osób fizycznych w związku z przetwarzaniem danych osobowych i w sprawie swobodnego przepływu takich danych oraz uchylenia dyrektywy 95/46/WE (Dz. U. UE. L. z 2016 r. Nr 119, s.1, z późn. zm.) - dalej: „RODO" informuję, że:

1) Administratorem Państwa danych jest **Wójt Gminy Puchaczów z siedzibą w Urzędzie Gminy Puchaczów (ul. Lubelska 22, 21-013 Puchaczów, tel. (81) 75-75-012)**.
2) Państwa dane osobowe będą przetwarzane na potrzeby procedury sporządzania zmian miejscowego planu zagospodarowania przestrzennego gminy Puchaczów dla terenu położonego w miejscowości Ciechanki, jak również w celu realizacji praw oraz obowiązków wynikających z przepisów prawa (art. 6 ust. 1 lit. c RODO) w zw. z ustawą z dnia 27 marca 2003 r. o planowaniu i zagospodarowaniu przestrzennym (t.j. Dz. U. z 2023 r. poz. 977, z późn. zm.).
3) Państwa dane osobowe będą przetwarzane przez okres niezbędny do realizacji ww. celu z uwzględnieniem okresów przechowywania określonych w przepisach szczególnych, w tym przepisów archiwalnych tj. akta sprawy będą przechowywane wieczyście;
4) Państwa dane osobowe nie będą przekazywane poza Europejski Obszar Gospodarczy (obejmujący Unię Europejską, Norwegię, Liechtenstein i Islandię).
5) W związku z przetwarzaniem Państwa danych osobowych przysługują Państwu następujące prawa:
   a) prawo dostępu do swoich danych oraz otrzymania ich kopii – z tym że w przypadku gdy dane osobowe nie zostały zebrane od osoby, której dane dotyczą, to realizacja prawa do informacji o źródle ich pozyskania (art. 15 ust. 1 lit. g RODO) przysługuje, jeżeli nie wpływa na ochronę praw i wolności osoby, od której dane te pozyskano,
   b) prawo do sprostowania (poprawiania) swoich danych osobowych,
   c) prawo do ograniczenia przetwarzania danych osobowych,
   d) prawo wniesienia skargi do Prezesa Urzędu Ochrony Danych Osobowych (ul. Stawki 2, 00-193 Warszawa), w sytuacji, gdy uzna Pani/Pan, że przetwarzanie danych osobowych narusza przepisy rozporządzenia o ochronie danych osobowych (RODO),
6) Podanie przez Państwa danych osobowych jest obowiązkowe. Nieprzekazanie danych skutkować będzie brakiem realizacji celu, o którym mowa w punkcie 3.
7) Państwa dane mogą zostać przekazane podmiotom zewnętrznym na podstawie umowy powierzenia przetwarzania danych, a także podmiotom lub organom uprawnionym na podstawie przepisów prawa.
8) Ponadto informujemy, iż w związku z przetwarzaniem Państwa danych osobowych nie podlegają Państwo zautomatyzowanemu podejmowaniu decyzji, w tym profilowaniu, które opiera się wyłącznie na zautomatyzowanym przetwarzaniu o czym stanowi art. 22 ogólnego rozporządzenia o ochronie danych osobowych.

ZAŁĄCZNIKI GRAFICZNE POKAZUJĄCE TERENY OBJĘTE ZMIANĄ PLANÓW

Teren w miejscowości Brzeziny

Teren w miejscowości Ciechanki

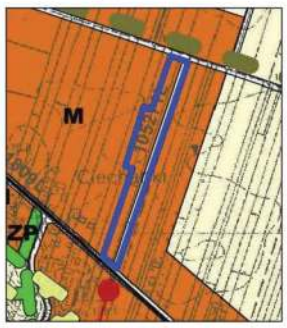

Teren w miejscowości Puchaczów

Teren w miejscowości Nadrybie Wieś

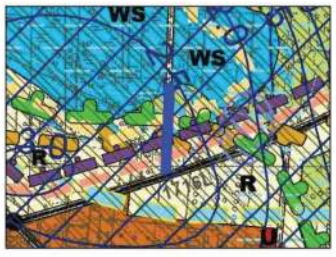

Tereny w miejscowości Zawadów

TERENY OBJĘTE ZMIANĄ PLANU

in047

eprasa.pl 0d315b63cc

Lubelska akcja „Kamratów”

FOT. PAWEŁ 1600 /YOUTUBE

Zwolennicy organizacji Rodacy Kamraci i sympatycy nacjonalistycznego aktywisty Wojciecha Olszańskiego krzyczeli w Lublinie: „Śmierć wrogom ojczyzny!”. Ulicami miasta chodzili umundurowani „funkcjonariusze” Polskiej Narodowej Straży Kamrackiej. – Nie można insynuować, że to jakaś straż, która w naszym mieście dokonuje czynności, zatrzymuje ludzi, kogokolwiek legitymuje, komukolwiek zwraca uwagę. Nie otrzymaliśmy żadnych zgłoszeń. I nie interweniowaliśmy. Bo nie było, nie ma i nie będzie tu żadnej organizacji, która bezprawnie działałby w ten sposób – zapewnia nas podinspektor Andrzej Fijołek z Komendy Wojewódzkiej Policji.

Jan Mazurek

27 czerwca, Wiec Kamracki na Placu Litewskim w Lublinie. - Zachęcam do wstąpienia do Polskiej Narodowej Straży Kamrackiej – krzyczy człowiek przedstawiany jako „komendant” tej organizacji. Wokół małej sceny kręcą się **Wojciech Olszański i Marcin Osadowski**, kontrowersyjni założyciele dość otwarcie flirtującej z neofaszystowskimi ideami organizacji Rodacy Kamraci. - Śmierć wrogom ojczyzny! – kończy przemówienie „komendant” Polskiej Narodowej Straży Kamrackiej.

- Śmierć, śmierć, śmierć! – odpowiada mu publiczność.

W mediach społecznościowych zaczynają krążyć zdjęcia umundurowanych na policyjny wzór „funkcjonariuszy” Polskiej Narodowej Straży Kamrackiej, przechadzających się po ulicach Lublina. Na portalu X publikuje je **Klaudia Kowalczyk**, dziennikarka Radia Nowy Świat, która pisze: – Chłopaki i dziewczyny udający służbę to coś przerażającego, a w komentarzach czytam o „wyłapywaniu Ukraińców”. Płyniemy w stronę lat trzydziestych, jeśli wiecie, o co mi chodzi.

W komentarzach ludzie wyłapują słowiańską swastykę naszytą na mundury samozwańczych „funkcjonariuszy”. **Bartosz Wieliński** z „Gazety Wyborczej” apeluje: „Gdy zobaczycie na ulicy to towarzystwo, od razu dzwońcie po 112”. **Michał Danielewski z** „Polityki” zastanawia się: „Czy są jakieś służby w tym państwie, które się w końcu zajmą tym cosplayem Sturmabteilungu, czy poczekamy, aż kogoś w końcu skrzywdzą i dopiero wtedy?”. Europoseł **Krzysztof Śmieszek** pyta retorycznie: „Co to za patusy? Lublin, trzymajcie się tam i walczcie z tym!”. Profil partii Polska2050 komentuje: „Lata trzydzieste reloaded. Zamiast brunatnych koszul, czarne mundury kamratów. I wyłapywanie niepasujących w tle. To nie ma nic wspólnego z patriotyzmem. To niebezpieczna zabawa z demonami, które Europa już raz obudziła”.

Wreszcie prezenterka **Agnieszka Gozdyra** z Polsatu wywołuje do odpowiedzi Ministerstwo Spraw Wewnętrznych i Administracji.

- Policja zawsze reaguje natychmiast w sytuacjach, gdy dochodzi do podszywania się pod funkcjonariuszy służb mundurowych, legitymowania osób lub podejmowania innych czynności, do których uprawnieni są wyłącznie funkcjonariusze. Przykładem są ostatnie tzw. „patrole” w Warszawie, kiedy policja błyskawicznie podjęła odpowiednie działania. W Lublinie zgromadzenie zostało zgłoszone zgodnie z obowiązującymi przepisami. W Polsce obowiązuje wolność zgromadzeń, a działania służb zawsze muszą mieć podstawę prawną. Uczestnicy tego zgromadzenia nie legitymowali przechodniów ani nie podejmowali czynności zastrzeżonych dla policji. Jeżeli natomiast w trakcie jakiegokolwiek zgromadzenia dochodzi do naruszenia prawa, właściwe służby podejmują odpowiednie działania – odpowiada **Karolina Gałecka**, dyrektor Departamentu Komunikacji Społecznej MSWiA.

PRZEBIERAŃCY NIE PATROLOWALI LUBLINA

Dzwonię do podinspektora **Andrzeja Fijołka**, rzecznika prasowego Komendanta Wojewódzkiego Policji w Lublinie. Pytam, czy „przebierańcy” z Polskiej Narodowej Straży Kamrackiej rzeczywiście „patrolowali” ulice miasta.

- To fake news. Nie można insynuować, że to jakaś straż, która w Lublinie dokonuje czynności, zatrzymuje ludzi, kogokolwiek legitymuje, komukolwiek zwraca uwagę. Nie otrzymaliśmy żadnych zgłoszeń. I nie interweniowaliśmy. Bo nie było, nie ma i nie będzie tutaj żadnej organizacji, która działałby w ten sposób – mówi Fijołek.

Rzecznik KWP informuje, że czym innym jest ubrać się w mundur na legalnie zgłoszoną manifestację i w takim stroju na niej występować, a czym innym podawać się za funkcjonariusza i prowadzić czynności. - Ci ludzie nie prosili nikogo o dowód osobisty, nie blokowali drogi, nie podawali się za policję, nie oczekiwali, że ludzie będą wykonywać ich polecenia. Byliśmy na miejscu. Rejestrowaliśmy wydarzenie. I do niczego takiego nie doszło. Ktoś, kto pewnie nawet nie był w Lublinie, wrzuca takie zdjęcia i twierdzi, że po mieście chodzi jakaś straż. Nie, nie chodzi. Ani w sobotę, ani wczoraj, ani dzisiaj, ani jutro – stwierdza podinspektor Fijołek.

Wiec Kamracki, promowany hasłem „Dmowski na Wawel przez Lublin”, odbywał się w ramach legalnie zgłoszonej manifestacji.

FASZYSTA I STALINISTA

Rodacy Kamraci to skrajnie nacjonalistyczna organizacja, która próbuje przekształcić się w partię polityczną. Jej założycielem i liderem jest Wojciech Olszański, występujący również jako **Aleksander Jabłonowski**, pseudonim „Jaszczur”. W latach osiemdziesiątych był obiecującym aktorem w stołecznym Teatrze Narodowym. Nie zrobił spektakularnej kariery, w XXI wieku odgrywał drugoplanowe role w filmach „Quo vadis” i „1920 Bitwa warszawska”. Szerszą popularność zdobył dopiero niszowymi patostreamami na YouTube: strój stylizowany na przedwojenny mundur, na głowie furażerka, obcesowy sposób bycia.

Wraz z towarzyszącym mu Osadowskim, zwany „Ludwiczkiem”, drą się wniebogłosy, śpiewają piosenki, klną, kłócą się z dzwoniącymi widzami, obrażają polityków, nierzadko zdarza im się nawoływać do przemocy, siać nienawiść, promować rasizm i antysemityzm. Olszański ni to ironicznie, ni to na poważnie określa się jako „faszysta”, „nacjonalista”, „stalinista”, „były zomowiec”.

„Jaszczur” policzkował prezesa Stowarzyszenia Great Poland przy grobie generała Ryszarda Kuklińskiego na Powązkach. Zaatakował gazem pieprzowym białoruskiego studenta Uniwersytetu Mikołaja Kopernika. Nazwał posłankę Klaudię Jachirę „egzemplarzem do gwałcenia”. Atakował społeczność LGBT, Żydów, Ukraińców. Znieważał publicznie nauczycielkę. Nawoływał do zabijania posłów na Sejm i Billa Gatesa. Pochwalał zabójstwo prezydenta Gabriela Narutowicza i wojnę Rosji przeciwko Ukrainie.

Olszański, często z nieodstępującym go na krok Osadowskim, wielokrotnie był skazywany, aresztowany, dostawał dozór policyjny. Prokuratura postawiła mu zarzuty za ponad tysiąc czynów z mniej więcej dekady działalności.

APEL DO WASZEJ NIENAWIŚCI

Rodacy Kamraci w sensie ideowym wyrośli z fascynacji Związkiem Jaszczurczym, konspiracyjną organizacją obozu narodowego działającą na początku II wojny światowej. Ale poglądy zwolenników Wojciecha Olszańskiego są zdecydowanie bardziej współczesne. W wielu aspektach pozostają tożsame z tymi wyznawanymi przez Grzegorza Brauna. Z tym, że ludzie „Jaszczura” jeszcze otwarciej romansują z neofaszyzmem, neonazizmem, rasizmem, antysemityzmem, panslawizmem, wojowniczym nacjonalizmem, fascynacją autorytaryzmem okresu PRL.

- Naszym celem jest identyfikacja zagrożeń, z którymi musimy się mierzyć. Jesteśmy tępieni jako oddolny ruch Polaków, którzy sprzeciwili się pandemicznej narracji. To nie spodobało się partyjnemu mainstreamowi, bo zagraża jego interesom, wymyka się spod ich kontroli. System próbuje nas rozbić, zastraszyć, oczernić, wyszydzić. Propagandyści Kaczyńskiego i Tuska traktują nas jak wrogów, nastawiają przeciwko nam Polaków. Przypisują nam etykietki ruskiej piątej kolumny, jakiegoś bliżej niezidentyfikowanego demona: faszystów, nazistów, neofaszystów, neonazistów. Doklejają nam zbrodnie Niemców, Hitlerowców. Stawiając nas tym samym na marginesie polityki i życia społecznego, w jednym szeregu z Grzegorzem Braunem, co akurat dla nas jest dobre. Ale Ruch Kamracki nie jest i nie był agenturą Putina w Polsce. Ani ośrodkiem wpływu żadnej innej nacji niż polska – mówił jeden z członków Polskiej Narodowej Straży Kamrackiej na wiecu w Lublinie.

W stolicy Lubelszczyzny przemawiał też Wojciech Olszański.

- Apeluję do waszej nienawiści. Jeśli ją zgasicie, opuścicie głowy, machniecie ręką, to wejdą w nas jak w masło.

Kamraci krzyczeli o śmierci wrogów ojczyzny. „Nie patrolowali ulic”

REKLAMA

OBWIESZCZENIE

Syndyk masy upadłości VASCO sp. z o.o. z siedzibą Wąwolnicy

zaprasza do składania ofert na zakup nieruchomości gruntowej zabudowanej budynkiem handlowym z częścią mieszkalną, składającej się z działek ewidencyjnych numer 258 i 259 położonych w Wąwolnicy przy ul. Rynek 2

gmina Wąwolnica, powiat puławski, województwo lubelskie, objętych księgą wieczystą numer LU1P/00030470/9. Minimalna cena sprzedaży wynosi 1 195 000,00 złotych netto. Wymagane wadium wynosi 120 000,00 złotych.

Sprzedaż dokonywana jest w trybie art. 313 ustawy prawo upadłościowe i ma skutki sprzedaży egzekucyjnej.

Syndyk sprzedaje wyłącznie składniki mienia wymienione w ogłoszeniu. Pozostałe składniki masy nie ujęte powyżej nie stanowią przedmiotu sprzedaży. W szczególności sprzedaży nie podlegają środki pieniężne zgromadzone na rachunkach bankowych, należności oraz ruchomości.

Informacji udziela Pan Krzysztof Nastulak tel. 601-511-606. Nieruchomość można oglądać także po uzgodnieniu telefonicznym.

Syndyk posiada zgodę Sędziego Komisarza na sprzedaż opisanych składników z wolnej ręki. Syndykowi zastrzega się prawo swobodnego wyboru oferty, a także prawo wycofania się ze sprzedaży lub odstąpienia od zawarcia umowy sprzedaży bez podania przyczyny jak i odwołania lub unieważnienia postępowania na sprzedaż na każdym etapie bez podania przyczyny. Syndyk zastrzega sobie prawo prowadzenia negocjacji z wybranym przez siebie oferentem/oferentami, co do złożonych ofert w celu uzyskania korzystniejszych warunków.

Warunkiem koniecznym do rozpoznania oferty jest uiszczenie wadium na rachunek bankowy masy upadłości numer 65 8025 0007 0710 7735 2000 0010

WAŻNA OFERTA POWINNA ZAWIERAĆ:

1. Nazwisko oferenta z adresem /nazwę firmy z adresem siedziby i statusem prawnym/
2. Adres do doręczania korespondencji
3. Oferowaną cenę, która nie może być niższa niż cena wywoławcza, sposób zapłaty i termin zapłaty
4. Dane osób upoważnionych do reprezentowania oferenta wraz z ewentualnymi pełnomocnictwami i dokumentacją wskazującą legitymację wskazanych osób do reprezentowania oferenta/odpis z KRS-u lub innych właściwych rejestrów/
5. Dowód wpłaty wadium z określeniem na którą nieruchomość wadium zostało złożone.
6. Zobowiązanie nabywcy do pokrycia kosztów, opłat i podatków związanych z zawarciem umowy sprzedaży.
7. W wypadku, gdy oferentem będzie cudzoziemiec, stosowne promesy lub zezwolenia na nabycie nieruchomości w Polsce o ile są one wymagane po stronie oferenta
8. Oświadczenie, że nie zachodzą przesłanki określone w artykule 157a ust. 1 i2 ustawy prawo upadłościowe i naprawcze.
9. Oświadczenie, że oferent zapoznał się ze stanem prawnym i faktycznym przedmiotu sprzedaży oraz, że przyjmuje go bez zastrzeżeń i nie będzie dochodził w przyszłości żadnych roszczeń z tego tytułu, jak i wyrażenie zgody na wyłączenie rękojmi za wady fizyczne i prawne na zasadzie art. 558§1 KC.

Sporządzone w języku polskim pisemne zapieczętowane oferty należy składać do dnia 24 lipca 2026r. w Kancelarii Syndyka Masy Upadłości w Lublinie ul. Bursaki 14 pokój 31 w godzinach 10-14 z dopiskiem „oferta na zakup nieruchomości VASCO”. Otwarcia ofert dokona syndyk. Z otwarcia ofert zostanie sporządzony protokół, który będzie udostępniony oferentom na ich pisemną prośbę. O wyborze oferty oferenci zostaną zawiadomieni listem poleconym. Wybrany oferent zobowiązany zostanie do podjęcia negocjacji i zawarcia umowy przedwstępnej w terminie tygodnia od wezwania, a wpłacone wadium zostanie zaliczone na poczet zadatku.

Syndyk zastrzega sobie, poza opisanymi powyżej przypadkami, prawo do nie rozpatrywania oferty i jej odrzucenia bez prowadzenia dalszych negocjacji w przypadku, gdy cena zaoferowana w ofercie będzie niższa niż cena minimalna określona w niniejszym ogłoszeniu.

in044

eprasa.pl 0d315b63cc

XXXVIII WYSTAWA ZNÓW POŁĄCZY TRADYCJĘ Z NOWOCZESNYM ROLNICTWEM

Sitno zaprasza rolników

Po rocznej przerwie spowodowanej zagrożeniem epizootycznym do Sitna wracają zwierzęta hodowlane. Podczas XXXVIII Wystawy Zwierząt Hodowlanych, Maszyn i Urządzeń Rolniczych zwiedzający ponownie zobaczą konie, bydło, owce, drób oraz drobny inwentarz. Organizatorzy zapowiadają również blisko 300 wystawców, pokazy nowoczesnych maszyn, specjalistyczne seminaria i wiele atrakcji dla całych rodzin.

Ubiegłoroczna edycja wystawy odbyła się bez udziału zwierząt hodowlanych. Organizatorzy zdecydowali się na taki krok ze względów bezpieczeństwa w związku z zagrożeniem chorobami zakaźnymi. – W tym roku w Sitnie ponownie pojawią się tradycyjne ekspozycje. Odwiedzający zobaczą m.in. bydło, konie, owce, drób użytkowy, a także króliki, gołębie i drób ozdobny. Mamy nadzieję, że sytuacja z ubiegłego roku już się nie powtórzy – mówi **Antoni Skrabucha**, dyrektor Lubelskiego Ośrodka Doradztwa Rolniczego w Końskowoli.

Nad bezpieczeństwem zwierząt będzie czuwał Powiatowy Lekarz Weterynarii, a organizatorzy współpracują również z lekarzem weterynarii odpowiedzialnym za bieżący nadzór nad zdrowiem prezentowanych zwierząt.

FOT. LODR KONSKOWOLA

PRAWIE 300 WYSTAWCÓW

Na wystawie nie zabraknie najnowszych maszyn i urządzeń rolniczych. Jak podkreślają organizatorzy, oferta nie będzie skierowana wyłącznie do dużych producentów rolnych.– Zaprezentowany zostanie sprzęt zarówno dla gospodarstw wielkoobszarowych, jak i przede wszystkim dla rodzinnych gospodarstw, których w naszym regionie jest najwięcej. Każdy będzie mógł znaleźć rozwiązania dopasowane do swoich potrzeb – dodaje dyr. Skrabucha.

Dotychczas swój udział zgłosiło 294 wystawców z całego kraju. To wynik porównywalny z poprzednimi edycjami. – Zainteresowanie utrzymuje się na bardzo wysokim poziomie. Stoiska zajmą praktycznie całą powierzchnię wystawową, a odwiedzający będą mogli zapoznać się z bardzo szeroką ofertą producentów i dystrybutorów sprzętu rolniczego – zapowiada dyrektor.

Każda z firm przygotuje także własną strefę rozmów handlowych, w której będzie można negocjować warunki zakupu maszyn i urządzeń.

WIEDZA I FUNDUSZE

Integralną częścią wydarzenia pozostają seminaria specjalistyczne. Program rozpocznie wykład prof. dr hab. **Iwony Janczarek** poświęcony ochronie zasobów genetycznych koni. Zaplanowano również ogólnopolskie szkolenie sędziów i hodowców gołębi ras wysokolotnych oraz seminarium pszczelarskie prowadzone przez prof. **Małgorzatę Bieńkowską** z Uniwersytetu Przyrodniczego w Lublinie.

Na miejscu będzie można także skorzystać z bezpłatnych porad ekspertów Lubelskiego Ośrodka Doradztwa Rolniczego. – Trwa obecnie nabór w programie „Premie dla Młodych Rolników". Nasi doradcy będą udzielać informacji dotyczących zasad naboru, a zwiedzający będą mogli porozmawiać również ze specjalistami zajmującymi się mechanizacją rolnictwa – wyjaśnia dyrektor.

RODZINNE ATRAKCJE

Organizatorzy nie zapomnieli o najmłodszych uczestnikach wydarzenia. Oprócz znanej już edukacyjnej makiety do nauki dojenia przygotowano makietę gospodarstwa rolnego ze zdalnie sterowanymi maszynami, konkurs Hobby Horse, przejażdżki na kucykach, elektryczne samochodziki oraz wesołe miasteczko. Na terenie wystawy nie zabraknie również twórców ludowych, rzemieślników oraz kół gospodyń wiejskich. Jednym z punktów programu będzie konkurs na najlepszą tradycyjną potrawę regionalną.

– XXXVIII Wystawa Zwierząt Hodowlanych, Maszyn i Urządzeń Rolniczych to miejsce, gdzie nowoczesność spotyka się z tradycją. Oprócz bogatej oferty maszyn i urządzeń przygotowaliśmy także strefę lokalnych produktów i gastronomii. Chcemy, aby każdy znalazł tu coś dla siebie – zachęca Antoni Skrabucha.

PROGRAM IMPREZY

Tegoroczna wystawa odbędzie się od 3 do 5 lipca na terenie Lubelskiego Ośrodka Doradztwa Rolniczego – Oddział w Sitnie. W programie znalazły się oceny zwierząt hodowlanych, seminaria branżowe, konkursy, występy artystyczne oraz wydarzenia skierowane do całych rodzin. Wstęp na wystawę jest bezpłatny.

Piątek, 3 lipca

10.00. Ocena królików, gołębi i drobiu ozdobnego.

Sobota, 4 lipca

9.00. Ocena kanarków, owiec i bydła, drobiu użytkowego oraz koni.

9.30. Seminarium „Ochrona zasobów genetycznych koni jako element promujący hodowlę" – prowadzenie: prof. dr hab. **Iwona Janczarek** (Pałac, sala konferencyjna).

11.00. Ogólnopolskie szkolenie sędziów i hodowców gołębi ras wysokolotnych (Pałac, sala konferencyjna). Seminarium pszczelarskie „Wymiana matek pszczelich podstawowym elementem prawidłowo prowadzonej gospodarki pasiecznej" – prowadzenie: dr hab. **Małgorzata Bieńkowska**, prof. IO (namiot przy pałacu).

19.30. Podsumowanie konkursu „Bezpieczne Gospodarstwo Rolne" oraz wręczenie nagród i dyplomów uczestnikom wystawy.

21.00. Dyskoteka pod gwiazdami.

Niedziela, 5 lipca

9.00. Msza święta. Po zakończeniu mszy - przemarsz z orkiestrą dętą na plac wystawowy.

10.00. Oficjalne otwarcie wystawy i powitanie gości.

11.00. Prezentacja nagrodzonych zwierząt hodowlanych.

13.00. Konkurs Młodego Hodowcy. Rozstrzygnięcie konkursów dla kół gospodyń wiejskich oraz konkursów „Maszyna Wystawy" i „Stoisko Wystawy" (scena przed pałacem).

13.30. Występ grupy STREET DANCE pod kierunkiem **Magdaleny Czerskiej**.

14.00. Koncert Kapeli Bełżeckiej.

Informacje dla odwiedzających

Wystawa odbędzie się na terenie Lubelskiego Ośrodka Doradztwa Rolniczego w Końskowoli – Oddział Sitno. Organizatorzy przygotują parking dla zwiedzających oraz oznakowanie ułatwiające dojazd na teren imprezy.

REKLAMA

MHR 1872 małopolska hodowla roślin
Krajowa Grupa Spożywcza
Grupa Kapitałowa

Małopolska Hodowla Roślin
zaprasza do punktów handlowych
po zakup kwalifikowanego materiału siewnego
oraz szeroki wybór artykułów ogrodniczych

ZAMOŚĆ ul. KILIŃSKIEGO 80
TOMASZÓW LUB. ul. ŁASZCZOWIECKA 5
HRUBIESZÓW ul. NOWA 31
BIŁGORAJ ul. KOMOROWSKIEGO 33
KRAŚNIK ul. KOLEJOWA 18

P4936

eprasa.pl 0d315b63cc

KRAJEWSKI: WALCZYMY O WIĘKSZE ŚRODKI DLA POLSKIEGO ROLNICTWA

W nowym budżecie Unii Europejskiej

Minister rolnictwa i rozwoju wsi Stefan Krajewski zapowiedział, że Polska będzie zabiegać o jak najwyższe środki dla rolnictwa w nowym budżecie Unii Europejskiej na lata 2028 – 2034. Celem jest zwiększenie puli nawet do około 50 mld euro.

Komisja Europejska zapowiedziała dotychczas, że Polska może otrzymać co najmniej 33,6 mld euro na rolnictwo. Taką informację przekazał kilka dni temu unijny komisarz ds. rolnictwa Christophe Hansen. Oznaczałoby to wzrost w porównaniu z obecną perspektywą finansową, w której na realizację wspólnej polityki rolnej nasz kraj ma przeznaczone 31,2 mld euro.

– Robimy wszystko, by tych środków było jeszcze więcej, nawet w granicach 50 mld euro – powiedział minister Krajewski.

Szef resortu zaznaczył, że priorytetem pozostaje kierowanie unijnego wsparcia do aktywnych rolników, którzy ponoszą koszty produkcji i są najbardziej narażeni na skutki kryzysów – zarówno klimatycznych, jak i rynkowych.

Minister zwrócił również uwagę na potrzebę doraźnej pomocy dla gospodarstw, między innymi w związku z sytuacją na rynku nawozów. Przypomniał, że Komisja Europejska przewidziała na ten cel pulę 540 mln euro, która będzie mogła zostać zwiększona dzięki wkładowi państw członkowskich. Według zapowiedzi Polska ma być drugim, po Hiszpanii, największym beneficjentem tego programu. Przewidziano również możliwość wypłaty zaliczek.

Krajewski podkreślał także znaczenie młodego pokolenia rolników. Jak mówił, młodzi gospodarze chętnie korzystają z dostępnych programów wsparcia, wdrażają nowe technologie i sprawnie wykorzystują narzędzia cyfrowe. Z danych unijnych wynika, że 21 proc. polskich rolników nie ukończyło 40. roku życia, a co czwarty młody rolnik w Unii Europejskiej prowadzi gospodarstwo właśnie w Polsce.

PAP

REKLAMA

T5691

Polska chce silniejszego głosu

Sekretarz stanu w Ministerstwie Rolnictwa i Rozwoju Wsi Jacek Czerniak reprezentował Polskę podczas spotkania ministrów rolnictwa państw Grupy Wyszehradzkiej oraz Bułgarii, Chorwacji, Rumunii i Słowenii (V4+4). Posiedzenie odbyło się 30 czerwca w węgierskim Balatonfüred i dotyczyło najważniejszych wyzwań dla rolnictwa w Europie Środkowo-Wschodniej.

Jednym z głównych punktów spotkania było podpisanie dwóch wspólnych deklaracji. Pierwsza dotyczy skuteczniejszego zarządzania kryzysami w rolnictwie w ramach Wspólnej Polityki Rolnej (WPR) oraz zwiększenia odporności gospodarstw na zagrożenia klimatyczne i ekonomiczne. Druga koncentruje się na współpracy w zakresie rozwoju biogospodarki oraz przeciwdziałania skutkom ekstremalnych zjawisk pogodowych, ze szczególnym uwzględnieniem gospodarki wodnej.

– Cieszę się, że osiem państw członkowskich uzgodniło wspólne stanowisko w tych ważnych kwestiach. To istotny głos naszego regionu i punkt wyjścia do dalszych rozmów na forum Unii Europejskiej – powiedział **Jacek Czerniak**.

Podczas obrad polska delegacja zwróciła uwagę, że obecne instrumenty wsparcia w ramach WPR nie odpowiadają skali wyzwań, z jakimi mierzy się rolnictwo. Polska opowiada się m.in. za stworzeniem europejskiego mechanizmu reasekuracji ubezpieczeń rolnych.

– Utrzymanie ciągłości produkcji rolnej i bezpieczeństwa żywnościowego wymaga systemowych rozwiązań wzmacniających odporność gospodarstw w kolejnej perspektywie finansowej po 2027 roku – podkreślił wiceminister.

Polska zabiega również o uproszczenie zasad funkcjonowania Wspólnej Polityki Rolnej oraz większą swobodę państw członkowskich w dostosowywaniu jej instrumentów do krajowych potrzeb. Rząd postuluje także utrzymanie silnego wspólnotowego charakteru WPR, w tym pełnego finansowania podstawowych płatności bezpośrednich z budżetu Unii Europejskiej.

Jak zaznaczył Jacek Czerniak, jednym z priorytetów pozostaje również wsparcie młodych rolników. Zdaniem resortu odnowa pokoleniowa będzie jednym z największych wyzwań dla europejskiego rolnictwa w najbliższych latach.

Spotkanie w Balatonfüred odbyło się w ramach kończącej się prezydencji Węgier w Grupie Wyszehradzkiej. Podczas uroczystości przewodnictwo w grupie oficjalnie przejęła Słowacja.

PAWEŁ PUZIO, PAP

Korzystniejsze kredyty

Od 1 lipca 2026 r. rolnicy, spółdzielnie, firmy świadczące usługi rolnicze i leśne oraz przedsiębiorcy z sektora rolno-spożywczego mogą korzystać z korzystniejszych warunków wsparcia w ramach instrumentów finansowych Planu Strategicznego dla Wspólnej Polityki Rolnej (PS WPR) na lata 2023-2027. Jak informuje Ministerstwo Rolnictwa i Rozwoju Wsi, wprowadzone zmiany mają ułatwić dostęp do finansowania inwestycji oraz obniżyć koszty pozyskania kapitału na rozwój gospodarstw i przedsiębiorstw.

Najważniejszą nowością jest objęcie wszystkich beneficjentów 50-procentową dopłatą do oprocentowania kredytów. Dotychczas takie wsparcie przysługiwało przede wszystkim inwestycjom o charakterze prośrodowiskowym i proklimatycznym.

Zmiany obejmują także podwyższenie maksymalnej wysokości kredytu obrotowego do 25 proc. wartości kredytu inwestycyjnego. Wcześniej limit wynosił 20 proc. Rozwiązanie ma poprawić płynność finansową podczas realizacji inwestycji.

Większe możliwości uzyskają również spółdzielnie. Maksymalna kwota gwarancji kredytowej została zwiększona z 5 do 10 mln zł.

Instrumenty finansowe PS WPR opierają się na preferencyjnych kredytach wspierających rozwój gospodarstw i przedsiębiorstw. Szczególnie korzystne warunki przewidziano dla młodych rolników, producentów trzody chlewnej oraz inwestycji związanych z ochroną środowiska i klimatu.

Szczegółowe informacje o nowych zasadach wsparcia dostępne są na stronie internetowej Ministerstwa Rolnictwa i Rozwoju Wsi.

MRIRW

eprasa.pl 0d315b63cc

in232 81

eprasa.pl 0d315b63cc

HR SMOLICE

RZEPAK OZIMY

SM BOLT

droga do zwycięstwa

WIĘCEJ INFORMACJI

Bardzo wysoki potencjał plonowania
Wysoka zimotrwałość
Mocny profil zdrowotnościowy
Rejestracja COBORU 2024

Hodowla Roślin Smolice
Sp. z o.o. Grupa IHAR
www.hrsmolice.pl

Kontakt
region 1. 784 915 508 region 2. 538 819 893
region 3. 538 819 890 region 4. 538 819 901

1 2 3 4

P4939

RAFALSCY J.H.J.S
Zezulin Niższy 33, 21-075 Ludwin
pon.-pt. 7:30-16:00, sob. 7:30-13:00

81 757 00 57
www.rafalscy.com.pl
Rafalscyzezulin

SPRZEDAŻ
• nawozów • pasz • węgla • środków ochrony roślin • olejów • materiałów budowlanych

SKUP
• rzepaku • zbóż • warzyw • owoców

TRANSPORT
od 1 do 25 ton - winda, wywrot

RATY (Santander, Alior Bank)

P4938

eprasa.pl 0d315b63cc

DZIAŁACZ NOWEJ LEWICY: IKONA WALKI O RÓWNOŚĆ

„Red is bad" na skwerze Sierakowskiej

„Red is bad" na skwerze Sierakowskiej. Działacz Nowej Lewicy: Ikona walki o równość FOT. JM

Na tablicy z nazwą skweru Izabelli Sierakowskiej w wąwozie pomiędzy ulicami Jana Sawy i Juranda pojawił się napis:„Red is bad". – Takie zachowania są skutkiem wieloletniej indoktrynacji, w której wszystko, co wiąże się z lewicą, przedstawia się wyłącznie w czarnych barwach. A dla nas to ikona walki o prawa kobiet, o równość. Postać wyjątkowa, która pomagała ludziom słabszym, wykluczonym – komentuje Wiktor Sawicki, wiceprzewodniczący Nowej Lewicy w Lublinie.

Jan Mazurek

Skwer **Izabelli Sierakowskiej** istnieje od maja 2023 roku. To fragment wąwozu w dzielnicy Rury. Płytki fragment doliny między osiedlami Konopnickiej i Sienkiewicza, ulicami Jana Sawy i Juranda, parkingiem sklepu Media Markt i Szkołą Podstawową numer 38. Na otwarcie skweru do Lublina przyjechał marszałek Włodzimierz Czarzasty. Podczas uroczystości przemawiał prezydent **Krzysztof Żuk**. Lokalni działacze Nowej Lewicy nie zapomnieli o tym miejscu. 31 marca 2026 roku, w piątą rocznicę śmierci Sierakowskiej, posadzili na skwerku pięć śliw wiśniowych, które dołączyły do już wcześniej tam umieszczonej gledicziii trójcierniowej.

A kim była Izabella Sierakowska? Nauczycielką w I Liceum Ogólnokształcącym im. Stanisława Staszica. Działaczką Związku Nauczycielstwa Polskiego, w którym pełniła funkcję prezesa zarządu miejskiego. Członkinią Polskiej Zjednoczonej Partii Robotniczej w latach 1980-1990, potem zaś Sojuszu Lewicy Demokratycznej. Radną Sejmiku Województwa Lubelskiego. Kandydatką na urząd prezydenta Lublina. Posłanką na Sejm kontraktowy X kadencji, na Sejm RP I, II, III, IV i VI kadencji. Współautorką ustawy liberalizującej przepisy aborcyjne z 1996 roku. Odznaczono ją Krzyżem Oficerskim Orderu Odrodzenia Polski, Srebrnym Krzyżem Zasługi i Złotą Odznaką Związku Nauczycielstwa Polskiego.

SKUTEK INDOKTRYNACJI

W minionym tygodniu na tablicy z nazwą skweru jej imienia ktoś napisał: „Red is bad". Jak powszechnie wiadomo, kolor czerwony od ponad stu lat pozostaje symbolem komunizmu. Propagowane przez prawicę hasło wyraża radykalnie negatywny stosunek ideologii, kojarzonej ze zbrodniami popełnianymi przez komunistyczne reżimy w XX wielu. W Polsce, ze względu na doświadczenia okresu Polski Ludowej i podporządkowania Związkowi Radzieckiemu, określenie „red is bad" przybiera szczególnie silny wydźwięk antykomunistyczny.

Umieszczenie napisu na tablicy skweru Izabelli Sierakowskiej można więc uznawać za formę politycznego protestu. Pytanie, czy jakkolwiek uzasadnionego? Dzwonię do **Wiktora Sawickiego**, wiceprzewodniczący Nowej Lewicy w Lublinie.

- Takie zachowania są skutkiem wieloletniej indoktrynacji, w której wszystko, co wiąże się z lewicą, socjaldemokracją czy nawet poprzednim ustrojem, przedstawia się wyłącznie w czarnych barwach. Nie powinno więc dziwić, że część ludzi bez głębszej refleksji dopuszcza się takich czynów i bywa z tego jeszcze dumna. To naprawdę nie bierze się znikąd. Od lat prowadzona jest polityka historyczna, która konsekwentnie przedstawia idee lewicowe jako coś jednoznacznie złego. Dotyczy to nie tylko rządów prawicy, ale również środowisk centroprawicowych, które także budowały swoją narrację na odrzuceniu wszystkiego, co kojarzy się z lewicą – mówi Sawicki.

O RÓWNOŚĆ I PRAWA KOBIET

Pytam, jak przedstawiłby postać Izabelli Sierakowskiej komuś o przeciwnych do niej czy niego poglądach.

- Przede wszystkim była ikoną walki o prawa kobiet i o równość. Nie tylko na Lubelszczyźnie, ale również w skali całego kraju. Przez wiele lat angażowała się w działania na rzecz równouprawnienia, pomagała ludziom słabszym i wykluczonym. Jako posłanka cieszyła się ogromnym zaufaniem. Do jej biura przychodziły tłumy mieszkańców. Wiedzieli, że mogą liczyć na realną pomoc. To właśnie dlatego przez tyle kadencji utrzymywała poparcie. Również wśród osób, które nie utożsamiały się z lewicą. Dla naszego środowiska jest postacią wyjątkową. Ale uważam, że jej zasługi wykraczają daleko poza podziały polityczne. To osoba ważna dla Lublina i całej Lubelszczyzny – tłumaczy wiceprzewodniczący Nowej Lewicy w Lublinie.

Sawicki mówi, że istotne dla dziejów Polski postaci znaleźć można po obu stronach politycznego sporu.

- Wydaje mi się, że coraz więcej ludzi podchodzi świadomie do manipulacji i propagandy. Potrafi samodzielnie oceniać rzeczywistość. Nie przyjmuje bezkrytycznie politycznych etykiet. Żyjemy wprawdzie w czasach ogromnej liczby fake newsów i internetowej dezinformacji, przez co czasem trudno odróżnić prawdę od fałszu, ale jednocześnie rośnie świadomość społeczna. Mam wrażenie, że zarówno młodsze, jak i starsze pokolenia coraz częściej patrzą na historię w sposób bardziej obiektywny. Rozumieją, że nikt nie jest wyłącznie dobry albo wyłącznie zły. Każdy człowiek ma swoje zalety i swoje wady. Tak również należy patrzeć na postać Izabeli Sierakowskiej.

OCENIAJCIE ZA TO CO ZROBIŁA

Dopytuję o dziesięcioletnią przynależność Sierakowskiej do PZPR.

- Oczywiście, nikt nie ukrywa, że należała do PZPR. Ale była członkinią partii masowej. Takiej, do której należały około trzy miliony Polaków. Nigdy nie pełniła w niej najwyższych funkcji, nie była w czasach przed 1989 rokiem posłanką ani członkiem najwyższych władz. Była wtedy przede wszystkim związana ze środowiskiem nauczycielskim. Powinna być oceniana przede wszystkim przez pryzmat swojej działalności po 1989 roku i tego, co rzeczywiście zrobiła dla mieszkańców – kończy Wiktor Sawicki z Nowej Lewicy.

Szpital domaga się przeprosin od Kai Godek

Dyrekcja Wojewódzkiego Szpitala Specjalistycznego im. Stefana Kardynała Wyszyńskiego w Lublinie wezwała Kaję Godek oraz Fundację Życie i Rodzina do publicznych przeprosin za – jak wskazuje – naruszenie dóbr osobistych szpitala i jego personelu medycznego. Placówka oczekuje również usunięcia skutków publikacji i wypowiedzi, które uznaje za nieprawdziwe i godzące w jej dobre imię. W przypadku braku reakcji zapowiada podjęcie dalszych kroków prawnych.

Jak podkreśla dyrektor szpitala **Piotr Matej**, od początku czerwca placówka jest przedmiotem – jego zdaniem – intensywnej kampanii dezinformacyjnej. – Wolność słowa i prawo do manifestowania poglądów kończą się tam, gdzie zaczyna się kłamstwo, nienawiść i narażanie dobra pacjentów. Nie możemy dłużej tolerować działań godzących w wizerunek szpitala oraz naszych pracowników – mówi dyrektor.

Szpital oświadcza, że wszystkie procedury medyczne wykonywane są zgodnie z obowiązującym prawem, aktualną wiedzą medyczną oraz zasadami etyki zawodowej. W odniesieniu do zarzutów formułowanych w przestrzeni publicznej placówka przedstawia swoje stanowisko. Szpital podkreśla, że zabiegi przerwania ciąży wykonywane są wyłącznie w przypadkach przewidzianych ustawą z 7 stycznia 1993 r. o planowaniu rodziny, ochronie płodu ludzkiego i warunkach dopuszczalności przerywania ciąży, gdy istnieje udokumentowane zagrożenie dla życia lub zdrowia kobiety ciężarnej.

Odnosząc się do sprawy dotyczącej przedwczesnego żywego urodzenia dziecka, dyrekcja informuje, że zespół neonatologiczny natychmiast podjął działania resuscytacyjne i ratunkowe, zapewniając noworodkowi pełną opiekę medyczną. Na życzenie matki dziecko zostało ochrzczone. Szpital stanowczo zaprzecza zarzutom, jakoby noworodek został pozostawiony bez pomocy. Placówka podkreśla również, że nie udostępniła i nie udostępni dokumentacji medycznej ani danych osobowych pacjentki osobom nieuprawnionym. Jak zaznacza dyrekcja, obowiązek zachowania tajemnicy medycznej oraz ochrona prywatności pacjentów wynikają z obowiązujących przepisów prawa. Próby uzyskania dokumentacji w ramach interwencji poselskich lub poprzez organizowanie protestów pod szpitalem uznawane są przez placówkę za działania bezprawne.

Szpital przypomina jednocześnie, że dane statystyczne dotyczące jego działalności są udostępniane w trybie dostępu do informacji publicznej. Zaznacza jednak, że nie zgadza się na wykorzystywanie dostępnych informacji do tworzenia – w jego ocenie – fałszywych narracji prowadzących do zastraszania personelu i pacjentów.

Dyrekcja podkreśla, że patron szpitala, kardynał Stefan Wyszyński, symbolizuje służbę drugiemu człowiekowi, a codzienna praca personelu medycznego polega na ratowaniu zdrowia i życia pacjentów. W ocenie władz placówki organizowanie protestów pod oknami szpitala, używanie nagłośnienia oraz eksponowanie drastycznych materiałów narusza godność pacjentów i utrudnia funkcjonowanie szpitala. – Deklaruję pełne wsparcie dla całego personelu medycznego. Nie pozwolę, aby specjaliści ratujący życie i zdrowie pacjentów stawali się ofiarami medialnych ataków i manipulacji – podkreśla Piotr Matej.

Szpital poinformował również, że 29 czerwca przekazał odpowiedzi na interwencję poselską posła **Witolda Tumanowicza** oraz interwencję senatorską senator **Magdaleny Biejat** w zakresie dopuszczonym przez obowiązujące przepisy prawa.

PAWEŁ PUZIO

eprasa.pl 0d315b63cc

WIADOMO, KTO DOSTANIE 300 ZŁ I KIEDY RUSZY PROGRAM

Czek Turystyczny coraz bliżej

Program Lubelski Czek Turystyczny ma wystartować jeszcze tego lata. Urząd Marszałkowski zdradza, kto będzie mógł skorzystać z dopłaty do noclegów, ile czeków trafi do turystów i kiedy ruszy nabór. Wciąż jednak jest jedna niewiadoma – dodatkowe 1,5 mln zł z Ministerstwa Sportu i Turystyki nie zostało jeszcze przyznane.

Ismena Cieśla

Lubelski Czek Turystyczny, o którym od miesięcy mówiło się w regionie, wchodzi w decydującą fazę przygotowań. Samorząd Województwa Lubelskiego zapewnia, że prace przebiegają zgodnie z harmonogramem, a pod koniec lipca program ma być gotowy do wdrożenia. To właśnie wtedy mają zostać zakończone prace nad regulaminem, uruchomiony system teleinformatyczny oraz przeprowadzony nabór obiektów noclegowych, które będą mogły przyjmować turystów korzystających z czeków.

Choć przygotowania mają zakończyć się pod koniec lipca, z samych czeków będzie można korzystać nieco później. Jak informuje Urząd Marszałkowski Województwa Lubelskiego, program będzie obowiązywał od 1 września do 30 listopada 2026 roku. Okres przygotowania, wdrożenia i rozliczenia przedsięwzięcia zaplanowano od 1 sierpnia do 21 grudnia. Ostateczny termin uruchomienia naboru ma zostać ogłoszony po przyjęciu regulaminu przez Zarząd Województwa Lubelskiego.

Lubelski Czek Turystyczny coraz bliżej. Wiadomo, kto dostanie 300 zł i kiedy ruszy program FOT. DW/ARCHIWUM

KTO OTRZYMA 300 ZŁ?

Program nie będzie skierowany wyłącznie do osób spoza województwa lubelskiego. Z przekazanych informacji wynika, że z Lubelskiego Czeku Turystycznego będą mogli skorzystać seniorzy po 60. roku życia, pełnoletni posiadacze Karty Dużej Rodziny, wszyscy pełnoletni obywatele Polski w ramach odrębnej puli finansowanej przez samorząd województwa. Oznacza to, że również mieszkańcy Lubelszczyzny będą mogli ubiegać się o świadczenie, o ile spełnią warunki określone w regulaminie. Czek będzie można wykorzystać wyłącznie na pobyt obejmujący minimum dwa noclegi w zweryfikowanych obiektach hotelarskich z województwa lubelskiego.

8 TYSIĘCY CZEKÓW

Samorząd planuje wydać około 8333 Lubelskich Czeków Turystycznych, a każdy z nich będzie miał wartość 300 zł. Na realizację programu zabezpieczono obecnie 1,5 mln zł z budżetu województwa. Drugie tyle ma pochodzić z Ministerstwa Sportu i Turystyki. Na razie jednak środki rządowe nie zostały jeszcze przyznane.

– Dodatkowe środki w wysokości 1,5 mln zł pochodzące z Ministerstwa Sportu i Turystyki nie zostały jeszcze ostatecznie przyznane. Obecnie oczekujemy na rozstrzygnięcie postępowania konkursowego. Po ogłoszeniu wyników konkursu i uzyskaniu decyzji o przyznaniu dofinansowania możliwe będzie podjęcie dalszych działań związanych z realizacją programu – przekazała **Anna Nycz** z zespołu prasowego Urzędu Marszałkowskiego Województwa Lubelskiego.

Na razie nie wiadomo jeszcze, czy o otrzymaniu świadczenia zdecyduje kolejność zgłoszeń. Urząd Marszałkowski podkreśla, że szczegółowe zasady naboru zostaną opisane w regulaminie programu. To w nim znajdą się informacje dotyczące sposobu składania wniosków oraz kryteriów przyznawania czeków.

SATYSFAKCJA RADNEGO

Do uruchomienia Lubelskiego Czeku Turystycznego odniósł się radny Sejmiku Województwa Lubelskiego **Sławomir Sosnowski**, który podkreśla, że od ponad roku składał w tej sprawie interpelacje. – Jest mi niezmiernie miło, że mogę przekazać dobre informacje. Podczas ostatniej sesji Sejmiku Województwa Lubelskiego podjęliśmy decyzję o wprowadzeniu środków do budżetu województwa z przeznaczeniem na Lubelski Czek Turystyczny. Program ma wesprzeć branżę turystyczną w regionie, zwiększyć liczbę odwiedzających województwo lubelskie oraz wzmocnić lokalną gospodarkę – podkreśla radny.

Dodaje, że podobne rozwiązania funkcjonują już w innych regionach Polski i skutecznie wspierają hotele, pensjonaty, gospodarstwa agroturystyczne, gastronomię oraz lokalnych przedsiębiorców.

BEZ ANALIZ ANI RUSZ

Urząd Marszałkowski… nie łączy jednak przygotowania programu z interpelacjami radnego. Jak wyjaśnia magistrat, prace nad Lubelskim Czekiem Turystycznym prowadzono przede wszystkim w oparciu o analizy rynku turystycznego oraz dane dotyczące ruchu turystycznego w województwie. Samorząd podkreśla, że przy podejmowaniu decyzji uwzględniano sytuację branży, możliwości organizacyjne oraz dostępne środki finansowe.

Jeśli harmonogram nie ulegnie zmianie, pierwsze osoby będą mogły skorzystać z dopłat do pobytów w województwie lubelskim już od początku września. Pozostaje jednak czekać na przyjęcie regulaminu oraz rozstrzygnięcie konkursu Ministerstwa Sportu i Turystyki, od którego zależy pełna pula środków na realizację programu.

Maj z absolutorium, ale bez wotum zaufania

Problemy demograficzne, czekająca na reformę oświata, wciąż wysokie zadłużenie, kłopoty klubów sportowych to część tematów poruszonych podczas ostatniej sesji Rady Miasta Puławy. Prezydent absolutorium otrzymał, do wotum zaufania głosów zabrakło.

Radosław Szczęch

W czwartek w ubiegłym tygodniu w sali obrad puławskiego Ratusza radni debatowali o stanie miasta, a następnie zdecydowali o przyjęciu lub odrzuceniu uchwał dotyczących budżetu za 2025 rok oraz ich zaufania do prezydenta, **Pawła Maja**. Jak mają się Puławy? Jak wynika z przedstawionych danych – bywało lepiej. Miasto o ambicjach ośrodka subregionalnego od lat boryka się z odpływem mieszkańców na przedmieścia, to okolicznych gmin. Równocześnie spada dzietność, co pod znakiem zapytania stawia zasadność utrzymywania sieci szkół i przedszkoli projektowanej z myślą o potrzebach raczej 50, nie 40-tysięcznego miasta.

Ponadto w wyniku kilku poważnych inwestycji, jak nowa hala widowiskowa, mediateka, czy przebudowa Domu Chemika, miejskie finanse dusi wciąż relatywnie wysokie zadłużenie (prawie 160 mln zł). Remedium na ekonomiczne wyzwania byłby rozwój prywatnych inwestycji, zwłaszcza przemysłowych, które wiązałyby się z atrakcyjnymi miejscami pracy, ale gospodarczy rozwój tego rodzaju w Puławach skutecznie hamuje brak miejsca – niewystarczająca ilość wolnych, dużych działek.

Na domiar złego własne kłopoty mają Zakłady Azotowe „Puławy" co już odbiło się na sponsoringu oraz aktualnym poziomie sportowym miejscowych klubów. Tracące swoją finansową moc Puławy samodzielnie nie są w stanie zadbać również o swoje zabytki – opuszczony przez miejską bibliotekę Domek Grecki oraz zakupiony przed laty Pałac Marynki, gdzie miało trafić Muzeum Czartoryskich. Nie trafiło. Dzisiaj sami urzędnicy szacują, że na remont i adaptację pałacyku potrzeba być może nawet 70 mln zł. Ratusz marzy o przejęciu MC przez ministerstwo kultury, ale to ostatnio częściej rezygnuje z finansowania puławskich placówek, niż je proponuje (przykład Muzeum Badań Polarnych).

Co zatem robić? Według Pawła Maja, prezydenta Puław, podstawowym zadaniem miasta jest tworzenie optymalnych warunków do życia jego mieszkańców. Chodzi o inwestycje w zieleń, parki, skwery, obiekty sportowe, wydarzenia kulturalne itp.

– Nikogo do pozostania tutaj i płacenia podatków nie zmusimy. Wielkiego inwestora także nie ściągniemy, bądźmy realistami. Ale możemy budować miasto dobre do życia – mówił Maj, odpowiadając na różne uwagi ze strony radnych.

Ostatecznie zarówno absolutorium (15 za, 5 wstrzymujących) jak i sprawozdanie finansowe za 2025 rok (17 za, 5 wstrzymujących) radni przyjęli. Tak dobrze nie poszło natomiast przy wotum zaufania, do którego potrzeba bezwzględnej większości. Jego wynik to 8 głosów za, 4 przeciw i 8 wstrzymujących się. Uchwała nie została przyjęta.

Dla Pawła Maja brak wotum ze strony rady to nic nowego, do takich głosowań prezydent miał okazję przywyknąć, zwłaszcza pod koniec swojej pierwszej kadencji i zerwaniu współpracy z PiS. Po ostatnich wyborach samorządowych władzę przejęła jednak Koalicja Obywatelska i wydawało się, że wotum zaufania dla Maja od tej pory będzie jedynie formalnością. Sytuacja zmieniła się jednak na początku 2025 roku, gdy KO większość w radzie straciła na rzecz PiS.

Przeciw wotum zaufania opowiedzieli się: **Paweł Szabłowski** (PiS – były z-ca Pawła Maja, **Waldemar Orkiszewski** (PiS), **Grzegorz Bińczak** (PiS) oraz **Ewa Wójcik** - niezależna radna, była zastępczyni **Janusza Grobla**. Za przyznaniem była natomiast KO oraz **Sławomir Seredyn** z Polski 2050, a cały klub PiS oraz **Anna Szczepańska-Świszcz** od głosu się wstrzymali.

Paweł Maj, prezydent Puław, otrzymał absolutorium od opozycyjnej w większości rady miasta

eprasa.pl 0d315b63cc

● Na zdjęciu z lewej - Młodzieżowa Drużyna Roku w plebiscycie FLORIANY 2026 - OSP Serokomla: **Mariusz Bancerz** (skarbnik), **Wiktor Łucjan, Przemek Deleżuch, Alan Bogudał i Paweł Janczak** (prezes) * Na zdjęciu z prawej – druh roku **Paweł Kępa** (OSP w Łukówcu w powiecie lubartowskim), a z nim fetująca sukces ekipa z Gminy Firlej – od lewej: **Grzegorz Kępa** (druh), triumfator, **Jolanta Kępa** (druhna, a prywatnie – małżonka druha roku), **Arkadiusz Cybul** (druh), **Iwona Wojtak** (skarbnik gminy Firlej – partnera naszego plebiscytu), **Jarosław Maj** (druh, laureat sprzed roku – prezes OSP), **Damian Dejek (druh)** i **Barbara Topyła** (druhna)

FLORIANY 2026 w godnych rękach

● Na zdjęciu z lewej: na pierwszym planie OSP KSRG Śródmieście (powiat bialski), czyli zwycięzcy plebiscytu w kategorii Jednosta OSP Roku – na pierwszym planie od lewej: **Sandra Kieruczenko** (sekretarz), **Hubert Włodarczyk** (naczelnik) i **Krzysztof Izdebski** (skarbnik)

● Na zdjęciu z prawej – **Marian Starownik** Prezes Związku Oddziału Wojewódzkiego OSP RP w Lublinie i **Paweł Puzio,** red. naczelny Dziennik Wschodniego

Równolegle z naszym podsumowaniem plebiscytu FLORIANY 2026, w Łęczyńskim parku rywalizowali strażacy z powiatu, których witał prezesa Powiatowego Związku OSP RP w Łęcznej **Andrzej Chabros** – wójt gminy Ludwim a także niezawodny „przyjaciel FLORIANÓW" Dziennika Wschodniego.

PATRONAT HONOROWY ŁUKASZ RESZKA STAROSTA ŁĘCZYŃSKI
PATRONAT HONOROWY STAROSTA CHEŁMSKI PIOTR DENISZCZUK
Patronat Honorowy Marszałka Województwa Lubelskiego Jarosława Stawiarskiego
lubelskie Smakuj życie!
Urząd Marszałkowski Województwa Lubelskiego w Lublinie
GMINA LUDWIN
MIKO
POLICJA
WORD LUBLIN
Powiat Bialski
Patronat Starosty Krasnostawskiego
Krajowy Ośrodek Wsparcia Rolnictwa
WIES-TERM USŁUGI HYDRAULICZNE
digitex
Samodzielny Publiczny Zakład Opieki Zdrowotnej w Łęcznej
Auto Park Lublin

eprasa.pl 0d315b63cc

FLORIANY 2026 DZIENNIKA WSCHODNIEGO

Druhem roku w plebiscycie Floriany 2026 został **Paweł Kępa z OSP w Łukówcu (powiat lubartowski, gmina Firlej)**, gromadząc 21.503 głosy (47,27 proc.). Jeden z liderów tamtejszej OSP z dumą prezentuje główne trofeum, a po odbiór pucharu i splendorów przyjechał w licznym towarzystwie prywatno-służbowym (patrz str. 15)

Bartosz Kobyliński reprezentujący **OSP Parczew/OSP Dębowa Kłoda,** dzięki 6.988 głosom (15,36 proc.) zajął miejsce na podium. Nagradzali go (od lewej) **Paweł Puzio** – red. Naczelny Dziennika Wschodniego, **Marian Starownik** - prezes Związku Oddziału Wojewódzkiego OSP RP w Lublinie, **Piotr Deniszczuk** - Starosta Chełmski, **Leszek Włodarski** – burmistrz Łęcznej), **Tomasz Piecak** - dyrektor Związku Oddziału Wojewódzkiego OSP RP w Lublinie i **Iwona Wojtak** – skarbnik Gminy Firlej.

Jednostka OSP Roku w plebiscycie FLORIANY 2026 to OSP KSRG „Śródmieście" (powiat bialski), dzięki 14.173 głosom (34,42 proc.). Na zdjęciu – za głosy i wyróżnienia dziękuje **Hubert Włodarczyk** (naczelnik), a obok niego - **Sandra Kieruczenko** (sekretarz) i **Krzysztof Izdebski** (skarbnik), reprezentujący podczas łęczyńskiego finału ekipę triumfatorów.

14-Julia Mikuła z OSP Średnie Duże w powiecie zamojskim, otrzymała od naszych czytelników 6.753 głosy (14,85 proc.), co dało jej trzecie miejsce na podium. Świętowała w licznym towarzystwie strażackiej rodziny - na zdjęciu od lewej: **Monika Mikuła** (mama), **Adam Mikuła** (tato), **Henryk Mikuła** (naczelnik), **Julia, Hubert** (brat – także strażacki druh), **Mirosław Mikuła** (dziadek) i **Joanna Mikuła** (babcia)

Trzecie miejsce zajęła **OSP Sławacinek Stary (powiat bialski)** – 7.127 głosów (17,31 proc.). Na finał w MDP), **Monika Szyszka** (opiekunka) oraz **Anna Buczyło** (dowódca), **Marysia Krasocha** (z dyplomem) **Aneta Korszeń-Wierzejska i Amadeusz Wierzejski**. Łącznie w tej kategorii oddano 41.182 głosy. Stra sprzed 12 miesięcy). Zebrali 6.453 głosy (19,56 proc.)

eprasa.pl 0d315b63cc

Młodzieżową Drużyną Roku w plebiscycie FLORIANY 2026 okazał się **„strażacki narybek" z Serokomli** (powiat łukowski), z dorobkiem 10.037 głosów (30,43 proc.). Na zdjęciu od lewej – starosta **Paweł Deniszczuk** gratulujący laureatom oraz triumfatorzy: **Wiktor Łucjan, Alan Bogudał** i **Przemek Deleżuch** reprezentujący liczną ekipę MDP z Serokomli oraz ich wzór do naśladowania – naczelnik **Paweł Janczak**

Tytuł wicemistrza FLORIANÓW 2026 przypadł **OSP Serokomla (powiat łukowski)** – 9.993 głosy (24,27 proc.), a puchar i dyplom odbierali **Paweł Janczak** (prezes) i **Mariusz Bancerz** (skarbnik)

MDP w Łaszczowie (powiat tomaszowski) dzięki 9.097 głosom (27,58 proc.) uplasowali się na drugim miejscu. Na zdjęciu – w pierwszym rzędzie od lewej: starosta **Piotr Deniszczuk, Błażej Borowiak, Julia Łyta, Marcelina Rosperska, Nikola Kusiak, Łucja Borowiak, Piotr Kopeć** (naczelnik) i **Janusz Wronka;** w drugim rzędzie od lewej - burmistrz **Leszek Włodarski**, prezes **Marian Starownik, Przemysław Chmielewski, Wojtek Furgała**, red. **Paweł Puzio, Patryk Jaroń, Iwona Wojtak i Tomasz Piecak**

Łącznej przyjechali **Łukasz Kamiński** (naczelnik OSP, opiekun **Ewa Horbowiec, Maja Kołcoń, Patryk Gaj, Wojciech Smaś,** żacy ze Sławacinka byli też trzecią drużyną roku (mistrzowie

FOT. MICHAŁ ZYSZKIEWICZ

A całość imprezy sprawnie jak zwykle poprowadził nasz redakcyjny kolega **Konrad Sołtys**, który... zaprasza państwa jeszcze na str. 18

eprasa.pl 0d315b63cc

● Podczas naszego festynu w Łęcznej Ekipa Wojewódzkiego Ośrodka Ruchu Drogowego (od lewej: **Paweł Kozioł, Mateusz Osuch, Adrian Kondraszuk**), zapraszała na swoje stoiska (na zdjęciu z lewej - refleks sprawdzają młodzi strażacy z Serokomli). Zainteresowaniem cieszyły się też ćwiczenia na symulatorze

● Samodzielny Publiczny Zakład Opieki Zdrowotnej w Łęcznej zapewnił nam nie tylko opiekę medyczną, ale również uczył chętnych ratowniczych działań, m.in. z manekinem, pieszczotliwie nazwanym „panem Zenonem". Od lewej: **Weronika Jabłońska, Magdalena Chapuła i Monika Pomorska**.

● A pani **Agata** (zdjęcie z lewej) dbała o „gaszenie pragnienia"

● Naszym niezawodnym partnerem FLORIANÓW (i nie tylko) jest Krajowy Ośrodek Wsparcia Rolnictwa. Podczas strażackiego pikniku ofertę KOWR prezentowały panie **Agata Klocek** (z lewej) i **Małgorzata Lewandowska**

● Dużą popularnością cieszyło się stoisko (a w zasadzie oferta) Koła Gospodyń Wiejskich z **Zofiówki**. Pyszne było...

● Nasze redakcyjne hostessy miały pod ręką (a w zasadzie w koszyczku) także ofertę dla najmłodszych uczestników pikniku w Łęcznej

● Naszym partnerem była również Toyota Auto Park, ze swoimi efektownymi autami

eprasa.pl 0d315b63cc

NIESTEREOTYPOWE LOSY JEDNEGO Z NAJBARDZIEJ ZNANYCH OBIEKTÓW LUBLINA

Dom Żołnierza z carskiego symbolu

Gdyby cegły mogły mówić, usłyszelibyśmy niezwykłą historię niezwykłej budowli. Kiedy w 1873 roku rozpoczęła się budowa soboru Podwyższenia Krzyża Świętego na placu Musztry, obecnie pl. Litewskim, nikt nie przeczuwał, że za kilka dekad cały świat stanie w obliczu tragicznej wojny. Nikt też nie mógł wiedzieć, że za kilkadziesiąt lat cerkiew zostanie rozebrana, ale pozostanie po niej ślad. Tragiczny. Z chichotem historii w tle.

Prawosławna świątynia była godna roli, jaką pełniła. Lublin był wówczas tytularną stolicą biskupów prawosławnych. Ale Rosjanie nie dlatego ją tu postawili. Nigdy nie wypełniali jej ciasno wierni, bo tych było wówczas niewielu. Wzniesiono ją w ścisłym centrum, ponieważ miała być symbolem imperium i przypominać mieszkańcom o potędze Rosji.

Dlatego też mieszkańcy Lublina nigdy jej nie zaakceptowali. Wiedzieli, że nie postawiono jej w celu zaspokojenia potrzeb religijnych, lecz w celach politycznych. I mieli rację. Monumentalna budowla w stylu bizantyjsko-rosyjskim widoczna była już z daleka. Miała 43 m wysokości – tyle, ile ma taras widokowy na Wieży Trynitarskiej. Była to solidna budowla, wzniesiona z cegły i kamienia. Elewację pomalowano na biało, a kopuły miały zielony kolor. Na każdej z nich zamontowano pozłacany prawosławny krzyż. W cerkwi znajdowało się wiele cennych darów, między innymi od patriarchy jerozolimskiego. Wierni mogli tu zobaczyć kopię jerozolimskiej ikony Bogurodzicy, krzyż z cząstką Krzyża Pańskiego, a nawet fragment kamienia z Golgoty.

Największym jej skarbem była jednak Lubelska Ikona Matki Bożej, która po latach trafiła do Monasteru Czudow w Moskwie. Świątynia została zniszczona podczas rządów władzy radzieckiej i ślad po cudownej ikonie zaginął gdzieś w głębi Rosji. Co ciekawe, po I Wojnie Światowej na jej kopię natrafili na lubelskim bazarze dwaj parafianie. Obecnie znajduje się ona w soborze Przemienienia Pańskiego przy ulicy Ruskiej.

FOT. TEATRNN.PL/LUBLIN

CEGŁA PO CEGLE

Początek ubiegłego wieku w kraju, charakteryzował się nastroje antyrosyjskie. Nie inaczej było w Lublinie. Cerkiew postrzegano jako symbol znienawidzonej przez lata carskiej Rosji. Podniosły się głosy, żeby ją rozebrać. Tak się też stało. Taką decyzję podjęli radni miejscy. Większość wyposażenia cerkwi prawosławni zabrali ze sobą w 1915 roku, kiedy opuszczali Lublin.

Świątynię rozbierano przez rok, począwszy od kwietnia 1924 roku. Pracami zajęli się stacjonujący w mieście legioniści. Wprawdzie próbowano zatrudnić przy rozbiórce osoby cywilne, ale żołnierze kosztowali mniej, zwłaszcza że wkrótce zaangażowano do prac także więźniów wojskowych. Najpierw rozebrali kopuły, potem ganki. Cegły transportowali z góry specjalnie skonstruowanymi rynienkami z drewna. O ile sama rozbiórka przebiegała dość sprawnie i szybko - jeden robotnik pozyskiwał dziennie do 2 m sześc. cegły - o tyle opornie przebiegał transport cegieł na plac budowy.

Po rozebraniu murów pozostał problem fundamentów. Użycie materiałów wybuchowych nie wchodziło w rachubę ze względu na koszty i ryzyko zniszczenia cegieł. Postanowiono więc rozebrać fundamenty jedynie do 1 m w głąb ziemi, a resztę pozostawić.

Prawosławni, wróciwszy po latach, po swojej świątyni zastali tylko pusty plac

Blachę z dachu, rynny oraz krokwie sprzedano na licytacji. Chętnych nie brakowało, chociaż — jak się okazało – krokwie i większość drewnianej konstrukcji były w opłakanym stanie. Część cegieł, która nie nadawała się do dalszego użytku, także zlicytowano, a resztę wykorzystano do budowy Domu Żołnierza im. Józefa Piłsudskiego przy dzisiejszej ulicy Żwirki i Wigury.

WOJSKO SZYBSZE NIŻ OŚWIATA

Warto dodać, że pierwotnie planowano, iż materiały ze zburzonej cerkwi użyte zostaną do budowy szkół. Zanim jednak doszło do jakichkolwiek konkretnych rozmów na ten temat, po materiał – jako pierwszy – zgłosił się Komitet Budowy Domu Żołnierza, który zawiązał się w 1924 roku. I to on zagospodarował budulec.

Budowę Domu Żołnierza rozpoczęto w 1924 roku. Od strony ulicy Lipowej zaprojektowano ogród owocowy wraz ze szkółką drzewek i kwiatów oraz aleję parkową, która miała połączyć ulice Lipową i Białą, obecnie ul. Skłodowskiej. To nie wszystko. Na placu obok głównego gmachu miały stanąć boiska sportowe z trybunami, kort tenisowy, a także kręgielnia i strzelnica. Nie do końca udało się to wszystko zrealizować.

Uroczyste otwarcie Domu Żołnierza, 1 października 1933 roku, odbyło się z wielką pompą. I nie była to tylko jedna uroczystość. Tego samego dnia w Lublinie odbyła się także konsekracja kościoła garnizonowego, której dokonał biskup polowy ks. Józef Gawlina. Po ceremonii religijnej uczestnicy przeszli w rejon zbiegu ulic Białej i al. Racławickich, gdzie ustawiono udekorowaną trybunę.

Na uroczystość przybyli przedstawiciele władz wojskowych, duchownych i cywilnych. Na trybunie zasiedli między innymi wojewoda lubelski **Józef Bolesław Rożniecki**, dowódca Okręgu Korpusu nr II gen. **Jerzy Dobrodzicki**, biskup polowy ks. **Józef Gawlina**, gen. **Władysław Bortnowski** oraz grono wyższych oficerów.

Do Lublina miał przyjechać nawet sam prezydent **Ignacy Mościcki**. Ostatecznie jednak nie dotarł. Nic dziwnego, bo kilka dni później – 10 października – czekał go ślub z **Marią Dobrzańską**. Było to wydarzenie głośne i komentowane, bo prezydent żenił się nieco ponad rok po śmierci pierwszej żony, **Michaliny Mościckiej**.

Mieszkańcy Lublina ubolewali również, że na otwarcie nie przyjechała **Aleksandra Piłsudska** z córkami. Jej obecność miałaby ogromne znaczenie symboliczne, bo nowy gmach otrzymywał przecież imię **Marszałka Józefa Piłsudskiego**.

CEGIEŁKI OD MIESZKAŃCÓW

Prasa pisała o Domu Żołnierza z zachwytem. „Express" miał donosić, że jest to budynek, którego Lublinowi może pozazdrościć każde miasto w Polsce. Uroczystości nie skończyły się zresztą na samym otwarciu. Wieczorem w Teatrze Lubelskim odbył się uroczysty wieczór z przemówieniami, a następnie recital fortepianowy utworów Chopina.

Dom Żołnierza nigdy nie powstałby, gdyby nie hojność mieszkańców Lublina. W mieście sprzedawano cegiełki na jego budowę. Z ciekawym pomysłem wyszły wtedy między innymi księgarnie w Lublinie. Każdy, kto wykupił cegiełkę, mógł wpisać się na pamiątkę do specjalnej księgi. Szkoda, że nie przetrwała do dzisiejszych czasów.

Symboliczne cegiełki wykonane były z piaskowca - o nominale 25 zł - i marmuru: mniejsza za 50 zł, większa za 100 zł. Jeśli ktoś chciał umieścić na cegiełce swoje nazwisko na pamiątkę, musiał dodatkowo zapłacić 50 zł. Władze w Warszawie nie kwapiły się do pomocy w budowie. Na prośbę o pomoc w dostawie drewna Komitet otrzymał propozycję kupna lasu w okolicach Równego, skąd miał pozyskiwać budulec. Drewno z rozebranej cerkwi nie nadawało się do niczego, było zbutwiałe.

Jaką rolę pełnił Dom Żołnierza? Nazwa może nieco mylić. Nie była to instytucja militarna. Wprawdzie budowało ją wojsko, także ci, którzy odbywali wówczas karę aresztu, ale miała charakter typowo kulturalno-oświatowy. W okresie dwudziestolecia międzywojennego był to jeden z najbardziej funkcjonalnych obiektów wojskowych w mieście. Mieściły się tu kasyno, sala gimnastyczna i kino.

W czasie wojny Dom Żołnierza zajęli Niemcy. Budynek zamienili w siedzibę sztabu NSDAP, niemieckiej partii faszystowskiej, i przemianowali na Adolf-Hitler-Haus, czyli **Dom Niemiecki im. Adolfa Hitlera**. Koniec okupacji przyniósł kolejne zmiany. Dom Żołnierza im. Józefa Piłsudskiego przemianowano na Centralny Dom Żołnierza - już bez nazwiska marszałka, które z wiadomych względów źle kojarzyło się Sowietom.

Co ciekawe, tu powstały pierwsze Polskie Kroniki Filmowe i filmy dokumentalne, z głośnym „Majdanek – cmentarzysko Europy", zrealizowanym przez majora **Aleksandra Forda**. Tutaj również powstał pierwszy powojenny teatr w Polsce - Teatr im. 1. Armii Wojska Polskiego. Na scenie Domu Żołnierza występowali między innymi **Ryszarda Hanin, Zofia Kossobudzka, Elżbieta Barszczewska, Jan Świderski** czy **Czesław Wołłejko**.

Dom Żołnierza do dziś pozostaje własnością Sił Zbrojnych RP. To ciekawy ciąg dalszy historii budynku: choć zmieniały się ustroje, nazwy, funkcje i gospodarze, wojskowy charakter tego miejsca nigdy całkowicie nie zniknął.

KRZYSZTOF ZAŁUSKI

eprasa.pl 0d315b63cc

HOROSKOP

BARAN

Będziesz teraz lepiej zorganizowany, punktualny i będzie można na ciebie liczyć. Planety pomogą ci ułożyć dobry plan zajęć i na wszystko wystarczy ci czasu. Sprzyja to sukcesom zawodowym. Nie zwlekaj z ważną rozmową, bo masz szansę w tym tygodniu zdobyć dodatkowe pieniądze. W miłości nadejdą spokojniejsze dni, możesz nie mieć ochoty na szaleństwa czy nowe znajomości. W weekend spotkaj się z przyjaciółmi.

BYK

W sprawach towarzyskich zapowiada się teraz kilka niespodzianek. Uda ci się nawiązać znajomość z kimś, kto od dawna cię intrygował. Okaże się, że macie więcej wspólnych zainteresowań, niż wszyscy sądzą. W miłości powodzenie cię nie opuści, a ty podkreślisz swoje zalety. Zaimponujesz komuś swoją szczerością i poczuciem humoru. Wenus sprzyja randkom, a samotnym Bykom ześle okazję do nawiązania ciekawych znajomości.

BLIŹNIĘTA

Poczujesz, że zbyt wiele cudzych spraw i opinii ma wpływ na twoje życie. Krytycznym wzrokiem przyjrzysz się ludziom w swoim otoczeniu. Być może na własną prośbę wyręczasz leniwe osoby lub pakujesz się w cudze kłopoty? Czas zmienić to, co ci w życiu przeszkadza. Im bliżej weekendu, w tym lepszym będziesz humorze. Nie słuchaj teraz życzliwych doradców, tylko własnej intuicji, a szczęście będzie ci sprzyjać.

RAK

Tydzień sprzyja podróżom i przygodom. Warto gdzieś wyjechać, nawet jeśli wymagać to będzie zmiany ułożonych wcześniej planów. Odpoczniesz, nabierzesz nowych sił, a z dala od codziennych kłopotów w twojej głowie pojawią się doskonałe pomysły. W pracy niewiele będzie się działo, choć kilka nowych informacji, jakie otrzymasz pod koniec tygodnia, może korzystnie wpłynąć na twoje finanse. W miłości Wenus zadba o twoje powodzenie.

LEW

Przed tobą udany tydzień. Będziesz miał mnóstwo energii, a twój optymizm pomoże ci pokonać każdą przeszkodę. W pracy będzie się dobrze układać, jeśli tylko będziesz na bieżąco wypełniać swoje obowiązki. Nie bierz dodatkowej pracy na weekend, nie znajdziesz na nią czasu, bo życie towarzyskie pochłonie cię bez reszty. Chętnie spotkasz się z przyjaciółmi. Samotne Lwy w weekend mają szansę na intrygujące spotkanie.

PANNA

Zapowiada się więcej towarzyskich atrakcji i okazji do zabawy. Dlatego znajdź więcej czasu dla ludzi, w których towarzystwie czujesz się dobrze. Będziesz pośredniczyć w zakończeniu niepotrzebnego sporu, pomożesz komuś w dokonaniu trafnego wyboru. W pracy największe korzyści osiągniesz dzięki odwadze. W miłości także czekają cię sukcesy. Samotne Panny łatwo poznają kogoś nowego, ale przelotne flirty nie będą ich celem.

WAGA

Bądź ostrożny i nie daj się namówić na propozycje, które w głębi serca wcale ci się nie podobają. Ktoś może chcieć od ciebie zbyt wiele, a jego prośbom trudno będzie odmówić. Twoja intuicja pracować będzie na najwyższych obrotach, a jej podpowiedzi pomogą ci wyjść cało z każdej opresji. Prorocze sny, olśnienia i niezwykłe zbiegi okoliczności staną się teraz twoim udziałem. W miłości przygotuj się na nagrodę za poniesione trudy.

SKORPION

Tydzień sprzyja zawieraniu zgody z osobami, które dotychczas nie były ci życzliwe. Wyciągnij do nich pierwszy rękę, a sam zobaczysz, o ile lepiej żyje się i pracuje w zgodnej atmosferze. W pracy nowa propozycja może okazać się ciekawsza, niż początkowo będziesz sądzić. To dobry tydzień, aby rozmawiać o pieniądzach. Samotne Skorpiony muszą uważać - ktoś będzie was prowokować i trudno będzie ocenić jego intencje.

STRZELEC

Miej teraz oczy szeroko otwarte, bo tydzień sprzyja intratnym propozycjom. Dostrzeżesz nowe możliwości, a nawet wykorzystasz poufne informacje. Sprawy miłosne toczyć się będą spokojnym rytmem. Zrób partnerowi miłą niespodziankę, która podniesie temperaturę waszego związku. Samotne Strzelce mogą teraz spotkać osobę o niebanalnych zainteresowaniach. Od dyskusji do randki droga będzie niedaleka.

KOZIOROŻEC

Uwierz w swoje zalety i śmiało rozpoczynaj teraz nowe sprawy. Pojawią się dodatkowe pieniądze. Ktoś zwróci ci dług lub wpadniesz na pomysł, jak korzystnie zainwestować posiadane środki. Także zakupy, na jakie się zdecydujesz, okażą się udane. W miłości nadchodzą spokojniejsze chwile. Będziesz dbać o wspólną wygodę, zajmiesz się upiększaniem domu. Samotne Koziorożce przypomną sobie o dawnym romansie.

WODNIK

Tydzień sprzyja poufnym naradom i zdobywaniu ciekawych informacji. Okaże się, że ktoś może ci w czymś pomóc lub doradzi, jak wybrnąć z kłopotów. Na nowe sprawy przyjdzie czas w przyszłym tygodniu, teraz będziesz musiał uporać się z różnymi zaległościami. Zamężne Wodniki będą udzielać miłosnych rad rodzinie, przyjaciołom, a nawet sąsiadom. W tym wszystkim nie zapomnij o sobie i swoim związku - weekend zarezerwuj tylko dla was.

RYBY

Tydzień sprzyja miłości i odkrywaniu artystycznych zainteresowań. Popatrzysz na cudze sprawy z większą wyrozumiałością i życzliwością. Wenus i Merkury sprzyjają ciekawym dyskusjom, a w pracy pomogą ci zdobyć uznanie. W miłości czekają cię niespodzianki. Zadbaj o wygląd, szczególnie jeśli masz ochotę na flirt. Ktoś, kto był obojętny, nagle zwróci na ciebie uwagę. Partnerowi trudno będzie cię upilnować...

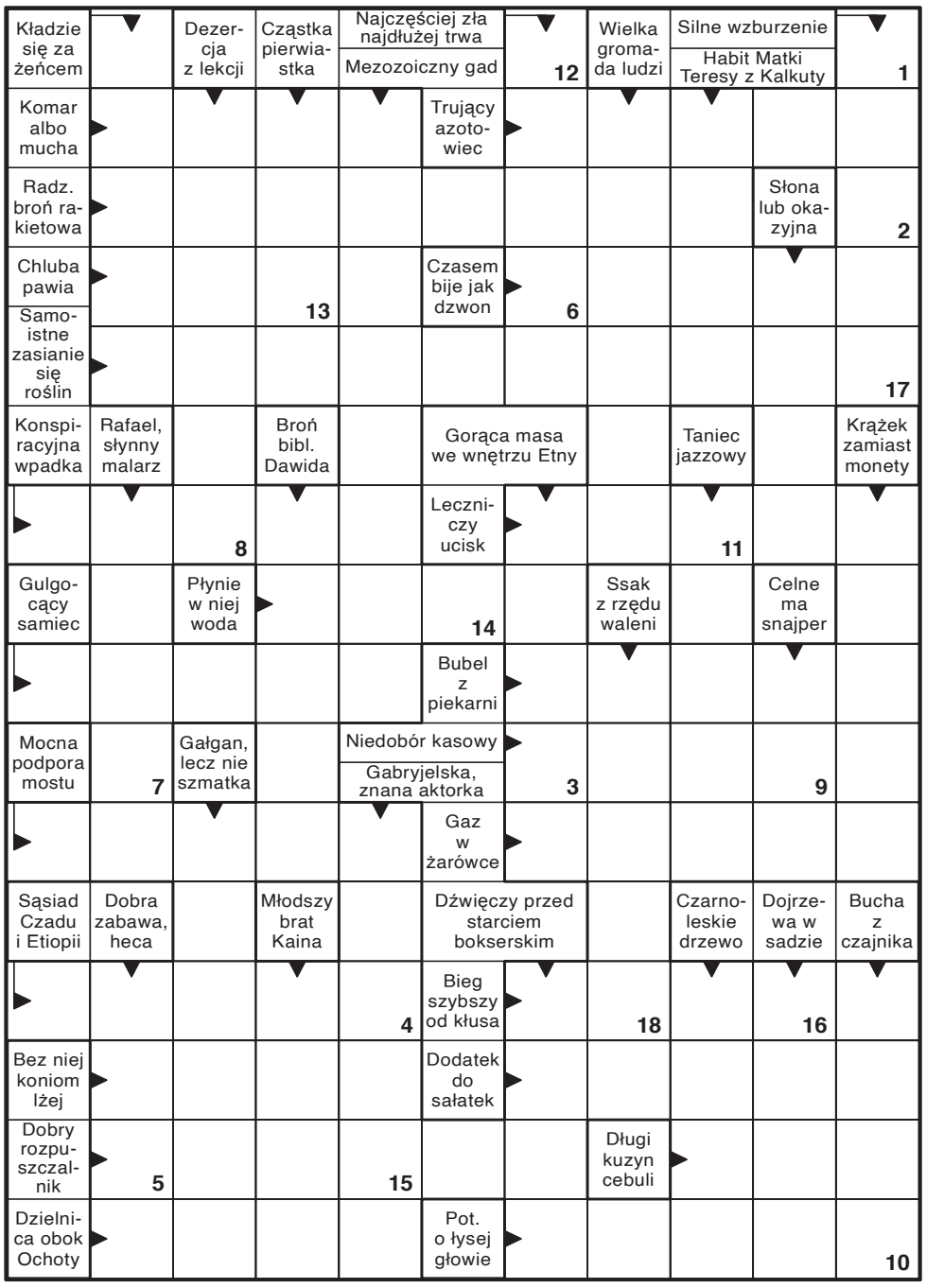

Litery z pól ponumerowanych utworzą rozwiązanie końcowe.

1	2	3	4	5	6	7	8	9	10

11	12	13	14	15	16	17	18

Sny o KSIĘDZU...

... można tłumaczyć na wiele sposobów, a ich znaczenie zależy od kontekstu snu, emocji śniącego i jego przekonań. Oto najczęstsze interpretacje:

- **Autorytet i sumienie**
Ksiądz może symbolizować moralność, zasady, poczucie obowiązku lub wewnętrzny głos oceniający nasze postępowanie.
- **Potrzeba wsparcia duchowego lub rady**
Taki sen może pojawić się w okresie podejmowania ważnych decyzji albo poszukiwania sensu i kierunku.
- **Poczucie winy lub potrzeba przebaczenia**
Szczególnie jeśli we śnie odbywa się spowiedź, rozmowa o grzechach lub pojawiają się silne emocje związane z oceną.
- **Kontakt z tradycją i wartościami wyniesionymi z domu**
Nawet u osób niereligijnych ksiądz może symbolizować wychowanie, normy społeczne lub ważne życiowe lekcje.

UŚMIECHNIJ SIĘ

Rozmowa w parku:
- Czy ten pies lubi dzieci?
- Tak... ale kupuję mu karmę.

Jedna jaskółka mówi do drugiej:
- Chyba będzie padać
- Dlaczego?
- Ludzie się na nas gapią.

Żona do męża:
- Chcę oddać swoje stare ubrania głodującym.
- Ktoś, na kogo będą pasować, na pewno nie głoduje...

Koledzy przyszli do szpitala odwiedzić znajomego po wypadku. Spotykają jedną z pielęgniarek i pytają:
- Czy on ma jakieś szanse?
- Żadnych! Nie jest w moim typie.

Jasiu po wielu latach spotyka swoją nauczycielkę:
- Witaj, Jasiu! Czym się zajmujesz?
- Wykładam chemię...
- O! A gdzie?
- W Biedronce.

Adwokat do klienta po wygranym procesie:
- Broniłem pana jak własnego syna.
- A co? Też kradnie?

Mąż do żony:
- Kochanie, możesz kiedyś zrobić na obiad coś innego niż gulasz?
- Zawsze robię coś innego, ale wciąż wychodzi gulasz...

eprasa.pl 0d315b63cc

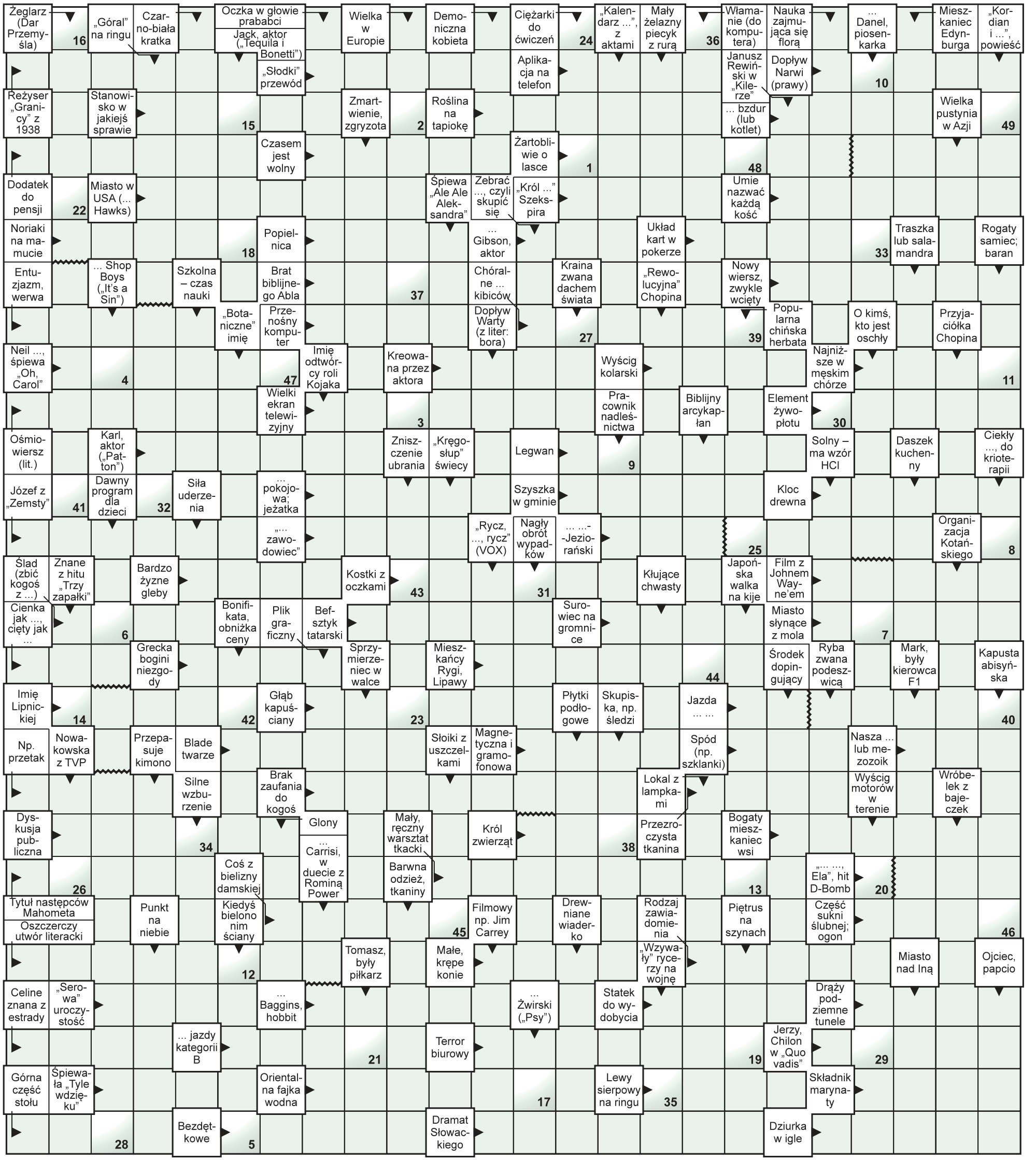

Litery z pól ponumerowanych od 1 do 49 utworzą rozwiązanie z kategorii zabawne komentarze sportowe.

1	2	3	4	5	6	7	8	9	10	11	12	13	14	15	16	17	18	19	20	21	22	23	24	25	26	27	28	29	30	31	32	33	34	35	36	37	38	39	40	41	42	43	44	45	46	47	48	49

eprasa.pl 0d315b63cc

Widok na kamienicę przy Placu Zebrań Ludowych 6. Poniżej – pozostałości baszty (to w takich kamieniach i gruzach obok Zamku organizowaliśmy nasze kryjówki – opowiada Jerzy Karkuć), a także fotografie dawnego Podzamcza

FOT. TEATR NN/JACEK MIROSŁAW, STANISŁAW MICHALCZUK, ROMUALD MARON, BOHDAN OZON

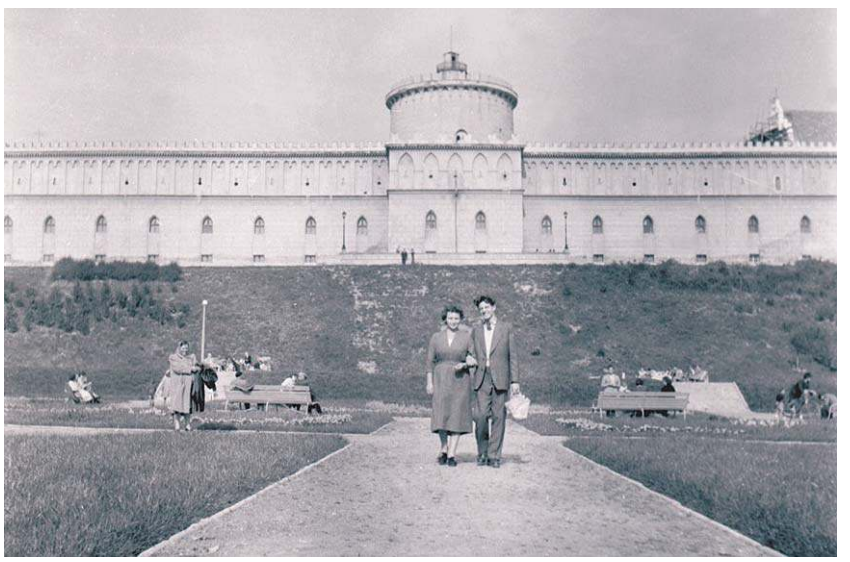

NASZ CYKL: DZIEWCZYNY Z KALINY, CHŁOPAKI Z KROCHMALNEJ

Chłopaki z Cyrulicznej kontra banda z Lubartowskiej

Wychowałem się pod Zamkiem Lubelskim i miałem dzieciństwo, jakie tylko można sobie wymarzyć. To był Lublin powojenny, pełen tajemniczych i niebezpiecznych zakamarków, istny raj dla dzieci – wspomina pan Jerzy Karkuć.

Mieszkałem z rodzicami i starszą siostrą w kamienicy okalającej dzisiejszy Plac Zamkowy, a wtedy Plac Zebrań Ludowych. Okazała kamienica powstała w latach 50. XX wieku i była z tzw. wygodami. Dostaliśmy dwupokojowe mieszkanie z łazienką i kuchnią, była bieżąca woda i gaz. W mieszkaniu był piec kaflowy, początkowo opalany węglem, z czasem przerobiony na ogrzewanie elektryczne. Pamiętam ciepło bijące od kafli, to jedno z tych wspomnień, które na zawsze zostaną ze mną.

KRYJÓWKI NA SKARBY

Nasza kamienica mieściła się pod adresem Plac Zebrań Ludowych 6 – takie mieliśmy wtedy nazewnictwo: Rady Delegatów, Bolesława Bieruta, Jedności Robotniczej, PKWN – więc ten Plac Zebrań Ludowych nie był najgorszy. Plac wyłożony był tzw. trelinką, sześciokątną płytą chodnikową, bardzo wytrzymałą i powszechnie stosowaną w tamtym czasie. Kamienica wpisywała się w architekturę tego miejsca, miała wiele bram, które była dla dzieci doskonałym miejscem do różnych zabaw, gonitw, kryjówek. Trzeba pamiętać, że to był Lublin powojenny, jeszcze zniszczony, zaniedbany, niezabezpieczony, pełen tajemniczych zakamarków pod gruzami i kamieniami. Dla nas to były miejsca do eksploracji. Przesuwaliśmy te kamienie i robiliśmy kryjówki, w których chowaliśmy się, albo ukrywaliśmy nasze skarby: scyzoryki, finki, sznury, szkiełka, druty. Wszystko, czego potrzebują chłopaki, żeby należeć do „bandy".

BANDA MA ZASADY

Miałem pięć, sześć lat i byłem najmłodszy w bandzie chłopaków z Cyruliczej, Furmańskiej i Kowalskiej. Trzymaliśmy się swoich ulic i nie wchodziliśmy w drogę bandzie z Lubartowskiej, która rządziła całą okolica i cieszyła się najgorszą sławą, nie mniej groźnej bandzie ze Starego Miasta i rosnącej w siłę bandzie ze starej Kaliny. Pilnowaliśmy tych zasad, bo inaczej marny byłby nasz los.

Neutralnym miejscem były błonia pod Zamkiem. Tutaj, w okolicach Kościoła św. Wojciecha, graliśmy na trawie w piłkę nożną. Okolica wokół Zamku i Błonia pełne były wojennych pozostałości. Tutaj, wśród ruin i gruzów mieliśmy najlepszą zabawę. Równie fascynujące i niebezpieczne były schrony przeciwbombowe ulokowane wokół naszej kamienicy. Dla chłopaków to był istny raj. A rodzice nawet nie wiedzieli, gdzie i w jaki sposób spędzamy całe dnie. W zimie zjeżdżaliśmy na sankach ze wzgórza, na którym jest Zamek. Góra była stroma, nieregularna, a zabawa była przednia. Wszystkie największe atrakcje mieliśmy wokół Zamku.

CZOŁG Z CZTERECH PANCERNYCH

Z okien mojego domu miałem widok na Zamek Lubelski i Plac Zebrań Ludowych. Nie musiałem wychodzić na dwór, żeby oglądać wszystkie występy, które się tam odbywały. To był czas wielkiej popularności filmu Czterej pancerni i pies. Pewnego dnia na Placu pod Zamkiem stanął radziecki czołg T-34, czyli słynny, filmowy Rudy 102. Co to było za wydarzenie! Były spotkania z aktorami z filmu, można było wejść do czołgu. A ja na to wszystko patrzyłem z góry.

Na Placu Zebrań Ludowych odbywały się też giełdy samochodowe. To była ogromna atrakcja dla mieszkańców, przyciągała tłumy. Ludzie przychodzili, żeby pooglądać auta, pogadać o motoryzacji. Mało kto kupował, bo też mało kogo było stać na taki luksus.

SZAJKI NA TARGU I BALE W „STYLOWEJ"

Targ po drugiej stronie ulicy to był lokalny folklor. Wszystko tu było. Chłopi przywozili ze wsi warzywa, owoce i kwiaty. Były też towary luksusowe, przywożone z tzw. Zachodu. To były ciuchy, głównie jeansy i produkty delikatesowe. Ja najbardziej zapamiętałem pocztówki dźwiękowe* do gramofonów np. bardzo popularnego w tym czasie Bambino. Taką pocztówkę mieli m.in. Trubadurzy, zespół No To Co, Janusz Laskowski.

Targ miał również swoją ciemną stronę. Wiadomo – tam, gdzie są pieniądze, są złodzieje. Na naszym targu działały zorganizowane szajki kieszonkowców ze Starego Miasta. Wiele razy widziałem, jak jakaś kobiecina wysiadała z PKS-u i za moment zanosiła się płaczem, bo obrabowano ją z pieniędzy, które przywiozła na zakupy. A wieczorem całe towarzystwo balowało w „Stylowej" za ukradzioną kasę. „Stylowa" była słynnym lokalem na rogu naszej kamienicy (dzisiaj jest tu bank). Na parterze był bar – setka i zakąska, a na piętrze restauracja.

PIEKARNIE I SODÓWKA

Na dole naszej kamienicy, tuż pod naszymi oknami był sklep papierniczy i zabawkowy. Nieopodal był spożywczy i budka z lodami. Na ulicy Furmańskiej była piekarnia Kuźmiuka, a na Lubartowskiej Pierzchalskiego. Na Kowalskiej był sklep metalowy i szklarz. Przy targu mieliśmy „sodówkę" – wózek podłączony do ulicznej wody, z którego kupowało się wodę sodową: samą lub z sokiem.

Naukę rozpocząłem na Czwartku w Szkole Podstawowej nr 19. Chodziłem tam sam, na piechotę. Gdy przeprowadziliśmy się na Kalinę, na ulicę Okrzei, dalej się tam uczyłem. A potem kontynuowałem naukę dosłownie za ścianą, w IV Liceum Ogólnokształcącym.

Ale to już zupełnie inna historia.

WYSŁUCHAŁA
MAGDALENA BOŻKO-MIEDZWIECKA

POCZTÓWKA DŹWIĘKOWA

Odmiana płyty gramofonowej produkowana w Polsce i krajach bloku socjalistycznego od początku lat 60. do początku lat 80. XX wieku. Nazwa pochodzi od podłoża – standardowej kartki pocztowej, która była podłożem mechanicznym (nośnikiem). Na pocztówce laminowano cienką warstwę tworzywa sztucznego, w którym wytłoczone były rowki z analogowym zapisem dźwięku, a na środku wykonywano otwór pozwalający na położenie jej na talerzu gramofonu. Odtwarzane były z prędkością 45 obr./min.

eprasa.pl 0d315b63cc

MOTORYZACJA

SKUP SAMOCHODÓW Mercedes i Toyota
od 1990 do 2015 r. – każdy stan!
tel. 577 611 082
in232 42

HANDEL

ZAKŁAD kupi bydło pourazowe do uboju z konieczności tel. 511075866,662396670 .
035826L01-A

PRACA

PODEJMĘ pracę na fermie drobiu lub do tuczu gęsi. Z zamieszkaniem. Tel. 790 763 622.
043026L01-A

PODEJMĘ pracę na fermie drobiu lub do tuczu gęsi. Z zamieszkaniem. Tel. 790 763 622.
052926L01-A

USŁUGI BUDOWLANE

DOCIEPLANIE budynków szybko, tanio, solidnie. 502 053 214.
001526L01-A

Biuro Ogłoszeń Dziennika Wschodniego
Lublin, Krakowskie Przedmieście 55
81 46 26 820
Biuro Ogłoszeń
eliza.jakuszewska@dziennikwschodni.pl
tel. 81 46 26 820 kom. 697 770 393

NEKROLOGI KONDOLENCJE

Przyjmowane są przez:
• Lublin, tel. 81 46 26 820
eliza.jakuszewska@dziennikwschodni.pl

UKAZUJĄ SIĘ W PIĄTKI ORAZ W INTERNECIE

AAA KALLA CAŁODOBOWE USŁUGI POGRZEBOWE
www.kalla.lublin.pl
LUBLIN, UL. CMENTARNA 16
tel. 81 748 64 54, 602 475 176
ZASIŁEK POGRZEBOWY WYPŁACAMY PRZED POGRZEBEM
Kremacje w 24 godziny • Pogłębianie grobów • Ekshumacje
Sprzedaż grobów na cmentarzu na Majdanku
BEZPŁATNA CHŁODNIA W LUBLINIE
c24089

WYCIĄG Z OGŁOSZENIA BURMISTRZA BEŁŻYC

Dnia 03 lipca 2026 r. na tablicy ogłoszeń w siedzibie Urzędu Miejskiego przy **ul. Lubelskiej 3**, na stronie internetowej Gminy Bełżyce – **www.belzyce.pl** i w Biuletynie Informacji Publicznej oraz w sposób zwyczajowo przyjęty (wywieszenie na słupach ogłoszeniowych na terenie miasta) zostały opublikowane ogłoszenia o piątych przetargach ustnych nieograniczonych na sprzedaż prawa własności nieruchomości gruntowych, stanowiących własność Gminy Bełżyce.

1) **Nieruchomość oznaczona, jako działka nr 4770 (obręb 0008 Krężnica Okrągła) o pow. 0,1891 ha, dla której Sąd Rejonowy w Opolu Lubelskim prowadzi księgę wieczystą nr LU1O/00034321/7.**

W mpzp gminy Bełżyce działka oznaczona jest symbolem MR – zabudowa zagrodowa.

Cena wywoławcza - 221 017,50 zł (słownie: dwieście dwadzieścia jeden tysięcy siedemnaście złotych 50/100) w tym podatek VAT (23%).

Przetarg odbędzie się 06 sierpnia 2026 r. o godz. 9^{00} w sali konferencyjnej Urzędu Miejskiego w Bełżycach ul. Lubelska 3.
Wadium - 20 000,00 zł (słownie: dwadzieścia tysięcy złotych 00/100).

2) **Krężnica Okrągła) o pow. 0,2120 ha, dla której Sąd Rejonowy w Opolu Lubelskim prowadzi księgę wieczystą nr LU1O/00034321/7.**

W mpzp gminy Bełżyce działka oznaczona jest symbolem MR + RP – zabudowa zagrodowa + uprawy polowe.

Cena wywoławcza - 247 522,50 zł (słownie: dwieście czterdzieści siedem tysięcy pięćset dwadzieścia dwa złote 50/100) w tym podatek VAT (23%).

Przetarg odbędzie się 06 sierpnia 2026 r. o godz. 11^{00} w sali konferencyjnej Urzędu Miejskiego w Bełżycach ul. Lubelska 3.
Wadium - 20 000,00 zł (słownie: dwadzieścia tysięcy złotych 00/100).

3) **Nieruchomość oznaczona, jako działka nr 4773 (obręb 0008 Krężnica Okrągła) o pow. 0,2512 ha, dla której Sąd Rejonowy w Opolu Lubelskim prowadzi księgę wieczystą nr LU1O/00034321/7.**

W mpzp gminy Bełżyce działka oznaczony jest symbolem MR – zabudowa zagrodowa.

Cena wywoławcza - 294 718,50 zł (słownie: dwieście dziewięćdziesiąt cztery tysiące siedemset osiemnaście złotych 50/100) w tym podatek VAT (23%).

Przetarg odbędzie się 06 sierpnia 2026 r. o godz. 13^{00} w sali konferencyjnej Urzędu Miejskiego w Bełżycach ul. Lubelska 3.
Wadium - 20 000,00 zł (słownie: dwadzieścia tysięcy złotych 00/100).

Szczegółowe informacje dotyczące przetargów można uzyskać pod **nr tel. 81 517-28-91** oraz w Referacie Inwestycji, Mienia i Środowiska Urzędu Miejskiego w Bełżycach przy **ul. Lubelskiej 3, pok. 12.**

in045

WÓJT GMINY KRASNYSTAW
zawiadamia,

że na tablicy ogłoszeń w Urzędzie Gminy Krasnystaw, na stronie internetowej Urzędu Gminy Krasnystaw oraz w Biuletynie Informacji Publicznej,

zostało opublikowane ogłoszenie o I przetargu ustnym nieograniczonym na dzierżawę nieruchomości położonych w miejscowości Krupe

in042

IMS.6722.5.1.2026 Bełżyce, dnia 3 lipca 2026 r.

OGŁOSZENIE
o rozpoczęciu konsultacji społecznych projektu zmiany miejscowego planu zagospodarowania przestrzennego wraz z prognozą oddziaływania na środowisko

Na podstawie art. 17 pkt 11 ustawy z dnia 27 marca 2003 r. o planowaniu i zagospodarowaniu przestrzennym (Dz.U. z 2026 r., poz. 538), art. 39 w zw. z art. 54 ust. 2 i 3 ustawy z dnia 3 października 2008 r. o udostępnianiu informacji o środowisku i jego ochronie, udziale społeczeństwa w ochronie środowiska oraz o ocenach oddziaływania na środowisko (Dz.U. z 2026 r., poz. 670) oraz uchwały Rady Miejskiej w Bełżycach nr XXIX/262/2026 z dnia 11 marca 2026 r. w sprawie przystąpienia do sporządzenia zmiany miejscowego planu zagospodarowania przestrzennego,

zawiadamiam o rozpoczęciu konsultacji społecznych oraz o możliwości składania uwag i zapoznania się z niezbędną dokumentacją projektu zmiany miejscowego planu zagospodarowania przestrzennego dla dz. nr 590/2, 591 oraz część dz. nr 551, obręb Bełżyce Centrum,
wraz z prognozą oddziaływania na środowisko, w dniach od 3 lipca 2026 r. do 31 lipca 2026 r. (włącznie), w siedzibie Urzędu Miejskiego w Bełżycach, w godzinach urzędowania, oraz w Biuletynie Informacji Publicznej pod adresem www.umbelzyce.bip.lubelskie.pl

Spotkanie otwarte nad przyjętymi w projekcie planu miejscowego rozwiązaniami odbędzie się w dniu 15 lipca 2026 r. o godz. 15.30 za pomocą środków porozumiewania się na odległość, umożliwiających zabieranie głosu, zadawanie pytań i składanie uwag przez jednoczesną transmisję obrazu i dźwięku oraz zadawanie pytań i składanie uwag w formie zapisu tekstowego, za pośrednictwem ogólnodostępnej platformy komunikacyjnej, udostępnionej pod adresem: meet.google.com/vog-muyp-kce Dyżur projektanta odbędzie się w dniach 16 i 17 lipca 2026 r. w godz. 15.00-17.00, pod nr tel. 533 339 102.

Równocześnie w związku trwającym postępowaniem w sprawie strategicznej oceny oddziaływania na środowisko, zainteresowani mogą składać uwagi do prognozy oddziaływania na środowisko sporządzonej na potrzeby planu. Zgodnie z art. 8g ustawy o planowaniu i zagospodarowaniu przestrzennym uwagę do projektu aktu planowania przestrzennego składa się na piśmie utrwalonym w postaci papierowej lub elektronicznej, w tym za pomocą środków komunikacji elektronicznej, w szczególności poczty elektronicznej, na formularzu w postaci papierowej udostępnionym na ww. stronie BIP lub w formie dokumentu elektronicznego. Składający uwagę podaje swoje imię i nazwisko albo nazwę oraz adres zamieszkania albo siedziby oraz adres poczty elektronicznej, o ile taki posiada, a także wskazuje, czy jest właścicielem lub użytkownikiem wieczystym nieruchomości objętej uwagą, oraz może podać dodatkowe dane do kontaktu. Uwagi należy składać na adres: Urząd Miejski w Bełżycach, ul. Lubelska 3, 24-200 Bełżyce lub za pomocą środków komunikacji elektronicznej, w tym na adres e-mail: gmina@belzyce.pl w terminie do dnia 31 lipca 2026 r. Organem właściwym do rozpatrzenia uwag jest Burmistrz Bełżyc.

Informacja o przetwarzaniu danych osobowych znajduje się na stronie internetowej Biuletynu Informacji Publicznej Gminy Bełżyce: www.umbelzyce.bip.lubelskie.pl

Burmistrz Bełżyc

in032

OBWIESZCZENIE STAROSTY KRASNOSTAWSKIEGO

Zgodnie z art. 11d ust. 5 ustawy z dnia 10 kwietnia 2003 r. o szczególnych zasadach przygotowania i realizacji inwestycji w zakresie dróg publicznych (Dz.U. z 2024 r. poz. 311) oraz z art. 49 Kodeksu postępowania administracyjnego (Dz. U. z 2025 r. poz. 1691)

Starosta Krasnostawski zawiadamia

o wszczęciu postępowania administracyjnego na wniosek Burmistrza Krasnegostawu Plac 3 Maja 29, 22-300 Krasnystaw reprezentowanego przez pełnomocnika Panią Ewę Próchniak w sprawie wydania decyzji o zezwoleniu na realizację inwestycji drogowej pn.:
"Budowa drogi gminnej nr 109832L - ul. Bojarskiego w m. Krasnystaw".

Inwestycja zlokalizowana zostanie na terenie Powiatu Krasnostawskiego w obrębie ewidencyjnym 0008 Krakowskie Przedmieście Kolonia oraz w obrębie ewidencyjnym 0007 Krakowskie Przedmieście, jednostka ewidencyjna 060601_1 Krasnystaw.

I. Działki wchodzące pod inwestycję:
- **obręb ewidencyjny 0008 Krakowskie Przedmieście Kolonia, jednostka ewidencyjna 060601_1 Krasnystaw:**
1. działka nr 280,
- **obręb ewidencyjny 0007 Krakowskie Przedmieście, jednostka ewidencyjna 060601_1 Krasnystaw:**
1. działka nr 59,

II. Działki dzielone pod inwestycję:
- **obręb ewidencyjny 0008 Krakowskie Przedmieście Kolonia, jednostka ewidencyjna 060601_1 Krasnystaw:**
1. Działka nr ewid 281/2 wg projektu podziału na działki nr **281/5**, 281/6,
2. Działka nr ewid 281/4 wg projektu podziału na działki nr **281/7**, 281/8,
3. Działka nr ewid 282/1 wg projektu podziału na działki nr **282/5**, 282/6,
4. Działka nr ewid. 284 wg projektu podziału na działki nr **284/1**, 284/2,
5. Działka nr ewid. 287 wg projektu podziału na działki nr **287/1**, 287/2,
6. Działka nr ewid. 288 wg projektu podziału na działki nr **288/1**, 288/2,
7. Działka nr ewid. 352/1 wg projektu podziału na działki nr **352/15**, 352/16,
8. Działka nr ewid. 352/3 wg projektu podziału na działki nr **352/17**, 352/18,
9. Działka nr ewid. 352/4 wg projektu podziału na działki nr **352/19**, 352/20,
10. Działka nr ewid. 352/5 wg projektu podziału na działki nr **352/21**, 352/22,
11. Działka nr ewid. 352/8 wg projektu podziału na działki nr **352/23**, 352/24,
12. Działka nr ewid. 352/11 wg projektu podziału na działki nr **352/25**, 352/26,
13. Działka nr ewid. 352/12 wg projektu podziału na działki nr **352/27**, 352/28,
14. Działka nr ewid. 352/13 wg projektu podziału na działki nr **352/29**, 352/30,
15. Działka nr ewid. 352/14 wg projektu podziału na działki nr **352/31**, 352/32,
- **obręb ewidencyjny 0007 Krakowskie Przedmieście, jednostka ewidencyjna 060601_1 Krasnystaw:**
1. Działka nr ewid. 49 wg projektu podziału na działki nr **49/1**, 49/2,
2. Działka nr ewid. 54 wg projektu podziału na działki nr **54/1**, 54/2,
3. Działka nr ewid. 58 wg projektu podziału na działki nr **58/1**, 58/2,
4. Działka nr ewid. 60 wg projektu podziału na działki nr **60/1**, 60/2,
5. Działka nr ewid. 61 wg projektu podziału na działki nr **61/1**, 61/2,
6. Działka nr ewid. 62 wg projektu podziału na działki nr **62/1**, 62/2,
7. Działka nr ewid. 63 wg projektu podziału na działki nr **63/1**, 63/2,
8. Działka nr ewid. 64 wg projektu podziału na działki nr **64/1**, 64/2,
9. Działka nr ewid. 65 wg projektu podziału na działki nr **65/1**, 65/2,
10. Działka nr ewid. 66 wg projektu podziału na działki nr **66/1**, 66/2,
11. Działka nr ewid. 179/1 wg projektu podziału na działki nr **179/5**, 179/6,
12. Działka nr ewid. 179/2 wg projektu podziału na działki nr **179/7**, 179/8,
13. Działka nr ewid. 179/3 wg projektu podziału na działki nr **179/9**, 179/10,
14. Działka nr ewid. 187 wg projektu podziału na działki nr **187/1**, 187/2,
15. Działka nr ewid. 188/3 wg projektu podziału na działki nr **188/4**, 188/5,

III. Działki, z których korzystanie będzie ograniczone:
- **obręb ewidencyjny 0008 Krakowskie Przedmieście Kolonia, jednostka ewidencyjna 060601_1 Krasnystaw:**
1. działka nr 232/1,
- **obręb ewidencyjny 0007 Krakowskie Przedmieście, jednostka ewidencyjna 060601_1 Krasnystaw:**
2. działka nr 46, 192, 170.

Pogrubioną czcionką oznaczono działki przeznaczone pod inwestycję – wg przedłożonych projektów podziału nieruchomości.

Zakres inwestycji obejmuje: roboty przygotowawcze, wycinkę drzew, wykonanie nawierzchni drogi gminnej, wykonanie ciągu pieszo-rowerowego, wykonanie elementów odwodnienia drogi gminnej, budowę oświetlenia drogowego, przebudowę istniejących zjazdów i skrzyżowań oraz budowę nowych zjazdów, zabezpieczenie istniejącej infrastruktury podziemnej, aktualizacja oznakowania pionowego i poziomego, roboty wykończeniowe.

Jednocześnie zawiadamia się strony postępowania, że z dokumentacją można zapoznać się, a także składać uwagi i wnioski w przedmiotowej sprawie, w trakcie prowadzenia w/w postępowania w Wydziale Architektury i Budownictwa Starostwa Powiatowego w Krasnymstawie, ul. Sobieskiego 3, 22-300 Krasnystaw w godz. 8-15. Zgodnie z art. 49 Kodeksu postępowania administracyjnego, doręczenie uważa się za dokonane po upływie czternastu dni od dnia publicznego ogłoszenia.

Niniejsze obwieszczenie umieszcza się w Biuletynie Informacji Publicznej Starostwa Powiatowego w Krasnymstawie i Urzędu Miasta Krasnystaw oraz na tablicach ogłoszeń Starostwa Powiatowego w Krasnymstawie i Urzędu Miasta Krasnystaw.

in040

PUK LUBLIN OD 1958 ROKU
KOMPLEKSOWE USŁUGI CMENTARNE NA MAJDANKU
Na Cmentarzu na Majdanku całościowo realizujemy
sprzedaż grobów | pogłębienia grobów
ekshumacje | usługi opieki nad grobami
KONTAKT CAŁODOBOWY: (81) 744 50 31 | +48 503 026 883 WWW.PUKLUBLIN.PL
P4891

eprasa.pl 0d315b63cc

12 MILIONÓW DLA MOTORU

Poznaliśmy dokładne wyliczenia, ile pieniędzy dostały kluby, które w sezonie 2025/2026 brały udział w rozgrywkach PKO BP Ekstraklasy. To rekordowa kwota – ponad 300 milionów złotych.

Z tej puli ciut ponad 12 milionów trafiło na konto Motoru Lublin. Wszystkie drużyny, które w sezonie 25/26 rywalizowały w PKO BP Ekstraklasie mogły liczyć na stałą kwotę w wysokości 8 milionów 222 tysięcy 700 zł. Kolejne premie zależały od: rankingu historycznego, wyniku sportowego oraz tego, jak zespoły radziły sobie w programie Młodzieżowiec 2.0 (wcześniej Pro Junior System).

Motor w tabeli otrzymanych środków zajął dwunaste miejsce. Oprócz kwoty stałej, ponad 1,2 mln zł otrzymał z rankingu historycznego. Ponad 2,3 mln za swoje wyniki w niedawno zakończonych rozgrywkach oraz 627 tysięcy zł w ramach programu Młodzieżowiec 2.0. W efekcie na konto klubu z Lublina wpłynęło dokładnie 12 384 360,35 zł.

Żółto-biało-niebiescy całkiem nieźle poradzili sobie, jeżeli chodzi o grę młodzieżowców. W klasyfikacji końcowej zajęli czwarte miejsce jedynie za: Lechem Poznań, Zagłębiem Lubin oraz Jagiellonią Białystok. Trzeba jednak dodać, że „Kolejorz" zgromadził na swoim koncie ponad 14 tysięcy punktów, a Motor dokładnie 5220. Największy w ten wynik miał Filip Luberecki, który rozegrał 2618 minut. Swoje cegiełki dorzucili również: Bright Ede (597 minut), Paskal Meyer (307) oraz Kacper Szymanek, który na wypożyczeniu w Warcie Poznań uzbierał 1825 minut.

To już prawdziwa rewolucja

PKO BP EKSTRAKLASA Wielu sądzi, że stabilizacja w kadrze zespołu i na kluczowych stanowiskach w klubie, to w piłce nożnej bardzo ważna rzecz. Zupełnie inaczej myśli chyba Zbigniew Jakubas. Motor Lublin właśnie poinformował o kolejnych zmianach. Żółto-biało-niebiescy oficjalnie podziękowali za współpracę: kilku trenerom, szefowi skautingu oraz dyrektorowi akademii

Łukasz Gładysiewicz

Najpierw była rewolucja w kadrze. Z drużyny odeszło 12 zawodników, w tym kilka kluczowych postaci z: Bartoszem Wolskim, Ivanem Brkiciem czy Sergi Samperem na czele. Motor ma też nowego trenera, a sporo zmian zaszło również w sztabie.

O tym, że kilka osób z niego odejdzie, było jasne od dawna. Mariusz Misiura sprowadził do Lublina swoich ludzi. W tej sytuacji pracę w Motorze zakończyli: Przemysław Jasiński, Marcel Kotwica, Jakub Deszczka oraz Michał Zajko.

Ten pierwszy był prawą ręką Mateusza Stolarskiego. Kiedy pierwszy trener pauzował za kartki, to w roli tego pierwszego zastępował go właśnie Jasiński. 29-latek pracował w klubie od stycznia 2023 roku. Ciut dłużej, bo cztery lata w Motorze spędził Zajko, który odpowiadał za przygotowanie motoryczne zawodników. Pełnił też rolę szefa działu medyczno-motorycznego.

– Po przepięknych 3,5 roku przyszedł czas na pożegnanie z Motorem Lublin. Jestem dumny, że mogłem być częścią „Niezniszczalne" drużyny, która razem była w stanie przebijać kolejne sufity. Dziękuję za każdy wspólny dzień i za wszystkie emocje, które mogłem tutaj przeżyć – napisał w swoich mediach społecznościowych Przemysław Jasiński.

Motor oficjalnie pożegnał kolejnych trenerów, szefa skautingu oraz dyrektora akademii FOT. MOTOR LUBLIN

Z dużymi nadziejami w połowie stycznia, z lubelskim klubem witał się Piotr Sadowski. Nie mogło być jednak inaczej skoro udało się do Motoru sprowadzić kogoś, kto w swoim CV ma pracę w akademii Lecha Poznań, a tym bardziej w Manchesterze United czy Blackburn Rovers. Tymczasem 47-latek spędził w Lublinie niecałe pół roku w roli szefa skautingu i już go w Motorze nie ma. A przecież pracę skauta ciężko oceniać po kilku miesiącach, raczej trzeba patrzeć na jego działania długofalowo.

– Kończę pracę dla Motoru Lublin. Dziękuję kibicom, osobom związanym z klubem, piłkarzom, sztabowi z sezonu 2025/26, na czele z Mateuszem Stolarskim. Drużynie i trenerom życzę powodzenia w sezonie 2026/27. Teraz odpoczynek i wkrótce pora na nowe wyzwania – pożegnał się z klubem Piotr Sadowski.

W środę pojawiła się kolejna oficjalna informacja. Po roku spędzonym w roli dyrektora akademii, z klubu odchodzi także Michał Świerszcz. Jego następcą został 29-letni Norbert Onuoha, który ostatnio znajdował się w sztabie trenera Stolarskiego. Do Motoru dołączył rok temu.

– Na pewno jest to duża duma i odpowiedzialność, bo w klubie jest dużo pracowników, dużo zawodników, dużo rodziców, którym trzeba zapewnić jak najlepsze warunki organizacyjne i infrastrukturalne. Dlatego myślę, że to jest ważna i potrzebna funkcja, żeby ona po prostu była dobrze sprawowana. Rozpoczynamy nowy etap. Pojawi się również nowa kadra szkoleniowa, a to daje nam realne możliwości, żeby zrobić coś wartościowego. Motor to nie jest tylko mój klub - to klub całej społeczności Lublina i regionu. Dlatego odpowiedzialność za jego rozwój spoczywa na nas wszystkich. To od nas zależy, czy wykorzystamy ten moment i zrobimy krok do przodu – mówi Norbert Onuoha cytowany przez klubowy portal żółto-biało-niebieskich.

Z Turcji do Lublina?

PKO BP EKSTRAKLASA Wygląda na to, że wkrótce Motor Lublin powinien ogłosić drugi transfer podczas letniego okienka. Do drużyny trenera Mariusza Misiury ma dołączyć pomocnik Mateusz Łęgowski, który pod koniec maja rozwiązał umowę z tureckim Eyupsporem i jest wolnym zawodnikiem

Łęgowski kibicom PKO BP Ekstraklasy kojarzy się przede wszystkim z Pogonią Szczecin. To tam stawiał pierwsze kroki w poważnej piłce. Co ciekawe, w swoim CV ma również epizod w Hiszpanii. W 2019 roku Valencia wypożyczyła go na rok, ale zawodnik szybko wrócił do „Portowców". Grał w grupach młodzieżowych Pogoni, drugim zespole, a debiut w PKO BP Ekstraklasie zaliczył w sezonie 21/22.

W sumie dla klubu ze Szczecina uzbierał 51 meczów, w tym 47 w ekstraklasie. Zapisał na swoim koncie cztery gole i cztery asysty. W sierpniu 2023 roku został sprzedany do włoskiej Salernitany za 3 miliony euro. Niestety, w Serie A nie poszło ani piłkarzowi, ani jego nowej drużynie, która musiała pogodzić się ze spadkiem. Pomocnik zaliczył 29 występów (1132 minuty), ale nie zapisał na swoim koncie ani bramki, ani asysty.

Po spadku Łęgowski nie zagrał jednak w Serie B, tylko przeniósł się do Szwajcarii. W barwach Yverdon Sport uzbierał 29 spotkań (gol i dwie asysty), ale ponownie jego drużyna nie zdołała utrzymać się na najwyższym szczeblu.

Po powrocie do Włoch zagrał nawet w jednym meczu Serie C. Szybko jednak opuścił Salernitanę, a tym razem wybrał ofertę z Turcji. Rok temu podpisał trzyletnią umowę z Eyupsporem. W 26 meczach dwa razy pokonywał bramkarzy rywali, a jednego gola wypracował. Tym razem jego drużyna rzutem na taśmę obroniła ligowy byt. Duża w tym zasługa Polaka, który w arcyważnym meczu ostatniej kolejki z Fenerbahce otworzył wynik. Zawody zakończyły się remisem 3:3, który wystarczył do utrzymania.

Pod koniec maja okazało się, że klub z Turcji ma problem z regularnym płaceniem swoim piłkarzom. Łęgowski skorzystał z okazji i rozwiązał kontrakt z winy klubu. Według mediów rozmawiał z Górnikiem Zabrze, ale wicemistrzowie Polski wybrali inną opcję do środka pola – Kacpra Urbańskiego.

– Mateusz Łęgowski trafi do Motoru Lublin. Warunki dogadane. Ciekawy ruch do drużyny Mariusza Misiury – informuje Tomasz Włodarczyk z portalu meczyki.pl.

Trzeba dodać, że 23-latek ma na koncie sporo występów w młodzieżowych drużynach reprezentacji Polski (od U-15 do U-21). Zadebiutował także w dorosłej kadrze – w 2022 roku zagrał cztery minuty w spotkaniu Ligi Narodów z Holandią.

Po tym, jak w lecie żółto-biało-niebiescy stracili kilku pomocników wzmocnienia w środku pola są niezbędne. Chwilowo Mariusz Misiura z bardziej ogranych zawodników ma tak naprawdę do dyspozycji Ivo Rodriguesa i Christophera Simona. Ten drugi ma za sobą niezbyt udane wypożyczenie do pierwszoligowej Puszczy Niepołomice. Jesienią był podstawowym piłkarzem, ale na wiosnę stracił miejsce w składzie. Mimo to Motor postanowił przedłużyć z nim kontrakt o kolejny sezon.

BERESZYŃSKI NA CELOWNIKU?

Dni mijają, a Motor nadal pozyskał tylko jednego piłkarza. Do zespołu z Lublina dołączył jedynie bramkarz Michai Popa. Ciekawe na temat transferów przekazał w niedzielę Łukasz Olkowicz z Przeglądu Sportowego Onet. Według niego do drużyny Mariusza Misiury mogą dołączyć doskonale znane nazwiska: Bartosz Bereszyński oraz Luquinhas.

(LUKISZ)

PIERWSZY SPARING NA PLUS, DZISIAJ DRUGI

Motor ma za sobą pierwszy mecz kontrolny podczas przygotowań do sezonu 2026/2027. W sobotę, na boisku w Nowinach drużyna trenera Mariusza Misiury pokonała Dinamo Bukareszt 3:1.

Co ciekawe, wynik sparingu otworzył zespół z Rumunii. W 26 minucie zabrakło agresywnego doskoku na skrzydle ze strony Filipa Lubereckiego. Po centrze w pole karne mimo że Alexandru Pop miał przed sobą Marka Bartosa, to i tak zdołał uderzyć głową do siatki. Lublinianie szybko odpowiedzieli, chociaż nie dołożyli do gola na 1:1 nawet malutkiej cegiełki. Matteo Dutu zagrywał do swojego bramkarza, a ten w zupełnie niegroźnej sytuacji, zamiast przyjąć futbolówkę... przepuścił ją do siatki.

Do przerwy nic się już nie zmieniło. W drugiej odsłonie różnicę zrobił Fabio Ronaldo. W 66 minucie ekipa z Rumunii znowu mogła zachować się zdecydowanie lepiej. Filip Luberecki podszedł wysoko do rywali, zaliczył przechwyt, dograł do Portugalczyka w pole karne, który miał problem z przyjęciem. Przeciwnicy jednak do niego nie doskoczyli, więc Ronaldo z łatwością minął obrońcę i strzałem z ostrego kąta wyprowadził Motor na prowadzenie. Wynik w 77 minucie ustalił Luberecki, który skorzystał z podania Ronaldo. Skrzydłowy z problemami minął rywala przy chorągiewce, później zupełnie nie było asekuracji, więc wbiegł w szesnastkę i dograł do „Luberka", który wślizgiem wpakował futbolówkę do siatki.

Dzisiaj o godz. 14 żółto-biało-niebiescy zmierzą się z drugoligową Wartą Poznań. Spotkanie zostanie rozegrane w Warszawie, na boisku Strefy Sportu. Sparing będzie można obejrzeć na klubowym kanale YouTube. To będzie ostatni test dla drużyny trenera Misiury przed wyjazdem na zgrupowanie do Sochocina.

Motor Lublin – Dinamo Bukareszt 3:1 (1:1)

Bramki: Dutu (29-samobójcza), Ronaldo (66), Luberecki (77) – Pop (26).

Motor: Tratnik (46 Popa) – Santos (78 D. Brzozowski), Bartos (75 Akatau), Matthys (71 Ede), Luberecki (81 Pacek), Simon (90 Bereza), Meyer (81 Złomańczuk), Lewandowski (75 Koziej), Ndiaye (71 Plichta), Czubak (46 Haxha), Ronaldo (78 Kraska).

eprasa.pl 0d315b63cc

Egi szybko wróci do Łęcznej

BETCLIC II LIGA Trwa budowa kadry w Łęcznej. Są kolejne transfery do klubu, ale i więcej pożegnań. Górnik ogłosił, że z drużyny odchodzą: Kamil Orlik, Filip Szabaciuk, David Ogaga, Rafał Wolsztyński (rozwiązany kontrakt) oraz Egzon Kryeziu. Co ciekawe, ten ostatni przyjął ofertę... Avii Świdnik

Bartosz Surman

Orlik, Szabaciuk i Ogaga trafili go Górnika w lipcu 2024 roku, kiedy za wyniki zespołu odpowiadał trener Pavol Stano. Najwięcej meczów w zielono-czarnych barwach zagrał Kamil Orlik. 26-letni pomocnik łącznie uzbierał 58 meczów (56 w Betclic I Lidze i dwa w Pucharze Polski i strzelił siedem goli. Orlik był wyróżniającą się postacią w minionym sezonie, ale jego dobra gra nie pomogła Łęcznianom w osiągnięciu upragnionego celu czyli utrzymania w Betclic I Lidze. Możliwe jednak, że zawodnik ten pozostanie na zapleczu PKO BP Ekstraklasy, bo od kilku dni jest łączony z Puszczą Niepołomice.

David Ogaga przez dwa sezony uzbierał 49 meczów w koszulce Górnika – 48 ligowych i jeden w Pucharze Polski i strzelił jednego gola. Wiosną tego roku po przyjściu trenera Jurija Szatałowa nie zawsze potrafił wywalczyć sobie miejsce w składzie, a do tego zdarzały mu się proste błędy. Z kolei Filip Szabaciuk łącznie w barwach Górnika wystąpił 44. razy (43 w Betclic I Lidze i raz w krajowym Pucharze) i również strzelił jedną bramkę.

Egzon Kryeziu niespodziewanie zamienił Łęczną na Świdnik
FOT. KACPER PACOCHA/GÓRNIK ŁĘCZNA

Z zielono-czarnymi pożegnał się również Kryeziu. Popularny „Egi" grał w Łęcznej od lipca 2022 roku. Przez ostatnie cztery lata rozegrał 97 spotkań i strzelił 11 goli. Tego najprawdopodobniej najważniejszego strzelił 19 sierpnia 2023 roku. Tego dnia na Arenie Lublin Górnik rywalizował w derbach z Motorem. Wydawało się, że spotkanie zakończy się remisem, ale w doliczonym czasie gry Kryeziu popisał się świetnym strzałem zewnętrzną częścią stopy i pokonał Łukasza Budziłka, z którym… dzielił szatnię w Górniku od października 2025 roku.

Kryeziu niespodziewanie zdecydował się na przenosiny do beniaminka Betclic II ligi – Avii Świdnik. A tak się składa, że derby zostaną rozegrane już w ramach drugiej kolejki. A to oznacza, że piłkarze ze Słowenii bardzo szybko, bo już 1 sierpnia znowu pojawi się w Łęcznej.

Kolejne nowe twarze w zespole trenera Jurija Szatałowa to: bramkarz Adam Matysek (Zagłębie II Lublin) oraz Wiktor Niewiarowski (ostatnio Śląsk Wrocław).

Matysek urodził się 30 maja 2007 roku. Od 2020 roku jest zawodnikiem Akademii Zagłębia. Wcześniej reprezentował barwy juniorskich zespołów MKS Gogolin i Odry Opole. W minionym sezonie występował w trzecioligowych rezerwach „Miedziowych" i między słupkami pojawiał się 24 razy. Młody bramkarz spędzi w Górniku najbliższy rok na wypożyczeniu i wydaje się, że będzie pierwszym wyborem trenera, jeśli chodzi o obsadę miejsca między słupkami.

Niewiarowski to 24-letni ofensywny pomocnik lub skrzydłowy. Wiele lat spędził w Polonii Warszawa. W sezonie 22/23 błysnął w trzecioligowym Podlasiu Biała Podlaska, kiedy w 11 meczach zapisał na swoim koncie: siedem goli oraz cztery asysty. To zaowocowało transferem do I ligi. W barwach GKS Tychy przez dwa lata rozegrał 39 meczów i strzelił cztery bramki. Poprzednie rozgrywki spędził w Śląsku Wrocław. Regularnie grał w drugoligowych rezerwach (26 występów, dziewięć goli i trzy asysty), a wystąpił także w dwóch meczach pierwszego zespołu.

Z innych wieści, warto jeszcze odnotować, że nowe, dwuletnie umowy z Górnikiem podpisali: Adam Deja i Kamil Kruk.

TRANSFERY GÓRNIKA ŁĘCZNA PRZED SEZONEM 2026/2027

Przybyli: Bartłomiej Korbecki (Chełmianka), Michał Walski (Puszcza Niepołomice), Grzegorz Rogala (GKS Katowice), Hubert Antkowiak (ŁKS Łomża), Samuel Quainoo (Górnik II Zabrze), Adam Matysek (Zagłębie II Lubin).
Ubyli: Branislav Spacil (Odra Opole), Branislav Pindroch, Łukasz Budziłek, Luka Gucek, Bartosz Śpiączka, Rafał Wolsztyński (rozwiązali kontrakty), David Ogaga, Kamil Orlik, Filip Szabaciuk (koniec kontraktów), Patryk Paryzek, Kamil Nowogoński, Bartosz Biedrzycki (koniec okresu wypożyczenia), Egzon Kryeziu (Avia Świdnik).

NOWY TRENER ŚWIDNICZANKI

Jest następca Łukasza Jankowskiego. Świdniczanka we wtorek poinformowała, że nowym trenerem drużyny został Piotr Ciołkowski.
Nowy szkoleniowiec „Świdni" znany jest przede wszystkim z pracy z młodzieżą. Posiada licencję UEFA Elite Youth A, kończył studia socjologiczne, a także studia High Performence Football Coaching w Portugalii, gdzie wykładowcą był nawet słynny Jose Mourinho. Dodatkowo Ciołkowski ma w swoim CV kilka dużych klubów.
W akademii Legii Warszawa zajmował się kategoriami: U12, U14 oraz U17. Później przeniósł się do Chojniczanki oraz Mazura Karczew. W regionie pracował zarówno w Motorze Lublin, jak i Górniku Łęczna. W Motorze był koordynatorem piłki dziecięcej i piłkarskich przedszkoli. Z kolei w ekipie zielono-czarnych prowadził w poprzednim sezonie drużynę juniorów starszych. W Świdniku czeka go na pewno duże wyzwanie. Po spadku z Betclic III ligi drużynę ponownie czeka rewolucja kadrowa. Z zespołu odejdzie większość zawodników, a w klubie chcieliby postawić przede wszystkim na młodzież z regionu.

Ciekawe transfery w Świdniku

BETCLIC II LIGA Avia w poniedziałek rozpoczęła przygotowania do nowego sezonu i od razu postarała się o ciekawe wzmocnienia. W drużynie trenera Wojciecha Szaconia pojawili się chociażby: Egzon Kryeziu (Górnik Łęczna) oraz były napastnik Motoru Lublin – Kacper Wełniak (ostatnio GKS Tychy)

Sporo piłkarzy w lecie pożegnało się z Avią, ale beniaminek zatrzymał praktycznie wszystkich kluczowych piłkarzy. We wtorek żółto-niebiescy ogłosili nazwiska... 20 graczy, którzy zostają w klubie na sezon 26/27.

Bardzo dobra informacja, to kolejne wypożyczenie z Rakowa Częstochowa Mateusza Białki. Golkiper dopiero w październiku będzie obchodził 20 urodziny. A to oznacza, że w kolejnym sezonie nadal będzie młodzieżowcem. W poprzednim sezonie wystąpił we wszystkich 34 meczach ligowych i był mocnym punktem zespołu ze Świdnika.

W drużynie zostaje także drugi bramkarz Andrzej Sobieszczyk. Już wcześniej Avia podpisała nową umowę z innym młodym zawodnikiem – Kacprem Orzechowskim. Poza nim do dyspozycji trenera Wojciecha Szaconia, jeżeli chodzi o defensywę będą także: Rafał Kursa, Damian Zbozień, Kamil Rozmus, Michał Wróblewski, Dawid Niepsuj oraz Marcin Pigiel.

Z piłkarzy bardziej ofensywnych, żółto-niebieską koszulkę nadal zakładać będą: Bartosz Falbierski, Paweł Uliczny, Szymon Kamiński, Kacper Jodłowski, Wojciech Kalinowski, Andrij Remeniuk, Dave Assuncao, Wiktor Marek, Michał Zuber, Dawid Łącki oraz Dominik Pisarek.

Nowe twarzy oprócz Wełniaka i Kryeziu to także doświadczony obrońca, 33-letni Michał Kołodziejski, który przez pięć ostatnich lat rozegrał 89 meczów na poziomie Betclic I ligi dla: GKS Katowice, Polonii Warszawa i ostatnio dla Pogoni Siedlce (dziewięć występów). Avia pozyskała też młodego bramkarza z ŁKS Łódź. 19-letni Łukasz Jakubowski przenosi się do Świdnika na zasadzie rocznego wypożyczenia.

Jutro drużyna trenera Szaconia rozegra pierwszy mecz kontrolny. Ich rywalem będzie trzecioligowca Chełmianka. Sparing zaplanowano na godz. 11 (w Świdniku).

TRANSFERY AVII ŚWIDNIK PRZED SEZONEM 2026/2027

Przybyli: Michał Kołodziejski (Pogoń Siedlce), Kacper Wełniak (GKS Tychy), Egzon Kryeziu (Górnik Łęczna), Łukasz Jakubowski (ŁKS Łódź).
Ubyli: Mateusz Jarzynka (Wiślanie Skawina), Patryk Małecki (Wisła II Kraków), Jaroslav Terekhov, Kamil Wojtkowski, Dominik Zawadzki, Oskar Janik, Igor Bartnik, Rafał Dobrzyński, Arkadiusz Maj (wszyscy szukają klubów).

Hetman pożegnał dziesięciu piłkarzy

BETCLIC III LIGA Jest trzeci transfer beniaminka z Zamościa. Hetman we wtorek poinformował o pozyskaniu Jakuba Górskiego, który ostatnio był piłkarzem KSZO Ostrowiec Świętokrzyski. Jest też sporo pożegnań. W sumie aż... dziesięć

Taki transfer musi cieszyć kibiców z Zamościa. Do drużyny trenera Łukasza Gieresza dołączył przecież nadal młody, bo 24-letni zawodnik, który ma już spore doświadczenie. Górski mimo młodego wieku zaliczył już: 63 mecze w Betclic I Lidze, 52 w II lidze i 69 klasę rozgrywkową niżej.

Jest wychowankiem Korony Kielce, a w jego CV są jeszcze: Garbarnia Kraków, Chrobry Głogów, Stal Stalowa Wola, Sandecja Nowy Sącz i ostatnio KSZO. W poprzednim sezonie pomocnik zapisał na swoim koncie cztery gole i dwie asysty. W przeszłości nowy nabytek Hetmana grał również w reprezentacjach Polski do lat 16 i 17. W sumie z orzełkiem na piersi zagrał 14 razy (dwa gole).

– Kuba był dla nas jednym z priorytetów na to okienko transferowe. Dopiero wchodzi w najlepszy dla piłkarza wiek, a już posiada duże doświadczenie, zdobywane na boiskach od Ekstraklasy po III ligę. Co niezwykle istotne, jest przyzwyczajony do gry o wysoką stawkę. W ostatnich latach walnie przyczynił się do awansu Stali Stalowa Wola do pierwszej i Sandecji do drugiej ligi, a w minionym sezonie dotarł do finału baraży z KSZO. To kreatywny ofensywny pomocnik, który bardzo dobrze czuje się z piłką przy nodze, a jego ogromnym atutem są uderzenia z dystansu – ocenia Leszek Bartnicki, prezes Hetmana.

To nie jedyne wieści, jeżeli chodzi o Hetmana. We wtorek beniaminek Betclic III ligi ogłosił nazwiska piłkarzy, którzy w kolejnym sezonie nie zagrają w Hetmanie. To dziewięciu zawodników: Szymon Borowiński, Krystian Bryk, Lucio Ceci, Dawid Gierała, Mikołaj Kosior, Krystian Mroczek, Marcel Myszka, Krystian Wołoch oraz Mateusz Zieliński. Wcześniej z drużyną pożegnał się także kapitan – Dawid Dobromilski. Zostaje jednak w klubie jako trener młodzieży.

CO SŁYCHAĆ W CHEŁMIANCE?

Do tej pory z obozu Chełmianki dochodziły przede wszystkim wieści na temat pożegnań z piłkarzami. We wtorek biało-zieloni ogłosili jednak, że udało się zatrzymać dwóch ważnych graczy. Nowe umowy podpisali: Maksymilian Cichocki oraz Maksymilian Banaszewski. Nową umowę podpisał także Kacper Wiatrak. A pierwszym, nowym nabytkiem klubu został Erwin Bahonko, w przeszłości zawodnik Podlasia Biała Podlaska. Na razie dłuższa jest lista zawodników, którzy odeszli. Szymon Kiebzak, Szymon Grączewski, Damian Wojdakowski, Michał Rutkowski, Radosław Adamski i Michał Mydlarz. To nazwiska piłkarzy, których klub z Chełma oficjalnie pożegnał w ostatnich dniach. Wcześniej z zespołu odeszli przecież także: Bartłomiej Korbecki oraz kapitan Michał Kobiałka.

eprasa.pl 0d315b63cc

TOUR DE POLOGNE WOMEN W LUBARTOWIE

Przypomnijmy, że najważniejszy kobiecy wyścig w Polsce po raz kolejny odbędzie się na szosach województwa lubelskiego. Start nastąpi 24 lipca w Tomaszowie Lubelskim, a meta 26 lipca w Lublinie.

Bardzo ciekawy będzie jednak drugi etap, który połączy Włodawę z Lubartowem. Pierwsze kilometry rywalizacji poprowadzą po malowniczych szosach w Gminie Włodawa i Powiecie Włodawskim, słynących z pięknych krajobrazów, dzikich meandrów rzeki Bug oraz gęstych lasów i akwenów. Peleton odwiedzi też Hańsk, Stary Brus oraz Gminę Urszulin w Powiecie Włodawskim i przejedzie obok Poleskiego Parku Narodowego.

Kolejnym przystankiem zawodniczek będzie Powiat Łęczyński, gdzie w miejscowości Ludwin ulokowano jedyną Lotną Premię LOTTO. O nagrodę Zwyciężczyni Etapu LOTTO kolarki powalczą w Lubartowie – mieście znanym z kolarskich tradycji.

Tour de Pologne Women niezmiennie będzie okazją do promocji piękna Polski w kraju i na całym świecie. Wszystko za sprawą profesjonalnej transmisji realizowanej przez TVP, która będzie dostępna także na platformie streamingowej HBO Max.

(KK)

Mecz pokiereszowanych

PGE EKSTRALIGA Po wygranej w Zielonej Górze, kibice lubelskich „Koziołków" mocno odetchnęli. Orlen Oil Motor pokonał Stelmet Falubaz 50:40 i wrócił do gry o czołową czwórkę. W niedzielę o godz. 17.00 wicemistrzowie Polski liczą na kolejne punkty, bo na stadion przy Al. Zygmuntowskich przyjedzie Gezet Stal Gorzów i przyjedzie bez Jacka Holdera

Można napisać, że to będzie starcie pokiereszowanych. W końcu drużyna trenera Macieja Kuciapy dopiero co odzyskała Fredrika Lindgrena, który na pewno nie czuje się jeszcze w stu procentach zdrowy. Nadal musi sobie jednak radzić bez Bartosza Bańbora. Całkiem nieźle pod jego nieobecność pokazał się jednak Sven Cerjak. Słoweniec w Zielonej Górze wygrał nawet bieg juniorski, a w sumie zdobył cztery punkty.

Siła Stali drastycznie zmalała po tym, jak kontuzji w GP Wrocławia doznał Jack Holder. Lider ekipy z Gorzowa ma złamaną rękę i uszkodzoną kostkę. Według wstępnych diagnoz powinien wrócić na tor w połowie sierpnia. Były zawodnik Orlen Oil Motoru szykuje się na derby z Falubazem, które mają zostać rozegrane 14 sierpnia. W składzie brakowało też ostatnio Adama Bednara.

Na pewno szkoda, że Australijczyk nie przypomni się kibicom w Lublinie. W końcu wszyscy zacierali ręce na pojedynek dwóch najlepszych żużlowców PGE Ekstraligi w tym sezonie. Bartosz Zmarzlik może się pochwalić średnią 2,660, a Holder jest niewiele gorszy – 2,442.

Po wygranej w Zielonej Górze, Orlen Oil Motor liczy na trzy punkty w domowym starciu z osłabioną Gezet Stalą Gorzów
FOT. ORLEN OIL MOTOR LUBLIN

Gorzowianie bez swojego lidera w poprzedniej kolejce dostali lanie u siebie od Fogo Unii Leszno (37:53). Zaczęli zawody fatalnie, bo po dwóch wyścigach przegrywali 2:10. Później jednak powalczyli. Po ósmym biegu wyrównali (24:24), ale końcówka znowu należała do gości, którzy na sześć ostatnich gonitw wygrali cztery. Dzięki temu pokonali rywali różnicą aż 16 punktów i zgarnęli także bonusa.

U gospodarzy najlepszy był Anders Thomsen, który zapisał na swoim koncie 12 „oczek" (w sześciu wyścigach). Osiem dorzucił Paweł Przedpełski (w sześciu startach), a po sześć: Mathias Pollestad i Oskar Paluch.

Lublinianie po najwyższej od czasu powrotu na salony porażce w Toruniu (29:61) zdołali się pozbierać i zdali trudny test w Zielonej Górze. Co najważniejsze, każdy dorzucił swoją cegiełkę do sukcesu. Pozytywnie zaskoczył zwłaszcza Mateusz Cierniak, który wygrał trzy biegi, a w sumie zdobył 10 „oczek". Sześć wywalczył wracający na tor Lindgren, dziewięć Kacper Woryna, a osiem Martin Vaculik.

Po pozytywnym występie w Zielonej Górze, kibice „Koziołków" nie wyobrażają sobie innego scenariusza, jak pewne zwycięstwo ich pupili nad Stalą. Początek zawodów zaplanowano na godz. 17, a my tradycyjnie zapraszamy do śledzenia zawodów na naszym portalu – dziennikwschodni.pl, gdzie przeprowadzimy tekstową relację na żywo

AWIZOWANE SKŁADY

Gezet Stal Gorzów: 1. Paweł Przedpełski, 2. Jack Holder, 3. Marcel Szymko, 4. Hubert Jabłoński, 5. Anders Thomsen, 6. Oskar Paluch, 7. Igor Kordun.
Orlen Oil Motor Lublin: 9. Martin Vaculik, 10. Fredrik Lindgren, 11. Kacper Woryna, 12. Mateusz Cierniak, 13. Bartosz Zmarzlik, 14. Bartosz Jaworski, 15. Sven Cerjak.

PGE EKSTRALIGA

PRES Grupa Deweloperska Toruń – Krono-Plast Włókniarz Częstochowa 67:23 ● Betard Sparta Wrocław – Bayersystem GKM Grudziądz 51:39 ● Stelmet Falubaz Zielona Góra – Orlen Oil Motor Lublin 40:50 ● Gezet Stal Gorzów – Fogo Unia Leszno 37:53

1.	Sparta	10	17	+64
2.	Unia	10	17	+70
3.	Toruń	10	16	+88
4.	GKM	10	14	+36
5.	Motor	10	14	+68
6.	Stal	10	10	+8
7.	Falubaz	10	4	-108
8.	Włókniarz	10	0	-228

3 lipca: Włókniarz – Falubaz (godz. 18) ● Fogo Unia – Betard Sparta (20.30). **5 lipca:** Orlen Oil Motor – Gezet Stal (17) ● GKM – Toruń (19.30).

Start ma już trzech nowych zawodników

ORLEN BASKET LIGA Jednym z problemów PGE Startu w poprzednim sezonie była polska rotacja, która była dość przeciętnej jakości. Wojciech Kamiński wydaje się, że doszedł do takich samych wniosków i postanowił ją wyraźnie wzmocnić. Krokiem ku temu ma być zakontraktowanie Grzegorza Kulki

Kulka urodził się 4 kwietnia 1996 roku w Warszawie, mierzy 205 cm wzrostu i gra na pozycji silnego skrzydłowego. Przygodę z koszykówką zaczynał w warszawskiej Polonii, skąd w 2012 roku przeniósł się do Trefla Sopot, gdzie początkowo występował głównie w drugim zespole. W klubie z Trójmiasta spędził łącznie siedem sezonów, z roczną przerwą na wypożyczenie do Stali Ostrów Wielkopolski. Ponadto bronił barw Górnika Zamek Książ Wałbrzych oraz Legii Warszawa. Do tej pory zaliczył w Polskiej Lidze Koszykówki 313 meczów, w których zdobył 1621 punktów. W 2022 roku otrzymał nagrodę „Największy postęp PLK". Na swoim koncie ma ponadto wicemistrzostwo Polski oraz Puchar kraju. W minionych rozgrywkach w barwach Górnika zagrał w 22 spotkaniach ligowych, w których notował średnio 5.7 punktów i 2.5 zbiórki.

Anrijs Miska to trzeci zawodnik, który w lecie dołączył do Startu
FOT. FIBA.COM

– Grzegorz to doświadczony zawodnik, którego znam bardzo doświadczony zawodnik. Znam go bardzo dobrze. Mieliśmy okazję współpracować ze sobą w poprzednich latach. Zawsze ceniłem go za spokój i postawę w obronie. Ma bardzo dobry rzut za 3 punkty i z linii rzutów wolnych. Liczymy, że będzie rozciągał nasza grę i doda nam spokoju oraz mądrości – powiedział Wojciech Kamiński, opiekun PGE Start.

Klub nieustannie buduje także zagraniczną rotacje. Wcześniej ogłoszono zakontraktowanie Matthiasa Tassa, a teraz okazało się, że klub wzmocni także Łotysz Anrijs Miska. Miska urodził się 14 stycznia 2000 roku w Rujienie, mierzy 206 cm wzrostu i najlepiej czuje się na pozycjach silnego skrzydłowego oraz centra. W swoim sportowym CV ma grę w młodzieżowych grupach Realu Madryt i hiszpańskiej trzeciej lidze w zespole CB Tormes, w wieku 18 lat. Głównie jednak występował w Latvian-Estonian Basketball League, gdzie bronił barw BK Liepaja, Latvijas Universitate, VEF Ryga oraz BC Kalev/Cramo, w którym spędził ostatnie dwa lata. Natomiast w sezonie 2023/24 rywalizował na zapleczu włoskiej ekstraklasy w drużynie Luiss Roma.

W minionych rozgrywkach Miska notował w lidze średnio 14.7 punktów, 7 zbiórek i 1.6 asysty na mecz. Na jego doświadczenie składają się także występy w Basketball Champions League, FIBA Europe Cup, a także gra w reprezentacji na młodzieżowych mistrzostwach Europy i świata.

– To zawodnik na pozycje 5 lub 4. Jest młody, ale ma już doświadczenie w Europie. Z sezonu na sezon robi postęp. Jest to inaczej grający zawodnik niż Tass. Dobrze rzuca z dystansu, a do tego jest bardzo mądry. Myślę, że dobrze wkomponuje się w nasz zestaw graczy podkoszowych – dodaje Wojciech Kamiński.

eprasa.pl 0d315b63cc

Na wniosek Zarządu SZS ML, Zarząd Lubelskiego Wojewódzkiego Szkolnego Związku Sportowego przyznał **Henrykowi Pidkowi** (sekretarzowi Zarządu Szkolnego Związku Sportowego Miasta Lublin, nauczycielowi SP nr 15) i **Dariuszowi Winiarczykowi** (przewodniczącemu Komisji Rewizyjnej Szkolnego Związku Sportowego Miasta Lublin, wicedyrektorowi Bursy nr 3) medale „70 lecia Szkolnego Związku Sportowego", w dowód uznania za wieloletnią aktywność w działalności społecznej i zawodowej w dziedzinie kultury fizycznej i sportu szkolnego. Na zdjęciu laureaci oraz senator **Wojciech Ziemniak** i **Tadeusz Więcek**, prezes Zarządu Wojewódzkiego SZS.

Stanisław Stoń, prezes Zarządu Szkolnego Związku Sportowego Miasta Lublin

WYRÓŻNIENIA KURATORA

Na wniosek Zarządu SZS ML Lubelski Kurator Oświaty **Tomasz Szabłowski** przyznał okazjonalne podziękowania osobom ze środowiska szkolnego, szczególnie wyróżniającym się w działalności sportowej. Na zdjęciu: od lewej - wręczające podziękowania **Monika Orzechowska** - wiceprzewodnicząca lubelskiej Rady Miasta i radna **Jadwiga Mach** oraz **Anna Król** (członkini Zarządu SZS Miasta Lublin, koordynator organizacji zawodów, nauczyciel SP nr 2), **Iwona Lipiec** (dyr. ZS nr 5), **Lucjan Miciuk** (dyr. ZS nr 12), **Paweł Janowski** (SP nr 23), **Mariola Szponar** (dyr. SP nr 52), **Magda Szaniawska** - wicedyrektor I LO, w zastępstwie wyróżnionego dyr. **Kamila Kamińskiego**), **Justyna Łubek** (dyr. XXX LO), **Sławomir Depta** (ZSO nr 1)

PONADTO...

Na wniosek Zarządu SZS ML, Zarząd Akademickiego Związku Sportowego Uniwersytetu Marii Curie-Skłodowskiej w Lublinie przyznał wyróżnienie czterem osobom - „Medal „80 lecia Akademickiego Związku Sportowego UMCS" za długoletnią współpracę na rzecz środowiska akademickiego:
Marioli Szponar (dyr. SP nr 52), ● **Konradowi Radeckiemu** (nauczycielowi ZS nr 12) ● **Pawłowi Janowskiemu** (nauczycielowi SP nr 23) ● **Marcinowi Lipcowi** (nauczycielowi SP nr 23)

ORGANIZATORZY ZAWODÓW

Szkolny Związek Sportowy Miasta Lublin (tenis stołowy, badminton, koszykówka dziewcząt, koszykówka 3x3, siatkówka) ● **Lubelski Klub Szachowy** (szachy drużynowe) ● **UKS WIDOK SP 51 Lublin** (piłka nożna) ● **OŚ AZS WL** (e-sport, gimnastyka, pływanie) ● **KŚ AZS Lublin** (lekkoatletyka - sztafetowe biegi przełajowe, czwórbój LA, festiwal sztafet, szkolna liga LA) ● **Lubelska Unia Sportu** (koszykówka chłopców) ● **Lubelski Związek Piłki Ręcznej** (piłka ręczna) ● **AZS Politechnika Lubelska** (unihokej) ● **PGE EDACH Budowlani Lublin** (rugby TAG) ● **WZ Piłki Siatkowej** (siatkówka plażowa)

WYRÓŻNIENIA PREZYDENTA LUBLINA

Na wniosek Zarządu SZS ML prezydent Lublina **Krzysztof Żuk** przyznał okazjonalne podziękowania osobom ze środowiska szkolnego, szczególnie wyróżniającym się w działalności sportowej. Na zdjęciu: od lewej - wręczające podziękowania **Iwona Haponiuk** – zastępca dyrektora WSiT Miasta Lublin, **Anna Ryfka** (wiceprzewodnicząca Rady Miasta) oraz **Rafał Celejewski** (SP nr 51), **Piotr Rodak** (XXIX LO), **Renata Kwiatosz** (dyr. SP nr 23), **Elżbiecie Denejko** (dyr. ZSO nr 1), **Krzysztof Stepanów** (SP nr 7), **Beata Brajerska** (dyr. SP nr 51), **Beata Hoffman-Arażnej** (ZS nr 5), **Tomasz Czapski** (XXX LO)

INNE WYRÓŻNIENIA

● **ZESPÓŁ SZKOLNO PRZEDSZKOLNY NR 5 i SZKOŁA PODSTAWOWA NR 28 im. SYNÓW PUŁKU ZIEMI LUBELSKIEJ** - za Wysokie Wyniki Sportowe Osiągnięte w Ramach XXX Współzawodnictwa Sportowego Szkół Miasta Lublin 2025/2026 w kat. IGRZYSKA DZIECI DZIEWCZĄT I CHŁOPCÓW oraz uzyskanie tytułu „SZKOŁA MISTRZÓW". Wyróżnienie **Jarosława Pakuły** (przewodniczącego Rady Miasta Lublin)

● **SZKOŁA PODSTAWOWA NR 52 im. MARII KONOPNICKIEJ** - za „Wysokie Wyniki Sportowe Osiągnięte w Ramach XXX Współzawodnictwa Sportowego Szkół Miasta Lublin 2025/2026 w kat. IGRZYSKA MŁODZIEŻY SZKOLNEJ DZIEWCZĄT I CHŁOPCÓW oraz uzyskanie tytułu „SZKOŁA MISTRZÓW" – wyróżnieni Lubelskiego Kurator Oświaty **Tomasza Szabłowskiego**

● **ZESPÓŁ SZKÓŁ ELEKTRONICZNYCH** – wyróżnienie za „Wysokie Wyniki Sportowe Osiągnięte w Ramach XXX Współzawodnictwa Sportowego Szkół Miasta Lublin 2025/2026 w kat. LICEALIADA DZIEWCZĄT I CHŁOPCÓW oraz uzyskanie tytułu „SZKOŁA MISTRZÓW" – wyróżnienie posła **Michała Krawczyka**

● **SZKOŁA PODSTAWOWA NR 34 IM. KORNELA MAKUSZYŃSKIEGO** - za „Ambicję i Wolę Walki Wykazaną w Sportowej Rywalizacji ramach XXX Współzawodnictwa Sportowego Szkół Miasta Lublin 2025/2026 w kat. IGRZYSKA DZIECI - IGRZYSKA MŁODZIEŻY SZKOLNEJ DZIEWCZĄT I CHŁOPCÓW oraz uzyskanie tytułu „SZKOŁA Z PRZYSZŁOŚCIĄ " – wyróżnienie Stanisława Stonia, prezesa Zarządu Szkolnego Związku Sportowego Miasta Lublin

● **SZKOŁA PODSTAWOWA NR 40 im. LUBELSKIEGO LIPCA 1980** – wyróżnienie za „Ambicję i Wolę Walki Wykazaną w Sportowej Rywalizacji ramach XXX Współzawodnictwa Sportowego Szkół Miasta Lublin 2025/2026 w kat. IGRZYSKA DZIECI - IGRZYSKA MŁODZIEŻY SZKOLNEJ DZIEWCZĄT I CHŁOPCÓW oraz uzyskanie tytułu „DZIELNICOWY LIDER SPORTU SZKOLNEGO" – wyróżnienie **Wojciecha Kreta** (Rada Dzielnicy DZIESIĄTA)

● **SZKOŁA PODSTAWOWA NR 29 im. Adama Mickiewicza** – wyróżnienie za „Ambicję i Wolę Walki Wykazaną w Sportowej Rywalizacji ramach XXX Współzawodnictwa Sportowego Szkół Miasta Lublin 2025/2026 w kat. IGRZYSKA DZIECI - IGRZYSKA MŁODZIEŻY SZKOLNEJ DZIEWCZĄT I CHŁOPCÓW oraz uzyskania tytułu „DZIELNICOWY LIDER SPORTU SZKOLNEGO" – wyróżnienie **Moniki Orzechowskiej** (radna Rady Miasta Lublin)

PODZIĘKOWANIA SZS

FOT. SZS\ELBRUS_STUDIO (6)

Z tytułu zakończenia współpracy przy realizacji zadania pn. „Organizacja współzawodnictwa sportu szkolnego lub/i akademickiego"- XXX edycja Współzawodnictwa Sportowego Szkół Miasta Lublin, Zarząd Szkolnego Związku Sportowego Miasta Lublin przyznał „Listy Podziękowania". Wręczali je (na zdjęciu od lewej) **Stanisław Stoń** – prezes ZM SZS i **Anna Król** (członkini zarządu SZS), senator **Wojciech Ziemniak**, prezes zarządu ogólnolskiego SZS (pierwszy z prawej), a odbierali -
Paweł Markiewicz (prezes ZOŚ AZS), **Tomasz Lewtak** (prezes Zarządu LZPR i MKS), **Zbigniew Pyda** (prezes LKSz.), **xxx xxx** (z tyłu), **Sebastian Berestek** (wiceprezes Zarządu PGE EDACH Budowlani), **Krzysztof Fit** (członek Zarządu SZS, nauczyciel SP nr 43), **Piotr Prędkiewicz** (sędzia koszykówki), **Szymon Pyrz** (sędzia siatkóki), **Jerzy Wyroślak** (nauczyciel ZS Ekonomicznych). Podziękowania skierowano także do **Pawła Danielczuka** (prezesa LUS). **Tomasza Bieleckiego** (dyr. CKFiS UMCS), **Jacka Skrzyniarza** (prezesa zarządu UKS Widok SP 5), **Wojciecha Stańko** (wiceprezesa Zarządu AZS Politechnika Lubelska), **Artura Janczarka** (prezesa zarządu WZPS) i **Marcina Kotowody** (właściciel Firmy Markot Media).

eprasa.pl 0d315b63cc

LAUREACI LICEALIADY CHŁOPCÓW ORAZ WRĘCZUJĄCY IM TROFEA LUBELSCY RADNI – OD LEWEJ:
Piotr Choduń i **Leszek Daniewski** oraz **1. V LO** (dyr. **Beata Jezierska**, **Amelia Pogorzelska** i **Maciej Śliwka** - uczniowie, nauczyciele **Andrzej Dubielis** i **Adrian Szczotka** |), 2. **ZS Elektronicznych** (nauczycielka **Małgorzata Adamczyk** reprezentująca dyr. **Michała Tarnowskiego** i... siebie, w towarzystwie trojga podopiecznych), 3. **XXX LO** (nauczyciel **Tomasz Czapski,** uczniowie oraz dyr. **Justyna Łubek**)

LAUREACI IGRZYSK DZIECI (SP - KLASY 4-6, DZIEWCZĘTA) ORAZ WRĘCZUJĄCE IM TROFEA – OD LEWEJ:
Iwona Haponiuk – zastępca dyrektora WSiT Miasta Lublin, **Monika Orzechowska** (wiceprzewodnicząca lubelskiej Rady Miasta), **1. SP nr 28** (dyr. **Beata Kwiatkowska**, uczniowie, **Izabela Paszek** – nauczycielka), **2. SP nr 5** (dyr. **Marta Mianowana**, duet uczniów + nauczycielka), **3. SP nr** 4 (nauczyciel **Piotr Kitliński**, **Hanna Grzyna** i **Zuzanna Tomaszewska** - uczennice, dyr. **Ewa Momot**)

LAUREACI IGRZYSK DZIECI (SP - KLASY 4-6, CHŁOPCY) ORAZ WRĘCZUJĄCE IM TROFEA – OD LEWEJ:
Monika Orzechowska (wiceprzewodnicząca RM) oraz 1. **SP nr 16** (dyr. **Ewa Barszcz**, uczniowie **Emilia Czwal i Piotr Kutera**, nauczycielka), **2. SP nr 5** (dyr. **Marta Mianowana**, uczniowie, nauczycielka), SP nr 52 (dyr. **Mariola Szponar**, nauczyciel)

LAUREACI IGRZYSK DZIECI (SP - KLASY 7-8, DZIEWCZĘTA) ORAZ WRĘCZUJĄCE IM TROFEA LUBELSCY RADNI – OD LEWEJ:
Konrad Wcisło, **Jadwiga Mach** oraz **1. SP nr 52** (dyr. **Mariola Szponar**, nauczyciel i dwie uczennice), **2. SP nr 5** (dyr. **Marta Mianowana**, dwoje uczniów, nauczycielka), **3. SP nr 16** (dyr. **Ewa Barszcz, Emilia Czwal i Piotr Kutera**, nauczycielka **Iwona Greguła-Fit**)

Reprezentacja I LO (od lewej – wicedyrektor **Magda Szaniawska** reprezentująca również dyr. **Kamila Kamińskiego**, dwie uczennice, nauczyciel **Adam Wawrzyniak**) – wicemistrzowie licealiady dziewcząt

Reprezentacja Międzynarodowej SP Paderewski - dyr. **Agnieszka Szcześniak** z uczniem **Alanem** – 3. MIEJSCE w rywalizacji chłopców starszych szkół podstawowych.

eprasa.pl 0d315b63cc

KLASYFIKACJA GENERALNA 2025/2026

IGRZYSKA DZIECI – DZIEWCZĘTA

(KLASY 4-6 ● 42 zgłoszone szkoły ● 42 sklasyfikowane ● rywalizacja w 13 dyscyplinach)

1. Szkoła Podstawowa nr 28 im. Synów Pułku Ziemi Polskiej (359,5 pkt). Start w 10 dyscyplinach. Dyr. Beata Kwiatkowska

2. Szkoła Podstawowa nr 5 im. Króla Władysława Łokietka (354,5) ● 13 dyscyplin ● Dyr. Marta Mianowana.

3. Szkoła Podstawowa nr 4 im. Adama Mickiewicza (331) ● 9 dyscyplin ● Dyr. Ewa Momot

IGRZYSKA MŁODZIEŻY SZKOLNEJ – DZIEWCZĘTA

(KLASY 7-8 ● 41 zgłoszone szkoły ● 41 sklasyfikowane ● rywalizacja w 15 dyscyplinach)

1. Szkoła Podstawowa nr 52 im. Marii Konopnickiej (453,5) ● 13 dyscyplin ● Dyr. Mariola Szponar

2. Szkoła Podstawowa nr 5 im. Króla Władysława Łokietka (385,5) ● 13 dyscyplin ● Dyr. Marta Mianowana

3. Szkoła Podstawowa nr 16 im. Fryderyka Chopina (380,5) ● 10 dyscyplin ● Dyr. Ewa Barszcz

LICEALIADA – DZIEWCZĘTA

(28 zgłoszonych szkół ● 28 sklasyfikowanych ● rywalizacja w 12 dyscyplinach)

1. V Liceum Ogólnokształcące im. Marii Curie Skłodowskiej, ul. Lipowa (465,5) ● 12 dyscyplin ● Dyr. Beata Jezierska

2. I Liceum Ogólnokształcące im. St. Staszica, Al. Racławickie (427,5) ● 12 dyscyplin ● Dyr. Kamil Kamiński

3. Zespół Szkół Elektronicznych, ul. Wojciechowska (368) ● 10 dyscyplin ● dyr. Michał Tarnowski

IGRZYSKA DZIECI – CHŁOPCY

(KLASY 4-6 ● 46 zgłoszone szkoły ● 46 sklasyfikowane ● rywalizacja w 13 dyscyplinach)

1. Szkoła Podstawowa nr 16 im. Fryderyka Chopina (344) ● 12 dyscyplin ● Dyr. Ewa Barszcz

2. Szkoła Podstawowa nr 5 im. Króla Władysława Łokietka (354,5) ● 12 dyscyplin ● Dyr. Marta Mianowana

3. Szkoła Podstawowa nr 52 im. Marii Konopnickiej (316,5) ● 12 dyscyplin ● Dyr. Mariola Szponar

IGRZYSKA MŁODZIEŻY SZKOLNEJ – CHŁOPCY

(KLASY 7-8 ● 44 zgłoszone szkoły ● 44 sklasyfikowane ● rywalizacja w 13 dyscyplinach)

1. Szkoła Podstawowa nr 16 im. Fryderyka Chopina (474,5) ● 13 dyscyplin ● dyr. Ewa Barszcz

2. Szkoła Podstawowa nr 5 im. Króla Władysława Łokietka ● 13 dyscyplin (386,5) ● Dyr. Marta Mianowana

3. Międzynarodowa Szkoła Podstawowa Paderewski (361,5) ● 11 dyscyplin ● Dyr. Agnieszka Szcześniak

LICEALIADA – CHŁOPCY

(32 zgłoszonych szkół ● 32 sklasyfikowanych ● rywalizacja w 13 dyscyplinach)

1. V Liceum Ogólnokształcące im. Marii Curie Skłodowskiej, ul. Lipowa (492) ● 12 dyscyplin ● Dyr. Beata Jezierska

2. Zespół Szkół Elektronicznych, ul. Wojciechowska (422,5) ● 12 dyscyplin ● Dyr. Michał Tarnowski

3. XXX Liceum Ogólnokształcące im. Ks. Jana Twardowskiego (410) ● 12 dyscyplin ● dyr. Justyna Łubek

PODPISY POD ZDJĘCIA

● U góry – **Mariola Szponar**, dyrektor SP nr 52, „gospodynie" podsumowania sportowego roku lubelskiej młodzieży szkolnej, miała przyjemność kilkakrotnie odbierać trofea. Obok – prowadzący imprezę **Henryk Pidek**, sekretarz SZS Miasta Lublin, odebrał medal z rąk **Jarosława Daniewskiego**, dyrektora Wydziału Sportu i Turystyki Urzędu Miasta

● Podsumowanie współzawodnictwa uświetniły występy artystyczne dzieci i młodzieży z SP nr 52 – grupa śpiewająca i grupa taneczno-baletowa

● Poniżej – efektowną musztrą popisali się uczniowie ZS Szkół Ogólnokształcących nr 1 im. Zbigniewa Herberta, a pokazami gimnastycznymi – uczennice SP nr. 39 im. Szarych Szeregów (pod trenerskim okiem **Moniki Polisiakiewicz**). Gimnastyczne popisy dużej klasy brawami nagradzał m.in. **Michał Krawczyk** (fot. w prawym dolnym roku), poseł na sejm RP, fundator jednego z pucharów (o czym na str. 27)

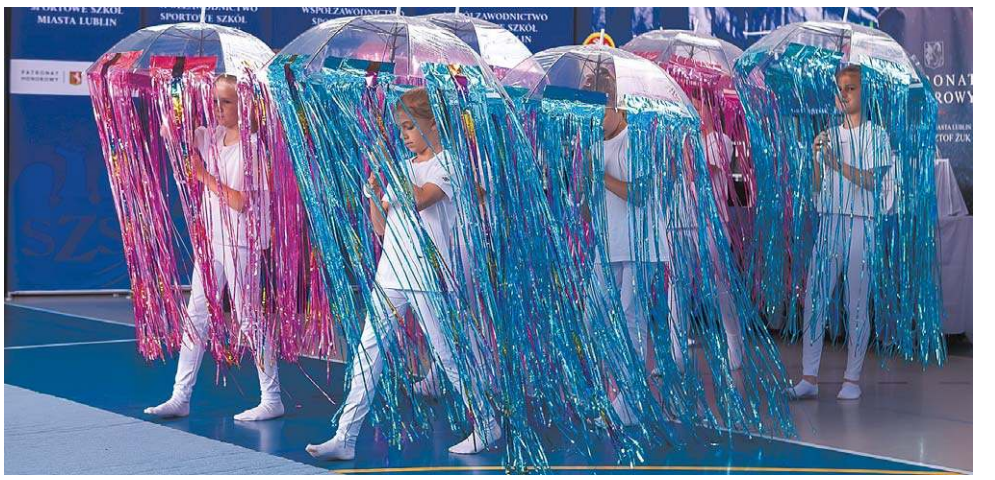

FOT. SZS\ELBRUS_STUDIO (13)

eprasa.pl 0d315b63cc

Propozycje na niedzielny obiad

FOT. WALDEMAR SULISZ

ZUPA

Czeska czosnkowa

SKŁADNIKI: 1 cebula, 2 jajka, 1 łyżka oleju, 8 ząbków czosnku, chleb, bulion mięsny, sól.

WYKONANIE: cebulę i posiekany czosnek zeszklić na oleju. Wlać litr bulionu, gdy zacznie wrzeć, przyprawić solą. Dodać kilka łyżek miękiszu chleba, wbij jajka. Zupę od razu zmiksować, aby jajka się nie ścięły.

Lub pokrzywowa

SKŁADNIKI: 1 włoszczyzna, 1 por, 1 cebula, 40 dag młodej pokrzywy, 1 pęczek koperku, 1 litr bulionu, 2 łyżki masła, 4 łyżki ugotowanego szczawiu, 2 łyżki śmietany, sól, pieprz.

WYKONANIE: pokrzywę wrzucić na osolony wrzątek i zagotować 2 razy. Przelać na sicie i drobno posiekać. Podsmażyć na maśle razem ze szczawiem. Dodać bulion ugotowany na włoszczyźnie, cebuli i porze. Zagotować, zaprawić śmietaną.

DRUGIE

Fasola po meksykańsku

SKŁADNIKI: 30 dag czerwonej fasoli, 30 dag udźca z indyka, 40 dag pomidorów, oliwa, sól, pieprz, słodka papryka w proszku, łyżka mąki.

WYKONANIE: fasolę namoczyć przez noc. Ugotować w tej samej wodzie, w której się moczyła, odcedzić. Mięso pokroić w kostkę, oprószyć mąką, obsmażyć z cebulą, dodać czosnek. Przełożyć do garnka z fasolą, doprawić, dusić przez godzinę. Na 10 minut przed końcem gotowania dodać pokrojone w kostkę pomidory. Podawać z kaszą gryczaną.

Lub indyk piękny

SKŁADNIKI: 30 dag piersi z indyka, po 1 czerwonej i żółtej papryce, 3 marchewki, 2 cebule, 1 por, 2 ząbki czosnku, kawałek świeżego korzenia imbiru, 5 dag niesolonych orzeszków ziemnych, po 4 łyżki oleju arachidowego, sosu sojowego i soku z cytryny, sól, pieprz.

WYKONANIE: najpierw trzeba mięso indyka umyć, osuszyć i pokroić w cienkie paski. Podobnie marchew, paprykę i zieloną część pora. Imbir i czosnek drobno posiekać.

Na dużej patelni rozgrzać 2 łyżki oleju. Gdy olej będzie bardzo gorący szybko obsmażyć mięso, doprawić solą z pieprzem. Mięso przełożyć z patelni do innego naczynia. Dodać 2 łyżki oleju, wrzucić czosnek, imbir, orzeszki. Ostro podsmażyć. Jak olej zacznie dymić, wrzucić warzywa. Smażyć 5 minut, dodać mięso, doprawić solą, pieprzem, sosem sojowym i sokiem z cytryny. Podawać z ryżem i sosem chili.

Po kijowsku i po lu
Najlepsze przepisy n

Podczas wakacyjnych wypraw warto zapolować na kotlet po kijowsku, kotlet poża
Albo zrobić sobie w domu.

Waldemar Sulisz

Kotlet niejedno ma imię. Najlepszym przykładem jest kotlet po kijowsku, podawany na lubelskim Polesiu. Ten soczysty zawijas z piersi drobiowej, który kryje w sobie masło czosnkowe - występuje także pod nazwą kotlet de volaille czyli „z drobiu". Słynnym daniem zachwycał się car Aleksander I i cesarz Franciszek II, a stoi za nim Marie-Antoine Carême, francuski kucharz, który gotował dla cara Aleksandra I, Talleyranda, cesarza Franciszka II i barona Rothschilda. Jeszcze za życia zyskał przydomek kucharza królów. Jedno jest pewne. Był królem kucharzy. Jego dania weszły do karty najbardziej eleganckich restauracji Lublina.

Król kucharzy

Urodził się 8 czerwca 1784 w Paryżu. Zaczynał karierę jako cukiernik. Studiował grafikę, po to, żeby tworzyć słodkie budowle ciasta, czekolady i marcepanu, które otworzyły mu drogę na salony. Jego dzieła zachwycały kolorem, ornamentem i smakiem.

Ze słodyczy przerzucił się na dania obiadowe. Zaczął gotować dla książąt, arystokratów i monarchów. W końcu przyjął zaproszenie cara Aleksandra I, został jego nadwornym kucharzem.

Został szefem kucharzy podczas Kongresu Wiedeńskiego, przez dwanaście lat gotował dla Talleyranda, nadzorował prace kucharzy na wiedeńskim dworze cesarza Franciszka II. Gotował na dworze rosyjskiego arystokraty Strogonoffa w Odessie. W końcu wylądował w domu barona Rothschilda. Jak głosi legenda car Aleksander I przyznał rację Talleyrandowi, mówiąc „dopiero Carême nauczył nas jak jeść, myśmy wcześniej tego nie umieli". Zostawił po sobie fundamentalne książki kucharskie. Oraz całą gamę dań. Stworzył de volaille'a i stroganowa. Wstawał o trzeciej rano, za dnia gotował, wieczorem pisał książki, pełne pasji i namiętności. Żył szybko, ale intensywnie. Nie dożył 50 lat.

A wracając do kotleta. Chociaż polska nazwa może sugerować francuskie pochodzenie, kotlet ten pochodzi ze wschodu, w większości języków świata nazywa się kotlet po kijowsku i pod taką nazwą występuje na lubelskim Polesiu. Najlepszy kotlet po kijowsku jadłem w nieistniejącej już karczmie w Kołaczach. W dodatku podano go z mizerią po ukraińsku, z kwaśną śmietaną i pokruszonym twarogiem.

Kotlet po kijowsku

SKŁADNIKI: 4 piersi z kurczaka z kostką, 20 dag masła, 2 jajka, pietruszka, sok z cytryny, mąka, bułka tarta, sól, pieprz, sklarowane masło na smażenie.

WYKONANIE: posiekać natkę pietruszki, utrzeć z miękkim masłem. W trakcie ucierania wlać sok z cytryny. Doprawić solą z pieprzem. Uformować cztery wałeczki i schować do lodówki.

Piersi z kurczaka delikatnie rozbić gładkim tłuczkiem. Dobrze rozbita pierś powinna mieć kształt dużego liścia o grubości około 1 centymetra. Dawni szefowie kuchni wklepywali w rozbitą pierś polędwiczkę, co nadawało daniu szlachetności. Każdą porcję mięsa skropić sokiem z cytryny, posypać z obu stron pieprzem i solą, położyć masło, zwinąć, panierować w mące, jajku i bułce. Smażyć na złoto. Podawać z ziemniakami i warzywami z wody polanymi masłem. A teraz inne zawijasy z drobiu.

Kotlet drobiowy z pieczarkami i żółtym serem

SKŁADNIKI: 4 filety z kurczaka, 20 dag pieczarek, 2 cebule, 4 plastry żółtego sera, 2 jaja, masło, oliwę, sól i pieprz.

WYKONANIE: najpierw trzeba filety rozbić. Żeby mięso się nie rozlatywało w czasie rozbijania, dobrze je przykryć przeźroczystą folią spożywczą i nie za mocno uderzać. Pieczarki należy oczyścić, pokroić w plasterki i podsmażyć z cebulką pokrojoną w kostkę. Rozbite płaty mięsa doprawić solą z pieprzem i odstawić na kwadrans. Na rozbite piersi nałożyć podsmażone pieczarki, na to plaster żółtego sera, zawinąć, obtoczyć w rozbitym jajku i mące, usmażyć na oliwie z dodatkiem masła.

Kotlet drobiowy na ostro

SKŁADNIKI: 4 filety z kurczaka, 4 plastry żółtego sera, przyprawa do drobiu, ostra papryka w proszku, 1 czerwona papryka, 2 kiszone ogórki, 2 jaja, bułka tarta, olej.

WYKONANIE: filety drobiowe opłukać w zimnej wodzie i osuszyć. Następnie rozbić na cienkie plastry. Każdy plaster obtoczyć w przyprawie i odstawić na pół godziny. Paprykę opłukać, pokroić na kawałki. Ogórek pokroić w paski. Na każdy filet położyć plaster żółtego sera, posypać ostrą papryką, na wierzch kawałek papryki i ogórka. Filety zwinąć w rulony, obtoczyć w jajkach wymieszanych z bułką tartą. Na patelni rozgrzać olej i usmażyć zawijasy. A teraz słynne kotlety pożarskie. To ulubione danie poety Zbigniewa Herberta, który jadał je w Domku Góralskim w Kazimierzu Dolnym.

Kotlety pożarskie. Ulubione danie Zbigniewa Herberta

SKŁADNIKI: 50 dag kurzych piersi, 2 kromki chleba pszennego bądź bułki pszennej, szklanka mleka, 1 żółtko, tarta bułka, 4 łyżki soku z cytryny, szczypta gałki muszkatołowej, masło do smażenia, sól, pieprz do smaku, majeranek, jak kto lubi.

WYKONANIE: zmielić mięso dwa razy, a chleb namoczyć w mleku. Następnie do zmielonego mięsa dodać odciśnięte kromki chleba, żółtko, sól, pieprz, gałkę muszkatołową oraz 2 łyżki roztopionego masła. Dokładnie wymieszać i wstawić na jakiś czas do lodówki, żeby smaki się przegryzły. Następnie uformować kotlety, obtoczyć w tartej bułce i smażyć na maśle na jasnozłoty kolor. Usmażone kotlety wstawić na kilka minut do nagrzanego piekarnika (180 stopni przy termoobiegu), aż staną się bardziej rumiane, a na ich powierzchni wytworzy się chrupiąca skórka. Ułożyć na półmisku, polać roztopionym masłem i skropić sokiem z cytryny.

Skąd pochodzi schabowy?

Skąd pochodzi schabowy? We Francji podaje się schab w musztardowo - parmezanowej panierce. Poznaniacy

eprasa.pl 0d315b63cc

belsku. a kotlety

rski lub schabowy po lubelsku z kostką.

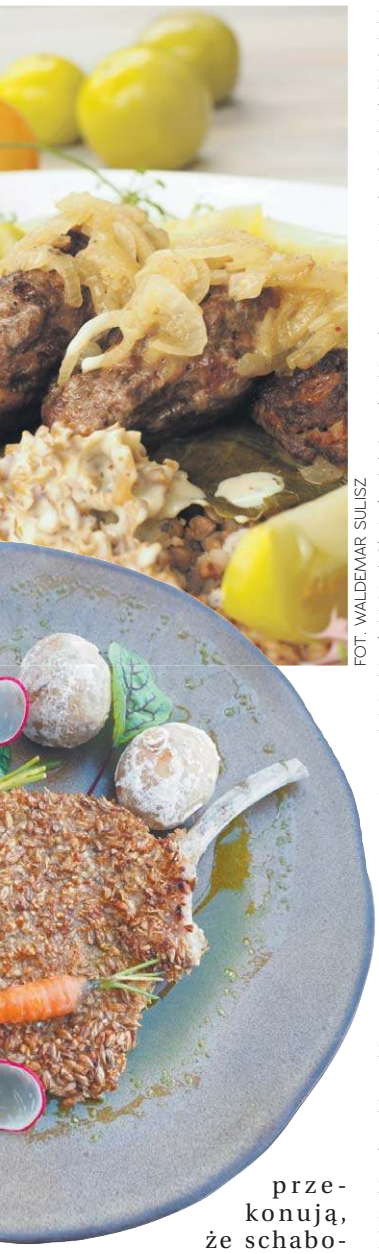

FOT. WALDEMAR SULISZ

przekonują, że schabowy trafił do Polski z kuchni niemieckiej. Chodzi o Schweineschnitzel – czyli kotlet wieprzowy. Kawał mięsa panierowany w jajku i bułce. Jego bardziej finezyjną odmianą jest słynny sznycel wiedeński. W oryginale z cielęciny.

Skąd trafił do Polski schabowy po lubelsku? Może z Litwy? W kuchni staropolskiej schab nacierano solą, saletrą i przyprawami, wkładano do naczynia, zalewano solanką i odstawiano w chłodne miejsce na 7 – 10 dni. A następnie wędzono 7 dni w zimnym dymie. Zapeklowany schab pieczono także w piecu, pokrojony podawano z ziemniakami i kapustą.

Kasza gryczana stanowi podstawę regionalnej kuchni Lubelszczyzny. Zwyczaj panierowania mięsa w mące gryczanej zachował się na lubelskim Polesiu. Delikatny smak gryczanej panierki odróżnia tradycyjnego schabowego po lubelsku od schabowego podawanego w całej Polsce.

Schabowy po lubelsku

SKŁADNIKI: 4 kotlety schabowe, 4 jajka, sól, pieprz, mąka gryczana, olej do smażenia.

WYKONANIE: mięso delikatnie rozbić tłuczkiem, natrzeć solą z pieprzem i odstawić do lodówki na godzinę. Jajka roztrzepać z solą. Każdy kotlet panierować w mące gryczanej, obtaczać w jajku i smażyć na złoty kolor. Podawać z ziemniakami opiekanymi w kminku. A teraz mistrzowska interpretacja szefa Kuby Piętowskiego.

Kuba Piętowski. Schabowy z kostką ze świnki rasy puławskiej panierowany w słodzie jęczmiennym na szpinaku z ziemniakami z ogniska oraz marchewką

SKŁADNIKI: 15 dag schabu z kością, 15 dag smalcu, 2 marchewki, 10 dag szpinaku, 1 jajko, sól, pieprz. Na ziemniaki: ziemniaki, mąka sól.

WYKONANIE: kość schabową oczyścić z resztek mięsa, kotlety rozbić, posolić doprawić pieprzem. Roztrzepać jajko. Mąke i słód jęczmienny wsypać do dwóch osobnych talerzy. Kotlet obtoczyć z dwóch stron najpierw w mące, potem jajku, następnie w słodzie jęczmiennym. Kłaść na patelnię z rozgrzanym smalcem i smażyć na niedużym ogniu. Gdy kotlet się przyrumieni od spodu, przełożyć na druga stronę.

Ziemniaki. Umyć, nie obierać. W misce połączyć ze sobą mąkę z solą. Mokre ziemniaki, obtaczać w mącznej mieszance i układać na blasze wyłożonej papierem do pieczenia. Piec 50 minut w temperaturze 180 stopni Celsjusza.

Podawać z duszonym na oliwie szpinaku oraz smażoną na maśle marchewką i ziemniakami z ogniska. Sztos!

Przepisy z kolekcji prof. Jarosława Dumanowskiego

Kwas sprzed ponad 400 lat

[Kwas, 1613 r.] Kwas abo naciasta nic inego nie jest, jeno ciasto z jakiegokolwiek zboża wyższej opisanego mąki, ciepłą wodą zaczynionej, zagniłością zakwaszone. To nie tylko piekarzom i gospodyniom do wykwaszenia chleba, ale też do wielu inych rzeczy, tak domowych, jako lekarskich, użytecznie przychodzi [...]. Trunek do picia pospolitego bywa z kwasu czyniony, zwłaszcza w Rusi, w Litwie, w Moskwie, którzy oni kwasem zowią, nie ze wszech najgorszy i owszem przyjemny, i do ugaszenia języka pragnącego lepszy daleko niźli miód abo prosta woda.

Gotowane ogórki Radziwiłłów, przepis z rękopisu z XVII wieku

Ogórki gotować. Obłupić ogórki świeże i na pół uwarzyć, potym rozkrajać wzdłuż, wyjąć środki i natrzeć chleba białego, dać żółtek od jaja, trochę masła i imbieru, pieprzu, kwiatu, soli co trzeba i nałożyć to do tych ogórków. Potym nicią związać i uwarzyć, i uczynić sapor na kszałt do karczochów, i odjąć te nici, i z tem trochę przywarzyć.

Jak w czasach staropolskich robiono lody? Potrzebny był lód z lodowni, ale to dopiero początek! Przepis z XVIII wieku

Sposób robienia lodów ze śmietanki i innych likworów. Przygotowawszy to, co chcemy w lód obrócić, trzeba wziąść lód z lodowni, potłuc go drobno, posypać dobrze solą, lub saletrą; potym postawić dobrze obłożywszy tym lodem puszkę okrągłą cynową, w której przygotowany jest likwor na lody; dla wyśpieszenia zamrożenia tego likworu, trzeba ustawicznie obracać puszkę w lodzie, której wierzch powinien bydź zszrubownany z tak szeroką klamrą, aby ją łatwo ręką trzymać można dla ustawicznego obracania: za każdym zaś razem około puszki lód łopatką drewnianą obskrobywać trzeba, aby części, które są w śrzodku, prędzej marznąc mogły, nabierając zimna od tych, które już zmarzły; póty zaś tak robić trzeba, póki się nie zgęstwieje; a natenczas przestać trzeba obracać puszkę, bo dłużej obracając, wszystko stwardniałoby, jak lód.

Pomysł na upały hrabiego Artura Potockiego. Kraków, 1910 rok

Napój z poziomek hr. Artura Potockiego. 2 kg poziomek przesypać 1 kg cukru mączki, pozostawić w cieple na 4 godzin, poczem wylać wszystko na serwetę i powiesić, tak by sok ściekał do wazy. Sok ten wlać do karawki, wstawić w lód, a wystudzony rozpuszczać w szklance zimną wodą. Można dolewać trochę wina jeśli kto chce. Podobny napój można robić z malin.

Angielski jabłecznik zwany cydrem z Wilna, 1856 rok

Jabłecznik czyli cydr angielski. Jabłka winne przekrajają się na pół, i rzucają się w kupę na 24 godzin, lub cokolwiek więcej, co je usposobi prędszej fermentacji, potem się rozbijają w stępach i wygniatają w prasach (takich jak do oleju), w workach wełnianych z cienkiej kucbai. Sok stąd otrzymany zlewa się do kadzi na 24 godzin, poczym przelewa się do beczki po winie, wprzód siarką wykadzonej, nakrywa się lekko płótnem, lub grubym końcem szpuntu, i nie trącając, wnosi się do piwnicy na 2 tygodnie, poczym zatyka się regularnie i mocno szpuntem, i zostawia tak aż do jesieni, a wtenczas cydr zlewa się do butelek, które się mocno korkują i osmalają.

Zdarza się często iż z mocnej fermetacyi, sok, który napełniał beczkę, cokolwiek w niej opada, wtenczas dla dopełnienia, dolewa się sokiem świeżo wyciśniętym, ten wzbudza nową i silniejszą fermentacyę, co od zepsucia i skwaśnienia cydr broni. Jednak nie nadużywając tego poburzania fermentacyi, na razie lub dwóch poprzestać należy. Można tenże jabłecznik robić z dodaniem do jabłek 4-tej części gruszek, lecz takowy robi się w końcu lata, a ściąga się w kwietniu, gdy soki w drzewach krążyć zaczynają.

NB. Butelki nie powinny być nadto przepełnione, bo się popękają, w czasie też pierwszej fermentacyi, jeśliby się beczkę mocno zaszpuntowało, toby ją moc burzenia się płynu pewno rozerwała i rozsadziła. Dla tego więc przy pierwszej fermentacyi najbezpieczniej, beczkę zatknąć z lekka tak, aby był zostawiony otwór dla odchodu powietrza, stopniami zmniejsza się ten otwór, a gdy go już nie wyrywa, na koniec całkiem zatyka. Późno zatknięty jabłecznik nie jest dobrym, ani musującym, gdyż traci gaz swój węglowy. Jabłecznik ten robiony z jabłek winnych letnich, staje się dobrym do picia w 6 miesięcy, z zimowych zaś kwaskowatych, musi czasem stać lat kilka nim się wytrawi. NB. Na wyżymki od jabłek, nalewa się woda rzeczna przegotowana, a otrzyma się z tego kwasek przyjemny do picia w upały.

● **Więcej staropolskich przepisów, porad, wiadomości historycznych i inspiracji na autorskiej stronie prof. Jarosława Dumanowskiego: www.facebook.com/ kuchnia staropolska**

eprasa.pl 0d315b63cc

P4921

eprasa.pl 0d315b63cc

Dom Gucci

Polsat, niedziela 5.07, godz. 20.00

Mediolan, 1978 rok. Wnuk założyciela domu mody Gucci, 25-letni Maurizio (Adam Driver), poślubia ambitną i kochającą luksus Patrizię Reggiani (Lady Gaga). Młodej kobiecie udaje się zdobyć sympatię teścia, Rodolfo (Jeremy Irons), który z początku nie krył oburzenia decyzją syna. Z czasem nabiera też ona przekonania, iż w sposobie zarządzania słynną firmą powinny zajść zmiany, które przywróciłyby jej dawną świetność. Postawa Patrizii napotyka jednak opór zarówno anachronicznego Rodolfo i jego brata Aldo (Al Pacino), jak i utracjusza Paolo (Jared Leto). Kieruje więc ona decyzjami męża, który pozbawiony jest instynktu biznesmena. Po śmierci Rodolfo, kiedy Maurizio przejmuje większość udziałów w firmie, ich małżeństwo trawi już poważny kryzys. W końcu mężczyzna porzuca Patrizię dla dużo młodszej kobiety. Gdy na dodatek przyznaje żonie za niskie, jej zdaniem, alimenty, ta decyduje się podjąć drastyczne kroki. Udaje się do zaprzyjaźnionej jasnowidzki, która wynajmuje zabójców, aby zastrzelili Maurizia przed wejściem do jego biura w Mediolanie. Policja przez dwa lata bezowocnie szukała winnych morderstwa. Wreszcie pojawił się trop, który doprowadził do Patrizii.

Poznaj moich rodziców

TVN, sobota 4.07, godz. 20.00

Gregowi Fockerowi udało się już zdobyć przychylność ojca swojej narzeczonej Pam Byrnes. Nadszedł czas, by poznali się rodzice pary. Zawsze przestrzegająca etykiety Dina i były agent CIA Jack postanawiają spędzić weekend w towarzystwie przyszłych teściów swojej córki. W tym celu jadą na Florydę, gdzie mieszkają Rozalin i Bernie - byli hipisi, ludzie o liberalnych poglądach, którzy prowadzą otwarty dom. Skrajnie odmienne charaktery i style życia nie zapowiadają owocnej wizyty. Państwo Byrnesowie są zaskoczeni bezpośredniością i spontanicznością Fockerów. Już pierwsze wrażenie jest niekorzystne, a pogarsza je jeszcze pasmo nieszczęśliwych wypadków: niezwykle niebezpieczny mecz, zdarzenie w toalecie, problem z niegrzecznym siostrzeńcem Pam czy wreszcie wstydliwy rodzinny sekret, z którym ma coś wspólnego pojawienie się tajemniczej Kubanki. Wzajemna akceptacja rodzin jest więc bardzo trudnym procesem...

Wrogowie publiczni

Polsat, sobota 4.07, godz. 22.00

USA, rok 1933. Po dziewięciu latach pozbawienia wolności John Dillinger zostaje zwolniony warunkowo. Dokonuje on brawurowej akcji oswobodzenia kilku więźniów ze stanowego zakładu karnego w Michigan City. Po krótkim pobycie na odległej farmie, przenoszą się do Chicago. Tam Dillinger i jego kompani dokonują serii śmiałych napadów na banki. Członkowie bandy zdobywają wielką popularność wśród zwykłych Amerykanów, zmęczonych wielkim kryzysem. Sam Dillinger związuje się ze śliczną Billie Frechette. Przestępcy są nieuchwytni, a policja bezsilna. Dyrektor Biura Śledczego, J. Edgar Hoover, ogłasza Johna wrogiem publicznym numer jeden.

Kocha, lubi, szanuje

TVN, sobota 4.07, godz. 22.30

Cal Weaver może uważać się za człowieka spełnionego. Ma rodzinę, stabilną posadę w branży ubezpieczeniowej i dom na przedmieściach. Pewnego dnia żona, która towarzyszyła mu od czasów szkoły średniej, oświadcza, że zakochała się w kimś innym, i żąda rozwodu. Idealny świat Cala w jednej chwili wali się w gruzy. Traci miłość swojego życia. Od dziesięcioleci nie flirtował z kobietami i brakuje mu obycia w świecie współczesnych singli, którzy randkują dla rozrywki. Topi smutki w alkoholu, zanudzając barmana swą historią. Przykuwa uwagę Jacoba Palmera - wytrawnego podrywacza, który czuje się zobowiązany podzielić z nieszczęśnikiem doświadczeniem. Dzięki znajomości z playboyem stateczny mężczyzna odkrywa świat, o jakim nie miał pojęcia.

Ślubne wojny

TVP 2, sobota 4.07, godz. 23.05

Emma Allan i Liv Lerner przyjaźnią się od dziecka. Marzeniem obu kobiet jest stanięcie na ślubnym kobiercu. Obie mają też zaplanowane w najdrobniejszym szczególe perfekcyjne wesele, które miałoby się odbyć w czerwcu, koniecznie w nowojorskim Hotelu Plaza. Wszystko wydaje się układać idealnie: dziewczyny wspólnie łapią bukiet na weselu koleżanki, a wkrótce potem ich partnerzy Nate i Fletcher wręczają im pierścionki zaręczynowe. Niestety dobra passa kończy się, gdy wychodzi na jaw, że uroczystości przyjaciółek zostały pomyłkowo wpisane na ten sam dzień. Oznacza to, że jedna z nich musi zrezygnować.

© www.telepress24.com telepress24@gmail.com

Dziewczyna z pociągu

TVN, wtorek 7.07, godz. 20.50

Bezrobotna, nadużywająca alkoholu, cierpiąca na depresję oraz zaniki pamięci Rachel Watson każdego dnia podróżuje bez celu podmiejskim pociągiem zmierzającym do Nowego Jorku. W jednej z posiadłości jeszcze niedawno sama mieszkała. Po bolesnym rozwodzie musiała jednak przeprowadzić się do koleżanki. Codzienne przygląda się Megan i Scottowi Hipwellom, którzy zajmują jeden z domów. Fantazjuje na temat ich idealnego życia. Jest zdruzgotana, gdy pewnego razu dostrzega śledzoną kobietę w objęciach nieznajomego. Stwierdza, że mają romans. Gdy po jakimś czasie w mediach pojawia się informacja o tajemniczym zniknięciu Megan, angażuje się w śledztwo. Stara się pomóc funkcjonariuszom, aż w końcu sama staje się podejrzaną. Wraz z rozwojem wydarzeń pojawiają się kolejne zaskakujące tropy i zwroty akcji. Przełom nadchodzi, gdy detektyw Riley uświadamia sobie, jak wyglądały jej relacje z eksmężem, Tomem.

Tożsamość zdrajcy

TVP 1, środa 8.07, godz. 21.30

Funkcjonariusze CIA pod wodzą Boba Huntera doprowadzają do aresztowania mężczyzny podejrzewanego o planowanie zamachu terrorystycznego w Londynie. Zatrzymany jest kurierem słynącego z radykalnych poglądów imama Yazida Khaleela. Alice Racine, dawniej uważana za jedną z najlepszych w branży wywiadowczej, teraz zajmuje się sprawami dotyczącymi imigrantów. Niespodziewanie otrzymuje polecenie powrotu do pracy operacyjnej, aby uczestniczyć w przesłuchaniu islamisty. Sytuacja jednak szybko się komplikuje. Kobieta odkrywa bowiem, że wśród agentów urywa się zdrajca, który pomaga przestępcom. Niestety, wskutek jego działań Alice zostaje niesłusznie oskarżona o szpiegostwo.

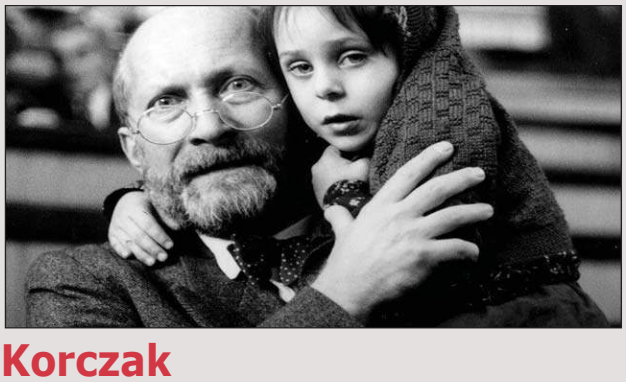

Korczak

TVP 1, środa 8.07, godz. 23.15

Rok 1936. Janusz Korczak (Wojciech Pszoniak), znany pediatra i działacz społeczny, prowadzi audycje radiowe. Porusza w nich problem sierot żydowskiego pochodzenia. Wobec nasilających się w Polsce nastrojów antysemickich Korczak otrzymuje wymówienie. Po wkroczeniu Niemców doktor zostaje zamknięty w warszawskim getcie wraz z gromadką dzieci. Stara się uchronić je przed okropnością okupacyjnej rzeczywistości. Do getta docierają informacje o losie wywiezionych Żydów. Pojawia się także groźba likwidacji sierocińca. Korczak nie przestaje wierzyć, że Niemcy zachowają ochronkę. Odmawia przejścia na aryjską stronę. W sierpniu 1942r. lekarz wraz z podopiecznymi zostaje wywieziony do obozu śmierci w Treblince...

eprasa.pl 0d315b63cc

PIĄTEK 3 LIPCA

TVP 1

7.00 Transmisja Mszy Świętej
7.30 Welon, fura i brawura
8.00 Serwis Info, Pogoda
8.20 Janosik (4) - serial
9.15 Ranczo s.VI (72) - serial
10.10 Komisarz Alex (81) - serial
11.05 Ojciec Mateusz (190) - serial
12.00 Serwis Info
12.10 Agrobiznes
12.40 Program rolny
12.55 Opowieści z dzikiego Madrytu - film dok.
14.00 Złoty chłopak (326) - serial
15.00 Serwis Info, Pogoda
15.25 Gra słów. Krzyżówka
16.00 Dziedzictwo (967) - serial
17.00 Teleexpress, Pogoda
17.25 Jaka to melodia?
18.05 Reporterzy - magazyn
18.25 Akacjowa 38 (904) - serial
19.30 Program informacyjny 19.30
19.55 Pytanie dnia
20.10 Sport, Pogoda
20.30 Ojciec Mateusz s.XXIX (370) - Amnezja - serial
21.25 Baby Boom, czyli Kogel
HIT **Mogel 5** - komedia, reż. Anna Wieczur, wyk. Katarzyna Skrzynecka, Grażyna Błęcka - Kolska, Maciej Zakościelny
23.25 Mundial 2026 - 1/16F
2.30 Zakochany anioł - komedia romantyczna, reż. Artur Więcek "Baron", wyk. Krzysztof Globisz, Anna Radwan - Gancarczyk, Jerzy Trela, Janusz Gajos, Mieczysław Grąbka, Marta Bizoń, Kamil Bera
4.10 Wykrywacz kłamstw
4.30 Pytanie dnia
4.50 Reporterzy - magazyn

TVP 2

4.30 Mundial 2026 - 1/16F
4.50 Mundial 2026 - 1/16F
7.30 Pytanie na śniadanie
7.55 Pytanie na śniadanie
11.30 Operacja zdrowie - Obrzęki limfatyczne
12.00 Rodzinka.pl s.II (31) - Urodziny Kacperka - serial
12.35 Koło fortuny - teleturniej
13.15 Panna młoda (135) - serial
14.05 Va Banque - teleturniej
14.35 Na sygnale (868) - U mnie czy u ciebie? - serial
15.05 La Promesa - pałac tajemnic (425) - serial
16.00 Koło fortuny - teleturniej
16.35 Familiada - teleturniej
17.20 Panna młoda (136) - serial
18.15 Va Banque (1004) - teleturniej
18.50 Jeden z dziesięciu - teleturniej
19.25 Mundial 2026 - 1/16F
19.50 Mundial 2026 - 1/16F
22.30 To jest grane - wakacyjnie (95) - magazyn muzyczny
23.10 63. KFPP w Opolu - Hip - hop. Jedno podwórko

0.15 Natalia Kukulska na dobry wieczór - widowisko muzyczne
1.20 Akacjowa 38 - serial
2.15 Rodzinka.pl - serial
2.45 Zakończenie dnia

TVN

5.40 Uwaga!
5.55 Ukryta prawda
6.50 Kuchenne rewolucje - program kulinarno - rozrywkowy
7.45 Dzień Dobry Wakacje
11.25 Babski biznes
12.35 Ukryta prawda
15.45 Detektywi
16.50 Szpital św. Anny - serial
17.55 Młode gliny - serial
19.00 Fakty, Sport , Pogoda
19.50 Uwaga!

20.00 Legion samobójców - film
HIT sensacyjny, USA 2016, reż. David Ayer, wyk. Will Smith, Jared Leto, Margot Robbie, Joel Kinnaman, Viola Davis, Ben Affleck
22.35 Jupiter. Intronizacja - film sci-fi, USA, Australia 2015, reż. Lana Wachowski, Lilly Wachowski, wyk. Mila Kunis, Channing Tatum, Sean Bean, Eddie Redmayne
1.15 Godzilla - film przygodowy, USA, Japonia 2014, reż. Gareth Edwards, wyk. Aaron Taylor-Johnson, Elizabeth Olsen, Bryan Cranston, Ken Watanabe, Juliette Binoche
3.30 Uwaga!
3.45 Kuba Wojewódzki
4.50 Recepta na stary dom

TVP POLONIA

6.00 Dziennik Regionów
6.20 Dlaczego krowa... - Kot
6.30 Prywatne życie zwierząt - Pieskie życie - reportaż
7.00 Makłowicz w podróży - Sardynia - Costa Smeralda
7.30 Pytanie na śniadanie
11.30 Kresowe grody i rody (16)
11.50 Przepis dnia s. VI
12.00 Polacy Światu - Maria Teresa Ledóchowska
12.10 Ja wam pokażę! (7, 8) - serial
13.50 Polonia 24. Tygodnik
15.00 Słowo daję! - Dzieci
15.10 Wszystko przed nami (93) - telenowela
15.40 Gwiazdy opolskich kabaretonów - Jerzy Kryszak
16.00 Miłosz - film dok.
17.00 Gra słów. Krzyżówka - /1054/
17.30 Teleexpress
17.50 Teleexpress Extra
18.15 Stacja Arktyka - Hornsund wzywa - cykl dok.
18.45 Info Wilno
19.05 Wileńszczyzna w obiektywie
19.15 63. KFPP w Opolu - Premiery
20.10 Program informacyjny 19.30
20.40 Pogoda
20.50 Echo serca (5) - serial
21.40 Na sygnale (649, 650) - serial
22.40 Moje Przeboje (4)
23.15 Dziennik Regionów
23.40 Matki, żony i kochanki (16) - serial
0.40 Rodzinka.pl s. XV (266) - serial
1.05 Polacy Światu - Maria Teresa Ledóchowska
1.10 Pomniki Historii - reportaż
1.30 Program informacyjny 19.30
2.00 Pogoda

iTVN

6.05 Lekarze - serial
6.55 Przygody Truckerki - program rozrywkowy
7.45 Dzień Dobry TVN - magazyn
11.25 Szpital św. Anny - serial
12.10 Detektywi 2 - serial
12.55 Na Wspólnej - serial
13.20 DeFacto - Flesz
13.30 Życie na kredycie
13.55 19 + - serial
14.20 Lekarze - serial
15.05 Zakochani po uszy - serial
15.30 Kuchenne rewolucje
16.15 Zrób coś z tym dzieckiem
16.40 Makłowicz w drodze
17.05 Makłowicz w drodze
17.30 Szpital św. Anny - serial
18.15 Detektywi 2 - serial
19.00 Fakty
19.30 Doradca smaku
19.35 Młode gliny - serial
20.20 Pogoda
20.25 Uwaga!
20.40 Życie na kredycie
21.05 Szpital św. Anny - serial
21.55 Po prostu przyjaźń - komedio-dramat, Polska 2016, reż.
HIT Filip Zylber, wyk. Agnieszka Więdłocha, Magdalena Różczka, Maciej Zakościelny, Piotr Stramowski, Bartłomiej Topa
0.05 Superwizjer
0.35 Dziewczyny z Hollywood
0.50 Jestem z Polski
1.35 Detektywi 2 - serial
2.20 Świat - magazyn
3.35 Weekendowa metamorfoza 2
4.20 Fakty, Pogoda
4.55 Uwaga!
5.10 Młode gliny - serial
6.00 DeFacto - Flesz

POLSAT

6.00 Nowy dzień
8.30 Malanowski i Partnerzy
9.30 Trudne sprawy
11.35 Gliniarze
13.41 Dlaczego ja?
15.50 Wydarzenia, Pogoda
16.25 Interwencja
16.40 Gliniarze
18.50 Wydarzenia, Sport, Pogoda
19.15 Gość Wydarzeń

19.55 Piraci z Karaibów: Zemsta
HIT Salazara - film przygodowy, USA, 2017, wyk. Johnny Depp, Geoffrey Rush, Javier Bardem, Keira Knightley, Brenton Thwaites, Kaya Scodelario
22.45 Pamięć absolutna - thriller sci - fi, USA, Kanada, 2012, reż. Len Wiseman, wyk. Colin Farrell, Kate Beckinsale, Jessica Biel, Bryan Cranston
1.10 Państwo młodzi: Chuck i Larry - komedia, USA, 2007, reż. Dennis Dugan, wyk. Adam Sandler, Kevin James, Jessica Biel, Dan Aykroyd, Ving Rhames, Steve Buscemi, Richard Chamberlain, Allen Covert
3.40 Ewa gotuje
4.40 Disco Gramy
5.25 Telezakupy TV Okazje

POLSAT 2

6.30 Nasz nowy dom **7.30** Na ratunek 112 **8.30** Sekrety rodziny **11.30** Trudne sprawy **12.30** Dlaczego ja? **14.30** Świat według Kiepskich **17.00** 48H. Zaginieni **19.00** Gliniarze **22.00** Łzy słońca - dramat wojenny, USA, 2003, reż. Antoine Fuqua, wyk. Bruce Willis, Cole Hauser, Monica Bellucci, Eamonn Walker, Johnny Messner, Tom Skerritt, Nick Chinlund **0.35** Pitch Perfect 3 - komedia muzyczna, USA, Chiny, 2017, reż. Trish Sie, wyk. Anna Kendrick, Rebel Wilson, Brittany Snow, Anna Camp, Hailee Steinfeld, Mae Lee Hana, Elizabeth Banks, John Lithgow **2.35** Wydarzenia wieczorne

SUPER POLSAT

6.45 SuperLudzie Extra **7.00** Na ratunek 112 **8.00** Doktor Martin **10.00** Wydarzenia 24 **10.30** Świat według Kiepskich **11.35** Twoja Twarz Brzmi Znajomo **13.30** Bitwa o palety **14.30** Hell's Kitchen - Piekielna Kuchnia **16.30** Ninja Warrior Polska **18.30** Świat według Kiepskich **19.00** Rolniczki **20.00** Kolacja w ciemno **21.00** Kod 7500 - thriller, Niemcy, Austria, USA, 2019, reż. Patrick Vollrath, wyk. Joseph Gordon - Levitt, Carlo Kitzlinger, Murathan Muslu **22.55** Księga Clarence'a - komediodramat **1.35** Backdoor - wyjście awaryjne **2.05** Świat według Kiepskich **4.05** Nasz nowy dom

TVN 24

PASMO „WSTAJESZ I WIESZ" **6.00** Serwis informacyjny co pół godziny **7.30** Jeden Na Jeden **8.00** Serwis informacyjny co pół godziny **9.55** Biznes PASMO „DZIEŃ NA ŻYWO" **10.00** Serwis informacyjny, Biznes co pół godziny **15.00** 15 NA ŻYWO **16.00** Fakty po południu PASMO „WIECZÓR" **18.00** Tak jest **19.15** Serwis informacyjny **19.25** Fakty po Faktach **20.00** Bez Kitu **21.00** Polska i Świat **22.00** Szkło kontaktowe **23.00** Dzień po dniu **23.40** Biznes PASMO „PROGRAM POWTÓRKOWY" **0.00** Fakty po Faktach **0.45** Bez Kitu **1.50** Tak jest **2.45** Nowa Maja w ogrodzie **3.10** Akademia ogrodnika

TVP KULTURA

6.05 Afisz kulturalny ektra
6.10 Reminiscencje z Opola - 17 Krajowy Festiwal Piosenki Polskiej Opole '79
6.50 Tamte lata, tamte dni - Janusz Józefowicz
7.30 Pan wzywał, Milordzie? - serial
8.30 Klub profesora Tutki - serial
9.00 Siedem życzeń - serial
10.20 Stromboli, ziemia Boga - dramat, USA, Włochy
12.10 Portrety - Pan Kleks - Wojna i miłość. Bajka dokumentalna - film dok.
13.20 Teatr STU. Benefis Zbigniewa Wodeckiego
14.15 Muzeum Polskiej Piosenki
14.35 Książę sezonu - film TVP
15.45 Wakacje z Madonną - film obyczajowy
17.20 Siedem życzeń - serial
18.20 Video Killed the Radio Star - Bon Jovi
18.55 Pan wzywał, Milordzie? s. IV - I tak miało być - serial
20.00 Podróże w czasie - Niczego
HIT nie żałuję - Edith Piaf - film biograficzny, Francja
22.30 Powrót Sherlocka Holmesa - Morderstwo w Abbey Grange - serial
23.35 Kronika wypadków miłosnych - film fabularny
1.55 Gruboskórca - film anim.
2.05 Noc krótkich filmów - Bestie wokół nas - film anim.
2.30 Nocny dokument - Lekcja sztuki według Ricarda
4.30 Tamte lata, tamte dni - Janusz Józefowicz - magazyn

TVP HISTORIA

6.25 Był taki dzień - 3 lipca
6.30 Zakochaj się w Polsce
8.05 Flesz historii (768)
8.40 Czterdziestolatek (13) - Kozioł ofiarny, czyli rotacja - serial
9.40 Film dok.
9.55 Tajemnice kultowych seriali (2) Czterdziestolatek - cykl dok.
10.55 Historia kuchni polskiej
11.45 Jacek Cygan. Życie jest sztuką. - film dok.
13.00 Starożytne mocarstwa (4). Ancient Powers - serial dok.
14.00 Królowie (50) - serial
14.35 Czterdziestolatek (14) - Sprawa Małkiewicza, czyli kamikadze - serial
15.35 Sensacje XX wieku - Goering - cykl dok.
16.30 Sensacje XX wieku
18.00 Czas honoru - Powstanie (11) - Bratnia pomoc - serial
18.55 Wszystkie kolory świata - Burgundia - serce Francji
20.00 Mechanik. Czas zemsty
HIT - film akcji, USA, reż. Dolph Lungren, wyk. Dolph Lundgren, Raicho Vasilew, Dejan Angelov
21.40 Historia w postaciach zapisana - Mata Hari. Kobieta - szpieg - cykl dok.
23.30 Sensacje XX wieku - Wojna polsko - bolszewicka 1920 rok - widowisko kameralne
0.40 Sensacje XX wieku - Wallenberg - cykl dok.
1.40 Encyklopedia II wojny światowej - Tragiczne miasto

TV 4

6.00 Strażnik Teksasu
6.55 Strażnik Teksasu
7.55 Bogaty Dom - Biedny Dom
8.55 Policjantki i Policjanci
9.55 Policjantki i Policjanci
10.55 Na ratunek 112
11.25 Na ratunek 112
11.55 Dlaczego ja?
12.55 Dlaczego ja?
13.55 Trudne sprawy
14.55 Trudne sprawy
15.55 Trudne sprawy
16.55 Policjantki i Policjanci
18.00 Łowcy Skarbów. Kto da więcej
19.00 Policjantki i Policjanci
20.00 Gwiazdy Kabaretu
21.00 Gwiazdy Kabaretu
22.00 Patriota - dramat historyczny,
HIT USA, Niemcy, 2000, reż. Roland Emmerich, wyk. Mel Gibson, Heath Ledger, Joely Richardson, Jason Isaacs, Chris Cooper, Tchéky Karyo, Rene Auberjonois, Lisa Brenner, Tom Wilkinson
1.25 STOP Drogówka
2.25 Love Island. Wyspa miłości

TTV

7.05 Sport
7.10 Express
7.35 DeFacto
8.00 DeFacto
8.30 Kartoteka
10.35 Detektywi
12.35 Zakup w ciemno
13.35 Zakup w ciemno
14.35 Nic do zgłoszenia
15.35 Złomowisko PL
16.45 Express, Pogoda, Sport
17.05 Usterka
17.45 Życie na kredycie
18.10 Życie na kredycie
18.40 Gogglebox. Przed telewizorem
19.45 Express, Pogoda
20.05 Zakup w ciemno
21.05 Zakup w ciemno Extra
21.45 Express, Pogoda
22.00 Ostre cięcie
23.00 Gogglebox. Przed telewizorem
0.00 Gogglebox. Przed telewizorem
1.00 Diabelnie boskie - serial
1.25 Diabelnie boskie - serial
1.55 Damy i wieśniaczki. Za granicą
2.40 Damy i wieśniaczki. Za granicą
3.30 Sędzia Anna Maria Wesołowska
4.20 Szpital - program obyczajowy

TVN 7

5.30 Ten moment
5.55 Szkoła - program obyczajowy
8.45 Ukryta prawda
11.55 W - 11 Wydział Śledczy - program kryminalny
14.00 Detektywi
15.00 Szpital - program obyczajowy
16.00 Sędzia Anna Maria Wesołowska
18.00 SOS. Ekipy w akcji
19.00 Ukryta prawda
20.00 Walentynki - komedia
HIT romantyczna, USA 2010, reż. Garry Marshall, wyk. Julia Roberts, Jessica Alba, Anne Hathaway, Ashton Kutcher, Jessica Biel, Bradley Cooper
22.45 Footloose - film obyczajowy, USA 2011, reż. Craig Brewer, wyk. Kenny Wormald, Andie MacDowell, Dennis Quaid, Julianne Hough, Miles Teller
1.00 Wehikuł czasu - film sci - fi, USA 2002, reż. Simon Wells, wyk. Guy Pearce, Mark Addy, Phyllida Law, Sienna Guillory
2.55 Żyjąc z potworem
3.45 Usterka
4.20 Dorota was urządzi

TV PULS

6.00 Policjanci z Miami - serial
8.00 Kobra - oddział specjalny - serial
10.00 Maria z przedmieścia - seriall
12.00 Nie igraj z aniołem - serial
13.00 Wspaniałe stulecie - serial
14.00 Kurierzy - serial
15.00 Lombard: Życie pod zastaw
17.00 Kurierzy - serial
18.00 Lombard: Życie pod zastaw
20.00 Komando - film sensacyjny,
HIT USA 1985, reż. Mark L. Lester, wyk. Arnold Schwarzenegger, Chong Rae Dawn, Dan Hedaya, Vernon Wells
21.55 Uprowadzona 2 - film sensacyjny, Francja, USA, Turcja, Niemcy 2012, reż. Olivier Megaton, wyk. Famke Janssen, Liam Neeson, Maggie Grace
23.45 Szalony lot - dramat sensacyjny, Wielka Brytania, Rumunia 2007, reż. Michael Keusch, wyk. Angus MacInnes, Mark Bazeley, Steve Toussaint
1.55 Lombard: Życie pod zastaw
2.55 Taki jest świat
3.15 Menu na miarę
5.00 Dyżur

TV REPUBLIKA

8.00 Michał Rachoń **9.01** Po **9.00** **10.01** Po **10.00** **11.01** Po **11.00** **12.00** W samo południe **12.30** Republika dzień - serwis informacyjny **12.45** Republika dzień **16.15** Republika dzień **16.55** Express Republiki **17.10** Express Republiki+ **17.35** Miłosz Kłeczek zaprasza **18.55** Sport w Republice **18.58** Prognoza pogody **19.00** Dzisiaj - serwis informacyjny **20.20** Gość „Dzisiaj" **20.50** W punkt **22.15** Piachem w tryby **22.55** Mówi się **23.20** Codziennie *****burza **23.35** Republika wieczór **0.10** Ekonomia raport - flash **0.15** Express Republiki **0.30** Express Republiki+ **0.50** Poland Daily **0.59** Poland Daily

STOPKLATKA

6.00 Kabaretowe hity **6.50** Wojciech Cejrowski: Boso **7.55** Robert Makłowicz **9.45** Zagadki kryminalne panny Fisher s. 1 **10.55** Górski lekarz - serial **12.55** Zagadki kryminalne panny Fisher s. 1 - serial **14.00** Katastrofy w przestworzach **17.00** MacGyver s. 4 - serial **18.00** Wojny magazynowe **19.10** Aukcja w ciemno **20.00** Święty - film sensacyjny **22.35** Szpica - film akcji

TV 6

6.00 Więzienie **6.55** Policjantki i Policjanci **8.55** Kobra - oddział specjalny **10.55** 48H. Zaginieni **13.55** Policjantki i Policjanci **14.55** Uroczysko **15.55** Kobra - oddział specjalny **18.00** Strażnik Teksasu **20.00** Kryminalne zagadki Miami **21.55** Kości **23.50** Resident Evil: Retrybucja - horror sci - fi **1.55** Krejzi Patrol **2.25** Krejzi Patrol **2.55** Krejzi Patrol **3.25** Krejzi Patrol **4.00** Krejzi Patro

TELE 5

6.00 Straż graniczna - serial **8.00** Muzyka **8.10** GaleriaDasBeste **9.50** Muzyka **10.00** Remont na 5+ **10.30** Droga wolna **11.00** Muzyka **11.10** Telezakupy **12.50** Muzyka **13.00** Auto zakup **14.00** Straż graniczna - serial **14.35** Orange Is the New Black - serial **17.00** Kabaretowy Szał **22.35** Coś śmiesznego **23.00** Gorączka złota - serial **0.00** Kabaretowy Szał **1.00** Gorączka w mieście - serial

ITVS

5.21 Śląska karuzela **6.32** Klachy i Lachy **7.32** Kuchnia po śląsku **7.57** Kuchnia po śląsku **8.22** Przy muzyce po śląsku **9.42** Szlagierowa biesiada **11.12** Koncert życzeń **12.00** Perły Śląska **12.25** KONCERT TVS **13.58** Muzyczny kącik Damiana Holeckiego **14.43** Klachy i Lachy **16.03** Przy muzyce po śląsku **16.23** Przy muzyce po śląsku **16.43** Przy muzyce po śląsku **17.03** Szlagierowa biesiada **18.36** Koncert życzeń **20.00** Koncert życzeń **21.24** Śląska karuzela **22.35** Klachy i Lachy **23.35** Kuchnia po śląsku **0.00** Przy muzyce po śląsku **0.20** Przy muzyce po śląsku **0.40** Przy muzyce po śląsku **1.00** Szlagierowa biesiada **2.33** Koncert życzeń

SILESIA

6.00 Telesprzedaż **10.05** Dzisiaj w regionie **10.15** Pogoda **10.20** Ekomisja **10.50** Przy muzyce po śląsku - program muzyczny **11.10** Dzisiaj w regionie **11.15** Pogoda **11.25** Muzyczne dzień dobry - program muzyczny **12.45** Klachy i Lachy **14.25** Spotkanie z balladą - program rozrywkowy **15.40** Spotkanie z balladą- program rozrywkowy **16.55** Muzyczne podróże - program muzyczny **18.00** Koncert życzeń - program muzyczny **19.05** Koncert w TVS - program muzyczny **21.05** Koncert w TVS **22.55** Szlagierowa lista **0.55** Program kulinarny **3.00** Pasmo ciekawostek **5.00** Telesprzedaż

TV TRWAM

16.00 Informacje dnia **16.10** Natura Obiektywnie **16.35** Harcerz nr 1. Rzecz o Andrzeju Małkowskim **17.30** Łączy Nas Historia **17.55** Poczet Wielkich Polaków **18.00** Anioł Pański **18.05** Informacje dnia **18.15** Westerplatte Młodych **19.00** Warto zauważyć... **19.30** Historie Starego Testamentu **19.45** Modlitwa z telefonicznym udziałem dzieci **20.00** Informacje dnia **20.20** Różaniec **20.50** Śladami historii **21.00** Apel Jasnogórski **21.20** Informacje dnia **21.40** Polski Punkt Widzenia **22.00** Z niebem w sercu **22.55** Przegląd Katolickiego Tygodnika "Niedziela" **23.00** Mała Nellie od Świętego Boga **23.30** Regał

KINO POLSKA

6.00 Zwierzęta Wajraka **6.50** Polska Kronika Filmowa **7.20** Bolek i Lolek - serial **7.45** Reksio - serial **8.05** 7 życzeń - serial **10.35** Podróż za jeden uśmiech - film młodzieżowy, Polska **12.20** To nie ze mną - serial **13.45** Pan Anatol szuka miliona - komedia, Polska **15.30** Tam i z powrotem - dramat, Polska **17.45** Czterej pancerni i pies - Psi pazur - serial **18.55** Czterej pancerni i pies - Rudy, miód i krzyże - serial **20.00** Demony wojny wg Goi - dramat wojenny, Polska **22.00** Job, czyli ostatnia szara komórka - komedia, Polska **0.00** Dzień świra - komediodramat, Polska **2.00** Trick - komedia sensacyjna

ALE KINO+

6.30 Polska z góry - Od małego Krakowa do małego Krakowa **7.00** Wolna krowa - film kr. metr. **7.40** Królowa chmur - film obyczajowy, Polska 2003 **9.20** The Hero - film kr. metr. **10.00** Grantchester 10 - serial **12.05** Vera - serial **14.00** Smak życia 3, czyli chińska układanka - komediodramat, USA, Francja, Belgia 2014 **16.15** Stan wyjątkowy - komedia, Czechy 2024 **18.15** Vera - serial **20.10** Na fali ryzyka - thriller, USA 2023 **22.15** Oddział dla zuchwałych - serial **0.45** Niewierny - thriller, USA 2019 **2.45** Powrót - serial **3.30** Na pastwę lasu - dramat obyczajowy, Polska 2024

AXN

6.15 Saga „Zmierzch": Przed świtem. Część 2 - film fantasy, USA 2012 **8.10** Rekrut VIII - serial **10.05** MacGyver II - serial **12.05** MacGyver II - serial **14.05** MacGyver II - serial **15.05** FBI: Most Wanted III - serial **16.05** FBI: Most Wanted III - serial **17.05** FBI: Most Wanted III - serial **18.00** FBI: Most Wanted III - serial **19.00** FBI: Most Wanted III - serial **20.00** Olimp w ogniu - thriller, USA 2013 **22.30** Londyn w ogniu - thriller, USA, Wlk. Brytania, Bułgaria 2016 **0.20** Uprowadzona 2 - film sensacyjny, Francja, Turcja, Wielka Brytania, USA 2012 **2.20** Uprowadzona 3 - film sensacyjny, Francja, USA, Hiszpania 2014 **4.30** FBI: International IV - serial

TVP SPORT

4.00 Mundial 2026 - 1/16F studio **4.50** Mundial 2026 - 1/16F **8.00** Strongman - Puchar Polski Polkowice - magazyn **9.00** Mundialowy poranek (22) - magazyn **10.15** Mundial 2026 - 1/16F **12.35** Motocross Mistrzostwa Polski - Prabuty **13.05** Mundial 2026 - 1/16F **15.25** Dzień na Mundialu (22) - magazyn **16.55** Piłka nożna - Mistrzostwa Europy kobiet do lat 19, Sarajewo: Polska - Bośnia i Hercegowina **19.00** Mundial 2026 - 1/16F studio **19.50** Mundial 2026 - 1/16F **23.00** Mundial 2026 - 1/16F studio **23.50** Mundial 2026 - 1/16F **2.35** Zakończenie dnia

EUROSPORT

13.00 Kolarstwo. Tour de France, World Tour 21. etap **15.15** Kolarstwo. Tour de France, World Tour, Francja **16.45** Kolarstwo górskie. MŚ, Val di Fassa, Włochy **17.15** Kolarstwo górskie. PŚ, La Thuile, Włochy Cross country Short track kobiet i mężczyzn **19.15** Kolarstwo górskie. MŚ, Val di Fassa, Włochy **19.45** Snooker. The Players Championship, Telford, **22.00** Kolarstwo górskie. PŚ, La Thuile, Włochy Cross country Short track kobiet i mężczyzn

POLONIA 1

6.00 Kabaretowy Szał **8.30** Straż graniczna - serial **10.00** Gorączka w mieście - serial **13.00** Kobra - oddział specjalny - serial **15.05** Klejnot TV **17.05** Straż graniczna - serial **17.35** Droga wolna **18.00** Klejnot TV **21.00** Zagadka tygodnia **21.45** ALE CYRK **22.20** Zagadka tygodnia **23.00** Muzyka **23.15** Juwelo **0.00** Kabaretowy Szał **0.55** Kabaretowy Szał **1.50** Kabaretowy Szał

eprasa.pl 0d315b63cc

TVP 1

7.00 Transmisja Mszy Świętej
7.40 Rok w ogrodzie
8.20 Pełnosprawni - magazyn
8.50 Ranczo s.VI (73) - Świadek koronny - serial
9.45 Komisarz Alex s.VII (81) - Handlarz dziećmi - serial
10.40 Ojciec Mateusz (191) - Upadek - serial
11.40 Mali mieszkańcy Półwyspu Iberyjskiego - Oddane matki i larwy łowczynie - serial
12.40 Gwiazdy w południe - Hondo - western, USA, reż. John Farrow, wyk. Ward Bond, Geraldine Page, John Wayne
14.45 Okrasa łamie przepisy - Podlaskie pierogi z serem
15.20 Rozmowy na medal (4)
16.00 Dziedzictwo (968) - serial
17.00 Teleexpress
17.20 Pogoda
17.35 Rolnik szuka żony seria 12 - /5/ - reality show
18.35 Mundial 2026 - 1/8F
19.50 Program informacyjny 19.30
21.30 Deyna. Geniusz do zatracenia - film dok.
22.35 Mundial 2026 - 1/8F
1.30 Amok - film obyczajowy, reż. Natalia Koryncka - Gruz, wyk. Rafał Maćkowiak, Mirosław Baka, Magdalena Cielecka, Ewa Gorzelak, Krzysztof Majchrzak
3.25 Paryż może poczekać - komedia obyczajowa, Japonia, USA, reż. Eleanor Coppola, wyk. Diane Lane, Arnaud Viard, Alec Baldwin
5.00 Sprawdzamy

TVP 2

3.00 Mundial 2026 - 1/16F
5.55 Barwy szczęścia (3343) - serial
6.25 M jak miłość (1917) - serial
7.30 Pytanie na śniadanie
11.25 Górna półka smaku
11.55 Zmiennicy (5) - Safari - serial
13.05 Panna młoda (136) - serial
14.00 Familiada - teleturniej
14.35 Koło fortuny - teleturniej
15.10 Szansa na sukces. Opole 2026 - Anna Wyszkoni
16.20 Na dobre i na złe (986) Prawda jest tylko moja - serial
17.20 Panna młoda (137) - serial
18.15 Va Banque (1005) - teleturniej
18.45 Wyższa Szkoła Jazdy (5) - magazyn motoryzacyjny
19.10 Słowo na niedzielę
19.25 Rodzinka.pl - serial
20.00 Lato z Radiem i Telewizją Polską - 2026 Zakopane
22.10 Gabi Drzewiecka zaprasza - magazyn muzyczny, reż. Marcin Kamiński
23.05 Ślubne wojny - komedia, USA, reż. Gary Winick, wyk. Kate Hudson, Anne Hathaway, Candice Bergen, Steve Howey, Chris Pratt
0.45 Krytyczna godzina - film fabularny, Wielka Brytania, USA, reż. Steven C. Miller, wyk. Aaron Eckhart, Giancarlo Esposito
2.30 Akacjowa 38 - serial
3.25 Akacjowa 38 - serial
4.15 Zakończenie dnia

TVN

5.40 Uwaga!
5.55 Ukryta prawda
6.50 Pogromcy Chaosu
7.45 Dzień Dobry Wakacje
11.25 Niezwykłe Stany Prokopa
12.00 Wspinaczka sportowa - World Climbing Series Kraków
13.30 Młode gliny - serial
14.35 Step Up: Taniec zmysłów - film obyczajowy, USA 2006
16.45 Nigdy w życiu! - komedia romantyczna, Polska 2004
19.00 Fakty, Sport, Pogoda
19.45 Uwaga!

20.00 Poznaj moich rodziców - komedia, USA 2004, reż. Jay Roach, wyk. Robert De Niro, Ben Stiller, Dustin Hoffman, Barbra Streisand, Blythe Danner
22.30 Kocha, lubi, szanuje - komediodramat, USA 2011, reż. Glenn Ficarra, John Requa, wyk. Steve Carell, Ryan Gosling, Julianne Moore, Emma Stone, Marisa Tomei
1.00 Zmierzch - horror, USA 2008, reż. Catherine Hardwicke, wyk. Catherine Hardwicke, Kristen Stewart, Robert Pattinson, Billy Burke, Peter Facinelli
3.15 Uwaga!
3.30 Wallander - serial

TVP POLONIA

6.00 Dziennik Regionów
6.20 Niezwykłe miejsca - Aleja gwiazd Pragi ul. Stalowa
6.30 Kulturalni - /24/ - magazyn
7.15 Turystyczna Jazda
7.30 Pytanie na śniadanie
11.20 Wilczy apetyt - magazyn
11.30 Podróże z historią - Piękno wykute w stali - cykl dok.
12.05 Gruby (7) - serial
12.40 Panna z mokrą głową (1) - Grunt to rodzinka - serial
13.15 UNESCO: Skarby Polski - Zamek w Malborku - Twierdza Krzyżacka
13.45 Echo serca (5) - serial
14.35 Na sygnale (649, 650) - serial
15.35 Okrasa łamie przepisy - Spotkanie z trawą żubrową
16.05 Życie lasu. Ptaki - film dok.
16.50 Fajna Polska - Ziemia Mazowiecka - magazyn
17.05 Ja wam pokażę! (9) - serial
17.55 Teleexpress
18.20 Wojna domowa (9, 10) - serial
20.10 World News Flash
20.30 Pogoda
20.40 Zatoka szpiegów (8) - serial
21.35 Figurant - film obyczajowy, Polska, reż. Robert Gliński, wyk. Mateusz Więcławek
23.30 Zawsze z Wami chciałbym być - 30 lat Ich Troje - koncert
23.45 Laskowik & Malicki
0.40 Ja wam pokażę! (9) - serial
1.30 World News Flash
1.50 Pogoda
2.00 Miłość nad rozlewiskiem (2, 3) - serial
3.35 KabareTOP Story - „Piłem w Spale, spałem w Pile"

iTVN

6.10 Kuchenne rewolucje
6.55 Zakup w ciemno - program rozrywkowy
7.45 Dzień Dobry Wakacje
11.25 Co za tydzień
11.50 Szpital św. Anny - serial
12.35 Nowa Maja w ogrodzie
13.00 Inspirujące kobiety
13.25 Doradca smaku
13.25 Kuchenne rewolucje
14.10 Jestem z Polski
15.01 Idź na całość 2 - program rozrywkowy
15.45 Duda kontra Szafrański - program motoryzacyjny
16.20 Naprawy nie do naprawy - program motoryzacyjny
16.55 Wojny samochodowe
17.40 Wojny samochodowe
18.25 Zawodowi handlarze
19.00 Fakty
19.25 Dziewczyny z Hollywood
19.40 Pogoda
19.45 Afryka Express
20.25 Uwaga!
21.20 Chyłka - oskarżenie - serial
22.10 Powrót - serial
0.00 Pułapka - serial
23.15 Bez kompleksów - program rozrywkowy
22.35 Zawodowi handlarze - program motoryzacyjny
1.00 Porada na weekend
1.25 Usterka
1.45 Dobra robota 2 - magazyn
2.20 Świat - magazyn
3.35 Kuchenne rewolucje
4.20 Fakty
4.45 Pogoda
4.50 Uwaga!
5.06 Wojny samochodowe

POLSAT

6.00 Nowy dzień
8.30 halo tu polsat
11.30 Pierwsza miłość
14.40 Percy Jackson i Bogowie Olimpijscy: Złodziej pioruna - film przygodowy, USA, 2010
17.10 Jak rozpętałem II wojnę światową cz. 2 - Za bronią - komedia, Polska, 1970, reż. Tadeusz Chmielewski, wyk. Marian Kociniak, Stanisław Mikulski, Emil Karewicz
18.50 Wydarzenia, Sport, Pogoda
19.15 Prezydenci i Premierzy
19.55 Kabaret na żywo. Chyba Czesuaf

22.00 Wrogowie publiczni - dramat gangsterski, Japonia, USA, 2009, reż. Michael Mann, wyk. Johnny Depp, Christian Bale, Marion Cotillard, Jason Clarke, James Russo, Stephen Dorff, Stephen Graham, David Wenham, Carey Mulligan
0.00 Escape Room: Najlepsi z najlepszych - horror, USA, RPA, 2021, reż. Adam Robitel, wyk. Taylor Russell, Logan Miller, Deborah Ann Woll, Thomas Cocquerel, Holland Roden
2.55 Świat według Kiepskich
4.40 Disco Gramy

POLSAT 2

6.30 Nasz nowy dom **7.30** Ewa gotuje **8.30** Z klimatem i z pasją **9.00** Dlaczego ja? **14.00** Sekrety rodziny **15.05** Więzienie kobiet **16.30** Nasz nowy dom **17.45** Polsat Hit Festiwal 2026 **20.20** Pitch Perfect 3 - komedia muzyczna **22.00** Wojna żeńsko - męska - komedia, Polska, 2011, reż. Łukasz Palkowski, wyk. Sonia Bohosiewicz, Grażyna Szapołowska, Maja Bohosiewicz, Wojciech Mecwaldowski, Tomasz Karolak **0.15** Życzenie śmierci - film sensacyjny, USA, Kanada, 2018, reż. Eli Roth **2.35** Interwencja **2.50** Wydarzenia wieczorne **3.30** Ewa gotuje **4.00** SuperLudzie **4.30** SuperLudzie

SUPER POLSAT

6.40 SuperLudzie **7.15** Była sobie Ziemia **9.30** Kupiliśmy zoo - film familijny, **11.55** Świat według Kiepskich **15.25** Złomiarze **17.25** Świat według Kiepskich **18.55** Kolacja w ciemno **20.00** Kolacja w ciemno **21.00** Wydział zabójstw, Hollywood - komedia kryminalna, USA, 2003, reż. Ron Shelton, wyk. Harrison Ford, Josh Hartnett, Lena Olin, Isaiah Washington, Bruce Greenwood, Lolita Davidovich, Keith David, Lou Diamond Phillips **23.30** Gran Turismo - dramat przygodowy **2.05** Backdoor - wyjście awaryjne **2.35** Świat według Kiepskich **3.45** Nasz nowy dom **4.45** Nasz nowy dom

TVN 24

PASMO „WSTAJESZ I WEEKEND" **6.00** Serwis informacyjny co 30 minut **9.50** Kadr na kino **10.00** Serwis informacyjny PASMO „SOBOTA NA ŻYWO" **11.00** Serwis informacyjny co 30 minut **16.00** Fakty po południu PASMO „WIECZÓR" **18.00** Dwie Strony **19.05** Kadr na kino **19.15** Serwis informacyjny **19.25** Fakty po Faktach **20.00** Superwizjer **21.00** Rozmowy o Końcu Świata **22.00** Szkło kontaktowe **23.00** Dzień po dniu PASMO „PROGRAM POWTÓRKOWY" **0.00** Fakty po Faktach **0.40** Rozmowy O Końcu Świata **1.45** Superwizjer **2.45** Fakty po Faktach **3.20** Nowa Maja w ogrodzie **3.45** Akademia ogrodnika **3.50** Szkło kontaktowe

TVP KULTURA

7.05 Tamte lata, tamte dni - Andrzej Poniedzielski
8.25 Od ucha do ucha - Młynek do kawy
8.35 Od ucha do ucha - Litera - film anim.
9.00 Wakacje z Madonną - film obyczajowy, Polska
10.35 Angielskie śniadanie - Kosmos 1999 (9) - serial
11.40 Dokument w podróży - Podróże z Agatą Christie i Sir Davidem Suchetem (1) - Afryka Południowa
12.45 Światła wielkiego miasta - komediodramat, USA
14.25 Serialowa nostalgia - Noce i dnie (2) - serial
15.40 Spotkanie sztuk - sztuka spotkania. Malta Festival 2026
16.15 Retro kino - Lawrence z Arabii - film fabularny, Wielka Brytania
20.00 Bilet do kina - Whiplash - dramat obyczajowy, USA, reż. Damien Chazelle, wyk. Miles Teller, J. K. Simmons
21.55 63. KFPP w Opolu - Autobiografia - Jubileusz Bogdana Olewicza /skrót/
23.00 Kino nocne - Niczego nie żałuję - Edith Piaf - film biograficzny, Francja, Wielka Brytania, Czechy
1.30 Spotkanie sztuk - sztuka spotkania. Malta Festival 2026 - reportaż
2.00 Jim Morrison, ostatnie dni w Paryżu - film dok.
3.10 Tamte lata, tamte dni - Andrzej Poniedzielski

TVP HISTORIA

6.15 Był taki dzień - 4 lipca
6.25 Dzika Polska - Gdy nałożę poroże - serial
7.00 Dzika Polska - Pożeracz słońc
7.35 Dzika Polska - Szaleńcy natury - Ja borsuk - serial
8.15 Dzika Polska - Szaleńcy natury - Świat w ziarnku piasku
8.50 Przyłbice i kaptury (7) - serial
10.00 Korona Gór Polski - Wysoka
10.40 Podziemne Włochy - Turyn (5) - serial
11.50 Wszystkie kolory świata - Korea Południowa jakiej nie znamy - serial
12.55 Krainy cudów natury (3) Wielki Kanion - cykl dok.
14.00 Ex Libris (606) - magazyn
14.30 Wielka droga - film fabularny, reż. Michał Waszyński
16.05 Flesz historii (768)
16.35 Tajemnice kultowych seriali (3) - Kariera Nikodema Dyzmy
17.25 Blisko, coraz bliżej (10) - serial
19.05 Początki amerykańskiej niepodległości - Dążenie do wolności (2) - cykl dok.
20.00 Zbrodnie sprzed lat - Folwark dziecięcy - cykl dok.
20.55 Ferrari - film fabularny, USA, Włochy, Wielka Brytania, reż. Michael Mann, wyk. Adam Driver, Patrick Dempsey, Shailene Woodley, Penelope Cruz
23.15 Mechanik: Czas zemsty - film akcji, USA, reż. Dolph Lungren, wyk. Dolph Lundgren, Raicho Vasilew
1.00 Historia w postaciach zapisana - Henryk II - ostatni rycerz na tronie Francji

TV 4

6.00 Łowcy Skarbów. Kto da więcej
7.00 Galileo
8.00 Galileo
9.05 JesteśmyDlaDzieci
9.30 Galileo
10.30 Mini Galileo
10.55 Mini Galileo
11.05 Galileo
12.05 Galileo
13.05 Doktor Dolittle - komedia familijna, USA, 1998, reż. Betty Thomas, wyk. Eddie Murphy, Peter Boyle, Ossie Davis, Oliver Platt, Kristen Wilson
14.55 Policjantki i Policjanci
15.55 Policjantki i Policjanci
16.55 Policjantki i Policjanci
17.55 Policjantki i Policjanci
19.00 Policjantki i Policjanci
20.00 Sprawiedliwi. Trójmiasto
21.00 Sprawiedliwi. Trójmiasto
22.00 Sprawiedliwi. Trójmiasto
23.00 Sprawiedliwi. Trójmiasto
23.55 Gwiazdy Kabaretu
0.55 Gwiazdy Kabaretu
1.55 STOP Drogówka
2.55 Interwencja
3.25 LUBIĘ DISCO!

TTV

6.25 DeFacto
6.50 Usterka
7.20 Raport Końcowy
7.45 Ciężarówką przez Wietnam
8.45 Gogglebox. Przed telewizorem
9.45 Express, Pogoda
10.05 Gogglebox. Przed telewizorem
11.05 Nic do zgłoszenia
12.05 Zakup w ciemno Extra
12.35 Zakup w ciemno
13.40 Zakup w ciemno
14.40 Zakup w ciemno
15.45 Express, Pogoda
16.05 Idź na całość
17.05 Usterka
17.45 Express, Pogoda, Sport
18.10 Zakup w ciemno
19.05 Zakup w ciemno Extra
19.45 Express, Pogoda
20.00 Idź na całość
21.00 Gogglebox. Przed telewizorem
22.00 Damy i wieśniaczki. PL
23.00 Gogglebox. Przed telewizorem
0.00 Gogglebox. Przed telewizorem
1.00 Diabelnie boskie - serial
1.25 Diabelnie boskie - serial
1.55 Zapukaj do moich drzwi - telenowela
3.30 Detektywi

TVN 7

5.25 Szkoła - program obyczajowy
6.15 Wiza na miłość: pierwsze spotkanie
7.15 New Looney Tunes II - anim.
8.00 Kompas szkieletora - film familijny, USA 2023
9.40 Zgłoś remont
10.45 Bitwa o gości
11.50 Ukryta prawda
12.50 Ukryta prawda
13.55 Ukryta prawda
14.55 Szpital św. Anny
16.55 Detektywi
17.55 Kroniki Spiderwicka - film przygodowy, USA 2008
20.00 Godziny szczytu II - film sensacyjny, USA 2001, reż. Brett Ratner, wyk. Jackie Chan, Chris Tucker, John Lone, Zhang Ziyi
22.10 Drużyna potępionych - film sensacyjny, USA 2010, reż. Sylvain White, wyk. Jeffrey Dean Morgan, Zoe Saldana, Chris Evans, Idris Elba
0.20 Matrix. Zmartwychwstania - film sci - fi, USA, Australia 2021, reż. Lana Wachowski
3.00 Żyjąc z potworem
3.50 Fachowcy

TV PULS

6.00 Kobra - oddział specjalny - serial
9.00 Taki jest świat
9.25 Boso przez świat
10.00 Lombard: Życie pod zastaw
12.00 Lombard: Życie pod zastaw
14.00 Lombard: Życie pod zastaw
16.00 Lombard: Życie pod zastaw
18.00 Lombard: Życie pod zastaw
20.00 Najwyższy wyrok - film sensacyjny, USA 2012, reż. Keoni Waxman, wyk. Ian Robison, Michael Par..., Steve Austin, Steven Seagal
22.05 Pasażer - thriller, USA, Wielka Brytania, Francja, Chiny, Kanada 2018, reż. Jaume Collet - Serra, wyk. Florence Pugh, Jonathan Banks, Liam Neeson, Patrick Wilson, Sam Neill
0.10 Polowanie na czarownice - film przygodowy, USA 2011, reż. Dominic Sena, wyk. Claire Foy, Nicolas Cage, Ron Perlman, Stephen Campbell Moore
2.05 Taki jest świat
2.35 Menu na miarę
3.15 Dyżur

TV REPUBLIKA

12.00 Republika dzień **13.00** Republika dzień - Serwis Informacyjny **13.10** Republika dzień **14.10** 1410 Bitwa polityczna **15.00** Republika dzień - Serwis Informacyjny **15.10** Republika dzień **16.55** Express Republiki **17.10** Express Republiki+ **17.25** Express Republiki Luz **17.45** Republika dzień **18.00** Republika dzień - Serwis Informacyjny **18.15** Ustawka Boreckiego **18.55** Sport w Republice **18.58** Prognoza pogody **19.00** Dzisiaj - Serwis Informacyjny **20.20** Gość „Dzisiaj" **20.50** Republika wieczór **22.15** Piachem w tryby **22.55** Republika wieczór **23.35** Sport w Republice **23.40** Express Republiki

STOPKLATKA

6.00 Komisarz Rex s. 2 - serial **10.00** Hudson i Rex s. 8 - serial **12.00** America's Top Dog s. 1 **13.35** Tata i małolata - komedia, Francja, USA **15.30** Święty - thriller sensacyjny, USA **17.45** RoboCop - film sci - fi, USA **20.00** Nietykalni - dramat kryminalny, USA **22.35** 48 godzin - komedia sensacyjna, USA **0.35** Przepraszam, czy tu biją? - film sensacyjny, Polska **2.30** Klub Włóczykijów - film familijny, Polska

TV 6

6.00 Jeźdźcy smoków **7.20** Przygody Tintina - film anim. **9.35** Cobra Kai **11.55** Strażnik Teksasu **13.45** Poirot **14.50** Poirot **15.55** Columbo **17.55** Columbo **20.00** CSI: Kryminalne zagadki Miami **21.55** Kości **22.55** Kości **23.50** S.W.A.T.: Miasto w ogniu - film sensacyjny, USA, 2011, reż. Benny Boom, wyk. Gabriel Macht, Robert Patrick, Carly Pope, Giancarlo Esposito, Kristanna Loken **1.40** Kochane pieniądze

TELE 5

11.00 Auto zakup **11.55** Na osi **12.30** Remont na 5+ **13.00** Zakazane królestwo - film przygodowy, Chiny, USA 2008 **15.00** Kompania karna - dramat obyczajowy, USA 1990 **17.00** Kabaretowy Szał 2026 **20.00** Demon: Historia prawdziwa - horror, Kanada, Rumunia, Wlk. Brytania, USA 2005 **21.50** Krew mumii - horror, USA 2019 **23.55** Zakazane królestwo - film przygodowy, Chiny, USA 2008

ITVS

5.21 Śląska karuzela **6.32** Klachy i Lachy **7.32** Kuchnia po śląsku **7.57** Kuchnia po śląsku **8.22** Przy muzyce po śląsku **9.42** Szlagierowa biesiada **11.12** Koncert życzeń **12.00** Perły Śląska **12.25** KONCERT TVS **13.58** Muzyczny kącik Damiana Holeckiego **14.43** Klachy i Lachy **16.03** Przy muzyce po śląsku **16.23** Przy muzyce po śląsku **16.43** Przy muzyce po śląsku **17.03** Szlagierowa biesiada **18.36** Koncert życzeń **20.00** Koncert życzeń **21.24** Śląska karuzela **22.35** Klachy i Lachy **23.35** Kuchnia po śląsku **0.00** Przy muzyce po śląsku **0.20** Przy muzyce po śląsku **0.40** Przy muzyce po śląsku **1.00** Szlagierowa biesiada **2.33** Koncert życzeń

SILESIA

6.00 Telesprzedaż **7.00** Pogoda **7.05** Klachy i Lachy - program rozrywkowy **7.40** Koncert życzeń **9.25** Muzyczne dzień dobry **10.05** Przy muzyce po śląsku - program rozrywkowy **11.00** Klachy i Lachy - program rozrywkowy **11.20** Spotkanie z balladą - program rozrywkowy **12.35** Przy muzyce po śląsku - program rozrywkowy **13.35** Klachy i Lachy - program rozrywkowy **14.00** Szlagierowa lista **16.00** Koncert życzeń **17.45** Przy muzyce po śląsku - program rozrywkowy **18.25** Śląska karuzela **19.55** Hansi Hinterseer zaprasza - program rozrywkowy **22.00** Koncert w TVS **23.45** Szlagierowa lista **1.40** Programy muzyczne **5.00** Telesprzedaż

TV TRWAM

15.15 Mateczniki Polskości **15.30** Wierzę w Boga **16.00** Informacje dnia **16.10** Historia PL **17.00** Wybierz więc życie **17.30** Przełamując bariery **17.55** Poczet Wielkich Polaków **18.00** Anioł Pański **18.05** Informacje dnia **18.15** W naszej Rodzinie **19.25** Święty na każdy dzień **19.30** Manna z Nieba **19.45** Modlitwa z telefonicznym udziałem dzieci **20.00** Informacje dnia **20.20** Różaniec **20.50** Śladami historii **21.00** Apel Jasnogórski **21.20** Informacje dnia **21.40** Polski Punkt Widzenia **22.00** Warto być ojcem **22.15** Głos serca **23.00** Odpowiedzialni za Kościół **23.30** Pędzelkiem z ogona wiewiórki pisane

KINO POLSKA

6.00 Dom w cenie mieszkania s. 3 **7.00** Polska Kronika Filmowa **7.15** Miś Kudłatek **7.45** Bolek i Lolek na wakacjach **8.15** Chłopi: Boryna (1/2) - film obyczajowy, Polska **10.00** Chłopi: Jagna (2 - ost.) - film obyczajowy, Polska **11.50** Potop Rediviv - film historyczny, Polska **15.50** Hallo Szpicbródka, czyli ostatni występ króla kasiarzy - komedia, Polska **18.15** Motylem jestem, czyli romans czterdziestolatka - komedia, Polska **20.00** Niepokonani - dramat, ZEA, Polska, USA, Indie **22.50** Rozmowy nocą - komedia romantyczna, Polska **0.50** Ostatnia misja - film sensacyjny, Polska **3.05** Dom zły - dramat kryminalny, Polska **5.40** Diabeł - kr. metr.

ALE KINO+

6.30 Polska z góry 5 (4) - Od Sądeczczyzny do Babiej Góry **7.00** Pałatka - kr. metr. **7.25** Pan Tadeusz - dramat, kostiumowy, Polska, Francja 1999 **10.20** Nicolas Cage: Szalony geniusz Hollywoodu - dok. **11.35** The Office PL 3 (1 - 3) - serial **13.25** Śmierć na Nilu - film kryminalny, Wlk. Brytania 1978 **16.10** Opadające liście - komediodramat, Finlandia, Niemcy 2023 **18.00** W sieci wojny - thriller, USA 2025 **20.10** Morderstwo na basenie - thriller, USA 2024 **22.05** Walden - thriller, USA 2023 **0.15** Pokusa - thriller, USA 2012 **2.25** Powrót (6) - serial **3.05** Sweat - dramat, Polska 2019 **4.50** Meduzy - kr. metr. **5.05** Kruk. Szepty słychać po zmroku (4) - serial

AXN

6.15 Saga „Zmierzch": Przed świtem. Część 2 - film fantasy, USA 2012 **8.10** Rekrut VIII - serial **10.05** MacGyver II - serial **12.05** MacGyver II - serial **14.05** MacGyver II - serial **15.05** FBI: Most Wanted III - serial **16.05** FBI: Most Wanted III - serial **17.05** FBI: Most Wanted III - serial **18.00** FBI: Most Wanted III - serial **19.00** FBI: Most Wanted III - serial **20.00** Olimp w ogniu - thriller, USA 2013 **22.30** Londyn w ogniu - thriller, USA, Wlk. Brytania, Bułgaria 2016 **0.20** Uprowadzona 2 - film sensacyjny, Francja, Turcja, Wielka Brytania, USA 2012 **2.20** Uprowadzona 3 - film sensacyjny, Francja, USA, Hiszpania 2014 **4.30** FBI: International IV - serial

TVP SPORT

2.45 Mundial 2026 - 1/16F studio **3.20** Mundial 2026 - 1/16F **6.40** Mundial 2026 - 1/16F **9.00** Mundialowy poranek (23) - magazyn **10.15** Mundial 2026 - 1/16F **12.35** Mundial 2026 - 1/16F **15.00** Mundial 2026 - Podsumowanie 1/16 finału **16.30** Dzień na Mundialu (23) - magazyn **18.00** Mundial 2026 - 1/8F studio **18.50** Mundial 2026 - 1/8F **22.00** Mundial 2026 - 1/8F studio **22.50** Mundial 2026 - 1/8F **2.00** Boks - Gala Zuffa Boxing w Las Vegas - podsumowanie - walka wieczoru: S. Mosley Jr. - S. Bohachuk **4.00** Boks - Gala Zuffa Boxing - walka wieczoru: C. Billam - Smith - R. Rozicki

EUROSPORT

11.45 Kolarstwo górskie. PŚ, La Thuile, Włochy Cross country **12.45** Kolarstwo górskie. PŚ, La Thuile UCI Mountain Bike World Series **16.15** Kolarstwo. Tour de France 2025, World Tour 21. etap **16.45** Kolarstwo. Tour de France, World Tour 1. etap **19.45** Kolarstwo górskie. PŚ, La Thuile UCI Mountain Bike World Series **20.15** Jeździectwo. Global Champions Tour, Monako Global Champions Tour **22.30** Kolarstwo. Tour de France, World Tour 1. etap

POLONIA 1

6.00 Kabaretowy Szał **7.45** Kabaretowy Szał 2026 **8.30** Straż graniczna - serial **10.00** Gigi - serial **11.00** Zagadka tygodnia **11.45** Coś śmiesznego **12.10** Kabaretowy Szał 2026 **13.00** Kabaretowy Szał **15.05** Klejnot TV **17.05** Straż graniczna - serial **17.35** Droga wolna **18.00** Klejnot TV **21.00** Zagadkowy weekend **23.15** Juwelo **0.00** Kabaretowy Szał **3.40** Kabaretowy Szał 2026 **4.30** Droga wolna

eprasa.pl 0d315b63cc

NIEDZIELA 5 LIPCA

TVP 1

7.00 Transmisja Mszy Świętej
8.00 Tydzień
8.35 Stawka większa niż życie (8 - 9) - Genialny plan pułkownika Krafta - serial
10.55 Ojciec Mateusz (192) - Matczyne serce - serial
11.55 Między ziemią a niebem
12.00 Anioł Pański
12.15 Między ziemią a niebem
12.45 Portret Kapłana - br. Jacek OFMCap
13.10 BBC w Jedynce - Planeta Ziemia - Pustynie i sawanny
14.10 Dom (23) - Kolejka do życia - serial
16.00 Dziedzictwo (969) - serial
17.00 Teleexpress
17.20 Pogoda
17.35 Żona dla Polaka s.I (5) - program rozrywkowy
18.40 Jaka to melodia?
19.30 Program informacyjny 19.30
19.55 Pytanie dnia
20.05 Sport, Pogoda
20.25 Prokurator (7) - serial
21.20 Mundial 2026 - 1/8F
21.50 Mundial 2026 - 1/8F
0.30 Morderstwa w Chartres
HIT - film kryminalny, Francja, reż. Sandrine Cohen, wyk. Alexia Barlier, Benjamin Bourgeois, Gil Alma, Florence Coste
2.15 Hondo - western, USA, reż. John Farrow, wyk. Ward Bond, Geraldine Page, John Wayne
3.40 Sędziowie pod presją
4.35 Sprawdzamy - magazyn
4.50 Zakończenie dnia

TVP 2

4.40 Barwy szczęścia (3344 - 3346) - serial
6.25 M jak miłość (1918) - serial
7.30 Pytanie na śniadanie
11.20 Dzień z życia artysty - Adam Nowak - magazyn
11.55 Lato z Radiem i Telewizją Polską - 2026 Zakopane
14.00 Familiada - teleturniej
14.35 Koło fortuny - teleturniej
15.10 Szansa na sukces. Opole 2026 - Kobranocka)
16.15 Tak to leciało! - teleturniej
17.15 Maxima. Droga na tron (2) - serial
18.05 Przepis dnia, odc.
18.20 Pan Mama (60) - Mistrz tantry - serial
18.55 Kocham Cię, Polsko! s.XII
20.20 Postaw na milion - teleturniej
21.25 Wielka sława to żart
HIT - Benefis Wiesława Ochmana, cz. I
22.30 Wielka sława to żart - Benefis Wiesława Ochmana, cz. II
23.30 Na przekór losowi (1) - serial, Włochy, reż. Francesca Archibugi, wyk. Francesco Zenga, Mattia Basciani, Valerio Mastandrea, Jasmine Trinca, Asia Argento
0.35 Na przekór losowi (2) - serial, Włochy, reż. Francesca Archibugi, wyk. Mattia Basciani, Valerio Mastandrea, Jasmine Trinca, Francesco Zenga, Asia Argento
1.35 Mundial 2026 - 1/8F
1.50 Mundial 2026 - 1/8F
4.20 Zakończenie dnia

TVN

5.40 Uwaga!
5.55 Ukryta prawda
6.50 Kuchenne rewolucje - program kulinarno - rozrywkowy
7.45 Dzień Dobry Wakacje
11.30 Co za tydzień
12.15 Niezwykłe Stany Prokopa
12.50 Ugotowani - magazyn
14.00 Bella i Sebastian III - film przygodowy, Francja 2017
15.50 Akademia policyjna - komedia, USA 1984, reż. Hugh Wilson
17.55 Kuchenne rewolucje - program kulinarno - rozrywkowy
19.00 Fakty, Sport, Pogoda

19.45 Transformers - film przygodowy,
HIT USA 2007, reż. Michael Bay, wyk. Shia LaBeouf, Megan Fox, Josh Duhamel, Tyrese Gibson-Rachael Taylor
22.55 Nieznośny ciężar wielkiego talentu - film sensacyjny, USA 2022, reż. Tom Gormican, wyk. Nicolas Cage, Pedro Pascal, Tiffany Haddish, Sharon Horgan
1.00 Prime Time - thriller, Polska 2020, reż. Jakub Piątek, wyk. Bartosz Bielenia, Magdalena Popławska, Andrzej Kłak, Małgorzata Hajewska - Krzysztofik
2.55 Największe polskie katastrofy
3.45 Uwaga!

TVP POLONIA

6.00 Dziennik Regionów
6.20 Niezwykłe miejsca - Pomnik M. Skłodowskiej
6.30 Rodzinka.pl s. XIV (265, 266) - serial
7.30 Pytanie na śniadanie
11.25 Makłowicz w podróży - Sardynia - Koral, korek i langusta - magazyn kulinarny
11.55 Między ziemią a niebem
12.00 Anioł Pański
12.15 Między ziemią a niebem
12.50 Słowo na niedzielę
13.00 Transmisja Mszy Świętej z sanktuarium Najświętszego Imienia Jezusa w Łodzi
14.20 Janosik (13) - Zdrada - serial
15.10 Joanna Kołaczkowska - królowa kabaretu
16.15 Niedziela z... Katarzyną Figurą
17.05 Ja wam pokażę! (10) - serial
17.55 Teleexpress
18.15 Kabaretomaniacy
19.10 63. KFPP w Opolu - Kiedy mnie już nie będzie... W hołdzie Magdzie Umer i Agnieszce Osieckiej /1/
20.10 Program informacyjny 19.30
20.40 Pogoda
20.50 Komisarz Alex (284) - serial
21.40 Lato z Radiem i Telewizją Polską - 2026 Zakopane
23.40 N jak Neo - Nówka - program rozrywkowy
0.40 Ja wam pokażę! (10) - serial
1.30 Program informacyjny 19.30
2.00 Pogoda
2.05 Zatoka szpiegów (8) - serial
2.55 Lato z Radiem i Telewizją Polską - 2026 Zakopane

iTVN

6.10 Jestem z Polski
6.55 Kuchenne rewolucje
7.45 Dzień Dobry Wakacje
11.05 Zakup w ciemno
12.15 Zakup w ciemno
13.10 Życie na kredycie
11.10 Doradca smaku
13.40 DeFacto - Flesz
13.50 Na Wspólnej Omnibus - serial
15.20 Afryka Express - program rozrywkowy
16.40 Usterka
17.05 Ciężarówką przez Malezję
17.50 Dobra robota 2 - magazyn
18.25 Naprawy nie do naprawy - program motoryzacyjny
19.00 Fakty
19.25 Dziewczyny z Hollywood
19.40 Pogoda
19.45 Kuchenne rewolucje
20.30 Duda kontra Szafrański - program motoryzacyjny
21.05 Ciężarówką przez Malezję
21.50 Zakup w ciemno - program rozrywkowy
23.20 Lejdis - komedia, Polska 2008,
HIT reż. Tomasz Konecki, wyk. Iza Kuna, Edyta Olszówka, Magdalena Różczka, Anna Dereszowska, Robert Więckiewicz, Piotr Adamczyk, Borys Szyc, Tomasz Kot, Tomasz Karolak, Rafał Królikowski, Danuta Stenka, Krzysztof Globisz
0.45 Naprawy nie do naprawy - program motoryzacyjny
1.40 Superwizjer
0.55 Dziewczyny z Hollywood - program rozrywkowy
2.20 Świat - magazyn
3.35 Jestem z Polski

POLSAT

6.00 Nowy dzień
8.30 halo tu polsat
11.30 Sing 2 - film anim.
13.45 Policja zastępcza - komedia sensacyjna, USA, 2010
16.10 Piraci z Karaibów: Zemsta Salazara - film przygodowy, USA, 2017, wyk. Johnny Depp, Geoffrey Rush, Javier Bardem, Keira Knightley, Brenton Thwaites, Kaya Scodelario
18.50 Wydarzenia, Sport, Pogoda
19.15 Gość Wydarzeń

20.00 Dom Gucci - dramat biograficzny,
HIT USA, Kanada, 2021, reż. Ridley Scott, wyk. Lady Gaga, Adam Driver, Jared Leto, Al Pacino, Jeremy Irons, Jack Huston, Salma Hayek, Alexia Murray, Camille Cottin
23.20 Pięćdziesiąt twarzy Greya - melodramat, USA, 2015, reż. Sam Taylor - Johnson, wyk. Dakota Johnson, Jamie Dornan, Luke Grimes, Jennifer Ehle, Marcia Gay Harden
2.05 Ucieczka z piekła - thriller, USA, 2015, reż. John Erick Dowdle, wyk. Owen Wilson, Lake Bell, Pierce Brosnan, Sterling Jerins, Sahajak Boonthanakit
4.40 Disco Gramy

POLSAT 2

6.30 Sekrety rodziny 7.30 Z klimatem i z pasją 8.00 Sekrety rodziny 9.00 Trudne sprawy 14.00 Sekrety rodziny 15.05 Więzienie kobiet 16.30 Nasz nowy dom 17.40 Awantura o kasę 20.00 Życzenie śmierci - film sensacyjny, USA, Kanada, 2018, reż. Eli Roth, wyk. Bruce Willis, Vincent D'Onofrio, Elisabeth Shue, Camila Morrone, Dean Norris, Beau Knapp, Kimberly Elise, Len Cariou 22.10 Strzelec wyborowy - film sensacyjny, USA, 2005, reż. Marcus Adams 0.20 JesteśmyDlaDzieci 0.45 Kabaretowa Ekstraklasa 1.05 Wydarzenia wieczorne 1.45 Oblicza Ameryki 2.10 Komisarz Mama 3.10 SuperLudzie

SUPER POLSAT

6.40 SuperLudzie 7.15 Była sobie Ziemia 9.50 SuperMocni 10.25 Małe kobietki - melodramat 13.05 Kupiliśmy zoo - film familijny 15.55 F1 Grand Prix Wielkiej Brytanii 2026 18.25 Świat według Kiepskich 19.00 Randka w ciemno 20.00 Randka w ciemno 21.00 Na linii ognia - dramat sensacyjny, USA, 1993, reż. Wolfgang Petersen, wyk. Clint Eastwood, John Malkovich, Rene Russo 23.30 Boogeyman - horror, USA, Kanada, 2023, reż. Robin Savage, wyk. Sophie Thatcher, Vivien Lyra Blair 1.45 Backdoor - wyjście awaryjne 2.15 Świat według Kiepskich 3.50 Nasz nowy dom 4.50 Nasz nowy dom

TVN 24

PASMO „WSTAJESZ I WEEKEND" 6.00 Serwis informacyjny 7.15 Kadr na kino 7.30 Serwis informacyjny co 30 minut PASMO „NIEDZIELA NA ŻYWO" 10.45 Kawa na ławę 11.55 Loża prasowa 12.50 Ewa Ewart Poleca: dokument 14.00 Serwis informacyjny 15.45 Kadr na kino 16.00 Fakty po południu PASMO „WIECZÓR" 18.00 Serwis informacyjny 19.25 Fakty po Faktach 20.00 W Kuluarach 21.30 Serwis informacyjny 22.00 Szkło kontaktowe 23.00 Dzień po dniu PASMO „PROGRAM POWTÓRKOWY" 0.00 Fakty po Faktach 0.50 Kawa na ławę 2.00 Nowa Maja w ogrodzie 2.30 Szkło kontaktowe 3.30 Fakty po Faktach

TVP KULTURA

8.00 Liturgie i nabożeństwa 2026 - Liturgia prawosławna w Sokołowsku
9.00 Przystań nad Biblią - Wędrówka przez pustynię
9.20 Serce muzyki
9.50 Dokument w podróży - Podróże z Agatą Christie i Sir Davidem Suchetem (1) - Afryka Południowa
10.45 Spotkanie sztuk - sztuka spotkania. Malta Festival 2026
11.25 Angielskie śniadanie - Kosmos 1999 (10) - serial
12.30 Opole - koncertowe wspomnienia - felieton
12.45 Opole na bis - „Panna, madonna, legenda tych lat" - koncert
13.55 Chiński syndrom - film fabularny, USA
16.05 Noce i dnie (3) - Babcia - serial
17.15 Niedziela z... Agatą Kuleszą
18.10 Porwać się na życie - spektakl teatralny
19.20 Kantor i Jarema. Powrót do Wenecji - reportaż
20.00 Reguła milczenia - dramat,
HIT USA, reż. Robert Redford, wyk. Robert Redford, Shia LaBeouf
22.10 Kulturalni - /25/ - magazyn
23.05 Więcej niż fikcja - Wygłodniałe dusze w wielkim mieście. Legenda „Nocnego kowboja" - film dok.
1.00 Noc krótkich filmów
1.40 Kino nocne - Whiplash - dramat obyczajowy, USA
3.35 63. KFPP w Opolu - Autobiografia - Jubileusz Bogdana Olewicza /skrót/

TVP HISTORIA

6.30 Był taki dzień - 5 lipca
6.40 Podróże z historią s. IV (34) - Białe złoto - cykl dok.
7.15 Podróże z historią s. IV (35) - Wiosenne obrządki
8.00 Liturgia greckokatolicka z Archikatedry w Przemyślu
9.05 Przyłbice i kaptury (8) - serial
10.15 Starożytne mocarstwa (4) - Ancient Powers - serial
11.10 Jacek Cygan. Życie jest sztuką - film dok.
12.15 Wszystkie kolory świata - W cieniu Mont Blanc - serial
13.20 Góry Europy (1) - Ardeny
14.25 Narodziny narodu - dramat historyczny, USA, reż. D.W. Griffith, wyk. Lillian Gish, Mae Marsh, Henry B. Walthall
17.40 Blisko, coraz bliżej (11) - U Pasterników wesele. Rok 1926 - serial
19.05 Nieznana wojna na Północy (1) - serial
20.10 Druga wojna światowa w kolorze. Droga do zwycięstwa - Dunkierka - cykl dok.
21.10 2026 rokiem Andrzeja Wajdy
HIT - Wszystko na sprzedaż - dramat, Polska, reż. Andrzej Wajda, wyk. Andrzej Łapicki, Beata Tyszkiewicz, Elżbieta Czyżewska, Daniel Olbrychski, Małgorzata Potocka, Bogumił Kobiela
23.00 Wielka droga - film fabularny, Polska, reż. Michał Waszyński, wyk. Jadwiga Andrzejewska, Renata Bogdańska
0.45 Opiekunowie pamięci - dok.

TV 4

6.00 Łowcy Skarbów. Kto da więcej
7.00 Ewa gotuje
7.30 Nieznane zdjęcia Hitlera
8.30 Kultowe pociągi - najwspanialsze podróże koleją - dok.
9.40 Galileo
11.40 Mini Galileo
11.55 Czasy ostateczne: Pozostawieni - thriller sci - fi, Kanada, USA, 2014, reż. Vic Armstrong
14.10 Doktor Dolittle - komedia familijna, USA, 1998, reż. Betty Thomas, wyk. Eddie Murphy
16.00 Jaś Fasola: Nadciąga totalny kataklizm - komedia, Wlk. Brytania, USA, 1997, reż. Mel Smith, wyk. Rowan Atkinson
17.55 Uroczysko
18.55 Uroczysko
20.00 Sprawiedliwi - Wydział Kryminalny
21.00 Sprawiedliwi - Wydział Kryminalny
22.05 Sprawiedliwi - Wydział Kryminalny
23.05 Sprawiedliwi - Wydział Kryminalny
0.05 STOP Drogówka

TTV

6.25 Raport Końcowy
6.50 Ostre cięcie
7.45 Nic do zgłoszenia
8.45 Nic do zgłoszenia
9.45 Express, Pogoda
10.05 Idź na całość
11.10 Zakup w ciemno
12.10 Zakup w ciemno
13.10 Zakup w ciemno Extra
13.40 Damy i wieśniaczki. PL
14.40 Gogglebox. Przed telewizorem
15.45 Express, Pogoda
16.05 Idź na całość
17.10 Życie na kredycie
17.45 Express, Pogoda, Sport
18.10 Życie na kredycie
18.45 Żony Podlasia
19.45 Express, Pogoda
20.00 Zakup w ciemno
21.00 Gogglebox. Przed telewizorem
22.00 Żony Podlasia
23.00 Nic do zgłoszenia
0.00 Damy i wieśniaczki. PL
1.00 Kanapowcy
2.00 SOS. Ekipy w akcji
2.45 SOS. Ekipy w akcji
3.35 Sędzia Anna Maria Wesołowska
4.20 Szpital

TVN 7

5.10 Szkoła - program obyczajowy
6.00 Wiza na miłość: pierwsze spotkanie
6.55 New Looney Tunes II - anim.
7.25 Alvin i wiewiórki - film przygodowy, USA 2007
9.15 Ukryta prawda
14.20 Szpital św. Anny
16.20 Detektywi
17.25 Jupiter: Intronizacja - film sci - fi, USA, Australia 2015
20.00 Krytyczna decyzja - film sen-
HIT sacyjny, USA 1996, reż. Stuart Baird, wyk. Kurt Russell, Halle Berry, John Leguizamo, Steven Seagal, Oliver Platt, Joe Morton, David Suchet
22.55 Oszukać przeznaczenie V - horror, USA, Kanada 2011, reż. Steven Quale, wyk. Nicholas D'Agosto, Emma Campbell, Miles Fisher, Ellen Wroe
0.45 Push - film sensacyjny, USA, Kanada 2009, reż. Paul McGuigan, wyk. Chris Evans, Dakota Fanning, Djimon Hounsou, Camilla Belle, Joel Gretsch
2.50 Żyjąc z potworem
3.40 Fachowcy

TV PULS

5.50 Taki jest świat
6.15 Kobra - oddział specjalny - serial
8.10 Don Matteo: Boski detektyw - serial
10.10 Zaklinaczka duchów - serial
12.15 Złote dziecko - komedia, USA 1986, reż. Michael Ritchie
14.00 Agent XXL: Rodzinny interes - komedia, USA 2011
16.30 Jumper - film przygodowy, USA, Kanada 2008
18.20 Polowanie na prezydenta - film sensacyjny, W.Brytania
20.00 Ostatni ślad - thriller, USA
HIT 2022, reż. Brian Goodman, wyk. Ethan Embry, Gerard Butler, Jaimie Alexander, Russell Hornsby
22.00 Pole rażenia - thriller, USA 1993, reż. Rowdy Herrington, wyk. Bruce Willis, Dennis Farina, Sarah Jessica Parker, Tom Sizemore
0.05 Zatopieni - film sensacyjny, USA, Wielka Brytania, Bułgaria
2.05 Taki jest świat
2.30 Dyżur
3.15 Menu na miarę

TV REPUBLIKA

12.00 Republika dzień 13.00 Republika dzień - Serwis Informacyjny 13.10 Republika dzień 14.10 1410 Bitwa polityczna 15.00 Republika dzień - Serwis Informacyjny 15.10 Republika dzień 16.55 Express Republiki 17.10 Express Republiki+ 17.25 Express Republiki Luz 17.45 Republika dzień 18.00 Republika dzień - Serwis Informacyjny 18.15 Ustawka Boreckiego 18.55 Sport w Republice 18.58 Prognoza pogody 19.00 Dzisiaj - Serwis Informacyjny 20.20 Gość „Dzisiaj" 20.50 Republika wieczór 22.15 Piachem w tryby 22.55 Republika wieczór 23.35 Sport w Republice 23.40 Express Republiki

STOPKLATKA

6.00 Komisarz Rex s. 2 - serial 10.00 Hudson i Rex s. 8 - serial 13.00 America's Top Dog s. 1 14.20 Kryptonim Panda - komedia sensacyjna, Chiny 16.30 Czego dusza zapragnie - komedia sci - fi, Wielka Brytania 18.20 Czyściciel - komedia sensacyjna, USA 20.00 Niezgodna - film sci - fi, USA 22.50 Family Man - komediodramat, USA 1.35 Ciało - czarna komedia, Polska 3.45 Pieczone gołąbki - komedia, Polska

TV 6

6.00 Columbo 10.05 Poirot 11.20 Poirot 12.25 Teoria spisku - thriller, USA, 1997 15.00 Policjantki i Policjanci 18.00 Strażnik Teksasu 20.00 CSI: Kryminalne zagadki Miami 20.55 CSI: Kryminalne zagadki Miami 21.55 Kości 22.55 Kości 23.50 Resident Evil: Zaświaty - horror, USA, 2010, reż. Paul W.S. Anderson, wyk. Milla Jovovich, Ali Larter1.55 Krejzi Patrol 2.25 Kochane pieniądze 5.30 SuperLudzie Extra

TELE 5

6.00 Straż graniczna - serial 9.00 Gorączka złota - serial 12.00 Auto zakup 13.00 Indiańskie serca - dramat kryminalny, USA 2019 14.55 Trędowata - melodramat, Polska 1976 17.00 Kabaretowy Szał 2026 20.00 Krew mumii - horror, USA 2019 22.05 Kabaretowy Szał 2026 23.50 Na osi 0.25 Demon: Historia prawdziwa - horror, Kanada, Rumunia, Wlk. Brytania, USA 2005

ITVS

5.21 Śląska karuzela 6.32 Klachy i Lachy 7.32 Kuchnia po śląsku 7.57 Kuchnia po śląsku 8.22 Przy muzyce po śląsku 9.42 Szlagierowa biesiada 11.12 Koncert życzeń 12.00 Perły Śląska 12.25 KONCERT TVS 13.58 Muzyczny kącik Damiana Holeckiego 14.43 Klachy i Lachy 16.03 Przy muzyce po śląsku 16.23 Przy muzyce po śląsku 16.43 Przy muzyce po śląsku 17.03 Szlagierowa biesiada 18.36 Koncert życzeń 20.00 Koncert życzeń 21.24 Śląska karuzela 22.35 Klachy i Lachy 23.35 Kuchnia po śląsku 0.00 Przy muzyce po śląsku 0.20 Przy muzyce po śląsku 0.40 Przy muzyce po śląsku 1.00 Szlagierowa biesiada 2.33 Koncert życzeń

SILESIA

6.00 Telesprzedaż 7.05 Pogoda 7.15 Klachy i Lachy - program rozrywkowy 8.05 Przy muzyce po śląsku - program rozrywkowy 8.35 Muzyczne dzień dobry 9.35 Przy muzyce po śląsku - program rozrywkowy 10.45 Klachy i Lachy - program rozrywkowy 11.15 Spotkanie z balladą - program rozrywkowy 12.20 Hansi Hinterseer zaprasza - program rozrywkowy 14.30 Śląska karuzela 16.00 Koncert życzeń 17.50 Szlagierowa lista 19.45 Koncert w TVS 21.45 Kino TVS: Rosamunde Pilcher: Upragnione dziecko Amy - dramat obyczajowy, Niemcy 2023 23.35 Śląska karuzela 1.20 Program kulinarny 2.50 Pasmo ciekawostek

TV TRWAM

15.00 Wieś to też Polska 16.00 Informacje dnia 16.10 Koncert życzeń 16.50 Mateczniki Polskości 17.00 Natura et Homo 17.30 Sól ziemi 17.55 Poczet Wielkich Polaków 18.00 Polonijna Pielgrzymka Rodziny Radia Maryja do Amerykańskiej Częstochowy 20.00 Informacje dnia 20.20 Różaniec 20.50 Od Lutra do Marksa 21.00 Apel Jasnogórski 21.20 Informacje dnia 21.40 Retrospekcja 21.45 Stan Bezpieczeństwa Państwa 21.55 Święty na każdy dzień 22.00 Mocni Jego mocą 22.30 Muzyczne chwile 22.45 Jak wygrać małżeństwo? 23.00 Jak my to widzimy 23.30 Tam, gdzie Bóg płacze

KINO POLSKA

6.00 Dom w cenie mieszkania s. 3 7.10 Polska Kronika Filmowa 7.55 Miś Kudłatek 8.15 Bolek i Lolek na wakacjach 8.40 Bolek i Lolek na wakacjach 8.50 Nibylandex - kr. metr. 9.30 Jeśli serce masz bijące - film familijny, Polska 11.30 1920 Bitwa Warszawska - dramat historyczny, Polska 13.50 Stara baśń - film przygodowy, Polska 16.20 Poszukiwany, poszukiwana - komedia, Polska 18.20 Na układy nie ma rady - komedia, Polska 20.00 Anna German - serial 21.05 Anna German - serial 22.10 Horror Story - komediodramat, Polska 0.05 Ekstradycja s. 3 - serial 1.50 Ekstradycja s. 3 - serial 3.35 Mój dług - dramat, Polska 5.40 High Life - kr. metr.

ALE KINO+

6.30 Polska z góry 5 (5) 7.00 Miss mokrego podkoszulka - komedia, Polska 2002 8.00 Minari - dramat, USA 2020 10.20 Premiera: Bruce Lee, wejście smoka - dok. 11.35 The Office PL 3 (4 - 6) - serial 13.20 Morderstwo w Orient Ekspresie - film kryminalny, Wlk. Brytania 1974 15.50 Karen Pirie (1) - serial 17.45 Pokuta - melodramat, USA, Wlk. Brytania, Francja 2007 20.10 Premiera: Niezwykłe miejsce na śmierć (1) - serial 22.05 Bestie - thriller, Francja 2022 0.45 Daaaaaali! - komediodramat, Francja 2023 2.30 Król (1) - serial 3.40 Żurek - film obyczajowy, Polska 2003 4.55 Meduzy - kr. metr. 5.05 Kruk. Szepty słychać po zmroku (5) - serial

AXN

6.30 Angry Birds 2 Film - film anim. 8.10 Zabójcza broń III - serial 9.10 Zabójcza broń III - serial 10.10 MacGyver II - serial 11.05 MacGyver II - serial 12.05 MacGyver II - serial 13.05 MacGyver II - serial 14.05 MacGyver II - serial 15.05 FBI: Most Wanted III - serial 16.05 FBI: Most Wanted III - serial 17.05 FBI: Most Wanted III - serial 18.00 FBI: Most Wanted III - serial 19.00 CSI: Kryminalne zagadki Las Vegas XI - serial 20.00 Londyn w ogniu - thriller, USA, Wielka Brytania, Bułgaria 2016 22.00 Świat w ogniu - thriller, USA 2019 0.20 Obłędny rycerz - film przygodowy, USA 2001 3.15 Spider - Man Uniwersum - film anim.

TVP SPORT

6.05 Mundial 2026 - Legendy miejskie - Houston 6.40 Mundial 2026 - 1/8F 9.00 Mundialowy poranek (24) 10.15 Mundial 2026 - 1/8F 12.35 Strongman - Super Series Świebodzin 13.35 Polska Liga Żeglarska - Młodzieżowa R2 Sopot 14.05 Wioślarstwo - PŚ, Lucerna - Finały 15.10 Mundial. Teatr emocji 16.15 Koszykówka mężczyzn - Eliminacje MŚ 2027: Austria - Polska 18.15 Piłka nozna - ME kobiet do lat 19, Sarajewo: Podsumowanie fazy grupowej 19.30 Dzień na Mundialu (24) - magazyn 21.00 Mundial 2026 - 1/8F studio 21.50 Mundial 2026 - 1/8F 1.00 Mundial 2026 - 1/8F studio

EUROSPORT

11.15 Kolarstwo górskie. PŚ, La Thuile UCI Mountain Bike World Series 12.30 Kolarstwo. Tour de France, World Tour 1. - 2. etap 18.00 Kolarstwo. Cycling Essential Stories 18.15 Kolarstwo górskie. PŚ, La Thuile UCI Mountain Bike World Series 20.15 Wspinaczka. World Series, Kraków, Warszawa Sztafeta 21.15 Kolarstwo górskie. PŚ, La Thuile UCI Mountain Bike World Series 22.30 Kolarstwo. Tour de France, World Tour 2. etap 0.00 Snooker. Northern Ireland Open

POLONIA 1

8.30 Straż graniczna - serial 10.00 Gigi - serial 11.00 Zagadka tygodnia 11.45 Coś śmiesznego 12.10 Kabaretowy Szał 2026 13.00 Kabaretowy Szał 15.05 Klejnot TV 17.05 Straż graniczna - serial 17.40 Droga wolna 18.00 Klejnot TV 21.00 Ciastko z niespodzianką - komedia, Niemcy, USA 2007 22.40 Ślub w krzywym zwierciadle (1 - 3) 23.15 Juwelo 0.00 Kabaretowy Szał 0.55 Kabaretowy Szał

eprasa.pl 0d315b63cc

TVP 1

7.00 Transmisja Mszy Świętej
7.30 Studio Raban - magazyn
8.00 Serwis Info, Pogoda
8.15 Janosik (5) - Tańcowali zbójnicy - serial
9.15 Ranczo s.VI (74) - Sztuka translacji - serial
10.10 Komisarz Alex s.VII (82) - Morderczy test - serial
11.05 Ojciec Mateusz (193) - Komornicy - serial
12.00 Serwis Info
12.10 Agrobiznes
12.40 Rok w ogrodzie Extra
12.55 BBC w Jedynce - Planeta Ziemia s.III - Pustynie i sawanny
14.00 Złoty chłopak (327) - serial
15.00 Serwis Info, Pogoda
15.25 Gra słów. Krzyżówka
16.00 Dziedzictwo (970) - serial
17.00 Teleexpress, Pogoda
17.25 Jaka to melodia?
18.05 Reporterzy - magazyn
18.25 Akacjowa 38 (905) - serial
19.30 Program informacyjny 19.30
19.55 Pytanie dnia
20.10 Sport, Pogoda
20.25 Mundial 2026 - 1/8F
23.30 Świat bez fikcji - Przy Plant
1.10 Carte blanche - film obyczajowy, reż. Jacek Lusiński, wyk. Andrzej Chyra, Urszula Grabowska, Arkadiusz Jakubik, Eliza Rycembel, Tomasz Ziętek (HIT)
3.05 Amok - film obyczajowy, reż. Natalia Koryncka - Gruz, wyk. Rafał Maćkowiak, Mirosław Baka, Magdalena Cielecka, Ewa Gorzelak, Krzysztof Majchrzak
4.50 Zakończenie dnia

TVP 2

5.00 Rodzinka.pl - serial
5.30 M jak miłość (1787) - serial
6.25 Rodzina święta - Samorealizacja i osobiste szczęście w małżeństwie. Czy jest możliwe i potrzebne?
6.55 Barwy szczęścia (3347) - serial
7.30 Pytanie na śniadanie
11.25 Okrasa łamie przepisy - Podlaskie pierogi z serem
12.00 Wyższa Szkoła Jazdy (5)
12.35 Koło fortuny - teleturniej
13.15 Panna młoda (137) - serial
14.05 Va Banque (1005) - teleturniej
14.35 Na sygnale (869) - Kto lubi prawdziwą głuszę? - serial
15.05 La Promesa - pałac tajemnic (426) - serial
16.00 Koło fortuny (1882)
16.35 Familiada - teleturniej
17.20 Panna młoda (138) - serial
18.15 Va Banque (1006) - teleturniej
18.50 Jeden z dziesięciu - teleturniej
19.25 Barwy szczęścia (3347) - serial
20.05 Omnibus - szybcy i mądrzy
20.55 Postaw na milion - teleturniej
21.50 Na sygnale (861) - Powrót do przeszłości - serial
22.20 Na sygnale (862) - Gdzie drwa rąbią - serial
22.55 Złoto dezerterów - komedia, reż. Janusz Majewski, wyk. Marek Kondrat, Bogusław Linda, Wiktor Zborowski, Katarzyna Figura, Piotr Gąsowski, Jan Englert, Piotr Machalica, Leonard Pietraszak, Paweł Delag, Artur Żmijewski (HIT)
1.00 Rodzinka.pl - serial
1.35 Mundial 2026 - 1/8F
4.25 Zakończenie dnia

TVN

5.40 Uwaga!
5.55 Ukryta prawda
6.50 Kuchenne rewolucje - program kulinarno - rozrywkowy
7.45 Dzień Dobry Wakacje
11.20 Doradca smaku
11.25 Kuchenne rewolucje - program kulinarno - rozrywkowy
12.35 Ukryta prawda
15.45 Detektywi
16.50 Szpital św. Anny - serial
17.55 Młode gliny - serial
19.00 Fakty, Sport, Pogoda
19.55 Uwaga!
20.15 Na Wspólnej - serial
20.50 Bitwa o gości

22.00 Saga "Zmierzch": Księżyc w nowiu - horror, USA 2009, reż. Chris Weitz, wyk. Kristen Stewart, Robert Pattinson, Taylor Lautner, Elizabeth Reaser, Peter Facinelli, Michael Sheen, Ashley Greene (HIT)
0.40 Transformers - film przygodowy, USA 2007, reż. Michael Bay, wyk. Shia LaBeouf, Megan Fox, Josh Duhamel, Tyrese GibsonRachael Taylor, John Turturro
3.20 Uwaga!
3.35 Co za tydzień
4.10 Detektywi
5.10 Recepta na stary dom

TVP POLONIA

6.30 To, co najważniejsze - reportaż
6.55 Jak smakuje Polska? (3)
7.30 Pytanie na śniadanie
11.30 Pomniki Historii - reportaż
11.50 Przepis dnia s. VI
12.00 Myśliciele - sylwetki polskie - Leon Kozłowski
12.10 Blondynka s. IV (51, 52) - serial
13.50 Pięknie przyprawiONA - Śniadanie i śniadaniówka
14.10 Kulturalni - /25/ - magazyn
15.00 Słowo daję! - Nazwy miesięcy
15.10 Kiedyś to było... - magazyn
15.40 62. KFPP w Opolu - Zróbmy więc prywatkę...
16.00 Zaraz wracam (105) - serial
16.30 Barwy szczęścia (3336) - serial
17.00 Gra słów. Krzyżówka - /1055/
17.30 Teleexpress
17.50 Teleexpress Extra
18.15 Słownik polsko@polski
18.45 Od buczyny do torfowisk - Cisowsko - Orłowiński Park Krajobrazowy
19.15 Laskowik & Malicki
20.10 Program informacyjny 19.30
20.40 Pogoda
20.50 Czas honoru - Powstanie (7) - Nadajnik i morfina - serial
21.45 Królowa Bona (6) - serial
22.45 To jest grane - wakacyjnie (94)
23.15 Dziennik Regionów
23.40 Tajemnice kultowych seriali (1) - Stawka większa niż życie
0.30 Andrzej Wajda - Notatki - Daniel Olbrychski - reportaż
0.40 Zaraz wracam (105) - serial
1.10 Opowieści z Greenpointu (13) - telenowela dok.
1.30 Program informacyjny 19.30
2.00 Pogoda

iTVN

6.10 Lekarze - serial
6.55 Zagadki losu 2 - serial
7.45 Dzień Dobry Wakacje
11.21 Szpital św. Anny - serial
12.05 Detektywi 2 - serial
12.50 Nowa Maja w ogrodzie
13.15 Doradca smaku
13.20 DeFacto - Flesz
13.30 Zrób coś z tym dzieckiem
13.55 Porada na weekend - program rozrywkowy
14.20 Lekarze - serial
15.05 Zakochani po uszy - serial
15.30 Idź na całość 2 - program rozrywkowy
16.15 Gadżet 4.0 - program rozrywkowy
16.40 Przygody Truckerki - program rozrywkowy
17.30 Szpital św. Anny - serial
18.15 Detektywi 2 - serial
19.00 Fakty
19.36 Młode gliny - serial
20.20 Pogoda
20.25 Uwaga!
20.40 Na Wspólnej - serial
21.05 Szpital św. Anny - serial
21.50 Idź na całość 2
22.35 Powrót - serial
23.25 Porada na weekend - program rozrywkowy
23.50 Sekrety życia - serial
0.35 Kuba Wojewódzki
1.30 Detektywi 2 - serial
2.15 Świat - magazyn
3.30 Makłowicz w drodze
3.55 Makłowicz w drodze
4.20 Fakty
4.55 Pogoda
5.00 Uwaga!
5.15 Młode gliny - serial

POLSAT

6.00 Nowy dzień
8.30 Malanowski i Partnerzy
9.30 Trudne sprawy
11.35 Gliniarze
13.40 Dlaczego ja?
15.50 Wydarzenia, Pogoda
16.25 Interwencja
16.40 Gliniarze
18.50 Wydarzenia, Sport, Pogoda
19.15 Gość Wydarzeń

20.00 MEGA HIT - Szybcy i wściekli 5 - film sensacyjny, USA, 2011, reż. Justin Lin, wyk. Vin Diesel, Paul Walker, Dwayne Johnson, Gal Gadot, Jordana Brewster, Tyrese Gibson, Ludacris, Matt Schulze, Sung Kang (HIT)
W przestępczym świecie egzotycznego Rio de Janeiro łączą swoje siły legendarny mistrz kierownicy (Diesel), Dom Toretto i wyjęty spod prawa glina (Walker).
22.50 Metro strachu - film sensacyjny, USA, 2009, reż. Tony Scott, wyk. Denzel Washington, John Travolta, Luis Guzmán, John Turturro, James Gandolfini, Victor Gojcaj
3.15 Nasz nowy dom
4.40 Disco Gramy

POLSAT 2

6.30 Nasz nowy dom **7.30** Na ratunek 112 **8.00** Na ratunek 112 **8.30** Sekrety rodziny **9.30** Sekrety rodziny **10.30** Sekrety rodziny **11.30** Trudne sprawy **12.30** Dlaczego ja? **13.30** Dlaczego ja? **14.30** Świat według Kiepskich **17.00** 48H. Zaginieni **18.00** 48H. Zaginieni **19.00** Gliniarze **20.00** Ślad **21.00** Gliniarze **22.05** Rolnicy - Tak się żyje u nas na wsi **22.35** Rolnicy - Tak się żyje u nas na wsi **23.00** Świat według Kiepskich **0.00** Ślad **1.00** Zdrady II **2.05** Wydarzenia wieczorne **2.45** Ewa gotuje **3.25** Demakijaż **3.50** Interwencja **4.00** Strzelectwo z Renatą Mauer i Navalem 2020 **5.00** Interwencja

SUPER POLSAT

6.45 SuperLudzie Extra **7.00** Na ratunek 112 **7.30** Na ratunek 112 **8.00** Doktor Martin **9.00** Doktor Martin **10.00** Wydarzenia 24 **10.30** SuperLudzie **11.00** SuperLudzie **11.30** Świat według Kiepskich **13.35** Bitwa o palety **14.30** Hell's Kitchen - Piekielna Kuchnia **16.05** Ninja Warrior Polska **18.00** Świat według Kiepskich **20.00** Złomiarze **21.00** 21 Jump Street - komedia kryminalna, USA, 2012, reż. Christopher Miller, Phil Lord, wyk. Channing Tatuum, Jonah Hill, Ice Cube, Brie Larson, Dave Franco, Rob Riggle, Davis DeRay **23.10** Detonator - film sensacyjny **1.20** Świat według Kiepskich **3.55** Nasz nowy dom

TVN 24

PASMO „WSTAJESZ I WIESZ" **6.00** Serwis informacyjny **7.30** Rozmowa Piaseckiego **8.00** Serwis informacyjny **9.55** Biznes PASMO „DZIEŃ NA ŻYWO" **10.00** Serwis informacyjny **10.55** Biznes **11.00** Serwis informacyjny **11.55** Biznes **12.00** Serwis informacyjny **13.55** Biznes **14.00** Serwis informacyjny **14.55** Biznes **15.00** 15 NA ŻYWO **16.00** Fakty po południu PASMO „WIECZÓR" **18.00** Tak jest **19.15** Serwis informacyjny **19.30** Fakty po Faktach **20.00** Kropka nad i **20.20** Fakty O Świecie **21.00** Polska i Świat **22.00** Szkło kontaktowe **23.00** Dzień po dniu **0.25** Biznes PASMO „PROGRAM POWTÓRKOWY" **0.45** Fakty po Faktach **1.20** Kropka nad i

TVP KULTURA

6.05 Afisz kulturalny ekstra
6.10 Reminiscencje z Opola - 17. Krajowy Festiwal Piosenki Polskiej Opole '79 fragmenty, cz. 3, 4 - koncert
6.50 Tamte lata, tamte dni - Jerzy Kisielewski - magazyn
7.30 Pan wzywał, Milordzie? IV (6) - I tak miało być - serial
8.35 Od ucha do ucha - Ślimak Niecnota - film anim.
8.45 Od ucha do ucha - Słońce - film anim.
9.00 Siedem życzeń (7) - Senemedar - serial
10.00 Czarna suknia - film TVP
11.00 Mary Quant. Królowa brytyjskiej mody - film dok.
12.40 Angielskie śniadanie - Kosmos 1999 (9) - Misja Darian - serial
13.40 Lawrence z Arabii - film fabularny, Wielka Brytania
17.25 Stawiam na Tolka Banana (1) - Klondike - serial
18.10 Dźwięk Nowego Jorku (6) - Damion Reid - serial
18.55 Rawhide - Incydent na prerii - western, USA
20.00 Alibi na lato - Thelma i Louise - dramat, USA, reż. Ridley Scott, wyk. Susan Sarandon, Geena Davis, Harvey Keitel (HIT)
22.20 Reguła milczenia - dramat, USA
0.30 Sibelius. Siedem symfonii - Szósta symfonia - serial
1.45 Kulturalni - /25/ - magazyn
2.40 Kino nocne - Kameleon - film sensacyjny, Polska
4.50 Podróże z historią s. IV (42) - Na ratunek! - cykl dok.

TVP HISTORIA

6.20 Był taki dzień - 6 lipca
6.30 Było, nie minęło (376)
7.00 Było, nie minęło (375)
7.30 Było, nie minęło (374)
7.55 Było, nie minęło (373)
8.30 Czterdziestolatek (14) - serial
9.20 Ex Libris (606) - magazyn
9.50 Ostatni Mazurzy - film dok.
10.45 Arsenał. Magazyn militarno - historyczny - Błękitna Armia - Renault FT
11.15 Krainy cudów natury (3) - Wielki Kanion - cykl dok.
12.20 Początki amerykańskiej niepodległości - Dążenie do wolności (2) - cykl dok.
13.15 Polskie Parki Narodowe - Słowiński Park Narodowy - film dok.
13.45 Królowie (51) - serial
14.25 Czterdziestolatek (15) - serial
15.50 Sensacje XX wieku - Tragedia i nadzieja, cz. 1, 2
16.55 Sensacje XX wieku - Pseudonim „Puch"
18.05 Czas honoru - Powstanie (12) - Warszawa - serial
18.40 Historia Polski - Tajemnice początków Polski - Z otchłani pradziejów - dok.
20.00 Oficer (6) - Odwet - serial
21.05 Wojny Rosji - Imperium carów - cykl dok.
22.05 Druga wojna światowa w kolorze. Droga do zwycięstwa - Dunkierka - cykl dok.
23.15 Sensacje XX wieku - Stalowe Przymierze (1, 2)
0.15 Sensacje XX wieku - Stalowe Przymierze (3, 4)

TV 4

6.00 Strażnik Teksasu
6.55 Strażnik Teksasu
7.55 Bogaty Dom - Biedny Dom
8.55 Policjantki i Policjanci
9.55 Policjantki i Policjanci
10.55 Na ratunek 112
11.25 Na ratunek 112
11.55 Dlaczego ja?
12.55 Dlaczego ja?
13.55 Trudne sprawy
14.55 Trudne sprawy
15.55 Trudne sprawy
16.55 Policjantki i Policjanci
18.00 Łowcy Skarbów. Kto da więcej
19.00 Policjantki i Policjanci
20.00 Uroczysko
20.30 Uroczysko
21.00 Sprawiedliwi. Trójmiasto
22.00 Sprawiedliwi - Wydział Kryminalny
23.05 Sisu - dramat wojenny, Finlandia, Wlk. Brytania, USA, 2023, reż. Jalmari Helander, wyk. Jorma Tommila, Aksel Hennie (HIT)
1.00 Love Island. Wyspa miłości
2.00 Hardkorowy lombard
2.35 Interwencja
2.50 SuperLudzie

TTV

7.05 Sport
7.10 Express
7.35 DeFacto
8.00 DeFacto
8.30 Kartoteka
10.35 Detektywi
12.35 Zakup w ciemno
14.35 Nic do zgłoszenia
15.00 Nic do zgłoszenia
15.35 Złomowisko PL
16.45 Express, Pogoda, Sport
17.05 Gogglebox. Przed telewizorem
18.05 Zakup w ciemno Extra
18.40 Niezwykłe Stany Prokopa
19.45 Express, Pogoda
20.05 Zakup w ciemno
21.05 Zakup w ciemno Extra
21.45 Express, Pogoda
22.00 Gogglebox. Przed telewizorem
23.00 Gogglebox. Przed telewizorem
0.00 Damy i wieśniaczki. PL
1.00 Ciężarówką przez Wietnam
2.00 Wyburzacze
2.35 Wyburzacze
3.10 Sędzia Anna Maria Wesołowska
3.45 Sędzia Anna Maria Wesołowska
3.50 Fachowcy
4.25 Dorota was urządzi

TVN 7

5.30 Ten moment
5.55 Szkoła - program obyczajowy
8.45 Ukryta prawda
11.50 W - 11 Wydział Śledczy - program kryminalny
13.55 Kryminalni - serial
15.00 Szpital - program obyczajowy
17.00 Sędzia Anna Maria Wesołowska
18.00 SOS. Ekipy w akcji
19.00 Ukryta prawda
20.00 Gniew oceanu - film katastroficzny, USA 2000, reż. Wolfgang Petersen, wyk. George Clooney, Mark Wahlberg, Diane Lane, Karen Allen (HIT)
22.40 Bez kompleksów
23.40 Głowa rodziny - film obyczajowy, USA, Kanada 2017, reż. Mark Williams, wyk. Gerard Butler, Willem Dafoe, Alison Brie, Alfred Molina
2.00 Millerowie - komedia kryminalna, USA 2013, reż. Rawson Marshall Thurber, wyk. Jennifer Aniston, Jason Sudeikis, Emma Roberts, Will Poulter, Ed Helms

TV PULS

6.00 Policjanci z Miami - serial
8.00 Kobra - oddział specjalny - serial
10.00 Maria z przedmieścia - serial
12.00 Nie igraj z aniołem - serial
13.00 Wspaniałe stulecie - serial
14.00 Kurierzy - serial
15.00 Lombard: Życie pod zastaw
17.00 Kurierzy - serial
18.00 Lombard: Życie pod zastaw
20.00 Człowiek zasad - film sensacyjny, Rumunia 2015, reż. Keoni Waxman, wyk. Adina Stetcu, Byron Mann, Josh Barnett, Massimo Dobrovic, Steven Seagal, Vinnie Jones (HIT)
22.00 Komando - film sensacyjny, USA 1985, reż. Mark L. Lester, wyk. Arnold Schwarzenegger, Chong Rae Dawn, Dan Hedaya, Vernon Wells
23.55 Legionista - film przygodowy, USA 1998, reż. Peter MacDonald, wyk. Adewale Akinnuoye - Agbaje, Jean - Claude Van Damme, Steven Berkoff
2.00 Dzielnica strachu - serial
3.00 Lombard: Życie pod zastaw
4.00 Taki jest świat

TV REPUBLIKA

12.45 Studio prasowe **14.00** Republika dzień - Serwis Informacyjny **14.10** 1410 Bitwa polityczna **15.00** Republika dzień - Serwis Informacyjny **15.10** Republika dzień **16.30** Lewy z bicepsem **16.55** Express Republiki **17.10** Express Republiki+ **17.25** Express Republiki Luz **17.45** Miłosz Kłeczek. W ruchu **18.20** Republika dzień - Serwis Informacyjny **18.40** Republika dzień **18.55** Sport w Republice **18.58** Prognoza pogody **19.00** Dzisiaj - Serwis Informacyjny **20.00** Gość „Dzisiaj" **20.30** Ściśle jawne **21.30** Klub Republiki **22.30** Piachem w tryby **23.10** Wywiad z chuliganem **0.00** Express Republiki

STOPKLATKA

10.55 Górski lekarz s. 19 - serial **12.55** Zagadki kryminalne panny Fisher s. 1 - serial **14.00** Katastrofy w przestworzach - serial **17.00** MacGyver s. 4 - serial **18.00** Wojny magazynowe Kanada s. 1 **19.10** Aukcja w ciemno s. 2 **20.00** Ninja - dramat kryminalny, USA **21.50** Honor zabójcy - thriller, Wlk. Brytania, USA **23.45** Nieśmiertelny III: Czarnoksiężnik - film fantasy, Kanada, Francja, Wlk. Brytania 1994

TV 6

6.00 Więzienie **6.55** Policjantki i Policjanci **8.55** Kobra - oddział specjalny **10.55** 48H. Zaginieni **13.55** Policjantki i Policjanci **14.55** Uroczysko **15.25** Uroczysko **15.55** Kobra - oddział specjalny **18.00** Strażnik Teksasu **20.00** CSI: Kryminalne zagadki Nowego Jorku **21.55** Czarna lista **22.55** Łowca pedofilów **23.55** Łowca pedofilów **0.55** Więzienie **1.25** Więzienie **2.55** Cobra Kai **3.40** Septagon **4.40** Septagon

TELE 5

6.00 Straż graniczna - serial **8.00** Muzyka **8.10** GaleriaDasBeste **9.50** Muzyka **10.00** Remont na 5+ **10.30** Droga wolna **11.00** Muzyka **11.10** Telezakupy **12.50** Muzyka **13.00** Straż graniczna - serial **14.05** Auto zakup **15.00** Orange Is the New Black - serial **17.20** Kabaretowy Szał **22.55** Orange Is the New Black - serial **1.00** Gorączka w mieście - serial **3.00** Kobra - oddział specjalny - serial **5.00** Na osi

ITVS

5.21 Śląska karuzela **6.32** Klachy i Lachy **7.32** Kuchnia po śląsku **7.57** Kuchnia po śląsku **8.22** Przy muzyce po śląsku **9.42** Szlagierowa biesiada **11.12** Koncert życzeń **12.00** Perły Śląska **12.25** KONCERT TVS **13.58** Muzyczny kącik Damiana Holeckiego **14.43** Klachy i Lachy **16.03** Przy muzyce po śląsku **16.23** Przy muzyce po śląsku **16.43** Przy muzyce po śląsku **17.03** Szlagierowa biesiada **18.36** Koncert życzeń **20.00** Koncert życzeń **21.24** Śląska karuzela **22.35** Klachy i Lachy **23.35** Kuchnia po śląsku **0.00** Przy muzyce po śląsku **0.20** Przy muzyce po śląsku **0.40** Przy muzyce po śląsku **1.00** Szlagierowa biesiada **2.33** Koncert życzeń

SILESIA

6.00 Telesprzedaż **10.00** Dzisiaj w regionie **10.05** Pogoda **10.20** Muzyczne dzień dobry **12.05** Dzisiaj w regionie **12.10** Pogoda **12.25** Muzyczne dzień dobry **13.35** Emeryci na tropie - serial **14.40** Doktor Kleist - lekarz rodzinny - serial **15.45** Doktor z alpejskiej wioski - serial **16.50** Wydział kryminalny Kitzbühel - serial **17.55** Doktor z alpejskiej wioski - serial **18.50** Doktor Kleist - lekarz rodzinny - serial **19.50** Kino TVS **21.50** Kino TVS **23.35** Doktor z alpejskiej wioski - serial **0.30** Doktor Kleist - lekarz rodzinny - serial **1.35** Wydział kryminalny Kitzbühel - serial **2.35** Emeryci na tropie - serial **3.35** Wydział kryminalny Kitzbühel - serial **4.30** Kulinarny z migaczem

TV TRWAM

1.30 Warto być ojcem **11.45** Muzyczne chwile **12.00** Anioł Pański **12.03** Informacje dnia **12.20** Kraina Sanu **13.05** Leśni zapylacze **13.30** Msza święta **14.20** Muzyczne chwile **14.30** Powołani **15.00** Wygrana **15.50** Ma się rozumieć **16.00** Informacje dnia **16.10** Sanktuaria polskie **16.30** Porady Medyczne Bonifratrów **17.00** Świadkowie **17.30** Spotkanie Rodziny Radia Maryja **20.00** Informacje dnia **20.20** Różaniec **20.50** Śladami historii **21.00** Apel Jasnogórski **21.20** Informacje dnia **21.40** Polski Punkt Widzenia **22.00** Z wędką nad wodę **22.30** Starowiejski Profesor Józef Bielawski

KINO POLSKA

6.00 Zwierzęta Wajraka s. 3 **6.50** Polska Kronika Filmowa **7.15** Bolek i Lolek **7.35** Reksio s. 1 **8.00** 7 życzeń - serial **9.05** 7 życzeń - serial **10.35** Akademia Pana Kleksa cz. 1 - baśń filmowa, Polska **12.10** To nie ze mną s. 1 - serial **12.55** To nie ze mną s. 1 - serial **13.40** Powstanie Warszawskie - dok. **15.40** Motylem jestem, czyli romans czterdziestolatka - komedia, Polska **17.40** Czterej pancerni i pies - serial **18.50** Czterej pancerni i pies - serial **20.00** Prawo ojca - dramat kryminalny, Polska **22.05** Kroll - dramat, Polska **0.30** Symetria - dramat, Polska **2.40** Zwolnieni z życia - dramat, Francja, Polska **4.45** Leben - kr. metr. **5.30** Tama - kr. metr.

ALE KINO+

6.30 Polska z góry 5 (6) - Nadodrze **7.00** Mother Dear - kr. metr.1 **7.35** Nadzieja - dramat sensacyjny, Polska 2006 **9.30** Wyraj - kr. metr. **10.00** Grantchester 10 (3) - serial **11.00** Grantchester 10 (4) - serial **12.05** Vera 5 (4) - serial **14.00** Tatami - thriller, Gruzja, Izrael, USA, Wlk. Brytania 2023 **16.05** Opera! - dramat obyczajowy, Francja, Włochy 2024 **18.15** Vera 6 (1) - serial **20.10** Premiera: Agent - film sensacyjny, USA 2024 **22.15** Eskorta - dramat obyczajowy, Francja, USA 2014 **0.40** Premiera: Żużel - film obyczajowy, Polska 2017 **2.45** Król (2) - serial **3.55** Moje miasto - film obyczajowy, Polska 2002 **4.55** Kruk. Szepty słychać po zmroku (6) - serial

AXN

6.00 FBI: Most Wanted III - serial **6.45** FBI: Most Wanted III - serial **7.30** Agenci NCIS: Hawaje III - serial **9.15** Castle II - serial **10.15** Castle II - serial **11.15** MacGyver II - serial **13.10** Agenci NCIS: Hawaje III - serial **15.10** Agenci NCIS X - serial **17.10** CSI: Kryminalne zagadki Las Vegas III - serial **19.05** Castle II - serial **21.05** FBI: International IV - serial **22.05** Premiera: FBI: Most Wanted IV - serial **23.00** CSI: Kryminalne zagadki Las Vegas III - serial **23.45** CSI: Kryminalne zagadki Las Vegas III - serial **0.45** Castle II - serial **1.45** Castle II - serial **2.40** FBI: International IV - serial **3.35** FBI: Most Wanted IV - serial **4.25** Walker: Strażnik Teksasu - serial

TVP SPORT

6.00 Strongman - Puchar Polski Żmigród - magazyn **7.00** Koszykówka mężczyzn - Eliminacje MŚ 2027: Włochy - Litwa **9.00** Mundialowy poranek (25) **10.15** Mundial 2026 - 1/8F **12.35** Kamerą TVP SPORT **13.20** Mundial 2026 - 1/8F **15.45** Dzień na Mundialu (25) - magazyn **17.20** Koszykówka mężczyzn - Eliminacje MŚ 2027: Polska - Holandia **17.55** Koszykówka mężczyzn - Eliminacje MŚ 2027: Polska - Holandia **20.05** Mundial 2026 - 1/8F studio **20.50** Mundial 2026 - 1/8F **0.05** Quiz TVP Sport **1.00** Mundial 2026 - 1/8F studio **1.50** Mundial 2026 - 1/8F

EUROSPORT

11.00 Kolarstwo. Tour de France, World Tour 2. - 3. etap **17.30** Kolarstwo górskie. PŚ, La Thuile UCI Mountain Bike World Series **19.30** Motocyklowe Wyścigi Długodystansowe, MŚ Wyścig **21.00** Snooker. Northern Ireland Open, Home Nations Series Finał **22.00** Kolarstwo. Tour de France, World Tour 3. etap **0.00** Snooker. UK Championship Finał **1.30** Kolarstwo. Tour de France, World Tour 3. etap **3.00** Motocyklowe Wyścigi Długodystansowe

POLONIA 1

6.00 Kabaretowy Szał **8.30** Straż graniczna - serial **10.00** Gorączka w mieście - serial **13.00** Kobra - oddział specjalny - serial **14.00** Kobra - oddział specjalny - serial **15.05** Klejnot TV **17.05** Straż graniczna - serial **17.35** Droga wolna **18.00** Klejnot TV **21.00** Zagadka tygodnia **21.40** Ale cyrk **22.20** Zagadka tygodnia **23.00** Muzyka **23.15** Juwelo **0.00** Kabaretowy Szał **3 4.40** Coś śmiesznego

eprasa.pl 0d315b63cc

WTOREK 7 LIPCA

TVP 1

7.00 Transmisja Mszy Świętej
7.30 Kościół z bliska
8.00 Serwis Info, Pogoda
8.20 Janosik (6) - Worek talarów - serial
9.15 Ranczo s.VI (75) - Kontrrewolucja - serial
10.10 Komisarz Alex s.VII (83) - Śmiertelny upadek - serial
11.05 Ojciec Mateusz (194) - Pałac - serial
12.00 Serwis Info
12.10 Agrobiznes
12.30 Agropogoda - magazyn
12.40 Magazyn Rolniczy
12.55 Rzeki Chorwacji - film dok.
14.00 Złoty chłopak (328) - serial
15.00 Serwis Info, Pogoda
15.25 Gra słów. Krzyżówka
16.00 Dziedzictwo (971) - serial
17.00 Teleexpress, Pogoda
17.25 Jaka to melodia?
18.05 Reporterzy - magazyn
18.25 Akacjowa 38 (906) - serial
19.30 Program informacyjny 19.30
19.55 Pytanie dnia
20.10 Sport, Pogoda
20.30 Prokurator (8) - serial
21.25 Mundial 2026 - 1/8F
0.30 Zwycięstwo za wszelką cenę
1.35 Warszawa - film obyczajowy, reż. Dariusz Gajewski, wyk. Łukasz Garlicki, Dominika Ostałowska, Lech Mackiewicz, Agnieszka Grochowska
3.25 Wykrywacz kłamstw
3.45 Pytanie dnia
4.05 Reporterzy - magazyn
4.15 Oko na Świat - magazyn
4.35 Zakończenie dnia

TVP 2

5.00 Rodzinka.pl - serial
5.35 M jak miłość (1788) - serial
6.25 Eleos znaczy miłosierdzie - reportaż
6.55 Barwy szczęścia (3348) - serial
7.30 Pytanie na śniadanie
11.30 Rodzinka.pl s.II (32) - Ciągle głodni - serial
12.00 Rodzinka.pl s.II (33) - Trudne decyzje - serial
12.35 Koło fortuny - teleturniej
13.15 Panna młoda (138) - serial
14.05 Va Banque (1006) - teleturniej
14.35 Na sygnale (870) - Medycyna pola walki - serial
15.05 La Promesa - pałac tajemnic (427) - serial
16.00 Koło fortuny - teleturniej
16.35 Familiada - teleturniej
17.15 Mundial 2026 - 1/8F
17.50 Mundial 2026 - 1/8F
20.40 Omnibus - szybcy i mądrzy /16/ - teleturniej
21.15 Omnibus - szybcy i mądrzy /16/ - dogrywka - teleturniej
21.35 Program rozrywkowy
23.00 Na sygnale (863) - Kto pyta, nie błądzi - serial
23.30 Berlin Ku'damm s.I - 56 (1) - serial, Niemcy, reż. Sven Bohse, wyk. Emilia Schüle, Sonja Gerhardt, Claudia Michelsen, Maria Ehrich
0.25 Pitbull (5) - serial
1.20 Karol, władca Hiszpanii (4) - serial
2.15 Nasz dom w górach (11) Nowy start, cz. 1 - serial
3.15 Brunei. Królestwo do potęgi - film dok.
4.10 Zakończenie dnia

TVN

5.40 Uwaga!
5.55 Ukryta prawda
6.50 Kuchenne rewolucje - program kulinarno - rozrywkowy
7.45 Dzień Dobry Wakacje
11.20 Doradca smaku
11.25 Kuchenne rewolucje - program kulinarno - rozrywkowy
12.35 Ukryta prawda
15.45 Detektywi
16.50 Szpital św. Anny - serial
17.55 Młode gliny - serial
19.00 Fakty, Sport, Pogoda
19.55 Uwaga!
20.15 Na Wspólnej - serial

20.50 Dziewczyna z pociągu - film
HIT sensacyjny, Wielka Brytania, Indie 2016, reż. Tate Taylor, wyk. Emily Blunt, Haley Bennett, Rebecca Ferguson, Justin Theroux, Luke Evans
23.15 Kuba Wojewódzki
0.20 Nostalgia anioła - film obyczajowy, USA, Nowa Zelandia, Wielka Brytania 2009, reż. Peter Jackson, wyk. Mark Wahlberg, Rachel Weisz, Susan Sarandon, Stanley Tucci
2.45 Uwaga!
3.00 Wallander - serial
4.35 Nauka jazdy
5.00 Recepta na stary dom

TVP POLONIA

6.30 Pożyteczni.pl - magazyn
7.00 Rączka gotuje
7.30 Pytanie na śniadanie
11.30 Opowieści z Greenpointu (13) - telenowela dok.
11.50 Przepis dnia s. VI
12.00 Polacy Światu - Władysław Bukowiński - magazyn
12.10 Komisarz Alex (284) - serial
13.05 Ranczo s. II (26) - serial
14.00 Lena na Kaukazie - Azerbejdżan. Futurystyczne Baku
14.30 Moda na język polski - Francja w języku polskim
15.00 Myśliciele - sylwetki polskie - Ferdynand Ossendowski
15.10 To działa. Polskie innowacje bez granic - 6
16.00 Zaraz wracam (106) - serial
16.30 Barwy szczęścia (3337) - serial
17.00 Gra słów. Krzyżówka - /1056/
17.30 Teleexpress
17.50 Teleexpress Extra
18.15 Oko na Wschód - magazyn
18.45 Info Wilno
19.05 Wileńszczyzna w obiektywie
19.15 Laskowik & Malicki
20.10 Program informacyjny 19.30
20.40 Pogoda
20.50 Wiedźmin (6) - serial
21.45 Ojciec Mateusz (25) - seria
22.40 Tygodnik Moralnego Niepokoju - the best of - /9/
23.15 Dziennik Regionów
23.40 Jerzy Stuhr. Sam ze sobą - film dok.
0.40 Zaraz wracam (106) - serial
1.10 Polacy na ratunek Żydom - Antoni i Waleria Szyszkowscy
1.30 Program informacyjny 19.30

iTVN

6.05 Lekarze - serial
6.55 Zagadki losu 2 - serial
7.45 Dzień Dobry Wakacje
11.21 Szpital św. Anny - serial
12.05 Detektywi 2 - serial
12.50 Na Wspólnej - serial
13.15 Doradca smaku
13.20 DeFacto - Flesz
13.30 Gadżet 4.0 - program rozrywkowy
13.55 19 + - serial
14.20 Lekarze - serial
15.05 Zakochani po uszy - serial
15.30 Babski biznes 2 - program lifestylowy
16.15 Usterka
16.40 Fani czterech kółek
17.30 Szpital św. Anny - serial
18.15 Detektywi 2 - serial
19.00 Fakty
19.36 Młode gliny - serial
20.20 Pogoda
20.25 Uwaga!
20.40 Na Wspólnej - serial
21.05 Szpital św. Anny - serial
21.50 Bez kompleksów - program rozrywkowy
22.35 Duda kontra Szafrański - program motoryzacyjny
23.10 Kuba Wojewódzki
0.00 Sekrety życia - serial
0.50 Zagadki losu 2 - serial
1.35 Detektywi 2 - serial
2.20 Świat - magazyn
3.35 Przygody Truckerki - program rozrywkowy
4.20 Fakty
4.55 Pogoda
5.00 Uwaga!
5.15 Młode gliny - serial

POLSAT

6.00 Nowy dzień
8.30 Malanowski i Partnerzy
9.30 Trudne sprawy
11.35 Gliniarze
13.40 Dlaczego ja?
15.50 Wydarzenia, Pogoda
16.25 Interwencja
16.40 Gliniarze
18.50 Wydarzenia, Sport, Pogoda
19.15 Gość Wydarzeń

20.00 Niezniszczalni - film sensa-
HIT cyjny, USA, 2010, reż. Sylvester Stallone, wyk. Sylvester Stallone, Jason Statham, Jet Li, Dolph Lundgren, Eric Roberts, Bruce Willis, Steve Austin, Mickey Rourke
22.10 Kryzys - dramat sensacyjny, Kanada, Belgia, 2021, reż. Nicholas Jarecki, wyk. Gary Oldman, Armie Hammer, Evangeline Lilly, Luke Evans, Michelle Rodriguez, Greg Kinnear, Lily - Rose Depp, Guy Nadon, Veronica Ferres
0.50 Alfa - film przygodowy, USA, Kanada, 2018, reż. Albert Hughes, wyk. Kodi Smit - McPhee, Jóhannes Haukur Jóhannesson, Marcin Kowalczyk, Jens Hulten, Natassia Malthe, Spencer Bogaert
2.55 Nasz nowy dom

POLSAT 2

6.30 Nasz nowy dom **7.30** Na ratunek 112 **8.00** Na ratunek 112 **8.30** Sekrety rodziny **9.30** Sekrety rodziny **10.30** Sekrety rodziny **11.30** Trudne sprawy **12.30** Dlaczego ja? **13.30** Dlaczego ja? **14.30** Świat według Kiepskich **17.00** 48H. Zaginieni **18.00** 48H. Zaginieni **19.00** Gliniarze **20.00** Ślad **21.00** Gliniarze **22.00** Łowca pedofilów **23.00** Świat według Kiepskich **0.00** Ślad **1.00** Zdrady II **2.05** Wydarzenia wieczorne **2.45** Interwencja **3.00** Ewa gotuje **3.35** Śluby gwiazd **4.00** Strzelectwo z Renatą Mauer i Navalem 2020 **5.00** Interwencja **5.10** Drwale **5.30** Telezakupy TV Okazje

SUPER POLSAT

6.45 SuperLudzie Extra **6.55** Na ratunek 112 **7.55** Doktor Martin **8.55** Doktor Martin **10.00** Wydarzenia 24 **10.30** SuperLudzie **11.00** SuperLudzie **11.30** Świat według Kiepskich **13.30** Bitwa o palety **14.30** Hell's Kitchen - Piekielna Kuchnia **16.30** Ninja Warrior Polska **18.25** Świat według Kiepskich **20.00** Złomiarze **21.10** Opancerzony - thriller, USA, 2009, reż. Nimród Antal, wyk. Matt Dillon, Jean Reno, Laurence Fishburne, Skeet Ulrich, Columbus Short, Amaury Nolasco, Milo Ventimiglia, Fred Ward **22.55** Nieobliczalny - film sensacyjny, **0.55** Świat według Kiepskich **4.00** Nasz nowy dom

TVN 24

PASMO „WSTAJESZ I WIESZ" **6.00** Serwis informacyjny **7.30** Rozmowa Piaseckiego **8.00** Serwis informacyjny **9.55** Biznes PASMO „DZIEŃ NA ŻYWO" **10.00** Serwis informacyjny **10.55** Biznes **11.00** Serwis informacyjny **11.55** Biznes **12.00** Serwis informacyjny **13.55** Biznes **14.00** Serwis informacyjny **14.55** Biznes **15.00** 15 NA ŻYWO **16.00** Fakty po południu PASMO „WIECZÓR" **18.00** Tak jest **19.15** Serwis informacyjny **19.30** Fakty po Faktach **20.00** Kropka nad i **20.20** Fakty O Świecie **21.00** Polska i Świat **22.00** Szkło kontaktowe **23.00** Dzień po dniu **0.25** Biznes PASMO „PROGRAM POWTÓRKOWY" **0.45** Fakty po Faktach **1.20** Kropka nad i

TVP KULTURA

6.45 Tamte lata, tamte dni - Andrzej Titkow - magazyn
7.25 Rawhide (1) - Incydent na prerii - western, USA
8.30 Spotkanie sztuk - sztuka spotkania. Malta Festival 2026
9.00 Stawiam na Tolka Banana (1) - Klondike - serial
9.45 Światła wielkiego miasta - komediodramat, USA
11.30 Cyrograf dojrzałości - film TVP
12.35 Władysław Szpilman 1911 - 2000 - własnymi słowami
13.45 Angielskie śniadanie - Kosmos 1999 (10) - serial
14.50 Jańcio Wodnik - film obyczajowy, Polska
16.50 Stawiam na Tolka Banana (2) - Karioka - serial
17.35 Stawiam na Tolka Banana (3) - Julek - serial
18.20 Poszukiwacze zaginionych dzieł sztuki: Nieuchwytny Van Eyck (6) - serial
18.55 Rawhide (2) - Incydent na Alabastrowej Równinie - western, USA
20.00 Teatr Telewizji. Kobra
HIT - Upiór w kuchni - spektakl teatralny, reż. Janusz Majewski, wyk. Zofia Mrozowska, Grażyna Staniszewska, Roman Wilhelmi, Jan Machulski
21.25 Stan wyjątkowy - komedia, Chorwacja, Polska, Serbia
23.35 Nocny dokument - Naświetlając Muybridge'a - dok.
1.15 Kino nocne - Thelma i Louise - dramat, USA
3.35 Kulturalni - /25/ - magazyn
4.30 Podróże z historią s. IV (43)

TVP HISTORIA

6.45 Był taki dzień - 7 lipca
6.50 Odnaleźć Zaginione (13)
7.25 Odnaleźć Zaginione (14)
7.55 Odnaleźć Zaginione (15)
8.30 Czterdziestolatek (15) - Kosztowny drobiazg, czyli rewizyta - serial
9.40 Z matką w sercu - film dok.
10.40 Plaże Europy (1) - Wyspa Spiekeroog - cykl dok.
11.40 Góry Europy (1) - Ardeny
12.40 Wojny Rosji - Imperium carów - cykl dok.
13.35 Film dok.
13.40 Królowie (52) Plotka - serial
14.10 Czterdziestolatek (16) - Gdzie byłaś, czyli Szekspir - serial
15.40 Sensacje XX wieku - Księga szpiegów - Rosenbergowie, cz. 1, 2 - cykl dok.
16.30 Sensacje XX wieku - 24 godziny Igora Guzenko
17.30 Sensacje XX wieku - Operacja Zeppelin - cykl dok.
18.05 Tajemnica twierdzy szyfrów (1) - serial sensacyjny
19.00 Historia Polski - Było sobie miasteczko - film dok.
20.00 Oficer (7) - Maszeruj albo giń - serial
21.05 Starożytny Egipt. Kronika Imperium - Życiodajny Nil
22.10 Nieznana wojna na Północy (1) - serial
23.15 Sensacje XX wieku - Kutrzeba, cz. 1, 2
1.20 Encyklopedia II wojny światowej - Daleko na Wschodzie, cz. 2 - cykl dok.

TV 4

6.00 Strażnik Teksasu
6.55 Strażnik Teksasu
7.55 Bogaty Dom - Biedny Dom
8.55 Policjantki i Policjanci
9.55 Policjantki i Policjanci
10.55 Na ratunek 112
11.25 Na ratunek 112
11.55 Dlaczego ja?
12.55 Dlaczego ja?
13.55 Trudne sprawy
14.55 Trudne sprawy
15.55 Trudne sprawy
16.55 Policjantki i Policjanci
18.00 Łowcy Skarbów. Kto da więcej
19.00 Policjantki i Policjanci
20.00 Uroczysko
20.30 Uroczysko
21.05 Sprawiedliwi. Trójmiasto
22.05 Sprawiedliwi - Wydział Kryminalny
23.05 Czasy ostateczne: Pozostawieni
HIT - thriller sci - fi, Kanada, USA, 2014, reż. Vic Armstrong, wyk. Nicolas Cage, Lea Thompson
1.25 Love Island. Wyspa miłości
2.30 Hardkorowy lombard
3.05 SuperLudzie Extra
3.20 SuperLudzie

TTV

7.05 Sport
7.10 Express
7.35 DeFacto
8.00 DeFacto
8.30 Kartoteka
9.35 Kartoteka
10.35 Detektywi
11.35 Detektywi
12.35 Zakup w ciemno
13.35 Zakup w ciemno
14.35 Nic do zgłoszenia
15.35 Złomowisko PL
16.45 Express, Pogoda, Sport
17.05 Gogglebox. Przed telewizorem
18.05 Zakup w ciemno Extra
18.40 Niezwykłe Stany Prokopa
19.45 Express, Pogoda
20.05 Zakup w ciemno
21.05 Zakup w ciemno Extra
21.45 Express, Pogoda
22.00 Nic do zgłoszenia
23.00 Gogglebox. Przed telewizorem
0.00 Fachowcy
0.45 Żony Podlasia
1.45 Niebezpieczne dzielnice
2.20 Nauka jazdy
2.50 Szpital - program obyczajowy
3.35 Szkoła - program obyczajowy
4.20 Szpital - program obyczajowy

TVN 7

5.30 Ten moment
5.55 Szkoła - program obyczajowy
8.45 Ukryta prawda
9.50 Ukryta prawda
10.50 Ukryta prawda
11.50 W - 11 Wydział Śledczy - program kryminalny
13.55 Kryminalni - serial
15.00 Szpital - program obyczajowy
17.00 Sędzia Anna Maria Wesołowska
18.00 SOS. Ekipy w akcji
19.00 Ukryta prawda
20.00 Player One - film przygo-
HIT dowy, USA, Indie 2018, reż. Steven Spielberg, wyk. Tye Sheridan, Olivia Cooke, Ben Mendelsohn, Simon Pegg
23.00 Oszukać przeznaczenie V - horror, USA, Kanada 2011, reż. Steven Quale, wyk. Nicholas D'Agosto, Emma Campbell, Miles Fisher, Ellen Wroe
0.50 Drużyna potępionych - film sensacyjny, USA 2010, reż. Sylvain White, wyk. Jeffrey Dean Morgan, Zoe Saldana, Chris Evans, Idris Elba,
2.40 Zgłoś remont

TV PULS

6.00 Policjanci z Miami - serial
8.00 Kobra - oddział specjalny - serial
10.00 Maria z przedmieścia - serial
12.00 Nie igraj z aniołem - serial
13.00 Wspaniałe stulecie - serial
14.00 Kurierzy - serial
15.00 Lombard: Życie pod zastaw
17.00 Kurierzy - serial
18.00 Lombard: Życie pod zastaw
20.00 Zakon - film sensacyjny, USA
HIT 2001, reż. Sheldon Lettich, wyk. Brian Thompson, Charlton Heston, Jean - Claude Van Damme, Sofia Milos
21.55 Krwawy biznes - film sensacyjny, USA, Chiny 2015, reż. Ernie Barbarash, wyk. Aki Aleong, Charlotte Peters, Jean - Claude Van Damme, John Ralston
0.00 Kickboxer: Zemsta - film sensacyjny, USA 2016, reż. John Stockwell, wyk. Alain Moussi, Dave Bautista, Gina Carano, Jean - Claude Van Damme
2.00 Dzielnica strachu - serial
3.00 Lombard: Życie pod zastaw
4.00 Menu na miarę
4.35 Taki jest świat

TV REPUBLIKA

8.00 Michał Rachoń **9.01** Po **9.00** **10.01** Po **10.00** **11.01** Po **11.00** **12.00** W samo południe **12.30** Republika dzień - Serwis Informacyjny **12.45** Republika dzień **16.15** Republika dzień **16.55** Express Republiki **17.10** Express Republiki+ **17.35** Miłosz Kłeczek zaprasza **18.55** Sport w Republice **18.58** Prognoza pogody **19.00** Dzisiaj - Serwis Informacyjny **20.20** Gość „Dzisiaj" **20.50** W punkt **22.15** Piachem w tryby **22.55** Mówi się **23.20** Codziennie *****burza **23.35** Republika wieczór **0.10** Ekonomia raport - flash **0.15** Express Republiki **0.30** Express Republiki+ **0.50** Poland Daily **0.59** Poland Daily

STOPKLATKA

9.40 Zagadki kryminalne panny Fisher s. 1 - serial **10.55** Górski lekarz s. 19 - serial **12.55** Zagadki kryminalne panny Fisher s. 1 - serial **14.00** Katastrofy w przestworzach - serial **17.00** MacGyver s. 4 - serial **18.00** Wojny magazynowe Kanada s. 1 **19.10** Aukcja w ciemno s. 2 **20.00** Podły, okrutny, zły - thriller, USA **22.15** Dobre zabijanie - dramat wojenny, USA **0.30** Fałszerz - film kryminalny, USA

TV 6

6.00 Więzienie **6.35** Więzienie **6.55** Policjantki i Policjanci **8.55** Kobra - oddział specjalny **10.55** 48H. Zaginieni **13.55** Policjantki i Policjanci **14.55** Uroczysko **15.25** Uroczysko **15.55** Kobra - oddział specjalny **18.00** Strażnik Teksasu **19.00** Strażnik Teksasu **20.00** CSI: Kryminalne zagadki Nowego Jorku **21.55** Czarna lista **22.55** Sprawiedliwi - Wydział Kryminalny **1.00** Kości **3.00** Cobra Kai **3.40** Septagon

TELE 5

6.00 Straż graniczna - serial **8.00** Muzyka **8.10** GaleriaDasBeste **9.50** Muzyka **10.00** Remont na 5+ **10.30** Droga wolna **11.00** Muzyka **11.10** Telezakupy **12.50** Muzyka **13.00** Straż graniczna - serial **14.30** Orange Is the New Black - serial **17.00** Kabaretowy Szał **22.55** Auto zakup **23.50** Orange Is the New Black - serial **1.00** Gorączka w mieście - serial **3.00** Kobra - oddział specjalny - serial

ITVS

5.21 Śląska karuzela **6.32** Klachy i Lachy **7.32** Kuchnia po śląsku **7.57** Kuchnia po śląsku **8.22** Przy muzyce po śląsku **9.42** Szlagierowa biesiada **11.12** Koncert życzeń **12.00** Perły Śląska **12.25** KONCERT TVS **13.58** Muzyczny kącik Damiana Holeckiego **14.43** Klachy i Lachy **16.03** Przy muzyce po śląsku **16.23** Przy muzyce po śląsku **16.43** Przy muzyce po śląsku **17.03** Szlagierowa biesiada **18.36** Koncert życzeń **20.00** Koncert życzeń **21.24** Śląska karuzela **22.35** Klachy i Lachy **23.35** Kuchnia po śląsku **0.00** Przy muzyce po śląsku **0.20** Przy muzyce po śląsku **0.40** Przy muzyce po śląsku **1.00** Szlagierowa biesiada **2.33** Koncert życzeń

SILESIA

6.00 Telesprzedaż **10.00** Dzisiaj w regionie **10.05** Pogoda **10.20** Muzyczne dzień dobry **12.05** Dzisiaj w regionie **12.10** Pogoda **12.25** Muzyczne dzień dobry **13.35** Emeryci na tropie - serial **14.40** Doktor Kleist - lekarz rodzinny - serial **15.45** Doktor z alpejskiej wioski - serial **16.50** Wydział kryminalny Kitzbühel - serial **17.55** Doktor z alpejskiej wioski - serial **18.50** Doktor Kleist - lekarz rodzinny - serial **19.50** Kino TVS **21.50** Kino TVS **23.35** Doktor z alpejskiej wioski - serial **0.30** Doktor Kleist - lekarz rodzinny - serial **1.35** Wydział kryminalny Kitzbühel - serial **2.35** Emeryci na tropie - serial **3.35** Wydział kryminalny Kitzbühel - serial **4.30** Kulinarny z migaczem

TV TRWAM

15.00 Z Ewangelią w Krainie Rajskiego Ptaka **15.50** Ma się rozumieć **16.00** Informacje dnia **16.10** Jestem mamą **16.25** Przyroda w Obiektywie **16.40** Zdrowie z Bożej Apteki **17.00** Wierzę w Boga **17.30** Rajd Katyński **17.55** Poczet Wielkich Polaków **18.00** Anioł Pański **18.05** Informacje dnia **18.15** Rozmowy niedokończone **19.25** Święty na każdy dzień **19.30** Każdy maluch to potrafi **19.45** Modlitwa z telefonicznym udziałem dzieci **20.00** Informacje dnia **20.20** Różaniec **20.50** Śladami historii **21.00** Apel Jasnogórski **21.20** Informacje dnia **21.40** Polski Punkt Widzenia **22.00** Najświętsze Serce **23.35** Modlitwa smoleńska

KINO POLSKA

6.00 Zwierzęta Wajraka s. 3 **6.50** Polska Kronika Filmowa **7.15** Bolek i Lolek **7.45** Reksio s. 1 **8.05** 7 życzeń - serial **9.30** 7 życzeń - serial **10.50** Akademia Pana Kleksa cz. 2 - baśń filmowa, Polska **12.25** To nie ze mną s. 1 - serial **13.10** To nie ze mną s. 1 - serial **13.55** Pan Anatol szuka miliona - komedia, Polska **15.45** Rozmowy nocą - komedia romantyczna, Polska **17.50** Czterej pancerni i pies - serial **19.00** Czterej pancerni i pies - serial **20.00** Historie miłosne - film obyczajowy, Polska **21.55** Słodko gorzki - dramat, Polska **23.50** Trick - komedia sensacyjna, Polska **2.00** Mniejsze zło - film obyczajowy, Polska **4.40** Końce i początki - komediodramat, Polska

ALE KINO+

6.30 Polska z góry 5 (7) - Od Legnicy do Trzebnicy **7.00** Wyraj - kr. metr. **7.35** Benek - komediodramat, Polska 2007 **9.35** Problem - kr. metr. **10.00** Grantchester 10 (5, 6) - serial **12.05** Vera 6 (1) - serial **14.00** Ostatni mistrz - dramat obyczajowy, USA 2020 **16.15** Klub wtorkowy - komediodramat, Szwecja 2022 **18.15** Vera 6 (2) - serial **20.10** Premiera: Niebo Montany - film obyczajowy, USA 2007 **22.15** WASP. Sieć szpiegów - thriller, Francja, Hiszpania, Brazylia, Belgia 2019 **0.50** Zabić, jak to łatwo powiedzieć - thriller, USA 2012 **2.50** Król (3) - serial **3.50** Wiarołom - dramat, Polska 2020 **5.05** Kruk. Czorny Woron nie śpi (1) - serial

AXN

6.00 FBI: Most Wanted III - serial **7.30** Agenci NCIS: Hawaje III - serial **9.15** Castle II - serial **11.10** MacGyver II - serial **13.10** Dowody zbrodni - serial **15.10** Agenci NCIS X - serial **16.10** Agenci NCIS X - serial **17.05** CSI: Kryminalne zagadki Las Vegas III - serial **18.05** CSI: Kryminalne zagadki Las Vegas III - serial **19.05** Castle III - serial **20.05** Castle III - serial **21.05** Rekrut VIII - serial **22.05** Premiera: Rekrut VIII - serial **23.00** CSI: Kryminalne zagadki Las Vegas III - serial **23.45** CSI: Kryminalne zagadki Las Vegas III - serial **0.45** Castle III - serial **1.45** Castle III - serial **2.45** Rekrut VIII - serial **3.40** Rekrut VIII - serial **4.35** Walker: Strażnik Teksasu - serial

TVP SPORT

6.00 Strongman - Mistrzostwa Polski Międzyzdroje - magazyn **7.00** Koszykówka mężczyzn - Eliminacje MŚ 2027: Polska - Holandia **9.00** Mundialowy poranek (26) - magazyn **10.15** Mundial 2026 - 1/8F **12.35** Polska Liga Żeglarska - Młodzieżowa R2 Sopot **13.05** Mundial 2026 - 1/8F **15.30** Dzień na Mundialu (26) - magazyn **17.05** Mundial 2026 - 1/8F studio **17.50** Mundial 2026 - 1/8F studio **21.50** Mundial 2026 - 1/8F **1.00** Boks - Gala w Nowym Jorku, Barclays Center - podsumowanie m.in. walka: Damian Knyba - Joey Dawejko **3.00** Boks - Gala w Los Angeles

EUROSPORT

12.00 Kolarstwo. Tour de France, World Tour 3. - 4. etap **18.00** Kolarstwo górskie. PŚ, La Thuile UCI Mountain Bike World Series **18.45** Kolarstwo górskie. PŚ, La Thuile UCI Mountain Bike World Series **19.30** Motorcross. MŚ, RPA 2. wyścig, MX2 **20.00** Motorcross. MŚ, RPA 2. wyścig, MXGP **20.30** Wyścigi samochodowe. Endurance Uncovered Racing for Excellence **21.00** Formuła E. Szanghaj, MŚ **22.00** Kolarstwo. Tour de France, World Tour 4. etap

POLONIA 1

6.00 Kabaretowy Szał **6.50** Kabaretowy Szał 2026 **8.30** Straż graniczna - serial **10.00** Gorączka w mieście - serial **13.00** Kobra - oddział specjalny - serial **15.05** Klejnot TV **17.05** Straż graniczna - serial **17.35** Droga wolna **18.00** Klejnot TV **21.00** Zagadka tygodnia **21.40** Ale cyrk **22.20** Zagadka tygodnia **23.00** Muzyka **23.15** Juwelo **0.00** Kabaretowy Szał **2.50** Kabaretowy Szał bis

eprasa.pl 0d315b63cc

ŚRODA 8 LIPCA

TVP 1

7.00 Transmisja Mszy Świętej
7.30 Rodzina święta
8.00 Serwis Info, Pogoda
8.20 Janosik (7) - serial
9.15 Ranczo s.VI (76) - serial
10.10 Komisarz Alex s.VII (84) - serial
11.05 Ojciec Mateusz (195) - serial
12.00 Serwis Info
12.10 Agrobiznes
12.40 Magazyn Rolniczy
12.55 Borneo - cudowna dżungla
14.00 Złoty chłopak (329) - serial
15.00 Serwis Info, Pogoda
15.25 Gra słów. Krzyżówka
16.00 Dziedzictwo (972) - serial
17.00 Teleexpress, Pogoda
17.25 Jaka to melodia?
18.05 Reporterzy - magazyn
18.25 Akacjowa 38 (907) - serial
19.30 Program informacyjny 19.30
19.55 Pytanie dnia
20.10 Sport, Pogoda
20.30 Prokurator (9) - serial
21.30 Tożsamość zdrajcy - film sensacyjny, Czechy, Wielka Brytania, USA, reż. Michael Apted, wyk. Noomi Rapace, Orlando Bloom, Toni Collette
HIT
23.15 Korczak - dramat, Polska, Niemcy, reż. Andrzej Wajda, wyk. Wojciech Pszoniak, Marzena Trybała, Piotr Kozłowski, Wojciech Klata, Ewa Dałkowska
1.25 Carte blanche - film obyczajowy, reż. Jacek Lusiński, wyk. Andrzej Chyra, Urszula Grabowska, Arkadiusz Jakubik, Eliza Rycembel, Tomasz Ziętek
3.40 Wykrywacz kłamstw
3.55 Pytanie dnia

TVP 2

4.35 Na dobre i na złe
5.30 M jak miłość (1789) - serial
6.25 Pożyteczni.pl - magazyn
6.55 Barwy szczęścia (3349) - serial
7.30 Pytanie na śniadanie
11.30 Rodzinka.pl s.II (34) - Jaki masz zawód? - serial
12.00 Rodzinka.pl s.II (35) - Koniec świata - serial
12.35 Koło fortuny - teleturniej
13.15 Postaw na milion - teleturniej
14.05 Va Banque (1007) - teleturniej
14.35 Na sygnale (871) - Zabij mnie, jeśli kochasz - serial
15.05 La Promesa - pałac tajemnic (428) - serial
16.00 Koło fortuny - teleturniej
16.35 Familiada - teleturniej
17.20 Panna młoda (139) - serial
18.15 Va Banque (1008) - teleturniej
18.50 Jeden z dziesięciu - teleturniej
19.25 Barwy szczęścia (3349) - serial
20.05 Omnibus - szybcy i mądrzy /17/ - teleturniej
20.35 Omnibus - szybcy i mądrzy /17/ - dogrywka - teleturniej
20.55 Postaw na milion s.XXVII (323) - teleturniej
21.50 Na sygnale (864) - Ostatni rzut oka - serial
22.20 Na sygnale (865) - Złamane serca - serial
22.55 Berlin Ku'damm s.I - 56 (2) - serial
23.50 Pitbull (6) - serial
0.50 Karol, władca Hiszpanii (5) - serial
1.45 Nasz dom w górach (12) - Nowy start, cz. 2 - serial
2.40 Jak zostać Japończykiem
4.20 Zakończenie dnia

TVN

5.40 Uwaga!
5.55 Ukryta prawda
6.50 Kuchenne rewolucje - program kulinarno - rozrywkowy
7.45 Dzień Dobry Wakacje
11.20 Doradca smaku
11.25 Kuchenne rewolucje - program kulinarno - rozrywkowy
12.35 Ukryta prawda
15.45 Detektywi
16.50 Szpital św. Anny - serial
17.55 Młode gliny - serial
19.00 Fakty, Sport, Pogoda
19.55 Uwaga!
20.15 Na Wspólnej - serial

20.50 Godzilla II: Król potworów - film przygodowy, USA, Japonia 2019, reż. Michael Dougherty, wyk. Kyle Chandler, Vera Farmiga, Millie Bobby Brown, Ken Watanabe, Zhang Ziyi, Bradley Whitford, Sally Hawkins, Charles Dance, David Strathairn
HIT
23.35 Legion samobójców - film sensacyjny, USA 2016, reż. David Ayer, wyk. Will Smith, Jared Leto, Margot Robbie, Joel Kinnaman, Viola Davis, Ben Affleck
2.10 Uwaga!
2.25 Wallander - serial
4.00 Detektywi

TVP POLONIA

7.00 Okrasa łamie przepisy - Spotkanie z trawą żubrową
7.30 Pytanie na śniadanie
11.30 Polacy na ratunek Żydom - Antoni i Waleria Szyszkowscy
11.50 Przepis dnia s. VI
12.00 Polacy Światu - Jan Mikołaj Smogulecki - magazyn
12.10 Wiedźmin (6) - serial
13.05 Giganci nauki - Rewolucja przemysłowa XIX w.
14.00 Taniec z rosyjskim niedźwiedziem, cz. 5 - film dok.
15.00 Słowo daję! - Imiesłowy
15.10 Zakochaj się w Polsce - Gdynia modernistyczna
15.35 20 x 20 lat TVP Kultura - Janusz Opryński
16.00 Zaraz wracam (107) - serial
16.30 Barwy szczęścia (3338) - serial
17.00 Gra słów. Krzyżówka - /1057/
17.30 Teleexpress
17.50 Teleexpress Extra
18.15 Mały kawałek Polski - dok.
18.45 Info Wilno
19.05 Wileńszczyzna w obiektywie
19.15 Laskowik & Malicki
20.10 Program informacyjny 19.30
20.40 Pogoda
20.50 Miłość nad rozlewiskiem (4, 5) - serial
22.35 Rozmowy (nie)wygodne - Jerzy Stuhr
23.25 Dziennik Regionów
23.50 Tamte lata, tamte dni - Maciej Englert - magazyn
0.20 63. KFPP w Opolu - Autobiografia - Jubileusz Bogdana Olewicza
0.40 Zaraz wracam (107) - serial

iTVN

6.05 Lekarze - serial
6.55 Jestem z Polski
7.45 Dzień Dobry Wakacje
11.21 Szpital św. Anny - serial
12.05 Detektywi 2 - serial
12.50 Na Wspólnej - serial
13.15 Doradca smaku
13.20 DeFacto - Flesz
13.30 Usterka
13.55 19 + - serial
14.20 Lekarze - serial
15.05 Zakochani po uszy - serial
15.30 Bez kompleksów - program rozrywkowy
16.15 Inspirujące kobiety
16.40 Eks - tra zmiana
17.25 Doradca smaku
17.30 Szpital św. Anny - serial
18.15 Detektywi 2 - serial
19.00 Fakty
19.36 Młode gliny - serial
20.20 Pogoda
20.25 Uwaga!
20.40 Na Wspólnej - serial
21.05 Szpital św. Anny - serial
21.50 Jestem z Polski
22.35 Porada na weekend - program rozrywkowy
23.00 Pułapka 2 - serial
0.05 Zapisane w gwiazdach - serial
0.30 Doradca smaku
0.35 Dziewczyny z Hollywood - program rozrywkowy
0.50 Zagadki losu 2 - serial
1.35 Detektywi 2 - serial
2.20 Świat - magazyn
3.35 Fani czterech kółek
4.20 Fakty
4.55 Pogoda
5.00 Uwaga!

POLSAT

6.00 Nowy dzień
8.30 Malanowski i Partnerzy
9.30 Trudne sprawy
11.35 Gliniarze
13.40 Dlaczego ja?
14.40 Dlaczego ja?
15.50 Wydarzenia, Pogoda
16.25 Interwencja
16.40 Gliniarze
18.50 Wydarzenia, Sport, Pogoda
19.15 Gość Wydarzeń

19.55 Słyszeliście o Morganach? - komedia romantyczna, USA, 2009, reż. Marc Lawrence, wyk. Hugh Grant, Sarah Jessica Parker, Sam Elliott, Mary Steenburgen, Elisabeth Moss
HIT
22.10 Sąsiedzi - komedia, USA, 2014, reż. Nicholas Stoller, wyk. Seth Rogen, Rose Byrne, Zac Efron, Lisa Kudrow, Elise Vargas, Brian Huskey, Ike Barinholtz, Carla Gallo, Dave Franco
0.25 Zła kobieta - komedia, USA, 2011, reż. Jake Kasdan, wyk. Cameron Diaz, Jason Segel, Justin Timberlake, Lucy Punch
2.25 Boski żigolo - komedia, USA, 1999, reż. Mike Mitchell, wyk. Rob Schneider, William Forsythe, Eddie Griffin, Aija Bareikis
4.40 Disco Gramy

POLSAT 2

6.30 Nasz nowy dom **7.30** Na ratunek 112 **8.00** Na ratunek 112 **8.30** Sekrety rodziny **9.30** Sekrety rodziny **10.00** Sekrety rodziny **10.30** Sekrety rodziny **11.30** Trudne sprawy **12.30** Dlaczego ja? **13.30** Dlaczego ja? **14.30** Świat według Kiepskich **15.30** Świat według Kiepskich **17.00** 48H. Zaginieni **18.00** 48H. Zaginieni **19.00** Gliniarze **20.00** Ślad **21.00** Gliniarze **22.00** Ambulans **23.00** Świat według Kiepskich **0.00** Ślad **1.00** Zdrady II **2.05** Wydarzenia wieczorne **2.50** Ewa gotuje **4.00** Magazyn Atleci Polsat Sport 2026 **4.30** Magazyn Atleci Polsat Sport 2026 **5.10** Drwale **5.30** Telezakupy TV Okazje

SUPER POLSAT

6.45 SuperLudzie Extra **6.55** Na ratunek 112 **7.55** Doktor Martin **10.00** Wydarzenia 24 **10.30** SuperLudzie **11.00** SuperLudzie **11.30** Świat według Kiepskich **13.30** Bitwa o palety **14.30** Hell's Kitchen - Piekielna Kuchnia **16.05** Ninja Warrior Polska **18.00** Świat według Kiepskich **20.00** Złomiarze **21.00** Gran Turismo - dramat przygodowy, USA, Japonia, 2023, reż. Neill Blomkamp, wyk. David Harbour, Orlando Bloom, Archie Madekwe, Takehiro Hira, Darren Barnet, Geri Horner, Djimon Hounsou, Thomas Kretschmann **23.50** Kod 7500 - thriller **1.40** Świat według Kiepskich **3.50** Nasz nowy dom

TVN 24

PASMO „WSTAJESZ I WIESZ" **6.00** Serwis informacyjny co pół godziny **7.30** Rozmowa Piaseckiego **8.00** Serwis informacyjny co pół godziny **9.55** Biznes PASMO „DZIEŃ NA ŻYWO" **10.00** Serwis informacyjny **10.30** Serwis, Biznes co pół godziny **15.00** 15 NA ŻYWO **16.00** Fakty po południu PASMO „WIECZÓR" **18.00** Tak jest **19.15** Serwis informacyjny **19.30** Fakty po Faktach **20.00** Kropka nad i **20.20** Fakty O Świecie **21.00** Polska i Świat **22.00** Szkło kontaktowe **23.00** Dzień po dniu **0.25** Biznes PASMO „PROGRAM POWTÓRKOWY" **0.45** Fakty po Faktach **1.20** Kropka nad i **1.50** Tak jest

TVP KULTURA

6.50 Tamte lata, tamte dni - Marta Lipińska - magazyn
7.30 Rawhide (2) - Incydent na Alabastrowej Równinie - western, USA
8.35 Rzecz Polska - Cukiernica Julii Keilowej - cykl dok.
9.00 Stawiam na Tolka Banana (2, 3) - serial
10.35 Jańcio Wodnik - film obyczajowy, Polska
12.30 Tajemnice kultowych seriali (2) - Czterdziestolatek
13.30 Co mówią lekarze - kr. metr.
14.05 Serialowa nostalgia - Noce i dnie (2) - serial
15.20 Ludzie Wisły - dramat, Polska
16.50 Stawiam na Tolka Banana (4, 5) - serial
18.10 Muzeum Polskiej Piosenki - /3/ - Grande Valse Brillante - Ewa Demarczyk
18.30 Informacje kulturalne
18.55 Rawhide (3) - Incydent z egzekutorem - western, USA
20.00 Powrót Sherlocka Holmesa (6) - Człowiek z wykrzywioną wargą - serial
21.05 Panorama kina polskiego - Ikar. Legenda Mietka Kosza - film biograficzny, Polska
HIT
23.15 Informacje kulturalne
23.50 Kino bez granic - Stan wyjątkowy - komedia, Chorwacja, Polska, Serbia
2.00 Rawa Blues Silesian Sound - SBB - koncert
3.05 Sibelius. Siedem symfonii - Szósta symfonia - serial
4.15 Podróże z historią s. V (44) - Czarne złoto - cykl dok.

TVP HISTORIA

6.25 Był taki dzień - 8 lipca
6.30 Wojownicy czasu - cykl dok.
7.10 Wojownicy czasu - cykl dok.
7.50 Wojownicy czasu - cykl dok.
8.30 Czterdziestolatek (16) - Gdzie byłaś, czyli Szekspir - serial
9.50 Tajemnice początków Polski - Z otchłani pradziejów - dok.
11.00 Legenda 27 Wołyńskiej Dywizji Piechoty AK - dok.
11.55 Wszystkie kolory świata - Korea Południowa jakiej nie znamy - serial
13.00 Starożytny Egipt. Kronika Imperium - Życiodajny Nil
14.00 Królowie (53) - serial
14.35 Czterdziestolatek (17) - Cwana bestia, czyli kryształ - serial
15.35 Sensacje XX wieku - Śmierć marszałka - cykl dok.
16.40 Sensacje XX wieku - Ostatnia narada, cz. 1, 2 - cykl dok.
17.35 Sensacje XX wieku - Zamach na Lenina
18.10 Tajemnica twierdzy szyfrów (2) - serial
19.00 Film dok.
20.05 Oficer (8) - serial
21.10 Zapomniane agentki II wojny światowej (2) - Stan gotowości - cykl dok.
22.10 Czarnobyl. Polska perspektywa - film dok.
23.20 Sensacje XX wieku - Pojedynek w Venlo
0.25 Sensacje XX wieku - Zaginione archiwa, cz. 1, 2
1.30 Encyklopedia II wojny światowej - Spalić Londyn, cz. 1

TV 4

6.00 Strażnik Teksasu
6.55 Strażnik Teksasu
7.55 Bogaty Dom - Biedny Dom
8.55 Policjantki i Policjanci
9.55 Policjantki i Policjanci
10.55 Na ratunek 112
11.25 Na ratunek 112
11.55 Dlaczego ja?
12.55 Dlaczego ja?
13.55 Trudne sprawy
14.55 Trudne sprawy
15.55 Trudne sprawy
16.55 Policjantki i Policjanci
18.00 Łowcy Skarbów. Kto da więcej
19.00 Policjantki i Policjanci
20.00 Uroczysko
20.30 Uroczysko
21.00 Sprawiedliwi. Trójmiasto
22.00 Sprawiedliwi - Wydział Kryminalny
23.00 Patriota - dramat historyczny, USA, Niemcy, 2000, reż. Roland Emmerich, wyk. Mel Gibson, Heath Ledger, Joely Richardson, Jason Isaacs, Chris Cooper, Tchéky Karyo
HIT
2.20 Hardkorowy lombard
2.55 Śmierć na 1000 sposobów

TTV

7.05 Sport
7.10 Express
7.35 DeFacto
8.00 DeFacto
8.30 Kartoteka
9.35 Kartoteka
10.35 Detektywi
11.35 Detektywi
12.35 Zakup w ciemno
13.35 Zakup w ciemno
14.35 Nic do zgłoszenia
15.35 Złomowisko PL
16.45 Express, Pogoda, Sport
17.05 Gogglebox. Przed telewizorem
18.05 Zakup w ciemno Extra
18.40 Niezwykłe Stany Prokopa
19.45 Express, Pogoda
20.05 Zakup w ciemno
21.05 Zakup w ciemno Extra
21.45 Express, Pogoda
22.00 Idź na całość
23.00 Gogglebox. Przed telewizorem
0.00 Nic do zgłoszenia
1.00 Życie na kredycie
1.35 Życie na kredycie
2.10 Dobra robota
3.00 Detektywi. Na zlecenie
3.35 Detektywi. Na zlecenie
4.10 Szpital - program obyczajowy

TVN 7

5.30 Ten moment
5.55 Szkoła - program obyczajowy
8.45 Ukryta prawda
11.50 W - 11 Wydział Śledczy - program kryminalny
13.55 Kryminalni - serial
15.00 Szpital - program obyczajowy
17.00 Sędzia Anna Maria Wesołowska
18.00 SOS. Ekipy w akcji
19.00 Ukryta prawda
20.00 Legendy ringu - komedia, USA 2013, reż. Peter Segal, wyk. Robert De Niro, Sylvester Stallone, Kevin Hart, Alan Arkin, Kim Basinger, Mike Tyson
HIT
22.35 Godziny szczytu II - film sensacyjny, USA 2001, reż. Brett Ratner, wyk. Jackie Chan, Chris Tucker, John Lone, Zhang Ziyi
0.35 Jak boss - komedia, USA 2020, reż. Miguel Arteta, wyk. Tiffany Haddish, Rose Byrne, Salma Hayek, Karan Soni, Jacob Latimore
2.10 Żyjąc z potworem
3.00 Fachowcy
3.35 Usterka
4.10 Dorota was urządzi

TV PULS

6.00 Policjanci z Miami - serial
8.00 Kobra - oddział specjalny - serial
10.00 Maria z przedmieścia - serial
12.00 Nie igraj z aniołem - serial
13.00 Wspaniałe stulecie - serial
14.00 Kurierzy - serial
15.00 Lombard: Życie pod zastaw
16.00 Lombard: Życie pod zastaw
17.00 Kurierzy - serial
18.00 Lombard: Życie pod zastaw
19.00 Lombard: Życie pod zastaw
20.00 Jacht - thriller, USA 2021, reż. Declan Whitebloom, wyk. Danny Bohnen, Frank Grillo, Patrick Schwarzenegger, Ruby Rose, Emma Maddock
HIT
22.00 Negocjator - thriller, USA 1998, reż. F.Gary Gray, wyk. David Morse, Kevin Spacey, Ron Rifkin, Samuel L. Jackson
0.55 Krwawa gra - film sensacyjny, USA 2015, reż. Ken Sanzel, wyk. Freida Pinto, Jason Gibson, Mickey Rourke, Ryan Kwanten
3.00 Dzielnica strachu - serial
4.00 Lombard: Życie pod zastaw
5.00 Dzielnica strachu - serial

TV REPUBLIKA

8.00 Michał Rachoń **9.01** Po **9.00** **10.01** Po **10.00** **11.01** Po **11.00** **12.00** W samo południe **12.30** Republika dzień - Serwis Informacyjny **12.45** Republika dzień **16.15** Republika dzień **16.55** Express Republiki **17.10** Express Republiki+ **17.35** Miłosz Kłeczek zaprasza **18.55** Sport w Republice **18.58** Prognoza pogody **19.00** Dzisiaj - Serwis Informacyjny **20.20** Gość „Dzisiaj" **20.50** W punkt **22.15** Piachem w tryby **22.55** Mówi się **23.20** Codziennie *****burza **23.35** Republika wieczór **0.10** Ekonomia raport - flash **0.15** Express Republiki **0.30** Express Republiki+ **0.50** Poland Daily **0.59** Poland Daily

STOPKLATKA

9.40 Zagadki kryminalne panny Fisher - serial **10.55** Górski lekarz - serial **12.55** Zagadki kryminalne panny Fisher - serial **14.00** Katastrofy w przestworzach **17.00** MacGyver - serial **18.00** Wojny magazynowe **19.10** Aukcja w ciemno **20.00** Najlepsi z najlepszych - film akcji **22.00** Czas zemsty - film akcji **23.50** Naczelny - film akcji **1.50** Konsul - komedia kryminalna

TV 6

6.00 Więzienie **6.55** Policjantki i Policjanci **8.55** Kobra - oddział specjalny **10.55** 48H. Zaginieni **13.55** Policjantki i Policjanci **14.55** Uroczysko **15.25** Uroczysko **16.00** Kobra - oddział specjalny **18.05** Strażnik Teksasu **20.00** CSI: Kryminalne zagadki Nowego Jorku **21.55** Czarna lista **22.55** Sprawiedliwi - Wydział Kryminalny **1.00** Kości **2.00** Kości **3.00** Cobra Kai **3.35** Septagon

TELE 5

6.00 Straż graniczna - serial **8.00** Muzyka **8.10** GaleriaDasBeste **9.50** Muzyka **10.00** Remont na 5+ **10.30** Droga wolna **11.00** Muzyka **11.10** Telezakupy **12.50** Muzyka **13.00** Straż graniczna - serial **14.35** Orange Is the New Black - serial **17.00** Kabaretowy Sza **22.55** Orange Is the New Black - serial **0.05** Auto zakup **1.00** Gorączka w mieście - serial **3.00** Kobra - oddział specjalny

ITVS

5.21 Śląska karuzela **6.32** Klachy i Lachy **7.32** Kuchnia po śląsku **7.57** Kuchnia po śląsku **8.22** Przy muzyce po śląsku **9.42** Szlagierowa biesiada **11.12** Koncert życzeń **12.00** Perły Śląska **12.25** KONCERT TVS **13.58** Muzyczny kącik Damiana Holeckiego **14.43** Klachy i Lachy **16.03** Przy muzyce po śląsku **16.23** Przy muzyce po śląsku **16.43** Przy muzyce po śląsku **17.03** Szlagierowa biesiada **18.36** Koncert życzeń **20.00** Koncert życzeń **21.24** Śląska karuzela **22.35** Klachy i Lachy **23.35** Kuchnia po śląsku **0.00** Przy muzyce po śląsku **0.20** Przy muzyce po śląsku **0.40** Przy muzyce po śląsku **1.00** Szlagierowa biesiada **2.33** Koncert życzeń

SILESIA

6.00 Telesprzedaż **10.00** Dzisiaj w regionie **10.20** Muzyczne dzień dobry **12.05** Dzisiaj w regionie **12.25** Muzyczne dzień dobry **13.35** Emeryci na tropie - serial **14.40** Doktor Kleist - lekarz rodzinny - serial **15.45** Doktor z alpejskiej wioski - serial **16.50** Wydział kryminalny Kitzbühel - serial **17.55** Doktor z alpejskiej wioski - serial **18.50** Doktor Kleist - lekarz rodzinny - serial **19.50** Kino TVS **23.35** Doktor z alpejskiej wioski - serial **0.30** Doktor Kleist - lekarz rodzinny - serial **1.35** Wydział kryminalny Kitzbühel - serial **2.35** Emeryci na tropie - serial **3.35** Wydział kryminalny Kitzbühel - serial

TV TRWAM

14.20 Muzyczne chwile **14.30** Historia we fraszkach **14.55** Stella **15.50** Ma się rozumieć **16.00** Informacje dnia **16.10** Na zdrowie **16.30** Rozmowy o edukacji **17.00** Po stronie prawdy **17.55** Poczet Wielkich Polaków **18.00** Anioł Pański **18.05** Informacje dnia **18.15** Rozmowy niedokończone **19.20** Odnaleźć siebie **19.30** Bóg z nami **20.00** Informacje dnia **20.20** Różaniec **20.50** Myśląc Ojczyzna **21.00** Apel Jasnogórski **21.20** Informacje dnia **21.40** Polski Punkt Widzenia **22.00** Przetrwaliśmy **22.30** Władysław hr. Zamoyski - Pan z Wielkopolski - Władca Tatr **23.35** Ukraińska zbrodnia w Hucie Pieniackie

KINO POLSKA

6.00 Zwierzęta Wajraka s. 3 **6.55** Polska Kronika Filmowa **7.25** Bolek i Lolek **7.45** Reksio s. 1 **8.05** 7 życzeń - serial **9.25** 7 życzeń - serial **10.45** Podróż za jeden uśmiech - film młodzieżowy, Polska **12.25** To nie ze mną s. 1 - serial **13.10** To nie ze mną s. 1 - serial **13.55** Żegnaj Ameryko! - komediodramat, Niemcy, Polska **15.55** Jeśli serce masz bijące - film familijny, Polska **18.00** Czterej pancerni i pies - serial **19.00** Czterej pancerni i pies - serial **20.00** Ekstradycja s. 3 - serial **21.10** Ekstradycja s. 3 - serial **22.20** Misja Afganistan - Most - serial **23.30** Dzień świra - komediodramat, Polska **1.35** Supermarket - thriller, Polska

ALE KINO+

6.30 Polska z góry 5 - Góry Sowie **7.00** The Hero - film kr. metr. **7.45** Królowa chmur - film obyczajowy, Polska 2003 **9.25** Wolna krowa - film kr. metr. **10.00** Grantchester 10 - serial **12.05** Vera 6 - serial **14.00** Pod Starym Dębem - dramat obyczajowy, Belgia, Francja 2023 **16.15** Alfa. - dramat przygodowy, Holandia, Słowenia 2024 **18.15** Vera 6 - serial **20.10** Premiera: Karen Pirie - serial **22.00** Ucieczka z Pretorii - thriller, Wielka Brytania, Australia 2019 **0.10** Django - serial **1.25** Django - serial **2.25** Król - serial **3.35** Fuks - komedia sensacyjna, Polska 1999 **5.05** Kruk. Czorny Woron nie śpi - serial

AXN

6.00 FBI: Most Wanted III - serial **7.30** Ostry dyżur - serial **9.25** Castle III - serial **11.15** MacGyver II - serial **13.10** Dowody zbrodni - serial **14.10** Dowody zbrodni - serial **15.10** Agenci NCIS X - serial **16.10** Agenci NCIS X - serial **17.10** CSI: Kryminalne zagadki Las Vegas III - serial **18.10** CSI: Kryminalne zagadki Las Vegas III - serial **19.05** Castle III - serial **20.05** Castle III - serial **21.05** Premiera: Zabójcza broń III - serial **22.05** Premiera: Zabójcza broń III - serial **23.00** CSI: Kryminalne zagadki Las Vegas III - serial **23.50** CSI: Kryminalne zagadki Las Vegas III - serial **0.50** Castle III - serial **1.50** Castle III - serial

TVP SPORT

6.00 Strongman - Puchar Polski Polkowice **7.00** Koszykówka mężczyzn - Eliminacje MŚ 2027: Francja - Finlandia **9.00** Mundialowy poranek (27) **10.15** Mundial 2026 - 1/8F **12.30** Piłka nozna - ME kobiet do lat 19, Sarajewo: 1/2 finału **14.35** Piłka nozna - ME kobiet do lat 19, Sarajewo: 1/2 finału **16.35** Dzień na Mundialu (27) **17.20** Piłka nozna - ME mężczyzn do lat 19, Walia 2026 - 1/2 finału **19.35** Sportowe ABC - koszykówka **19.50** Piłka nozna - ME mężczyzn do lat 19, Walia 2026 - 1/2 finału **22.10** Mundial 2026 - Podsumowanie 1/8 finału **23.05** Boks - Gala Zuffa Boxing w Las Vegas

EUROSPORT

11.00 Wspinaczka. World Series, Praga Finały prowadzenia **12.00** Kolarstwo górskie. PŚ, La Thuile UCI Mountain Bike World Series **13.00** Kolarstwo. Tour de France, World Tour 4. - 5. etap **18.15** Kolarstwo górskie. Race Bikes **18.45** Formuła E. Szanghaj, MŚ **19.45** Snooker. Scottish Open **21.00** Trail running. Quebec, GT World Series Podsumowanie **21.30** Wspinaczka. World Series, Praga **22.00** Kolarstwo. Tour de France, World Tour 5. etap **0.00** Snooker. London

POLONIA 1

6.00 Kabaretowy Szał **8.30** Straż graniczna - serial **10.00** Gorączka w mieście - serial **13.00** Kobra - oddział specjalny - serial **15.05** Klejnot TV **17.05** Straż graniczna - serial **17.35** Droga wolna **18.00** Klejnot TV **21.00** Zagadka tygodnia **21.40** Ale cyrk **22.20** Zagadka tygodnia **23.00** Muzyka **23.15** Juwelo **0.00** Kabaretowy Szał **0.55** Kabaretowy Szał **1.50** Kabaretowy Szał

eprasa.pl 0d315b63cc

CZWARTEK 9 LIPCA

TVP 1

7.00 Transmisja Mszy Świętej
7.30 Pełnia Wiary - magazyn
8.00 Serwis Info, Pogoda
8.20 Janosik (8)- serial
9.15 Ranczo s.VI (77) - serial
10.10 Komisarz Alex (85) - serial
11.05 Ojciec Mateusz (196) - O mały włos - serial
12.00 Serwis Info
12.10 Agrobiznes
12.40 To się opłaca - magazyn
13.00 Sprawa dla reportera
14.00 Złoty chłopak (330) - serial
15.00 Serwis Info, Pogoda
15.25 Gra słów. Krzyżówka
16.00 Dziedzictwo (973) - serial
17.00 Teleexpress, Pogoda
17.25 Jaka to melodia?
18.05 Reporterzy - magazyn
18.25 Akacjowa 38 (908) - serial
19.30 Program informacyjny 19.30
19.55 Pytanie dnia
20.10 Sport, Pogoda
20.30 Ojciec Mateusz (388) - serial
21.25 Mundial 2026 - 1/4F
0.30 Morderstwa w Cantal - film kryminalny, Francja, reż. Sandrine Cohen, wyk. Jean Fornerod, Alexandre Varga, Josephine Jobert (HIT)
2.20 Korczak - dramat, Polska, Niemcy, reż. Andrzej Wajda, wyk. Wojciech Pszoniak, Marzena Trybała, Piotr Kozłowski, Wojciech Klata, Ewa Dałkowska
4.20 Wykrywacz kłamstw - magazyn
4.35 Reporterzy - magazyn
4.45 Zakończenie dnia

TVP 2

4.30 Na dobre i na złe
5.30 M jak miłość (1790) - serial
6.20 Operacja zdrowie - /75/ Zastawki płucne
6.55 Barwy szczęścia (3350) - serial
7.30 Pytanie na śniadanie
11.30 Rodzinka.pl s.II (36) - Czy siedzi z nami pilot - serial
12.00 Rodzinka.pl s.II (37) - Pierwsza praca Tomka - serial
12.35 Koło fortuny - teleturniej
13.15 Panna młoda (139) - serial
14.05 Va Banque (1008) - teleturniej
14.35 Na sygnale (872) - Szczęście flądry - serial
15.05 La Promesa - pałac tajemnic (429) - serial
16.00 Koło fortuny - teleturniej
16.35 Familiada - teleturniej
17.20 Panna młoda (140) - serial
18.15 Va Banque (1009) - teleturniej
18.50 Jeden z dziesięciu - teleturniej
19.25 Barwy szczęścia (3350) - serial
20.05 Omnibus - szybcy i mądrzy /18/ - teleturniej
20.35 Omnibus - szybcy i mądrzy /18/ - dogrywka - teleturniej
20.55 Kocham Cię, Polsko! s.XII
22.25 Daleko od szosy (5) - Pod prąd - serial
23.50 Pitbull (7) - serial
0.45 Krytyczna godzina - film fabularny, Wielka Brytania, USA, reż. Steven C. Miller, wyk. Aaron Eckhart, Giancarlo Esposito (HIT)
2.30 Kruk s.II - Czorny Woron nie śpi (3) - serial
3.30 Kruk s.II - Czorny Woron nie śpi (4) - serial
4.30 Zakończenie dnia

TVN

5.40 Uwaga!
5.55 Ukryta prawda
6.50 Kuchenne rewolucje
7.45 Dzień Dobry Wakacje
11.20 Doradca smaku
11.25 Kuchenne rewolucje
12.35 Ukryta prawda
15.45 Detektywi
16.50 Szpital św. Anny - serial
17.55 Młode gliny - serial
19.00 Fakty, Sport, Pogoda
19.55 Uwaga!
20.15 Na Wspólnej - serial
20.50 Kuchenne rewolucje

22.00 Rocketman - dramat biograficzny, Wielka Brytania, USA, Kanada 2019, reż. Dexter Fletcher, wyk. Taron Egerton, Jamie Bell, Richard Madden, Bryce Dallas Howard (HIT)
0.30 OSS 117: Rio nie odpowiada - komedia sensacyjna, Francja, Belgia 2009, reż. Michel Hazanavicius, wyk. Jean Dujardin, Louise Monot, Rüdiger Vogler, Alex Lutz
2.25 Uwaga!
2.40 Największe polskie katastrofy
3.30 Detektywi - program kryminalny
4.15 Nauka jazdy
4.40 Recepta na stary dom

TVP POLONIA

7.00 Rosół polski
7.30 Pytanie na śniadanie
11.30 Stacja Innowacja
11.50 Przepis dnia
12.00 Polacy Światu - Helena Kmieć
12.10 Miłość nad rozlewiskiem (4 - 5) - serial
13.50 Daję słowo - Maciej Orłoś - Wiktor Zborowski
14.40 Turystyczna Jazda
15.00 Słowo daję! - Prefiksy
15.10 Tamte lata, tamte dni - Maciej Englert - magazyn
15.40 Słownik polsko@polski
16.10 Na festiwalowej scenie - Alicja Majewska
16.30 Barwy szczęścia (3339) - serial
17.00 Gra słów. Krzyżówka
17.30 Teleexpress
17.50 Teleexpress Extra
18.15 UNESCO. Skarby Polski - Auschwitz - Birkenau
18.45 Info Wilno
19.05 Wileńszczyzna w obiektywie
19.15 Ranczo s. III (27) - Płomień duży i mały - serial
20.10 Program informacyjny 19.30
20.40 Pogoda
20.50 Korona Gór Polski - Śnieżnik
21.20 Polonia 24. Tygodnik
22.25 Profilerka Jastre (10) - serial
23.15 Dziennik Regionów
23.40 Taniec z rosyjskim niedźwiedziem, cz. 6 - film dok.
0.35 Polacy Światu - Helena Kmieć
0.40 Rodzinka.pl - serial
1.10 Kresy znane (1) - Atak czterech premierów
1.30 Program informacyjny 19.30
2.00 Pogoda
2.10 Ojciec Mateusz (445) - serial

iTVN

6.05 Lekarze - serial
6.55 Jestem z Polski
7.45 Dzień Dobry Wakacje - magazyn
11.21 Szpital św. Anny - serial
12.05 Detektywi 2 - serial
12.50 Na Wspólnej - serial
13.15 Doradca smaku
13.20 DeFacto - Flesz
13.30 Inspirujące kobiety
13.55 19 + - serial
14.20 Lekarze - serial
15.05 Zakochani po uszy - serial
15.30 Kuchenne rewolucje
16.15 Życie na kredycie
16.40 Weekendowa metamorfoza - program rozrywkowy
17.30 Szpital św. Anny - serial
18.15 Detektywi 2 - serial
19.00 Fakty
19.36 Młode gliny - serial
20.20 Pogoda
20.25 Uwaga!
20.40 Na Wspólnej - serial
21.05 Szpital św. Anny - serial
21.50 Babski biznes 2 - program lifestylowy
22.35 Usterka
23.05 Ciężarówką przez Malezję
0.10 Zapisane w gwiazdach - serial
0.30 Doradca smaku
0.35 Dziewczyny z Hollywood - program rozrywkowy
0.50 Jestem z Polski
1.35 Detektywi 2 - serial
2.20 Świat - magazyn
3.35 Eks - tra zmiana
4.20 Fakty, Pogoda
5.00 Uwaga!
5.15 Młode gliny - serial

POLSAT

6.00 Nowy dzień
8.30 Malanowski i Partnerzy
9.30 Trudne sprawy
11.35 Gliniarze
13.35 Dlaczego ja?
15.50 Wydarzenia, Pogoda
16.25 Interwencja
16.40 Gliniarze
18.50 Wydarzenia, Sport, Pogoda
19.15 Gość Wydarzeń

20.00 Wpadka - komedia romantyczna, USA, 2007, reż. Judd Apatow, wyk. Seth Rogen, Katherine Heigl, Paul Rudd, Leslie Mann, Jason Segel, Jay Baruchel, Jonah Hill, Kristen Wiig (HIT)
22.50 Mój chłopak się żeni - komedia romantyczna, USA, 1997, reż. P.J. Hogan, wyk. Julia Roberts, Dermot Mulroney, Cameron Diaz, Rupert Everett, Philip Bosco, M. Emmet Walsh
1.00 Pitch Perfect 2 - komedia muzyczna, USA, 2015, reż. Elizabeth Banks, wyk. Anna Kendrick, Brittany Snow, Rebel Wilson, Hailee Steinfeld, Skylar Astin, Adam Devine, Katey Sagal, Anna Camp, Ben Platt, Alexis Knapp
3.35 Nasz nowy dom

POLSAT 2

6.30 Nasz nowy dom **7.30** Na ratunek 112 **8.00** Na ratunek 112 **8.30** Sekrety rodziny **9.30** Sekrety rodziny **10.30** Sekrety rodziny **11.30** Trudne sprawy **12.30** Dlaczego ja? **13.30** Dlaczego ja? **14.30** Świat według Kiepskich **15.30** Świat według Kiepskich **16.30** Świat według Kiepskich **17.00** 48H. Zaginieni **18.00** 48H. Zaginieni **19.00** Gliniarze **20.00** Ślad **21.00** Gliniarze **22.00** Komisarz Mama **23.00** Świat według Kiepskich **0.00** Ślad **1.00** Zdrady II **2.05** Wydarzenia wieczorne **2.45** Ewa gotuje **3.45** Interwencja **4.00** SuperLudzie **4.30** SuperLudzie **5.10** Drwale **5.30** Telezakupy TV

SUPER POLSAT

6.45 SuperLudzie Extra **6.55** Na ratunek 112 **7.55** Doktor Martin **10.00** Wydarzenia 24 **10.30** SuperMocni **11.00** Świat według Kiepskich **13.30** Bitwa o palety **14.30** Hell's Kitchen - Piekielna Kuchnia **16.00** Ninja Warrior Polska **18.00** Świat według Kiepskich **20.00** Złomiarze **21.00** Patriota - dramat historyczny, USA, Niemcy, 2000, reż. Roland Emmerich, wyk. Mel Gibson, Heath Ledger, Joely Richardson, Jason Isaacs, Chris Cooper, Tchéky Karyo, Rene Auberjonois, Lisa Brenne **0.20** Wydział zabójstw, Hollywood - komedia kryminalna **2.45** Świat według Kiepskich **3.55** Nasz nowy dom

TVN 24

PASMO „WSTAJESZ I WIESZ" **6.00** Serwis informacyjny co pół godziny **7.30** Rozmowa Piaseckiego **8.00** Serwis informacyjny co pół godziny **9.55** Biznes PASMO „DZIEŃ NA ŻYWO" **10.00** Serwis informacyjny, Biznes co pół godziny **15.00** 15 NA ŻYWO **16.00** Fakty po południu PASMO „WIECZÓR" **18.00** Tak jest **19.15** Serwis informacyjny **19.30** Fakty po Faktach **20.00** Kropka nad i **20.20** Fakty O Świecie **21.00** Polska i Świat **22.00** Szkło kontaktowe **23.00** Dzień po dniu **0.25** Biznes PASMO „PROGRAM POWTÓRKOWY" **0.45** Fakty po Faktach **1.20** Kropka nad i **1.50** Tak jest **2.50** Nowa Maja w ogrodzie

TVP KULTURA

6.05 Afisz kulturalny ekstra
6.15 Reminiscencje z Opola - 17 Krajowy Festiwal Piosenki Polskiej Opole '79. Maryla Rodowicz
6.45 Tamte lata, tamte dni - Magdalena Zawadzka
7.25 Rawhide - Incydent z egzekutorem - western, USA
8.30 Informacje kulturalne
9.00 Stawiam na Tolka Banana Cegiełka - serial
9.40 Stawiam na Tolka Banana Cygan - serial
10.30 Ludzie Wisły - dramat
11.55 Reżyserzy - John Singleton
12.50 Na kredyt - film obyczajowy
13.40 Noce i dnie - Babcia - serial
14.45 Chce się żyć - film obyczajowy
16.50 Stawiam na Tolka Banana - serial
18.15 Dzień, w którym umarła gwiazda rocka - Janis Joplin
18.55 Rawhide - Incydent z piękną wdową - western,
20.00 Czwartkowy klub filmowy - Wielki Tydzień - dramat, reż. Andrzej Wajda, wyk. Beata Fudalej, Bożena Dykiel, Cezary Pazura, Wojciech Malajkat (HIT)
21.55 Genesis - suma talentów - film dok.
23.35 Panorama kina polskiego - Ikar. Legenda Mietka Kosza. - film fabularny
1.50 Kino nocne - Wesele - film obyczajowy
3.45 Informacje kulturalne
4.15 Podróże z historią s. V Kruchy skarb - cykl dok.
5.00 Teledyski

TVP HISTORIA

6.25 Był taki dzień - 9 lipca
6.30 Było, nie minęło
8.30 Czterdziestolatek (17) - serial
9.40 Korona Gór Polski - Śnieżka
10.20 Wszystkie kolory świata - W cieniu Mont Blanc
11.20 Ex Libris (606) - magazyn
11.45 Podziemne Włochy - Bergamo. Odc. 6 - serial
12.50 Zapomniane agentki II wojny światowej - Stan gotowości - cykl dok.
13.50 Królowie (54) - serial
14.30 Czterdziestolatek (18) - serial
15.40 Sensacje XX wieku - Bitwa pod Mokrą - Siła kawalerii
16.35 Sensacje XX wieku - Syndykat zabójców
17.30 Sensacje XX wieku - Śmierć Stalina - cykl dok.
18.10 Tajemnica twierdzy szyfrów (3) - serial
19.05 Ex Libris (606) - magazyn
19.35 Flesz historii (769)
20.00 Oficer (9) - Kod dostępu - serial
21.05 Zbrodnie sprzed lat - Zabójcy z salonów Rio
22.00 Fundusz Obrony Narodowej, cz. 1 - film dok.
22.55 Sensacje XX wieku - Beria - historia bezprawia, cz. 1
23.30 Sensacje XX wieku - Beria - historia bezprawia, cz. 2
0.00 Sensacje XX wieku - Ostatni dzień Hitlera, cz. 1 - cykl dok.
0.35 Sensacje XX wieku - Ostatni dzień Hitlera, cz. 2 - cykl dok.
1.05 Encyklopedia II wojny światowej - Spalić Londyn, cz. 2
1.40 Zakończenie dnia

TV 4

6.00 Strażnik Teksasu
6.55 Strażnik Teksasu
7.55 Bogaty Dom - Biedny Dom
8.55 Policjantki i Policjanci
10.55 Na ratunek 112
11.55 Dlaczego ja?
12.55 Dlaczego ja?
13.55 Trudne sprawy
16.55 Policjantki i Policjanci
18.00 Łowcy Skarbów. Kto da więcej
19.00 Policjantki i Policjanci
20.00 Uroczysko
21.00 Sprawiedliwi. Trójmiasto
22.00 Sprawiedliwi - Wydział Kryminalny
23.00 W jak morderstwo - komedia kryminalna, Polska, 2021, reż. Piotr Mularuk, wyk. Anna Smołowik, Paweł Domagała, Szymon Bobrowski, Piotr Adamczyk, Dorota Segda, Rafał Królikowski, Jacek Knap, Przemysław Stippa, Olga Sarzyńska, Przemysław Bluszcz (HIT)
1.20 Love Island. Wyspa miłości
2.30 Interwencja
2.55 Śmierć na 1000 sposobów
3.25 LUBIĘ DISCO!

TTV

7.05 Sport
7.10 Express
7.35 DeFacto
8.00 DeFacto
8.30 Kartoteka
10.35 Detektywi
12.35 Zakup w ciemno
13.35 Zakup w ciemno
14.35 Nic do zgłoszenia
15.35 Złomowisko PL
16.45 Express, Pogoda, Sport
17.05 Gogglebox. Przed telewizorem
18.05 Nauka Jazdy
18.40 Niezwykłe Stany Prokopa
19.45 Express, Pogoda
20.05 Zakup w ciemno
21.05 Zakup w ciemno Extra
21.45 Express, Pogoda
22.00 Życie na kredycie
22.30 Życie na kredycie
23.05 Żony Podlasia
0.05 Ostre cięcie
1.05 Orzeł czy Reszka
2.05 Dobra robota
2.30 Osadzone. Blok F
2.55 Osadzone. Blok F
3.20 Osadzone. Blok F
3.45 Damy i wieśniaczki. Ukraina
4.40 Diabelnie boskie - serial

TVN 7

5.30 Ten moment
5.55 Szkoła - program obyczajowy
8.45 Ukryta prawda
11.50 W - 11 Wydział Śledczy - program kryminalny
13.55 Kryminalni - serial
15.00 Szpital - program obyczajowy
17.00 Sędzia Anna Maria Wesołowska
18.00 SOS. Ekipy w akcji
19.00 Ukryta prawda
20.00 Stażyści - komedia, USA 2013, reż. Shawn Levy, wyk. Vince Vaughn, Owen Wilson, Rose Byrne, Aasif Mandvi, Max Minghella (HIT)
22.45 Walentynki - komedia romantyczna, USA 2010, reż. Garry Marshall, wyk. Julia Roberts, Jessica Alba, Anne Hathaway, Ashton Kutcher
1.20 Za duży na bajki - komedia familijna, Polska 2022, reż. Kristoffer Rus, wyk. Maciej Karaś, Amelia Fijałkowska, Patryk Siemek, Dorota Kolak, Karolina Gruszka, Andrzej Grabowski
3.15 Zgłoś remont
4.05 Dorota was urządzi

TV PULS

6.00 Policjanci z Miami - serial
8.00 Kobra - oddział specjalny - serial
10.00 Maria z przedmieścia - serial
11.00 Maria z przedmieścia - serial
12.00 Nie igraj z aniołem - serial
13.00 Wspaniałe stulecie - serial
14.00 Kurierzy - serial
15.00 Lombard: Życie pod zastaw
17.00 Kurierzy - serial
18.00 Lombard: Życie pod zastaw
20.00 Kula w łeb - film kryminalny, USA 2012, reż. Walter Hill, wyk. Christian Slater, Jason Momoa, Sung Kang, Sylvester Stallone, Weronika Rosati (HIT)
21.55 Pitbull. Ostatni pies - film sensacyjny, Polska 2018, reż. Władysław Pasikowski, wyk. Adam Woronowicz, Cezary Pazura, Krzysztof Stroiński, Marcin Dorociński
0.20 Wściekłe psy - thriller, USA 1992, reż. Quentin Tarantino, wyk. Chris Penn, Edward Bunker, Harvey Keitel, Lawrence Tierney, Michael Madsen
2.20 Dzielnica strachu - serial
3.20 Lombard: Życie pod zastaw

TV REPUBLIKA

8.00 Michał Rachoń **9.01** Po **9.00** **10.01** Po **10.00** **11.01** Po **11.00** **12.00** W samo południe **12.30** Republika dzień - Serwis Informacyjny **12.45** Republika dzień **16.15** Republika dzień **16.55** Express Republiki **17.10** Express Republiki+ **17.35** Miłosz Kłeczek zaprasza **18.55** Sport w Republice **18.58** Prognoza pogody **19.00** Dzisiaj - Serwis Informacyjny **20.20** Gość „Dzisiaj" **20.50** W punkt **22.15** Piachem w tryby **22.55** Mówi się **23.20** Codziennie *****burza **23.35** Republika wieczór **0.10** Ekonomia raport - flash **0.15** Express Republiki **0.30** Express Republiki+ **0.50** Poland Daily **0.59** Poland Daily

STOPKLATKA

6.50 Wojciech Cejrowski: Boso **7.50** Robert Makłowicz **9.40** Zagadki kryminalne panny Fisher - serial **10.55** Górski lekarz - serial **12.55** Zagadki kryminalne panny Fisher - serial **14.00** Katastrofy w przestworzach **17.00** MacGyver s. 4 - serial **18.00** Wojny magazynowe **19.10** Aukcja w ciemno **20.00** Podwodna pułapka - horror **21.55** Taśmy Watykanu - horror **23.40** Obrońca - film akcji

TV 6

6.00 Więzienie **6.35** Więzienie **6.55** Policjantki i Policjanci **8.55** Kobra - oddział specjalny **10.55** 48H. Zaginieni **13.55** Policjantki i Policjanci **14.55** Uroczysko **15.25** Uroczysko **16.00** Kobra - oddział specjalny **18.05** Strażnik Teksasu **20.00** Kryminalne zagadki Miami **22.00** Czarna lista **23.00** Sprawiedliwi - Wydział Kryminalny **0.00** Sprawiedliwi - Wydział Kryminalny **1.00** Kości

TELE 5

6.00 Straż graniczna - serial **7.05** Auto zakup **8.00** Muzyka **8.10** GaleriaDasBeste **9.50** Muzyka **10.00** Remont na 5+ **10.30** Droga wolna **11.00** Muzyka **11.10** Telezakupy **12.50** Muzyka **13.00** Straż graniczna - serial **14.35** Coś śmiesznego **14.50** Orange Is the New Black - serial **16.00** Gorączka złota - serial **17.00** Kabaretowy Szał **22.45** Orange Is the New Black - serial

ITVS

5.21 Śląska karuzela **6.32** Klachy i Lachy **7.32** Kuchnia po śląsku **7.57** Kuchnia po śląsku **8.22** Przy muzyce po śląsku **9.42** Szlagierowa biesiada **11.12** Koncert życzeń **12.00** Perły Śląska **12.25** KONCERT TVS **13.58** Muzyczny kącik Damiana Holeckiego **14.43** Klachy i Lachy **16.03** Przy muzyce po śląsku **16.23** Przy muzyce po śląsku **16.43** Przy muzyce po śląsku **17.03** Szlagierowa biesiada **18.36** Koncert życzeń **20.00** Koncert życzeń **21.24** Śląska karuzela **22.35** Klachy i Lachy **23.35** Kuchnia po śląsku **0.00** Przy muzyce po śląsku **0.20** Przy muzyce po śląsku **0.40** Przy muzyce po śląsku **1.00** Szlagierowa biesiada **2.33** Koncert życzeń

SILESIA

6.00 Telesprzedaż **10.00** Dzisiaj w regionie **10.05** Pogoda **10.20** Muzyczne dzień dobry **12.05** Dzisiaj w regionie **12.10** Pogoda **12.25** Muzyczne dzień dobry **13.35** Emeryci na tropie - serial **14.40** Doktor Kleist - lekarz rodzinny - serial **15.45** Doktor z alpejskiej wioski - serial **16.50** Wydział kryminalny Kitzbühel - serial **17.55** Doktor z alpejskiej wioski - serial **18.50** Doktor Kleist - lekarz rodzinny - serial **19.50** Kino TVS **21.50** Kino TVS **23.35** Doktor z alpejskiej wioski - serial **0.30** Doktor Kleist - lekarz rodzinny - serial **1.35** Wydział kryminalny Kitzbühel - serial **2.35** Emeryci na tropie - serial

TV TRWAM

16.00 Informacje dnia **16.10** Z wędką nad wodę **16.35** Sól ziemi **17.05** Akademia pro - life **17.15** Muzyczne chwile **17.30** Odpowiedzialni za Kościół **17.55** Poczet Wielkich Polaków **18.00** Anioł Pański **18.05** Informacje dnia **18.15** Rozmowy niedokończone **19.25** Święty na każdy dzień **19.30** Każdy maluch to potrafi **19.45** Modlitwa z telefonicznym udziałem dzieci **20.00** Informacje dnia **20.20** Różaniec **20.50** Śladami historii **21.00** Apel Jasnogórski **21.20** Informacje dnia **21.40** Polski Punkt Widzenia **22.00** Głos serca **22.45** Albertynki **23.05** Maria Okońska - kobieta, która miała w sobie ogień

KINO POLSKA

6.00 Zwierzęta Wajraka **6.55** Polska Kronika Filmowa **7.25** Bolek i Lolek - serial **7.55** Reksio - serial **8.20** 7 życzeń - serial **9.20** Stawiam na Tolka Banana - serial **11.05** Podróże pana Kleksa - baśń filmowa, Polska **13.00** To nie ze mną - serial **14.30** Ranking Naj Polskiego Kina **15.15** Syn szczęścia - film kr. metr., Polska **15.35** Hallo Szpicbródka, czyli ostatni występ króla kasiarzy - komedia, Polska **17.45** Czterej pancerni i pies - Brzeg morza - serial **18.50** Stawka większa niż życie s. 1 - Ściśle tajne - serial **20.00** Horror Story - komediodramat, Polska **22.05** Ostatnia misja - film sensacyjny, Polska

ALE KINO+

6.30 Polska z góryy **7.00** Wolna krowa - film kr. metr. **7.45** Długi weekend - film obyczajowy, Polska 2004 **9.25** The Hero - film kr. metr. **10.00** Patience - serial **12.05** Vera 6 - serial **14.00** Na pustyni nie ma cienia - dramat obyczajowy, Francja **16.15** Exodus - dramat obyczajowy, Szwecja **18.15** Vera 6 - serial **20.10** Gorący temat - dramat biograficzny, USA, Kanada 2019 **22.25** Wind River. Na przeklętej ziemi - thriller, USA, Wielka Brytania, Kanada **0.35** Pokusa - thriller, USA 2012 **2.35** Król - serial **3.40** W kogo ja się wrodziłem - film obyczajowy, Polska 2001 **4.40** Warszawa, Holandia - film kr. metr.

AXN

6.25 FBI: Most Wanted III - serial **7.10** Ostry dyżur - serial **9.10** Castle III - serial **11.10** MacGyver II - serial **13.10** Dowody zbrodni - serial **14.10** Dowody zbrodni - serial **15.10** Agenci NCIS X - serial **16.10** Agenci NCIS: Hawaje - serial **17.05** CSI: Kryminalne zagadki Las Vegas III - serial **18.05** CSI: Kryminalne zagadki Las Vegas IV - serial **19.05** Castle III - serial **20.05** Castle III - serial **21.05** Premiera: Agenci NCIS XX - serial **22.05** Agenci NCIS: Hawaje II - serial **23.00** CSI: Kryminalne zagadki Las Vegas III - serial **23.45** CSI: Kryminalne zagadki Las Vegas IV - serial **0.45** Castle III - serial **1.45** Castle III - serial

TVP SPORT

6.00 Strongman - Super Series Świebodzin - magazyn **7.00** Piłka nozna, MŚ 1974 - mecz o trzecie miejsce: Polska - Brazylia **9.00** Mundialowy poranek (28) - magazyn **9.40** Kamerą TVP Sport **10.15** Mundial 2026 - 1/8F **12.35** Jeździectwo - WKKW Strzegom Horse Trials 2026 **13.55** Piłka nozna - Mistrzostwa Europy mężczyzn do lat 19, Walia 2026 - 1/2 finału **16.00** Piłka nozna - Mistrzostwa Europy mężczyzn do lat 19, Walia 2026 - 1/2 finału **18.05** Mundial 2026 - Podsumowanie 1/8 finału **19.00** Dzień na Mundialu (28) - magazyn **20.30** Mundial 2026 - 1/4F studio **21.50** Mundial 2026 - 1/4F

EUROSPORT

2012 **11.00** Kolarstwo. Tour de France, World Tour 5. etap **12.15** Kolarstwo. Tour de France, World Tour 6. etap **18.15** Trail running. Quebec, GT World Series Podsumowanie **18.45** Wyścigi Długodystansowe. 6 hours of Imola, MŚ Wyścig **20.15** Snooker. London Masters Finał **22.00** Kolarstwo. Tour de France, World Tour 6. etap **23.45** Kolarstwo. Cycling Essential Stories **0.00** Snooker. The Players Championship, Telford, Wielka Brytania Finał, 2. sesja

POLONIA 1

6.00 Kabaretowy szał - serial **10.00** Gorączka w mieście - serial **13.00** Kobra - oddział specjalny - serial **15.05** Klejnot TV **17.05** Straż graniczna - serial **17.35** Droga wolna **18.00** Klejnot TV **21.00** Zagadka tygodnia **21.45** Ale cyrk **22.20** Zagadka tygodnia **23.00** Muzyka **23.15** Juwelo **0.00** Kabaretowy Szał **2.50** Kabaretowy Szał bis **3.45** Kabaretowy Szał **4.50** Miłe rozmowy

eprasa.pl 0d315b63cc