PRYWATNA GAZETA LOKALNA GMIN: PRUDNIK · BIAŁA · GŁOGÓWEK · KORFANTÓW · LUBRZA · STRZELECZKI · WALCE

CENA 3,90 zł W TYM 5% VAT

Tygodnik Prudnicki

5 LIPCA 2023 ROKU INDEKS 327816 ISSN 1231–904 X

NUMER 27 (1690) ROK XXXIII ISTNIEJE OD 1990 ROKU

FORMYFIKACJA
zbadaj formę na lata
STUDIO TRENINGOWE
ZAPRASZA
NA ZAJĘCIA FITNESS
ORAZ TRENINGI PERSONALNE
DBAJ O FORMĘ PRZEZ CAŁY ROK! ZAPRASZAMY RÓWNIEŻ W WAKACJE!
TRENUJ INDYWIDUALNIE W SPECJALNIE PRZYGOTOWANEJ SALI 1 NA 1
NIE CZEKAJ, DOŁĄCZ DO NAS JUŻ DZIŚ!
UL. ZAMKOWA 2 (PIĘTRO 2), PRUDNIK
wod.guru/grafik/formyfikacja www.facebook.com/Formyfikacja
REKLAMA

#KAŻDYBIEGMASWÓJCEL - TA AKCJA CHARYTATYWNA CHWYTA ZA SERCE CZYTAJ NA STR. 6

OCHRONA ZDROWIA ZNÓW NA ZAKRĘCIE

Szpital ma nowego szefa

CZYTAJ NA STR. 2

Paweł Rubiński został nowym prezesem Prudnickiego Centrum Medycznego. 54-latek zastąpił na stanowisku Ryszarda Brzozowskiego, który po roku złożył rezygnację.

INWESTYCJE

Za dwa lata nowy stadion

CZYTAJ NA STR. 3

Jak podkreśla burmistrz Prudnika Grzegorz Zawiślak modernizacja Stadionu K7 to największa gminna inwestycja od czasu budowy w latach 90. XX w. oczyszczalni ścieków.

ANDRZEJ DEREŃ

ISSN 1231-904X
9 771231 904016 27

Znajdź nas na Facebooku
http://facebook.pl/Tygodnik.Prudnicki

OUTLET
tanie płytki dostępne od ręki
DAM-BUD
Damian Suszczyński
Prudnik, ul. Prężyńska 19
tel. 77 552 09 20
pon-pt 7-17, sob 8-14

Suszczyńscy
TWÓJ DOM
CENTRUM BUDOWLANE
MAPEI PROMOCJA
ULTRAPLAN TERMO masa samopoziomująca
NIVOPLAN PLUS zaprawa wyrównująca
PLANISEAL 88 zaprawa uszczelniająca
Prudnik, ul. Prężyńska 17 | pn-pt 7-17, sob 8-13 | 77 436 22 33 | twojdom@interia.eu

Hurtownia Budowlana
Zbigniew Kęsek
radaway
KABINY PRYSZNICOWE na miarę
Prudnik, Aleja Miła 6 | tel. 77 406 71 34

Najlepsza dieta w regionie!
KAROLINA SIENKIEWICZ
Psychodietetyk
• profesjonalna analiza składu ciała
• indywidualnie opracowywany jadłospis (posiłki szybkie i smaczne)
• dietoterapia • opieka
• motywacja • wsparcie
609 994 509
Prudnik, Pl. Zamkowy 2 (inkubator), lok. nr 6 Karolina Sienkiewicz Psychodietetyk

KASY FISKALNE ONLINE
ZAPEWNIAMY AUTORYZOWANY SERWIS
Radosław Jagielski
Prudnik, ul. Chopina 4
77 436 35 71, 602 122 354
www.solidnekasyfiskalne.pl

REKLAMA

eprasa.pl 0d5b55efdb

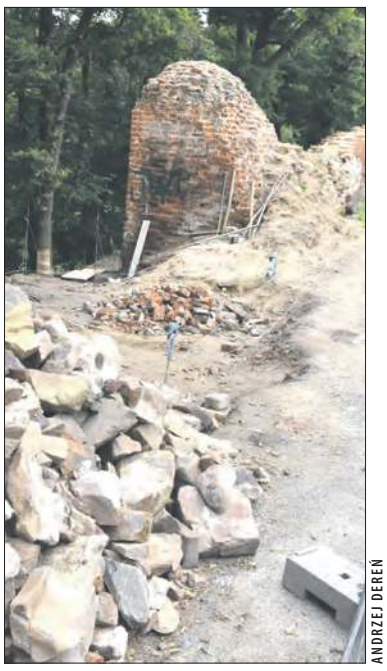

ANDRZEJ DEREŃ

Aktualny stan prac przy murach

GŁOGÓWEK

Mury w budowie

Śledzimy postęp prac przy odnowie fragmentu miejskich murów obronnych w Głogówku wzdłuż ul. Sienkiewicza. Aktualny postęp prac gminnej inwestycji przedstawia załączone zdjęcie. Przypomnijmy, że w ramach zadania mury zostaną odbudowane, a umieszczona w nich furta prowadzić będzie do alejki schodzącej do parku. Z jednej strony powstanie ładny zakątek, a z drugiej przyjemny łącznik między rynkiem a obszarem zieleni. (d) ■

OCHRONA ZDROWIA

Szpital ma nowego szefa

Paweł Rubiński został nowym prezesem Prudnickiego Centrum Medycznego. 54-latek zastąpił na stanowisku Ryszarda Brzozowskiego, który po roku złożył rezygnację.

Damian WICHER

Paweł Rubiński jest prudniczaninem. W przeszłości pracował w „Ustroniance", zaś ostatnio był dyrektorem w jednym z największych koncernów napojów chłodzących w Polsce, produkujących np. dla Coca-Coli.

Od lewej Paweł Rubiński, Ryszard Brzozowski - nowy i ustępujący prezes Prudnickiego Centrum Medycznego, oraz przewodnicząca Rady Nadzorczej Katarzyna Benroth-Kurpiel

– Stoi przed nim – mówi dla „TP" starosta Radosław Roszkowski – niełatwe zadanie kontynuowania dobrych działań i rozwiązań, podejmowanych przez poprzedników. Liczymy też, że doświadczenia w wielkim biznesie pozwolą nowemu prezesowi na dorzucenie do oferty usług, świadczonych przez PCM nowych zadań, które wpłyną na lepsze bilansowanie wyniku finansowego.

Nasz rozmówca zwraca uwagę na ogromny problem szpitali powiatowych.

– Ich łączne zadłużenie w 2022 r. wzrosło z 15 (na koniec 2021) do 19 mld złotych. Konieczne są liczne i gruntowne zmiany w polityce państwa w tym zakresie. Nawet, powszechnie stawiany u nas za wzór, Zakład Opieki Zdrowotnej w Nysie zakończył 2022 rok ze stratą 15 mln złotych – podkreśla.

Wyłonić nowego prezesa PCM nie było łatwo.

– Na ogłaszane wielokrotnie przez Zarząd Powiatu konkursy nikt się nie zgłosił – dodaje starosta Roszkowski. ■

PRUDNIK

Nie ma świętości

Ktoś usiłował zniszczyć tablicę pamiątkową, poświęconą jeńcom i więźniarkom podobozu obozu koncentracyjnego Auschwitz na terenie byłego Froteksu w Prudniku.

Andrzej DEREŃ

Tablica odsłonięta została 5 maja 1972 r. na budynku administracyjnym zakładu. Dopóki firma funkcjonowała, dopóty nie trzeba było martwić się o stan tablicy. Po zamknięciu zakładu i opuszczeniu budynku, losy tablicy stanęły pod znakiem zapytania, zwłaszcza, że budynek niszczał. Czara goryczy przelała się, gdy na tablicy zidentyfikowano ślady celowego niszczenia.

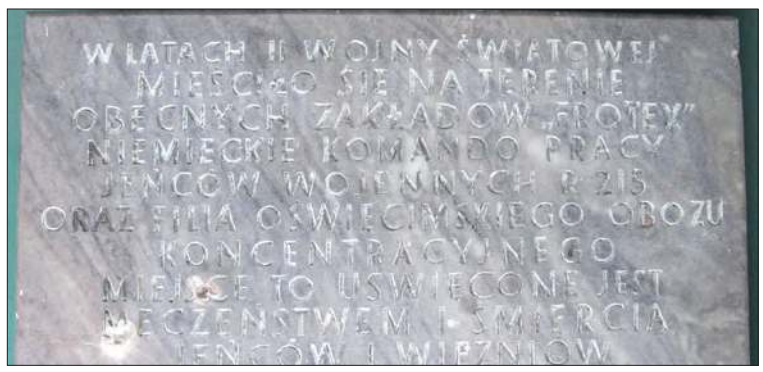

ZBIGNIEW CWYNAR / MUZEUM ZIEMI PRUDNICKIEJ

Tablica ze śladami zniszczeń jest już zabezpieczona dzięki wspólnej akcji powiatowego inspektora nadzoru budowlanego i Muzeum Ziemi Prudnickiej.

- Ktoś zaczął strzelać do tej tablicy i ją utłukł – mówi dla „Tygodnika Prudnickiego" powiatowy inspektor nadzoru budowlanego Marek Ruda. - Zdjąłem ją razem z wieszakiem na wieńce i dwoma kratami historycznymi, które wskazał dyrektor muzeum Marcin Husak i przekazałem to do muzeum.

Dzięki tej akcji, przeprowadzonej 5 czerwca, uratowano ważną dla historii ziemi prudnickiej tablicę.

Oto jej treść: „W latach II wojny światowej mieściło się na terenie obecnych zakładów Frotex niemieckie komando pracy jeńców wojennych R 215 oraz filia obozu oświęcimskiego obozu koncentracyjnego. Miejsce to uświęcone jest męczeństwem i śmiercią jeńców i więźniów wyniszczonych pracą ponad siły, katowaniem i głodem. Cześć ich pamięci".

Obecnie tablica znajduje się w magazynie Muzeum Ziemi Prudnickiej. ■

Rysunkowy komentarz

Rysował: Grzegorz Weigt

REKLAMA

eprasa.pl 0d5b55efdb

INWESTYCJE

Za dwa lata nowy stadion

Jak podkreśla burmistrz Grzegorz Zawiślak modernizacja Stadionu K7 to największa gminna inwestycja od czasu budowy w latach 90. XX w. oczyszczalni ścieków. 3 lipca na obiekcie doszło do podpisania umowy z wykonawcą z udziałem ministra sportu i turystyki Kamila Bortniczuka.

Andrzej DEREŃ

Modernizacja stadionu jest jedną ze sztandarowych inwestycji obecnych władz miasta, choć przymiarki do jej realizacja trwały znacznie wcześniej i kończyły się na prezentacji kolejnych koncepcji. Tym razem sprawa doprowadzono została do końca. Budowa właśnie rusza.

– To bardzo odważna i ambitna inwestycja. Poprzednie zadanie tej skali zrealizowane zostało około 30 lat temu i to była oczyszczalnia ścieków – mówi burmistrz Grzegorza Zawiślak. – Jeśli chodzi o południe województwa opolskiego, to ten obiekt będzie najbardziej komplementarny, najbliższe tego typu zaplecze sportowe znajduje się w Kędzierzynie-Koźlu i Opolu.

– Pamiętam, że niemal cztery lata temu w bardzo podobnych okolicznościach przyrody, również przy bardzo pięknej pogodzie, spotkaliśmy się tutaj z panem burmistrzem, również z państwem dziennikarzami – przypominał minister Kamil Bortniczuk. – W ramach trwającej wówczas kampanii wyborczej do polskiego parlamentu w roku 2019, podpisywałem tutaj na stadionie deklarację wsparcia dla inwestycji polegającej na budowie, bo to jest faktycznie budowa, a nie przebudowa, nowego stadionu dla Prudnika. Potem spotkaliśmy się tutaj około rok temu, kiedy ogłaszaliśmy, że rządowe wsparcie dla tej inwestycji zostało przyznane, a dzisiaj to się wszystko konkretyzuje.

Minister ma rację, choć jeśli łapać za słowa, to będziemy mieli opóźnienie, a obecna inwestycja nie obejmie od razu całego terenu kompleksu przy ul. Kolejowej.
– Moja deklaracja, z której będziecie mogli mnie rozliczyć w 2023 roku, kiedy odbędą się kolejne wybory, jest jasna – mówił w 2019 r. Kamil Bortniczuk. – Wesprę starania Gminy Prudnik, zmierzające do pozyskania dofinansowania rządowego na realizację tego ambitnego projektu tak, aby w 2023 roku ten obiekt był kompleksowo wyremontowany i cieszył kibiców i mieszkańców.

Pierwszy etap inwestycji o budżecie 28,9 mln zł obejmie główną część kompleksu, czyli stadion z boiskiem z naturalną nawierzchnią trawiastą i sztucznym oświetleniem. Uzupełnieniem boiska będzie arena lekkoatletyczna z 6-torową bieżnią, skocznią, miejscem do rzutu dyskiem, oszczepem i i młotem. Powstaną nowe, częściowo zadaszone trybuny. W kolejce czekać będzie modernizacja terenów między stadionem a ul. Kolejową i Wańkowicza z budynkami towarzyszącymi i obszernym terenem zieleni.

ANDRZEJ DEREŃ

Na dniach ruszy przebudowa prudnickiego stadionu

– Rozmawiamy z panem burmistrzem o dodatkowym wsparciu dla tej inwestycji, polegającym na tym, aby wyposażyć go kompleksowo w certyfikowane urządzenia lekkoatletyczne. Po to, żeby wydarzenia najwyższej rangi mogły się tutaj odbywać. To będzie się wiązało z możliwością dodatkowego finansowania bezpośrednio w Ministerstwa Sportu i Turystyki – zapowiedział minister.

Wykonawca (Polbau) powiedział, że jednym z pierwszych etapów inwestycji będzie zrobienie kanalizacji i drenażu, co też wynika ze specyfiki położenia stadionu na dawnych terenach zalewowych i blisko rzeki.

– Jesteśmy bardzo szczęśliwi z tego momentu, że wiemy, że za rok, dwa, będziemy grali na pięknym stadionie, na którym będzie oświetlenie, gdzie będzie można rozrywać mecze późnymi wieczorami. Oczywiście zachowując proporcje miniliga mistrzów na takim stadionie może zaistnieć w Prudniku – mówił prezes Zarządu Pogoni Prudnik Grzegorz Pawlak.

Działacz wyraził nadzieję, że nowoczesny stadion będzie atrakcyjny nie tylko dla prudnickich drużyn, ale i organizatorów wydarzeń ponadlokalnych, na przykład opolskiego finału Pucharu Mistrzostw Polski. Być może już na dniach dowiemy się, gdzie w trakcie remontu stadionu będą rozgrywane mecze drużyn Pogoni Prudnik, w tym teamu seniorskiego, który co dopiero awansował do 4 ligi. W grę wchodzą m.in. boiska przy ul. Włoskiej (konieczna byłaby adaptacja) i Moszczance. Rozważane są też rozgrywki na wyjeździe. Dla drużyny będą to bardzo trudne sezony, jednak realna perspektywa posiadania – w końcu – nowoczesnego obiektu, sprawia, że mało kto narzeka z tego powodu.

Pamiątką po poniedziałkowym wydarzeniu są trzy długopisy z dzienną datą i napisem: „Prudnik zaczyna budowę stadionu". Jeden z nich przekazany został ministrowi, drugi trafi do muzeum, a trzeci zostanie zlicytowany podczas najbliższego finału Wielkiej Orkiestry Świątecznej Pomocy.

Wiceprzewodniczący Rady Miejskiej Edward Mazur podziękował radnym obecnej i poprzedniej kadencji, którzy zabiegali o to, by inwestycja doszła do skutku.
– Myślę, że cieszymy się wspólnie, że Prudnik wreszcie dołączy do tych miast, które mają nie tylko basen kąpielowy, ale i nowoczesny stadion oraz wspaniałych mieszkańców, którzy rozumieją, że miasto przynajmniej pod względem sportowym, nie cofa się, ale idzie do przodu – powiedział na zakończenie konferencji wiceprzewodniczący. ■

PRUDNIK

Paczka budząca podejrzenie

Uszkodzona przesyłka z butlą była przyczyną interwencji mundurowych na terenie placówki Poczty Polskiej w Prudniku. (27 czerwca)

Według obowiązujących procedur bezpieczeństwa w takiej sytuacji należy wezwać strażaków i tak też postąpiono w tym przypadku – wyjaśnia „TP" asp. szt. Andrzej Spyrka, oficer prasowy Komendy Powiatowej Policji.

DAMIAN WICHER

Przyjazd pojazdów straży w trybie alarmowym wzbudził zaniepokojenie przechodniów

Na miejsce akcji przybyły trzy pojazdy straży pożarnej oraz radiowóz policji.

– W wyniku podjętych działań nie stwierdzono zagrożenia. W przesyłce znajdował się sprężony czynnik do urządzeń chłodniczych – dodaje aspirant Spyrka. (w) ■

REKLAMA

eprasa.pl 0d5b55efdb

WINIARSKI
dla rolnictwa
NOWA JAKOŚĆ W ROLNICTWIE
Materiały siewne zbóż ozimych
z hodowli Saaten Union
SAATEN UNION
Züchtung ist Zukunft
Ponadto oferujemy:
• środki ochrony roślin,
• doradztwo agronomiczne
Dr inż. Przemysław Winiarski,
• części do maszyn rolniczych,
• hydraulika siłowa.
Niemysłowice 56A
48-200 Prudnik
tel. 778 870 555

DARMOWE BADANIE WZROKU
PRZY ZAKUPIE OKULARÓW
SALON OPTYCZNY
WZROKOWCY
MAŁGORZATA STRAUB
PRUDNIK, UL. RYNEK 15 (OBOK APTEKI)
77 307 99 99

Z PORADNIKA DIETETYKA (67)

Talerz letnich smaków

Karolina SIENKIEWICZ

Lato to pora roku, która obfituje w soczyste owoce i warzywa. Wielobarwny talerz pełen letnich smaków jest nie tylko estetyczny, ale również bogaty w składniki odżywcze. Wśród tych smakowitych darów natury, fasolka, bób, rzodkiewka, zajmują szczególne miejsce. Bób niepozorny strączek to prawdziwa skarbnica dla naszego organizmu. Bogaty jest w białko roślinne, dostarcza naszym mięśniom niezbędnych aminokwasów. Zawiera również kwas foliowy. Warzywo jest też doskonałą alternatywą dla mięsa. Posiłki oparte na letnich jarzynach są wspaniałą okazją do eksperymentowania z różnymi połączeniami smakowymi. W dzisiejszym odcinku chciałabym przedstawić Państwu pomysł na warzywny, kolorowy talerz zdrowia.

Autorka jest psychodietetykiem (wizytówka w dziale „Medycyna i zdrowie"

FOTOGRAFIA WŁASNA

Składniki:

* 4 łyżki ugotowanego bobu
* 3 gotowane młode marchwie
* 4 łyżki gotowanej ciecierzycy
* 1/2 pokrojonej czerwonej papryki
* 2 łyżki tuńczyka w oliwie
* 2 pokrojone rzodkiewki
* 5 pomidorków koktajlowych
* 2 różyczki brokułu
* garść orzechów makadamie
* 2 łyżki oliwy z oliwek
* przyprawy: pieprz czarny, pieprz ziołowy, sól

Przygotowanie:

Układamy wszystkie składniki kolejno na talerzu, przyprawiamy. Całość skrapiamy oliwą z oliwek. Danie je się powoli. Można jeść kolejno zgodnie z preferowanym smakiem lub wymieszać całość. Smakuje wybornie. Na zdrowie!

REKLAMA

+ALL-MED SKLEP MEDYCZNY
Prudnik, ul. Piastowska 28 (dawny Dom Mody)
czynne: pon-pt 9:00-16:00 | tel. 730 018 501
materace przeciwodleżynowe
pieluchomajtki
krzesła toaletowe
inhalatory, ciśnieniomierze
przedmioty ortopedyczne
wózki inwalidzkie
REFUNDACJA NFZ Narodowy Fundusz Zdrowia
www.allmed-prudnik.pl

PIANINO
STROJENIE • NAPRAWA
662-046-560
dojazd gratis

USŁUGI STOLARSKIE
DRZWI WEWNĘTRZNE I ZEWNĘTRZNE
(Z DREWNA LITEGO LUB OKLEINOWANE OKLEINAMI NATURALNYMI)
SCHODY JESIONOWE, BUKOWE, DĘBOWE
(PROSTE LUB ZABIEGOWE, MONTOWANE NA BETON LUB SAMONOŚNE)
INNE USŁUGI STOLARSKIE
PRODUKCJA - MONTAŻ
MIŁOWICE 19 (K. BIAŁEJ)
TEL. 695 432 242, 77 437 68 19
WWW.WANIEK-STOLARSTWO.PL
E-MAIL: BIURO.STOLARZ@O2.PL
stolarstwo WANIEK
Ponad 60 lat na rynku
Tradycja i doświadczenie!

NEPTUN
USŁUGI TURYSTYCZNE
2023
TURNUSY REHABILITACYJNO-WYPOCZYNKOWE
Mrzeżyno - ORW Famasta 27.05 - 10.06.2023 — z orzeczeniem: bez zabiegów / z zabiegami 2600 / 2960 zł; bez orzeczenia: 2800 / 3200 zł
Jarosławiec - ORW Albatros 3.06 - 17.06.2023 — 3600 zł, 40 zabiegów
Dziwnówek - ORW Contessa 2.07-16.07 — 3400 zł, 30 zabiegów
Kołobrzeg - ORW Podczele 2 10.08 - 24.08.2023 — bez dofinansowania z PFRON 2980 zł / 3280 zł bez zabiegów / 20 zabiegów
TURNUSY WYPOCZYNKOWE
Świnoujście - OW Rybitwa 27.04 - 10.05 — 2700 zł
Krynica Morska - OW Rondo 10.09 - 22.09 — 2500 zł
Prudnik, ul. Kopernika 3/2 | 695 968 021
www.agencjaneptun.pl | dabek59@poczta.fm

Fortex tekstylia
sklep z tekstyliami do domu, hotelu i firmy
OFERUJEMY
• tekstylia z bawełny i włókna bambusowego z logo tkanym lub haftowanym • koce, narzuty, prześcieradła • ręczniki: domowe, reklamowe, hotelowe • pościel, kołdry, poduszki • podkłady na materace • szlafroki, ścierki kuchenne • asortyment dziecięcy • ceramika • upominki: kosze prezentowe, bony podarunkowe • NOWOŚĆ - zasłony ozdobne
WIETRZENIE MAGAZYNU • LETNIE WIETRZENIE MAGAZYNU • LETNIE WIETRZ
CENY HURTOWE
F.P.U.H. Fortex
Prężyńska 17, 48-200 Prudnik (NOWY ADRES)
pn.-pt.: 9.00 - 17.00, sob: 9.00 - 13.00
693 792 293 | 512 082 299
sprzedaz@fortex-prudnik.pl
biuro@fortex-prudnik.pl
fortex@fortex-prudnik.pl
FPUH FORTEX fortexprudnik fortex-prudnik.pl

eprasa.pl 0d5b55efdb

BRUDNO

Pozdrowienia dla… prudniczan

Andrzej DEREŃ

W ubiegłym tygodniu otrzymaliśmy zdjęcia od czytelnika ze śmieciami w tunelu dla pieszych pod linią kolejową na ul. Powstańców Śląskich w Prudniku. Czytelnik prosił, żeby pozdrowić ZUK. Śmieci, jak łatwo się domyśleć, w tym miejscu to reguła, pochodziły z niedalekiego fast fooda. Czy ten chodnik sprząta ZUK na nie czasem zarządca drogi, czyli GDDKiA? To niejako sprawa drugorzędna, bo konieczność sprzątania wynika z tego, że ktoś naśmiecił.

Tak się złożyło, że tego samego dnia z tej samej restauracji śmieci wylądowały w trawie przy parkingu obok nieczynnej Łaźni Miejskiej, czyli po drugiej stronie miasta. Co z tego, że zaraz obok są kosze na śmieci? Jeśli ktoś jest śmieciarzem, to odpady wyrzucić byle gdzie.

Po zrobieniu pamiątkowego zdjęcia śmieci przeniosłem do miejskiego kosza, bo przecież głupio byłby je tak zostawić na trawniku. Na Powstańców byłby z tym o tyle większy problem, że w okolicy jest niedostatek pojemników na odpady. To prawda, przydałoby się, żeby były tam, gdzie nie ma ich w ogóle, niemniej głównym źródłem problemu nie jest ich brak, mała częstotliwość sprzątania przez służby, ale śmiecące osoby. Mama nie nauczyła? Brak kultury? Efekt stada małp w grupie młodych ludzi? Pewnie wszystko po trochu.

Prudnicką soczewką takich zachowań jest Park Miejski, gdzie po ciepłych wieczorach, wokół ławek walają się śmieci. Co z tym zrobić? Nic. Młodość jest z natury głupia, a żuli nie nauczy się już niczego. Smutne, ale prawdziwe. ■

CZYTELNIK, ANDRZEJ DEREŃ (2)

Brak śmietnika „pod ręką" nie jest wytłumaczeniem dla śmiecących

LUBRZA

Wcale nie powoli, ale dynamicznie, pojawiają efekty modernizacji budynku Gminnego Ośrodka Kultury w Lubrzy. Po odświeżeniu i ociepleniu ścian elewacje GOK-u prezentują się bardzo ładnie. (d)

POLITYKA

Dzisiaj pragniemy złożyć pytanie do Donalda Tuska

W ubiegłym tygodniu (30 czerwca) na Placu Szarych Szeregów przed biurem poselskim Platformy Obywatelskiej w Prudniku odbyła się konferencja prasowa polityków Zjednoczonej Prawicy na temat polityki migracyjnej. To część trwającej obecnie prekampanii wyborczej.

Andrzej DEREŃ

ANDRZEJ DEREŃ

Po zakończeniu konferencji politycy udali się do biura powiatowego Platformy Obywatelskiej w Prudniku

Dzisiaj pragniemy złożyć pytanie do Donalda Tuska – czy chciałby pan zburzyć mur i pozwolić zalać Polskę nielegalnymi migrantami? – pytała poseł Prawa i Sprawiedliwości Katarzyna Czochara. – Dlaczego chcemy to zrobić? Otóż czołowi politycy Platformy Obywatelskiej i opozycji dzisiaj, w sytuacji tak kryzysowej, wypowiadają się, że jeśli Platforma Obywatelska, opozycja, przejmą władzę, to zburzą zaporę na granicy wschodniej z Białorusią. Również ta sama opozycja w momencie, kiedy Sejm Rzeczypospolitej Polskiej przyjmował ustawę o zabezpieczeniu tejże właśnie granicy, opozycja głosowała przeciw.

Posłanka odniosła się między innymi do wypowiedzi Donalda Tuska z obecnej premkampanii, kiedy to stwierdził, że nigdy nie mówił, że zapora na białoruskiej granicy nie powstanie. Tymczasem w 2021 r., zapytany przez dziennikarzy wątpił, czy zapora graniczna kiedykolwiek zostanie zbudowana. Była to wypowiedź w kontekście wydania 1,6 mld złotych „poza wszelką kontrolą" – jak stwierdził wówczas. Już w 2022 r. były premier prostował, że nigdy nie był przeciwnikiem budowy muru, a jedynie poddawał w wątpliwość to, czy on powstanie.

– To są biedni ludzie, którzy szukają swojego miejsca na ziemi i nie trzeba robić takiej obrzydliwej, ponurej propagandy wymierzonej w migrantów, bo to są ludzie, którzy potrzebują pomocy – mówił w 2021 r. lider PO. – Z drugiej strony oczekiwałbym, zamiast takiej szpetnej propagandy, konkretnych decyzji, informacji, w jaki sposób będzie chroniona nasza granica.

– Robimy wszystko, żeby Polska była bezpieczna – komentował w Prudniku Paweł Dydyński z Suwerennej Polski. – Niech w końcu opozycja powie, za kim jest, czy jesteście za Rosją i Niemcami, czy jesteście za Polską?

– Tylko rząd Zjednoczonej Prawicy jest gwarantem twardego stanowiska Polski wobec przymusowej relokacji nielegalnych emigrantów do Europy. Tylko my jesteśmy w stanie się przeciwstawić złej polityce i powiedzieć, jakie jest prawdziwe stanowisko Polek i Polaków – mówił Przemysław Kanarski z Republikanów.

Mechanizm relokacji uchodźców w Unii Europejskiej nie został jeszcze ustalony. Komisja Europejska proponuje, by kraje członkowskie miały wybór między udziałem w relokacji lub inną formą solidarnościowego wkładu w ten proces (niekoniecznie finansową), przy czym ma dojść do ustanowienia odstępstw od ogólnej reguły. Wniosek KE najprawdopodobniej obejmie zapis według którego będzie możliwość całkowitego lub częściowego odstępstwa od „wkładu solidarnościowego", o ile państwo znajdowało się pod silną presją migracyjną. Polska jest takim krajem z uwagi na przyjęcie znacznej liczby migrantów z Ukrainy. Plan relokacji ma objąć rocznie 30 tys. osób w UE, co daje dla Polski liczbę ok. 2 tys. Czy to dużo? W 2022 roku w Polsce odnotowano 136 tys. nowych pracowników, którzy są legalnymi migrantami z krajów z dominującą religią muzułmańską. Wniosek KE musi być jeszcze przegłosowany przez Parlament Europejski, więc nic nie jest jeszcze postanowione.

Wicepremier Jarosław Kaczyński proponuje organizację referendum w sprawie polityki migracyjnej państwa.

Temat migrantów będzie jednym z ważniejszych podczas nadchodzącej kampanii wyborczej. Sondaże wskazują, że społeczeństwo jest w tym temacie spolaryzowane, a potencjał osób niechętnych do przyjmowania migrantów z krajów odległych kulturowo jest większy od elektoratu Zjednoczonej Prawicy. ■

REKLAMA

eprasa.pl 0d5b55efdb

REKLAMA / OGŁOSZENIE

PAŁAC ROZKOCHÓW

Ten bieg miał swój cel

12 483,30 zł i 64 euro zebrali organizatorzy imprezy pod wiele mówiącą nazwą Każdy Bieg ma Swój Cel. Pieniądze przekazane będą na zakup niezwykle drogiego leku dla chorej dziewczynki – Amelki Petryszyn.

Andrzej DEREŃ

ANDRZEJ DEREŃ (3)

Uczestnicy biegu

Drogi to mało powiedziane, bo budżet sesji leku Daybue wyceniono na 4 mln zł! Dziecko jest chore na zespół Retta, bardzo rzadkie zaburzenie neurologiczne o podłożu genetycznym, którego cechą charakterystyczną jest postępująca utrata zdolności motorycznych.

Z pomocną sympatycznej rodzinie – obecnej na imprezie – pospieszyła między innymi Izabela Waloszek, pomysłodawczyni i współorganizatorka imprezy Każdy Bieg ma Swój Cel. Do tej pory odbyły się dwie edycje wydarzenia, w Walcach (pomoc kierowana jest do różnych osób), w tym roku – 1 lipca – był to Rozkochów i wsparcie dla Amelki. Miejsce urocze, bo całość imprezy odbyła się na terenie parku i ogrodu Pałacu Rozkochów. Główną częścią wydarzenia był cykl biegów, podzielonych na kategorie wiekowe i dostosowane do nich długości trasy, od ok. 300 metrów dla dzieci, po prawie 5 kilometrów dla dorosłych, w tym sztafeta dla firm i organizacji (w tej ostatniej, bodaj najbardziej emocjonującej części zawodów, wzięło udział 14 drużyn). Było też przejście nordic walking oraz... przejście trasy bez kijków. Liczyła się przede wszystkim chęć samego udziału i wsparcia potrzebującej. Zapisując się wpłacało się datek, teoretycznie z przelicznikiem 1 km = 1 zł, ale niemal każdy przekazywał większą kwotę.

Bieg w Rozkochowie był nie tylko świetną zabawą ale i łączył się z realną pomocą dla potrzebującej osoby

W sztafecie trzy pierwsze miejsca zdobyły reprezentacje: 1. LZS Walce, 2. Multiserwis z Krapkowic, 3. Remont wykończenia wnętrz Karolina i Roman Janoszek z Wróblina.

W kategoriach dziecięcych zwyciężyli: Rafał Szczepanek (przedszkola), Klara Kunert (przedszkola), Cyprian Malisz (SP, kl. I – III), Klara Trinczek (SP, kl. I – III), Kajetan Malisz (SP, kl. IV – VIII) i Maria Orian (SP, kl. IV – VIII).

– Trasa była ciężka, miejscami było błoto, ale biegliśmy na lajcie. Kiedyś dużo biegałem, a dziś z kontuzją i chociaż mnie boli, to przyjechałem, żeby pomóc Amelce – mówi Arkadiusz Ossowski z Głogówka, który zwyciężył w biegu indywidualnym na głównej trasie. Zawodnik cały czas prowadził i kontrolował, co się dzieje za nim: – Znam kolegę, który był za mną i wiem jak biega – dodaje.

Warto dodać, że w biegu uczestniczyła mocna grupa biegaczy z gminy Głogówek (min. drużyna Cursores Głogówek). Pograniczny charakter Rozkochowa sprawia, że mieszkańcy sąsiedniej gminy aktywnie biorą udział w miejscowych wydarzeniach.

Dzięki sponsorom uczestnicy otrzymali wspaniałe i nierzadko niecodzienne nagrody. Wrażenie robiła ogromna paleta worków z mąką ufundowana przez młyn w Straduni. Okazała była również bramka startowa z kształcie kozła w nawiązaniu do herbu Kędzierzyna-Koźla i tamtejszego klubu sportowego Koziołek. Po biegach odbył się piknik rodzinny z występami lokalnych zespołów, w tym dziecięcych, m.in. Przecinek z Brożca.

Organizatorami i partnerami wydarzenia byli: Gmina Walce, Młodzieżowa Rada Gminy Walce, Gmina Reńska Wieś, Gmina Czeska Wieś (CZ), DFK Gminy Walce, sołeckie koła DFK, grupa byłych członkiń Młodzieżowej Rady Gminy Walce oraz Fundacja Pałacu Rozkochów – Pomiędzy. ■

Zwycięzcy głównej trasy biegów. Po prawej inicjatorka wydarzenia Izabela Waloszek

eprasa.pl 0d5b55efdb

BIAŁA

Z Anną Wyszkoni i targami społecznymi

Główne punkty programy Dni Białej odbyły się na rynku. Świetnym uzupełnieniem imprezy o tradycyjnej konwencji cyklu koncertów muzyki rozrywkowej, były Targi Ekonomii Społecznej.

Andrzej DEREŃ

ANDRZEJ DEREŃ (4)

Anna Wyszkoni była gwiazdą wieczoru Dni Białej

Tłumy przed występem Anny Wyszkoni

Na scenie Natalia Rygiel

Anna Wyszkoni była gwiazdą niedzielnego wieczoru, który zakończył Dni Białej (1-2 lipca).

Artystka przygotowała solidne show ze wspomaganiem wielkiego telebimu i przede wszystkim dużą dawką dobrej, znanej nie tylko jej fanom muzyki. Wyszkoni wystąpiła w srebrnej kreacji, ale też posługiwała się rekwizytami, jak na przykład tęczowym szalem/flagą, co zapewne jest odniesieniem do jej twórczości, w tym utworu „Dla Ciebie" o miłości.

Dzień wcześniej na swój koncert zaprosiła prudnicka artystka Natalia Rygiel. Urozmaicony repertuar mógł przypaść do gustu niemal każdemu. Warto dodać, że wokalistka zyskuje na popularności. Często występuje na scenie, a miesiąc temu ukazał się najnowszy singiel grupy Misscore, w który śpiewa – „Chimera" (można odsłuchać na youtubowym kanale Misscore).

Ciekawym uzupełnieniem Dni Białej były VII Targi Ekonomii Społecznej, w ramach których na rynku rozstawiło się kilkanaście stoisk podmiotów z województwa opolskiego, w tym lokalne z Lubrzy i Nowego Browińca.

- Są to podmioty, dla których głównym celem jest pomoc drugiej osobie, realizacja celów społecznych – mówi Karolina Włodarska z Regionalnego Ośrodka Polityki Społecznej w Opolu. - Mamy tutaj przedstawicieli centrów integracji społecznej, klubów integracji społecznej, fundacji, stowarzyszeń, spółek non profit. Dla nich najważniejsze jest pokazanie, że na przykład osoby z niepełnosprawnościami, chorobą alkoholową, w kryzysie bezdomności, mogą funkcjonować, pracować i wrócić do życia w społeczeństwie. Oprócz tego jest sporo fundacji i stowarzyszeń, które spełniają funkcje społeczne, integrują lokalne społeczności, pokazują, jak można razem wiele zrobić.

- W Opolskim mamy Europę. Trzeba podkreślić, że te i inne inicjatywy w województwie są możliwe dzięki temu, że jesteśmy w Unii Europejskiej, że jesteśmy rodziną europejską. To pozwala nam się spotykać i wspólnie bawić – mówi Agnieszka Gabruk, dyrektor ROPS.

Organizatorami Dni Białej były: Gminne Centrum Kultury w Białej i Gmina Biała. ■

Jedno ze stoisk Targów Ekonomii Społecznej

PETANQUE

Duet Prudnik – Chorzów

W sobotę 1 lipca w prudnickim parku otwarty został sezon gry w kule. W Mistrzostwach Prudnika drużyn dwuosobowych najlepszy okazał się duet - Edward Soćko (Prudnik) i Piotr Burda (Chorzów).

Drugie miejsce zajęła para Sebastian Galert / Przemysław Galert (Prudnik), a trzecie – Marcin Halerz / Zuzanna Halerz (Dębowiec).Ubiegłoroczni obrońcy tytułu – Wojciech Plok i Lilla Plok (Prudnik) uplasowali się na czwartej pozycji.
- Do turnieju zgłosiło się dziesięć drużyn, a rozgrywki trwały niemal trzy godziny. Uczestnicy zgodnie podkreślali jednak, że bawią się znakomicie! – podsumowali organizatorzy.

Turniejowe puchary i nagrody ufundowali: Prudnicki Ośrodek Kultury, Stanisław Mięczakowski i Petanque Prudnik.

Najprawdopodobniej obok zawodów rozgrywanych w macierzystym dla miłośników gry w kule Prudniku, odbędzie się również rywalizacja w Rozkochowie przy tamtejszym pałacu. Ubiegłoroczne zawody były emocjonujące, a ostatecznie mistrzów z Prudnika i Chorzowa pokonały zawodniczki z Walec - Aleksandra Wyszka i Dorota Teasdale. Czy będzie rewanż, to okaże się już niebawem. (d) ■

PETANQUE PRUDNIK

Uczestnicy i organizatorzy turnieju

eprasa.pl 0d5b55efdb

REKLAMA / OGŁOSZENIE

eprasa.pl 0d5b55efdb

MONITOR POWIATOWY

INFORMATOR SAMORZĄDOWY POWIATU PRUDNICKIEGO

POWIAT PRUDNICKI INSPIRUJĄCE POGRANICZE

TURYSTYKA

Rajd z marszałkiem

Blisko 150-ciu uczestników wzięło udział w turystycznym rajdzie z okazji 25. Rocznicy Obrony Województwa Opolskiego. Pokonali oni 13-kilometrową trasę, prowadzącą przez szczyty prudnickiego lasu, w tym te rzadko uczęszczane, jak Wróblik, Zbulut czy Świętą Górę. Centrum wydarzenia była polana przy Sanktuarium św. Józefa, gdzie odbył się piknik „na bogato", z poczęstunkiem i konkursami.

Wydarzenie nie odbyłoby się bez pomocy działaczy Zrzeszenia Wojewódzkiego LZS Leszka Gapińskiego, Barnarda Halamy, Jana Siekańca, społeczników PTTK w Prudniku, m.in. Józefa Michalczewskiego, Koła Gospodyń Wiejskich ze Skrzypca oraz pracowników PCPR i Starostwa Powiatowego. Impreza sfinansowana została przez Samorządy: Województwa Opolskiego i Powiatu Prudnickiego.

Radny Sejmiku Województwa Opolskiego Robert Węgrzyn, starosta Roszkowski i uczestnicy rajdu.

Uczestnicy rajdu

KONKURS

Nowa aplikacja mobilna Powiatu Prudnickiego

umożliwia dostęp do informacji i ważnych wydarzeń w regionie, m.in. związanych z bezpieczeństwem.

Ściągnij QR Code, zainstaluj bezpłatny i bezpieczny program!

GET IT ON Google Play

DOWNLOAD ON THE App Store

Podziel się swoimi sugestiami, co jeszcze powinno znaleźć się w prezentowanych informacjach.

Twoje zdanie ma dla nas znaczenie!

- Pobierz aplikację na telefon;
- wypełnij kupon, którego wzór znajdziesz w gazecie (nie musi być oryginalny);
- dostarcz kupon do Starostwa Powiatowego w Prudniku (Biuro Podawcze), pokaż zainstalowaną na swoim telefonie aplikację.

Kupony należy dostarczyć do 20.07.2023 r. Wśród uczestników, którzy wskażą cenne sugestie, wylosujemy cenne nagrody, w postaci leżaków.

Regulamin konkursu dostępny w Starostwie Powiatowym w Prudniku.

**każdy uczestnik ma prawo zgłoszenia jednego kuponu*

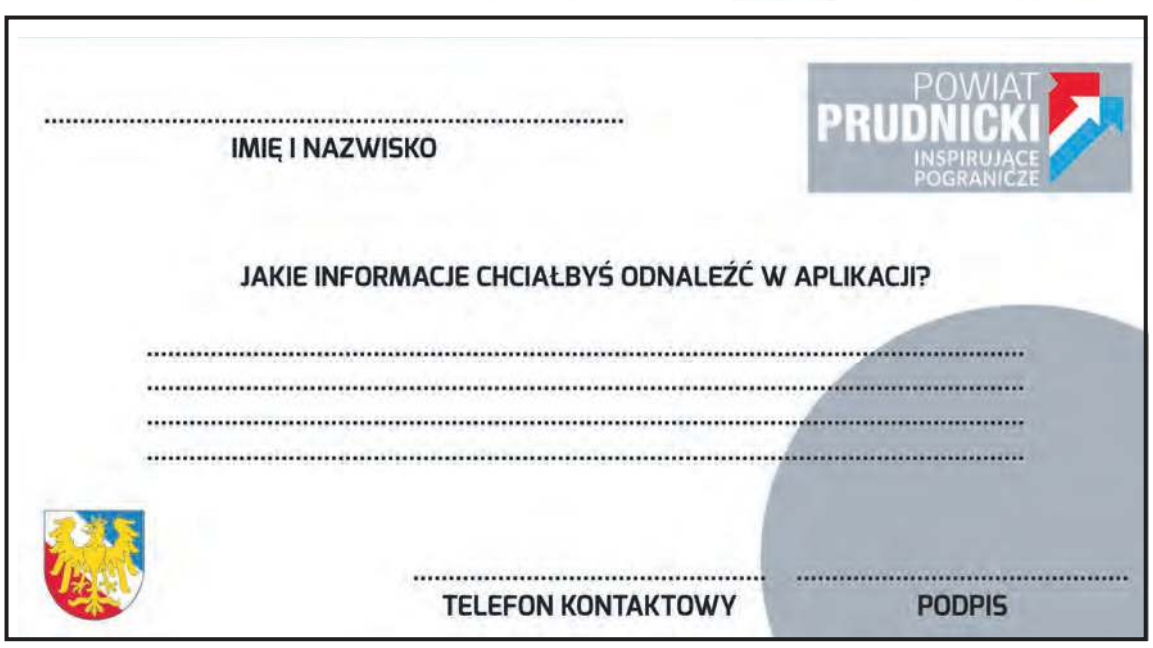

SPORT

Pierwsze Mistrzostwa Polski w Prudniku!

INTERNET

Zdjęcie poglądowe

Starosta prudnicki Radosław Roszkowski zaprasza na **I Mistrzostwa Polski w Sepak Takraw,** które odbędą się 9 lipca 2023 r. (niedziela), o godz. 10.00, na Kąpielisku Miejskim przy ul. Zwycięstwa w Prudniku. Organizatorem przedsięwzięcia jest Samorząd Powiatu Prudnickiego, a współorganizatorem Gmina Prudnik.

Sepak Takraw to niezwykle widowiskowa gra, wymyślona prawdopodobnie w Chinach, bardzo popularna szczególnie w Tajlandii, Malezji i Birmie oraz na innych Azji południowo-wschodniej. Sport ten nazywany jest też, z angielskiego, „kick volleyball". Miesza ze sobą elementy siatkówki i piłki nożnej. Cechą charakterystyczną są efektowne odbicia, akrobacje i przewrotki.

W niedzielę, o Mistrzostwo Polski, rywalizować będą zarówno mężczyźni, jak i kobiety. Wstęp dla kibiców jest wolny. Redakcja Tygodnika Prudnickiego objęła wydarzenie patronatem medialnym.

PUBLIKACJE

Starosta zaprasza

Przypominamy, że wciąż można zgłaszać się do Starostwa Powiatowego po odbiór najnowszej publikacji Samorządu Powiatu Prudnickiego „Historia Sportu Ludowego na Ziemi Prudnickiej i Pograniczu", autorstwa Bogdana Kocińskiego, Piotra Czaczki, Janusza Stefanki i Radosława Roszkowskiego. Wciąż dostępne są także, bezpłatnie, wcześniejsze publikacje starostwa.

eprasa.pl 0d5b55efdb

PAWLAK
SECURITY SYSTEMS

PRACA

Instalator Elektronicznych Systemów Zabezpieczeń

Kogo szukamy?

Doświadczonego i samodzielnego Instalatora Elektronicznych Systemów Zabezpieczeń potrafiącego rozwiązywać problemy techniczne w branży Security.
Doświadczenie jest dla nas bardzo istotne.

Obszar działania?

Cała Polska

Z kim chcemy pracować?

Jeżeli jesteś nastawiony na rozwój, masz doświadczenie, które pomoże Ci w szybkiej adaptacji w naszym zespole, chcesz poznać nowe rozwiązania, a praca szczególnie w delegacji na terenie całej Polski nie stanowi dla Ciebie problemu to zaktualizuj swoje CV.
Jak dodatkowo Twoją pracę cechuje dokładność i jakość, a porządek i skrupulatność nie jest Ci obca, możesz już zapisywać CV w pliku PDF.Kiedy jeszcze do tego wszystkiego nie musisz szukać w Internecie definicji ergonomii pracy, jesteś kreatywny, uczciwy i szczery, to czekamy z niecierpliwością na Twoją aplikację, bo jesteś bardzo dobrym kandydatem do naszego zespołu.
Wysyłaj CV na adres: **kadry@Pawlak.com.pl**

Co robimy i dla kogo?

Projektujemy, instalujemy, integrujemy, konserwujemy i serwisujemy profesjonalne elektroniczne systemy zabezpieczeń, czyli m.in. systemów: alarmowych SSWiN, telewizji dozorowej CCTV, kontroli dostępu ACC lub KD, sygnalizacji pożaru SAP lub PPOŻ.
Dbamy o bezpieczeństwo i procesy szczególnie w branży logistycznej.

Jak?

Stawiamy nie na ilość, ale przede wszystkim na jakość naszych systemów. Unikalne, dedykowane rozwiązania dla potrzeb naszych klientów, charakteryzuje przede wszystkim niezawodność.
Nie chcemy tracić czasu na nikomu niepotrzebne serwisy.

Informacji w sprawie rekrutacji udzielimy pod numerem telefonu:
+48 600 987 695, + 48 602 878 502.
Aplikację prosimy prześlij na adres e-mail: kadry@Pawlak.com.pl

W ubiegłym roku zainstalowaliśmy
4 tyś. kamer
600 przejść kontroli dostępu
Kilka tysięcy czujek
wiele innych urządzeń

Projektujemy
Instalujemy
Serwisujemy
Konserwujemy

Wysoka podstawa wynagrodzenia:
5 000,00 zł - 7 000,00 zł netto
Dodatkowo 10-15 dni wolnych roboczych, niezaliczanych do urlopu
(długie weekendy, przerwy świąteczne)

OGŁOSZENIE

eprasa.pl 0d5b55efdb

Reklamaogłoszenia

REKLAMA tel. 601 268 421, 77 436 28 77 reklama@tygodnikprudnicki.pl

OGŁOSZENIA DROBNE

Ogłoszenia drobne przyjmujemy w siedzibie redakcji gazety przy ul. Kosciuszki 13a w Prudniku (pon.-pt. 8-16) oraz mailowo. Ogłoszenie drobne zlecić możecie również wysyłając SMS o treści „TPR.DROBNE" + tekst ogłoszenia (bez polskich znaków) na numer:

7643 (7,38 zł z VAT)
- aby zamówić 1 publikację

79567 (11,07 zł z VAT)
- aby zamówić 2 publikacje

91909 (23,37 zł z VAT)
- aby zamówić 5 publikacji

Suma znaków w wiadomości (wraz z prefiksem) to 160. Prosimy nie używać polskich znaków diakrytycznych.

FINANSE

Uwolnij się od długów!
Zapewniamy kompleksową pomoc prawną w zakresie:
• Upadłości konsumenckiej
• Upadłości firm
• Restrukturyzacji
Zadzwoń lub napisz:
RKL Inkasso Polska Sp. z o.o.
tel. 573 843 433
prawnicy.rkl@gmail.com

USŁUGI

■Usługi tapicerskie - renowacja krzeseł, foteli, kanap itp. Duży wybór tkanin. Tel. 696 951 402
(35/23)

■Usługi elektryczne, gazowe, hydrauliczne oraz inne drobne roboty remontowe. Tel. 601 570 805

BUDOWLANE

USŁUGI BUDOWLANE
REMONTOWO-WYKOŃCZENIOWE
606 838 144
Grzegorz Ślusarczyk
malowanie
szpachlowanie
układanie paneli
ścianki i sufity z k-g
układanie płytek gipsowych
tynki gipsowe
ocieplanie budynków

USŁUGI BUDOWLANE
KOMPLEKSOWE WYKOŃCZENIE WNĘTRZ
MUROWANIE TYNKOWANIE
ELEWACJE KAFELKI
MALOWANIE TAPETOWANIE
MONTAŻ DRZWI, OKIEN,
SUFITÓW PODWIESZANYCH
SUCHA ZABUDOWA
Lesław KAŃSKI
791 772 321

USŁUGI DEKARSKIE
667 950 413
dachyandybau@gmail.com
DEKARSTWO/CIESIELSTWO
• fachowe doradztwo
• wymiana dachu
• serwis i drobne naprawy
• więźby dachowe
• wycena i pomiar gratis

Świadectwa Energetyczne
Badania Termowizyjne
Lokalizacja Wycieków
665 079 169

■Kompleksowe docieplenia budynków, malowanie elewacji, tynki, tel. 696 865 491
(41/23)

NIERUCHOMOŚCI

MIESZKANIA:

■Sprzedam mieszkanie 55m2 w Prudniku z balkonem, na parterze. Budynek po termomodernizacji. Tel. 539 514 829
(57/23)

■Sprzedam kawalerkę przy ul. Piastowskiej (Plac Wolności) po generalnym remoncie – tel. 607 644 905 (po 18:00)
(58/23)

■ Sprzedam mieszkanie 73m2 4-pokojowe, Jasionowe Wzgórze, tel. 502 266 450
(59/23)

■ Sprzedam dom 120m2 w Prudniku ul. Reymonta. Tel. 606 972 799

KUPIĘ:

■Kupię budynek mieszkalny w Głogówku, może być do remontu. Tel. 602 65 66 75

WYNAJEM MIESZKAŃ:

■Wynajmę mieszkanie w centrum Prudnika, 92m2, I piętro, 3 pokoje. Tel. 604 651 592.
(4/23)

■Kawalerka ok. 30m2 do wynajęcia – wszystkie media, ogrzewanie miejskie, tel. 725 231 376
(52/23)

■2 kawalerki w Prudniku do wynajęcia, cena 850 zł + opłaty i media. Kaucja 2000 zł. Tel. 889 322 377
(55/23)

■Mieszkanie do wynajęcia 2 pokoje, 45m2 - Prudnik, w pobliżu parku - tel. 602 267 076
(43/23)

■Małe mieszkanie do wynajęcia tel. 724 217 724
(60/23)

DO WYNAJĘCIA
WARSZTATY SAMOCHODOWE, GARAŻE, POW. MAGAZYNOWEJ
o pow. od 18 – 500 m2. monitorowanym i dozorowanym w Prudniku
692 326 417

OKNOPLAST
WYPRZEDAŻ
nawet 22%
SPRAWDŹ DODATKOWE PROMOCJE NA
OKNA DRZWI ROLETY
WWW.OKNOPLAST.COM.PL
Wyprzedaż wybranych produktów tylko w wybranych kolorach. Regulamin promocji na oknoplast.com.pl. Promocja trwa do 20.12.21 r. lub wyczerpania zapasów.

TAL-BUD
Partner Handlowy OKNOPLAST
Prudnik, Plac Zamkowy 8
tel. 77 436 55 61

ZAMIANA:

■Zamienię mieszkanie komunalne 49m2 (2 pokoje, kuchnia, łazienka) na mniejsze, tel. 609 236 409
(39/23)

LOKALE:

■Sprzedam lub wynajmę lokal bezczynszowy 38m2, Prudnik, ul. Pocztowa 2, tel. 508 195 182
(56/23)

DZIAŁKI:

■Sprzedam działkę budowlaną 7arów. Tel. 603 793 656

KUPIĘ

■Kupię zabytkową krajalnicę do wędlin, wagę i inne pamiątki z przedwojennych sklepów mięsnych i masarni, tel. 576 948 827
(54/23)

MOTORYZACJA

KUPIĘ KAŻDĄ TOYOTĘ
531-666-333

■Sprzedam Passata B6 TDi, prod. 2007 w Niemczech, tel. 792 732 217
(53/23)

■Sprzedam tanio motocykl (prawo jazdy kat. A lub B) tel. 505 105 331
(61/23)

NAUKA

■www.naukaplywania.prudnik.pl, tel. 664 770 969
(6/22)

• budowa domów
• remonty i wykończenia
• wiaty, tarasy, zadaszenia
• kafelkowanie
• gładzie i malowanie
• brukowanie
• ogrodzenia, płoty
• wykopy
...i wiele innych
PIETROŃ
BUDUJ I REMONTUJ Z NAMI.
888-601 -799

TARTAK
Prudnik, ul.Prężyńska 32
Wierzbięcice
Interhas
502 251 350
www.interhas.pl
więźba dachowa
tarcica budowlana
podbitka
łaty i k-łaty
drewno kominkowe

OGŁOSZENIA DROBNE DO NAJBLIŻSZEGO NUMERU PRZYJMOWANE SĄ DO WTORKU DO GODZ. 10.00

eprasa.pl 0d5b55efdb

WYWÓZ STARYCH MEBLI
AGD/RTV I KOMPUTERÓW
KOMPLEKSOWE OPRÓŻNIANIE MIESZKAŃ DOMÓW, STRYCHÓW, PIWNIC I GARAŻY
ROZBIÓRKA I WYWÓZ PIECÓW KAFLOWYCH
508 821 418

DOBRY WĘGIEL
P.U.H. „MAR-POL"
Prudnik, ul. Zielona 3
tel. 77 436 19 63
• WĘGIEL • EKOGROSZEK
• DREWNO
• PELLET DRZEWNY

DREWNIAK
Głogówek, ul. Piotra Skargi 19
tel. 77/40-69-390, 608-093-320
PANELE PODŁOGOWE
ponad 100 dekorów - 40 od ręki
DRZWI WEWNĘTRZNE
PODŁOGI DREWNIANE
PODBITKI - DREWNO i PVC

Rol-Pol
POLSKA GRUPA GÓRNICZA
Rzetelna firma z 25-letnim doświadczeniem oferuje:
OPAŁ Z POLSKICH KOPALŃ
węgiel, koks, miał, pellet, ekogroszek
TRANSPORT GRATIS
przyjmujemy płatności kartą
Nasze punkty sprzedaży:
PRUDNIK tel. 77 438 77 16
BIAŁA tel. 77 438 75 45
OLBRACHCICE tel. 77 438 76 74
BŁAŻEJOWICE tel. 77 437 34 30
ŁĄCZNIK tel. 77 437 63 84
GŁOGÓWEK tel. 77 437 36 05

P.P.U.H. GALANT S.C.
twoje meble od 1989 r.
kuchnie na wymiar
meble pokojowe
zestawy wypoczynkowe
meble biurowe
szafy wnękowe pod wymiar
77 436 98 33, 77 436 29 77 meblegalant@o2.pl
Salon i studio kuchenne: Prudnik, ul. Prężyńska 9, zakład: Prudnik, ul. Młyńska 27

TOMEX - SKŁAD OPAŁU
WWW.TOMEX-PRUDNIK.PL
TYLKO NAJLEPSZY ASORTYMENT Z POLSKICH KOPALŃ
WAGI ELEKTRONICZNE - TRANSPORT DO KLIENTA GRATIS
PROMOCJA!
KOKS • węgiel kostka • węgiel orzech • groszek • miał
• ekogroszek • miałogroszek • węgiel paczkowany •
• pellet • drewno rozpałkowe i opałowe •
Tomasz Stanek | Prudnik, ul. Prężyńska 28a | Prudnik, ul. Budowlanych
Niemysłowice 61b | tel. 508 558 538

KUPIMY
STAROCIE I ANTYKI
Kupimy starocie i antyki z likwidacji mieszkań i domów oraz porządków strychowych, a także zbiory, kolekcje, stare przedmioty użytkowe i wyposażenie wnętrz mieszkań i domów.
Interesują nas między innymi: • szkło, ceramika z okresu PRL i starsze • stare fotografie, pocztówki, dokumenty, czasopisma • odznaczenia, medale • rzeźby • stare zegarki, zegary • obrazy • biżuteria, bibeloty • militaria • i wiele innych
791 694 220

ROZA
▪ brukowanie ▪
▪ roboty ziemne ▪
▪ urządzanie zieleni ▪
Piotr Basałaj
Prudnik, ul. Spokojna 7
tel. 695 282 333, 603 266 066
www.roza-bruk.pl
basalaj.piotrek@gmail.com

SW-BAU
Usługi Budowlane
Specjalizujemy się w:
• budowie domów jednorodzinnych i szeregowych
• budowie garaży i wiat
• dobudówkach
• pracach żelbetonowych
SW-BAU Sebastian Willim
Nowa Wieś Prudnicka 9, 48-210 Biała
e-mail: willimsebastian3@gmail.com
telefon: 505 910 628

URZĄD PRACY

Powiatowy Urząd Pracy w Prudniku

Prudnik, ul. Jagiellońska 21
tel. 77 436 23 04
77 436 37 82

INŻYNIER ELEKTRYK, TECHNIK ELEKTRYK, ELEKTRYK, POMOCNIK ELEKTRYKA – praca w delegacji Niemcy oraz w Polsce, pracodawca z Wierzchu

KUCHARZ – wykształcenie zawodowe, praca w Laskowicach

FRYZJER – wykształcenie kierunkowe, praca w Głogówku

PRACOWNIK FIZYCZNY – prawo jazdy kat. B, praca na terenie powiatu prudnickiego

NAUCZYCIEL PRZEDSZKOLA, LOGOPEDA, PSYCHOLOG – wykształcenie wyższe kierunkowe, praca w Szonowie

NAUCZYCIEL PRZEDSZKOLA – wykształcenie wyższe, praca w Racławicach Śląskich

FARMACEUTA, DIAGNOSTA LABORATORYJNY, TECHNIK ELEKTRORADIOLOG – wykształcenie kierunkowe, praca w Prudniku

WYCHOWAWCA W PLACÓWCE OPIEKUŃCZO WYCHOWAWCZEJ – wykształcenie wyższe pedagogika, praca w Prudniku i Mochowie

PRACOWNIK GOSPODARCZY – uprawnienia na koparko ładowarkę, prawo jazdy kat. B, mile widziane kat. C, praca w Lubrzy

SPRZEDAWCA – mile widziane doświadczenie, praca w Prudniku

PORTIER – orzeczenie o stopniu niepełnosprawności, praca w Górecznie

KSIĘGOWA/Y/KADROWA/Y – doświadczenie w zawodzie, praca w Prudniku

SPRZEDAWCA – KASJER – wykształcenie zawodowe, praca w Łączniku

POMOC KUCHENNA – mile widziane doświadczenie, praca w Prudniku

POMOCNIK MAGAZYNIERA – praca w Moszczance

BLACHARZ – LAKIERNIK – możliwość przyuczenia, praca w Kierpniu

MURARZ – mile widziane doświadczenie, praca w Łączniku

INSTRUKTOR NAUKI JAZDY – możliwość zrobienia kursu pod gwarancję pracy, praca w Prudniku

REGENERACJA WYROBÓW Z PIERZA
pranie, czyszczenie
KRZYŻKOWICE 50
tel. 77 436 09 88
kom. 698 840 820, 608 769 437

eprasa.pl 0d5b55efdb

OAZA
HOTEL RESTAURACJA

48-200 Prudnik
ul. Zwycięstwa 2
tel. 77 406 84 80
798 782 202
www.hotelprudnik.pl

Hotel Oaza oferuje:
• bazę noclegową do 50 miejsc,
• salę bankietową na 90 osób
oraz salę restauracyjną.
Organizujemy wesela, komunie, urodziny, stypy oraz konferencje.

NAUKA JAZDY
„PRAWKO" PAŚCIAK
Kat. A, A1, A2, AM
B, B+E, C, C+E, D
* Kwalifikacja wstępna
Szkolenia okresowe
608 399 194
www.prawko.edu.pl

Meble Stylowe Jaro
-Antyki-
www.klasyczne-meble.pl
ul. Kruczkowskiego 5 48-303 Nysa
668 117 978 | 602 408 697 | 77 433 00 51

KOWALSTWO ARTYSTYCZNE-ŚLUSARSTWO

bramy
ogrodzenia
balustrady
stal nierdzewna
usługi spawalnicze
METALFLEX 48-250 Mionów 53b, tel. 665 379 024, www.metalflex.com.pl

FLYNET

najlepszy internet w regionie
FLYNET
Prudnik, ul. Prężyńska 17
77 55 20 800
internetprudnik
www.flynet.com.pl

GREENWOOD
PIELĘGNACJA I WYCINKA DRZEW

• wycinka i pielęgnacja drzew metodami alpinistycznymi
• zrąbkowanie gałęzi
• frezowanie (karczowanie) pni
• usługi wysokościowe i ogrodnicze
• 20 lat doświadczenia
Greenwood Andrzej Penar
501 607 880

AUTO MAJA
Mariusz Derlik
diagnostyka komputerowa • serwis klimatyzacji • blacharstwo, lakiernictwo • mechanika samochodowa • spawanie aluminium • holowanie
WYPOŻYCZALNIA SAMOCHODÓW
WARSZTAT SAMOCHODOWY
ZATRUDNIMY PRACOWNIKA!
Głogówek 504 570 113

Prudnik, ul. Prężyńska 26
tel. 77 402 20 44, 783 502 295
pn-pt 8:00-16:00
sob 8:00-13:00
NIECH BĘDZIE CIEPŁO
SKŁAD OPAŁU
• WĘGIEL I GATUNKU • WAGI ELEKTRONICZNE
• TRANSPORT GRATIS

SPRZEDAŻ I MONTAŻ
OKNA PCV
OKNA DREWNIANE
OKNA ALUMINIOWE
ROLETY WEWNĘTRZNE
ROLETY ZEWNĘTRZNE
DRUTEX
NAJLEPSZE OKNA
ZYSKUJESZ JAKOŚĆ (I UPOMINEK)
GAMA
GŁUCHOŁAZY ul. Konstytucji 3 Maja 17a, tel./fax 77 439 46 74
NYSA ul. Piastowska 26, tel./fax 77 448 43 53
WWW.OKNAGAMA.PL • GAMAOKNO@WP.PL • WWW.OKNAGAMA.PL • GAMAOKNO@WP.PL

SUPER BRUK
układanie kostki brukowej (również wokół nagrobków)
roboty ziemne
urządzanie zieleni
przyłącza wod-kan
SUPER BRUK Krzysztof Lorek
783 176 622 super-bruk@wp.pl

DOM POGRZEBOWY
mgr inż. Grażyna Janus-Bartnik
tel. całodobowy
602 471 380

Prudnik ul. Dąbrowskiego 4 tel.77 436 23 71 | 77 436 20 13

WSKOCZ W SIODŁO
Stajnia Chocim zaprasza na naukę jazdy konnej dla początkujących i zaawansowanych, ogniska i bryczkę.
Prowadzimy też wypożyczalnię rowerów.
STADNINA KONI PRUDNIK
ul. Poniatowskiego 3a - tel. 77 436 32 06, 512 082 273

USŁUGI PODNOŚNIKIEM KOSZOWYM
ZWYŻKA 22m
608 445 287

LACHOWICZ
Prudnik, ul. Kolejowa 59a
tel. 77 406 81 10
NOWOŚĆ
Piece wolnostojące

Invicta REMILLY
• moc nominalna: 7 kW
• gwarancja: 5 lat
• kolor: antracyt
Invicta SOREL
• moc nominalna: 8 kW
• gwarancja: 5 lat
• kolor: kremowy
Invicta CAROLO
• moc nominalna: 8 kW
• gwarancja: 5 lat
• kolor: antracyt

eprasa.pl 0d5b55efdb

MENU/DANIE DNIA FACEBOOK: Wytwórnia Pierogów Wartościowych

MENU terazprudnik.pl/smacznie/bueno

MENU Facebook: Restauracja

MENU hotel-olimp.pl **DANIE DNIA** FACEBOOK: Hotel Olimp

MENU margosfit.pl

MENU terazprudnik.pl/smacz

MENU WKRÓTCE

ŁĄKA PRUDNICKA, UL. JANA PAWŁA II 83

MENU terazprudnik.pl/smacznie/akacja

MENU terazprudnik.pl/smacznie/hana

eprasa.pl 0d5b55efdb

Parkowa

nie/coco

KOMUNIKAT

BURMISTRZ GŁOGÓWKA INFORMUJE

IŻ NA TABLICY OGŁOSZEŃ URZĘDU MIEJSKIEGO W GŁOGÓWKU DNIA 30.06.2023 ROKU ZOSTAŁO WYWIESZONE OGŁOSZENIE O PIERWSZYM PRZETARGU USTNYM NIEOGRANICZONYM O SPRZEDAŻY NA WŁASNOŚĆ NIERUCHOMOŚCI STANOWIĄCYCH WŁASNOŚĆ GMINY GŁOGÓWEK. Pierwszy przetarg ustny nieograniczony obejmuje łączną sprzedaż następujących nieruchomości stanowiących własność Gminy Głogówek, a to: działki nr 330/6 mapa 1 obręb Mochów o powierzchni 0.1499 ha zabudowanej budynkami niemieszkalnymi o pow. zabudowy 17,00 m2, 15,00 m2 i 115,00 m2, stanowiącej inne tereny zabudowane, zurbanizowane tereny niezabudowane lub w trakcie zabudowy, położonej w miejscowości Mochów; działki nr 330/3 mapa 1 obręb Mochów o powierzchni 0.0975 ha zabudowanej budynkiem niemieszkalnym o pow. zabudowy 71,00 m2 oraz budynkiem mieszkalnym pow. zabudowy 145,00 m2, stanowiącej tereny mieszkaniowe, zurbanizowane tereny niezabudowane lub w trakcie zabudowy, położonej w miejscowości Mochów pod numerem porządkowym 65. Działki uwidocznione są jako własność Gminy Głogówek w księdze wieczystej KW Nr OP1P/00046570/6 prowadzonej przez Sąd Rejonowy w Prudniku V Wydział Ksiąg Wieczystych w Prudniku. Działy III i IV wymienionej księgi nie zawierają żadnych wpisów dotyczących omówionej na wstępie nieruchomości. Według uchwały nr XXVII/194/2016 Rady Miejskiej w Głogówku z dnia 29.11.2016 roku w sprawie uchwalenia studium uwarunkowań i kierunków zagospodarowania przestrzennego miasta i gminy Głogówek działki stanowią teren zabudowy mieszkaniowej mieszanej o symbolu „3MM". Obie działki położone są w terenie zalewowym rzeki Osobłogi. Zgodnie z art. 3 ust. 4 pkt ustawy o charakterystyce energetycznej budynków z dnia 29 sierpnia 2014 r. (t. j. Dz. U. z 2021 r. poz. 497 wraz z późn. zm.) obowiązki o których mowa w ust. 1 i 2 nie dotyczą budynku podlegającego ochronie na podstawie przepisów o ochronie zabytków i opiece nad zabytkami. Obie działki ujęte są w wojewódzkiej ewidencji zabytków za pismem RZ.5135.237.2023.MN z 23 maja 2023 roku Opolskiego Wojewódzkiego Konserwatora Zabytków. Łączna wartość działek wynosi 220.000,00 zł. Wartość wadium: 11.000,00 zł. Warunkiem przystąpienia do przetargu jest wniesienie wadium w wysokości podanej przy nieruchomości na konto Gminy Głogówek nr 35 89040001 1000 0000 4819 0007 Banku Spółdzielczego w Głogówku w nieprzekraczalnym terminie do dnia 31 lipca 2023 roku. Pierwszy przetarg ustny nieograniczony odbędzie się dnia 7 sierpnia 2023 roku o godzinie 9.00 w siedzibie Urzędu Miejskiego w Głogówku (parter - sala posiedzeń). Pełne ogłoszenie zamieszczone jest także na stronie Urzędu Miejskiego w Głogówku: www.bip.glogowek.pl . Szczegółowe informacje można uzyskać w Urzędzie Miejskim w Głogówku Wydział Mienia Komunalnego i Ochrony Środowiska w godzinach urzędowania lub telefonicznie po numerem (77) 4-069-922.

Zarząd Spółdzielni Mieszkaniowej w Prudniku
ul. Kardynała Wyszyńskiego 1a
ogłasza

II przetarg nieograniczony w drodze publicznej licytacji
na n/w lokal mieszkalny o statusie odrębnej własności

w Prudniku , ul. Kardynała Wyszyńskiego 10/6 (I piętro) o powierzchni użytkowej **45,60 m2**, składający się z 2 pokoi, kuchni, łazienki z wc i przedpokoju wraz z przynależną piwnicą o powierzchni **2,18 m2** i udziałem wynoszący **4778/1078042** części w nieruchomości wspólnej objętej księgą wieczystą OP1P/00047724/8. Lokal posiada założoną księgę wieczystą o numerze OP1P/00062176/2. **Cena wywoławcza wynosi 148 500,00 zł.** Wysokość wymaganego wadium wynosi 10 % ceny wywoławczej, **tj. 14 850,00 zł.**

Przetarg na w/w lokal mieszkalny odbędzie się w dniu **20.07.2023 r.** o godzinie **12:00** w siedzibie SM w Prudniku, adres j/w.

W przetargu mogą brać udział osoby fizyczne oraz prawne lub ich pełnomocnicy, którzy do dnia **20.07.2023 r. do godziny 10.40** w kasie Spółdzielni lub przelewem na konto nr 82 8905 0000 2000 0000 2219 0001 z warunkiem wpływu środków do dnia 19.07.2023 r. wpłacą wymagane wadium.
Pełnomocnictwo należy złożyć przed rozpoczęciem przetargu. Bliższych informacji dotyczących przetargu i warunków podpisania umowy udziela się w biurze spółdzielni lub pod nr tel. (77) 436 24 13 w godzinach pracy.
Osoba wygrywająca przetarg przed podpisaniem umowy notarialnej będzie zobowiązana do złożenia deklaracji członkowskiej.
Spółdzielnia zastrzega sobie prawo odwołania lub unieważnienia przetargu bez podania przyczyny na każdym etapie.

CREAM serwis

Firma CREAM SERWIS Sp. z o.o. w Prudniku poszukuje pracowników na stanowisko:

PRACOWNIK GOSPODARCZY

OPIS STANOWISKA:
- naprawa oraz remonty urządzeń
- wykonywanie przeglądów okresowych

MILE WIDZIANE:
- zamiłowanie do prac technicznych,
- prawo jazdy kat.B
- znajomość zagadnień z zakresu mechaniki i elektryki,
- wykształcenie techniczne
- dyspozycyjność, odpowiedzialność, solidność oraz wysoka kultura osobista
- umiejętność pracy w zespole

OFERUJEMY:
- stabilne warunki zatrudnienia,
- możliwość rozwoju zawodowego w firmie o ogólnokrajowym zasięgu

Zainteresowane osoby prosimy o przesyłanie aplikacji na adres email:
serwis@cream.pl

eprasa.pl 0d5b55efdb

MEDYCYNA I ZDROWIE

Sklep Medyczny FIZJO-MED
.... Jesteśmy aby pomagać
REALIZUJEMY WNIOSKI NFZ
- Refundowane Przedmioty Ortopedyczne i Pomocnicze (pieluchy, stomia); – Sprzęt sanitarny;
- Wyroby Przeciwżylakowe; - Materace Przeciwodleżynowe;
- Profesionalne Poduszki Ortopedyczne; - Ciśnieniomierze;
Prudnik, ul. Piastowska 64 w Prudnickim Centrum Medycznym
Poniedziałek - Piątek 8:00-15:00
Tel: 77 436-12-70 Kom: 697-383-768 Fizjo-Med Sklep Medyczny

Tygodnik Prudnicki
Oferta specjalna reklamy dla branży medycznej i branż pokrewnych
77 436 28 77
reklama@tygodnikprudnicki.pl

GABINET CHIRURGII LASEROWEJ I KLASYCZNEJ, MEDYCYNA ESTETYCZNA
Sławomir Orkisz
SPECJALISTA CHIRURG
Usuwanie zmian skórnych, znamion, wrastających paznokci, przebarwień, zmarszczek, zmian posłonecznych, zmian naczyniowych i naczyniaków, esperal
NOWOŚĆ: OSOCZE BOGATOPŁYTKOWE - lifting twarzy
FIBRYNA w leczeniu schorzeń stawowych, łysienia i ran
Prudnik, ul. Kościuszki 15
rejestracja telefoniczna: 602 284 121

Prywatny gabinet lekarski
USG PRUDNIK
Renata FRANKE
specjalista chorób płuc
specjalista chorób wewnętrznych
BADANIA USG
• jamy brzusznej • tarczycy
• płuc i opłucnej • tętnic szyjnych
Rejestracja telefoniczna codziennie w godz. 17-19 605 202 535
Prudnik, ul. Staszica 4 (nad Apteką Alga)
www.pulmonologfranke.pl

Centrum Stomatologiczne w Prudniku
rok założenia 1999
NFZ Narodowy Fundusz Zdrowia
PORADNIE stomatologia zachowawcza • ortodoncja • protetyka
PRACOWNIA RTG zdj. punktowe • panoramiczne • tomografia 3D
USŁUGI stomatologia dzieci i młodzieży • leczenie kanałowe
• wypełnianie, odbudowa zębów • higienizacja jamy ustnej
• leczenie wad zgryzu • protezy zębowe, korony, mosty, licówki
Prudnik, ul. Kościuszki 15 | rejestracja 77 436 37 07 | RTG 77 406 46 32

KARDIOLOG
dr n. med.
Iwona Ossowska-Szymkowicz
Prywatny Gabinet Kardiologiczny
Głuchołazy ul. Karłowicza 40
szpital MSW – AMBULATORIUM
ŚRODA PONIEDZIAŁEK
Echo serca
Testy wysiłkowe
Holter
EKG i RR
akredytacja indywidualna ECHO
REJESTRACJA 502 231 770

Jarosław Bugajski
Specjalistyczna Prywatna Praktyka Lekarska
specjalista chorób wewnętrznych
KARDIOLOG
Biała, ul. Opolska 18/1
Przyjmuje w czwartki - rejestracja 691 755 122
echo serca, holter EKG, holter ciśnieniowy, test wysiłkowy, USG brzucha i tarczycy.

OPTYKAn
Masz problem z widzeniem?
dla naszych Klientów
BEZPŁATNE BADANIE WZROKU
Prudnik, ul. Górna 2 (obok Metra)
77 436 04 00

Najlepsza dieta w regionie!
KAROLINA SIENKIEWICZ
Psychodietetyk
• profesjonalna analiza składu ciała
• indywidualnie opracowywany jadłospis (posiłki szybkie i smaczne)
• dietoterapia • opieka
• motywacja • wsparcie
609 994 509
Prudnik, Pl. Zamkowy 2 (inkubator), lok. nr 6 Karolina Sienkiewicz Psychodietetyk

OKULISTYKA, MEDYCYNA ESTETYCZNA
Bożena Orkisz
SPECJALISTA CHORÓB OCZU
Wizyty prywatne
plastyka powiek plazmą IQ, usuwanie guzków powiek.
Osocze bogatopłytkowe
lifting powiek i twarzy.
Prudnik, ul. Kościuszki 15
rejestracja telefoniczna: 77 436 02 01

Powierz swoje oczy tylko najlepszym!
Klinika okulistyczna Gemini w Ostravie zaprasza

Umawianie terminów zabiegów i transportu:
602 150 886
Gemini
KLINIKA OKULISTYCZNA
ZAĆMA
- Zaćma już od 100 zł.
- Tylko u nas BANK soczewek. Za niewielką dopłatą masz wybór.
- Nie musisz zgadzać się na najtańszą soczewkę w Polsce.
- Wszystkie badania w dniu zabiegu - bez dodatkowych opłat.
- Transport z domu do kliniki i z kliniki do domu.
- Każdy otrzymuje gratis pakiet o wartości ponad 100 zł: okulary UV, krople itp.
- Najlepsi specjaliści, najnowocześniejszy sprzęt okulistyczny.
- Refundacja z NFZ wynosi 1800 zł.

PRYWATNY SPECJALISTYCZNY GABINET STOMATOLOGICZNY
SPECJALISTA CHIRURGII STOMATOLOGICZNEJ
LEKARZ STOMATOLOGII OGÓLNEJ
DANUTA JURCZAK-RASTELLI
SPECJALISTA STOMATOLOGII ZACHOWAWCZEJ
LEKARZ STOMATOLOGII OGÓLNEJ
WANDA JASTRZĘBSKA-JURCZAK
Usługi:
• implanty zębowe
• stomatologia zachowawcza
• profilaktyka
• usuwanie kamienia nazębnego
• protetyka (protezy, korony, mosty)
• chirurgia stomatologiczna
FIBRYNA W CHIRURGII STOMATOLOGICZNEJ
rejestracja 77 436 35 27
Prudnik, ul. Moniuszki 5/1 | 506 153 396, 77 436 26 24

eprasa.pl 0d5b55efdb

Pracownia Protetyki Stomatologicznej
inż. tech. dent.
Aleksandra Strońska
WYKONAWSTWO LABORATORYJNE PROTEZ
NAPRAWY PROTEZ oraz inne usługi protetyczne
Tel. 574 445 102
INKUBATOR (parter - lok nr 4)
Plac Zamkowy 2 Prudnik

ALERGOLOG
specjalista chorób płuc
LEK. MED. IWONA ROBOTYCKA - LENCZUK
PRZYJMUJE
Nysa, ul. Marcinkowskiego 2-4
Rejestracja Telefoniczna
77 448 00 33
606 928 653

SIATKA OGRODZENIOWA
SŁUPKI • FURTKI • BRAMKI • OGRODZENIA
PROMOCJA! SŁUPKI POWLEKANE 2m 29,50 zł/szt
BRAMY PRZEMYSŁOWE • NAPĘDY DO BRAM
MONTAŻ • USŁUGI SPAWALNICZE
Lubrza, ul. Wolności 31 | waldekg@autograf.pl | 669 392 060

NATUROTERAPIA
mgr Teresa Kuliszewska
korekcja kręgosłupa i stawów obwodowych • likwidacja wad postawy • likwidacja przyczyn bólów pleców, kręgosłupa, kończyn, głowy, zatok • masaże lecznicze, relaksacyjne, wzmacniające, limfatyczne, antycellulitowe, twarzy • detoksykacja (oczyszczanie organizmu) • przywrócenie równowagi emocjonalnej (depresja) • taping rehabilitacyjny • świecowanie uszu • kursy Reiki I i II stopnia • sprawdzanie ilości witamin i minerałów w organizmie • indywidualne dopasowanie skutecznych metod terapii i ćwiczeń
Prudnik, ul. Kolejowa 27 608 282 552

PRACOWNIA OPTYCZNA
ANNA ORKISZ
Prudnik, Przychodnia MEDICUS II p przy Poradni Okulistycznej
578 976 386
czynne:
Poniedziałek - piątek 8:00-15:00
Wtorek 12:00-18:00

Just Beauty
JUSTYNA JANIKOWSKA
JUST BEAUTY
SALON KOSMETYCZNY
ul. Prężyńska 17 | 1 Piętro, Prudnik
@JustBeauty_Prudnik
+48 668 441 337
manicure • pedicure • henna • zabiegi na twarz

Dom Seniora SALUTARIS
Złoty Stok
ul. Spacerowa 5
605 100 638
Dom Seniora Salutaris
domseniorazlotystok.pl

Barbara Wężykowska-Więcek
psychiatra
Prudnik, ul. Staszica 4
rejestracja
696 020 254

IwBe
Studio Fryzur
Prudnik, Plac Wolności 4
strzyżenie damskie
koloryzacja
fryzury okolicznościowe
strzyżenie męskie
pielęgnacja brody
wosk
odsiwianie
Kamila tel. 726 088 215
Marlena tel. 570 143 516

MALUMANI
Kaja Marzec
SALON PIĘKNOŚCI
• manicure • pedicure •
• henna • laminacja •
Prudnik, ul. Rynek 12
tel. 732 950 165
Malumani Stylizacje

KSERO WYDRUK
A3 A4
Redakcja „Tygodnika Prudnickiego"
ul. Kościuszki 13a
pon-pt 8:00-16:00

SIEĆ REZYDENCJI DLA SENIORÓW
ZŁOTE BORKI
SIEĆ REZYDENCJI DLA SENIORÓW
48-267 Jarnołtówek 52
tel.: +48 535 560 404
+48 577 933 001
+48 577 933 550
e-mail: rezydencja@zloteborki.pl
www.zloteborki.pl
PAKIET BEZPŁATNEJ PROFESJONALNEJ REHABILITACJI
TROSKA, JAKOŚĆ, DOŚWIADCZENIE, INDYWIDUALNE PODEJŚCIE

Concept clinic
MARTA MUSIOŁ
MGR PIELĘGNIARSTWA
PODOLOGIA
PODOCHIRURGIA
LECZENIE RAN
KOSMETOLOGIA
DEPILACJA LASEROWA
509 82 84 84
KOŚCIUSZKI 12C, PRUDNIK
CONCEPTCLINIC

V HAIRSTYLE
Mobilne Usługi Fryzjerskie
Prudnik/Nysa/Kędzierzyn-Koźle
Usługi
• STRZYŻENIE DAMSKIE
• STRZYŻENIE MĘSKIE
• UPIĘCIA OKOLICZNOŚCIOWE
• KOLORYZACJA
• REGENERACJA
• PERMANENT CURLS
Kontakt
726 088 155
v_hairstyle
v.hairstyle1212@gmail.com
W celu umówienia wizyty
kontakt telefoniczny pon-sob 9-17
lub przez Messenger - pon-sob 9-22

Reklama w „Tygodniku" 77 436 28 77
reklama@tygodnikprudnicki.pl

eprasa.pl 0d5b55efdb

Zarząd Spółdzielni Mieszkaniowej w Prudniku
ul. Kardynała Wyszyńskiego 1a
poszukuje pracownika na stanowisko
Specjalista ds. zarządzania nieruchomościami

Zakres obowiązków:
- prowadzenie ewidencji lokali i innych pomieszczeń Spółdzielni,
- prowadzenie ewidencji umów najmu lokali użytkowych i innych pomieszczeń wynajmowanych oraz ewidencję wydzierżawionych gruntów,
- prowadzenie gospodarki lokalami użytkowymi i innymi pomieszczeniami wspólnego użytku oraz garaży,
- przyjmowanie i przekazywanie lokali,
- prowadzenie spraw związane z utrzymaniem czystości i przestrzeganiem przepisów sanitarno-epidemiologicznych w zasobach Spółdzielni,
- organizowanie przetargów na lokale użytkowe,
- przekazywanie mieszkań pomiędzy kupującym a sprzedającym,
- prowadzenie książek obiektów budowlanych,
- ewidencja protokołów kominiarskich, budowlanych, gazowych, elektrycznych i odgromowych,
- rozliczanie wód opadowych i roztopowych z zasobów Spółdzielni i energii elektrycznej lokali użytkowych,
- zlecanie i rozliczanie usług firm zewnętrznych wykonujących zlecenia w zasobach Spółdzielni,
- udział w przeglądach stanu technicznego, sanitarnego, p.poż., zasobów mieszkaniowych,
- obsługa programu DOM-5 pod kątem zarządzania nieruchomościami,
- przyjmowanie i nadzór nad terminowym załatwianiem zgłoszeń od mieszkańców sprawach eksploatacji zasobów Spółdzielni
- prowadzenie bazy BDO,
- współpraca z wszystkimi działami Spółdzielni,

Oczekujemy:
- wykształcenie średnie/wyższe
- znajomość ustaw, a w szczególności: Prawo spółdzielcze, ustawa o spółdzielniach mieszkaniowych, Prawo budowlane, Ustawa o własności lokali,
- sumienność i dokładność wykonywania obowiązków umiejętność budowania i utrzymywania profesjonalnych relacji z osobami na różnych szczeblach organizacji;
- odpowiedzialność, rzetelność, dokładność, dobra organizacja pracy, wysoka kultura osobista;
- umiejętność pracy w zespole;
- odporność na stres i umiejętność pracy pod presją czasu;
- bardzo dobra znajomość pakietu MS Office (Word, Excel);

Oferujemy:
- zatrudnienie na podstawie umowy o pracę (w pełnym wymiarze czasu pracy);
- pracę na stanowisku dającym możliwość rozwoju zawodowego i podnoszenia kwalifikacji;
- przyjazną atmosferę pracy;
- interesującą pracę w stabilnej firmie o nienagannej kondycji finansowej;
- wynagrodzenie adekwatne do wiedzy i doświadczenia (z uwzględnieniem realiów sektora spółdzielczości mieszkaniowej);

Prosimy o złożenie w terminie do dnia 19.07.2023 r. swojej aplikacji (CV plus list motywacyjny) osobiście lub za pośrednictwem poczty, bądź poczty mailowej: sekretariat@smprudnik.opole.pl :

AB-6740.5.3.2023 Prudnik, dnia 03.07.2023 r.

Obwieszczenie Starosty Prudnickiego
o wydaniu decyzji o zezwoleniu na realizację inwestycji drogowej

Zgodnie z art. 11a ust. 1, art. 11f ust. 3 i 4 ustawy z dnia 10 kwietnia 2003 r. o szczególnych zasadach przygotowania i realizacji inwestycji w zakresie dróg publicznych (Dz. U. z 2023 r. poz. 162), zawiadamiam, że Starosta Prudnicki decyzją nr 3 z dnia 3 lipca 2023 r. zezwolił zarządcy drogi - Zarządowi Powiatu Prudnickiego, ul. Kościuszki nr 76, 48-200 Prudnik, na realizację inwestycji drogowej obejmującej przebudowę i rozbudowę drogi powiatowej nr 1617 O relacji Łąka Prudnicka – Starowice, od km 0+055,37 do km 2+110,00, odcinek długości 2054,63 m, na nieruchomościach oznaczonych w rejestrze gruntów numerami jako działki:

1. w liniach rozgraniczających teren inwestycji, stanowiących pas drogowy drogi powiatowej

L.p.	Nr działki	Nr działki po podziale		Obręb ewidencyjny	Jednostka ewidencyjna
		pod pas drogowy	część pozostała (działki poza liniami rozgraniczającymi)		
1.	194/25	-	-	0119 Łąka Prudnicka	161004_5 Prudnik – obszar wiejski
2.	799/4	-	-	0119 Łąka Prudnicka	161004_5 Prudnik – obszar wiejski
3.	409	409/1*	409/2	0119 Łąka Prudnicka	161004_5 Prudnik – obszar wiejski
4.	886	-	-	0113 Moszczanka	161004_5 Prudnik – obszar wiejski
5.	535/2	-	-	0113 Moszczanka	161004_5 Prudnik – obszar wiejski
6.	740	-	-	0113 Moszczanka	161004_5 Prudnik – obszar wiejski

2. poza liniami rozgraniczającymi teren pasa drogowego, ale stanowiących teren niezbędny dla obiektów budowlanych:
dz. nr 510, 513/1, 513/2, 514, 923, 801/3, 887, 888, 797, 417, 779, obręb 0113 Moszczanka, Jednostka ewidencyjna 161004_5 Prudnik – obszar wiejski.

Z treścią ww. decyzji strony mogą zapoznać się w Starostwie Powiatowym w Prudniku przy ul. Kościuszki nr 76 (II piętro pok. nr 205) w godzinach pracy urzędu.
Od decyzji stronom postępowania przysługuje odwołanie do Wojewody Opolskiego za pośrednictwem Starosty Prudnickiego w terminie 14 dni od dnia zawiadomienia.
Zgodnie z art. 49 Kodeksu postępowania administracyjnego doręczenie uważa się za dokonane po upływie 14 dni od dnia publicznego ogłoszenia.

Zarząd Spółdzielni Mieszkaniowej w Prudniku
ul. Kardynała Wyszyńskiego 1a
poszukuje pracownika na stanowisko
Specjalista ds. rozliczania mediów

Zakres obowiązków:
- rozliczanie mediów (tj. woda, ciepło, gaz, energia elektryczna),
- naliczanie zaliczek na pokrycie kosztów zużycia mediów,
- sporządzanie zestawień i analiz wspomagających zarządzanie w zakresie gospodarki mediami,
- monitoring kosztów dostawy mediów na poszczególnych nieruchomościach,
- obsługa programu DOM-5 pod kątem rozliczania mediów,
- obsługa mieszkańców w zakresie realizowanych zadań, w tym prowadzenie korespondencji dot. rozliczenia mediów, reklamacji , itp.,
- przygotowanie danych oraz współpraca z firmami rozliczeniowymi w zakresie rozliczania mediów,
- sprawdzanie i weryfikacja faktur w zakresie usług rozliczeniowych, serwisowych oraz odczytu urządzeń pomiarowych (wodomierze, podzielniki, liczniki ciepła itd.); wystawianie faktur za wykonane usługi serwisowe,
- udział w opracowaniu niezbędnych zmian regulaminów rozliczeń mediów, np. w celu dostosowania do obowiązujących przepisów prawa
- koordynowanie działań związanych z wymianą podzielników oraz legalizacją wodomierzy i ciepłomierzy,
- księgowanie i uzgadnianie wyników rozliczeń oraz kosztów dostawy mediów w systemie finansowo-księgowym,

Oczekujemy:
- wykształcenie średnie lub wyższe;
- mile widziane doświadczenie, szczególnie w zakresie zagadnień z obszaru pomiarów zużycia i rozliczeń wody, ciepła, gazu i energii elektrycznej;
- znajomość ustaw, a w szczególności: Prawo spółdzielcze, ustawa o spółdzielniach mieszkaniowych, Prawo energetyczne, ustawa o zbiorowym zaopatrzeniu w wodę i zbiorowym odprowadzaniu ścieków;
- umiejętność budowania i utrzymywania profesjonalnych relacji z osobami na różnych szczeblach organizacji;
- odpowiedzialność, rzetelność, dokładność, dobra organizacja pracy, wysoka kultura osobista;
- umiejętność pracy w zespole;
- odporność na stres i umiejętność pracy pod presją czasu;
- bardzo dobra znajomość pakietu MS Office (Word, Excel);
- zdolność do analitycznego rozumowania;
- ogólna znajomość zagadnień technicznych związanych z instalacjami wod.-kan. i co. oraz urządzeniami pomiarowymi i podzielnikami będzie dodatkowym atutem

Oferujemy:
- zatrudnienie na podstawie umowy o pracę (w pełnym wymiarze czasu pracy);
- pracę na stanowisku dającym możliwość rozwoju zawodowego i podnoszenia kwalifikacji;
- przyjazną atmosferę pracy;
- interesującą pracę w stabilnej firmie o nienagannej kondycji finansowej;
- wynagrodzenie adekwatne do wiedzy i doświadczenia (z uwzględnieniem realiów sektora spółdzielczości mieszkaniowej);

Prosimy o złożenie w terminie do dnia 19.07.2023 r. swojej aplikacji (CV plus list motywacyjny) osobiście lub za pośrednictwem poczty, bądź poczty mailowej: sekretariat@smprudnik.opole.pl

Zarząd Spółdzielni Mieszkaniowej w Prudniku
ul. Kardynała Wyszyńskiego 1a
ogłasza

Nieograniczony I przetarg w drodze publicznej licytacji na prawo najmu lokalu użytkowego w Prudniku, przy ul. Kościuszki 54-60 o ogólnej powierzchni **152,55 m2 – kwota wywoławcza 19 149,32 zł. brutto.**

Kwota osiągnięta w przetargu nie podlega zwrotowi po ustaniu stosunku najmu.
Koszty przeprowadzenia przetargu obciążają wygrywającego przetarg.
Przetarg odbędzie się w dniu **19.07.2023 r.** o godz. **10.00** w siedzibie Spółdzielni Mieszkaniowej w Prudniku, adres j. w.
W przetargu mogą brać udział osoby fizyczne i prawne lub ich pełnomocnicy, którzy najpóźniej do dnia **19.07.2023** r. do godz. **9.00** w kasie Spółdzielni lub przelewem na konto nr 82 8905 0000 2000 0000 2219 0001 z warunkiem wpływu środków do dnia 18.07.2023 r. wpłacą wadium w wysokości 20 % kwoty wywoławczej.
Pełnomocnictwo należy złożyć przed rozpoczęciem przetargu.
Bliższych informacji, dotyczących przetargu i warunków podpisania umowy udziela się w biurze Spółdzielni lub pod nr tel. 77 436 2881 w godzinach pracy.
Spółdzielnia zastrzega sobie prawo odwołania przetargu lub prawo unieważnienia przetargu bez podania przyczyny.

Burmistrz Głogówka podaje do publicznej wiadomości, że od dnia 21.06.2023 roku do 12.07.2023 roku oraz od dnia 30.06.2023 roku do dnia 21.07.2023 roku na tablicy ogłoszeń Urzędu Miejskiego w Głogówku oraz na stronie internetowej www.bip.glogowek.pl zostały umieszczone wykazy nieruchomości przeznaczonych do użyczenia.

Wójt Gminy Lubrza informuje, że na tablicy ogłoszeń Urzędu Gminy w Lubrzy przy ul. Wolności 73 został wywieszony, na okres 21 dni, od dnia 05.07.2023r. do 26.07.2023r. wykaz lokali mieszkalnych w Lubrzy przy ul. Opolskiej 3 oraz w Krzyżkowicach 49 przeznaczonych do sprzedaży. Szczegółowe informacje umieszczone są na http://bip.lubrza.opole.pl/

WYDRUK
KSERO
A3
A4
Redakcja
„Tygodnika Prudnickiego"
ul. Kościuszki 13a
(obok dworca PKS)
pon-pt 8:00-16:00

eprasa.pl 0d5b55efdb

TRAGEDIA NA WOŁYNIU I W MAŁOPOLSCE WSCHODNIEJ W LATACH 1943 – 1945

Żyli razem ale osobno

W lipcu minęła 80. rocznica rzezi na Wołyniu. Wywiad z Kazimierą Zator, mieszkanką Prudnika, przeprowadzony został 21 listopada 2013 roku. Z Kresowianką rozmawiał uczeń CKZiU w Prudniku Bartosz Poterałowicz. Za tę pracę, napisaną pod kierunkiem nauczyciela CKZiU Aliny Nowak, otrzymał wyróżnienie w kuratoryjnym Konkursie Wiedzy o Kresach Wschodnich w 2014 roku. Poterałowicz pochodzi z Niemysłowic, dziś mieszka na stałe w Holandii, jego rodzina także pochodzi z Kresów.

Z Kazimierą ZATOR rozmawiał Bartosz POTERAŁOWICZ

B.P. - Witam serdecznie, jestem wdzięczny, że zechciała Pani podzielić się bolesnymi doświadczeniami i wspomnieniami z dzieciństwa. Skąd Pani pochodzi?
K.Z. -Urodziłam się we wsi Byczkowce, w powiecie Czortków, w województwie tarnopolskim. Moi rodzice mieli tam duże gospodarstwo, którym po śmierci dziadka (ze strony mamy), zajął się mój ojciec. Dziadek w okresie, o którym zaraz opowiem, nie żył już, gdyż zmarł na wylew po tym, jak w 1941 r. doszły nas słuchy, że wywiozą nas na Syberię. Tak się tym przejął, że z powodu wysokiego ciśnienia, pod wpływem stresu i obawy, że trafimy na Sybir, zmarł.

- Jak wyglądała Pani rodzina? Miała Pani rodzeństwo?
- Nasza rodzina składała się z sześciu osób: babci – wdowy po wspomnianym dziadku, moich rodziców i dwojga dzieci: mnie i młodszej siostrzyczki. Mieszkała z nami również niezamężna ciotka Rozalia, przyrodnia siostra mojego ojca, lekko upośledzona.

ANDRZEJ DEREŃ

- Wydarzenia, o których zgodziła się Pani opowiedzieć miały miejsce w roku...?
- To był rok 1944. Sam początek marca. Mam mówiła, że to się stało 3 lub 4 marca.

- Ile Pani miała wtedy lat?
– Byłam siedmioletnią dziewczynką. Moja siostra miała dwa latka, spała jeszcze w kołysce. Muszę powiedzieć, że byłam rozumną dziewczynką, jak wszystkie dzieci w tamtych czasach. My dzieci słuchałyśmy o wszystkich zagrożeniach i byłyśmy osłuchane z tragediami wojennymi. Rodzice nie ukrywali przed nami, co się wokół dzieje. Tego wieczoru ojciec wyszedł do sąsiada, który zajmował się handlem końmi. Często razem chodzili na targ do Czortkowa. I jak każdy, raz coś kupił, raz sprzedał. Ojciec również interesował się hodowlą koni, nieraz też jakiegoś kupił. Dlatego u nas w gospodarstwie było kilka koni, krów. Ale w tym dniu akurat tato nie był na targu i chciał dowiedzieć się od sąsiada, który wrócił z Czortkowa, w jakiej cenie są teraz konie. Dzień wcześniej jakiś Ukrainiec przyniósł wiadomość, że Niemcy, którzy uciekali na zachód, będą sprzedawać konie po dobrej cenie.

- To znaczy, że gdy do domu wtargnęli napastnicy, były tam same kobiety z dziećmi.
- Tak. Tego dnia babcia z mamą wcześniej niż zwykle wydoiły krowy. Zwykle po mleko przychodziła do nas zaprzyjaźniona Ukrainka. Ale tego wieczoru babcia wzięła banieczkę i sama zaniosła jej mleko. Było popołudnie, około godziny siedemnastej. Mama szykowała kolację. Udała się na strych, gdzie trzymaliśmy boczek, wędzonkę i inne wyroby po świniobiciu. Chciała zrobić z kawałka boczku skwarki. Ale na strychu, przez uchylone okienko, usłyszała z oddali strzał, co bardzo ją zaniepokoiło.

- Czy to były strzały spod domu?
- Nie, my mieszkaliśmy w bocznej uliczce, a strzał dochodził z głównej drogi. Okazało się później, że strzały oddali banderowcy, którzy zmierzali w stronę naszego gospodarstwa. Po drodze spotkali Polaka w średnim wieku (miał około 50 lat) i zabili go. Leżał zamordowany na drodze aż do drugiego dnia, bo rodzina nie miał pojęcia, co się z nim stało.

- Co Pani mama wtedy zrobiła?
- Zapomniała o kolacji, zeszła czym prędzej ze strychu i pobiegła do sąsiadów po męża. Opowiedziała mu o swych obawach. Wiedziała, że coś się święci. Ja i śpiąca w kołysce siostrzyczka byłyśmy więc w domu pod opieką ciotki. Nagle wszedł do domu ubrany po wojskowemu wysoki mężczyzna. Zapytał ciotkę o ojca, a gdy ta przestraszona odpowiedziała kilkakrotnie: „Nie wiem, nie wiem", wyjął pistolet i na moich oczach strzelił do niej. Do dziś widzę blask tego ognia wydobywającego się z pistoletu i padającą na ziemię ciocię.

- Jak to się stało, że Panią oszczędzono?
- Zszokowana, nie namyślając się długo, wybiegłam w sukieneczce przed dom. Drzwi do sieni (jak mówiono u nas) i na podwórze były otwarte, więc udało mi się szybko wybiec. Przed domem stał drugi mężczyzna, który trzymał dwa konie. Ominęłam go i biegłam po śniegu przed siebie, nie wiedząc właściwie, gdzie się udać. Na szczęście spotkałam wracającą babcię. Byłam roztrzęsiona, ale zdołałam jej opowiedzieć, co się stało. Ona wzięła mnie za rękę i czymś nakryła, bo, choć był to początek marca, temperatury u nas były ujemne, a klimat srogi. Śnieg pod nogami jeszcze nieźle chrzęścił.

- Czy udało się Wam wtedy spotkać Pani rodziców?
- Akurat wyłonili się z bocznej uliczki, a babcia opowiedziała o całej tragedii.

- Co można zrobić w takiej sytuacji? Jakie podjąć decyzje?
- Rodzice postanowili, że babcia i ja udamy się na noc do znajomej mieszkającej około trzysta metrów od nas. Mama z ojcem poszli na podwórze sąsiadów, skąd obserwowali, co się będzie działo z naszym domem i gospodarstwem. Obok domu była taka przestrzeń, dzięki której można było przejść z jednego podwórza na drugie. Stała tam też stajenka, za którą rodzice skryli się. Był to dobry punkt obserwacyjny. Przeżywali tragedię, bo w domu została moja mała siostrzyczka.

- Co widzieli?
- Banderowcy podpalili dom i stajnię. Ale zwierzęta nie paliły się żywcem, bo wcześniej zastrzelili wszystkie co do sztuki. Mama opowiadała, że z domu obok wyszedł kuzyn mego ojca, zbliżył się do parkanu, który oddzielał nasze podwórza i donośnym głosem krzyknął, nie wiedząc, skąd biorą się trzaski i strzały: „Co tam u was się dzieje?!" To były ostatnie słowa w jego życiu. Któryś z banderowców zastrzelił go natychmiast.

CIĄG DALSZY NA STR. 20

eprasa.pl 0d5b55efdb

TRAGEDIA NA WOŁYNIU I W MAŁOPOLSCE WSCHODNIEJ W LATACH 1943 – 1945

Żyli razem ale osobno

CIĄG DALSZY ZE STR. 19

- Czy miał on rodzinę?

- Jego żona, mama i 17-letni syn widzieli to z ukrycia. Natychmiast się więc ukryli. Gdy strzały nieco się oddaliły, oznaczało to, że oprawcy przenieśli się na koniec naszego obejścia. Rodzice wciąż z przerażeniem myśleli o mojej siostrze. Mama płakała i modliła się. Cały czas dręczyła ją myśl, że dziecko upiecze się żywcem w płonącym domu. Jednocześnie widząc, że żaden z banderowców nie idzie już do naszego domu, ojciec, coraz bardziej zdeterminowany, podjął decyzję o uratowaniu dziecka. Stropy już się paliły. Tylko patrzeć, a by się zawaliły. Gdy strzały ucichły, ojciec pobiegł do domu. W środku wszędzie było pełno dymu. Wziął więc pierzynę i nakrył nią kołyskę z małą, po czym wybiegł na podwórze od strony sąsiadów. Moja siostra została ocalona. Przez miesiąc trzeba było jej leczyć oczka, bo te przejścia spowodowały długotrwałą chorobę. Była nawet taka obawa, że nie będzie w ogóle widziała. Ale mieliśmy na wsiach swoje sposoby. Głównie leczyło się ziołami. Leczyliśmy ją miesiąc. Uratowało ją też to, że w czasie pożaru odwróciła główkę w stronę poduszki.

- Gdzie spędziliście resztę nocy?

- Sąsiadka zgodziła się zająć moją siostrzyczką do rana. Powiedziała, byśmy się gdzieś skryli. Moja mama postanowiła schować się u nich w ogrodzie, gdzie był rozkopany kopiec po ziemniakach. Było w nim sporo słomy, ale też niemało śniegu. Weszła więc do tego dołka i położyła się w nim, nakrywając się słomą. Przesiedziała w tym zimnym dole kilka godzin. Ja z babcią udałyśmy się do mojej drugiej babci. Jej dom znajdował się dziesięć minut drogi od naszego gospodarstwa. Moja babcia (dziadek już nie żył) mieszkała w nim z synem, młodszym bratem mojej mamy. Tak jak staliśmy, bez ciepłej odzieży - kożuchów, czapek, ciepłych spódnic, które na Kresach były nieodzowne o tej porze roku, udaliśmy się tam. Nad ranem, nie pamiętam już skąd, przyszedł i dołączył do nas tato.

- O czym rozmawialiście? Jak oceniialiście tę sytuację?

- Przede wszystkim byliśmy bardzo wdzięczni Bogu za to, że żyjemy. Że tylko jedno z nas nie przeżyło, bo przecież mogło być dużo gorzej... Pamiętam jak rodzice powtarzali, iż to wielka łaska, że przeżyliśmy. To byli bardzo religijni ludzie. Wierzyli, że Bóg tak pokierował wszystkim.

- Czy coś zostało z Waszego dobytku?

- Nic. Dom, zwierzęta, cały dobytek straciliśmy. W całej wsi roznosił się przerażający smród spalonych zwierząt. Ale przecież nie my jedni ucierpieliśmy.

- Co działo się z innymi mieszkańcami wsi?

- Wielu zginęło. Chowali się przed banderowcami na strychach, w stodołach, ale widząc, że mordercy podpalali zabudowania i grozi to spaleniem się, szukali schronienia tak jak moja mama w dołach, inni w altanach stojących na ogrodach. Niektórzy, przeczuwając, co się święci, uciekali i chowali się, zanim banderowcy przyszli do naszego domu. Owijali się kożuchami, kryli po ogrodach, lasach, a później chorowali, na stawy, zdarzały się i paraliże , wielu ledwo z życiem uszło.

- To był marzec, a przecież latem na Zachód szli już Rosjanie…

- Tak, gdy Rosjanie szli na Zachód, stacjonowali oni w naszej wsi i w okolicy. Wtedy, muszę powiedzieć, był spokój. Banderowcy zniknęli z pola widzenia. Ale pojawił się pobór do wojska tych, którzy się jeszcze do tego nadawali. Powołano też mojego ojca. Początkowo otrzymywaliśmy od niego listy, później skończyły się. Ojca już nigdy nie zobaczyłam. Zbliżała się jesień, a my zostałyśmy z mamą, która otrzymała propozycję od ciotki z miasta, byśmy się tam do niej przeprowadzili. Ciotka mamy miała drugi pusty domek po mężu - sama była już wdową, a mieszkała u dorosłego syna. Mama zgodziła się na to i tak do wiosny 1945 roku mieszkałyśmy w tym domku.

- Czy miała Pani jeszcze jakieś wiadomości na temat sytuacji w Byczkowcach?

- Tak, tragiczne chwile znów przyszły na naszą wieś. W lutym, pamiętam był to Popielec, na targ do miasta przyszli ludzie z naszej wsi i mama spotkała ich tam przypadkiem. Byli mocno zdziwieni, że mama nie zna smutnych nowin. Okazało się, że w minioną noc zabito we wsi 66 osób, w tym moją babkę ze strony mamy i mojego wujka. W jednym domu banderowcy rozcięli nastoletniemu chłopcu brzuch i patrzyli, jak wije się w straszliwych boleściach. Krzyczał i błagał, by go dobili, ale oni czerpali satysfakcję z widoku wykrwawiającego się chłopca. Trwało to kilka godzin. Ucichł dopiero, gdy zmarł w tych straszliwych męczarniach. To tylko jeden przykład, ale rzeź była straszna.

- A mieliście informacje, co działo się w sąsiednich miejscowościach?

- Słyszeliśmy, że w jednej wsi, nie pamiętam której, ukraiński ksiądz nawoływał do spokoju. Uświadamiał, że nie można zabijać, że trzeba żyć w zgodzie. Któregoś dnia znaleziono go powieszonego na dzwonnicy, to była zemsta ukraińskich nacjonalistów.

- Czy po wojnie rozmawiała Pani ze swoją matką o tych tragicznych wydarzeniach?

- Mama często o tym mówiła. Często śniło jej się, że banderowcy pukają do naszego domu, wołają, gonią, że w popłochu szukamy miejsca schronienia, ale nie możemy go znaleźć. Te ciężkie przeżycia tkwiły w niej do końca, choć tu na tych ziemiach była spokojna i zadowolona.

- Kiedy opuściliście Kresy?

- W marcu 1945 roku mama dowiedziała się, że będą transporty na Zachód. Razem ze swoją ciotką zdecydowały, że zapiszą się na ten wyjazd. Pod koniec marca wyruszyliśmy transportem w nieznane...

- Dziękuję serdecznie za rozmowę.

RADY DLA DZIAŁKOWCÓW

Czym skutecznie i bezpiecznie opryskiwać uprawy?

W końcu maja i na początku czerwca kończymy w zasadzie siewy i sadzenie roślin i rozpoczynamy ich pielęgnację. Jednym z ważnych zabiegów są opryski.

Karol KOZIAROWSKI

Stosowanie gotowych preparatów chemicznych nie zawsze jest łatwe i bezpieczne dla gleby i zdrowotnych wartości uprawianych roślin, dlatego chciałbym polecić kilka pospolitych, dziko żyjących roślin, z których uzyskane preparaty są równie skuteczne, ale całkowicie bezpieczne dla zdrowia.

1 - **Bylica piołun**. Rośnie pospolicie w rowach przydrożnych, przy polnych drogach, na nieużytkach, wszędzie tam, gdzie gleby są piaszczyste. Z rośliny tej do oprysków możemy przygotować wywar. W tym celu do połowy wiadra dajemy 0,7 do 0,8kg rozdrobnionych roślin i zalewamy 10l wody na 24 godz. Potem gotujemy przez 0,5 godz. Po ostygnięciu, rozcieńczamy go wodą w stosunku 1:1. Możemy stosować go do oprysków przeciwko gąsienicom, mrówkom, mszycom, pchełkom i szpecielom.

2 - **Krwawnik pospolity**. Występuje tak powszechnie, że praktycznie wszystkim jest znany.
Do oprysków sporządzamy z niego wywar i wyciąg.
A - sporządzanie wywaru – 800g suchych roślin gotujemy przez 0,5 godz. w małej ilości wody, potem dopełniamy wodą do 10l i zostawiamy na 3- 4 doby. Przed opryskiem dodajemy 40g szarego mydła.
Stosujemy przeciwko gąsienicom, mszycom, miodówkom i larwom pluskwiaków.
B - sporządzanie wyciągu – 1kg świeżych roślin zalewamy 10l wody i zostawiamy na 24 godz. Po rozcieńczeniu w stosunku 1:10 opryskujemy drzewa w okresie ich kwitnienia przeciwko chorobom grzybowym.

Bylica piołun

Krawawnik

Wrotycz pospolity

Żywokost lekarski

RADEK VRABIK / STA BRUNTALSKO

3 - **Mniszek pospolity**. Zwany też mleczem – chociaż niesłusznie. Wszystkim jest powszechnie znany. Do oprysków przygotowujemy z niego wyciąg. Rozdrobnione korzenie w ilości 0,25kg lub liście – 0,4kg zalewamy 10l wody i zostawiamy na 3 godz.. Opryskujemy przeciwko mszycom, przędziorkom i miodówkom.

4 - **Skrzyp polny**. Również jest wszystkim bardzo dobrze znany, do oprysków możemy sporządzić z niego napar i wywar.
A - Sporządzanie naparu – 1kg świeżych pędów zalewamy 10l gorącej wody na okres 30min. Odstawiamy na 1 dobę. Po rozcieńczeniu 1:4 opryskujemy rośliny i glebę przeciwko rożnym chorobom grzybowym.
B - sporządzanie wywaru - 300g świeżych roślin zalewamy niewielką ilością wody i gotujemy przez 10 – 20 min. Po rozcieńczeniu 1:20 opryskujemy przeciwko chorobom grzybowym – mączniakom, rdzom, zarazie ziemniaczanej, szarej pleśni i parchowi jabłoniowemu.

5 - **Wrotycz pospolity**. Rośnie w rowach, nieużytkach, łąkach, ugorach, przy polnych drogach. Z tej ładnej rośliny do oprysków możemy sporządzić wyciąg i napar.
A - sporządzanie wyciągu – 300g rozdrobnionych pędów zalewamy 10l wody i zostawiamy na 24 godz. .
Po rozcieńczeniu 1:2 opryskujemy przeciw rdzom i mączniakom, po rozcieńczeniu 1:5 przeciw plamistości i zarazie pomidorów Rozcieńczenie 1:2 zwalcza też śmietkę cebulankę, mszyce, i gąsienice Bielinka kapustnika.
B - sporządzanie naparu - 1kg świeżych roślin zalewamy na 30 min. 10l gorącej wody, po czym odstawiamy na 12 godz., opryskujemy przeciw mszycom, miodówkom i gąsienicom.

6 – **Pokrzywa zwyczajna**. Jest dobra do sporządzania wyciągu i wywaru.
A - sporządzanie wyciągu – 1kg. Świeżych roślin zalewamy 5l wody i odstawiamy na 24 godz.. Stosujemy bezpośrednio przeciw mszycom i wciornastkom.
B - sporządzanie wywaru – 3 kg świeżych roślin zalewamy 10l wody stosujemy go przeciwko gąsienicom, mrówkom, , mszycom, pchełkom i szpecielom.

7 – **Żywokost lekarski**. Rośnie pospolicie w rowach, łąkach, przy polnych drogach, parkach i zaroślach. Z tej rośliny możemy sporządzać wyciąg, w tym celu 1kg świeżych roślin zalewamy 10l wody i zostawiamy na 2 doby. Możemy go używać do oprysków przeciwko mszycom, mrówkom i gąsienicą.

Zaproponowałem Szanownym Czytelniom kilka roślin do wykorzystania jako skuteczne i nieszkodliwe surowce do sporządzania preparatów opryskowych. Wybór pozostawiam Czytelnikom „Tygodnika”.

LITERATURA:
magazyn „Działkowiec”

eprasa.pl 0d5b55efdb

GRZEGORZ WEIGT

Weekend

INFORMATOR KULTURALNO-ROZRYWKOWY

ZAPROSZENIE

Lato w mieście

To wakacyjna akcja zorganizowana przez instytucje gminy Prudnik. Pierwsze zajęcia odbyły się już w czerwcu oraz na początku lipca, ale wiele jeszcze przed nami. Na zajęcia, półkolonie, warsztaty, turnieje sportow zapraszają: Muzeum Ziemi Prudnickiej, Miejska i Gminna Biblioteka Publiczna w Prudniku (z filiami), Prudnicki Ośrodek Kultury, Kino „Diana" w Prudniku, Agencja Sportu i Promocji w Prudniku. Warto śledzić strony inetrentowe i profile społecznościowe instytucji, gdzie na bieżąco podawane są aktualne informacje na temat zajęć. ■

W SKRÓCIE

WYDARZY SIĘ W EUROREGIONIE

7-8 lipca (dwa dni)

Festiwal ROCK am PALAST w Pałacu Rozkochów. W piątek zagrają: Teorya, Afrodiziak, Footprints On The Moon. W sobotę zagrają: Body Package oraz Klangor. Ponadto: stand-up Piotra Charczuka oraz Jakub Ćwiek. Dosłownie. W programie warsztaty dla dzieci (Kulturalna Czarownica - Joanna Cebula), dmuchańce, prezentacja Tone Charm Audio - Guitar Effects.

8 lipca (sobota)

Moc Słowa i Muzyki: Młynarski, Okudżawa, Cohen. Koncert Jerzego Mamcarza (pieśniarz, poeta, gitarzysta, satyryk) i Roberta Obcowskiego (pianista). Pieśni Wojciecha Młynarskiego (jego tłumaczenia utworów Brela, Aznavoura i innych), Leonarda Cohena w tłumaczeniach Macieja Zembatego, Bułata Okudżawy. Koncert pełen anegdot, żartów, przeplatany piosenką autorską. Nyski Dom Kultury, godz. 18.00. Bilety 50 zł.

13-16 lipca (cztery dni)

KROPKA 2023 - XV Jubileuszowy Międzynarodowy Festiwal Piosenki Turystycznej. w Głuchołazach. 13 lipca - OFF SCENA, Mały Rynek, godz. 17.00. **14 lipca** - Jarosław Wasik, Zbigniew Zamachowski, Robert Kasprzycki Band, Grzegorz Bukała i Wały Jagiellońskie Plus. Muszla Leśna w Parku Zdrojowym, godz. 17.00. **15 lipca** - PUCH, Mały Rynek, godz. 12.00 oraz Z Tylu Chmur, Caryna, Laureaci PUCH, Słodki Całus od Buby, Bez Jacka, Wolna Grupa Bukowina. Muszla Leśna w Parku Zdrojowym, godz. 17.00. **16 lipca** - TRAMPSKA HUDBA: Faux Pase Fonet, Loes & The Acoustic Engineers, Pokáč, Tadeusz Woźniak z zespołem. Muszla Leśna w Parku Zdrojowym, godz. 15.00. ■

BIAŁA W CZERWCU

Plener poetycki w Białej

Od 16 do 18 czerwca w Gminnym Centrum Kultury w Białej odbywał się plener poetycki zorganizowany przez Teresę i Witolda Hreczaniuków z Gostomi. Było tam wielu zacnych gości z całej Opolszczyzny i nie tylko. Pokoje hotelowe schludne, ozdobione pięknymi obrazami panoramy bialskiej. Sala reprezentacyjna oddana na trzy dni do dyspozycji poetów robiła duże wrażenie.

Bożena TOKAR-MATKOWSKA

Teresa Kamieniecka-Hreczaniuk przywitała przybyłych uczestników kawą i ciastem. Otrzymaliśmy bogaty program. Plener rozpoczęto wspomnieniami i czytaniem utworów zmarłych poetów, którzy byli członkami bialskiej Kawiarenki Poetyckiej. Przypomniano: Tadeusza Soroczyńskiego, Janusza Wójcika, Annę i Piotra Myszyńskich, Zdzisława Borzemskiego, Jacka Lubarta-Krzysicę i innych.

Kolejne wrażenia przedstawiano jak obrazy poetyckie. Poezja była piękna. Zielono było w głowie i na stołach. Organizatorzy zadbali by były świeże kwiaty z kłosami zbóż oraz pachnące zioła. Po uroczystej kolacji zebrani poeci prezentowali swoją współczesną poezję. Pojawiały się wiersze, proza i nawet fraszki. Było poważnie i radośnie.

Wieczorem zasiedliśmy do biesiady. Nastąpiło bogactwo i różnorodność przykładów z życia. Najaktywniejsi byli: Jan Szczurek, ks. Manfred Słaboń, Jerzy Stasiewicz, Witold Hreczaniuk, Piotr Żarczyński, Małgorzata Sobolewska, Teresa Nietyksza, Magdalena Wiązek, Edmund i Stanisława Borzemscy, Krystyna Leśniewska-Pasionek z córką i inni. Rozmawiano o tym, że życie człowieka to iluzja, czasem nicość, że powinno się w poezji zauważyć przestrzeń. Dzielono się własnymi wspomnieniami dotyczącymi tworzonej poezji, opowiadano, co na kim zrobiło największe wrażenie.

Na drugi dzień wszyscy zwarci i gotowi, po smacznym śniadaniu wyruszyli w towarzystwie dyrektora GCK w Białej Patryka Bani na wycieczkę po Białej. Dyrektor w roli przewodnika spisał się wspaniale. Oprowadził nas po trzech odnowionych wieżach (prudnicka, ciśnień i wodna), wskazał ciekawe zabytki (mury miasta, gmach po kościele ewangelickim). Opowiadał ciekawostki historyczne i przedstawił losy cmentarza żydowskiego. Plener ten spełnił ważną rolę w procesie kształcenia z wykorzystaniem metod stymulujących aktywność piszących.

Po obiedzie opowiadano wrażenia z wycieczki, były dyskusje panelowe, burza mózgów, pogadanki, a to wszystko było potrzebne do tworzenia nowych utworów poetyckich na temat urokliwej Białej. Powinny być wyjątkowo ciekawe i zabłysną pewnie w tworzącym się almanachu. Po obfitej kolacji był wieczorek dyskusyjny z refleksjami.

W trzecim dniu, po śniadaniu zwiedzaliśmy cmentarz żydowski, Park Miejski i muszlę koncertową. Biała to malownicze miasteczko, czyste i zadbane, o wielkiej kulturze. Pod blaskiem słońca, które dzielnie nam towarzyszyło zmierzyliśmy się z zadaniem napisania aktualnego wiersza. Utwory o Białej i nie tylko czytaliśmy sobie i między sobą, poprawiając czasem co nieco. Są to próby sportretowania zabytków miasta, cmentarza żydowskiego, ciszy miejskiej i łagodności. Poruszają one wiele zagadnień, które zainteresują zarówno mieszkańców Białej jak i zwiedzających miasto.

Po smacznym obiedzie nastąpiło podsumowanie pleneru i pożegnanie uczestników. Padło wiele ciepłych słów, które organizatorzy usłyszeli ze strony zaproszonych gości. Przestrzeń otwarta na plenerze była szczególnie atrakcyjna. Działała tam intuicja i wyobraźnia poetycka. Były wyjątkowo dobre warunki do kształtowania słowa poetyckiego, co nie należy do rzeczy łatwych. ■

BOŻENA TOKAR-MATKOWSKA (6)

Plener poetycki w Białej

Bożena TOKAR-MATKOWSKA

Sprawiedliwa

Biała Prudnicka mała
szeroko na Śląsku znana
tysiące ludzi oddała.

Perełką nazwana
fenomenem zdolności
Festiwal Kultur gości.

Posiada Orkiestrę
Reprezentacyjną nawet
tancerki oraz czirliderki.

Ruiny ma zadbane
kąciki odrestaurowane
wieże oglądane imprezy dobrane.

Stawia wysokie zadania
mieszkańcom pomaga
mury odsłoniła poetów zaprosiła.

Swoją starannością
wypełnia kulturę radością.

18.06.2023 Biała

eprasa.pl 0d5b55efdb

MUZYCZNE DNI PRUDNIKA

Rock&roll, prudniczanie i Bajm

W weekend 24-25 czerwca mogliśy posłuchać w Prudniku bardzo różnorodnej muzyki. Była to też okazja do przentacji wykonawców z ziemi prudnickiej.

Grzegorz WEIGT

Koncerty przygotowane przez Gminę Prudnik, Prudnicki Ośrodek Kultury i ekipy z firm MKN Projekt i Show Pro miały miejsce na Rynku w Prudniku. Tym razem scena miała bardzo duże rozmiary i robiła wrażenie, odpowiednie oświetlenie i nagłośnienie, a że w tym roku muzycznie królował dobry rock&roll, często wręcz mocny rock, to było głośno. Na koncerty zaprosili: burmistrz Prudnika Grzegorz Zawiślak i dyrektor Prudnickiego Ośrodka Kultury i Biblioteki Publicznej Sylwia Gawłowska-Müller.

W sobotę 24 czerwca miał miejsce koncert „Prudnik to MY!". Skojarzenie oczywiste – na scenie osoby, zespoły prudnickie, związane z Prudnikiem, ziemią prudnicką. Wykonawcy już dobrze i szerzej znani oraz niemal debiutanci, choć już z pewnymi osiągnięciami. Pomysł bardzo dobry, kto będzie promował prudniczan, jak nie prudniczanie? Dobrze też popatrzeć (posłuchać), co robią nasi krajanie. A jest czego posłuchać. Duża różnorodność i wysoki poziom. Jedynie żal, że trochę mało publiczności, jakby mieszkańcy Prudnika nie zaufali możliwościom artystów stąd. Tymczasem koncerty tego dnia były znakomite, profesjonalne, bardzo ciekawe. Wniosek stąd taki, że trzeba podobne pomysły powtarzać.

Tego dnia na scenie wystąpili:
- młodziutka Emilia Romaniuk-Mięczakowska, zainspirowana współczesnymi gwiazdami (Adele, Ariana Grande, Lady Gaga), ale też klasyką piosenki (Anna German), absolwentka Państwowej Szkoły Muzycznej w Prudniku, uczennica I LO w Prudniku.
- Małgorzata Kalińska, solistka Sceny Muzycznej w Ośrodku Kultury w Niemodlinie, przed laty związana z Prudnikiem, śpiewa i koncertuje od lat, wykonując utwory znanych polskich wokalistek, tego dnia Anny Jantar, laureatka festiwali i konkursów piosenki.
- formacja The Jam Session, czyli piękny rock w starym stylu, zespół powstał 5 lat temu, podczas Dni Prudnika wystąpił w składzie: Tomasz „Szamot" Pusz (gitara elektryczna), Marcin „Siwy" Krzywda (wokal, gitara akustyczna), Zbigniew Ociepka (perkusja) i Ryszard Trzepizur (bas).
- weterani sceny muzycznej - grupa Manson Band (35 lat w grze) i jego aranżacje southern-rock, blues, country i rock&roll. Częsty gość festiwalu Piknik Country w Mrągowie oraz innych festiwali bluesowych, zlotów motocyklowych. Polecić można trzy płyty CD („Samotny Wilk I", „Samotny Wilk II" i „Nie pytaj mnie o drogę"), zawierające autorski repertuar - kompozycje Jana Mansona i Pawła Myszyńskiego.
- lubrzański projekt Bliżej Sadu, czyli trio wykonujące poezję śpiewaną (choć nie zawsze to delikatne melodie), utwory, w których autorem słów jest Tadeusz Soroczyński - zmarły w 2018 roku poeta. Zespół wystąpił w składzie: Natalia Rygiel (śpiew), Mateusz Dźwigała (pianino), Waldemar Orłowski (gitara).
- grupa Dopamina, pięciu muzyków, grających energiczny, gitarowy pop-rock, mająca na koncie kilkadziesiąt zagranych koncertów. Latem może ukazać się debiutancka płyta „Dzień się nie skończył". Skład zespołu: Kamil Zadrożny (wokal), Maciej Przybylski (gitara), Marcel Miłek (gitara), Janek Laurans (bas), Piotr Obstoj (perkusja).
- Paulina Lulek & Bubba Gump. Paulina Lulek - altowiolistka, wokalistka, kompozytorka i autorka tekstów, absolwentka Akademii Muzycznej we Wrocławiu, w klasie altówki. Koncertowała z licznymi orkiestrami, w Polsce i za granicą. Jest zwyciężczynią drugiej edycji programu TVP2 „Bitwa na głosy", z drużyną Kamila Bednarka. W 2013 roku była reprezentantką Opolszczyzny na jubileuszowym 50. Krajowym Festiwalu Piosenki Polskiej w Opolu, w kategorii „Debiut roku". Występuje też z żeńskim zespołem smyczkowym Chilla Quartet. W ramach Bubba Gump zagrali: Marcin Juszczyszyn (gitara elektro-akustyczna), Michał Lewicki (gitara basowa) i Dominik Jończyk (perkusja) oraz Karolina Lulek.
- zakończenie dnia to DJ-set Hirka Wrony. Hieronim Roman Wrona to znany dziennikarz, publicysta, DJ i DVJ, producent i reżyser wydarzeń artystycznych oraz koncertów; także wykładowca akademicki, rzecznik prasowy wielu festiwali i koncertów. Wyjątkowo nie prudniczanin.

W sobotę (między koncertami) miało miejsce jeszcze wręczenie statuetki „Diany" za działalność społeczną, w tym roku przyznanej dla Prudnickiej Rady Seniorów. „Dianę" przedstawicielom rady wręczał burmistrz Prudnika Grzegorz Zawiślak (o tym pisaliśmy w „TP" tydzień temu). Koncert „Prudnik to MY!" prowadziła Agata Gwóźdź.

Drugi dzień, niedziela 25 czerwca, to bardziej znane w Polsce gwiazdy, choć także z istotnym elementem prudnickim. „Muzyczny finał Dni Prudnika 2023" prowadził Hirek Wrona. Wystąpili:
- zespół Roxanne - Roxette Tribute Band, zespół grający największe przeboje znanego na całym świecie duetu ROXETTE. Znakomita zaba-

czytaj na str. 23

Małgorzata Kalińska, prowadząca sobotni koncert Agata Gwóźdź i Emilia Romaniuk-Mięczakowska

Marcin „Siwy" Krzywda i Tomasz „Szamot" Pusz

Paulina Lulek

Paweł Myszyński i Jan Manson

Dopamina z haryzmatycznym wokalistą Kamilem Zadrożnym

eprasa.pl 0d5b55efdb

dokończenie ze str. 22

wa, nie tylko podróż do przeszłości - czasów szkolnych dyskotek i radiowych list przebojów, ale widowisko starannie dopracowane pod względem wizualnym i muzycznym.

- ZBUKU, czyli Michał Buczek – raper i autor tekstów, pochodzący z Prudnika. Współpracował m.in. z takimi wykonawcami jak: Chada, Bezczel, Donatan, Hukos, Cira, Kajman, Rover, Popek, B.R.O czy Bonson. Karierę rozpoczął w 2010 roku, początkowo dając koncerty głównie dla lokalnej społeczności, dziś dużych rozmiarów gwiazda. Podczas Dni Prudnika porwał publiczność, która podczas jego koncertu zaczęła się tłumnie gromadzić na Rynku.

- Pokahontaz. Fokus & Rahim to raperzy doskonale znani polskiej publiczności oraz scenie hip-hopowej. Do 2003 roku współtworzyli legendarny skład Paktofonika, zespół wydał pięć płyt długogrających.

- na zakończenie gwiazda dnia - BAJM (45 lat na scenie), oczywiście z Beatą Kozidrak, w świetnej formie. Teraz rynek w Prudniku ledwo mieścił publiczność, która reagowała wyjątkowo żywo i entuzjastycznie. Bajm grając od 1978 roku wydał 16 płyt, wylansował wiele przebojów: „Płynie w nas gorąca krew", „Dwa serca, dwa smutki", „Małpa i ja", „Biała armia", „Ta sama chwila", „Szklanka wody", „Nie ma wody na pustyni", „Myśli i słowa". Wszystkie zabrzmiały w Prudniku, od pierwszych taktów wywołując euforię.

Dodatkowo Dni Prudnika to liczne stoiska z gastronomią i wesołe miasteczko. Ku zaskoczeniu dopisała nawet pogoda. Było pięknie. ■

Hirek Wrona

Marzena Pitula (Polska Marie) z ROXANNE Roxette Tribute Band.

Beata Kozidrak i zespół Bajm

GRZEGORZ WEIGT (12)

ROZRYWKI UMYSŁOWE

Wytęż umysł

Sudoku - rozwiązanie tej łamigłówki matematycznej rodem z Japonii polega na wypełnieniu diagramu o wielkości 9x9 kratek, podzielonego na 9 części w taki sposób, aby w każdym wierszu, każdej kolumnie i każdym z 9 elementów znalazły się – bez powtórzenia – wszystkie cyfry od 1 do 9. Rozwiązywanie sudoku nie wymaga bycia orłem z matematyki, wystarczy odrobina cierpliwości i umiejętności logicznego myślenia, aby po kolei zapełniać kratki cyframi. Zabawa ta ma jedno prawidłowe rozwiązanie! ■

	8	1	5		7		6	
5	2		6					
		7		4		8		
	1	9		6		5	4	
2								7
	3	5		7		2	9	
4		8		9		3	1	
					3		5	8
	9		8		2	6	7	

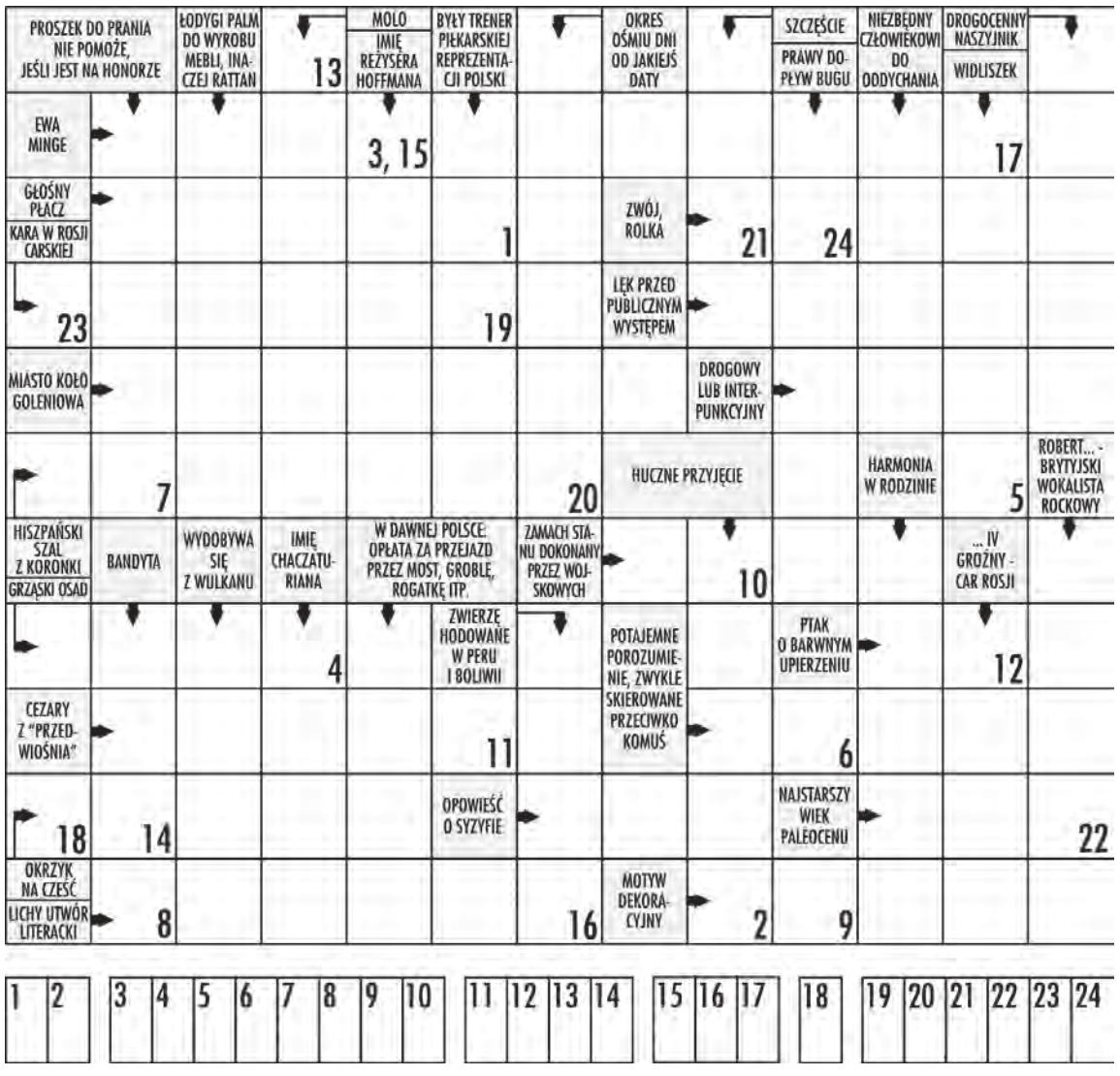

W krzyżówce panoramicznej litery z ponumerowanych pól utworzą ostateczne rozwiązanie – przysłowie.

eprasa.pl 0d5b55efdb

RELACJA Z PIELGRZYMKI DO MEKSYKU, 11-23 KWIETNIA. CZ.4

Cywilizacja śmierci i Miejsce Kwiatów

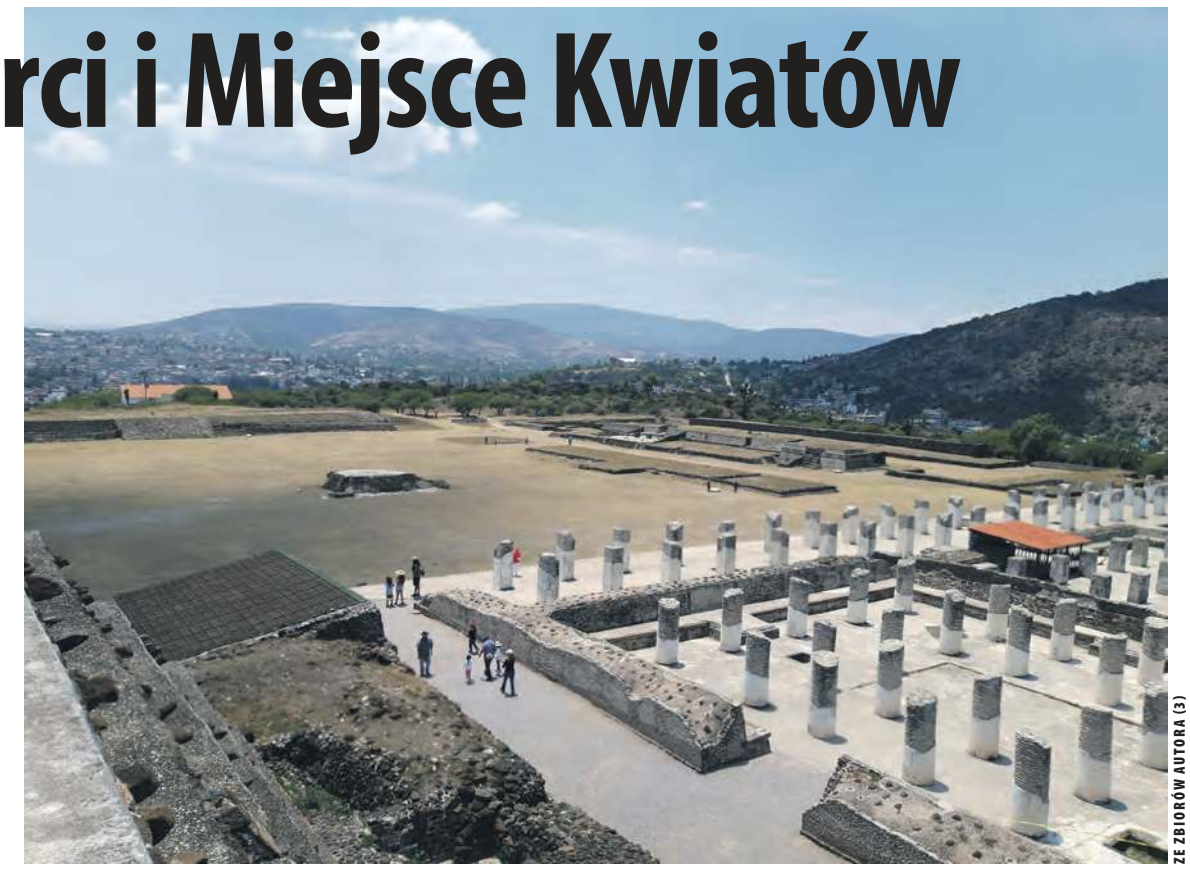

ZE ZBIORÓW AUTORA (3)

Strefa archeologiczna w Tuli - mieście Tolteków

„Jestem Matka Boża z Guadalupe, Święta Maryja zawsze Dziewica, Matka prawdziwego Boga...”

Witold JANKOWSKI

Trzy tygodnie temu rozpoczęliśmy publikację relacji z pielgrzymki do Meksyku, która w kwietniu tego roku wyruszyła sprzed kościoła św. Michała Archanioła w Prudniku. Tydzień temu relację zakończyliśmy podczas pobytu w mieście Meksyk, przy zabytkach dawnych kultur prekolumbijskich.

Dzień trzeci
czwartek – 13 kwietnia

Kolejny dzień na ziemi meksykańskiej rozpoczynamy od Mszy św. sprawowanej w urokliwym, niedużym kościele pw. Matki Bożej na kolumnie (Nuestra Senora del Pilar), znajdującym się nieopodal ogromnej Katedry Metropolitarnej.

Następnie zwiedzanie części historycznej Meksyku rozpoczęliśmy od zetknięcia z kulturą Azteków. Stajemy przy ruinach piramidy Templo Mayor. Jest to miejsce, gdzie znajdowała się wyspa, na której utworzono dzisiejsze Mexico City. Była to najważniejsza budowla sakralna Azteków, budowana etapami w XIV w. i XV w. Znajdowała się w centrum azteckiej stolicy Tenochtitlan i miała kształt piramidy schodkowej z dwiema świątyniami na szczycie. Świątynie te, wznoszące się na ok. 60 m nad poziom placu, były poświęcone Huitzilopochtli (bogu wojny i słońca) oraz Tlalocowi (bogu deszczu i płodności). Podczas określonych świąt w azteckim kalendarzu w Templo Mayor składano m.in. krwawe ofiary z ludzi w celu przebłagania bogów i zapewnienia pomyślności społeczeństwu Azteków. Kapłani wycinali ofiarom serca (wyrwanie serca mogło zajmować wprawnemu kapłanowi ok. 10 sekund), skrapiali posągi bogów krwią i wrzucali serce do kamiennej misy z kanalikami odprowadzającymi krew. Ciało wyrzucano na schody świątyni. Hiszpanie po zdobyciu miasta w 1521 roku prawie całkowicie ją zniszczyli jako symbol pogańskiego kultu.

Każdy odwiedzający miasto Meksyk w końcu musi trafić na gigantyczny plac Zócalo, przy którym stoi monumentalna Katedra Metropolitalna, Pałac Prezydencki i gdzie odbywają się wszelkie imprezy i uroczystości.

Pałac Prezydencki – to siedziba władz Meksyku i Archiwów Państwowych został wybudowany jeszcze przez Hernána Cortésa - hiszpańskiego konkwistadora, znanego przede wszystkim jako zdobywca Meksyku. Cortés mając 26 lat uczestniczył w ekspedycji Diego de Velazqueza, która podbiła dla Hiszpanii Kubę. A kiedy na Kubę dotarły wiadomości o złotodajnych, bogatych terenach po drugiej stronie Morza Karaibskiego, Cortés zorganizował wyprawę morską.

W 1519 r. Cortés wylądował na wybrzeżu Meksyku, w miejscu, gdzie dziś leży miasto Veracruz. Po kilku miesiącach zawarł przymierze z lokalnymi plemionami Indian. Na ich czele ruszył na podbój imperium Azteków. Bez walki wszedł do ich stolicy Tenochtitlan 8 listopada 1519 r., po czym uwięził króla Azteków Montezumę II. W ciągu kilku miesięcy armia Cortésa opanowała tereny wokół Tenochtitlan i w maju 1521 r. przystąpiła do oblężenia miasta. Po wyczerpujących walkach 13 sierpnia 1521 r. Hiszpanie opanowali Tenochtitlan. Oznaczało to upadek imperium Azteków i opanowanie przez Hiszpanię ogromnej części Ameryki Środkowej.

Przez wiele lat Cortés sprawował władzę w zdobytym imperium, które nazwał Nową Hiszpanią. Odbudował stolicę, nadając jej nazwę Meksyk (México), wznosił gmachy użytku publicznego, m.in. dzisiejszy Pałac Prezydencki. Niektórzy zwiedzający mają szczęście wejść do środka, podziwiać dziedzińce i murale Diego Rivery. W swoich wielkich malowidłach ukazał on historię Meksyku od czasów starożytnych do współczesności. Przedstawił bogactwo kultury starożytnych Indian, liczne zmagania Meksykanów w walce z Hiszpanami, Francuzami, dyktatorami. A ponieważ Diego Rivera był zdeklarowanym komunistą, stąd nie dziwi fakt, że szczyt jednego z fresków wieńczy wielka postać samego Karola Marksa w bliskiej obecności czerwonej flagi z sierpem i młotem.

Wszędzie kaktusy

Witold Jankowski i el mariachi; rejs kanałami Xochimilco

Z Templo Mayor prześliśmyliśmy w kierunku Katedry Metropolitalnej pw. Wniebowzięcia NMP. Jest ona największą i najstarszą katedrą w Ameryce. Jej budowa trwała 290 lat (1523-1813). Podwaliny pod budowę katedry położył Hernán Cortés, hiszpański zdobywca, który na jesieni 1519 r. dotarł do azteckiego Tenochtitlán. Do budowy kościoła wykorzystano kamień ze zburzonych indiańskich piramid - świątyń. Katedra jest budowlą na planie krzyża łacińskiego, pięcionawową, długą na 100 m. Obie wieże mają po 61 m wysokości. Od strony placu Zócalo do jej wnętrza prowadzą trzy portale. Wewnątrz głównym elementem wyposażenia jest Ołtarz Królewski z 1737 r., a w nim polski akcent – św. Kazimierz Królewicz oraz cudowna figura Chrystusa od Trucizny. Od strony wschodniej do katedry przylega kaplica Sanktuarium Metropolitalne, mająca prawdopodobnie najlepiej wykonaną w Ameryce Łacińskiej fasadę w stylu baroku hiszpańskiego. Jest rzeczywiście imponująca. Obok Katedry wznosi się pomnik św. Jana Pawła II z podobizną MB z Guadalupe na papieskiej szacie, odlany z brązu, pochodzącego ze stopienia zebranych przeszło 7 mln kluczy (2007 r.).

Ostatnim punktem programu tego dnia był rejs po jednym z prehistorycznych kanałów Xochimilco, przez Azteków nazywanym „Miejscem Kwiatów”. Nazwa ta jest nawiązaniem do upraw kwiatów i warzyw, które znajdowały się na przycumowanych trzcinowych tratwach. W ten sposób przypominały one pływające ogrody. Xochimilco pozwala odpocząć, zrelaksować się i oderwać od zgiełku wielomilionowej metropolii, jaką jest Mexico City. Barwne, wręcz bajkowe gondole, śpiew mariachi i marimba, meksykańskie jedzenie, tj. tortilla, sos guacamole i salsa, liście opuncji, złociste chicharrones oraz słońce przypieczętowały dzień.

Dzień czwarty
piątek – 14 kwietnia

Kolejny dzień pielgrzymowania rozpoczęliśmy od zwiedzania Tepotzotlan, ładnego miasteczka z czasów kolonialnych, w którym jezuici wznieśli Seminarium Świętego Marcina oraz kościół Świetego Franciszka Ksawerego, uznawany obecnie za wybitne arcydzieło i perłę meksykańskiego baroku.

Zwiedziliśmy Muzeum Wicekrólestwa z ciekawymi i bardzo bogatym zbiorem sztuki kolonialnej. Następnie dotarliśmy do strefy archeologicznej w Tuli - miasta Tolteków, które przeżywało swoją świetność w X-XII w. Idąc do ruin przechodzi się przez niezwykle atrakcyjny ogród botaniczny strefy półpustynnej, pełen kaktusów, opuncji, aloesów i drzew mozquites (jadłoszyn baziowaty). Ogród jest zamieszkały przez m.in. żmije Alicante, grzechotniki, kukawki kalifornijskie (szybko biegające ptaki z rodziny kukułkowatych), szopiki dżunglowe (cacomixtle), gofferowce (tuzas). Zwiedziliśmy wysoką piramidę z posągami wojowników, podtrzymujących niegdyś sklepienie oraz ruiny pałacu.

CDN W NASTĘPNYM NUMERZE

eprasa.pl 0d5b55efdb

Sport

SPORTOWY TYDZIEŃ NA ZIEMI PRUDNICKIEJ sport@tygodnikprudnicki.pl

FORMYFIKACJA
STUDIO TRENINGOWE
• cross training • karate • trening obwodowy
• joga • fitness • stretching • treningi personalne
787 018 258 Prudnik, ul. Zamkowa 2 (d. Dom Towarowy, II piętro) 668 953 438
REKLAMA

PIŁKA NOŻNA

Droga do czwartej ligi

Pogoń do 4. ligi, w sezonie 2022/2023, kroczyła po wyboistej drodze, na której były różne zakręty. Na szczęście w klubie wyciągnięto wnioski z poprzednich niepowodzeń i wybrano właściwe kierunki w dążeniu do zaplanowanego celu, jakim był awans.

Mieczysław MATCZAK

Po pechowo przegranej rywalizacji z LZS- em Walce w poprzednich rozgrywkach, Pogoń wyciągnęła wnioski z niepowodzeń i zmotywowana jeszcze raz przystąpiła do rozgrywek o awans do 4. ligi opolskiej. Już w rundzie jesiennej zespół swoją dobrą grą udowodnił, że będzie jednym z głównych kandydatów do premiowanej lokaty. W rundzie jesiennej prudniczanie dostarczali kibicom wiele powodów do radości, ale nie zabrakło też obaw i niepewności, czy rozgrywki będą miały szczęśliwe dla nas zakończenie. Analizując przebieg niektórych meczów i nieoczekiwane punktowe straty, pozostawał mały niedosyt. Pamiętamy jednak z jakimi problemami borykał się trener Łukasz Kabaszyn w trakcie pierwszej rundy. Niepewna kadra, znaczne osłabienia z powodu kontuzji, zbyt późne rozpoczęcie przygotowań do sezonu przez niektórych piłkarzy nie przeszkodziły jednak naszemu zespołowi w wywalczeniu drugiej lokaty ze stratą 4 pkt do lidera z Domaszkowic i z przewagą 1 pkt nad Źlinicami i 4 pkt nad Kędzierzynem-Koźlem. Pogoń rundę jesienną rozpoczęła niezwykle udanie, zdobywając w pierwszych 4 meczach 12 pkt (bramki 12:1). Po niespodziewanej porażce w Otmuchowie (1:2) i Goświnowicach (3:5) zespół spadł na 4. miejsce i powiało niepokojem.

CZOŁÓWKA TABELI PO 9 KOLEJKACH

1. Chemik K.-Koźle	9	23	44:11
2. Orzeł Źlinice	9	21	39:15
3. LZS Domaszkowice	9	21	29:11
4. Pogoń Prudnik	**9**	**19**	**29:11**

W ostatnich sześciu kolejkach świetnie spisująca się Pogoń odniosła 5 zwycięstw i raz zremisowała ze Źlinicami na własnym boisku 3:3, zdobywając 16 pkt (bramki- 19:5) i zakończyła pierwszą rundę na drugim miejscu. Tyle samo w 6 ostatnich meczach wywalczył rewelacyjnie grający zespół z Otmuchowa. Fatalnie spisał się Chemik K.-Koźle, zdobywając zaledwie 8 pkt.

Wyniki Pogoni w I rundzie mogłyby być znacznie lepsze, gdyby nie kadrowe osłabienia i długie przerwy w grze czołowych piłkarzy. Rudzki w rundzie jesiennej nie rozegrał żadnego meczu w pełnym wymiarze czasowym, a jedynie w 5 grach pojawił się na placu gry. W 15 grach nie uczestniczył utalentowany bramkarz Stanek. Tylko w jednym meczu w pełnym wymiarze występował Stencel i był 7 razy nieobecny. Dilenko występował w pełnym wymiarze w 9 grach, Mięczakowski 6 razy, a Choiński tylko 4 razy.

CZOŁÓWKA TABELI PO I RUNDZIE

1. LZS Domaszkowice	15	39	50:15
2. Pogoń Prudnik	15	35	48:16
3. Orzeł Źlinice	15	34	61:21
4. Chemik K.-Koźle	15	31	61:20
5. Czarni Otmuchów	15	31	34:23

W I rundzie Pogoń odniosła 11 zwycięstw, 2 razy remisowała i doznała 2 porażki. Na własnym boisku ani razu nie przegrała i tylko raz zremisowała. Przed rundą jesienną z gry zrezygnowali: Piskorz, Stanek, M. Muzyka, Witka. Kadrę uzupełnili: Gonsior, Barysch, Wanżewicz, Maznychka, Dawidowicz. Po I rundzie z Pogonią rozstał się trener Łukasz Kabaszyn.

W rundzie rewanżowej trenera Ł. Kabaszyna zastąpił znany i ceniony na Opolszczyźnie szkoleniowiec Łukasz Wicher, który odnosił spore sukcesy z zespołami z Ozimka czy Krapkowic (4. liga opolska). Zespół z Prudnika zasilili znani piłkarze: Steczek i niezwykle skuteczny napastnik Wojtasik. Działacze nie ukrywali, że „nic na siłę", ale po cichu przymierzali drużynę do awansu.

Rundę rewanżową Pogoń pod wodzą nowego trenera rozpoczęła gorzej niż źle. Na inaugurację prudniczanie zaledwie zremisowali z Twardawą 2:2 (d), a w drugiej kolejce doznali porażki z późniejszym spadkowiczem z Niemodlina 0:1 (w). Wśród kibiców powiało uzasadnionym niepokojem, bo Pogoń spadła w tabeli na 5. miejsce ze stratą 6 pkt do lidera z Domaszkowic! W następnych 9 kolejkach spotkań Pogoń swoją bardzo dobra grą udowodniła, że jest jednym z głównych kandydatów do awansu. Zdobyła komplet 27 pkt (bramki 29:7) i przesunęła się na drugie miejsce ze stratą zaledwie 2 pkt do lidera z Domaszkowic. W wymienionych 9 kolejkach z udziałem najgroźniejszych rywali do awansu padło wiele wyników „pomagających" Pogoni w odrobieniu punktowych strat. Chemik przegrał z Twardawą 0:2 d) i w Racławiczkach 3:4 oraz zremisował z Goświnowicami 2:2 (d). Domaszkowice przegrały 0:1 w Otmuchowie, zremisowały z Głuchołazami 2:2 (d) i Ujazdem 2:2 (d) oraz przegrały z Pogonią 1:2 (w). Źlinice przegrały w Otmuchowie 2:4, zremisowały z Niemodlinem 2:2 (d) i Twardawą 2:2.

CZOŁÓWKA TABELI PO 26 KOLEJKACH

1. Pogoń Prudnik	**26**	**63**	**81:27**
2. LZS Domaszkowice	26	62	92:26
3. Czarni Otmuchów	26	58	60:31
4. Orzeł Źlinice	26	54	97:38
5. Chemik K.-Koźle	26	50	87:33

Po dwóch następnych kolejkach i przykrych porażkach z Chemikiem w Prudniku 0:3 i Źlinicach 1:3 Pogoń spadła na 3. miejsce ze stratą już 5 pkt do Domaszkowic i 1 pkt do rewelacyjnie grających Czarnych Otmuchów. Na dwie kolejki przed zakończeniem rozgrywek niemal pewnym kandydatem do awansu był zespół z maleńkich Domaszkowic. O zajęcie drugiej lokaty dającej przepustkę do meczu barażowego walczyli: Czarni Otmuchów. Pogoń Prudnik i Orzeł Źlinice. Wydawało się, że w najkorzystniejszej sytuacji są piłkarze z Otmuchowa, którzy na własnym boisku podejmowały zespół z Racławiczek i kończyli grę z grającymi o przysłowiową pietruszkę Głuchołazami. Pogoń miała teoretycznie łatwiejszych rywali: Orła Branice na własnym boisku i spadkowicza z Tułowic na wyjeździe. W piłce nożnej padają jednak niespodziewane i zaskakujące rozstrzygnięcia. Potwierdzeniem może być niespodziewane, a nawet sensacyjne zwycięstwo Racławiczek z Czarnymi i to na boisku rywala. Rozbity i załamany młody zespół z Otmuchowa zakończył rundę wysoką porażką w Głuchołazach 1:4 i ostatecznie uplasował się na 4. miejscu. Pogoń nie zmarnowała okazji do wymarzonego awansu i po dwóch ostatnich meczach wywalczyła 2. miejsce i prawo gry w barażach ze Skalnikiem Gracze. Pierwszy mecz piłkarze z Prudnika zremisowali na boisku rywali 2:2, a w rewanżu okazali się lepsi w dogrywce i zwyciężyli 3:2. Po dwóch latach Pogoń powróciła do rozgrywek w najwyższej lidze wojewódzkiej zwanej 4. ligą opolską. Następnym razem o najciekawszych wydarzeniach i ciekawostkach z udziałem naszych piłkarzy w niełatwej walce o awans do 4. ligi. ■

PIŁKA NOŻNA

Zrobił awans i… odchodzi

Łukasz Wicher nie jest już terenem Pogoni Prudnik

Czterdziestolatek prowadził pierwszy zespół klubu z K7 od stycznia tego roku (zastąpił na stanowisku Łukasza Kabaszyna). Przed dwoma tygodniami, tuż po zwycięskim barażu o awans do 4. ligi, pożegnał się z kibicami.

Nowym pracodawcą uznanego na Opolszczyźnie szkoleniowca został Ruch Zdzieszowice.
- Wszystko odbyło się zgodnie z ustaleniami, które zawarliśmy z prezesem Grzegorzem Pawlakiem.

MKS POGOŃ PRUDNIK

Łukasz Wicher żegna się z Pogonią

Umawialiśmy się, że obejmę drużynę na pięć miesięcy i w sumie nie była to żadna tajemnica. Chęć zmiany klubu zgłaszałem już wcześniej. Bardzo się cieszę, że udało się fajnie popracować w Prudniku i wywalczyć awans – skomentował dla portalu Opolskie Sport.

W kuluarach mówi się, że następcą Wichera może zostać… Wicher. Tyle że Marcin, były zawodnik Pogoni. Ile w tym prawdy, przekonamy się niebawem. (w) ■

REKLAMA

eprasa.pl 0d5b55efdb

KARATE

Radość Pauliny

Karatecy Zarzewia Prudnik wzięli udział w ostatnim przedwakacyjnym turnieju. Pod patronatem Ministerstwa Sportu rozegrano w ramach współzawodnictwa dzieci i młodzieży Międzywojewódzkie Mistrzostwa Młodzików, w których wystartowało 160 zawodników i zawodniczek z 15 klubów strefy D (województwa dolnośląskie, opolskie, śląskie, małopolskie i podkarpackie).

ZARZEWIE PRUDNIK

Ekipa prudnickiego Zarzewia

W teamie Zarzewia wystąpili: M. Baczyńska, T. Bochenek, Z. Kamosińska, M. Leduchowska, A. Sedlaczek, Z. Serafin, Sz. Smolski, P. Tomczyk. Łączny bilans medalowy prudniczan 5 „krążki", w tym 2 złote i 3 brązowe. Dało to 6. miejsce w klasyfikacji medalowej startujących klubów. Złote medale, to sukces i radość Pauliny Tomczyk, która pokazała wszechstronność w sztuce karate, zdobywając laury zarówno w kata, jak i w kumite. Brązowe medale wywalczyli Adam Sedlaczek i Szymon Smolski w kata indywidualnym chłopców, natomiast Martyna Baczyńska zajęła trzecie miejsce w walkach indywidualnych dziewcząt. Blisko medalu była Maja Leduchowska, która przegrała bezpośredni pojedynek o trzecie miejsce w kata dziewcząt i tym razem musiała zadowolić się 5 punktowaną lokatą.

Podziękowania dla rodziców za pomoc w zorganizowaniu wyjazdu i wspieraniu swoją obecnością na zawodach. Coachem prudnickiej ekipy był trener Tadeusz Brudniak, a w pracach zespołu sędziowskiego uczestniczyła Jolanta Brudniak, drugi szkoleniowiec w sekcji karate. Był to dobry występ młodych Zarzewiaków, niektórzy po raz pierwszy występowali w walkach oraz na wyjazdowym występie. Pozostaje mieć nadzieję, że po takim „chrzcie" będzie już mniej stresu przy następnych startach. W niektórych przypadkach zawiodła delikatna psychika i brak wiary. (b) ■

Uroczysta kolacja w „Olimpie"

PIŁKA NOŻNA

To się chwali!

Biało-niebiescy godnie i z klasą zakończyli sezon. I bynajmniej nie tylko na boisku.

W przerwie letniej zawsze jest mało czasu. Kiedy dodatkowo udział w barażach zabiera nam dwa tygodnie, to nie ma czasu na huczne zakończenia sezonu. Znaleźliśmy jednak czas i z ogromną przyjemnością podziękowaliśmy zawodnikom i osobom zaangażowanym w funkcjonowanie klubu. Dla wszystkich serdeczne podziękowania za pełne zaangażowanie i poświęcenie, dzięki któremu wywalczyliśmy awans do 4. ligi opolskiej w sezonie 2022/2023 składa Zarząd MKS Pogoń Prudnik. Za gościnę i piękną oprawę, a także pyszną kolację dziękujemy Hoteli i Restauracji „Olimp" – czytamy na fanpage'u klubu z Prudnika. (w) ■

MKS POGOŃ PRUDNIK (2)

Z prezesem klubu Grzegorzem Pawlakiem

KARATE

Nie tylko rywalizacja sportowa

W Prudniku odbyły się otwarte Mistrzostwa Opolszczyzny w Karate WKF (World Karate Federation). To wyjątkowe wydarzenie zgromadziło na starcie 181 utalentowanych karateków z całego regionu z 22 klubów, którzy walczyli o tytuły mistrzowskie i prestiżowe trofea. Nie zabrakło klubów z Czech i Słowacji. Arena rywalizacji tętniła emocjami, a zawodnicy zaprezentowali nie tylko swoje umiejętności techniczne, ale także ogromną determinację i ducha walki. Klub LKS Polonia-Torakan Biała reprezentowało 8 zawodniczek i zawodników i prawie wszyscy wrócili z medalami.

TAK STARTOWALI BIALASZCZANIE

• 1. miejsce kata drużynowe dziewcząt U14: Daria Kuzmenko, Paulina Rygiel, Katarzyna Zgorzeliska

• 2. miejsce - kata drużynowe chłopców U14: Kacper Jary, Dawid Grajcki, Brajan Zyśk, kumite chłopców U14 (-45 kg): Dawid Grajcki

• 3. miejsce - kata chłopców U8: Natan Kokot

• 5. miejsce - kata dziewcząt U8: Sofia Sobko, kata chłopców U14: Dawid Grajcki, kumite dziewcząt U10 fantom: Paulina Rygiel, kumite dziewcząt U12 fantom: Daria Kuzienko

• 7. miejsce - kata dziewcząt U14: Katarzyna Zgorzeliska

Nazajutrz rozegrano pierwsze w historii Mistrzostwa Polski WKF w Para-Karate dla Osób Niepełnosprawnych. W wydarzeniu wzięło udział 28 utalentowanych karateków z różnymi niepełnosprawnościami z 8 polskich klubów, którzy przez sport pokazują niezwykłą determinację, siłę i inspirację dla innych. Turniej odbył się w hali sportowej w Głubczycach i przyciągnął uwagę zarówno miłośników karate, jak i osób zainteresowanych tematyką niepełnosprawności. Organizacja imprezy była owocem wspólnych wysiłków Polskiej Unii Karate i LZS KS Fanga, którzy postanowili dać szansę osobom niepełnosprawnym do rywalizacji na najwyższym poziomie. Jednak Mistrzostwa Polski w Para-Karate to nie tylko rywalizacja sportowa, ale również okazja do budowania więzi i wymiany doświadczeń między uczestnikami. Wszyscy zawodnicy mieli okazję spotkać się, podzielić swoimi historiami i wzajemnie motywować do dalszych osiągnięć. Tego rodzaju imprezy są ważne nie tylko ze względu na wyniki sportowe, ale również dla budowania świadomości społecznej i integracji osób niepełnosprawnych. Zawodniczka LKS Polonia-Torakan Biała Julia Kochmaniewicz zajęła 1. miejsce w kata indywidualny kobiet w stopniu lekkim umiarkowanym. Gratulacje!

O starcie reprezentantów Zarzewia Prudnik w obu imprezach pisaliśmy już wcześniej. (z) ■

POLONIA TORAKAN BIAŁA

Julia Kochmaniewicz (I miejsce kata) na zawodach w Głubczycach

eprasa.pl 0d5b55efdb

INFORMATOR

APTEKI

dyżury oraz pogotowie pracy w porze nocnej, w niedziele, święta i inne dni wolne od pracy
środa (5.07.2023) – środa (12.07.2023)
UWAGA!
Apteki nie dyżurują w nocy. Plan pracy aptek może ulec zmianie.

PRUDNIK

Dyżury od poniedziałku do piątku w godz. 21.00-24.00; w sobotę w godz. 20.00-24.00; w niedzielę i święta w godz. 19.00-24.00
ŚR
Apteka „Alga"
ul.Staszica 4, tel. 77 436 68 88
CZW, PT
Apteka „Zdrowie" Monika Hylak
ul. Łangowskiego 2, tel. 77 436 07 38
SO, NI
Apteka „Optima"
ul. Nyska 1, tel. 77 436 65 90
PN, WT
Apteka „Pod Złotym Wężem"
ul. Powstańców Śląskich, tel. 77 406 70 93
ŚR
Apteka Burchacińscy Spółka Jawna
ul. Skowrońskiego 28, tel. 77 887 01 01

GŁOGÓWEK

Dyżury od poniedziałku do piątku w godz. 19.00-21.00; w sobotę w godz. 14.00-17.00; w niedzielę i święta w godz. 9.00-17.00
ŚR, CZW, PT, SO, NI
Apteka Nowa „M. & T. Schmidt"
ul. Mickiewicza 20, tel. 77 437 34 75
NI, PN, WT, ŚR
Apteka „Crategus"
ul. Zamkowa 1, tel. 77 437 37 96

BIAŁA

Apteki w Białej nie prowadzą dyżurów
Apteka „Pod Lwem",
ul. 1 maja 18, tel. 77 438 70 22
Apteka im. Karola Wojtyły,
ul. Opolska 2a, tel. 77 438 74 06
Apteka im. św. Kamila,
Rynek 14, tel. 77 438 71 21

ŁĄCZNIK

Pogotowie rozpoczyna się o godz. 16.00
Apteka mgr Krystyna Wiśniewska,
Łącznik 48 – 220 ul. Skowrońskiego 4, tel. 77 437 63 68

KORFANTÓW

Apteka „Apteka Rodzinna"
ul. Wyzwolenia 16, tel. 77 435 60 27
Apteka Elżbieta Wilk
ul. Wyzwolenia 19, tel. 77 431 90 48

STRZELECZKI

Apteka „Sub-Sole",
Strzeleczki, ul. Sienkiewicza 33, tel. 77 466 82 00
Punkt apteczny „Sub-Sole",
Dziedzice, ul. Główna 15, tel. 77 466 87 58
Apteka Arnika,
Dobra, ul. Szkolna 2, tel. 77 466 83 09
Kujawy, ul. Opolska 1 C, tel. 77 466 87 58

WALCE

Apteka,
ul. Mickiewicza 7, tel. 77 466 01 23

WAŻNE TELEFONY

Telefon alarmowy 112
Nocna i świąteczna pomoc lekarska
PCM ul. Piastowska 64, tel. 77 406 78 99

Prudnik
Informacja PKP, tel. 19 757
Urząd Skarbowy, ul. Kopernika 1a, tel. 77 436 99 00

POGOTOWIA

Ratunkowe 112, 999, 77 438 78 85
Straż Pożarna 112, 998, 77 438 05 30
Policja 112, 997, 478 629 503
Energetyczne 991
Gazowe 992
Wodno-Kanalizacyjne 994
>> Prudnik 77 436 25 56
>> Głogówek 77 437 46 47
Drogowe 981
Opiekuńcze 77 474 54 45
Straż Miejska 77 406 62 42

POWIATOWY RZECZNIK KONSUMENTÓW
Starostwo Powiatowe w Prudniku, pok. 4
tel. 77 436 93 09, 576 834 168
środa i piątek 7.30 -13.00

OŚRODEK POMOCY SPOŁECZNEJ W PRUDNIKU 77 406 70 38

OŚRODEK POMOCY SPOŁECZNEJ W GŁOGÓWKU 77 438 00 40

OŚRODEK POMOCY SPOŁECZNEJ W BIAŁEJ 77 438 71 40

OŚRODEK POMOCY SPOŁECZNEJ W LUBRZY 77 407 46 79

KULTURA

OŚRODKI KULTURY

Prudnicki Ośrodek Kultury i Biblioteki Publicznej w Prudniku
Siedziba główna POK – Pałac Fränkla, ul. Kościuszki 1A, 48 – 200 Prudnik, tel. 77 436 33 96.
Miejsko-Gminna Biblioteka Publiczna, ul. Mickiewicza 1, 48 – 200 Prudnik, tel. 77 436 27 60.
Kino Diana, ul. Mickiewicza 1, 48 – 200 Prudnik, tel. 77 436 66 85.

Miejsko-Gminny Ośrodek Kultury w Głogówku
Ul. Batorego 10, 48-250 Głogówek, tel. 77 406 91 40. Godziny otwarcia: pon - pt - od 8.00 do 20.00.

Gminne Centrum Kultury w Białej
Ul. Prudnicka 35, 48-210 Biała, tel./faks 077 438 70 26.

Gminny Ośrodek Kultury w Lubrzy
Ul. Wolności 73, 48-231 Lubrza, tel./faks 77 407 46 83.

Agencja Sportu i Promocji w Prudniku
Ratusz - Rynek, Prudnik, tel. 77 436 66 55
Městské informační a kulturní středisko w Krnovie
náměstí Míru 1/14, 794 01 Krnov, tel. 554 614 706, e-mail: posta@mikskrnov.cz.

MUZEA I GALERIE

Muzeum Ziemi Prudnickiej
Siedziba główna - Arsenał, ul. Chrobrego 5, 48-200 Prudnik, tel. 77 406 80 60, czynne: wtorek-piątek 8.00-16.00, 2. sobota miesiąca: 10.00-16.00. Ekspozycja stała: etnografia, historia Prudnika, Stanisław Szozda. Centrum Tradycji Tkackich - ul. Królowej Jadwigi 23, czynne: wtorek-piątek 8.00-16.00, 4. sobota miesiąca 10.00-16.00. Wieża Woka, Plac Zamkowy czynna od 1 maja do 30 września od wtorku do piątku 12.00-16.00 oraz w soboty, niedziele i święta 12.00-18.00. Cena biletów: Arsenał normalny 10 zł, ulgowy 5 zł, grupowy (20-35 osób) 100 zł, CTT normalny 10 zł, ulgowy 5 zł, grupowy 100 zł, Wieża Woka normalny/ulgowy 5 zł, grupowy 50 zł. Bilet rodzinny (tylko z Kartą Dużej Rodziny lub Opolską Kartą Rodziny) - 20 zł (obejmuje wszystkie obiekty MZP). **W czwartki do obiektów muzeum wstęp wolny (poza Wieżą Woka).**

Muzeum Regionalne w Głogówku
Ul. Słowackiego 1, 48-250 Głogówek, tel. 77 437 35 00, godziny otwarcia: wtorek – piątek: 10.00 – 14.00.

Muzeum Śląska Opolskiego
Ul. św. Wojciecha 13, Opole, tel. 77 453 66 77. Czynne 9.00-15.30 (wtorek-piątek), 10.00-15.00 (sobota), 12.00-17.00 (niedziela), nieczynne (poniedziałek). Ekspozycja stała: „Pradzieje Opolszczyzny" i „Opole - gród, miasto, stolica regionu". „Galeria malarstwa polskiego XIX i XX wieku", „W kręgu farmacji".

Městské muzeum w Zlatých Horách
Nám. Svobody 94, 79376 Zlaté Hory. Czynne od wtorku do piątku, od godz. 9.00 do 12.00 i od 13.00 do 16.00.

Městské muzeum w Krnovie
náměstí Míru 14, 794 01 Krnov, tel. 554 614 706, e-mail: muzeum@mikskrnov.cz.

Galeria Sztuki Hanny Bakuły „No Ba!"
(oddział Muzeum Ziemi Prudnickiej) Rynek 2, Prudnik. Godziny otwarcia: so od 12.00 – 18.00, wt – pt 10.00 – 16.00

IZBY REGIONALNE

- Farska stodoła w **Biedrzychowicach**, usytuowana obok plebani. Jest tu eksponowane wyposażenie dawnego śląskiego domu. Kontakt z Różą Zgorzelską (tel. 77 437 17 99, kom. 668 290 809).
- Izba śląska w Publicznym Gimnazjum nr 1 w **Głogówku**. ul. Kościuszki 10, tel. 77 437 35 92. W wydzielonych pomieszczeniach znajdują się tematyczne ekspozycje: dawna pralnia, kuchnia, sypialnia, klasa itp.
- Izba regionalna na poddaszu budynku szkolnego w **Przechodzie** (gmina Korfantów). Zgromadzono w niej stroje regionalne, przedmioty codziennego użytku, sprzęty rolnicze, mapy, fotografie.
- Izba regionalna w Wiejskim Centrum Aktywizacji w **Rudziczce**. Izbę można zwiedzać od poniedziałku do piątku, w godz. od 13.00 do 20.00.

Zabytkowy spichlerz w Trzebinie
Czynne w każdą niedzielę, od godz. 15.00 do 17.00. Kontakt: sołtys Roman Pilch (77 436 03 22), Józefa Bogusz (77 436 60 22), Daniela Mojak (784 181 951).

CENY PALIW	95	ON	LPG
„Orlen" Prudnik	6,46	6,21	2,89
„Pieprzyk" Prudnik	6,33	5,99	2,77
„STW" Prudnik	6,43	6,15	-
„Orlen" Biała	6,42	6,21	2,89
„Avia" Rzepcze	6,22	5,94	2,65
„Shell" Lubrza	6,49	6,17	2,89

Stan: 4 lipca, godz. 8.30 - 9.00

WALUTY	NBP
1 eur	4,39 / 4,48
1 usd	4,02 / 4,10
1 gbp	5,11 / 5,21
1 chf	4,48 / 4,57
100 czk	18,51 / 18,89

zebrał: Damian Wicher

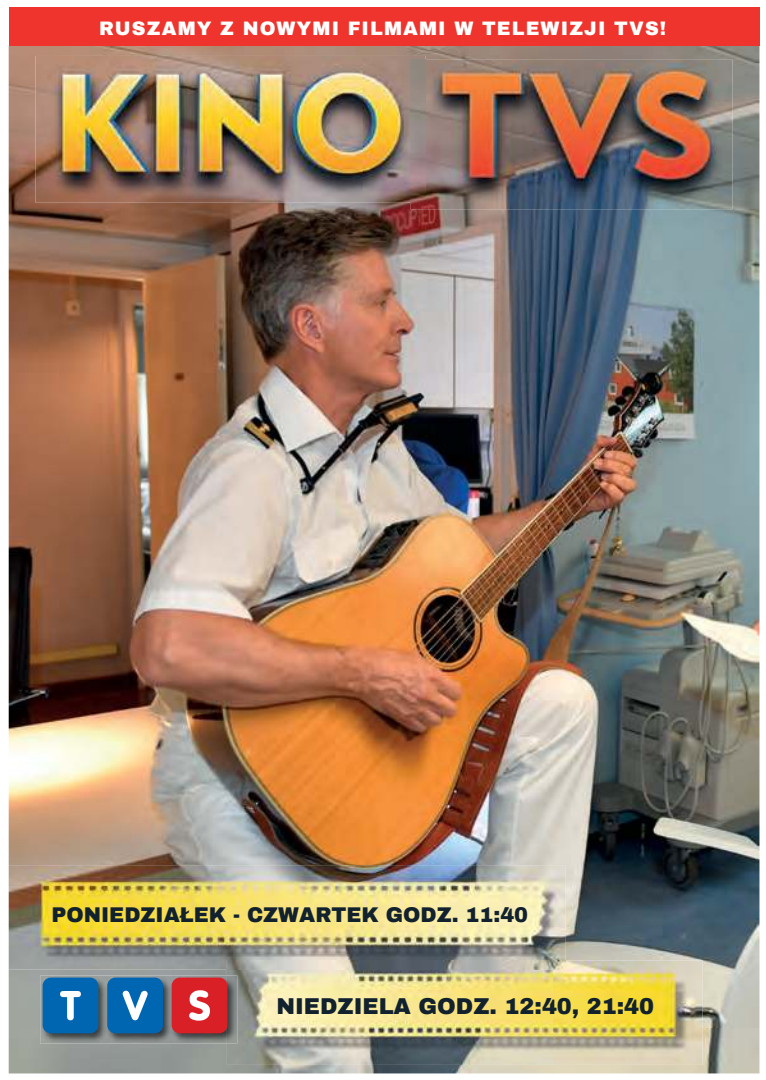

REKLAMA

Tygodnik Prudnicki

REDAKCJA I BIURO OGŁOSZEŃ
48-200 Prudnik, ul. Kościuszki 13a
TELEFON
77 436 28 77
INTERNET
www.terazprudnik.pl
www.aneks.com.pl
www.facebook.pl/tygodnikprudnicki
E-MAIL
redakcja@tygodnikprudnicki.pl
REDAKTOR NACZELNY
Andrzej DEREŃ
andrzej.deren@tygodnikprudnicki.pl

SEKRETARZ REDAKCJI
Grzegorz WEIGT
PUBLICYŚCI
Damian WICHER
Mieczysław MATCZAK
Marek KARP
WSPÓŁPRACA
Daniela DŁUGOSZ-PENCA
Franciszek DENDEWICZ
Adam LUTOGNIEWSKI
Bożena TOKAR-MATKOWSKA
REKLAMA
Adam MYŚKÓW
reklama@tygodnikprudnicki.pl

WYDAWCA
Spółka Wydawnicza ANEKS
48-200 Prudnik, ul. Kościuszki 13a
KONTO BANKOWE
Santander Bank Polska S.A. - 1 Oddział w Prudniku
84 1090 2226 0000 0005 7401 1084
DRUK
Polska Press Sp. z o.o., Oddział Poligrafia, Drukarnia w Sosnowcu,

BIURO OGŁOSZEŃ CZYNNE OD 8.15 DO 16.00
Redakcja zastrzega sobie prawo do skaracania nadesłanych materiałów prasowych i listów. Redakcja nie odpowiada za treść ogłoszeń i reklam. Nowy numer w każdą środę w kioskach i sklepach ziemi prudnickiej. Czekamy na sygnały, pomysły i informacje od Czytelników.

e-GAZETA
Gazeta w formie elektronicznej do nabycia na platformach:
egazety.pl eGazety.pl
e-kiosk.pl ekiosk.PL
eprasa.pl eprasa.pl

SKŁAD KOMPUTEROWY
Jarosław TOMASZEWICZ

PRENUMERATA W RUCHU
Zamówienia na prenumeratę można składać bezpośrednio na stronie www.prenumerata.ruch.com.pl lub kontaktując się z Telefonicznym Biurem Obsługi Klienta pod numerem: 801 800 803 lub 22 717 59 59, czynne w godzinach 7.00 - 18.00. Koszt połączenia wg taryfy operatora.

eprasa.pl 0d5b55efdb

INTERWENCJE

Najwyższy czas!

CZYTELNIK

Z uwagi na zmiany klimatyczne zmniejszenie częstotliwości koszenia ma sens, ale czasem nie warto przesadzać. Czytelnik przesłał nam zdjęcie z prudnickiego parku, gdzie pokrzywy zaczęły przerastać ławkę. Znak, że czas wykosić! (d)

LETNI RAJD SENIORA

Seniorze, trzymaj formę

Pod takim hasłem 17 czerwca odbył się letni Rajd Seniora i Uniwersytetów III Wieku, połączony z zakończeniem roku akademickiego prudnickiego UTW.

Przybyli goście zaprzyjaźnionych UTW z: Niemodlina, Krapkowic i Prudnika. W rajdzie uczestniczyli też seniorzy z klubu Senior+ oraz klubu Ławeczka, a także niezrzeszeni seniorzy z naszego miasta. Rajd rozpoczął się w parku miejskim, gdzie pod altaną gości przywitała wiceprezes UTW D. Janusz. Zrobione zostało pamiątkowe zdjęcie, po czym alejkami naszego pięknego parku, przy muzyce, którą to zapewnił niezawodny Zenek Janusz, udaliśmy się do drugiego parku - Małpiego Gaju, gdzie zgodnie z hasłem rajdu 15-minutową gimnastykę przeprowadziła K. Wojciechowska. Następnie na prośbę gości z Niemodlina i Korfantowa wszyscy udali się do Klasztorku, gdzie zwiedzili grotę oraz celę prymasa Stefana Wyszyńskiego. Następnie wokół naszych pięknych stawów, podziwiając pływające łabędzie, cała grupa wróciła do ogrodu Ośrodka Kultury, z którego mogliśmy skorzystać dzięki uprzejmości dyrektor Sylwii Gawłowskiej.

Przybyłą grupę przywitała prezes UTW Wioletta Boberska, która też odczytała sprawozdanie z działalności uniwersytetu. Na miejscu był też opiekun naszego UTW z ramienia Akademii Nauk Stosowanych w Nysie, dr Piotr Biernat. Następnie przybyłym gościom zostały wręczone upominki promujące nasze miasto, które przekazała nam Małgorzata Halek, dyrektor Agencji Sportu i Promocji. Dziękujemy!

Były też wyróżnienia za szczególny wkład pracy na rzecz naszego UTW. Otrzymały je: J. Lewadowska, J. Stanisz, Z. Janusz, E.Uczyńska, K. Wojciechowska, K. Borejko, D. Herbut, W. Kasiniak, J. Pietrzkiewicz, A. i M. Kalinowscy oraz upominki dla najstarszych seniorów J. Żurowskiej i B. Kostkowskiego. Następnie wszystkich uczestników rajdu zaproszono na poczęstunek, który przygotowały panie i panowie z naszego UTW. Było też coś dla ducha, recytacje wierszy, scenki oraz własne utwory. Na koniec zabawa, którą rozpoczął zespół tancerzy UTW Bukszpan Zielony, tańcem „Babilon", co spotkało się z entuzjazmem, a seniorzy udowodnili, że trzymają formę. Podziękowania dla fotoreportera Leszka Piątkowskiego za wspaniałe zdjęcia oraz dla darczyńców, którzy wsparli nasz rajd.

Dziękujemy poseł Katarzynie Czocharze, Gminie Prudnik, Bankowi Spółdzielczemu, Ustroniance z Białej, Zakładowi Mięsnemu Rudziczka oraz Piekarni Domaszkowice. Do zobaczenia za rok. ■

Uczestniczka rajdu

ORGANIZATORZY

Uczestnicy konferencji w Sejmie

REKLAMA

INWESTYCJE

Zostały gołe ściany

Trwa przebudowa byłego biurowca przy ul. Tkackiej w Prudniku. Inwestycja Gminy Prudnik o budżecie 8 mln zł (kwota przetargu dla wykonawcy) realizowana jest przez opolską firmę Polbau. Budynek jest obecnie w stanie surowym, pozbawiony okien, a nawet fragmentu ściany na całej wysokości konstrukcji. W byłym biurowcu powstanie Centrum Integracji Międzypokoleniowej. Zakończenie inwestycji planowane jest w marcu przyszłego roku. (d) ■

ANDRZEJ DEREŃ

Biurowiec w przebudowie

eprasa.pl 0d5b55efdb