NOWY Głos GARWOLINA
KURIER GARWOLIŃSKI.pl
Dwa tytuły w jednym
NR 21 (91) WTOREK 27 MAJA 2025 R. CENA 3,90 ZŁ (W TYM VAT 5%)

Powiatowy Dzień Strażaka w Garwolinie

S. 22

Starosta Kurowska i poseł Woźniak ogłaszają zwycięstwo

Karol Nawrocki odwiedził Garwolin i spotkał się z mieszkańcami Garwolina tuż przed I turą wyborów

„Ziemia Garwolińska prawicą stoi! Koniunkturalizm nie popłaca. Idziemy dalej!”

10 STRONA

Brak słów! Kierowca beztrosko zaparkował przed remizą i zablokował wyjazd wozu gaśniczego

S. 4

Waldemar Trzaskowski odwołany z funkcji wiceprzewodniczącego Rady Powiatu nie gryzł się w język.

„Obsesja Sebastiana Kieliszka na punkcie bycia starostą zaburza mu racjonalne myślenie”

S. 4

Mentzen niespodzianką wyborów w powiecie garwolińskim?

S. 11

Braun pokonał Trzaskowskiego w trzech gminach.

„To wiarygodność sprawiła, że przekonał do siebie wyborców”

S. 12

Braun przed Hołownią. Co na to garwoliński PSL?

R E K L A M A

GARWOLIŃSKIE CENTRUM KOMINIARSTWA
Czyszczenie, Przeglądy Ceeb, Odbiory.
Frezowanie (rozwiercanie),
wkłady kominowe ceramiczne, nierdzewne, stalowe.
Uszczelnianie kominów, szlamowanie.
Budowa całych kominów i remonty ponad dachem.
Kominy Izolowane Kwasoodporne.
Tel. 781-495-997, 578-143-582

AUTO KASACJA
SKUP AUT
SZYBKA WYCENA
I DOJAZD DO KLIENTA
GWARANCJA WYSOKIEJ JAKOŚCI OBSŁUGI
TEL: 881 372 442

AUTO KASACJA
SKUP AUT
- Wycena przez telefon.
- Zaświadczenie o demontażu.
- Zwrot OC.
- Odbiór lawetą.
- Gotówka od ręki.
515 595 795

Uwięziony 37-latek przeszedł gehennę. Jest akt oskarżenia

Miał skrępowane ręce i nogi przewodem elektrycznym, był bity i przypalany opalarką.

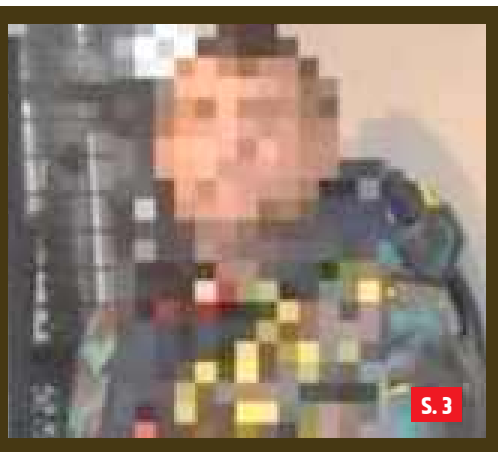

S. 3

N 1300
ISSN 2956-7920
9 772956 792506
GAR

eprasa.pl 0ddcefaedc

NOWY Głos GARWOLINA
GAZETA POWIATOWA

Szukaj nas na Instagramie „glosgarwolina"

tel. 780 029 981
mail: redakcja@glosgarwolina.pl

Redaktor naczelny:
Mateusz Orzechowski

REDAKTOR PROWADZĄCA:
Ewelina Dubińska

Sport
Filip Ogórek

Mateusz Połynka
tel. 516 019 184
mateuszpolynka162@gmail.com

Historia
Michał Kurach
784 650 726

Reklama i marketing:

Monika Antoniuk-Szymańska
514 608 805

Łukasz Szymański
502 987 109

Korekta:
Agnieszka Gołębiowska

Skład graficzny:
Jarek Pałys

Wydawca:
Wydawnictwo Wspólnota
Mateusz Orzechowski

Druk:
Polska Press
Drukarnia Białystok
- ul. Ignatki 40/2

Należymy do Stowarzyszenia Mediów Lokalnych

Jesteśmy członkiem Izby Wydawców Prasy

PRZERWY W DOSTAWIE PRĄDU

27 maja
godz. 8.30 - 13.30,
Poschła (od nr 15 do 30 C)

28 maja
godz. 7.30 - 9.30,
Nowa Krępa (od nr 22 do 36)
godz. 8.30 - 13.30,
Kownacica (nr 45,49,50)
godz. 10.30 - 12.30, Wola Korycka Dolna (od nr 90 do 103), Kaleń Pierwszy (od nr 17 do 19)
godz. 13.30 - 15.30, Wola Korycka Dolna (od nr 76 do 89)
godz. 16.30 - 18.30, Wola Korycka Dolna (od nr 42 do 72)

29 maja
godz. 7.30 - 9.30, Podoblin
godz. 8.30 - 13.30, Budy Krępskie
godz. 10.30 - 12.30, Oblin-Grądki
godz. 13.30 - 15.30, Przewóz (od nr 32 do 60)

Zabytkowa kapliczka św. Teresy w Kacprówku zostanie odremontowana

GMINA ŁASKARZEW: Gmina Łaskarzew poinformowała, że piękna, zabytkowa kapliczka św. Teresy, stojąca na rozdrożu dróg przy granicy lasu „Kokosia Góra" w Kacprówku, otrzymała wsparcie finansowe na jej renowację.

Zabytkowa kapliczka jest mocno nadgryziona zębem czasu

W gminie Łaskarzew na rozdrożu dróg stoi piękna, zabytkowa kapliczka św. Teresy. Została postawiona na granicy lasu „Kokosia Góra" w obrębie Kacprówka przy gościńcu prowadzącym z Chotyni do Łaskarzewa. Została wybudowana z czerwonej cegły na wzór murowanego domku, a wnętrze okala ołtarz oraz obraz na ścianie. Stała się ona elementem krajobrazu gminy Łaskarzew, jak również istotnym symbolem pobożności ludzi. Przyciąga wzrok i zmusza do zatrzymania się przy niej, poddając refleksji. Około trzy lata temu członkowie organizacji „Łaskarzew na starej fotografii" zauważyli, iż kapliczka niszczeje, a jej stan jest coraz gorszy. Brakujące dachówki, popękane ściany czy zaciekający ołtarz. Odbyło się wówczas spotkanie w Urzędzie Gminy, aby porozmawiać o szansach na jej uratowanie. W tym roku udało się! Gmina Łaskarzew otrzymała właśnie pomoc finansową w ramach Mazowieckiego Instrumentu Wsparcia Zachowania i Tworzenia Miejsc Pamięci Narodowej pn.: Mazowsze dla miejsc pamięci 2025. Zadanie pn.: „Renowacja kapliczki domkowej w miejscowości Kacprówek" znalazło się na liście beneficjentów i otrzymało na ten cel 52 356,65 zł.

52 356,65 zł
- tyle udało się pozyskać na renowację zabytkowej kapliczki

ok

Park Alejki rozbłyśnie kolorami i muzyką – Festyn Rodzinny już 1 czerwca

W sobotę, 1 czerwca Park Alejki w Łaskarzewie zamieni się w centrum radości i zabawy. Od godziny 15 rozpocznie się Festyn Rodzinny z okazji Dnia Dziecka, oferując uczestnikom bogaty program atrakcji.

Na scenie pojawią się uczniowie Zespołów Szkół nr 1 i nr 2, prezentując program artystyczny zatytułowany „Witajcie w naszej bajce". Miłośnicy sportów walki będą mogli podziwiać pokaz taekwondo w wykonaniu grupy Top Gun. Drużyna ŁKS „Promnik" Łaskarzew zaprezentuje pokazowy trening piłkarski w ramach segmentu „Młodzi Mistrzowie Sportu". Strażacy z OSP Łaskarzew przygotowali edukacyjny pokaz pożarniczy „Strażacka Przygoda".

Dla najmłodszych przygotowano strefę „Kraina Uśmiechu" z animatorami, dmuchanymi zamkami oraz loterią fantową. W programie przewidziano również blok konkurencji sportowych i pożarniczych. Wieczorem uczestnicy będą mogli bawić się przy muzyce DJ Davina oraz wziąć udział w Piana Party.

Na terenie festynu dostępne będą stoiska gastronomiczne serwujące dania z grilla, potrawy regionalne, lody i watę cukrową. Posterunek Policji w Łaskarzewie przygotował stoisko profilaktyczne.

Ewa Jaszczak

POGODA

(temperatura dzień/noc, zachmurzenie, prędkość i kierunek wiatru, ciśnienie)

WT	ŚR	CZW	PT	SOB	NIEDZ	PN
20 / 8	21 / 10	18 / 11	16 / 7	17 / 8	19 / 8	19 / 9
17 km/h	13 km/h	22 km/h	18 km/h	11 km/h	6 km/h	11 km/h
1014 hPa	1012 hPa	1008 hPa	1012 hPa	1015 hPa	1019 hPa	1020 hPa

godz. 04:24 **WTOREK 27 MAJA** godz. 20:30 godz. 4:19 **PONIEDZIAŁEK 2 CZERWCA** godz. 20:37

Co, gdzie, kiedy?

CZERWIEC 1 NIEDZ.
Finałowy Artystyczny poranek, czyli koncert „Porządnych piosenek" w wykonaniu Fionki Dzieciom
CSiK w Garwolinie, godz. 10 i 11.30

CZERWIEC 1 NIEDZ.
Festyn Rodzinny z okazji Dnia Dziecka w Łaskarzewie
Park Alejki w Łaskarzewie, start o godz. 13

CZERWIEC 1 NIEDZ.
Miejsko-Gminny Dzień Dziecka w Pilawie
Stadion Miejski w Pilawie, start o godz. 15

CZERWIEC 1 NIEDZ.
Gminny Dzień Dziecka w Żelechowie
Park Miejski w Żelechowie, start o godz. 15

Cytat tygodnia

„Nieustannie trwająca w radzie powiatu atmosfera parć i zawirowań przynosi szkodę mieszkańcom, bo absorbuje stratę czasu i energii na rzeczy, które nie przynoszą żadnej korzyści, poza zadowoleniem niektórych radnych"

- powiedział podczas XV sesji wiceprzewodniczący Rady Powiatu Garwolińskiego Waldemar Trzaskowski. Więcej na s. 8.

Urząd Pracy Garwolin

Zawód, Miejsce pracy / Pracodawca	Wymiar etatu	Wynagrodzenie brutto	Rodzaj umowy
Pomoc kuchenna, Garwolin	1	4 666,00 zł	u
Kucharz, Garwolin/PSS	1	4 670,00 zł	u
Konserwator, Łaskarzew	1	4 666,00 zł	u
Monter mebli, Reducin/Trzpil	1	4 666,00 zł	u
Doradca handlowy, Wola Rębkowska/Jaszczuk	1	4 666,00 zł	u
Pracownik fizyczny, Żelechów/Usługi Murarskie Lazurek	1	4 666,00 zł	u
Pracownik fizyczny, Kobyla Wola/AL-DOM	1	4 666,00 zł	u
Sprzedawca, Antoniówka Świerzowska/Piekarnia Warowny	1	4 666,00 zł	u
Asystent kas samoobsługowych, Pilawa	1	4 666,00 zł	u
Cukiernik, Garwolin	1	4 666,00 zł	u
Kominiarz, Garwolin/GS INSTAL	1	4 700,00 zł	u
Nauczyciel logopeda, Pilawa/Przedszkole Samorządowe	0,5	2 500,00 zł	u
Kasjer – sprzedawca, Łaskarzew/Zakład Mięsny	1	4 666,00 zł	u
Monter sieci wod – kan, Wygoda	1	4 666,00 zł	u
Pracownik produkcji, Tyrzyn/HANAROL	1	4 666,00 zł	u

u – umowa o pracę

GAR

eprasa.pl 0ddcefaedc

37-latek przeszedł gehennę. Jest akt oskarżenia

Dwaj mężczyźni podejrzani o przetrzymywanie znajomego wbrew jego woli staną przed siedleckim sądem. Pokrzywdzony miał skrępowane ręce i nogi przewodem elektrycznym, był bity i przypalany opalarką.

Fot. Policja

Policjanci zabezpieczyli m.in. wiertarkę

Kilka miesięcy temu garwolińscy i łaskarzewscy policjanci pracowali nad sprawą przetrzymywania 37-letniego mężczyzny wbrew jego woli. Pokrzywdzony Jacek W. był w stanie powiadomić mundurowych o całej sytuacji po kilku dniach od zdarzenia - 13 listopada ubiegłego roku.

Policjanci dotarli do miejsca, w którym doszło do przetrzymywania mężczyzny. Podczas oględzin zabezpieczyli ślady oraz rzeczy służące do popełnienia przestępstwa.

- Ustalenia policjantów potwierdzają, że trzej mężczyźni wspólnie spożywali alkohol. W pewnym momencie doszło pomiędzy nimi do nieporozumień na tle rzekomego nierozliczenia się z zakupionego alkoholu i papierosów. Sprawcy zaatakowali 37-latka, przywiązali go do krzesła przewodem elektrycznym, bili i przypalali opalarką. Próbowali też przewiercić wiertarką jego stopę. Przetrzymywali w ten sposób pokrzywdzonego przez kilka godzin. W wyniku ich działania 37-latek doznał poważnych oparzeń ciała i potłuczeń - relacjonuje podkomisarz Małgorzata Pychner z garwolińskiej policji.

Napastnicy zostali zatrzymani. Dwaj 41-letni mieszkańcy powiatu garwolińskiego usłyszeli zarzuty pozbawienia wolności ze szczególnym udręczeniem, za co grozi kara nawet 25 lat więzienia. Na wniosek policji i prokuratury sąd zastosował wobec mężczyzn 3-miesięczny areszt.

Leszek Wójcik, prokurator rejonowy w Garwolinie, poinformował nas w ubiegłym tygodniu, że przeciwko mężczyznom został skierowany akt oskarżenia. - Zostały oskarżone o pozbawienie wolności ze szczególnym okrucieństwem, proces ma ruszyć w czerwcu przed Sądem Okręgowym w Siedlcach. Oskarżeni pozostają w areszcie - powiedział Wójcik.

Grzegorz Rekiel

Sulbiny: Nieprawidłowo zmieniła pas i wjechała w Jelcza

W czwartek, 22 maja w godzinach przedpołudniowych doszło do wypadku na drodze S17. Kierująca Subaru nieprawidłowo zmieniła pas ruchu i wjechała w Jelcza.

- Do zdarzenia doszło wczoraj po godz. 11.30. 34-letnia kierująca pojazdem marki Subaru, jadąc od strony miejscowości Lipówek w kierunku Sulbin, podczas nieprawidłowej zmiany pasa ruchu kierunku jazdy, uderzyła w prawidłowo jadący pojazd marki Jelcz, którym kierował 43-latek – poinformował podkom. Krzysztof Sykuła z Komendy Powiatowej Policji w Garwolinie.

Uczestnicy kolizji byli trzeźwi. Na kierującą Subaru policjanci nałożyli mandat karny.

ok

Nie żyje mężczyzna potrącony na pasach w Garwolinie

W sobotę w Garwolinie na przejściu dla pieszych doszło do potrącenia 72-letniego mężczyzny. Okazuje się, że po czterech dniach od wypadku mężczyzna zmarł w szpitalu w wyniku poniesionych obrażeń.

Do nieszczęśliwego zdarzenia doszło na ul. Kościuszki przy skrzyżowaniu z ul. Polską w Garwolinie. 26-letni kierujący pojazdem marki VW, jadąc od strony miejscowości Miętne, nie ustąpił pierwszeństwa prawidłowo przechodzącemu przez przejście dla pieszych mężczyźnie, w wyniku czego doszło do potrącenia 72-latka.

Obydwaj uczestnicy wypadku byli trzeźwi. Poszkodowany pieszy z poważnymi obrażeniami ciała, m.in. głowy, został przetransportowany do SP ZOZ w Garwolinie. Niestety, jak poinformował podkom. Krzysztof Sykuła z Komendy Powiatowej Policji w Garwolinie, mężczyzna 21 maja zmarł w szpitalu.

ok

Garwolin: Umowa na prawie 9 mln podpisana! „To krok w stronę jeszcze lepszych warunków życia rodzin w naszym mieście”

Fot. garwolin.pl

Powstanie żłobek, który pomieści 60 maluchów i oddziałów przedszkolnych zapewniających świetne warunki do nauki i zabawy dla 150 dzieci

20 maja miasto Garwolin podpisało umowę na realizację jednej z ważniejszych inwestycji społecznych w mieście – budowę nowego kompleksu żłobkowo-przedszkolnego. Wykonawcą inwestycji wartej prawie 9 mln została firma DEFERO sp. z o.o. z Sieradza, która już wkrótce rozpocznie prace budowlane.

Nowy obiekt powstanie przy Publicznym Przedszkolu nr 2 „Akademia Pana Kleksa”, a jego otwarcie planowane jest na jesieni przyszłego roku. Powstać ma nowoczesny żłobek dla najmłodszych mieszkańców z przestronnymi i kolorowymi salami przedszkolnymi, kuchnią, zapleczem sanitarnym i administracyjnym, wyposażony w energooszczędne rozwiązania przyjazne środowisku.- Dzięki tej inwestycji zwiększymy liczbę dostępnych miejsc opieki nad dziećmi, odciążymy rodziców i poprawimy komfort pracy opiekunów i nauczycieli. To krok w stronę jeszcze lepszych warunków życia rodzin w naszym mieście. Będziemy Was na bieżąco informować o postępach prac! - cieszy się w mediach społecznościowych burmistrz Garwolina Marzena Świeczak.

Inwestycja jest współfinansowana z budżetu województwa mazowieckiego oraz funduszy unijnych w ramach KPO.

ok

GAR

Kierował autem, mając cztery promile. Sąd orzekł przepadek pojazdu i zakaz kierowania

4 tysiące złotych grzywny, przepadek pojazdu i zakaz kierowania pojazdów na siedem lat – to kara dla mężczyzny, który kierował autem, mając w organizmie około cztery promile alkoholu.

W niedzielę, 23 marca policjanci zostali wezwani na interwencję do miejscowości Rębków. Zgłoszenie dotyczyło mężczyzny pod wpływem alkoholu, który miał uderzyć pojazdem w sklep i uciec.

Policjanci w pobliżu miejsca zdarzenia zatrzymali opisanego przez świadków mężczyznę. Okazał się nim 30-letni Oleksandr K., obywatel Ukrainy. Z ustaleń funkcjonariuszy wynika, że kierował on fiatem seicento, którym zatrzymał się przy sklepie. Jego zachowanie doprowadziło do tego, że samochód stoczył się i uderzył w stojak rowerowy. Jak się okazało, 30-latek miał w organizmie około cztery promile alkoholu.

- To poziom, przy którym większość ludzi traci przytomność, a niektórzy walczą o życie. Mężczyzna natomiast nie tylko trzymał się jakoś na nogach, ale także prowadził auto, a potem chciał uciec z miejsca zdarzenia - zauważyła podkomisarz Małgorzata Pychner z garwolińskiej policji.

Policjanci zatrzymali 30-latka i doprowadzili go do policyjnego aresztu. Po wytrzeźwieniu mężczyzna usłyszał zarzut kierowania pojazdem w stanie nietrzeźwości.

Prokuratura Rejonowa w Garwolinie skierowała przeciwko mężczyźnie akt oskarżenia do Sądu Rejonowego w Garwolinie, a sąd wydał wyrok w tzw. trybie nakazowym. - Mężczyzna został skazany na 4 tys. zł grzywny. Sąd orzekł zakaz prowadzenia pojazdów na siedem lat, przepadek pojazdu oraz zapłatę świadczenia na Fundusz Pomocy Pokrzywdzonym w kwocie 5,5 tys. zł - relacjonuje Leszek Wójcik, prokurator rejonowy w Garwolinie.

Od wyroku nakazowego mężczyzna może złożyć sprzeciw. Mężczyźnie groziła kara do trzech lat pozbawienia wolności, do tej pory nie był karany. Wobec obywatela Ukrainy nie zostały żadne zastosowane wolnościowe środki zapobiegawcze.

Grzegorz Rekiel

eprasa.pl 0ddcefaedc

Waldemar Trzaskowski odwołany z funkcji wiceprzewodniczącego Rady Powiatu nie gryzł się w język.

„Obsesja Sebastiana Kieliszka na punkcie bycia starostą zaburza mu racjonalne myślenie”

Podczas wczorajszej XV sesji Rady Powiatu Garwolińskiego radni odwołali z funkcji wiceprzewodniczącego rady Waldemara Trzaskowskiego z PiS.

- Dziwi mnie do dnia dzisiejszego, że tak dobrze znający realia samorządu powiatowego radni Stefan Gora i Marek Chciałowski zostali zdominowani przez radnego Kieliszka, który owinął sobie wokół palca tych panów, co przekłada się na brak dialogu w Radzie. Nieustannie trwająca atmosfera parć i zawirowań przynosi szkodę mieszkańcom powiatu, bo absorbuje stratę czasu i energii na rzeczy, które nie przynoszą żadnej korzyści poza zadowoleniem niektórych radnych - mówił tuż po odwołaniu radny Waldemar Trzaskowski, który skierował swoje zarzuty głównie pod adresem radnego Forum Sebastiana Kieliszka.

Wniosek o odwołanie Waldemara Trzaskowskiego z funkcji wiceprzewodniczącego Rady Powiatu Garwolińskiego złożyli radni opozycyjnego Forum i PSL. Podczas głosowania 12 radnych było za odwołaniem Trzaskowskiego, 11 przeciw. Trzaskowski tuż po swoim odwołaniu zabrał głos i nie szczędził gorzkich słów, szczególnie pod adresem Sebastiana Kieliszka.

- Jestem niezmiernie ciekawy i zdumiony z jakiego powodu, czy też z jakiej przyczyny radni podjęli taką decyzję, bo ja nie znajduję podstawy tych działań - rozpoczął swoje wystąpienie odwołany wiceprzewodniczący Rady.

- Do dnia dzisiejszego nikt z radnych, łącznie z przewodniczącym Rady panem Michałem Pałyską, nie raczył poinformować mnie o popełnionym przeze mnie „przestępstwie”, które było powodem mojego odwołania. Rzetelność ludzka nakazuje tak czynić - jeżeli jest wymierzona kara, to winna być podana przyczyna - dodał, po czym przeszedł do krytyki działań radnego Kieliszka, który w jego opinii dąży do przejęcia funkcji starosty powiatu.

- Wysoka Rado, wszyscy radni z własnej i nieprzymuszonej woli zdecydowali się o ubieganie się o mandat radnego powiatu garwolińskiego. Złożyli uroczyste ślubowanie i zapewnienie służby na rzecz mieszkańców powiatu. Tuż po wyborach, na początku kadencji, kiedy kształtowały się zarząd i prezydium powiatu, radny Sebastian Kieliszek uznał, że tylko on może być starostą, prezentując to podczas rozmów, a wszyscy inni radni muszą się z tym pogodzić i żadnej innej opcji nie ma. Jego determinacja w tym, aby objąć to stanowisko, była i jest tak duża, że nie rozważa on, że może to być ktoś inny - powiedział podczas sesji Trzaskowski.

Fot. Powiat Garwoliński

Waldemar Trzaskowski został odwołany z funkcji wiceprzewodniczącego Rady Powiatu Garwolińskiego

Kieliszek owinął sobie wokół palca Gorę i Chciałowskiego

W jego opinii to dążenia radnego Kieliszka są główną przyczyną braku porozumienia i dialogu w Radzie.

- Dziwi mnie do dnia dzisiejszego, że tak dobrze znający realia samorządu powiatowego radni Stefan Gora i Marek Chciałowski zostali zdominowani przez radnego Kieliszka, który owinął sobie wokół palca tych panów, co przekłada się na brak dialogu w Radzie. Nieustannie trwająca atmosfera parć i zawirowań przynosi szkodę mieszkańcom powiatu, bo absorbuje stratę czasu i energii na rzeczy, które nie przynoszą żadnej korzyści, poza zadowoleniem niektórych radnych. Przeświadczenie radnego Kieliszka, że zostanie wybrany na stanowisko starosty powiatu, podczas pierwszej sesji było tak duże, że przybyli na nią przedstawiciele gminy Maciejowice z dużym koszem kwiatów dla pana radnego, który miał objąć stanowisko starosty - stało się inaczej. Innego rozwiązania nie widział i nie widzi. On jest niezastąpiony. Obsesja bycia starostą zaburza racjonalne myślenie. (...) Można postawić retoryczne pytanie - czym zasłużył się dla powiatu radny Kieliszek? Jakie są jego osiągnięcia, sukcesy, doświadczenia, które przemawiałyby za tym, żeby objął taką funkcję? Ja ich nie dostrzegam. (...) - mówił samorządowiec.

Trzaskowski przyznał także, że przed próbą odwołania starosty Iwony Kurowskiej ze stanowiska próbowano go przekonać do zmiany frontu.

- Wywierano na mnie perswazje, by przyłączyć się do tych, dla których pomysły radnego Kieliszka są świetlaną przyszłością dla powiatu. Mojej zgody nie ma i nie podzielam wizji tej świetlanej drogi Rady Powiatu pod rządami radnego Kieliszka, bo to godziłoby w moją godność i honor. (...) Radny Kieliszek zyskał pełną aprobatę radnych Gory i Chciałowskiego i całej grupy 12 radnych. To, co się dzieje, jest niczym innym, jak kapitulacją przed radnym Kieliszkiem. Dominacja i buta oraz zawiść, niekończące się namowy do zaakceptowania poczynań tego radnego. Apeluję do Państwa radnych o wzajemne poszanowanie i szacunek dla siebie i mieszkańców powiatu - zwrócił się do radnych Trzaskowski.

Zostałem odwołany z zajmowanego stanowiska dzięki głosom moich „ziomków” z Łaskarzewa

Podsumował też działania radnych Forum i PSL w ciągu mijającego roku, które w jego opinii są jedynie próbą przejęcia władzy i politycznymi przepychankami.

- Te wszystkie poczynania związane z odwołaniami uważacie za swój sukces, ale co z tego mają mieszkańcy powiatu? Ile w tym czasie pozyskaliście środków na inwestycje powiatowe? Nie macie się czym pochwalić. Tak się dzieje, kiedy nie ma dialogu w Radzie, poszanowania i szacunku dla siebie. Warto przypomnieć, że w zeszłej kadencji udało się pozyskać dla powiatu ponad 200 mln zł - mówił radny PiS.

- Zostałem odwołany z zajmowanego stanowiska dzięki głosom moich „ziomków” z Łaskarzewa. Powiem szczerze, nie spodziewałem się. Decydujący cios zadali mi ci, którzy mieszkają obok mnie - Michał Pałyska i Karolina Jamnicka-Kondej. Dlaczego tak postąpiliście? Z chęci zemsty? Czy po tym Waszym sukcesie możecie spojrzeć mi w oczy? Czego ja się dopuściłem, że spotkała mnie taka niegodziwość? - dodał rozgoryczony i jeszcze raz zwrócił się do radnych, by okazywali sobie szacunek i zastanowili się nad sensem służby, którą pełnią dla mieszkańców powiatu.

Na miejsce Waldemara Trzaskowskiego powołano Stefana Gorę z Powiatowego Forum Samorządowego.

ok

Brak słów! Kierowca beztrosko zaparkował przed remizą i zablokował wyjazd wozu gaśniczego

Parking pod drzwiami remizy strażackiej? Na taki „beztroski” pomysł wpadł jeden z kierowców, który zostawił swój samochód pod budynkiem jednostki OSP Wilga, blokując tym samym wyjazd wozu gaśniczego.

- Zastawienie drogi może opóźnić wyjazd do pożaru, wypadku lub innego zagrożenia, co może mieć poważne konsekwencje dla zdrowia i życia innych ludzi! - grzmią strażacy, którzy udostępnili zdjęcie zaparkowanego samochodu ku przestrodze.

Strażacy poinformowali o tym zdarzeniu 13 maja w mediach społecznościowych.

Fot. OSP Wilga

Strażacy poinformowali o tym zdarzeniu 13 maja w mediach społecznościowych

„Wywierano na mnie perswazje, by przyłączyć się do tych, dla których pomysły radnego Kieliszka są świetlaną przyszłością dla powiatu”

- Prosimy o przestrzeganie zakazu i nieblokowanie dostępu do remizy! - napisali.

Apel strażaków

- Uprzejmie przypominamy, że obowiązuje bezwarunkowy zakaz parkowania pojazdów przed budynkiem Ochotniczej Straży Pożarnej!!! Miejsce to musi być zawsze wolne i dostępne dla wozów strażackich oraz strażaków, którzy w razie alarmu muszą błyskawicznie dotrzeć do remizy i wyjechać do akcji ratunkowej. Zastawienie drogi może opóźnić wyjazd do pożaru, wypadku lub innego zagrożenia, co może mieć poważne konsekwencje dla zdrowia i życia innych ludzi. Prosimy o przestrzeganie zakazu i nieblokowanie dostępu do remizy! Dbajmy wspólnie o bezpieczeństwo naszej społeczności! - czytamy na profilu OSP Wilga.

Przepisy prawa o ruchu drogowym jasno precyzują tę kwestię - zastawienie bramy wyjazdowej wiąże się z mandatem oraz możliwością odholowania samochodu.

ok

GAR

eprasa.pl 0ddcefaedc

Rusza rewitalizacja zabytkowego dworca autobusowego w Garwolinie!

Powiat Garwoliński stawia na dynamiczny rozwój infrastruktury miejskiej, realizując kluczowy projekt rewitalizacji dworca autobusowego w Garwolinie. Władzom powiatu udało się pozyskać imponujące dofinansowanie z UE w wysokości 5 mln zł, które zostanie uzupełnione wkładem własnym na poziomie 882 352,95 zł i pozwoli na rozpoczęcie wyczekiwanej przez mieszkańców rewitalizacji zabytkowego dworca. Co zaplanowano w ramach inwestycji?

fot. Powiat Garwoliński/facebook.com

Projekt realizowany będzie w formule „zaprojektuj i wybuduj"

- Dzięki wsparciu z Programu „Fundusze Europejskie dla Mazowsza 2021-2027" Priorytet: Mazowsze bliższe obywatelom dzięki Funduszom Europejskim pozyskaliśmy imponujące dofinansowanie w wysokości 5 mln zł uzupełnione wkładem własnym na poziomie 882 352,95 zł - informują władze powiatu.

Nowoczesność i komfort w centrum komunikacyjnym

Rewitalizacja obejmuje trzy filary: Plac dworca – nowe nawierzchnie, przebudowa peronów i nowoczesne oświetlenie, które poprawi funkcjonalność i bezpieczeństwo. Budynek dworca – gruntowny remont wnętrz, w tym toalety, kasy biletowe, poczekalnie oraz nowe zadaszenie peronów, zapewniające komfort podróżnym. Zieloną przestrzeń – uporządkowanie i wzbogacenie terenu zielenią, systemem nawadniania oraz małą architekturą, obejmującą ławki, pergole i kosze na śmieci.

Inwestycja z myślą o przyszłości

Projekt realizowany będzie w formule „zaprojektuj i wybuduj", co oznacza, że wykonawca najpierw opracuje dokumentację projektową, a następnie przystąpi do prac budowlanych.

Lepsza jakość życia i transportu

Jak podkreśla starosta powiatu garwolińskiego, Iwona Kurowska, rewitalizacja dworca autobusowego to nie tylko modernizacja budynku, ale przede wszystkim podniesienie komfortu podróżnych i estetyki przestrzeni publicznej. To także istotny krok w kierunku rozwoju transportu publicznego, który poprawi jakość życia mieszkańców i zwiększy atrakcyjność Garwolina jako węzła komunikacyjnego. Miasto i powiat będą także po prostu piękniejsze.

Nowoczesna infrastruktura – lepsza przyszłość

Realizacja tej inwestycji to zdecydowany krok w stronę nowoczesnej infrastruktury, która odpowiada na potrzeby mieszkańców i podróżnych. Dzięki rewitalizacji powiat garwoliński stanie się bardziej funkcjonalnym i przyjaznym miejscem dla wszystkich, którzy korzystają z transportu publicznego. - Bardzo dziękuję pracownikom za zaangażowanie w realizację tego ważnego projektu, szczególnie dyrektor Wydziału Inwestycji i Nadzoru Właścicielskiego pani Aleksandrze Malesie oraz prezesowi PKS Garwolin panu Włodzimierzowi Pirszelowi i dyrektorowi Związku Powiatowo - Gminne „Garwolińskie Przewozy Gminno – Powiatowe Przewozy Autobusowe" panu Marcinowi Jaroniowi za ich wsparcie, wiedzę i pasję w dążeniu do poprawy infrastruktury transportowej w naszym regionie. Dziękuje także Zarządowi Województwa Mazowieckiego, który dostrzegł potencjał tej inwestycji i udzielił nam wsparcia dla tego projektu - mówi starosta Iwona Kurowska.

ok

Garwolin: Kobieta potrącona na przejściu przy Avonie. Jej stan jest ciężki

51-letnia kobieta została potrącona na przejściu dla pieszych w Garwolinie. Do wypadku doszło w czwartek, 22 maja. Ranna z ciężkimi obrażeniami ciała została przetransportowana do szpitala.

Kolejne potrącenie pieszego w Garwolinie. Kilka dni temu dotarła do nas smutna informacja o śmierci 72-letniego mężczyzny potrąconego na przejściu dla pieszych w zeszłą sobotę. Niestety w czwartek doszło do kolejnego takiego zdarzenia.

- Do zdarzenia doszło po godz. 22 na drodze krajowej nr 76. 59-letni kierujący pojazdem marki Opel, jadąc od strony Garwolina w kierunku Woli Rębkowskiej, na przejściu dla pieszych potrącił kobietę w wieku 51 lat. Piesza z obrażeniami ciała została przetransportowana do Szpitala Powiatowego w Garwolinie. Jej stan jest ciężki. Kierowca Opla był trzeźwy. – poinformował podkom. Krzysztof Sykuła z Komendy Powiatowej Policji w Garwolinie.

Do wypadku doszło na przejściu dla pieszych przy Avonie na ul. Stacyjnej.

ok

O G Ł O S Z E N I E

OGŁOSZENIE

Działając na podstawie art. 103 ust. 3 ustawy z dnia 21 sierpnia 1997 roku o gospodarce nieruchomościami (Dz.U. z 2024 r, poz. 1145 ze zm.),

BURMISTRZ MIASTA I GMINY PILAWA ZAWIADAMIA

o wyłożeniu do wglądu projektu uchwały Rady Miejskiej w Pilawie o scaleniu i podziale na okres 21 dni, tj. od **2 czerwca do 23 czerwca 2025 r.** w Urzędzie Miasta i Gminy w Pilawie, Aleja Wyzwolenia 158, pokój nr 116, w godzinach pracy Urzędu.

R E K L A M A

GAR

eprasa.pl 0ddcefaedc

Będzie rondo - umowa podpisana!

Rusza jedna z najbardziej wyczekiwanych inwestycji drogowych ostatnich lat

W Garwolinie rusza jedna z najbardziej wyczekiwanych inwestycji drogowych ostatnich lat. Burmistrz Marzena Świeczak i skarbnik Katarzyna Nozdryn Płotnicka wraz z wykonawcą – przedstawicielem grupy PBI złożyli podpisy pod umową, która formalnie uruchamia przebudowę skrzyżowania ulic Trakt Lwowski i GSAG.

Fot.garwolin.pl

Roboty powinny zamknąć się w sześciu miesiącach, tak aby jeszcze przed końcem roku rondo służyło kierowcom i pieszym

Całość prac zostanie sfinansowana ze środków zewnętrznych – miasto nie dopłaci do tego przedsięwzięcia ani złotówki.

W miejscu dotychczasowej krzyżówki powstanie jednopasmowe rondo o średnicy zewnętrznej 36 m, które poprawi bezpieczeństwo ruchu, usprawni dojazd do Gospodarczej Strefy Aktywności Gospodarczej i — co szczególnie ważne — umożliwi bezpieczny, priorytetowy wyjazd pojazdom Państwowej Straży Pożarnej, która jeszcze w tym roku przeniesie się na ul. Popiełuszki.

Nowe rozwiązanie komunikacyjne będzie miało formę jednopasmowego ronda o średnicy zewnętrznej trzydziestu sześciu metrów i wewnętrznej wynoszącej dwadzieścia sześć metrów. Trzymetrowy, kamienny pierścień rozdzieli ruch kołowy od wewnętrznego placu, a pięciometrowa jezdnia okalająca zapewni płynną jazdę również pojazdom ciężarowym zaopatrującym pobliską strefę gospodarczą. Wloty i wyloty zostaną wyprofilowane tak, by szerokość jezdni wahała się od trzech i pół do pięciu metrów, a łuki o promieniach dochodzących do szesnastu metrów pozwolą kierowcom na komfortowy, choć wyraźnie uspokojony przejazd. Zaplanowane są również dwumetrowe chodniki, które poprowadzą pieszych wokół całego układu. Realizacja obejmie znacznie więcej niż samo wytyczenie geometrii. Dotychczasowa, asfaltowa nawierzchnia zostanie sfrezowana, a w jej miejscu powstanie nowa, kilkuwarstwowa konstrukcja.

Roboty powinny zamknąć się w sześciu miesiącach, tak aby jeszcze przed końcem roku rondo służyło kierowcom i pieszym. Po sfinalizowaniu odbiorów i uzyskaniu stosownych pozwoleń nowy układ drogowy wesprze rozwój gospodarczy miasta, usprawni codzienne dojazdy mieszkańców i, co najważniejsze, podniesie poziom bezpieczeństwa na jednym z najbardziej ruchliwych skrzyżowań Garwolina.

Podpisana umowa uruchamia jedną z największych tegorocznych inwestycji drogowych w Garwolinie. Nowoczesne rondo o średnicy 36 metrów ma poprawić bezpieczeństwo, usprawnić ruch na osi północ–południe i zwiększyć atrakcyjność gospodarczą miasta – a wszystko to **bez obciążania miejskiej kasy**. Dzięki skutecznemu sięganiu po środki zewnętrzne, zarówno rządowe „w ramach Rządowego Funduszu Rozwoju Dróg", jak i z Samorządu Mazowsza „w ramach Mazowsza dla Równomiernego Rozwoju", możemy realizować inwestycje, które jeszcze kilka lat temu przekraczałyby możliwości naszego budżetu. - To rondo nie tylko poprawi komfort mieszkańców, ale także otworzy nowe perspektywy rozwoju dla strefy gospodarczej. Dzisiejszy podpis to efekt wielu miesięcy starań o środki, dzięki którym możemy przeprowadzić inwestycję bez obciążania budżetu miasta. Wszystkim zaangażowanym z całego serca dziękuję! – podkreśla burmistrz.

ok

Wypadek na S17. Auto po dachowaniu mocno pokiereszowane

55-letnia kierująca zjechała do przydrożnego rowu w wyniku czego dachowała

Do niebezpiecznego zdarzenia z udziałem auta osobowego doszło 21 maja w Puznówce.

- Do zdarzenia doszło wczoraj po godz. 14.00 w Puznówce (gm. Pilawa). 55-letnia kierująca, jadąc od strony Warszawy w kierunku Garwolina, pojazdem marki Suzuki, zjechała do przydrożnego rowu w wyniku czego dachowała. Kierująca i pasażerka zostały przetransportowane do szpitala w Garwolinie – poinformował podkom. Krzysztof Sykuła z Komendy Powiatowej w Garwolinie.

Po przeprowadzeniu badań kobiety zostały wypisane do domu. Na kierującą nałożono mandat.

ok

Zakończył się remont sali OSP w Sobolewie

„Z ogromną radością informujemy, że zakończyliśmy kompleksowy remont naszej Sali OSP! Dzięki wspólnemu wysiłkowi wielu osób i instytucji, przestrzeń zyskała nowoczesny wygląd i pełną funkcjonalność – gotowa, by służyć mieszkańcom przez wiele lat!" - cieszą się strażacy z OSP Sobolew, którzy pochwalili się efektami remontu w mediach społecznościowych.

Fot.OSP w Sobolewie

Przestrzeń zyskała nowoczesny wygląd i pełną funkcjonalność

Zakres prac objął: zerwanie starej posadzki i wyburzenie części ścian, wymianę instalacji elektrycznej, wylanie nowej podłogi, położenie płytek, remont ścian, sufitu i klatki schodowej, malowanie wszystkich pomieszczeń.Całkowity koszt inwestycji: 85 tys. zł, w tym 15 tys. zł z funduszu sołeckiego Sołectwa Sobolew nr I. Strażacy dziękują wszystkim podmiotom, którzy przyczynili się do realizacji tego projektu.

ok

Młodzieżowa Rada Miasta powstanie w Łaskarzewie

Młodzieżowa Rada Miasta została powołana w Łaskarzewie. To reprezentacja mieszkańców miasta, którzy rozpoczęli 13. rok życia i nie ukończyli 19 lat.

Radni za pełnienie swojej funkcji nie będą pobierać wynagrodzenia ani diet.

- Najważniejszym celem istnienia Młodzieżowej Rady Gminy jest zwiększenie zainteresowania i zaangażowania młodych ludzi sprawami publicznymi na poziomie lokalnym. Młodzieżowa rada miasta jest instytucją, która zapewnia młodzieży udział w procesie podejmowania decyzji dotyczących spraw związanych z młodzieżą na terenie miasta - tłumaczy Agnieszka Szczypek, przewodnicząca Rady Miasta Łaskarzew.

Rada składać się będzie z 10 członków, jej kadencja potrwa dwa lata.

Członkowie Młodzieżowej Rady Miasta wybiorą ze swojego grona przewodniczącego, wiceprzewodniczącego i sekretarza.

Grzegorz Rekiel

GAR

eprasa.pl 0ddcefaedc

REKLAMA

Polska odegra wyjątkową rolę na świecie?
Poznaj przepowiednie o naszej przyszłości!

Wśród przepowiedni na temat przyszłych losów Polski znalazły się dziesiątki proroctw, które nie tylko **się sprawdziły**, ale przede wszystkim niosły ze sobą ważne **upomnienia ze strony Nieba**.

Największe z dotyczących Polaków proroctw wciąż czekają na wypełnienie!

Poznanie ich i nasza pozytywna odpowiedź na wezwania zawarte w proroctwach jest szansą na pomyślność narodu, ale także na uzyskanie indywidualnych łask dla nas i naszych bliskich poprzez właściwe wypełnianie Bożej woli.

Książka ***Proroctwa nie lekceważcie! Przepowiednie dla Polski*** prezentuje fascynujące przekazy od takich mistyków jak **św. Stanisław Papczyński, bł. Bronisław Markiewicz, Wanda Malczewska, o. Czesław Klimuszko, Rozalia Celakówna, Teresa Neumann, siostra Łucja dos Santos** i wielu innych! Według słów przekazanych przez nich **Polska ma odegrać wyjątkową rolę dla przyszłości Europy i świata.** Jeśli więc Polacy zrobią, czego oczekuje od nich Najwyższy:

- nasz kraj poprowadzi Europę do duchowego odrodzenia!
- w Polsce będą stanowione prawa dla całej Europy!
- Bóg wzbudzi w naszej Ojczyźnie ludzi świętych i mądrych, którzy zajmą zaszczytne stanowiska w świecie!
- Polska odegra kluczową rolę w nawróceniu się Rosji i innych krajów na katolicyzm!

Polskę szczególnie umiłowałem, a jeśli posłuszna będzie woli Mojej, wywyższę ją w potędze i świętości – **słowa Pana Jezusa do św. Siostry Faustyny Kowalskiej**.

Polska cała musi się stać wzorem chrześcijaństwa katolickiego, wszystkich narodów na całym świecie – **słowa Pana Jezusa do siostry Heleny Majewskiej**.

Od Polski zależeć będzie przyszłość Europy. W niej rozpocznie się odrodzenie świata przez ustrój, który stworzy, przez nowe prawa, zgodne z prawem Bożym – **siostra Łucja dos Santos.**

Polsce będą się kłaniać narody Europy. Widzę mapę Europy, widzę orła polskiego w koronie. Polska jaśnieje jak słońce i blask ten pada naokoło. Do nas będą przyjeżdżać inni, aby żyć tutaj i szczycić się tym – **o. Czesław Klimuszko.**

Przepowiednie dla Polski
Nie można ich zlekceważyć!

Czy wiesz, że:

- Jan III Sobieski otrzymał od Maryi zapewnienie o zwycięstwie pod Wiedniem?
- zwycięstwo w Bitwie Warszawskiej Matka Boża zapowiedziała 47 lat wcześniej?
- setki lat przed rozbiorami Polski mistycy mówili o odzyskaniu przez nią niepodległości w XX wieku?

Odbierz książkę i poznaj o wiele więcej proroctw, które już się spełniły i tych, które na wypełnienie jeszcze czekają. Dowiedz się, jak odpowiedzieć na Boże wezwanie!

Jan III Sobieski pod Wiedniem

Ta publikacja pomaga odpowiedzieć na kluczowe pytania:

- Jaka jest prawdziwa misja Polski – czego oczekuje od nas Pan Bóg?
- Co w naszej historii robiliśmy wbrew Jego woli?
- Co możemy osiągnąć, wypełniając warunki zawarte w proroctwach?

Piechota polska w marszu na front przed Bitwą Warszawską

Odbierz już teraz książkę *Proroctwa nie lekceważcie! Przepowiednie dla Polski*. Wartość książki – 12 zł. Nie znajdziesz jej w księgarniach – możesz ją otrzymać tylko teraz, w sposób opisany poniżej. **W prezencie dostaniesz** piękny poświęcony **obrazek Matki Bożej Gietrzwałdzkiej** oraz poświęcony **różaniec w barwach narodowych**.

Odbierz książkę już teraz!

zadzwoń:
12 423 44 23
i podaj swoje dane kontaktowe oraz kod: **03 80 19**

lub

wyślij SMS
o treści **38019** pod nr:
721 232 423
(koszt zwykłego SMS-a)

lub

zeskanuj kod QR
lub odbierz książkę na
PrzepowiednieDlaPolski.pl

GAR

eprasa.pl 0ddcefaedc

Gwiazda TVN Style odwiedziła Garwolin. „Dziękujemy Ci, że przyjechałaś i podzieliłaś się z nami tym, co naprawdę ważne”

16 maja w MPBP w Garwolinie odbyło się spotkanie z gwiazdą TVN Style Kingą Zawodnik. „Rozmawialiśmy o samoakceptacji i o tym, jak istotne jest, by codziennie przypominać sobie: Jestem wartościowym człowiekiem. Zasługuję na miłość, szacunek i dobro” - pochwalili się organizatorzy spotkania.

Znana z programów TVN Style prezenterka Kinga Zawodnik spotkała się z mieszkańcami Garwolina. Kinga podzieliła się swoją inspirującą historią i motywacją do życia w zgodzie ze sobą.

Fot.MPBP w Garwolinie

Kinga podzieliła się swoją inspirującą historią i motywacją do życia w zgodzie ze sobą

„Spotkanie z Kingą Zawodnik było niezwykle ważne. Rozmawialiśmy o samoakceptacji i o tym, jak istotne jest, by codziennie przypominać sobie: „Jestem wartościowym człowiekiem. Zasługuję na miłość, szacunek i dobro”. Dziękujemy Ci, że przyjechałaś i podzieliłaś się z nami tym, co naprawdę ważne” - czytamy w mediach społecznościowych Miejsko-Powiatowej Biblioteki Publicznej w Garwolinie, która była organizatorem spotkania.

Kinga Zawodnik to prowadząca programy „Pierwszy raz Kingi”, „Dieta czy cud” oraz „Gadżet show” emitowane w TVN Style i Zoom TV. Niejednokrotnie miałam także przyjemność gościć w „Dzień dobry TVN”. Jej profil na Instagramie obserwuje ponad 120 tysięcy osób.

ok

Fot.MPBP w Garwolinie

Kinga Zawodnik to prowadząca programy „Pierwszy raz Kingi”, „Dieta czy cud” oraz „Gadżet show” emitowane w TVN Style i Zoom TV

Samochody i skutery elektryczne, drukarki laserowe, sprzęt cyfrowy – powiat zdobył pokaźne dofinansowania dla szkół zawodowych

Powiat garwoliński otwiera nowy rozdział w edukacji zawodowej. Dzięki dofinansowaniu o wartości ponad 5,9 mln zł, szkoły zawodowe w regionie zyskają nowoczesne narzędzia, które pozwolą uczniom zdobywać wiedzę i umiejętności na najwyższym poziomie. Władze powiatu przeznaczą na ten cel 1 042 549 zł ze środków własnych.

Szkoły otwarte na przyszłość

- Każdy zawód niesie ze sobą historię pasji, ambicji i ciężkiej pracy. To dzięki środkom przyznanym przez Zarząd Województwa Mazowieckiego i wsparciu władz powiatu, uczniowie naszych szkół zawodowych mogą doskonalić swoje umiejętności w warunkach godnych nowoczesnych placówek edukacyjnych. Samochody elektryczne, skuter elektryczny, drukarki 3D, stanowiska diagnostyczne, zestawy komputerowe i specjalistyczne oprogramowanie, urządzenia elektroniczne, urządzenia AGD, sprzęt cyfrowy – to tylko część sprzętu, który trafi do placówek, podnosząc jakość nauczania. - cieszą się władze powiatu.

Wszystkie cztery szkoły prowadzące kształcenie zawodowe na terenie naszego powiatu zostały objęte wsparciem:

- ZS im. Stanisława Staszica w Miętnem,
- ZS nr 1 im. Bohaterów Westerplatte w Garwolinie,
- ZS nr 2 im. Tadeusza Kościuszki w Garwolinie,
- ZSP im. Ignacego Wyssogoty Zakrzewskiego w Żelechowie.

Technologie jutra w rękach młodych ludzi

Nowoczesne kształcenie zawodowe to brama do przyszłości. Uczniowie, korzystając z zaawansowanych technologii i sprzętu, będą mogli konkurować na rynku pracy nie tylko w Polsce, ale i za granicą. Wzrost znaczenia zawodów technicznych i specjalistycznych sprawia, że nauka poprzez praktykę nabiera kluczowego znaczenia.

Silna edukacja to silna gospodarka

Każda inwestycja w edukację zawodową to krok w stronę silnej i konkurencyjnej gospodarki. Współpraca szkół z sektorem przemysłowym, technologicznym i gastronomicznym otwiera uczniom drzwi do dynamicznie rozwijającej się kariery. Powiat garwoliński stawia na przyszłość – na młodych ludzi, którzy dzięki edukacji stają się siłą napędową regionu.

Powiat garwoliński stawia na nowoczesność i rozwój

To inwestycja w edukację, która zaprocentuje w przyszłości. Dzięki wsparciu dla szkół zawodowych, młodzi ludzie mogą uczyć się na najwyższym poziomie i zdobywać praktyczne umiejętności, które otwierają przed nimi drzwi do sukcesu.

- Zarząd Powiatu Garwolińskiego oraz społeczność szkolna serdecznie dziękują za okazane wsparcie i wierzą, że efekty tej modernizacji będą miały długofalowy wpływ na edukację w regionie. Niech te działania będą inspiracją, motywacją i dowodem na to, że inwestycja w młodzież to inwestycja w lepsze jutro! - słyszymy od władz powiatu.

Co otrzymają nasze szkoły:

Zespół Szkół im. Stanisława Staszica w Miętnem

Samochód elektryczny, linia diagnostyczna, doposażenie kuchni, zestawy komputerowe, licencje na oprogramowanie SketchUp Rro, doposażenie ogrodnicze, rozsiewacz nawozów, symulator pracy kombajnu.

Zespół Szkół nr 1 im. Bohaterów Westerplatte w Garwolinie

Zestawy komputerowe oraz sprzęt elektroniczny, w tym kserokopiarka, szafa RACK oraz specjalistyczne narzędzia, kamera, aparat cyfrowy, flipchart, sprzęt biurowy oraz monitor interaktywny.

Zespół Szkół Ponadpodstawowych im. Ignacego Wyssogoty Zakrzewskiego w Żelechowie

Urządzenia elektroniczne, tj. odbiorniki GPS i krótkofalówki, zestawy komputerowe, drukarka laserowa, urządzenia diagnostyczne oraz nowoczesne wyposażenie warsztatu.

ZS nr 2 im. Tadeusza Kościuszki w Garwolinie

Samochody elektryczne, skutery elektryczne i specjalistyczne wyposażenie warsztatowe, wyposażenie tokarskie, monitor interaktywny oraz specjalistyczne wyposażenie warsztatu, laptopy, zestawy komputerowe, drukarka 3D, urządzenie wielofunkcyjne, stanowiska do badania silników oraz specjalistycznych urządzeń diagnostycznych, zestawy budowlane, urządzenia kuchenne.

ok

Policjanci nałożyli 130 mandatów w tydzień

153 skontrolowane pojazdy, 150 ujawnionych wykroczeń, dwa zatrzymane prawa jazdy i trzy dowody rejestracyjne. To wynik tygodniowej akcji mazowieckiej grupy SPEED, która działała na terenie powiatu garwolińskiego.

Prędkość – to najczęściej wymieniana przyczyna wypadków drogowych. Wynika to nie tylko z policyjnych statystyk, ale i z obserwacji użytkowników dróg. Aby przeciwdziałać niebezpiecznym i agresywnym zachowaniom na drodze oraz ograniczyć liczbę wypadków drogowych, policjanci z garwolińskiego wydziału ruchu drogowego sukcesywnie prowadzą akcję SPEED.

W minionym tygodniu policjanci mazowieckiej grupy SPEED, która działała na terenie powiatu garwolińskiego, skontrolowali 153 pojazdy, ujawnili 150 wykroczeń, w tym 124 było związanych z przekroczeniem dopuszczalnej prędkości. Funkcjonariusze nałożyli 130 mandatów, skierowali jeden wniosek o ukaranie do sądu, a także zatrzymali dwa prawa jazdy i trzy dowody rejestracyjne.

Grupa SPEED działa na terenie całego garnizonu mazowieckiego, wykorzystując przede wszystkim radiowozy nieoznakowane. Funkcjonariusze prowadzą zarówno pomiary statyczne, jak i dynamiczne.

ok

Uwaga mieszkańcy Łaskarzewa! Utrudnienia mogą potrwać do końca maja

Mieszkańcy Łaskarzewa co najmniej do końca maja nie będą mogli korzystać z parkingu przy Posterunku Policji i SPZOZ.

- Informujemy, że 19 maja br. (poniedziałek) rozpocznie się przebudowa parkingu przy Posterunku Policji i SPZOZ. Roboty będzie prowadziła firma BUDMAX Sp. z o.o. Parking będzie wyłączony z użytkowania co najmniej do końca maja br. Wejście do Przychodni SPZOZ tylko od strony Rynku Dużego - poinformowały władze Łaskarzewa.

ok

GAR

eprasa.pl 0ddcefaedc

Patryk Żaczek najlepszy w całym województwie!

Patryk Żaczek, uczeń klasy VIII Szkoły Podstawowej im. św. Jana Pawła II w Korytnicy, uzyskał tytuł finalisty Wojewódzkiego Konkursu Przedmiotowego z Chemii. Szkoła jest bardzo dumna z jego sukcesu!

- Od najmłodszych lat interesuję się chemią. W domu mam sporo książek związanych z eksperymentami i ciekawostkami dotyczącymi zarówno chemii jak i fizyki. Lubię też oglądać programy naukowe. Poza przedmiotami ścisłymi interesuję się też historią i geografią. Z tych przedmiotów również brałem udział w konkursach i doszedłem do etapu rejonowego. Udział w konkursie z chemii wspominam bardzo miło. To ciekawe doświadczenie. Najbardziej stresowałem się na etapie szkolnym, mniej na etapie rejonowym, a najmniej na etapie wojewódzkim. Cieszę się, że mogłem wziąć udział w konkursie i zostałem finalistą. Zamierzam iść do liceum ogólnokształcącego i możliwe, że zdecyduję się na profil chemiczny - mówi Patryk Żaczek, który wywalczył tytuł finalisty Wojewódzkiego Konkursu Przedmiotowego z Chemii.

Fot.
Patryk Żaczek od najmłodszych lat interesuje się chemią i zgłębia jej tajniki

Z jego osiągnięcia cieszy się też nauczyciel chemii w szkole w Korytnicy, pani Justyna Kachniarz:

- Organizowane przez Kuratorium Oświaty konkursy przedmiotowe wymagają od uczniów ogromnej wiedzy i umiejętności wykraczających poza podstawę programową. Wysoki poziom umiejętności ucznia oraz poświęcony czas i trud w przygotowanie do każdego z trzech etapów konkursu zaowocowały dotarciem Patryka aż do finału z dobrym wynikiem i miejscem w województwie mazowieckim - podsumowuje.

Gratulacje!

ok

W Garwolinie odbył się pogrzeb cenionej w Stanach śp. dr Joanny Badmajew

W dniu 8 lipca 2022 roku w Nowym Jorku
zmarła moja ukochana Mama
ŚP
dr Joanna Badmajew

8 lipca 2022 r. w Nowym Yorku, w wieku 67 lat, zmarła dr Joanna Maria Badmajew. Po czterech latach prochy zmarłej zostały złożone w grobie rodzinnym na Cmentarzu Parafialnym w Garwolinie.

„Urodzona i wychowana w Warszawie, Joanna dwukrotnie ukończyła szkołę medyczną: raz w Akademii Medycznej w Warszawie, potem ponownie w New York College of Osteopathic Medicine, stając się cenionym i uwielbianym lekarzem w Maspeth, Queens po prowadzeniu udanej praktyki ginekologicznej w Polsce. (...) Joanna prowadziła swoją rodzinną praktykę medyczną na Queensie przez prawie dwie dekady i była całkowicie oddana swoim pacjentom. Podczas Covid-19 kontynuowała leczenie społeczności, a jej praktyka pozostała otwarta podczas pandemii. (...) Joanna pozostawiła po sobie ojca Piotra Badmajew i córkę Karolinę Wojtasik, a także brata Dr. Wolicka Badmaev i bratanka Dr. Michała Badmaev" - czytamy w „Dzienniku Polonijnym", który informował o śmierci dr Joanny Badmajew.

Nabożeństwo żałobne zostało odprawione 24 maja o godz. 13:00 w kaplicy na Cmentarzu Parafialnym w Garwolinie, po czym nastąpiło złożenie prochów do grobu rodzinnego.

ok

Odeszli

17 maja zmarł
Zbigniew Andrzej Kamaszewski
z Pilawy, przeżył 50 lat

17 maja zmarła
Janina Błachnio
z Woli Koryckiej Dolnej
przeżyła 93 lata

13 maja zmarła
Bogumiła Tkaczyk
z Mariańskiego Porzecza
przeżyła 83 lata

17 maja zmarł
Ryszard Romanowicz
z Wólki Ostrożeńskiej
przeżył 86 lat

20 maja zmarła
Helena Stanisława Piątek
z Żelechowa
przeżyła 73 lata

16 maja zmarł
Adam Załęcki
z Rębkowa
przeżył 59 lat

20 maja zmarła
Maria Antonina Zatyka
z Woli Żelechowskiej
przeżyła 82 lata

21 maja zmarła
Janina Gajek
z Grabniaka
przeżyła 85 lat

17 maja zmarł
Aleksander Kordala
z Garwolina
przeżył 2 miesiące

22 maja zmarł
Edward Mianowski
z Sulbin
przeżył 89 lat

GAR

Kondolencje w Nowym Głosie Garwolina

Chcecie Państwo poinformować mieszkańców powiatu o uroczystościach pogrzebowych kogoś ze swoich bliskich?

A może czujecie potrzebę złożenia wyrazów współczucia rodzinie zmarłego znajomego?

W tych sytuacjach, jak i przy publikacji podziękowań za udział pogrzebie, pomoże gazeta Nowy Głos Garwolina.

Za symboliczną kwotę opracujemy zarówno szatę graficzną, jak i treść ww. ogłoszeń, które następnie opublikujemy na łamach Głosu Garwolina na stronach z nekrologami.

Jeśli zaistnieje kiedyś potrzeba takich publikacji, prosimy o kontakt telefoniczny pod numerem telefonu: **502 987 109**

eprasa.pl 0ddcefaedc

Starosta Kurowska i poseł Woźniak ogłaszają zwycięstwo. „W jedności siła! Ziemia Garwolińska prawicą stoi! Koniunkturalizm nie popłaca. Idziemy dalej!”

- Powiat Garwoliński potwierdził, że głosuje w zdecydowanej większości na prawicę! Karol Nawrocki zdobył u nas 46,75 proc. tj. 27.923 głosy.

Fot.Powiat Garwoliński

Karol Nawrocki odwiedził Garwolin i spotkał się z mieszkańcami Garwolina tuż przed I turą wyborów

Jest to drugi, po powiecie siedleckim (46,97 proc.), wynik w okręgu nr 18 siedlecko-ostrołęckim. Prawie 28 tys. głosów oddanych na kandydata PiS plasuje naszą ziemię w czołówce Mazowsza! - cieszy się poseł PiS Grzegorz Woźniak, który jest zaangażowany w kampanię prezydencką Karola Nawrockiego. - Siła prawicy! Powiat garwoliński zdecydowanie na prawo! - dodaje starosta Iwona Kurowska.

Co do tego chyba nikt nie miał wątpliwości - Prawo i Sprawiedliwość kolejny raz wygrywa w powiecie garwolińskim. W I turze wyborów prezydenckich Karol Nawrocki zebrał aż 46,75 proc. głosów, deklasując tym samym rywali.

Z tak dużego poparcia w powiecie dla swojego kandydata cieszą się poseł Grzegorz Woźniak i starosta Iwona Kurowska, którzy czynnie brali udział w kampanii prezydenckiej kandydata obywatelskiego popieranego przez PiS.

- Powiat Garwoliński potwierdził, że głosuje w zdecydowanej większości na prawicę! Karol Nawrocki zdobył u nas 46,75 proc. tj. 27.923 głosy. Jest to drugi, po powiecie siedleckim (46,97 proc.), wynik w okręgu nr 18 siedlecko-ostrołęckim. Prawie 28 tys. głosów oddanych na kandydata PiS plasuje naszą ziemię w czołówce Mazowsza! Pierwsza czwórka w powiecie garwolińskim: Nawrocki - 46,75 proc., Mentzen - 17,99 proc., Trzaskowski - 14,06 proc., Braun - 8,08 proc, a kandydaci Trzeciej Drogi... oraz lewicy szorują po dnie. - mówi poseł Woźniak.

Dobra kampania?

- W powiecie garwolińskim od dwóch miesięcy prowadzimy intensywną kampanię w ramach struktur powiatowych. Wszyscy wiemy, że Prawo i Sprawiedliwość jest solidnie umocowane w naszym powiecie, więc to jest też efekt tego, że jest ta praca, praca od góry, ale też praca lokalna, oddolna - dodaje szef PiS w powiecie pytany o tak dobry wynik Nawrockiego. - W mojej opinii jest to też efekt docenienia przez wyborców działań samorządu powiatowego, pani starosty Iwony Kurowskiej i całego zarządu. To, że tyle osób zagłosowało na Karola Nawrockiego, to też jest ocena tego działania. Idziemy po zwycięstwo! - dodaje.

- Nie myślę, żeby Mentzen przekazał swój elektorat Trzaskowskiemu, bo w tym momencie popierałby to nieudacznictwo, które w Polsce jest od półtora roku, a szczególnie brak rozwoju Polski lokalnej - kończy swoją wypowiedź poseł Woźniak.

ok

Rafał Trzaskowski zaledwie na trzecim miejscu w powiecie garwolińskim. „Bez komentarza”

W pierwszej turze wyborów prezydenckich Rafał Trzaskowski, kandydat Koalicji Obywatelskiej, zdobył 14,06 proc. głosów od mieszkańców powiatu garwolińskiego. Wyprzedził go Sławomir Mentzen, na którego zagłosowało 17,99 proc. wyborców. O komentarz w tej sprawie zwróciliśmy się do sztabu wyborczego kandydata KO, ale usłyszeliśmy: „Bez komentarza”.

Mieszkańcy powiatu garwolińskiego to od lat wierni wyborcy PiS - niespodzianek nie było i tym razem. Aż 46,75 proc. z nich oddało swój głos na kandydata PiS. Warto jednak odnotować, że podczas trwającej kilka miesięcy kampanii, powiat garwoliński odwiedził jedynie Karol Nawrocki, Sławomir Mentzen i Grzegorz Braun. Rafał Trzaskowski się nie zjawił, wysłał natomiast senatora Krzysztofa Kwiatkowskiego, który rozdawał ulotki na garwolińskim targowisku. Czy spodziewano się tak słabego wyniku? A może sztab Trzaskowskiego oddał „pisowski” powiat garwoliński bez walki? Tego nie udało nam się dowiedzieć.

Prawie 28 tys. głosów oddanych na kandydata PiS plasuje naszą ziemię w czołówce Mazowsza!

Rafał Trzaskowski podczas kampanii wyborczej nie znalazł czasu, by spotkać się z mieszkańcami powiatu garwolińskiego

ok

Galeria zdjęć na portalu kuriergarwolinski.pl

„Ich troje w akcji!” – garwoliński PiS nie zwalnia i mobilizuje wyborców. Tym razem z gminie Sobolew

Fot.Starosta Iwona Kurowska/facebook.com

Zwolennicy Karola Nawrockiego nie zwalniają i mobilizują kolejnych wyborców

Choć Karol Nawrocki okazał się wielkim wygranym I tury wyborów prezydenckich w powiecie garwolińskim, jego zwolennicy nie zwalniają i mobilizują swój elektorat przed drugą turą.

Starosta Iwona Kurowska, poseł Grzegorz Woźniak i wicestarosta Mirosław Walicki spotkali się w czwartek, 22 maja, z mieszkańcami Gminy Sobolew.

„Ich troje w akcji!!! Idziemy po zwycięstwo!!! Pozdrawiamy wszystkich Mieszkańców Gminy Sobolew! Dziękujemy za fantastyczne spotkania i rozmowy” - czytamy w mediach społecznościowych starosty Iwony Kurowskiej, która zamieściła także relację fotograficzną z dzisiejszego spotkania z mieszkańcami gminy Sobolew.

Przypomnijmy: W I turze wyborów prezydenckich Karol Nawrocki zebrał w powiecie garwolińskim aż 46,75 proc. głosów, deklasując tym samym rywali. Na drugim miejscu znalazł się Sławomir Mentzen, na którego zagłosowało 17,99procent mieszkańców. Rafałowi Trzaskowskiemu udało się zdobyć 14,06 proc. poparcia.

Druga tura wyborów, w której zmierzą się Rafał Trzaskowski i Karol Nawrocki, odbędzie się 1 czerwca.

ok

GAR

eprasa.pl 0ddcefaedc

Sławomir Mentzen niespodzianką wyborów w powiecie garwolińskim? „Wyborcy mają już dość tej elity, która rządzi Polską od 20 lat”

Fot. Sławomir Mentzen/facebook.com

Polityk Konfederacji zdobył 10 745 głosów, co przełożyło się na 17,99 proc. poparcia

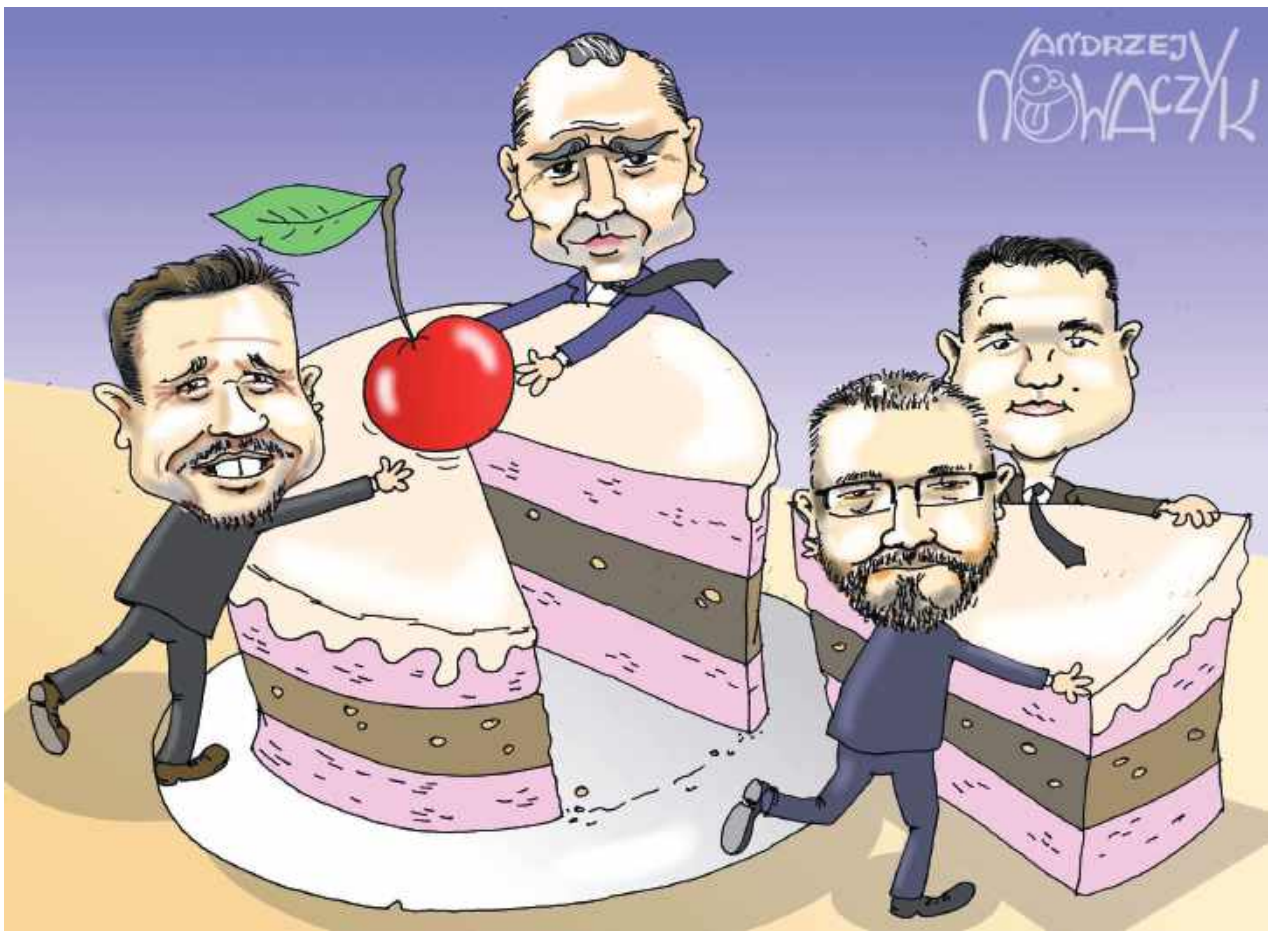

Sławomir Mentzen, na którego zagłosowało 14,8 proc. Polaków, nie wchodzi do decydującej tury wyborów prezydenckich, ale w powiecie garwolińskim to właśnie on uzyskał drugi wynik.

Choć ogólnopolskie sondaże wskazywały na rywalizację między Karolem Nawrockim a Rafałem Trzaskowskim, w powiecie garwolińskim na drugim miejscu uplasował się Sławomir Mentzen.

Polityk Konfederacji zdobył 10 745 głosów, co przełożyło się na 17,99 proc. poparcia. Wyprzedził Rafała Trzaskowskiego (14,06 proc.) i uplasował się za Karolem Nawrockim (46,75 proc.). Co ważne, Trzaskowski był przed nim jedynie w mieście Garwolin, Łaskarzew i gminie Wilga. W pozostałych gminach Mentzen regularnie zajmował drugie miejsca, często z dwucyfrowym wynikiem i wyprzedzał kandydata KO o kilka punktów procentowych.

Tak dobry wynik może świadczyć o rosnącej sile jego środowiska – zwłaszcza wśród młodych wyborców niezadowolonych z obecnego układu politycznego.

- Powiat garwoliński jest zdecydowanie bardziej prawicowy, więc tutaj wiadomo, że PiS i Konfederacja więcej zyskują niż Koalicja Obywatelska. Ale wynik Sławomira Mentzena cieszy, jest dobry - mówi Sławomir Lasocki z Ruchu Narodowego, który działa w strukturach Klubu Konfederacji Garwolin i był zaangażowany w kampanię wyborczą Sławomira Mentzena.

- Myślę, że tendencja jest taka, że wyborcy już mają dość tej elity, która rządzi Polską od 20 lat i elektorat Konfederacji będzie się zwiększał, nasze poparcie będzie rosło. Widzimy to wyraźnie w sondażach przy każdych możliwych wyborach, że ta tendencja jest wzrostowa i miejmy nadzieję, że trend się nie zmieni - dodaje działacz.

Sławomir Lasocki pytany o to, na kogo jego zdaniem zagłosuje elektorat Konfederacji w II turze wyborów odpowiada, że „wyborcy Konfederacji zagłosują zgodnie ze swoim sumieniem”.

Przypomnijmy - Sławomir Mentzen jest bezapelacyjnym wygranym wśród najmłodszych wyborców. W grupie wiekowej od 18-29 lat uzyskał aż 36,1 proc. głosów – wynika z sondażu exit poll (Ipsos). Polityk Konfederacji był też jednym z najbardziej aktywnych kandydatów w internecie – jego kampania w mediach społecznościowych trafiła do grup dotąd niekoniecznie zainteresowanych polityką. Jego spotkanie z wyborcami odbyło się w Garwolinie i zgromadziło dużą grupę zwolenników, podsycając ich entuzjazm.

ok

W powiecie garwolińskim na drugim miejscu uplasował się Sławomir Mentzen

Chciałowski: Braun wyprzedził Hołownię, bo to populista i skrajny konserwatysta. Ludzie wolą żyć wizją, która nie jest realna, ale daje im nadzieję

Według części sondaży miał uzyskać sześć lub więcej procent głosów w niedzielnych wyborach prezydenckich.

Szymon Hołownia w pierwszej turze zdobył jednak zaledwie 4,8 proc. głosów - to mniej niż próg wyborczy, który wymagany jest, by partia mogła znaleźć się w Sejmie. W powiecie garwolińskim został rozgromiony przez Grzegorza Brauna, któremu udało się uzyskać aż o 4,21 proc. wyższe poparcie. Jak ten wynik komentuje Marek Chciałowski, szef PSL w powiecie garwolińskim?

Szymon Hołownia okazał się największym przegranym niedzielnych wyborów prezydenckich. W skali kraju wyprzedzili go m.in. Sławomir Mentzen (15,4 proc.), Grzegorz Braun (6,2 proc.) i Adrian Zandberg (5,2 proc.). Hołownia zajął dopiero szóste miejsce z wynikiem 4,8 proc.

GAR

Z tyłu za Braunem

W powiecie garwolińskim kandydat Trzeciej Drogi uplasował się na piątym miejscu, wyprzedzając Adriana Zandberga z partii Razem, ale swój głos oddało na niego zaledwie 3,87 proc. wyborców. Przy wyniku Grzegorza Brauna (8,08 proc.) wygląda to dość marnie. Co na to ludowcy? O tak niski wynik Hołowni zapytaliśmy Marka Chciałowskiego, prezesa struktur powiatowych PSL.

- Szymon Hołownia nie wypadł za mocno, ale trzeba pamiętać o tym, że powiat garwoliński jest bardzo mocno prawicowy, co widać chociażby po tych wyborach. Między innymi też dlatego Grzegorz Braun uzyskał lepszy wynik. Proszę spojrzeć na jego poglądy, to skrajny konserwatysta i populista, który prowadzi politykę ksenofobii. Dlatego wyprzedził Hołownię. Politycy, którzy mówią o prawdziwym życiu, o realnych problemach, mniej docierają do ludzi, bo ludzie chcą przede wszystkim żyć wizją, która choć nie do końca jest realna, to daje im nadzieję - tłumaczy Chciałowski pytany o powód tak słabego wyniku Hołowni w naszym powiecie. Samorządowiec przyznaje też, że liczył na większe poparcie dla swojego kandydata.

- Liczyłem, że to poparcie będzie wyższe. Hołownia miał parę procent więcej w notowaniach

- Liczyłem, że to poparcie będzie wyższe. Hołownia miał parę procent więcej w notowaniach. Natomiast ściana wschodnia jest ścianą typowo prawicową, bardzo mocno tradycyjną i konserwatywną. Proszę spojrzeć na kampanię Grzegorza Brauna, najbardziej skupił się właśnie na tej ścianie wschodniej i na tych powiatach, w których mógł osiągnąć zadowalający rezultat. Powiat garwoliński do tego należy. Było to widać chociażby w ilości banerów, plakatów wyborczych i nastawieniu ludzi - mówi szef PSL w powiecie garwolińskim.

Kto głosował na Hołownię?

Pytany o brak plakatów wyborczych kandydata Trzeciej Drogi w okolicy tłumaczy, że Szymon Hołownia zastosował inną politykę, niż reszta kandydatów.

- Szymon Hołownia miał troszeczkę inną politykę. Mniej nastawiał się na banery i plakaty, a bardziej na działanie w mediach społecznościowych, na nowoczesną formę dotarcia do ludzi. Myślę, że jest to przyszłościowe i słusznie wybrał w niektórych wypadkach. Natomiast no cóż... przede wszystkim na Konfederację, na Grzegorza Brauna czy na Nawrockiego zagłosowali ludzie starsi, którzy mniej korzystają w tym momencie z nowoczesnych technologii i informacji - mówi.

Na naszą uwagę, że w wynikach widać wyraźnie, że najmłodsza wiekowo grupa zagłosowała najliczniej na Sławomira Mentzena z Konfederacji tłumaczy, że „nie do końca”...

- Zgadzam się, ale to jest inna sytuacja. Zarówno w przypadku Trzeciej Drogi, KO czy PiS-u, to polityka socjalna państwa jest decydująca. Natomiast Konfederacja nie opowiada się za tym. Konfederacja opowiada się przede wszystkim za tym, żeby zmniejszyć podatki. A jak mniejsze podatki, to wtedy mniejsze świadczenia, prywatyzacja większości elementów, łącznie ze szpitalami itd. A młodzi ludzie mówią - a czy ja doczekam do emerytury? Czy te systemy emerytalne dotrwają? Dlaczego ja mam łożyć całe życie na coś, z czego prawdopodobnie nie uzyskam żadnych korzyści? Młodzi mówią: my jesteśmy teraz zdrowi i dla nich problem służby zdrowia nie jest tak palący, jak dla ludzi starszych. Lata życia zmieniają nasze spojrzenie również na otoczenie i przyszłość - słyszymy.

Trzeba podziękować wyborcom

Marek Chciałowski kończy swoją wypowiedź podziękowaniami dla wyborców, którzy zdecydowali się oddać swój głos na Hołownię.

- Trzeba przede wszystkim podziękować wyborcom, którzy oddali swój głos. To im się należy. Oddali tyle głosów, ile oddali, ale podziękowanie im się za to należy. Trzeba też starać się o więcej i prosić o więcej. Jeżeli tego nie zrobimy, to w przyszłości nie będzie nawet tych 4, 5 procent. Musimy szanować wyborcę - podkreśla samorządowiec.

ok

eprasa.pl 0ddcefaedc

Braun pokonał Trzaskowskiego w trzech gminach. „To wiarygodność sprawiła, że przekonał do siebie wyborców”

Czarnym koniem wyborów prezydenckich 2025 okazał się Grzegorz Braun.

- Wyniki wyborów prezydenckich świadczą o tym, że zdefiniował się szeroki front gaśnicowy, który idzie odzyskać niepodległość - przekonywał podczas wieczoru wyborczego kandydat Konfederacji Korony Polskiej, który według sondażu exit poll Ipsos, zajął czwarte miejsce w wyborach prezydenckich. W powiecie garwolińskim podobnie - udało mu się uzyskać poparcie na poziomie 8,08 proc. i uplasował się tuż za Rafałem Trzaskowskim. Są jednak trzy gminy, w których wyprzedził kandydata KO.

Sporym zaskoczeniem w wyborach prezydenckich jest wynik Grzegorza Brauna, który zajął czwarte miejsce zdobywając 6,34 proc. poparcia. Pierwszy był Rafał Trzaskowski - 31,36 proc., drugi Karol Nawrocki - 29,54 proc., a trzeci Sławomir Mentzen - 14,80 proc.

Wyniki w powiecie garwolińskim różnią się nieco od tych ogólnopolskich. U nas zwyciężył Karol Nawrocki, który zdobył 46,75 proc. poparcia. Drugi był Sławomir Mentzen z 17,99 proc. poparcia, a dopiero trzeci Rafał Trzaskowski z 14,06 proc. poparcia. Grzegorz Braun w powiecie garwolińskim był czwarty - 8,08 proc. poparcia, ale są trzy gminy, w których udało mu się prześcignąć Rafała Trzaskowskiego.

Fot. Kacper Kyc

Grzegorz Braun w powiecie garwolińskim był czwarty

- Nie przywoziliśmy na spotkania z wyborcami swoich ludzi, tylko były one rzeczywiście otwarte dla wszystkich

Są to Gmina Górzno (8,69 proc.), gmina Sobolew (10.10 proc.) i gmina Żelechów (11,11 proc.).

- Wynik jest bardzo dobry. Szczególnie uwzględniwszy otoczkę medialną związaną z kampanią wyborczą, gdzie nasz kandydat w mainstreamie praktycznie był nie do zobaczenia, nie do usłyszenia. Ale w naszej opinii zadecydował tutaj głos rozsądku i właśnie propatriotyczne upatrywania mieszkańców naszego regionu. Jesteśmy przekonani, że ta fala wznosząca poparcia dopiero przed nami - mówi Piotr Goławski, przewodniczący Konfederacji Korony Polskiej w Okręgu Siedlecko-Ostrołęckiego, który zwraca uwagę na intensywność kampanii wyborczej Grzegorza Brauna.

- Wszyscy podziwialiśmy go za jego kondycję i determinację w tym, żeby spotkać się z wyborcami. Nasz kandydat naprawdę bardzo lubi kontakt z ludźmi i nie ma oporów w rozmawianiu, również na trudne tematy. Na nasze spotkania zapraszaliśmy wszystkich, szczególnie tych, którzy mieli jakieś zastrzeżenia lub trudne pytania. Nie przypominam sobie sytuacji, w której pytający byłby nieusatysfakcjonowany odpowiedzią. To nas wyróżniało, że nie przywoziliśmy na spotkania z wyborcami swoich ludzi, tylko były one rzeczywiście otwarte dla wszystkich, bez wyjątku - podkreśla.

Braun jest wiarygodny

Zdaniem naszego rozmówcy to właśnie wiarygodność Grzegorza Brauna sprawia, że przyciąga do siebie tak wielu ludzi.

- Proszę zobaczyć, to co nasz kandydat mówił już 10 lat temu, podczas swojej pierwszej kandydatury na urząd prezydenta, naprawdę się potwierdza. Już wtedy mówił o ryzyku wpychania Polski do wojny ukraińskiej, o ryzyku związanym właśnie z postawą Ukraińców, którzy nie wykazują wdzięczności. Wtedy to jeszcze nie była kwestia wdzięczności, ale była już kwestia Wołynia, upamiętnienia tamtej zbrodni, rozliczenia zbrodniarzy po stronie Ukrainy. Wtedy Grzegorz Braun o tym mówił. I jeszcze jedna kwestia związana z wiarygodnością, on nie musi kasować swoich starych wpisów, tweetów, czy przepraszać za swoje wypowiedzi. Wszystko to, co robi, mówi jest autentyczne, wynikające z jego przekonań. W mojej ocenie właśnie ta wiarygodność, ta autentyczność zadecydowała, że przekonał do siebie wyborców. - mówi Piotr Goławski i dodaje, że to, jak kandydat Korony jest kreowany w mediach ma się nijak do tego, jaki jest w rzeczywistości.

- W przeciwieństwie do tego, jak jest kreowany w mediach, to w kontakcie osobistym bardzo dużo zyskuje, bo to jest naprawdę życzliwy, ciepły, dobry człowiek, który umie sobie zaskarbić serca osób, z którymi rozmawia, to właśnie jest jego potęgą - słyszymy od naszego rozmówcy.

Pragmatyzm, nie bajki

Marek Chciałowski, szef PSL w powiecie garwolińskim, w rozmowie z nami przyznał, że w jego opinii Braun wyprzedził Hołownię, bo „to populista i skrajny konserwatysta, a ludzie wolą żyć wizją, która nie jest realna, ale daje im nadzieję”. Co na to Piotr Goławski?

- Nie ukrywam, że rozbawiła mnie tym Pani. Nie chcę absolutnie prowadzić dyskusji i kampanii negatywnych. To naprawdę nie jest nasz cel, ale może skomentuję to w ten sposób: nasz kandydat ma naprawdę odpowiedź na wszystkie najważniejsze dziedziny życia społecznego i gospodarczego. I właśnie ten pragmatyzm, nie bajki, tylko ten pragmatyzm, ta pula rozwiązań na wszelkie dylematy, sprawiły, że tyle ludzi go poparło. Służba zdrowia? Od lat mówimy o tym, że trzeba natychmiast zlikwidować m.in. monopol NFZ-u, że trzeba wprowadzić w tej kwestii dowolność wyboru ubezpieczyciela, że ZUS jest pewną piramidą finansową, jest formą dodatkowego opodatkowania, które przekłada się z kolei na zarzynanie małych i średnich przedsiębiorstw, gdzie ten ZUS często jest obciążeniem tak dużym, że powoduje nieopłacalność prowadzenia działalności gospodarczej. Osoby, które zapisują się do nas, do Korony, to w większości przypadków są przedsiębiorcy, ludzie, którzy prowadzą swoje biznesy. To nie są ludzie, którzy są zatrudniani w spółkach Skarbu Państwa i żyją na etacie gospodarczym, tylko to są ludzie zmagający się z trudnościami codzienności, którzy zastanawiają się, skąd wziąć pieniądze na zapłatę rachunku za prąd, który rośnie w zastraszającym tempie. Przecież blisko 60 proc. kosztów rachunku za prąd to są opłaty związane z Zielonym Ładem. Więc ja na słowa szefa PSL mogę odpowiedzieć tylko tyle, że to właśnie twarde stąpanie po ziemi i realizm gospodarczy, realizm oceny sytuacji i właśnie brak zmiany poglądów sprawiły, że Grzegorz Braun prześcignął Szymona Hołownię - ripostuje nasz rozmówca.

- Faktycznie, uzyskaliśmy największe poparcie właśnie we wschodniej części kraju, ale wynika z tego, że to tam ludzie mierzą się z większymi trudnościami i problemami życia codziennego. To tam są prawdziwe problemy egzystencjonalne, a ludzie chcą normalnie żyć, nawet nie dostatnie, tylko normalnie - dodaje działacz Konfederacji Korony Polskiej.

ok

Stanowski wystartował w wyborach dla żartów. Jakie miał poparcie w naszym powiecie?

Dziennikarz Krzysztof Stanowski, jak sam mówił, wystartował w wyborach prezydenckich dla żartu i żeby pokazać „jak niepoważni są politycy startujący w walce o Pałac Prezydencki”. Miała być heca, a okazało się, że właściciel Kanału Zero uzyskał 1,3 proc. głosów - wynika z badania exit poll pracowni Ipsos, przeprowadzonego na zlecenie Telewizji Polsat, TVP i TVN. A ilu mieszkańców powiatu garwolińskiego chciało go oglądać w fotelu prezydenta?

Kontrowersyjny dziennikarz i właściciel Kanału Zero, który ogłaszając swój udział w kampanii wyborczej prosił, by na niego nie głosować, uzyskał taki sam wynik, jak Joanna Senyszyn, a wyprzedził m.in. Marka Jakubiaka czy Macieja Maciaka. Zgodnie z sondażami

Fot.

W powiecie garwolińskim Stanowski znalazł się na 8. miejscu

exit poll Krzysztofa Stanowskiego poparło 1,3 proc. wyborców.

- Stoję przed państwem nie po to, aby zostać prezydentem, bo nie mam ku temu kompetencji i doświadczenia. Nie jestem w stanie piastować tego urzędu z odpowiednią godnością i klasą. To zupełnie jak moi konkurenci – mówił podczas swojego „orędzia”. Zapewnił, że jego celem jest udział w kampanii wyborczej, żeby pokazać, jak niekompetentni są inni kandydaci i chociaż nie chciał, aby na niego głosowano, okazało się, że zebrał całkiem spory elektorat. Teraz rodzi się pytanie - kogo w drugiej turze poprą jego wyborcy?

W powiecie garwolińskim Stanowski znalazł się na 8. miejscu - swój głos oddało na niego równo 700 mieszkańców (1,17 proc.). Wyprzedził tym samym Marka Jakubiaka, czy Joannę Senyszyn.

Najwięcej osób zagłosowało na dziennikarza w mieście Garwolin (1,44 proc.), a najmniej w gm. Maciejowice (0,49 proc.).

ok

Tak Nawrocki wygrywa w Pilawie i Łaskarzewie

W gminie Pilawa pierwszą turę wyborów wygrał Karol Nawrocki, który zdobył 46,13 proc. głosów (2775) wyprzedzając Sławomira Mentzena (18,25 proc., 1098 głosów) i Rafała Trzaskowskiego (13,78 proc., 829 głosów).

W mieście Łaskarzew również zwyciężył Karol Nawrocki, który zdobył 46,57 proc. głosów (1193). Wyprzedził Rafała Trzaskowskiego (18,42 proc., 472 głosy) oraz Sławomira Mentzena (17,99 proc., 461 głosów).

Grzegorz Rekiel

Miasto Łaskarzew	Wynik w %
1. Karol Nawrocki	46,57
2. Rafał Trzaskowski	18,42
3. Sławomir Mentzen	17,99
4. Grzegorz Braun	5
5. Szymon Hołownia	4,18
6. Adrian Zandberg	2,85
7. Magdalena Biejat	2,38
8. Krzysztof Stanowski	1,05
9. Marek Jakubiak	0,55
10. Joanna Senyszyn	0,35
11. Artur Bartoszewicz	0,31
11. Maciej Maciak	0,31
13. Marek Woch	0,04

Gmina Pilawa	Wynik w %
1. Karol Nawrocki	46,13
2. Sławomir Mentzen	18,25
3. Rafał Trzaskowski	13,78
4. Grzegorz Braun	7,11
5. Szymon Hołownia	4,26
6. Adrian Zandberg	3,36
7. Magdalena Biejat	3,16
8. Marek Jakubiak	1,3
9. Krzysztof Stanowski	1,06
10. Joanna Senyszyn	0,76
11. Artur Bartoszewicz	0,7
12. Maciej Maciak	0,1
13. Marek Woch	0,03

GAR

eprasa.pl 0ddcefaedc

Uczniowie ZS w Miętnem odwiedzili Włochy. „Świat zaczyna się nie za granicą Polski, ale w głowie”

W maju 2025 roku, w czasie gdy większość z nas ruszała na majówki, a wielu uczniów w Polsce zmagało się z maturami, grupa 29 uczniów z Miętnego maszerowała z aparatem w dłoni przez włoską Palmanovę – renesansowe „miasto idealne”, którego plan ma kształt gwiazdy niemal geometrycznie doskonałej.

Fot.ZS Miętne

To była niezapomniana przygoda dla uczniów ZS Miętne

W ramach projektu Erasmus+ o tytule „Region Friuli oczami młodzieży – projekt edukacyjno-językowy”, uczniowie Zespołu Szkół im. Stanisława Staszica poznawali nie tylko architekturę regionu, ale i siebie nawzajem – ucząc się i... próbując dogadać z Włochami.

Wyjazd odbył się w dniach 01–12 maja 2025 roku (plus czas podróży), a jego partnerem była Volta Società Cooperativa z Udine. Wzięli w nim udział uczniowie klas III różnych kierunków kształcenia.

- Myślałam, że będzie tylko teoria i tradycyjne lekcje. Takie też były, ale poza tym byliśmy w górach, uczyliśmy się Canvy, szlifowaliśmy angielski i robiliśmy prezentacje. Nawet nie zauważyłam, kiedy zaczęłam łapać proste zdania po włosku – mówi Natalia, jedna z uczestniczek.

Zajęcia zostały pomyślane tak, by wiedza wchodziła do głowy mimochodem - przez działanie. Były warsztaty z Canvy, tworzenie grafik i infografik, pisanie tekstów do prezentacji, nauka wyszukiwania informacji w Internecie i rozpracowywanie kwestii praw autorskich. Nie zabrakło też bardziej przyziemnych momentów, jak katalogowania zdjęć z wycieczek, analizowania danych w Excelu czy rozmów z włoskimi rówieśnikami, które momentami przypominały pantomimę językową, ale działały zaskakująco skutecznie.

ok

Podejrzanie za Kotarą – nowy wernisaż fotograficzny

Prezentowane na wystawie fotografie powstały w latach 2017–2019

Jedenasta wystawa w Galerii Kotara Fotografii to podróż na Śląsk, to czarno-biała historia miejsc i ludzi opowiedziana przez fotografie Jana Czypionki. W najbliższy piątek 23 maja o godzinie 17:30 w holu głównym Centrum Sportu i Kultury odbędzie się wernisaż z udziałem autora. Wstęp wolny!

Kilkanaście zdjęć Jana Czypionki to część większej całości wydanej w albumie pt. „Życie podejrzane”. Jest to fotografia uliczna wyraźnie nakierowana na portret socjologiczny. Autor we wstępie do książki tak komentuje swoje prace: „Bez kolorów, bo w starych zapomnianych dzielnicach, wysłużonych fabrykach i kopalniach jest tylko szarość i czerń... Takie są dziś robotnicze osiedla Górnego Śląska. Wyeksploatowane, zaniedbane, bez perspektyw. Tam, gdzie działają jeszcze kopalnie i zakłady jest inaczej, ale w każdym mieście są opuszczone ulice, pełne pustostanów i ruin. Bardzo często przesiedlani są tam ludzie z innych miast, których z różnych powodów nie stać na płacenie czynszu. Tworzą się w ten sposób enklawy biedy i patologii. Koegzystują z miejscowymi, którzy ze łzą woku wspominają czasy świetności takich miejsc jak: Lipiny, Chropaczów, Kaufhaus, Kolonia Zgorzelec, Bobrek... Tylko szarość i czerń... Ale ci, którzy tam mieszkają i mają pracę, nie uskarżaj?? się na zły los. Zachowują radość życia i przywiązanie do tradycji”.Prezentowane na wystawie fotografie powstały w latach 2017-2019 i stanowią próbę ocalenia zanikającego świata. Jak Jan Czypionka przedstawia swoich bohaterów? O czym mówią jego „podejrzane” fotografie? Podejrzane, czyli budzące wątpliwość, czy też podejrzane jako widziane ukradkiem? O tym wszystkim będzie można porozmawiać z autorem prac na spotkaniu po wernisażu, które poprowadzi kurator wystawy Dariusz Szubiński. Odbędzie się ono w sali konferencyjnej domu kultury na 1. piętrze. Wówczas będzie też można zakupić album artysty.

Jan Czypionka, rocznik 1954, dziennikarz, autor wielu reportaży, związany od 40 lat ze śląskim środowiskiem prasowym. Od połowy lat 90 pracował w prasie górniczej. Fotoreporter, autor kilkunastu wystaw indywidualnych w Polsce i we Francji, wielokrotny uczestnik finałów Śląskiej Fotografii Prasowej.

ok

Gmina Sobolew: Zabytkowy budynek już po remoncie. Co będzie mieścił?

Fot.MaciejBłachnio/facebook.com

Zdjęcie archiwalne

Fot.MaciejBłachnio/facebook.com

Odnowiony budynek posłuży teraz jako kasa biletowa PKP

„Powoli kończymy remont budynku gminnego, który teraz posłuży jako kasa biletowa PKP. Budynek ma swoją długą historię” - napisał w mediach społecznościowych wójt Gminy Sobolew Maciej Błachnio.

Remont zabytkowego budynku w Sobolewie zakończony. Teraz posłuży mieszkańcom jako kasa biletowa PKP.

„Powoli kończymy remont budynku gminnego, który teraz posłuży jako kasa biletowa PKP. Budynek ma swoją długą historię. Z opowieści naszej 102 latki, Pani Janiny wynika, że w jednej części był przed wojną fryzjer (jego żona ponoć była najładniejszą kobietą w Sobolewie). Natomiast w drugiej części wyrywali zęby (zakładamy, że robił to dentysta)” - czytamy na profilu Fb wójta Macieja Błachnio.

Włodarz gminy zapowiada też, że już niebawem na budynku pojawi się automat biletowy oraz tablica ogłoszeń.

ok

W Łaskarzewie powstanie skatepark?

Skatepark może powstać w Łaskarzewie. Szacunkowy koszt inwestycji to 700 tysięcy złotych.

Na niedawnej sesji Rady Miejskiej burmistrz Albin Tomala zdał radnym sprawozdanie z tego, co działo się w gminie na przestrzeni ostatnich tygodni. Powiedział, że zakończyły się prace związane z modernizacją infrastruktury wodociągowo-kanalizacyjnej. Przygotowywane są do odbioru końcowego.

W ramach przebudowy ul. Wyszyńskiego i Grzybowej wykonywana jest nawierzchnia asfaltowa. Trwa przebudowa ul. Białej w ramach zadania „poprawa dojazdu do obiektów użyteczności publicznej”. Następnie zostanie zrealizowana przebudowa parkingu przed posterunkiem policji oraz SPZOZ. Wykonawcą jest firma BUD-MAX.

Burmistrz podpisał umowę o dofinansowanie na przebudowę ul. generała Andersa. Całkowita wartość zadania wynosi ponad 0,5 miliona złotych, z czego ponad 300 tys. zł stanowi dofinansowanie w ramach Programu Rozwoju Obszarów Wiejskich. Zadanie ma zostać zrealizowane do końca czerwca tego roku.

- W ramach budowy hali sportowej odbywają się cotygodniowe narady, tematem ostatnich spotkań było rozliczenie robót dodatkowych. Odbyły się konsultacje społeczne ws. projektu skateparku oraz złożony został wniosek o dofinansowanie, szacowany koszt skateparku to 700 tysięcy złotych, z czego dofinansowanie z Urzędu Marszałkowskiego ma wynieść 30 proc., a dofinansowanie z Ministerstwa Sportu również 30 proc. Za nami Puchar Mazowsza MTB X-C, czwarta eliminacja przyciągnęła na start 150 zawodników, wydarzenie miało na celu m.in. promowanie kolarstwa górskiego - powiedział burmistrz i dodał, że impreza była dofinansowana przez Miasto Stołeczne Warszawa.

Przeprowadzone zostało spotkanie ws. planu ogólnego dla miasta Łaskarzew. Pod koniec kwietnia miała miejsce pierwsza sesja Rady Seniorów, wręczono członkom akty powołania.

Miasto otrzymało również dofinansowanie na zadanie „przebudowa drogi gminnej dojazdowej do gruntów rolnych w rejonie ul. Żytniej” na kwotę 100 tysięcy złotych. Całkowita wartość zadania to ponad 200 tys. zł, termin zakończenia to 30 października tego roku.

W ostatnim czasie wydany został kolejny numer biuletynu informacyjnego miasta. Odbyło się też spotkanie z organizacjami pozarządowymi ws. wydarzeń kulturalnych. Zorganizowany został także konkurs piosenki obcojęzycznej w Zespole Szkół numer 1.

Burmistrz brał udział w posiedzeniu zarządu Lokalnej Grupy Działania oraz spotkaniu roboczym z panią marszałek województwa. Wziął też udział w spotkaniu Rady Społecznej SPZOZ oraz w gali powiatowej Perły Mazowsze. Spotkał się z prezydentem Starachowic ws. budownictwa komunalnego oraz wojewodą mazowieckim w Centrum Kultury i Sportu w Garwolinie. Wziął udział w pożegnaniu maturzystów.

Grzegorz Rekiel

GAR

eprasa.pl 0ddcefaedc

Mamy dwie Polski. Polskę młodych głosujących przeciwko duopolowi i Polskę seniorów głosujących na duopol

- Blisko dziewięciu na dziesięciu seniorów wybrało pomiędzy Karolem Nawrockim lub Rafałem Trzaskowskim. W przypadku młodych wyraźnie widzimy zniechęcenie sporem - mówi dr Wojciech Maguś, zastępca dyrektora Instytutu Nauk o Komunikacji Społecznej i Mediach UMCS w Lublinie.

Radykalny w swoich postulatach, ale też czynach Grzegorz Braun zdobył zaufanie ponad 1,2 mln wyborców w skali całego kraju. Czym na to zapracował? Komu zabrał wyborców?

Wynik ten jest jednym chyba z najbardziej zaskakujących, biorąc pod uwagę całą stawkę kandydatów w tegorocznych wyborach na prezydenta. W badaniach sondażowych poprzedzających wybory nikt nie przewidywał takiego wyniku. To wypadkowa kilku czynników. Pierwszym z nich jest pozyskanie „elektoratu sprzeciwu", który rozczarował się polityką obecnego rządu, ale także tego elektoratu, który ma coś za złe obecnie głównej partii opozycyjnej, czyli Prawu i Sprawiedliwości. Grzegorz Braun potrafił zaadresować swój komunikat kampanijny do dużej grupy wyborców „anty". Wartością w jego sposobie komunikowania była skandalizacja i ogniskowanie emocji. Grzegorz Braun potrafi przykuwać uwagę do tego, co robi, potrafi w sposób dobitny podkreślać wartości, które są dla niego ważne i dla pewnej części elektoratu było to coś pożądanego. Umiejętnie odczytał nastroje społeczne sporej grupy wyborców. To nastroje bazujące po pierwsze na antyelitaryzmie, po drugie na antyukraińskości, po trzecie na antyeuropejskości. W tych obszarach duża grupa wyborców widzi zagrożenia i szuka kogoś, kto będzie ich obrońcą wobec tych zagrożeń. Do tego doszły elementy związane z wizerunkiem Grzegorza Brauna, czyli podkreślenie tradycjonalizmu, katolicyzmu. Zwróćmy uwagę, że każde swoje wystąpienie rozpoczynał od „Szczęść Boże". Dla części wyborców to było coś ważnego. W katalogu 13 kandydatów Grzegorz Braun na swój sposób wyróżniał się charyzmą, sposobem mówienia. Dla dużej części młodych ludzi był kimś, kto przykuwał ich uwagę i pewnie część wyborców zagłosowała na niego nie tyle dla kwestii programowych, tylko właśnie biorąc pod uwagę te kwestie wizerunkowe.

Gdyby decydowali młodzi wyborcy, w wieku 18-29 lat, najwięcej głosów zdobyłby Sławomir Mentzen i w drugiej turze powalczyłby o końcowy sukces z Adrianem Zandbergiem. Wnioski?

Jak popatrzymy na perspektywę wiekową wyborców, to zobaczymy, że mamy dwie Polski. Mamy Polskę młodych, która głosuje przeciwko duopolowi, który kształtuje polską politykę od 20 lat. Mamy jednocześnie Polskę seniorów, którzy głosują właśnie za tym duopolem. W przypadku najstarszych wyborców, powyżej 60 lat – blisko dziewięciu na dziesięciu seniorów wybrało pomiędzy Karolem Nawrockim lub Rafałem Trzaskowskim. W przypadku młodych wyraźnie widzimy zniechęcenie sporem, który przez wielu jest określany jako jałowy, czyli permanentną sytuację, gdy u władzy „raz my, raz oni". Młodzi ludzie chcą czegoś innego. Ciekawy jest profil młodego wyborcy, bo mamy tu skrajności, polaryzację na osi ideologicznej. Mentzen jest bardziej na prawo od Nawrockiego, z kolei Zandberg jest bardziej na lewo od Trzaskowskiego, ale także od Biejat. Młodzi mężczyźni głosują na Mentzena, z kolei młode kobiety głosują na Zandberga.

Który z kandydatów poradził sobie najlepiej w tej kampanii w zakresie wykorzystywania social mediów?

W mediach mainstreamowych kampania to najczęściej spór pomiędzy Rafałem Trzaskowskim i Karolem Nawrockim. Pozostała grupa kandydatów musiała wykorzystywać inne przestrzenie dotarcia do odbiorców ze swoim komunikatem. Jakbyśmy spróbowali stworzyć ranking tych, którzy najlepiej sobie z tym poradzili, to na pierwszym miejscu jest Sławomir Mentzen. Mniejszą obecność w tradycyjnych mediach mainstreamowych uzupełniał bardzo intensywną, wyjątkową obecnością w mediach społecznościowych, np. na TikToku czy YouTubie. Robił to konsekwentnie od lat. Długofalowe budowanie odbiorców swojego przekazu, a jednocześnie zwolenników, procentuje. Do tego dołożył aktywność w kampanii, którą można by było określić jako praca u postaw - od września 2024 roku odwiedził wszystkie powiaty w kraju. Zagospodarował segment elektoratu, który oczekiwał kogoś, kto da z siebie wszystko. Jego postawa po pierwszej turze pokazuje, że nie odpuszcza. Zaproszenie na rozmowy na swój kanał na YouTubie Karola Nawrockiego i Rafała Trzaskowskiego to chyba najlepsze, co można było zrobić w jego sytuacji. Dzięki temu on wciąż skupia na sobie uwagę. Dość dobrze w mediach społecznościowych odnajdywała się też Magdalena Biejat. Trzeba pamiętać, że startowała z niskiego poziomu. Początkowe sondaże dawały jej dużo mniejsze poparcie, niż ostateczny wynik, jaki osiągnęła w pierwszej turze wyborów. Całkiem dobrze poradziła sobie podczas debat, ale zwolenników przysporzyła jej właśnie obecność w mediach społecznościowych. Na podobnym poziomie, może nieznacznie słabszym, trzeba ocenić wykorzystanie mediów społecznościowych przed Adriana Zandberga. Dwaj główni kandydaci w sposób zachowawczy wykorzystywali media społecznościowe. W ich przypadku strategia kampanii polegała, przynajmniej przed pierwszą turą, na tradycyjnym zagospodarowaniu wyborców, czyli główne media plus klasyczne zabiegi kampanijne, najczęściej wiece wyborcze. Warto wspomnieć o jeszcze jednym fenomenie, który był pewnego rodzaju kolorytem tej kampanii, czyli o Joannie Senyszyn. Jej kampania w zasadzie oprócz udziału w debatach wyłącznie opierała się na mediach społecznościowych. Materiały wideo z jej wypowiedziami stawały się internetowym wiralem i dały jej dobry wynik jak na osobę na emeryturze politycznej.

Pięć lat temu w drugiej turze wyborów różnica między kandydatami wyniosła 420 tys. głosów. Wydaje mi się, że w przypadku tych wyborów różnica będzie mniejsza - mówi dr Wojciech Maguś, zastępca dyrektora Instytutu Nauk o Komunikacji Społecznej i Mediach UMCS w Lublinie

> Braun odczytał nastroje sporej grupy wyborców, bazujące na: antyelitaryzmie, antyukraińskości i antyeuropejskości

> Materiały wideo z wypowiedziami Joanny Senyszyn stawały się internetowym wiralem i dały jej dobry wynik

Można było odnieść wrażenie, że Joanna Senyszyn bawi się tymi wyborami.

Starała się pewne kwestie programowe gdzieś tam przemycić, ale głównie to była pewnego rodzaju frajda związana z tym, że zobaczyła, iż jest grupa osób, której się podoba jej styl. Myślę, że ona sama też nakręcała się tą reakcją, to budowało jej zaangażowanie.

Ciekawym zjawiskiem była działalność Krzysztofa Stanowskiego. Dziennikarz i twórca m.in. popularnego internetowego Kanału Zero został jednym z 13 kandydatów na prezydenta.

Jego start był happeningiem politycznym. To jest człowiek ze świata mediów, który stwierdził, że wzmocni swoją rozpoznawalność dzięki kampanii wyborczej i właśnie dzięki kampanii wyborczej pozyska szereg materiałów na potrzeby swojego medium.

Zapewne i tak tworzyłby takie materiały.

I tak by to robił, ale myślę, że dzięki temu, że wystartował, zwiększył zainteresowanie swoim kanałem, więc z perspektywy przedsiębiorcy było to bardzo dobre posunięcie. Jego zaangażowanie opierało się w dużej mierze na obśmiewaniu innych kandydatów. Był tym, który w towarzystwie wbija szpilkę poszczególnym osobom i obserwuje ich reakcje. To na pewno dodawało kolorytu kampanii, ale czy budowało powagę wyborów? Tu mam wątpliwości.

Jak Pan ocenia frekwencję w tych wyborach w odniesieniu do poprzednich pierwszych tur wyborów prezydenckich, ale też w porównaniu do wyborów parlamentarnych z 2023 roku?

Jest wzrost zainteresowania wyborami prezydenckimi w porównaniu do wcześniejszej elekcji prezydenckiej na poziomie ponad 2 proc. Jeżeli weźmiemy pod uwagę rekordowe pod względem frekwencji wybory parlamentarne z 2023 roku, to zauważymy pewien spadek, choć cały czas trzeba podkreślić, że prognozowana frekwencja była zdecydowanie niższa. Większość analiz przewidywała frekwencję na poziomie 60 proc., więc frekwencja na poziomie 67 proc. jest bardzo dobra. W kontekście frekwencji warto zwrócić uwagę na pewne fluktuacje geograficzne. W regionach, gdzie w 2023 roku była duża frekwencja dająca zwycięstwo obecnej koalicji rządowej, teraz wyborcy poszli głosować mniej licznie w porównaniu do tych regionów, gdzie zazwyczaj wygrywa PiS. Można wnioskować, że pewna grupa wyborców rozczarowała się polityką obecnego rządu i podjęła decyzję „zostajemy w domu, nie szukamy alternatywy". Widać to w województwach wielkopolskim, zachodniopomorskim, dolnośląskim czy kujawsko-pomorskim. W województwach lubelskim czy podkarpackim te różnice we frekwencji są mniejsze.

Nawrocki czy Trzaskowski? Kto jest faworytem przed drugą turą wyborów, biorąc pod uwagę wynik pierwszej tury?

Wynik będzie bardzo bliski. Pięć lat temu w drugiej turze wyborów różnica między kandydatami wyniosła 420 tys. głosów. Wydaje mi się, że w przypadku tych wyborów różnica będzie mniejsza. Pokazują to różnego rodzaju prognozy opierające się na wynikach badań EXITPOLL. Są też analizy przepływów pomiędzy wyborcami głosującymi na kandydatów, którzy nie weszli do drugiej tury. Najprawdopodobniej decydujące będą ostatnie dni kampanii. Chyba najważniejsze będzie demobilizowanie zwolenników przeciwnika - czyli wrzucenie w kampanię jakiegoś tematu powodującego, że dotychczasowy wyborca Nawrockiego lub Trzaskowskiego poczuje dyskomfort związany z głosowaniem na „swojego" kandydata i ostatecznie nie pójdzie na wybory. Biorąc pod uwagę doświadczenia historyczne, to frekwencja w tegorocznej drugiej turze powinna być wyższa, i zbliżyć się do 70 proc. Jeżeli przekroczymy 75 proc., to nie będę bardzo zaskoczony, ale odbiorę to jako wskaźnik potężnych napięć w społeczeństwie. Będzie to oznaczało, że motywacja wyborców jest aż nadto negatywna. Na zasadzie „idziemy przeciwko ich kandydatowi", a nie „idziemy za naszym kandydatem". Wysoka frekwencja to jest wartość, ale dużo lepiej byłoby, gdybyśmy głosowali, bo komuś zawierzyliśmy, a nie dlatego, że kogoś się boimy.

Rozmawiał Dominik Smagała

GAR

eprasa.pl 0ddcefaedc

30 maja - 5 czerwca 2025

Treść programu i foto dzięki uprzejmości: Prasowej Agencji Telewizyjnej, Polsatu, TVP1, TVP2, TVN, TV4, TVN7, TV Puls, TV Trwam, TVP Kultura
INFORMUJEMY, ŻE REDAKCJA NIE PONOSI ODPOWIEDZIALNOŚCI ZA ZMIANY W PROGRAMACH TV
Wydawca: Dodatek sp. z o.o., ul. Wiatrakowa 11/3, 85-115 Bydgoszcz, tel. 516-018-821, e-mail: iwona@magraf.pl. Redaktor naczelny: Sławomir Grzmiel
ISSN 1643-2460 • Skład komputerowy: Magraf sp.j.

Piątek

23:20 TVP 2

Nowszy model

Komedia romantyczna, USA, 2009

Piękna Sandy ma w życiu wszystko, ale szczęście niespodziewanie ją opuszcza. Kiedy dowiaduje się o zdradzie męża, postanawia wyjechać wraz z dziećmi do Nowego Jorku i tam osiąść na stałe. W nowym miejscu poznaje 25-letniego Arama, romantycznego optymistę, pracującego w niewielkiej kawiarni. Chłopak oferuje Sandy pomoc w opiece nad dziećmi, a ona się zgadza. Aram okazuje się świetną „nianią" i szybko staje się dla samotnej matki nieocenionym wsparciem w wielu codziennych czynnościach.

INNE DATY EMISJI: SOBOTA, 03:05

Sobota

22:50 TVP 2

Dla ciebie wszystko

Melodramat, USA, 2014

Dawson Cole pracuje na platformie wiertniczej u wybrzeży Luizjany, gdzie dochodzi do wybuchu, w którym nieomal traci życie. Kiedy po kilku miesiącach odzyskuje siły, dowiaduje się, że jego bliski przyjaciel, którego traktował jak ojca, Tuck Hostetler, właśnie odszedł z tego świata. Po prawie 20 latach Dawson wraca do domu, by wykonać ostatnią wolę zmarłego. Okazuje się, że Tuck przygotował dla niego niespodziankę: spotkanie z miłością z lat szkolnych, Amandą Collier. Najwyraźniej chciał, by Dawson znowu połączył się z dawną sympatią...

INNE DATY EMISJI, PONIEDZIAŁEK, 00:05

Niedziela

01:45 TVP 1

Diego

Dokument, Wlk. Bryt., 2019

Dokument o legendarnym, argentyńskim piłkarzu Diego Maradonie (1960-2020), bogato ilustrowany ciekawymi materiałami archiwalnymi, niepublikowanymi wcześniej. Twórcy filmu koncentrują się na okresie, kiedy Maradona grający w hiszpańskim FC Barcelona zdecydował się na przejście do włoskiego SSC Napoli. W Neapolu, gdzie piłka to religia, 24 - letni Diego obdarzony niezwykłym talentem, staje się bogiem nie tylko wśród zagorzałych fanów piłki. Wrzucony w sam środek neapolitańskiego kotła sukcesów i uwielbienia, nie potrafi udźwignąć swojej sławy.

INNE DATY EMISJI: SOBOTA, 23:30

Poniedziałek

20:30 TVP 1

Curriculum Vitae

Teatr Telewizji, 2025

Scenariusz składa się z dwóch jednoaktówek, które opowiadają historie relacji damsko-męskich opartych na różnicy wieku i różnicy ekonomicznej zaangażowanych stron. W pierwszej odsłonie poznajemy szefową korporacji, w której niebawem ma odbyć się konkurs na menadżera odpowiadającego za imprezy integracyjne. Nieoczekiwanie w jej domu zjawia się płatny tancerz go-go, zainteresowany posadą, ale również samą kobietą. W drugiej części, pod pretekstem poszukiwania pracy jako sprzątaczka, do domu przystojnego profesora filozofii trafia młodziutka dziewczyna z prowincji...

Wtorek

02:00 TVP 1

Romans na godziny

Dramat, USA, 2014

Nowy Jork. Początkujący pisarz Brian Bloom pewnego dnia spotyka na ulicy 33-letnią Francuzkę, Arielle Pierpoint. Krótka rozmowa, w którą wdają się na papierosie, aż prosi się o kontynuację. Para umawia się na wspólne zwiedzanie Muzeum Guggenheima. Podczas spotkania Arielle zdradza Brianowi, że jest żoną francuskiego dyplomaty, w związku z tym może spotykać się z nim wyłącznie na dwie godziny dziennie. Między 5 a 7 po południu. Początkowy flirt przeradza się w gorącą namiętność.

INNE DATY EMISJI: NIEDZIELA, 22:25

Środa

22:00 POLSAT

Brzydka prawda

Komedia, USA, 2009

Abby to utalentowana i ambitna producentka popularnego programu telewizyjnego. W sprawach sercowych jest bardzo wymagająca i w związku z tym wciąż szuka idealnego mężczyzny. Pewnego dnia spotyka ją niemiła niespodzianka. Zostaje zmuszona przez szefa do współpracy z szowinistycznym gwiazdorem Mike'em. Parze ciężko się dogadać. Obydwoje mają zupełnie inne poglądy na temat relacji damsko-męskich. W końcu Abby daje się namówić na pewien eksperyment. Postanawia, że w swoim nowym, dobrze rokującym związku zastosuje się do rad Mike'a. Co z tego wyniknie?

Czwartek

20:00 TV PULS

Jak upolować faceta

Komedia, USA, 2012

Stephanie Plum to 30 letnia rozwódka bez grosza przy duszy. Szukając nowej pracy, prosi kuzyna Vinniego, by dał jej szansę zarobić szybką gotówkę jako łowca nagród. Jej pierwszym zleceniem jest schwytanie lokalnego policjanta Joe Morelli, poszukiwanego za morderstwo. To dokładnie ten sam facet, który uwiódł ją porzucił w szkole średniej. Dziewczyna chce odnaleźć przestępcę nie tylko dla pieniędzy, ale też dla zemsty. W przygotowaniach do pierwszej misji pomaga jej łowca nagród - Ranger.

PIĄTEK • 30 maja

TVP 1

05:10 Akacjowa 38 - serial
05:55 Info Poranek
07:00 Transmisja Mszy Świętej
07:30 Agape Blisko Ciebie - magazyn
08:00 Królowa Bona - serial
09:00 Ranczo - serial obycz.
09:55 Komisarz Alex - serial krym.
10:45 Ojciec Mateusz - serial
11:35 Okrasa łamie przepisy - magazyn kulinarny
12:10 Agrobiznes; Agropogoda
12:35 Magazyn Rolniczy
12:50 Natura w Jedynce - Dzika Szkocja - dok., Austria, 2024
14:00 Wichrowe wzgórze - serial obycz., Turcja, 2024
14:55 Jaka to melodia? - teleturniej muzyczny
15:35 Gra słów. Krzyżówka - teleturniej
16:05 Dziedzictwo - serial, Turcja
17:00 Teleexpress

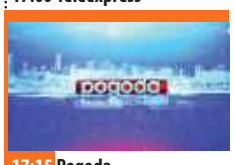

17:15 Pogoda
17:20 Jaka to melodia? - teleturniej muzyczny
17:55 Klan - telenowela TVP
18:25 Reporterzy - magazyn
18:45 Akacjowa 38 - serial kostiumowy, 2017
19:30 Program inform. 19.30
19:55 Pytanie dnia
20:10 Sport; Pogoda
20:30 Dzień Weterana Działań poza Granicami Państwa - widowisko
22:10 Sekielski wieczorową porą
23:15 Jak rozpętałem II wojnę światową - Wśród swoich - kom., Polska, 1970
00:40 Erynie - Liczba mędrca - serial krym., Polska, 2022
01:40 Ogień zwalczaj ogniem - akcja, USA, 2012
03:25 Sprawa dla reportera

TVP 2

05:15 M jak miłość - serial, 2024
06:05 Wstęp Wolny - felieton
06:20 Anna Dymna - spotkajmy się
06:55 Dla niesłyszących - Barwy szczęścia - serial obycz., 2025
07:30 Pytanie na śniadanie - w tym: Serwis Info i Pogoda Flesz
11:15 Operacja zdrowie - magazyn medyczny
11:50 Tańcząca ze światem sezon VI - Malta - magazyn
12:30 Koło fortuny - teleturniej
13:15 Miłość i nadzieja - serial obycz., Turcja, 2022
14:05 Va Banque - teleturniej
14:35 Na sygnale - serial fabularyzowany
15:05 La Promesa - pałac tajemnic - serial
16:00 Koło fortuny - teleturniej

16:35 Familiada - teleturniej
17:20 Miłość i nadzieja - serial obycz., Turcja, 2022
18:15 Va Banque - teleturniej
18:50 Jeden z dziesięciu - teleturniej
19:25 Barwy szczęścia - serial obycz., 2025
20:45 Postaw na milion - teleturniej
21:45 Cudowne lata - widowisko rozrywkowe
22:45 To jest grane - magazyn muzyczny
23:20 Kino relaks - Nowszy model - kom. romant., USA, 2009 ●
01:05 Księgarnia w Paryżu - obycz., Franc., Włochy, 2021
02:55 Wyścig z czasem - SF, USA, 2011

TVN

05:40 Uwaga! - program interwencyjny
05:55 Ukryta prawda - program obyczajowy
06:50 Kuchenne rewolucje - program kulinarno-rozrywkowy
07:45 Dzień Dobry TVN - magazyn poranny
11:30 Kuchenne rewolucje - program kulinarno-rozrywkowy
12:35 Ukryta prawda - program obyczajowy
15:45 Kuchenne rewolucje - program kulinarno-rozrywkowy
16:55 Detektywi - Do detektywów zgłasza się kobieta, której nieprzytomną córkę znalazły w swoim domu jej przyjaciółki. W szpitalu okazuje się, ze 14-latka była pod wpływem działania dopalaczy...

19:00 Fakty
19:30 Sport
19:35 Raport Roland Garros
19:40 Pogoda
19:45 Uwaga! - program interwencyjny
20:00 Harry Potter i insygnia śmierci, część I - przyg., USA, Wlk. Bryt., 2010
23:10 Równi goście - sens., USA, Wlk. Bryt., 2016
01:30 Kuba Wojewódzki - talk-show
02:40 Szpital - program obyczajowy
03:40 Uwaga! - program interwencyjny
04:00 Jak to jest zrobione - serial popularnonaukowy, Kanada
04:35 Kto was tak urządził - program poradnikowy

POLSAT

06:00 Nowy dzień z Polsat News
08:00 Halo tu Polsat - poranny program informacyjno-rozrywkowy
11:25 Gliniarze - Dochodzi do zabójstwa listonosza. Detektywi ustalają, że naczelniczka poczty prowadzi nielegalne interesy, o których wiedział zamordowany mężczyzna.
14:35 Dlaczego ja? - serial paradokumentalny
15:50 Wydarzenia
16:15 Pogoda
16:20 Interwencja - magazyn reporterów
16:30 Na ratunek 112 - serial
17:00 Gliniarze - Nastoletni chłopak i doświadczony złodziej włamują się do opuszczonych magazynów, gdzie znajdują sporą ilość narkotyków. Na miejscu pojawiają się jednak gangsterzy

18:00 Pierwsza miłość - serial obyczajowy
18:50 Wydarzenia - program informacyjny
19:30 Sport
19:45 Pogoda
19:55 Han Solo: Gwiezdne wojny - historie - przygodowy, SF, USA, 2018. Film science-fiction, opowiada o przygodach najsłynniejszego przemytnika w filmowej historii kosmosu...
22:55 Bez litości 2 - sens., USA, 2018
01:25 Life - sens., USA, 2017
03:45 Kabaretowa Ekstraklasa - program rozrywkowy
04:40 Disco Gramy - program muzyczny
05:25 Telezakupy TV Okazje

TVP Kultura

06:05 Afisz kulturalny
06:15 Muzyczne poranki
07:15 Tamte lata, tamte dni - Krzysztof Cugowski - magazyn
08:00 W świecie Łemków - dokument, Polska, 2016
08:40 Wstęp Wolny - felieton
09:05 Muzyka w sieci - mag.
09:30 Hogo Fogo Homolka - kom., Czechosłow., 1970
11:00 Noce i dnie - serial, 1977
12:10 Gerard Philipe - ostatnia zima Cyda - dok., Franc., 2022
13:30 Jak to się mówi, czyli Kasia u Bralczyka - magazyn
14:05 Wydarzenie aktualne
14:35 Muły siostry Sary - western, USA, 1970
16:30 Piosenki Agnieszki Osieckiej - koncert, 1997
17:15 Kabareton - Piosenki Jonasza Kofty - koncert, 1988

18:25 Portrety - Hanna Strzemiecka - felieton
18:50 Wielcy mistrzowie malarstwa - Pissarro - serial dok., Franc., 2015
20:00 Wieczór kinomana - Drive My Car - fab., Jap., 2021
23:15 Tygodnik Kulturalny - magazyn
00:10 Czwartkowy klub filmowy - 1917 - dram. wojenny, USA, 2019
02:20 Noc krótkich filmów - Przypadek Jana Pampucha • Dzieci i ryby - filmy krótkometrażowe
03:05 Kino nocne - Ze śmiercią jej do twarzy - kom., USA, 1992
05:00 Muzyka w sieci - magazyn muzyczny

TV Puls

06:00 Policjanci z Miami - serial kryminalny
08:00 Kobra - oddział specjalny - Semir zostaje zaatakowany przez trzy tajemnicze samochody na autostradzie. Policjant zostaje porwany nim udaje mu się jednak skontaktować z Paulem za pomocą kamerki w telefonie.
10:00 Rekrut - serial krym., USA, 2018
10:55 Maria z przedmieścia - serial obyczajowy
12:55 Rekrut - serial krym., USA, 2018
13:50 Lombard. Życie pod zastaw - Rafał Kwiatkowski jest dobrze zapowiadającym się żużlowcem. Niestety jego karierę stopuje poważna kontuzja, przez którą Rafał musi pauzować pół roku.

15:50 Ranczo - serial kom., Polska
18:00 Lombard. Życie pod zastaw - paradokument fabularny
20:00 Smak zemsty: Peppermint - akcja, Hongkong, USA, 2018. Gdy córka i mąż Riley North zostają zabici przez bandytów, postanawia ona sama wymierzyć sprawiedliwość.
22:00 Dzień Matki - akcja, Polska, 2023
00:00 John Wick 3 - akcja, USA, 2019
02:25 Lombard. Życie pod zastaw - paradokument fabularny
03:20 Menu na miarę - program kulinarny
05:00 Dyżur - serial medyczny

TVN 7

04:50 Ten moment - program obyczajowy
05:25 Szkoła - Daniel Grudzień z licealnej klasy 3c jest uzdolniony informatycznie i słynie z tego, że potrafi włamywać się na różne strony internetowe. Chłopak pilnie potrzebuje pieniędzy na nowy wymarzony tablet, więc wpada na pomysł...
08:15 Ukryta prawda - program obyczajowy
11:25 W-11 Wydział Śledczy - Komisarze prowadzą śledztwo w sprawie otrucia biznesmena. Do zdarzenia doszło na rodzinnej kolacji.
12:55 Detektywi - program kryminalny
13:55 Szkoła - program obyczajowy
14:55 Sędzia Anna Maria Wesołowska - serial sądowy

16:55 Szpital - Dr Piotr Wójtowicz przyjmuje do szpitala parę osób, które po imprezie firmowej wsiadły do auta i uderzyły w słup.
17:55 Zagadki losu - program obyczajowy
19:00 Ukryta prawda - program obyczajowy
20:00 Z ust do ust - kom., USA, Australia, 2005
22:10 Szefowie-wrogowie II - kom., USA, 2014
00:35 Wehikuł czasu - SF, USA, 2002
02:30 Murder Comes to Town - serial paradokumentalny
03:30 Fachowcy - paradokument
04:10 Usterka - program poradnikowy
04:45 Druga strona medalu - talk-show

TV 4

06:00 Łowcy skarbów. Kto da więcej **07:55** Bogaty Dom - Biedny Dom - program paradok. **08:55** Dlaczego ja? - serial paradokumentalny **10:55** Na Ratunek 112 - serial obyczajowy **11:25** Na ratunek 112 - serial obyczajowy **11:55** Policjantki i Policjanci - serial **13:55** Trudne sprawy - program obyczajowy **17:00** Policjantki i Policjanci - serial paradok. **18:00** Łowcy skarbów. Kto da więcej **19:00** Policjantki i Policjanci - serial paradok. **20:00** Gwiazdy Kabaretu **22:05** Jarhead: Prawo do powrotu - film, Izrael, USA, 2019 **00:20** Hardkorowy lombard **01:50** STOP Drogówka - serial policyjny **02:55** Śmierć na 1000 sposobów **03:25** Lubię disco! **04:25** Top 10 - Lista Przebojów **05:30** Telezakupy TV Okazje

TV Trwam

09:35 Św. na każdy dzień **09:45** Jestem mamą **10:00** Inf. dnia **10:15** Rozmowy niedok. **11:25** Głos Polski **11:35** Natura et Homo **12:00** Regina Coeli **12:03** Inf. dnia **12:20** W kolorze płomienia **13:05** Śladami s. Heleny Majewskiej **13:30** Msza św. **14:30** Drzwi do lasu **14:55** Słowo życia **15:00** Modlitwa do Bożego Miłosierdzia **15:20** Mocni w Wierze **15:50** Ma się rozumieć **16:00** Inf. dnia **16:10** Natura Obiektywnie **16:40** Prosto o gosp. **17:00** Powołanie w powołaniu **17:30** Geopolityka **17:55** Poczet Wlk. Polaków **18:00** Regina Coeli **18:05** Inf. dnia **18:15** Westerplatte Młodych **19:00** Warto zauważyć... **19:30** Brat Franciszek **20:00** Inf. dnia **20:20** Różaniec **20:50** Myśląc Ojczyzna **21:00** Apel Jasnog. **21:20** Inf. dnia **21:40** Polski Punkt Widzenia **22:00** Był człowiek posłany **22:05** Przegląd Tyg. „Niedziela"

GAR

eprasa.pl 0ddcefaedc

SOBOTA • 31 maja

TVP 1

04:50 Magiczne drzewo - przyg., Polska, 2008
06:20 Balans bieli - magazyn
07:00 Transmisja Mszy Świętej
07:40 Rok w ogrodzie
08:05 Rok w ogrodzie Extra - magazyn
08:20 Pełnosprawni - magazyn dla niepełnosprawnych
08:50 Ranczo - serial obycz., Polska, 2016
09:50 Komisarz Alex - serial krym.
10:45 Ojciec Mateusz - serial
11:45 Życie lasu. Grzyby - dok., Polska, 2020
12:40 Gwiazdy w południe - Kowboju do dzieła - komedia, USA, 1965
14:25 Okrasa łamie przepisy - magazyn kulinarny
15:00 W 80 dni dookoła świata - serial przyg., Franc., Włochy, Niemcy, 2021

16:05 Dziedzictwo - serial, Turcja
17:00 Teleexpress
17:15 Rozmowa z abp. Adrianem Galbasem na Święto Dziękczynienia
17:25 Pogoda
17:40 Ojciec Mateusz - serial
18:40 Jaka to melodia? - teleturniej muzyczny
19:30 Program inform. 19.30
19:55 Pytanie dnia
20:05 Sport
20:10 Pogoda
20:25 Piłka Nożna: Liga Mistrzów - Finał: PSG-Inter Mediolan
23:30 Diego - dok., Wlk. Bryt., 2019 ●
01:50 Assassin's Creed - akcja, USA, 2016
03:55 Jaka to melodia? - teleturniej muzyczny

TVP 2

04:55 Dla niesłyszących - Barwy szczęścia - serial obycz., 2025
06:35 Dla niesłyszących - M jak miłość - serial, 2025
07:30 Pytanie na śniadanie - w tym: Serwis Info i Pogoda Flesz
11:15 Górna półka smaku - cykl kulinarno-detektywistyczny
11:55 Dobry tytuł - magazyn literacki
12:30 Nasz dom w górach - serial obycz., Niemcy, 2019
13:25 Rosół polski - magazyn kulinarny
14:00 Familiada - teleturniej
14:35 Koło fortuny - teleturniej
15:15 Szansa na sukces. Opole 2025 - widowisko muzyczne
16:20 Na dobre i na złe - serial

17:20 Postaw na milion - teleturniej
18:15 Va Banque - teleturniej
18:45 no... wiadomo - program publicystyczny
19:15 Słowo na niedzielę - program ewangelizacyjny
19:25 Rodzinka.pl - serial komediowy
20:00 Falowanie i spadanie - pamięci Kory - koncert, 2025
21:40 25 lat „Na dobre i na złe - serial
22:50 Dla ciebie wszystko - melodramat, USA, 2014 ●
01:00 Przyjaciel domu - dramat, USA, 2019
03:05 Nowszy model - komedia romant., USA, 2009 ●
04:50 Rodzinka.pl - serial komediowy

TVN

05:10 Uwaga! - program interw.
05:25 Ukryta prawda - program obyczajowy
06:20 Kuchenne rewolucje - program kulinarno-rozrywkowy
07:15 Magda gotuje internet - program kulinarno-rozrywkowy
07:45 Dzień Dobry TVN
11:30 Na Wspólnej Omnibus - serial obycz., Polska
13:25 Szpital św. Anny - program obyczajowy
15:25 Zróbmy sobie dom - program rozrywkowy
16:35 Poszukiwacze zaginionej arki - przyg., USA, 1981. Doktor Jones jest wykładowcą, łączącym pracę naukową z licznymi ekspedycjami badawczymi. Teraz Jonesa czeka nowa ekspedycja - wywiad odkrył, że hitlerowcy pilnie poszukują Arki Przymierza...

19:00 Fakty
19:30 Sport
19:35 Raport Roland Garros
19:40 Pogoda
19:45 Milionerzy - program rozrywkowy
20:25 Dzień matki - kom., USA, 2016. Film przedstawia cztery rodziny, których losy splotą się w tym wyjątkowym dniu...
22:55 Francuski numer - kom., Polska, 2006
00:55 Mortal Kombat - przyg., USA, 2021
03:20 Szpital - program obyczajowy
04:25 Uwaga! - program interwencyjny
04:45 Jak to jest zrobione - serial popularnonaukowy, Kanada

POLSAT

06:00 Nowy dzień z Polsat News
08:00 Halo tu Polsat - poranny program informacyjno-rozrywkowy
11:00 Ewa gotuje - Tym razem Ewa Wachowicz postanowiła przygotować zupę na zimno o nazwie okroszka.
11:35 Doktor Dolittle 3 - film, USA, Kan., 2006. Maya Dolittle chce być, po prostu, zwykłą nastolatką. Jest tylko jeden mały problem: po swym ojcu, znanym weterynarzu, odziedziczyła niezwykłą zdolność rozmawiania się ze zwierzętami.
13:30 Gliniarze - serial paradokumentalny
16:30 Nasz Nowy Dom - program rozrywkowy
17:30 Awantura o kasę - teleturniej

18:50 Wydarzenia - program informacyjny
19:15 Prezydenci i Premierzy - rozmowy Jarosława Gugały
19:30 Sport
19:45 Pogoda
19:55 Kabaret na żywo. Nowy skłAD 2 - program rozrywkowy
22:05 Wystrzałowe wesele - kom., romantyczna, akcja, USA, 2022
00:15 Han Solo: Gwiezdne wojny - historie - przygodowy, SF, USA, 2018
03:10 Świat według Kiepskich - serial komediowy
04:40 Disco Gramy - program muzyczny
05:25 Telezakupy TV Okazje

TVP Kultura

06:00 Muły siostry Sary - western, USA, 1970
07:55 English National Ballet w Paryżu - dok., Wlk. Bryt., 2020
09:05 Turandot - opera, Włochy, 2022
11:10 Nasi ulubieńcy - kom., Franc., 2019
12:50 Borsalino. Historia kultowego kapelusza - dokument, Francja, 2015. Firma rodziny Borsalino stała się powszechnie znana z produkcji wysokiej jakości filcowy kapeluszy.
13:55 Muzyka w sieci - magazyn muzyczny
14:30 Tamte lata, tamte dni - Wojciech Malajkat - magazyn
15:10 Wielcy mistrzowie malarstwa - Gauguin - serial dok., Franc., 2015
16:10 Interwencja Małgorzaty Mirgi-Tas w Brukseli - rep.

16:30 Retro kino - Na tropie Różowej Pantery - kom., USA, 1982
18:20 20 x 20 Lat TVP Kultura - Anda Rottenberg
19:00 Młody Tancerz Roku - półfinał - widowisko artystyczne, 2025
20:30 Weekend z Clintem Eastwoodem - Dobry, zły i brzydki - western, Włochy, Hiszp., 1966
23:35 Klub Jazzowy - Product May Contain - koncert, 2025
01:00 Wieczór kinomana - Drive My Car - fab., Jap., 2021
04:10 20 x 20 Lat TVP Kultura - Anda Rottenberg
04:40 Reżyserzy - John Huston - dok., Wlk. Bryt., 2018

TV Puls

05:50 Kobra - oddział specjalny - Semir i Paul są świadkami morderstwa młodego policjanta. Mężczyzna został śmiertelnie dźgnięty nożem.
07:45 Wojciech Cejrowski. Boso - Karaiby - W tym odcinku widzowie będą towarzyszyli Wojciechowi Cejrowskiemu w dalszej podróży po Karaibach, podczas której pokaże nam co dla lokalnej ludności oznacza luksus...
09:00 Taki jest świat - przegląd wydarzeń z całego globu. Wiadomości polityczne i gospodarcze, informacje z życia gwiazd i naukowe ciekawostki.
10:00 Lombard. Życie pod zastaw - paradokument fabularny
20:00 Transporter 3 - akcja, Franc., 2008

22:00 Champion 4: Walka o honor - akcja, Bułg., 2016. Największą umiejętnością Yourija Boyki jest walka i wkrótce ma szansę wzięcia udziału w prestiżowym turnieju MMA na Węgrzech.
23:50 Ninja - akcja, USA, 2009. Młody Amerykanin Casey przebywa w Japonii, gdzie pobiera nauki Ninjitsu. Jest niezwykle pracowity i ambitny. Pewnego dnia zostaje poproszony przez swego mistrza o...
01:25 Dyżur - serial medyczny
03:05 Taki jest świat - przegląd wydarzeń z całego globu.
04:00 Menu na miarę - program kulinarny
05:30 Dyżur - serial medyczny

TVN 7

05:00 Szkoła - Nowy uczeń, Eryk Rzepecki jest zauroczony koleżanką z klasy. Uważa, że dziewczyna interesuje się tylko zamożnymi chłopakami, dlatego nastolatek postanawia udawać zamożnego syna dyplomaty.
06:00 Wiza na miłość - serial paradokumentalny
07:00 Bugs Bunny Builders - animacja
07:45 Goonies - przyg., USA, 1985
10:15 Ukryta prawda - program obyczajowy
11:20 Mówię Wam - talk-show
12:20 Ukryta prawda - program obyczajowy
14:20 Detektywi - Do detektywów zgłasza się zrozpaczony mężczyzna, który nie wierzy w samobójstwo siostry.
15:20 The Floor - teleturniej

17:20 The Traitors. Zdrajcy - reality show
17:55 Shrek Forever - kom., USA, 2010. Życie Shreka i Fiony upływa w spokoju i szczęściu. Ogrowi tęskno jednak do dawnych wypełnionych przygodami dni. Kiedy zatem w okolicy pojawia się...
20:00 Sherlock Holmes: Gra cieni - sens., USA, 2011
22:50 Starsky i Hutch - film, USA, 2004
00:50 Dar z niebios - horror, USA, Kan., 2004
03:05 Fachowcy - program paradokumentalny
03:45 Usterka - program poradnikowy
04:20 Druga strona medalu - talk-show

TV 4

06:00 Łowcy skarbów. Kto da więcej - reality show **07:00** Galileo - ciekawostki popularnonaukowe, intrygujące zagadki ze świata nauki i techniki **11:05** JesteśmyDlaDzieci - program edukacyjny **11:30** Miodowe Lata - serial komediowy
12:55 Diamentowa afera - sens., USA, Niemcy, 1999. Po wyjściu z więzienia Miles Logan wstępuje do policji, aby odzyskać skradzione przed laty diamenty. **14:55** Policjantki i Policjanci - serial paradokumentalny
20:00 Sprawiedliwi - Wydział Kryminalny - serial policyjny **00:00** Gwiazdy Kabaretu **01:05** Hardkorowy lombard **01:35** STOP Drogówka - serial policyjny **03:25** Lubię disco! **04:25** Top 10 - Lista Przebojów **05:30** Telezakupy TV Okazje

TV Trwam

09:00 Kamienie wołać będą **10:00** Inf. dnia **10:15** Retrospekcja **10:35** Słowo życia **10:40** Polski Punkt Widzenia **11:00** Beatyfikacja 15 sióstr męczennic II Wojny Światowej **13:20** Ocalić od zapomnienia **13:30** Msza św. **14:30** Przegląd Tyg. „Niedziela"
14:35 Słowo życia **14:40** Św. na każdy dzień **14:45** Jak wygrać małżeństwo? **15:00** Dzielna niewiasta **15:15** Św. Józef - patron na trzecie tysiąclecie **15:30** Wierzę w Boga **16:00** Inf. dnia **16:10** Historia PL **17:00** Misja Szczecin - Madagaskar **17:30** Przełamując bariery **17:55** Poczet Wlk. Polaków
18:00 Regina Coeli **18:05** Inf. dnia **18:15** Rozmowy niedok. **19:25** Św. na każdy dzień **19:30** Manna z Nieba **19:45** Modlitwa z udziałem dzieci **20:00** Inf. dnia **20:20** Różaniec **20:50** Myśląc Ojczyzna **21:00** Apel Jasnog. **21:20** Inf. dnia **21:40** Polski Punkt Widzenia **22:00** Warto być ojcem

NIEDZIELA • 1 czerwca

TVP 1

05:30 Sprawa dla reportera
06:20 Słownik polsko@polski - talk-show prof. J. Miodka
06:55 Słowo na niedzielę
07:00 Transmisja Mszy Świętej
08:00 Tydzień
08:30 Wojna domowa - serial komediowy TVP, 1965
09:10 Jan Serce - serial, 1981
10:25 Msza Święta z Watykanu - Jubileusz Dzieci
12:00 Między ziemią a niebem
12:45 Pielgrzymi Nadziei - rep.
13:05 Natura w Jedynce - Nasza planeta z lotu ptaka - dok., Austria, 2023
14:05 Polskie Parki Narodowe - Poleski Park Narodowy - dok., Polska, 2022
14:40 Jak rozpętałem II wojnę światową - Wśród swoich - kom., Polska, 1970
16:05 Dziedzictwo - serial, Turcja

17:00 Teleexpress
17:20 Pogoda
17:35 Komisarz Alex - serial krym.
18:40 Jaka to melodia? - teleturniej muzyczny
19:30 Program inform. 19.30
19:55 Pytanie dnia
20:05 Sport
20:10 Pogoda
20:20 Matylda - serial kostiumowy, 2024
21:20 Rolnik szuka żony - reality show
22:25 Zakochana Jedynka - Romans na godziny - dram., USA, 2014 ●
00:10 Kowboju do dzieła - kom., USA, 1965
01:45 Diego - dok., Wlk. Bryt., 2019 ●
04:05 Jaka to melodia? - teleturniej muzyczny

TVP 2

05:25 Dla niesłyszących - Barwy szczęścia - serial obyczajowy, Polska, 2025
06:35 Dla niesłyszących - M jak miłość - serial obyczajowy, Polska, 2025
07:30 Pytanie na śniadanie - magazyn poranny
11:30 Jak to się mówi, czyli Kasia u Bralczyka - ciekawe rozmowy na temat poprawności językowej oraz frazeologii.
12:10 Falowanie i spadanie - pamięci Kory - koncert, 2025
14:00 Familiada - teleturniej
14:30 Koło fortuny - teleturniej
15:10 Szansa na sukces. Opole 2025 - widowisko muzyczne
16:10 Cudowne lata - widowisko rozrywkowe

17:15 Tak to leciało - teleturniej muzyczny
18:15 Sisi - film kostium., Niemcy, Włochy, Austria, 2010
19:10 Niepewne sytuacje - program rozrywkowy, 2025
19:20 Rodzinka.pl - serial kom.
20:00 Cudowny chłopak - obycz., Hongkong, USA, 2017
22:00 Nigdy nie będę twoja - kom. romant., USA, 2007
23:50 Koncert Specjalny Filharmoników Wiedeńskich - Palais Garnier - koncert, Austria, 2025
01:35 Wojenne dziewczyny - serial, 2021
02:35 Przyjaciel domu - fab., USA, 2019

TVN

05:20 Uwaga! - program interw.
05:35 Batwheels I - animacja
05:50 Ukryta prawda - program obyczajowy
06:45 Kuchenne rewolucje - program kulinarno-rozrywkowy
07:45 Dzień Dobry TVN - magazyn poranny
11:30 Magda gotuje internet - program kulinarno-rozrywkowy
12:05 Co za tydzień - magazyn rozrywkowy
12:35 Totalne remonty Szelągowskiej - reality show
13:40 Kuchenne rewolucje - program kulinarno-rozrywkowy
14:40 Legendy sowiego królestwa: Strażnicy Ga'Hoole - przyg., USA, Australia, 2010
16:40 Charlie i fabryka czekolady - przyg., USA, Wlk. Bryt., 2005

19:00 Fakty
19:30 Sport
19:35 Raport Roland Garros
19:40 Pogoda
19:45 Milionerzy - program rozrywkowy
20:55 Czas Decyzji. Prezydent, 2025 - program
21:55 Indiana Jones i świątynia zagłady - przyg., USA, 1984
00:20 Zapowiedź - katastrof., USA, Australia, Wlk. Bryt., 2009
03:00 Śmierć Diany: dwa śledztwa
04:05 Szpital - program obyczajowy
05:00 Uwaga! - program interwencyjny
05:15 Recepta na stary dom - program edukacyjny

POLSAT

06:00 Nowy dzień z Polsat News
08:00 Halo tu Polsat - poranny program informacyjno-rozrywkowy
10:55 The Americas - serial dokumentalny
11:55 Krudowie 2: Nowa era - anim., USA, 2020
13:55 Noc w muzeum 2 - kom., USA, Kan., 2009
16:15 Nasz Nowy Dom - program rozrywkowy
17:25 Dzień dziecka z Fundacją Polsat - koncert
18:50 Wydarzenia - program informacyjny
19:15 Sport
19:20 Pogoda
19:30 Polska Wybiera
19:55 Shrek 2 - anim., USA, 2004. Shrek, Osioł i księżniczka Fiona przeżywają kolejne niesamowite przygody, napotykając na swojej drodze niezliczone postaci z bajek.

22:00 Dżentelmeni - sens., Wlk. Bryt., USA, 2019. Amerykanin Mickey Pearson stworzył bardzo dochodowe imperium marihuany w Anglii, wykorzystując posiadłości zubożałej brytyjskiej arystokracji, marzącej o starych dobrych czasach.
00:40 Plan doskonały - sens., USA, 2006. Dalton Russell obmyślił „idealny" plan napadu na bank. Rabusie, ubrani jak malarze, wchodzą do budynku na Manhattanie, na rogu Wall Street i Broadwayu...
03:25 Świat według Kiepskich - serial komediowy
04:40 Disco Gramy -05:25 Telezakupy TV Okazje

TVP Kultura

06:10 Ten najpiękniejszy świat. Ewa Bem śpiewa piosenki dla dzieci - koncert
07:05 Rozmowy (nie)wygodne - Katarzyna Groniec
08:00 Liturgia prawosławna w Sławatyczach
09:05 Anna Karina, ikona Nowej Fali - dok., Franc., 2017
10:15 Niczego się nie boję - anim., Nor., Niemcy, 2022
10:35 Od ucha do ucha - Yuku i magiczny kwiat - film animowany
11:55 W poszukiwaniu dobrego filmu - magazyn
12:35 Avanti - fab., USA, 1972
15:05 Portrety - rep.
15:20 English National Ballet w Paryżu - dok., Wlk. Bryt., 2020
16:35 Dobry tytuł - magazyn literacki
17:15 Niedziela młodego widza

18:05 Niedziela młodego widza - Sto minut wakacji - kom., Polska, 1998
20:00 Weekend z Clintem Eeastwoodem - Za kilka dolarów więcej - western, Włochy, Niemcy, Hiszp., 1966
22:20 Ingmar Bergman i demony podświadomości - dok., Niemcy, 2018
23:35 Muzyka w sieci - magazyn muzyczny
00:05 Dobry, zły i brzydki - fab., Włochy, Hiszp., 1966
03:10 Klub Jazzowy - Product May Contain - koncert, 2025
04:30 Noc krótkich filmów - Przypadek Jana Pampucha • Dzieci i ryby

TV Puls

06:00 Kobra - oddział specjalny - Semir zostaje zaatakowany przez trzy tajemnicze samochody na autostradzie. Policjant zostaje porwany nim udaje mu się jednak skontaktować z Paulem za pomocą kamerki w telefonie.
07:00 Wojciech Cejrowski. Boso - Karaiby - Wojciech Cejrowski w odcinku specjalnym porusza niezwykle ważny temat jakim jest woda.
07:30 Wojciech Cejrowski. Boso Meksyk, Paragwaj
08:00 Taki jest świat - przegląd wydarzeń z całego globu. Wiadomości polityczne i gospodarcze, informacje z życia gwiazd i naukowe ciekawostki.
08:50 Ranczo - serial kom., Polska
14:00 Mia i biały lew - przyg., Franc., 2018

16:20 Jak zostać kotem - familijny, Franc., Chiny, Kan., 2016
18:00 Wasabi: Hubert zawodowiec - akcja, Franc., Jap., 2001
20:00 Iluzja - akcja, USA, Franc., 2013
22:10 Żywioł. Deepwater Horizon - akcja, USA, 2016
00:10 Kosmiczny grzech - akcja, USA, 2021
02:00 Dyżur - serial medyczny
03:00 Taki jest świat - przegląd wydarzeń z całego globu. Wiadomości polityczne i gospodarcze, informacje z życia gwiazd i naukowe ciekawostki.
04:00 Dyżur - serial medyczny
05:00 Dzielnica strachu - serial kryminalny

TVN 7

04:55 Ten moment - program obyczajowy
05:30 Szkoła - Tomek Strzębała cierpi na łaknienie spaczone, które w jego przypadku objawia się jedzeniem kredy i ziemi. Nastolatek zaprzyjaźnia się z Julią...
06:25 Wiza na miłość - serial paradokumentalny
07:25 Bugs Bunny Builders - animacja
07:55 Ochroniarz amator - kom., USA, 2008. Trzech nastolatków już od pierwszego dnia nowego roku szkolnego staje się obiektem drwin i szturchańców ze strony lokalnych osiłków. Chłopcy decydują się na niezwykły krok - chcą zatrudnić ochroniarza...
10:10 Ukryta prawda - program obyczajowy

13:15 Detektywi - program kryminalny
14:20 The Floor - teleturniej
15:20 Wakacje w krzywym zwierciadle - kom., USA, 1983. W drodze na wakacje rodzina postanawia odwiedzić kuzyna na jego farmie.
17:25 Stowarzyszenie wędrujących dżinsów - kom., USA, 2005
20:00 Bumblebee - przyg., SF, USA, Chiny, 2018
22:35 Wydział pościgowy - sens., USA, 1997
01:15 Sekcja rytmiczna - sens., USA, Wlk. Bryt., Hiszp., Irlandia, 2020
03:30 Śmierć na pustkowiu - Historie zbrodni z serca Ameryki.

TV 4

06:00 Interwencja - magazyn reporterów **06:10** Łowcy skarbów. Kto da więcej **07:05** Wielkie tajemnice historii **08:55** Galileo - ciekawostki popularnonaukowe, intrygujące zagadki ze świata nauki i techniki **10:55** Ewa gotuje - program kulinarny
11:25 Malanowski. Nowe rozdanie - serial kryminalny **13:00** Park jurajski III - obycz., USA, 2001 **14:55** Mission: Impossible 3 - sens., Niemcy, USA, 2006 **17:40** Powrót do przyszłości - kom., USA, 1985 **20:00** Sprawiedliwi. Trójmiasto
00:00 STOP Drogówka - serial policyjny **01:00** Nowe wierzenia i stare sekty **02:55** Interwencja - magazyn reporterów **03:25** Lubię disco! **04:25** Top 10 - Lista Przebojów **05:30** Telezakupy TV Okazje

TV Trwam

09:30 Msza św. **10:35** Przegląd Tyg. „Niedziela" **10:40** Znak Nadziei **11:00** Głos serca **12:00** Regina Coeli z Ojcem Św. **12:15** Papież Polak do Rodaków **13:15** Drogi Montini **14:20** "Gorzki to chleb jest polskość" Cyprian Kamil Norwid **15:00** Wieś - to też Polska **16:00** Inform. dnia
16:10 Koncert życzeń **16:45** Jestem...czyli nasze życie pod sercem Mamy **17:00** Natura et Homo **17:30** Sól ziemi **17:55** Poczet Wlk. Polaków **18:00** Regina Coeli **18:05** Inf. dnia **18:15** Rozmowy niedok.
19:25 Św. na każdy dzień **19:30** Moja katolicka rodzina **20:00** Inf. dnia **20:20** Różaniec **20:50** Myśląc Ojczyzna **21:00** Apel Jasnog. **21:20** Inf. dnia **21:40** Retrospekcja **21:45** Mateczniki Polskości **21:55** Św. na każdy dzień **22:00** Mocni Jego mocą **22:45** Jak wygrać małżeństwo? **23:00** Jak my to widzimy

GAR

eprasa.pl 0ddcefaedc

PONIEDZIAŁEK • 2 czerwca

TVP 1

05:10 Akacjowa 38 - serial
05:55 Info Poranek
07:00 Transmisja Mszy Świętej
07:30 Studio Raban - magazyn
08:00 Królowa Bona - serial
09:00 Ranczo - serial obycz.
09:55 Komisarz Alex - serial krym.
10:45 Ojciec Mateusz - serial
11:35 Królowie - serial historycz.
12:10 Agrobiznes
12:25 Agropogoda - magazyn
12:35 Program rolny
12:55 Natura w Jedynce - Nasza planeta z lotu ptaka - dok., Austria, 2023
14:00 Wichrowe wzgórze - serial obycz., Turcja, 2024
14:55 Misja: Ratunek. Służby w akcji - serial dok., 2025
15:35 Gra słów. Krzyżówka - teleturniej
16:05 Dziedzictwo - serial, Turcja
17:00 Teleexpress
17:15 Pogoda

17:20 Jaka to melodia? - teleturniej muzyczny
17:55 Klan - telenowela TVP
18:25 Reporterzy - magazyn
18:45 Akacjowa 38 - serial kostiumowy, 2017
19:30 Program inform. 19.30
19:55 Pytanie dnia
20:10 Sport; Pogoda
20:30 Curriculum Vitae - Teatr Telewizji, 2025 ●
21:50 Postscriptum - Curriculum Vitae - dyskusja
22:20 Świat bez fikcji - Fantastyczny Matt Parey - dok., Polska, 2021
23:55 Balans bieli - magazyn
00:40 Poznań 56 - dram., Polska, 1996
02:40 Assassin's Creed - akcja, USA, 2016

TVP 2

05:00 Rodzinka.pl - serial kom.
05:30 M jak miłość - serial, 2024
06:25 Dobre historie - Przemyskie cisy - magazyn
06:55 Dla niesłyszących - Barwy szczęścia - serial obycz., 2025
07:30 Pytanie na śniadanie - w tym: Serwis Info i Pogoda Flesz
11:15 Dla niesłyszących - Okrasa łamie przepisy - magazyn kulinarny
11:50 Sprawdzamy - magazyn
12:30 Koło fortuny - teleturniej
13:15 Miłość i nadzieja - serial obycz., Turcja, 2022
14:05 Va Banque - teleturniej
14:35 Na sygnale - serial fabularyzowany
15:05 La Promesa - pałac tajemnic - serial
16:00 Koło fortuny - teleturniej

16:35 Familiada - teleturniej
17:20 Miłość i nadzieja - serial obycz., Turcja, 2022
18:15 Va Banque - teleturniej
18:50 Jeden z dziesięciu - teleturniej
19:25 Barwy szczęścia - serial obycz., 2025
20:05 Postaw na milion - teleturniej
21:05 07 zgłoś się - serial krym., 1976
22:15 Karol, władca Hiszpanii - serial kostiumowy, Hiszp., 2015
00:05 Dla ciebie wszystko - melodramat., USA, 2014 ●
02:15 Stulecie Winnych - serial, 2019
03:15 Nigdy nie będę twoja - komedia romant., USA, 2007

TVN

05:40 Uwaga! - program interwencyjny
05:55 Ukryta prawda - program obyczajowy
06:50 Kuchenne rewolucje - program kulinarno-rozrywkowy
07:45 Dzień Dobry TVN - magazyn poranny
11:30 Kuchenne rewolucje - program kulinarno-rozrywkowy
12:35 Ukryta prawda - program obyczajowy
15:45 Kuchenne rewolucje - program kulinarno-rozrywkowy
16:55 Detektywi - program kryminalny
19:00 Fakty
19:35 Sport
19:40 Raport Roland Garros - studio sportowe
19:45 Pogoda
19:55 Uwaga! - program interwencyjny

20:10 Doradca smaku - program kulinarny
20:15 Na Wspólnej - serial obycz., Polska
20:55 Zróbmy sobie dom - program rozrywkowy
22:05 Zapowiedź - katastrof., USA, Australia, Wlk. Bryt., 2009
00:30 CSI: Kryminalne zagadki Las Vegas - serial, USA
01:40 Co za tydzień - magazyn rozrywkowy
02:15 Szpital - program obyczajowy
04:15 Uwaga! - program interwencyjny
04:30 Kto was tak urządził - program poradnikowy
05:05 Jak to jest zrobione - serial popularnonaukowy, Kanada

POLSAT

06:00 Nowy dzień z Polsat News
08:30 Malanowski i Partnerzy - Malanowski zakończył zlecenie, które dostał od Krystyny Kozak. Znalazł złodzieja, który grasował w jej szkole tańca. Jednak zdesperowana kobieta ponownie dzwoni...
09:30 Sekrety rodziny - program obyczajowy
10:30 Trudne sprawy - program obyczajowy
11:30 Gliniarze - Policja odnajduje przy drodze porzucony samochód, w środku są ślady krwi. Detektywi ustalają, że autem podróżował bogaty biznesmen razem z kochanką.
14:35 Dlaczego ja? - serial paradokumentalny
15:50 Wydarzenia - program informacyjny
16:15 Pogoda

16:20 Interwencja - magazyn reporterów
16:30 Na ratunek 112 - serial
17:00 Gliniarze - paradokument
18:00 Pierwsza miłość - serial
18:50 Wydarzenia - program informacyjny
19:18 Gość Wydarzeń - rozmowa dnia
19:25 Sport; Pogoda
19:40 Uroczysko - serial krym.
20:15 Mega hit - Bestia - sens., USA, Islandia, Jap., 2022
22:10 Zawodowcy - sens., USA, 2008
00:35 Pusty człowiek - sens., USA, RPA, Franc., 2020
03:25 Nasz Nowy Dom - program rozrywkowy
04:25 Kabaretowa Ekstraklasa
04:40 Disco Gramy
05:25 Telezakupy TV Okazje

TVP Kultura

06:05 Afisz kulturalny ekstra
06:15 Muzyczne poranki
06:50 Tamte lata, tamte dni - Krystyna Tkacz - magazyn
07:30 Podróże z historią - Bursztynowym szlakiem - dokument, Polska, 2016
08:10 Od ucha do ucha - Parasolki • Niczego się nie boję - filmy animowane
08:45 Piosenki Agnieszki Osieckiej - koncert, 1997
09:30 Kabareton - Piosenki Jonasza Kofty - koncert, 1988
10:40 Od ucha do ucha - Yuku i magiczny kwiat - film anim., 2022
11:55 Dom Literatów, czyli kartoteka zebrana - dok., Polska, 2019
13:05 Rosa Bonheur, portrecistka natury - dok., Franc., 2021
14:20 Wstęp Wolny - felieton

14:40 Tamte lata, tamte dni - Wojciech Malajkat - mag.
15:20 Na tropie Różowej Pantery - kom., USA, 1982
17:10 Noce i dnie - serial, 1977
18:20 Tygodnik Kulturalny
19:15 Dźwięk Nowego Jorku: Matthew Stevens - serial dok., Włochy, 2017
20:00 Kino Mocnych Wrażeń - Ronin - sens., USA, 1998
22:10 Hala odlotów - magazyn kulturalno-społeczny
23:10 Tylko zwierzęta nie błądzą - thriller, Niem., Franc., 2019
01:20 Za kilka dolarów więcej - western, Włochy, Niemcy, Hiszp., 1966
03:40 Ingmar Bergman i demony podświadomości - dok., Niemcy, 2018
04:55 Teledyski

TV Puls

06:00 Policjanci z Miami - serial kryminalny
08:00 Kobra - oddział specjalny - Semir i Paul podczas jazdy samochodem słyszą dochodzące z oddali strzały. Po chwili spotykają umierającego mężczyznę, który przed śmiercią daje im wskazówkę odnośnie jego zabójcy...
10:00 Rekrut - serial krym., USA, 2018
10:55 Maria z przedmieścia - serial obyczajowy
12:55 Rekrut - serial krym., USA, 2018
13:50 Lombard. Życie pod zastaw - Daria Witkowska to 19-latka, która na skutek nieszczęśliwego wypadku doznała uszkodzenia rdzenia kręgowego. Dziewczyna jest niemal całkowicie sparaliżowana. Wysyła list do instytutu eutanazji w Szwajcarii...

15:50 Ranczo - serial kom., Polska
18:00 Lombard. Życie pod zastaw - paradokument fabularny
20:00 Protegowana - akcja, USA, Wlk. Bryt., 2021. Moody wychowuje Annę, oboje są zawodowymi płatnymi zabójcami...
22:10 Smak zemsty: Peppermint - akcja, Hongkong, USA, 2018
00:10 Samotny gringo - akcja, USA, 2015
02:00 Dzielnica strachu - serial kryminalny
03:00 Lombard. Życie pod zastaw - paradokument
04:00 Menu na miarę - program kulinarny
05:00 Dzielnica strachu - serial

TVN 7

04:50 Ten moment - program obyczajowy
05:25 Szkoła - Olek Szumski zakochał się w Elizie Romaniuk. Nastolatka zgodziła się pójść z nim do kina, ale chłopak cały czas się wygłupiał i zraził ją do siebie.
08:15 Ukryta prawda - program obyczajowy
11:25 W-11 Wydział Śledczy - program kryminalny
12:55 Detektywi - program kryminalny
13:55 Szkoła - program obyczajowy
14:55 Sędzia Anna Maria Wesołowska - serial sądowy
16:55 Szpital - program obyczajowy
17:55 Zagadki losu - program obyczajowy
19:00 Ukryta prawda - program obyczajowy

20:00 Boska Florence - obycz., USA, Franc., 2016. Meryl Streep i Hugh Grant w opartej na faktach, niezwykle zabawnej historii Florence Foster Jenkins - „najgorszej śpiewaczki świata".
22:25 Z ust do ust - kom., USA, Australia, 2005. Sarah Huttinger nie wie, co robić. Zgodziła się wyjść za swojego chłopaka, Jeffa, lecz teraz z przerażeniem zastanawia się, jak przez to przejdzie.
00:25 Pakt 2 - miniserial, Polska, 2016
01:50 Sekcja rytmiczna - sens., USA, Wlk. Bryt., Hiszp., Irlandia, 2020
04:05 Mówię Wam - talk-show

TV 4

06:00 Łowcy skarbów. Kto da więcej **07:55** Bogaty Dom - Biedny Dom - program paradok. **08:55** Dlaczego ja? - serial paradok. **10:55** Na Ratunek 112 - serial obycz. **11:25** Na ratunek 112 - serial obyczajowy **11:55** Policjantki i Policjanci - serial paradok. **13:55** Trudne sprawy **17:00** Policjantki i Policjanci **18:00** Łowcy skarbów. Kto da więcej **19:00** Policjantki i Policjanci **20:00** Malanowski. Nowe rozdanie **20:30** Sprawiedliwi - Wydział Kryminalny **21:30** Sprawiedliwi. Trójmiasto **22:40** Rasa - sens., USA, Niemcy, RPA, 2006 **00:25** Love Island. Wyspa miłości - reality show **01:35** Hardkorowy lombard **02:35** Interwencja - magazyn reporterów **02:55** SuperLudzie - serial o osobach z niepełnosprawnościami **05:30** Telezakupy TV Okazje

TV Trwam

09:15 Słowo życia **09:20** Warkocz królewny Wisły **09:30** Moja katolicka rodzina **09:55** Św. na każdy dzień **10:00** Inf. dnia **10:15** Rozmowy niedok. **11:20** Mateczniki Polskości **11:30** Warto być ojcem **12:00** Regina Coeli **12:03** Inf. dnia **12:20** Na pallotyńskim wzgórzu **13:30** Msza św. **14:30** Jan Ledóchowski. Część pierwsza: moja Austria **15:00** Moja wyspa wiary **15:50** Ma się rozumieć **16:00** Inf. dnia **16:10** Sanktuaria polskie **16:30** Porady Medyczne Bonifratrów **17:00** Świadkowie **17:30** Spotkanie Rodziny Radia Maryja **20:00** Informacje dnia **20:20** Różaniec **20:50** Myśląc Ojczyzna **21:00** Apel Jasnog. **21:20** Inf. dnia **21:40** Polski Punkt Widzenia **22:00** Z wędką nad wodę **22:30** Filmowe Życiorysy PL **23:10** Testament Miłości Jana Pawła II w Ełku

WTOREK • 3 czerwca

TVP 1

05:10 Akacjowa 38 - serial
05:55 Info Poranek
07:00 Transmisja Mszy Świętej
07:30 Kościół z bliska
08:00 Królowa Bona - serial, 1980
09:00 Ranczo - serial obycz.
09:55 Komisarz Alex - serial krym.
10:45 Ojciec Mateusz - serial
11:35 Królowie - serial historycz.
12:10 Agrobiznes
12:25 Agropogoda - magazyn
12:35 Program rolny
12:55 Natura w Jedynce - Zagadkowy świat królików - dok., Franc., 2022
14:00 Wichrowe wzgórze - serial obycz., Turcja, 2024
14:55 Jaka to melodia? - teleturniej muzyczny
15:35 Gra słów. Krzyżówka - teleturniej
16:05 Dziedzictwo - serial, Turcja
17:00 Teleexpress

17:15 Pogoda
17:20 Jaka to melodia? - teleturniej muzyczny
17:55 Klan - telenowela TVP
18:25 Reporterzy - magazyn
18:45 Akacjowa 38 - serial kostiumowy, 2017
19:30 Program inform. 19.30
19:55 Pytanie dnia
20:10 Sport
20:15 Pogoda
20:30 Podejrzani - fab., USA, Wlk. Bryt., Niemcy, 1995
22:25 Elsa i Fred - kom., USA, 2014
00:15 Akcja pod Arsenałem - dram., Polska, 1977
02:00 Romans na godziny - dram., USA, 2014 ●
03:50 Dusza zaklęta w fortepianie - dok., Polska, 2022

TVP 2

05:05 Rodzinka.pl - serial komediowy
05:35 M jak miłość - serial obyczajowy, 2024
06:25 Holenderski archimandryta - reportaż
06:55 Dla niesłyszących - Barwy szczęścia - serial obycz., 2025
07:30 Pytanie na śniadanie - w tym: Serwis Info i Pogoda Flesz
11:15 W poszukiwaniu dobrego filmu - magazyn
11:55 Moje zdrowie Zawał serca - magazyn
12:30 Koło fortuny - teleturniej
13:15 Miłość i nadzieja - serial obycz., Turcja, 2022
14:05 Va Banque - teleturniej
14:35 Na sygnale - serial fabularyzowany
15:05 La Promesa - pałac tajemnic - serial

16:00 Koło fortuny - teleturniej
16:35 Familiada - teleturniej
17:20 Miłość i nadzieja - serial obycz., Turcja, 2022
18:15 Va Banque - teleturniej
18:50 Jeden z dziesięciu - telet.
19:25 Barwy szczęścia - serial obycz., 2025
20:05 Postaw na milion - teleturniej
21:05 07 zgłoś się - serial krym., 1976
22:15 Legalna blondynka - kom., USA, 2001
24:00 Cudowny chłopak - obycz., Hongkong, USA, 2017
02:05 Stulecie Winnych - serial, 2019
03:05 Patagonia, droga na koniec świata - dok., Franc., 2022

TVN

05:40 Uwaga! - program interw.
05:55 Ukryta prawda - program obyczajowy
06:50 Kuchenne rewolucje - program kulinarno-rozrywkowy
07:45 Dzień Dobry TVN - magazyn poranny
11:30 Kuchenne rewolucje - program kulinarno-rozrywkowy
12:35 Ukryta prawda - program obyczajowy
15:45 Kuchenne rewolucje - program kulinarno-rozrywkowy
16:55 Detektywi - Detektywów prosi o pomoc matka 18-letniej Oliwii, która zaginęła. Wiadomo, że dziewczyna miała spotkać się z chłopakiem, ale...
19:00 Fakty
19:35 Sport
19:40 Raport Roland Garros
19:45 Pogoda

19:55 Uwaga! - program interwencyjny
20:10 Doradca smaku - program kulinarny
20:15 Na Wspólnej - serial obycz., Polska
20:55 The Floor - teleturniej
22:00 Romeo musi umrzeć - sens., USA, 2000
00:20 Kuba Wojewódzki - talk-show
01:30 CSI: Kryminalne zagadki Las Vegas - serial, USA
02:30 Bartosz Zmarzlik. Ścigając marzenia. - program dokument
03:00 Szpital - program obyczajowy
04:55 Uwaga! - program interwencyjny
05:10 Jak to jest zrobione - serial popularnonaukowy

POLSAT

06:00 Nowy dzień z Polsat News
08:30 Malanowski i Partnerzy - Do Malanowskiego zgłasza się Jakub Sowiński. Jego trzynastoletnia córka, Ewelina, zaginęła dwa lata temu. Kilka dni wcześniej pod drzwiami Sowińscy znaleźli list...
09:30 Sekrety rodziny - program obyczajowy
10:30 Trudne sprawy - program obyczajowy
11:30 Gliniarze - W podwarszawskiej miejscowości, spod domu zostaje porwana dziewczynka. W toku śledztwa okazuje się, że jej ojciec nie współpracuje z policją...
14:35 Dlaczego ja? - serial paradokumentalny
15:50 Wydarzenia - program informacyjny
16:15 Pogoda
16:20 Interwencja - magazyn

16:30 Na ratunek 112 - serial obyczajowy
17:00 Gliniarze - paradokument
18:00 Pierwsza miłość - serial obyczajowy
18:50 Wydarzenia - program informacyjny
19:20 Gość Wydarzeń - rozmowa dnia
19:25 Sport; Pogoda
19:40 Uroczysko - serial krym.
20:10 Bloodshot - sens., USA, 2019
22:30 Korpus weteranów - sens., USA, Kan., 2006
01:05 Zawodowcy - sens., USA, 2008
03:25 Nasz Nowy Dom - program rozrywkowy
04:40 Disco Gramy - program muzyczny
05:25 Telezakupy TV Okazje

TVP Kultura

06:05 Afisz kulturalny ekstra
06:15 Muzyczne poranki
07:00 Tamte lata, tamte dni - Wojciech Malajkat - magazyn
07:35 Na ratunek w górach - dokument, Polska, 2016
08:20 Wydarzenie aktualne
08:50 Anhelli - film krótkometrażowy, 2021
09:05 Niestety - anim., Polska, 2004
09:40 Bestia - fab., Polska, USA, 1917
11:00 Noce i dnie - serial, 1977
12:05 The Sound of New York - Dźwięk Nowego Jorku: Matthew Stevens - serial dok., Włochy, 2017
12:50 Modigliani, portrecista niekonwencjonalny - dokument, Włochy, 2020
14:50 Studio Kultura - Niedziela Młodego Widza
15:45 Kanał - dram. wojenny, Polska, 1956

17:30 Noce i dnie - serial, 1977
18:40 W poszukiwaniu dobrego filmu - magazyn
19:20 Reformatorzy teatru polskiego - Aleksander Zelwerowicz - dok., Polska, 1998
20:00 Teatr Telewizji - Krzywy domek - spektakl teatralny, 2016
21:30 Francuski pocałunek - kom. romant., USA, Wlk. Bryt., 1995
23:30 Wstęp wolny
23:55 Kino Mocnych Wrażeń - Ronin - sens., USA, 1998
02:05 Na wschód od Hollywood - Tylko zwierzęta nie błądzą - fab., Niemcy, Franc., 2019
04:15 Tygodnik Kulturalny
05:10 Teledyski

TV Puls

06:00 Policjanci z Miami - serial kryminalny
08:00 Kobra - oddział specjalny - Na autostradzie Paul i Jenny widzą zdezorientowanego mężczyznę przed samochodem. Postanawiają mu pomóc - ratują go przed potrąceniem.
10:00 Rekrut - serial krym., USA, 2018
10:55 Maria z przedmieścia - serial obyczajowy
12:55 Rekrut - serial krym., USA, 2018
13:50 Lombard. Życie pod zastaw - Grzegorz Rybacki chce zastawić młodzieżowy rower dziewczęcy. Lolkowi i Andżelice tłumaczy, że to własność jego córki, która chce pojechać na obóz wioślarski.
15:50 Ranczo - serial kom., Polska

18:00 Lombard. Życie pod zastaw - paradokument
20:00 Bez twarzy - akcja, USA, 1997. Sean Archer jest agentem rządowym, który od kilku lat ma jeden cel: aresztowanie terrorysty Castora Troya. Kiedy wreszcie udaje mu się namierzyć przestępcę dowiaduje się, że ten leży w szpitalu pogrążony w śpiączce.
22:50 Zapłata - akcja, USA, 2003
01:10 Uciec, ale dokąd? - akcja, USA, 1993
03:05 Dzielnica strachu - serial kryminalny
04:00 Menu na miarę - program kulinarny
05:00 Dzielnica strachu - serial kryminalny

TVN 7

05:25 Szkoła - Zosia Sułowska z gimnazjalnej klasy 3c ma już dość bycia spokojną oraz poukładaną uczennicą i postanawia się zbuntować.
08:15 Ukryta prawda - program obyczajowy
11:25 W-11 Wydział Śledczy - W miejskim parku zaginęła dziesięcioletnia dziewczynka z zespołem Downa. Świadkowie zeznają, że widzieli jak zaczepiało ją dwóch nastolatków.
12:55 Detektywi - Młody mężczyzna wynajmuje detektywów, by odszukali jego dziewczynę. Poprzedniego wieczoru 22-latek zastał nieprzytomną ukochaną w jej mieszkaniu, został ogłuszony, a kiedy się ocknął, Natalii już nie było.

13:55 Szkoła - program obyczajowy
14:55 Sędzia Anna Maria Wesołowska - serial sądowy
16:55 Szpital - Dr Anna Nowicka przyjmuje na oddział 8-latka z powodu poparzenia wywołanego wybuchem fajerwerków.
17:55 Zagadki losu - program obyczajowy
19:00 Ukryta prawda - program obyczajowy
20:00 Śmiertelna wyliczanka - sens., USA, 2002
22:45 Kroniki Riddicka - SF, USA, 2004
01:05 Pakt 2 - miniserial, Polska
02:20 Wakacje w krzywym zwierciadle - kom., USA, 1983

TV 4

06:00 Łowcy skarbów. Kto da więcej **07:55** Bogaty Dom - Biedny Dom - program paradok. **08:55** Dlaczego ja? - serial paradok. **10:55** Na Ratunek 112 - serial obycz. **11:25** Na ratunek 112 - serial obyczajowy **11:55** Policjantki i Policjanci - serial paradok. **13:55** Trudne sprawy **17:00** Policjantki i Policjanci **18:00** Łowcy skarbów. Kto da więcej **19:00** Policjantki i Policjanci **20:00** Malanowski. Nowe rozdanie **20:30** Sprawiedliwi - Wydział Kryminalny **21:30** Sprawiedliwi. Trójmiasto **22:45** Dom na końcu ulicy - film, USA, Kan., 2012 **00:50** Love Island. Wyspa miłości - reality show **02:00** Hardkorowy lombard **02:30** Interwencja **02:50** SuperLudzie - serial o osobach z niepełnosprawnościami **05:30** Telezakupy TV Okazje

TV Trwam

10:00 Inf. dnia **10:15** Jak my to widzimy **10:45** Zew natury **11:05** Mocni w Wierze **11:35** Słowo życia **11:40** Ma się rozumieć **11:50** Św. na każdy dzień **12:00** Regina Coeli **12:03** Inf. dnia **12:20** Pastuszek **13:00** Nadzieja **13:30** Msza św. **14:30** Kierownik duchowy Sekretarki Bożego Miłosierdzia **15:00** Zadziwiający świat chrząszczy **15:50** Ma się rozumieć **16:00** Inf. dnia **16:10** Jestem mamą **16:25** Przyroda w Obiektywie **16:40** Zdrowie z Bożej Apteki **17:10** Prosto o gosp. **17:30** Rajd Katyński **17:55** Poczet Wlk. Polaków **18:00** Regina Coeli **18:05** Inf. dnia **18:15** Rozmowy niedok. **19:25** Św. na każdy dzień **19:30** Każdy maluch to potrafi **19:45** Modlitwa z udziałem dzieci **20:00** Inf. dnia **20:20** Różaniec **20:50** Myśląc Ojczyzna **21:00** Apel Jasnog. **21:20** Inf. dnia **21:40** Polski Punkt Widzenia **22:00** Tryptyk Deo et Patriae

GAR

eprasa.pl 0ddcefaedc

ŚRODA • 4 czerwca

TVP 1

05:10 Akacjowa 38 - serial
05:55 Info Poranek
07:00 Transmisja Mszy Świętej
07:30 Rodzina święta - Jak nie oddalić się od siebie jako małżonkowie, gdy dzieci dorastają? - magazyn
08:00 Królowa Bona - serial, 1980
09:00 Ranczo - serial obycz.
09:55 Komisarz Alex - serial krym.
10:45 Ojciec Mateusz - serial
11:35 Królowie - serial historycz.
12:10 Agrobiznes; Agropogoda
12:35 Rok w ogrodzie Extra
12:50 Preria. Ukryty skarb Ameryki Północnej - dokument, Austria, 2019
14:00 Wichrowe wzgórze - serial obycz., Turcja, 2024
14:55 Jaka to melodia? - teleturniej muzyczny
15:35 Gra słów. Krzyżówka - teleturniej
16:05 Dziedzictwo - serial, Turcja

17:00 Teleexpress
17:15 Pogoda
17:20 Jaka to melodia? - teleturniej muzyczny
17:55 Klan - telenowela TVP
18:25 Reporterzy - magazyn
18:45 Akacjowa 38 - serial kostiumowy, 2017
19:30 Program inform. 19.30
19:55 Pytanie dnia
20:10 Sport
20:15 Pogoda
20:30 Wałęsa. Człowiek z nadziei. - film biograficzny, 2013
22:45 Szybki jak śmierć - akcja, USA, 2018
00:35 Podejrzani - fab., USA, Wlk. Bryt., Niemcy, 1995
02:35 Poznań 56 - dram., Polska, 1996
04:30 Notacje - dokument

TVP 2

04:30 Na dobre i na złe - serial
05:30 M jak miłość - serial, 2024
06:25 Pożyteczni.pl - magazyn
06:55 Dla niesłyszących - Barwy szczęścia - serial obycz., 2025
07:30 Pytanie na śniadanie - w tym: Serwis Info i Pogoda Flesz
11:15 Rodzina święta - Jak uniknąć kryzysu w małżeństwie po narodzinach dziecka? - magazyn
11:50 Jak to się mówi, czyli Kasia u Bralczyka - mag.
12:30 Koło fortuny - teleturniej
13:15 Miłość i nadzieja - serial obycz., Turcja, 2022
14:05 Va Banque - teleturniej
14:35 Na sygnale - serial fabularyzowany
15:05 La Promesa - pałac tajemnic - serial
16:00 Koło fortuny - teleturniej

16:35 Familiada - teleturniej
17:20 Miłość i nadzieja - serial obycz., Turcja, 2022
18:15 Va Banque - teleturniej
18:50 Jeden z dziesięciu - telet.
19:25 Barwy szczęścia - serial obycz., 2025
20:05 Postaw na milion - teleturniej
21:05 07 zgłoś się - serial krym., 1976
22:10 Empire State: Ryzykowna gra - akcja, USA, 2013
23:45 W poszukiwaniu dobrego filmu - magazyn
00:20 Miłość i medycyna - serial obycz., Dania, 2018
01:15 Legalna blondynka - kom., USA, 2001
03:00 Tajemnica Matterhornu - dok., Szwajc., 2024

TVN

05:40 Uwaga! - program interwencyjny
05:55 Ukryta prawda - program obyczajowy
06:50 Kuchenne rewolucje - program kulinarno-rozrywkowy
07:45 Dzień Dobry TVN - magazyn poranny
11:30 Kuchenne rewolucje - program kulinarno-rozrywkowy
12:35 Ukryta prawda - program obyczajowy
15:45 Kuchenne rewolucje - program kulinarno-rozrywkowy
16:55 Detektywi - Detektywi i grupa policyjna komisarza Łabaja poszukują porwanej z domu 8-miesięcznej Agatki. Trwa walka z czasem, gdyż...
19:00 Fakty
19:35 Sport
19:40 Raport Roland Garros

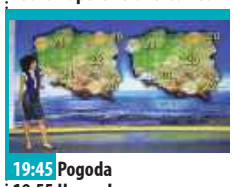

19:45 Pogoda
19:55 Uwaga! - program interwencyjny
20:10 Doradca smaku - program kulinarny
20:15 Na Wspólnej - serial obycz., Polska
20:55 The Floor - teleturniej
22:00 Sekret w ich oczach - sens., USA, Wlk. Bryt., Hiszp., Korea Płd., 2015
00:15 Odnajdę cię - sens., Polska, 2018
02:00 CSI: Kryminalne zagadki Las Vegas - serial, USA
03:05 Szpital - program obycz.
04:05 Uwaga! - program interwencyjny
04:25 Kto was tak urządził - program poradnikowy
05:00 Jak to jest zrobione - serial popularnonaukowy

POLSAT

06:00 Nowy dzień z Polsat News
08:30 Malanowski i Partnerzy - Malanowski i Tomek przyjeżdżają do mieszkania Renaty Bałoń. Klientka prosi ich o pomoc w sprawie nastoletniego syna, Adriana, który do tej pory był wzorowym uczniem...
09:30 Studio Sport
09:50 Liga Narodów w siatkówce kobiet Polska - Tajlandia
12:00 Na ratunek 112 - serial obyczajowy
12:30 Gliniarze - serial paradokumentalny
14:35 Dlaczego ja? - serial paradokumentalny
15:50 Wydarzenia - program informacyjny
16:15 Pogoda
16:20 Interwencja - magazyn reporterów

16:30 Na ratunek 112 - serial obyczajowy
17:00 Gliniarze - serial paradokumentalny
18:00 Pierwsza miłość - serial
18:50 Wydarzenia - program informacyjny
19:20 Gość Wydarzeń - rozmowa dnia
19:30 Sport; Pogoda
19:55 Komediowa środa - Wkręceni 2 - kom., Polska, 2014
22:00 Brzydka prawda - kom., USA, 2009 ●
00:05 Boski żigolo w Europie - kom., USA, 2005
02:00 Sługa Narodu - kom., Ukraina, 2016
04:45 Disco Gramy - program muzyczny
05:25 Telezakupy TV Okazje

TVP Kultura

06:05 Afisz kulturalny ekstra
06:15 Muzyczne poranki
07:10 Tamte lata, tamte dni - Krystyna Janda - mag.
07:50 Jedyne takie miasto - dokument, Polska, 2016
08:30 W poszukiwaniu dobrego filmu - magazyn
09:10 Kanał - dram. wojenny, 1956
11:00 Noce i dnie - serial, 1977
12:10 Aleksander Zelwerowicz - dok., Polska, 1998
12:50 Sam Goldwyn - legenda Hollywoodu - dok., Franc., 2023
14:00 Hala odlotów - magazyn kulturalno-społeczny
15:00 Galimatias czyli Kogel-Mogel II - kom., Polska, 1989
16:45 Ród Gąsieniców - serial, 1979
17:50 Od ucha do ucha - Dede nie żyje • Ziemniaki • Praktyczny pan - filmy animowane

18:30 Informacje kulturalne
18:55 Reżyserzy - Stanley Kubrick - dokument, 2018
20:00 Chrzciny - komedia obyczajowa, Polska, 2021
21:35 Przez Atlantyk - dramat, Nor., 2020
22:45 Studio Kultura - Niedziela Młodego Widza, 2025
23:45 Jazz.pl - Jerzy Duduś Matuszkiewicz Recomposed. Henryk Miśkiewicz z zespołem - koncert, 2022
01:15 Francuski pocałunek - kom. romant., USA, Wlk. Bryt., 1995
03:15 Informacje kulturalne
03:50 Dom Literatów, czyli kartoteka zebrana - dok., Polska, 2019
05:05 Teledyski

TV Puls

06:00 Policjanci z Miami - serial kryminalny
08:00 Kobra - oddział specjalny - Podczas zabawy karnawałowej Semir, Paul i Jenny bawią się wspólnie. Nagle impreza zostaje przerwana przez zamaskowanych klaunów, którzy kradną między innymi obrączkę Semira.
10:00 Rekrut - serial krym., USA, 2018
10:55 Maria z przedmieścia - serial obyczajowy
12:55 Rekrut - serial krym., USA, 2018
13:50 Lombard. Życie pod zastaw - Ada to 30-letnia, atrakcyjna mama kilkuletniego chłopca. Kobieta zostaje osobistą asystentką szefa - Majaka. Mężczyzna w jej obecności rzuca początkowo luźne aluzje...

15:50 Ranczo - serial kom., Polska
18:00 Lombard. Życie pod zastaw - paradokument fabularny
20:00 Jacht - thriller, USA, 2021
22:00 Najpierw ucichły ptaki - akcja, Polska, 2024. Grupa nieznajomych wyjeżdża na swój pierwszy w życiu obóz survivalowy...
00:05 Blackway - thriller, USA, 2015
02:00 Dzielnica strachu - serial kryminalny
03:00 Lombard. Życie pod zastaw - paradokument fabularny
04:00 Menu na miarę - program kulinarny
05:00 Dzielnica strachu - serial kryminalny

TVN 7

04:50 Ten moment - program obyczajowy
05:25 Szkoła - Popularny w szkole tenisista, Radek Daszyński, doznaje kontuzji i uszkadza sobie nadgarstek. Jednak nie przyznaje się do tego, bo boi się, że to uniemożliwi mu udział w ważnym turnieju
08:15 Ukryta prawda - program obyczajowy
11:25 W-11 Wydział Śledczy - W tanim hotelu na obrzeżach miasta zamordowano biznesowman, która zameldowała się pod fałszywym nazwiskiem. Kierownik hotelu twierdzi, że...
12:55 Detektywi - program kryminalny
13:55 Szkoła - program obyczajowy

14:55 Sędzia Anna Maria Wesołowska - serial sądowy
16:55 Szpital - Dr Anna Nowicka zajmuje się 23-latkiem z powikłaniami po grypie. Pacjent ma dziewczynę, która zdradza go i wykorzystuje finansowo...
17:55 Zagadki losu - program obyczajowy
19:00 Ukryta prawda - program obyczajowy
20:00 Gotowi na wszystko. Exterminator - kom., Polska, 2017
22:35 Bumblebee - przyg., USA, Chiny, 2018
00:55 Pakt 2 - miniserial, Polska, 2016
02:05 Szefowie-wrogowie II - kom., USA, 2014

TV 4

06:00 Łowcy skarbów. Kto da więcej **07:55** Bogaty Dom - Biedny Dom - program paradok. **08:55** Dlaczego ja? - serial paradok. **10:55** Na Ratunek 112 - serial obycz. **11:25** Na ratunek 112 - serial obyczajowy **11:55** Policjantki i Policjanci - serial paradok. **13:55** Trudne sprawy **17:00** Policjantki i Policjanci **18:00** Łowcy skarbów. Kto da więcej **19:00** Policjantki i Policjanci **20:00** Uroczysko - serial krym. **20:30** Sprawiedliwi - Wydział Kryminalny **21:30** Sprawiedliwi. Trójmiasto **22:40** Mission: Impossible 3 - sens., Niemcy, USA, 2006 **01:15** Love Island. Wyspa miłości - reality show **02:25** Hardkorowy lombard **02:55** Śmierć na 1000 sposobów **03:25** Lubię disco! **04:25** Top 10 - Lista Przebojów **05:30** Telezakupy TV Okazje

TV Trwam

09:00 Mocni Jego mocą **09:30** Sanktuaria polskie **09:50** Św. na każdy dzień **10:00** Audiencja Generalna Ojca Św. Leona XIV z Watykanu **11:00** Europejska perła baroku **11:25** Jestem mamą **11:40** Prosto o gosp. **12:00** Regina Coeli **12:03** Inf. dnia **12:20** Granica **13:05** Canillitas **13:30** Msza św. **14:30** Słudzy Boga i człowieka. Aniołowie **15:00** Od zmierzchu do świtu **15:50** Ma się rozumieć **16:00** Inf. dnia **16:10** Na zdrowie **16:30** Cioteczka **17:00** Po stronie prawdy **17:55** Poczet Wlk. Polaków **18:00** Regina Coeli **18:05** Inf. dnia **18:15** Rozmowy niedok. **19:25** Św. na każdy dzień **19:30** Opowieści biblijne **20:00** Inf. dnia **20:20** Różaniec **20:50** Myśląc Ojczyzna **21:00** Apel Jasnog. **21:20** Inf. dnia **21:40** Polski Punkt Widzenia **22:00** Przetrwaliśmy **22:30** Brat Anatol apostoł Maryi

CZWARTEK • 5 czerwca

TVP 1

05:10 Akacjowa 38 - serial
05:55 Info Poranek
07:00 Transmisja Mszy Świętej
07:30 Dobre historie - Stacja opieki - magazyn
08:00 Królowa Bona - serial, 1980
09:00 Ranczo - serial obycz.
09:55 Komisarz Alex - serial krym.
10:45 Ojciec Mateusz - serial
11:35 Królowie - serial historycz.
12:10 Agrobiznes; Agropogoda
12:35 Program rolny
12:55 Natura w Jedynce - Epicka podróż jeża - dok., Franc., 2023
14:00 Wichrowe wzgórze - serial obycz., Turcja, 2024
14:55 Jaka to melodia? - teleturniej muzyczny
15:35 Gra słów. Krzyżówka - teleturniej
16:05 Dziedzictwo - serial, Turcja
17:00 Teleexpress
17:15 Pogoda

17:20 Jaka to melodia? - teleturniej muzyczny
17:55 Klan - telenowela TVP
18:25 Reporterzy - magazyn
18:45 Akacjowa 38 - serial 19:30 Program inform. 19.30
19:55 Pytanie dnia
20:10 Sport
20:15 Pogoda
20:30 Ojciec Mateusz - serial
21:30 Sprawa dla reportera
22:30 Grzechy po polsku, 2025
23:25 Gala konkursu „Teraz Polska" - reportaż
23:55 Kate Middleton: życie w fotografiach - dok., Wlk. Bryt., 2024
00:55 Wałęsa. Człowiek z nadziei. - film biograficzny, 2013
03:10 Szybki jak śmierć - akcja, USA, 2018

TVP 2

04:55 Rodzinka.pl - serial komediowy
05:30 M jak miłość - serial, 2024
06:20 Operacja zdrowie - magazyn medyczny
06:55 Dla niesłyszących - Barwy szczęścia - serial obycz., 2025
07:30 Pytanie na śniadanie - w tym: Serwis Info i Pogoda Flesz
11:30 Nabożeństwo metodystyczne w Katowicach, 2025
12:30 Koło fortuny - teleturniej
13:15 Miłość i nadzieja - serial obycz., Turcja, 2022
14:05 Va Banque - teleturniej
14:35 Na sygnale - serial fabularyzowany
15:05 La Promesa - pałac tajemnic - serial
16:00 Koło fortuny - teleturniej
16:35 Familiada - teleturniej

17:20 Miłość i nadzieja - serial obycz., Turcja, 2022
18:15 Va Banque - teleturniej
18:50 Jeden z dziesięciu - teleturniej
19:25 Barwy szczęścia - serial obycz., 2025
20:05 Postaw na milion - teleturniej
21:05 07 zgłoś się - serial krym., 1976
22:10 Morderstwa w Kanionie Verdon - film kryminalny, Franc., 2023
23:45 Informacje kulturalne - magazyn
00:05 Hala odlotów - talk-show
00:55 Porzucony - serial, Wlk. Bryt., 2016
02:40 Empire State: Ryzykowna gra - akcja, USA, 2013

TVN

05:40 Uwaga! - program interw.
05:55 Ukryta prawda - program obyczajowy
06:50 Kuchenne rewolucje - program kulinarno-rozrywkowy
07:45 Dzień Dobry TVN - magazyn poranny
11:30 Kuchenne rewolucje - program kulinarno-rozrywkowy
12:35 Ukryta prawda - program obyczajowy
15:45 Kuchenne rewolucje - program kulinarno-rozrywkowy
16:55 Detektywi - Podczas rozmowy video kobieta jest świadkiem, jak ktoś napada na jej córkę. 16-latka znika...
19:00 Fakty
19:35 Sport
19:40 Raport Roland Garros
19:45 Pogoda
19:55 Uwaga! - program interwencyjny

20:10 Doradca smaku - program kulinarny
20:15 Na Wspólnej - serial obycz., Polska
20:55 The Floor - teleturniej
22:00 Kuchenne rewolucje - program kulinarno-rozrywkowy
23:05 Indiana Jones i świątynia zagłady - przyg., USA, 1984
01:30 CSI: Kryminalne zagadki Las Vegas - serial, USA
02:35 Szpital - program obyczajowy
03:35 Uwaga! - program interwencyjny
03:55 Kto was tak urządził - program poradnikowy
04:55 Jak to jest zrobione - serial popularnonaukowy, Kanada

POLSAT

06:00 Nowy dzień z Polsat News
08:30 Malanowski i Partnerzy - Na zlecenie Haliny Łęckiej detektywi prowadzą w jej firmie śledztwo, które ma na celu wykrycie, kto wynosi z niej poufne informacje.
09:30 Sekrety rodziny - program obyczajowy
10:30 Trudne sprawy - program obyczajowy
11:30 Gliniarze - Zostaje porwany dziesięcioletni chłopiec, cierpiący na rzadką chorobę neurologiczną
13:30 Liga Narodów w siatkówce kobiet Polska - Chiny
15:50 Wydarzenia - program informacyjny
16:15 Pogoda
16:20 Interwencja - magazyn reporterów
16:30 Na ratunek 112 - serial

17:00 Gliniarze - serial paradokumentalny
18:00 Pierwsza miłość - serial obyczajowy
18:50 Wydarzenia - program informacyjny
19:20 Gość Wydarzeń - rozmowa dnia
19:30 Sport
19:45 Pogoda
19:55 Bilet do raju - kom., Wlk. Bryt., USA, Jap., 2022
22:10 Wkręceni 2 - kom., Polska, 2014
00:30 Joy - obycz., USA, 2015
03:00 Nasz Nowy Dom - program rozrywkowy
04:00 Ewa gotuje - program kulinarny
04:40 Disco Gramy - program muzyczny
05:25 Telezakupy TV Okazje

TVP Kultura

06:05 Afisz kulturalny ekstra
06:10 Muzyczne poranki
07:05 Tamte lata, tamte dni - Marian Opania - magazyn
07:45 Podróże z historią - Kulisy dawnych podróży - dok., Polska, 2016
08:30 Dobry tytuł - magazyn literacki
09:10 Galimatias czyli Kogel-Mogel II - kom., Polska, 1989
11:00 Ród Gąsieniców - serial, 1979
12:05 Reżyserzy - Stanley Kubrick - dok., Wlk. Bryt., 2018
13:05 Portrety - Władysław Słowiński - rep.
13:25 Tygodnik Kulturalny
14:20 Syzyfowe prace - obycz., Polska, 2000
16:10 Ród Gąsieniców - serial, 1979
17:25 Wydarzenie aktualne

17:50 Wstęp Wolny - felieton
18:15 Peter O'Toole - droga do mistrzostwa - dokument, Irlandia, 2021
20:00 Hala odlotów - talk-show
21:00 Wstęp do filmu - Ostatni brzeg
21:05 Ostatni brzeg - dram., SF, USA, 1959
23:35 Panorama kina polskiego - Chrzciny - kom. obyczajowa, Polska, 2021
01:15 Przez Atlantyk - dramat, Nor., 2020
02:20 Jazz.pl - Jerzy Duduś Matuszkiewicz Recomposed. Henryk Miśkiewicz z zespołem - koncert, 2022
03:55 Hala odlotów - talk-show
04:55 Teledyski

TV Puls

06:00 Policjanci z Miami - serial kryminalny
08:00 Kobra - oddział specjalny - Na autostradzie dochodzi do ataku, w wyniku którego zostaje ranny mężczyzna. Poszkodowany w nim mężczyzna udaje się w kierunku kościoła...
10:00 Rekrut - serial krym., USA, 2018
10:55 Maria z przedmieścia - serial obyczajowy
12:55 Rekrut - serial krym., USA, 2018
13:50 Lombard. Życie pod zastaw - W wakeparku zostaje okradzionych czworo przyjaciół - tracą pieniądze i telefony komórkowe. Nie mają jak wrócić do domu, ani jak zapłacić za pobyt, dlatego...
15:50 Ranczo - serial kom., Polska

18:00 Lombard. Życie pod zastaw - paradokument fabularny
20:00 Jak upolować faceta - kom., USA, 2012 ●
21:50 Iluzja - akcja, USA, Franc., 2013
00:00 Dublerka - kom., USA, 2020
02:00 Dzielnica strachu - serial kryminalny
03:00 Lombard. Życie pod zastaw - paradokument fabularny
04:00 Taki jest świat - przegląd wydarzeń z całego globu. Wiadomości polityczne i gospodarcze, informacje z życia gwiazd i naukowe ciekawostki.
05:00 Dzielnica strachu - serial kryminalny

TVN 7

04:50 Ten moment - program obyczajowy
05:25 Szkoła - Janka jest bardzo zazdrosna o swojego chłopaka Michała i nie może patrzeć, jak ten rozmawia z innymi dziewczynami.
08:15 Ukryta prawda - program obyczajowy
11:25 W-11 Wydział Śledczy - Zaginęła siedemnastoletnia dziewczyna. Wkrótce do jej rodziców dzwoni porywacz z żądaniem okupu, jednak próba przekazania pieniędzy kończy się niepowodzeniem.
12:55 Detektywi - 24-letnia Iza Piaskowska, która prowadzi bar kanapkowy oraz kanał kulinarny w sieci, od jakiegoś czasu jest prześladowana i śledzona. Ktoś podrzuca jej...

13:55 Szkoła - program obyczajowy
14:55 Sędzia Anna Maria Wesołowska - serial sądowy
16:55 Szpital - Do doktora Wojciecha Jarosza trafia DJ, który uciekając przed pilnującą go dziewczyną, spadł ze schodów i złamał nos...
17:55 Zagadki losu - program obyczajowy
19:00 Ukryta prawda - program obyczajowy
20:00 Szefowie-wrogowie II - kom., USA, 2014
22:40 Sherlock Holmes: Gra cieni - sens., USA, 2011
01:20 Pakt 2 - miniserial, Polska
02:30 Starsky i Hutch - film, USA, 2004,

TV 4

06:00 Łowcy skarbów. Kto da więcej **07:55** Bogaty Dom - Biedny Dom - program paradok. **08:55** Dlaczego ja? - serial paradok.y **10:55** Na Ratunek 112 - serial obycz. **11:25** Na ratunek 112 - serial obyczajowy **11:55** Policjantki i Policjanci - serial paradok. **13:55** Trudne sprawy **17:00** Policjantki i Policjanci **18:00** Łowcy skarbów. Kto da więcej **19:00** Policjantki i Policjanci **20:00** Uroczysko - serial krym. **20:30** Sprawiedliwi - Wydział Kryminalny **21:30** Sprawiedliwi. Trójmiasto **22:40** Paranormal Activity: Inny wymiar - sens., USA, 2015 **00:25** Love Island. Wyspa miłości **01:35** Hardkorowy lombard **02:35** Interwencja **02:55** Śmierć na 1000 sposobów **03:25** Lubię disco! **04:25** Top 10 - Lista Przebojów **05:30** Telezakupy TV Okazje

TV Trwam

08:35 Słowo życia **08:40** Dzielna niewiasta **08:55** Św. na każdy dzień **09:00** Na zdrowie **09:20** Opowieści biblijne **09:45** Co by było gdyby zwierzęta mówiły? Baśka Murmańska **10:00** Inf. dnia **10:15** Rozmowy niedok. **11:25** Myśląc Ojczyzna **11:35** Przyroda i ludzie **12:00** Regina Coeli **12:03** Inf. dnia **12:20** Katolicy a tożsamość Europy **13:20** Przegląd Tyg. „Niedziela" **13:30** Msza św. **14:35** Centrum Ewangelizacji **15:00** Po stronie prawdy **15:50** Ma się rozumieć **16:00** Inf. dnia **16:10** Z wędką nad wodę **16:35** Sól ziemi **17:15** Modlitwa w Sanktuarium św. Józefa w Kaliszu **19:25** Akademia pro-life **19:30** Każdy maluch to potrafi **19:45** Modlitwa z udziałem dzieci **20:00** Inf. dnia **20:20** Różaniec **20:50** Głos Polski **21:00** Apel Jasnog. **21:20** Inf. dnia **21:40** Polski Punkt Widzenia **22:00** Serce ojca

GAR

eprasa.pl 0ddcefaedc

XXXI Konkurs Kapel i Śpiewaków Ludowych Regionów Nadwiślańskich w Maciejowicach

Wspólnie pielęgnują nasze dziedzictwo kulturowe

Gospodarzem wydarzenia był burmistrz Maciejowic Tomasz Kwiatkowski

Na scenie występowały kapele i śpiewacy ludowi z naszego powiatu, ale także z całego regionu Doliny Środkowej Wisły

W niedzielę, 25 maja w Maciejowicach odbył się XXXI Konkurs Kapel i Śpiewaków Ludowych Regionów Nadwiślańskich „Powiślaki".

Na konkurs przybyli m.in. burmistrz Maciejowic **Tomasz Kwiatkowski**, zastępca burmistrza Maciejowic **Beata Rulak-Fryc**, radny Rady Powiatu Garwolińskiego **Sebastian Kieliszek**, panie z Klubu Seniora „Kosynierki", a także publiczność, miłośnicy muzyki ludowej, mieszkańcy Maciejowic i goście.

W składzie jury zasiedli: mgr **Wanda Księżopolska**, mgr **Anna Michalec**, dr **Agata Kusto** i dr hab. **Tomasz Rokosz**, prof. KUL.

Nagrodę udziału w Ogólnopolskim Festiwalu Kapel i Śpiewaków Ludowych w Kazimierzu nad Wisłą otrzymał **Mateusz Niwiński i Uczniowie.**

Nagrody w łącznej kwocie 15 tysięcy złotych ufundowali: burmistrz Maciejowic Tomasz Kwiatkowski oraz Miejsko-Gminny Ośrodek Kultury w Maciejowicach. Nagrody pieniężne zostaną wypłacone w ciągu siedmiu dni od dnia ogłoszenia werdyktu artystycznej komisji konkursowej.

M. Kurach

Na maciejowickim rynku zaprezentowały się kapele, soliści instrumentaliści, soliści śpiewacy, zespoły śpiewacze i uczniowie. Walka toczyła się o Złote Basy

WYNIKI KONKURSU

1. W kategorii kapel ludowych
- Złote Basy i nagroda w wysokości 500 zł: Kapela Niwińskich, Kapela Waldemara Fokta, Kapela Rokicińskich.
- I nagroda w wysokości 500 zł: Kapela Laszkowskich, Kapela Henryka Gwiazdy, Kapela Stanisława Wlazło.
- II nagroda w wysokości 400 zł: Kapela Jaśki, Kapela Józefa Pańczaka.
- III nagroda w wysokości 300 zł: Kapela Stanisława Woźniaka.

2. W kategorii solista instrumentalista
- Złote Basy: nie przyznano.
- I nagroda w wysokości 300 zł: skrzypek Zdzisław Kwapiński.
- II nagroda: nie przyznano.
- III nagroda w wysokości 150 zł: Janina Urbanek.

3. W kategorii zespoły śpiewacze
- Złote Basy i nagroda w wysokości 500 zł: Męski Zespół Śpiewaczy Majdaniacy.
- I nagroda: nie przyznano.
- II nagroda w wysokości 300 zł: Zespół Śpiewaczy Janowianki, Zespół Śpiewaczy Młądz.
- III nagroda w wysokości 200 zł: Zespół Śpiewaczy Czerniczanki.
- wyróżnienie (150 zł): Zespół Śpiewaczy Wieniawa.

4. W kategorii solista śpiewak
- Złote Basy: nie przyznano.
- I nagroda w wysokości 250 zł: Maria Siwiec, Marianna Oracz, Joanna Tęcza, Agata Korycka, Alina Myszak, Bogusława Grzywa.
- II nagroda w wysokości 200 zł: Barbara Kietlińska, Andrzej Powałka, Teresa Bieńkowska.
- III nagroda w wysokości 150 zł: Teresa Paluch, Marianna Kwiecień, Jadwiga Majewska-Dudkowska, Janusz Cytryniak, Jan Goliszewski.
- wyróżnienie (100 zł): Wiesław Dypa, Zofia Rojkiewicz, Mirosław Lużyński.

5. W kategorii „Młodzi u źródeł"
- Złote Basy i nagroda w wysokości 300 zł: Kapela Marii Niwińskiej i Zofii Grzegrzółki.
- I nagroda w wysokości 300 zł: Kapela Matusiakowie.
- II nagroda w wysokości 150 zł: Lena Popińska.
- III nagroda w wysokości 100 zł: Radosław Filipek.

Zebranych gości powitała dyrektor Miejsko-Gminnego Ośrodka Kultury w Maciejowicach Aleksandra Kopyść, która mówiła: W sposób szczególny pragnę przywitać naszych artystów - to dzięki Wam dzisiejszy dzień nabierze wyjątkowego charakteru. To ogromna radość, że „Powiślańskie" tradycje cieszą się tak dużym zainteresowaniem, że wspólnie pielęgnujemy nasze dziedzictwo kulturowe i że jest ono wciąż żywe i obecne. Dziś usłyszymy ponad 40 wykonań, które z pewnością będą prawdziwą ucztą dla naszych dusz i serc. Cieszę się, że jesteście Państwo z nami i że możemy świętować tę piękną tradycję. Wszystkim uczestnikom życzę powodzenia, a Państwu - wielu wzruszeń i niezapomnianych chwil

Uczestników i przybyłych gości powitał burmistrz Maciejowic Tomasz Kwiatkowski, który mówił m.in.: To już 31 lat wspólnie spotykamy się na maciejowickim rynku - w tym roku tutaj w naszym pięknym, urokliwym parku. Świętujemy to święto muzyki ludowej, tradycji Powiśla Maciejowickiego i Doliny Środkowej Wisły. Cieszę się, że aż 42 wykonawców zadeklarowało dzisiaj występ w Maciejowicach. Tak licznie będziecie bawić nas wszystkich. Przybywacie i to jest dla nas wszystkich wielki zaszczyt, że możemy wspólnie z Wami świętować

Więcej zdjęć na portalu

KURIER GARWOLIŃSKI.pl

Pierwsze borowiki i koźlarze w naszych lasach

Rozpoczął sezon na grzybobranie

Pomimo iż sezon grzybiarski kojarzy się z latem i jesienią, Leszek Kusak już w maju może pochwalić się pierwszymi znalezionymi okazami. 75-letni mieszkaniec Woli Łaskarzewskiej zebrał pierwsze borowiki i koźlarze.

W cieplejszych regionach naszego kraju na pierwsze borowiki można natrafić już w maju, przy czym nie są to jeszcze główne zbiorowiska tych grzybów. Najczęściej spotykanym borowikiem w miesiącu maju jest borowik ceglastopory, zwyczajowo zwany borowikiem czerwonym. Rośnie on najczęściej pod dębami, a także bukami. Jego mięsista, cytrynowożółta barwa po przekrojeniu szybko przybiera kolor siny lub błękitny.

Leszek Kusak z Woli Łaskarzewskiej od lat jest zaprawionym w bojach grzybiarzem. Już od kilku dni przeczesuje okoliczne lasy w poszukiwaniu ciekawych okazów

Koźlarz czerwony, z kolei, w naszych lasach zazwyczaj pojawia się od czerwca do października. Grzyby te lubują się w towarzystwie drzew osikowych oraz topoli, z którymi tworzą mikoryzę, tzn. wchodzą w związek polegający na współżyciu z korzeniami lub nasionami tych roślin. Chociaż szansa na znalezienie koźlarzy czerwonych w maju jest niewielka, to jednak wprawny grzybiarz, znający tajniki swojej profesji, może je spotkać.

W maju w naszych lasach sporadycznie występują także inne grzyby, do których zaliczmy m.in. maślaki, smardze i podgrzybki brunatne.

Pan Leszek od lat jest zaprawionym w bojach grzybiarzem. Już od kilku dni przeczesuje okoliczne lasy, a także własne podwórko w poszukiwaniu ciekawych okazów. Z niecierpliwością czeka na właściwy sezon grzybobrania. Z pewnością, tak jak w poprzednich latach, zbiory będzie miał imponujące.

M. Kurach

GAR

eprasa.pl 0ddcefaedc

ŚMIERĆ NA SŁUŻBIE KPR. JÓZEFA SZCZĘSNEGO

Był lubiany przez cały korpus podoficerski pułku

Na cmentarzu miejscowym, w świeżo usypanej mogile, którą jako ostatnie symbole wdzięcznej pamięci, okryły wieńce, złożone przez korpus oficerski, podoficerski i Rodzinę Wojskową spoczęły zwłoki śp. kpr. Józefa Szczęsnego na wieczny spoczynek (chor. Narcyz Witczak-Witaczyński; Narodowe Archiwum Cyfrowe)

1. Pułk Strzelców Konnych był wojskową wizytówką Garwolina okresu międzywojnia. W jednostce służyła oficerska i podoficerska elita kawaleryjska II Rzeczpospolitej. Służba żołnierska wymagała od młodych ludzi sprawności i poświęcenia. Czasami zdarzały się wypadki, bywało że śmiertelne. W wyniku nieszczęśliwego zdarzenia w lutym 1932 roku zginął kapral zawodowy Józef Szczęsny.

Po mszy świętej żałobnej zwłoki zmarłego kpr. Józefa Szczęsnego przewieziono na miejscowy cmentarz grzebalny (chor. Narcyz Witczak-Witaczyński; Narodowe Archiwum Cyfrowe)

Tekst przybliżający okoliczności tragedii i postać podoficera zamieszczony został w czasopiśmie „Wiarus". Autorem artykułu był **Narcyz Witczak-Witaczyński**. Był on chorążym kawalerii Wojska Polskiego II Rzeczpospolitej, fotografem wojskowym, kawalerem Orderu Virtuti Militari. W okresie międzywojnia dokumentował na fotograficznej kliszy życie oficerskie i podoficerskie, stacjonującego w naszym powiatowym mieście, 1. Pułku Strzelców Konnych. Jego fotografie są skarbnicą wiedzy o Garwolinie doby dwudziestolecia międzywojennego. Zginał w 1943 roku w niemieckim obozie koncentracyjnym na Majdanku.

Był koleżeński, cichy, taktowny, a przy tym bardzo uczynny

Artykuł odnajdujemy w numerze 11. czasopisma z 13 marca 1932 roku (R.III), na stronie 217. (strony łączone). W rubryce pt. „Z naszego życia", w tekście zatytułowanym „Ś. P. KAPRAL ZAW. SZCZĘSNY JÓZEF", czytamy (pisownia oryginalna): „Dnia 19 lutego r. b. zmarł wskutek zaczadzenia kpr. zaw. ś. p. Szczęsny Józef.

Wcielony do 1 p. strz. kon. jesienią 1926 r. odbył służbę czynną, a nabrawszy zamiłowania do żołnierki poświęcił się dalszej służbie wojskowej. Koleżeński, cichy, taktowny, a przytem bardzo uczynny, był ś. p. kapr. Szczęsny wzorowym podoficerem-kolegą, lubianym przez cały korpus podoficerski pułku.

Pogrzeb, który się odbył we wtorek 23 lutego, zgromadził, oprócz brata i siostry zmarłego, wszystkich oficerów i podoficerów pułku, panie z Rodziny Wojskowej oraz grono miejscowych obywateli, znajomych nieboszczyka".

Świeżo usypaną mogiłę jako ostatnie symbole wdzięcznej pamięci okryły wieńce

„Wiarus" w okresie dwudziestolecia międzywojennego stanowił organ prasowy podoficerów, ale także oficerów, wojska lądowego i marynarki wojennej – w II Rzeczpospolitej na rynku ukazywało się kilka periodyków noszących ten tytuł. Przypomnijmy: nieco zapomniane dzisiaj słowo „wiarus" w tradycji wojskowej czasów minionych zwyczajowo oznaczało starego, zasłużonego, dzielnego żołnierza.

Czasopismo ukazywało się nakładem Wojskowego Instytutu Naukowo-Wydawniczego w Warszawie. Jednym z pomysłodawców biuletynu był **Jan Emisarski**.

Fragment tekstu:"Po nabożeństwie, odprawionem w kościele w Garwolinie, przewieziono zwłoki z należnemi honorami wojskowemi na cmentarz miejscowy. Tam, w świeżo usypanej mogile, którą, jako ostatnie symbole wdzięcznej pamięci, okryły wieńce, złożone przez korpus oficerski, podoficerski i Rodzinę Wojskową spoczęły zwłoki ś. p. kpr. Szczęsnego na wieczny spoczynek. Cześć Jego pamięci! Witczak- Witaczyński st. wachm.".

Po nabożeństwie, odprawionym w kościele w Garwolinie, przewieziono zwłoki z należnymi honorami wojskowymi na cmentarz miejscowy

Pogrzeb, który się odbył we wtorek 23 lutego, zgromadził, oprócz brata i siostry zmarłego, wszystkich oficerów i podoficerów pułku, panie z Rodziny Wojskowej oraz grono miejscowych obywateli, znajomych nieboszczyka

M. Kurach

KALENDARIUM

Słuchali i ćwiczyli

27 maja, 1919. Garwolin. Zakończyło się szkolenie przeciwogniowe przy miejscowej Ochotniczej Straży Pożarnej. W czasie tygodniowych zajęć prowadzono wykłady teoretyczne i ćwiczenia fizyczne.

Kierował strażą i samorządem

27 maja, 1962. Garwolin. Zmarł **Józef Krzyśpiak**. Był on działaczem społecznym, prezesem zarządu Ochotniczej Straży Pożarnej. Po upłynięciu tygodniowego wakatu funkcję nowego przewodniczącego służby przeciwogniowej objął **Stanisław Piesiewicz**.

Koło Maciejowic urodził się książę

28 maja, 1926. Podzamcze. W zamku Zamoyskich przyszedł na świat **Ferdynand Maria Burbon Sycylijski**. Arystokrata był synem hrabiny **Karoliny Zamoyskiej** i **Rajnera Burbona Sycylijskiego**. Książę Obojga Sycylii, książę Castro, jeden z dwóch pretendentów do tytułu Głowy Królewskiej Rodziny Burbonów Sycylijskich z linii Castro.

Prowadził działalność patriotyczną

29 maja, 1861. Zmarł **Joachim Lelewel**. Był on profesorem historii na Uniwersytecie Wileńskim. Wybitny działacz polityczny, numizmatyk. W latach 1829-1831 był posłem na sejm z powiatu żelechowskiego. W czasie Powstania Listopadowego zasilił szeregi Rady Administracyjnej, zasiadał w Rządzie Narodowym. Pełnił funkcję prezesa Towarzystwa Patriotycznego. Przebywał na emigracji, gdzie przewodniczył Komitetowi Narodowemu Polskiemu. Powołał do życia Zjednoczenie Emigracji Polskiej.

Zajęcia dobiegły końca

30 maja, 1930. Miętne. Zakończono kurs pożarniczy dla funkcyjnych Straży Pożarnych.
9-dniowe ćwiczenia z przysposobienia strażackiego zorganizowano w miejscowej Szkole Rolniczej. Obowiązki instruktora pożarniczego pełnił **Stanisław Błaszczyk**.

Zlustrowano stan zaopatrzenia

30 maja, 1948. Garwolin. Dobiegł końca przegląd aparatury gaśniczej znajdującej się w posiadaniu lokalnej OSP. Remanent sprzętu rozpoczął się w kwietniu 1947 roku. Przeprowadzono wówczas remont beczkowozów i pojazdów mechanicznych, wzniesiono suszarnię dla szlauchów oraz zakupiono syreny alarmowe.

W służbie posiadali 50 członków

30 maja, 1948. Garwolin. Według przeprowadzonego spisu wynikało, że w lokalnej jednostce Ochotniczej Straży Pożarnej służyło 48 osób. 32 z nich zamieszkiwały w naszym powiatowym mieście; 16 terminowało w oddziale w Leszczynach.

Służył w Narodowych Siłach Zbrojnych

30 maja, 1969. Zmarł **Stefan Orłowski**. Przyszedł on na świat 1 kwietnia 1887 roku w Sulbinach. Był synem **Edwarda** i **Michaliny z Zalewskich** (Zaleskich). Do jego ojca należał majątek w Sulbinach Górnych. Żołnierz Legionów Polskich, major dyplomowany kawalerii Wojska Polskiego, podpułkownik Narodowych Sił Zbrojnych. W czasie służby używał pseudonimów „Hołowczyc" i „Sulima". Brał udział w I Wojnie Światowej- wojował na frontach wołyńskim i litewskim. Walczył w wojnie polsko-bolszewickiej- w bitwie pod Dunajewem został ranny. Służył jako dowódca oddziału i oficer szwadronu w 13. Pułku Ułanów Wileńskich. W czasie II Wojny Światowej brał udział w działaniach konspiracyjnych Narodowych Sił Zbrojnych, gdzie był szefem wywiadu komunikacyjnego w Komendzie Głównej.

Na stanowisku wytrwał przez dekadę

1 czerwca, 1826. Garwolin. Urząd burmistrza miasta objął **Tomasz Męczyński**. Piastował on swoją funkcję do roku 1836. W obowiązkach zastąpił go **Józef Sikorski**.

Do oddziału werbowano wolontariuszy

1 czerwca, 1830. Garwolin. Zainaugurowano akcję miejscowego oddziału Polskiego Czerwonego Krzyża, która polegała na popularyzowaniu tej organizacji oraz zachęcaniu do wstępowania w jej szeregi. Akcja trwała przez 8 dni.

Sporządzono raport posiadania

1 czerwca, 1949. Garwolin. Przeprowadzono spis zaopatrzenia w OSP. Według raportu na stanie jednostki znajdowały się m.in. 3 motopompy, 1 autopogotowie, 2 pogotowia konne, 4 beczkowozy, 6 drabin i ponad 900 metrów węży tłocznych.

M. Kurach

GAR

eprasa.pl 0ddcefaedc

TYRZYN W PAMIĘTNIKACH JANA ZBIGNIEWA OSSOLIŃSKIEGO

Odpoczywał w swych dzierżawach po przeszłych trudach

Jan Zbigniew Ossoliński pełnił wiele urzędów w Rzeczypospolitej. Był człowiekiem niezwykle majętnym, którego kolejne zamążpójścia służyły pomnażaniu posiadłości. W posagu czwartej żony uzyskał majątek Tyrzyn, który okazał się być spokojną przystanią na trasie jego licznych podróży z Sandomierza do Warszawy. O majątku pisał w swoich pamiętnikach.

Jan Zbigniew Ossoliński sprawował urząd wojewody podlaskiego oraz sandomierskiego. Pełnił funkcje posła, senatora i marszałka Sejmu. W roku 1608, a więc mając 53 lata, ożenił się z Katarzyną Laskowską z domu Warszawicką (Wikimedia Commons)

Ossoliński sprawował urząd wojewody podlaskiego oraz sandomierskiego. Pełnił funkcje posła, senatora i marszałka Sejmu. W roku 1608, a więc mając 53 lata, ożenił się z **Katarzyną Laskowską z domu Warszawicką** (Warszewicką). Była ona wdową po podkomorzym nurskim, **Mikołaju Laskowskim**. Jako kobieta bezdzietna przejęła majątek, w skład którego wchodziły posiadłości w Tyrzynie koło Maciejowic.

Fragmenty pamiętnika (pisownia oryginalna): Rok 1608: „(...) 17 Julii (łac.: lipiec– przyp. red.) pojąłem czwartą żonę, Warszawicką, podkomorzyną nurską w Xięstwie mazowieckiem z xiążęcej krwie domu xiążąt mazowieckich idącą, panią dożywotną na Tyrzynie i Burcu (...)".

Rok 1609: „(...) 23 Decembris (grudzień– przyp. red.) w Tyrzynie i tamtem świętował, uprzątając trudności tamteczne, dla czegom był wtenczas tam zajechał (...)".

Rok 1610:"(...) 1 Aprilis (kwiecień– przyp. red.) w Paryszowie sprawowała żona pogrzeb pani matce swej, IMci pani Warszawskiej (Elżbieta Parysówna z Parysowa, żona Jana Warszawickiego kasztelana warszawskiego – przyp. red.) (...)".

Puścił się do Tyrzyna, nie chcąc początku Sejmu omieszkać

Pamiętnik Jana Zbigniewa Ossolińskiego jest skarbnicą wiedzy o życiu XVII-wiecznej szlachty. Stanowi cenne źródło o ówczesnym języku pisanym, a także obyczajowości środowiska ziemiańskiego.

Fragment tekstu: Rok 1613: „(...) Skończywszy tedy on sejm 2 Aprilis, jam 11 Aprilis zdrowo z łaski Bożej wyjechał do Tyrzyna i tamem troszkę sobie odpoczywał (...)".

Rok 1614: „(...) Wyjechawszy tedy z Warszawy, jechałem na Stanisławów, potem na Tyrzyn, odpoczywając w tych swych dzierżawach po przeszłych trudach (...)".

Rok 1615: „(...) 12 Februarii (luty – przyp. red.) przypadł sejm warszawski, zaczem wyjechałem ja 22 eiusdem (ten sam – przyp. red.) do swego Tyrzyna, abym tam ex propinquo (spod – przyp. red.) patrzał, jeśliby szczerze sejm ten chcieli nam zacząć w poprawę Rzeczpospolitej (...)".

„Pamiętnik Zbigniewa Ossolińskiego Wojewody Sandomierskiego" doczekał się kilku wznowień. Była wśród nich wersja z 1879 roku lwowskiego Zakładu Narodowego Imienia Ossolińskich – wydawcą był dyrektor Biblioteki Ossolińskich dr. **Wojciech Kętrzyński**. Fragmenty z tegoż wydania przytoczone są w niniejszym tekście.

Zbigniew Ossoliński: Rok 1615: „(...) I tak rozerwany sejm zostawiwszy rozjechać się musieli; dla czego ja nie dojeżdżając na takowy sejm, wszystek on czas w swoim Tyrzynie przemieszkałem – o czem w komentarzu szerzej – gdzie mieszkałem usque ad quintam (do piątego – przyp. red.) Aprilis (...)".

Rok 1616: „(...) A iż pod ten czas miesiąca Marca umarł był brat, pan **Jędrzej Ossoliński** z Bałtowa, przeto odprawowaliśmy pogrzeb jego w Bałtowie dnia 12 Kwietnia. Stamtąd ja prosto puściłem się do Tyrzyna, nie chcąc początku sejmu omieszkać, gdzie odpocznąwszy tydzień, sporządzając potrzeby na sejm, przyjechałem 27 Aprilis do Warszawy, to jest nazajutrz po zaczęciu sejmu (...)".

Odpocząwszy kilka dni i nieco się sporządziwszy, małżonkę w Tyrzynie zostawiwszy, wyjechał sam do Warszawy

Rok 1618: „(...) A iż niedaleko Święta Wielkanocne następowały, zatrzymałem się w Tyrzynie, w majętności małżonki mojej, nabożeństwu gwoli. Po świętach wyjechałem z Tyrzyna na noc do Ciepielowa 19 dnia Aprilis, potem do Ostrowa (...)".

Wyjechał do Tyrzyna, na którym miała dożywocie małżonka

Wśród licznych urzędów jakie pełnił Jan Zbigniew Ossoliński herbu Topór były m.in. marszałek sejmu zwyczajnego i kasztelan żarnowski. Był on starostą nowomiejskim, starostą dobrzyńskim i sekretarzem królewskim.

Rok 1619: „(...) Wyjechałem tedy 20 (eiusdem) (ten sam- przyp. red.) naprzód na noc do Ujazdu, stamtąd na Ostrowiec, Sienno, Ciepielów, Kozienice do swego Tyrzyna, abo małżonki mej, przyjechałem 2 Aprilis (kwiecień- przyp. red.)".

„Gdzie odpocząwszy kilka dni i nieco się tam sporządziwszy, małżonkę tam zostawiwszy, wyjechałem sam do Warszawy; 9 Februarii (luty- przyp. red.) na noc do Ryczywoła, stamtąd 11 Februarii w Warszawie byłem aż do końca sejmu, który się skończył in summa confusione (w całkowitym zamieszaniu- przyp. red.) o pół nocy (...)".

Ossoliński wiele podróżował po Europie. Otrzymał urząd sekretarza **Stefana Batorego**. Wówczas też przeszedł z kalwinizmu na katolicyzm. Uczestniczył w wojnie moskiewskiej pod Połockiem, Wielkimi Łukami, Zawołoczem i Pskowem wystawiając własny poczet.

Rok 1619: „(...) Dla tego tedy dowiedziawszy się o mnie pan **Tęczyński**, w Tyrzynie, gdziem z sejmu przyjechawszy, barzo choro leżał, naległ mnie dziwnie barzo gorącemi prośbami swemi, abym go w tak wielkiej potrzebie ratował, jako tak bliski i dufały powinny jego. Nie mogła wymówić choroba alias chciwego służyć przyjacielowi, a tem więcej takiemu i w takiej potrzebie. Wróciłem się tedy z nim barzo choro 13 Martii (marzec - przyp. red.) do Warszawy a wziąwszy kilka lekarstw dla pokrzepienia się niejako w tak ciężkiej chorobie swojej, zasiadłem potem z pany deputaty, od króla IMci do tej sprawy pana Teczyńskiego naznaczonymi (...)".

Z Tyrzyna odjechał 19 sierpnia i przyjechał z łaski Bożej zdrowo do Klimontowa

Niedaleko Święta Wielkanocne następowały, zatrzymał się w Tyrzynie, w majętności małżonki swojej, nabożeństwu gwoli

Ossoliński był człowiekiem niezwykle zamożnym - pomnożeniu majątku służyły jego zamążpójścia. Od każdej żony otrzymywał znaczny posag w dobrach ziemskich, które bywało, że wymieniał na ziemie sąsiadujące z jego majętnościami. Posiadał nadane mu królewszczyzny i dzierżawy, którymi sprawnie zarządzał.

Rok 1620: „(...) 20 eiusden przyjechawszy do Klimontowa, rozprawiłem się z panem **Warszewickim**, bratem nieboszczki małżonki o rzeczy ruchome i pożegnałem się, a potem (eiusdem) założyłem grunty konwentu dominikańskiego przy kościele wielkim. A iż następowało wesele **Jerzego**, syna mego z panną podskarbianką **Daniłowiczówną** w Warszawie przy królu IMci, przeto wyjechałem ja 28 Aprilis do Tyrzyna, na którym miała dożywocie małżonka moja od pierwszego małżonka swego, Laskowskiego, abym się tamże za jedną drogą rozprawił był z synowcami małżonka jej pierwszego, bo mi była zapisała w dożywocie na wszystkich sumach swoich; 30 tedy Aprilis przyjechałem do Tyrzyna, gdzie odpocząwszy i na ono wesele się sporządziwszy, wyjechałem do Warszawy i przyjechałem tam 15 Maii (maj- przyp. red.) (...)".

Nieboszczka małżonka, zapisawszy dożywocie, została była winna kościołowi dąbrowskiemu

Ossolińskiemu po podziale majątku pomiędzy braćmi przypadła druga część Ossolina, którą stanowiły dwór, folwark i części lub połowy na majątkach zadłużonych po ojcu na Dziewkowie, Wilkowicach, Zakrzowie, Pęchowie, Nawodzicach.

Rok 1620: „(...) 29 Junii. Tedy wróciłem się do Klimontowa, gdzie mieszkając niesłychana zawierucha była 11 Junii (czerwiec- przyp. red.) która barzo wiele domów, stodół, nawet i kościołów wywróciła. 18 Junii przybieżeli za mną znowu panowie Laskowscy do Klimontowa wielkimi prośbami i z panem instygatorem koronnym, Laskowskim, wzywając mię, a prawe wyciskając to na mnie, abym chciał od nich pieniądze wziąć i ustąpić im stryjowszczyzny, choć się już żniwa poczynały. Zaczem nie mając przyrodzenia do próśb twardego, dałem się im uprosić (...)".

Początki kariery politycznej Jana Zbigniewa Ossolińskiego miały miejsce przy **Janie Zamoyskim**. Posłował na Sejm. Zgromadził wokół siebie wszystkie ziemie rodowe Ossolińskich. Znajdował się w gronie stronników **Zygmunta III Wazy**.

Rok 1620: „(...) Odprawiwszy sią tak z pany Laskowskimi, odjechałem 19 Augusti (sierpień- przyp. red.) z Tyrzyna i przyjechałem z łaski bożej zdrowo do Klimontowa 21 Augusti. A iż nieboszczka małżonka moja, zapisawszy mi dożywocie, została była winna 3000 zł kościołowi dąbrowskiemu, gdzie małżonek jej pierwszy leży, Laskowski, przeto eliberando fidem eius (uwolnienie jego wiary- przyp. red.) z miłości wielkiej mojej ku niej oddałem zaraz de facto ten dług temu tam kościołowi, który podniósł ode mnie pan Stanisław Laskowski, successor (następca- przyp. red.) nieboszczyka stryja swego i podawca tego tam kościoła, którymi pieniądzmi że ma uczynić dosyć ostatniej woli stryja swojego, zapisał mi się dostatecznie tamże w Stężycy tegoż dnia 18 Augustii (...)".

M. Kurach

GAR

eprasa.pl 0ddcefaedc

„Złote Nutki” zaśpiewały dla jaźwińskich seniorów

W niedzielne popołudnie, 18 maja br. w Jaźwinach rozbrzmiały dźwięki pieśni patriotycznych i sentymentalnych melodii, które poruszyły serca lokalnej społeczności.

Fot.

Wydarzenie zgromadziło licznie przybyłych seniorów

Wszystko za sprawą amatorskiego zespołu dziecięcego „Złote Nutki”, działającego przy Gminnym Ośrodku Kultury w Borowiu, który wystąpił przed seniorami w ramach majowego spotkania z cyklu „Danie Wspólnych Chwil z Fundacją Biedronki”, organizowanego przez Koło Gospodyń Wiejskich „Urzekające”.

Wydarzenie i tym razem zgromadziło licznie przybyłych seniorów, którzy przy wspólnym stole dzielili się nie tylko posiłkiem, ale przede wszystkim czasem, rozmową i radością bycia razem. Po posiłku jaźwińscy seniorzy chętnie wzięli udział w zorganizowanym przez „Urzekające” konkursie muzycznym „Jaka to melodia?”, który wzbudził zarówno sentymentalne wspomnienia, jak i wybuchy radości. Seniorzy z zapałem rozpoznawali melodie znanych polskich przebojów, a najlepsi otrzymali nagrody.

Drugie spotkanie w ramach akcji „Danie Wspólnych Chwil z Fundacją Biedronki” miało szczególny charakter - nie zabrakło nawiązań do Święta Konstytucji 3 Maja, a w całej sali dało się odczuć ducha wspólnoty, patriotyzmu i wzajemnej życzliwości.

Występ „Złotych Nutek” był symbolicznym zwieńczeniem wydarzenia, podkreślając ideę międzypokoleniowego spotkania. Dzieci zaśpiewały z ogromnym zaangażowaniem i sercem. „Złote Nutki” poruszyły publiczność patriotycznym repertuarem, przypominając o sile tradycji, historii i dumy narodowej. Publiczność nie kryła wzruszenia, a występ był nagradzany gromkimi brawami.

- Wasze głosy wypełniły tę salę nie tylko muzyką, ale i radością, dumą oraz wzruszeniem - mówiły przedstawicielki KGW „Urzekające” podczas podziękowań. Szczególne słowa uznania skierowano do opiekunki zespołu, pani Anny Wójcik, której praca i zaangażowanie umożliwiają rozwój talentów młodych mieszkańców gminy Borowie.

O KGW „Urzekające” w Jaźwinach

Koło Gospodyń Wiejskich „Urzekające” w Jaźwinach powstało w kwietniu 2019 r. I choć wizerunek jego członkiń jest daleki od stereotypu typowej gospodyni wiejskiej, nie zapominają one o kultywowaniu tradycji i obrzędów oraz realizacji działań na rzecz aktywizacji środowiska wiejskiego.

Obecnie koło liczy 35 członkiń, kobiet nowoczesnych i kreatywnych, reprezentantek różnych zawodów, które dzięki wspólnym działaniom potrafią poruszyć lokalną społeczność do działania na rzecz całej wsi, a zwłaszcza seniorów i najmłodszych jej mieszkańców.

Za swój wkład i zaangażowanie KGW „Urzekające” w Jaźwinach zostało uhonorowane Perłą Aktywności Społecznej 2024 Gminy Borowie oraz Perłą Aktywności Społecznej 2024 Powiatu Garwolińskiego.

O Fundacji Biedronki

Fundacja Biedronki została powołana w kwietniu 2020 roku. Fundacja podejmuje inicjatywy na rzecz przeciwdziałania ubóstwu, niedożywieniu, samotności i wykluczeniu społecznemu osób starszych oraz ich ochrony zdrowia. Rozwija w partnerstwie z innymi organizacjami pomocowymi programy takie jak „Na codzienne zakupy” czy „Karta dobra”. W ich ramach, potrzebujące osoby starsze otrzymują przedpłaconą kartę na zakupy. Fundacja reaguje również na sytuacje kryzysowe – prowadzi m.in. programy pomocy na rzecz Ukrainy. Na programy społeczne przeznaczyła ponad 190 mln złotych (status na kwiecień 2024).

Koncert odbył się w ramach majowego spotkania z cyklu „Danie Wspólnych Chwil z Fundacją Biedronki”

ok

Powiatowy Dzień Strażaka w Garwolinie

22 maja w Komendzie Powiatowej Państwowej Straży Pożarnej w Garwolinie odbyły się uroczyste obchody Powiatowego Dnia Strażaka. Nie obyło się bez wzruszeń i podniosłych chwil - wręczono podziękowania, odznaczenia i awanse na wyższe stopnie, a także uroczyście przekazano dwa nowe pojazdy.

Fot.Powiat Garwoliński/facebook.com

To było wielkie święto strażaków w powiecie garwolińskim

Fot.Powiat Garwoliński/facebook.com

W Komendzie Powiatowej Państwowej Straży Pożarnej w Garwolinie odbyły się uroczyste obchody Dnia Strażaka

Uroczystość rozpoczęła się złożeniem meldunku Zastępcy Mazowieckiego Komendanta Wojewódzkiego PSP st. bryg. Piotrowi Gąsce. Następnie wprowadzono sztandar KP PSP w Garwolinie i wspólnie odśpiewano hymn narodowy. Mł. bryg. Tomasz Biernacki, Komendant Powiatowy PSP w Garwolinie powitał gości i przybliżył działalność strażaków na terenie powiatu garwolińskiego. Podczas uroczystości uczczono także 30-lecie funkcjonowania Krajowego Systemu Ratowniczo-Gaśniczego. Z tej okazji Komendant Główny PSP wyróżnił pamiątkowymi dyplomami Komendę Powiatową, Jednostkę Ratowniczo-Gaśniczą oraz wszystkie jednostki ochrony przeciwpożarowej z powiatu garwolińskiego, które działają w strukturach KSRG.Centralnym punktem uroczystości było wręczenie odznaczeń i awansów na wyższe stopnie służbowe. Mł. bryg. Karol Marcinkowski st. kpt. Piotr Filipek z Komendy Powiatowej PSP w Garwolinie zostali uhonorowani „Brązową odznaką zasłużony dla ochrony przeciwpożarowej” nadaną przez Ministra Spraw Wewnętrznych i Administracji.

Awanse otrzymali:

st. kpt. Radosław Osiak na młodszego brygadiera

mł. kpt. Michał Majek na kapitana

asp. Marcin Cichecki na starszego aspiranta

mł. asp. Tomasz Kęckiewicz na aspiranta

mł. asp. Mirosław Nowicki na aspiranta

ogn. Paweł Basak na starszego ogniomistrza

st. sekc. Dawid Orzyłowski na młodszego ogniomistrza

W dalszej części uroczystości głos zabrali zaproszeni goście, w tym samorządowcy oraz przedstawiciele zaprzyjaźnionych służb. W swoich przemówieniach gratulowali odznaczonym i awansowanym, a także złożyli życzenia Komendantowi Powiatowemu PSP oraz wszystkim strażakom z powiatu garwolińskiego z okazji ich święta. Okolicznościowe przemówienie wygłosił również Zastępca Mazowieckiego Komendanta Wojewódzkiego Państwowej Straży Pożarnej st. bryg. Piotr Gąska.

ok

GAR

eprasa.pl 0ddcefaedc

KURIER GARWOLIŃSKI.pl

Specjalna oferta dla mieszkańców Garwolina

- opublikuj ogłoszenie w najbardziej rozpowszechnionej gazecie w Garwolinie!

DZIAŁKA, POLE, ŁĄKA SPRZEDAM

DZIAŁKA BUDOWLANA 400 m² światło / woda / gaz przy drodze w enklawie willowej, blisko kolej w Łaskarzewie koło Gendunsa w cenie 65 000 tys. zł możliwość dokupienia drugiej działki tel 508532917

SPRZEDAM DZIAŁKĘ budowlaną w Garwolinie powierzchnia 1000m2, ul. Radosna. Dostępne media: gaz, prąd, woda, kanalizacja, światłowód. Cicha i spokojna okolica. Bez pośrednika. Wymiary w przybliżeniu: 22x45 - 420zł/m2. Nr działki 2003/3 TEL. 692483554

SPRZEDAM DWIE DZIAŁKI zlokalizowane w Maciejowicach przy ulicy Kochowskiej. Działki rolne, możliwość uzyskania warunków zabudowy. dwie działki o numerach 402 (wymiary około 171 m x 11 m jedna strona oraz 166 m x 11 m druga strona oraz druga działka o numerze 394 o wymiarach około 80 m x 11 metrów) - łączna powierzchnia działek - 2441 m2. Cena - 99 tyś zł. Bardzo cichy i spokojny teren. Tel 798297737

DZIAŁKA USŁUGOWA BUDOWLANA częściowo ogrodzona siatką wielkośći 911m dzialka nr628/14 tel. 692286150

DZIAŁKA rekreacyjna w Wildze; 856 m2; cena do uzgodnienia; Tel. 572 811 241

SPRZEDA DZIAŁKĘ w Puznowce przy drodze asfaltowej 1700 m2 cena 160 000 PLN. tel 517476693

POLE 1,58 hektara; Zosin k. Ułęża; cena do uzgodnienia; Tel. 518 775 644

DZIAŁKA rekreacyjna w lesie; 3000 m2; Cyganówka k. Wilgi; Tel. 530 101 386

DZIAŁKA, POLE, ŁĄKA KUPIĘ

DZIAŁKA leśna z dojazdem od drogi głównej; doprowadzony prąd; 3000 m2; Cyganówka; Tel. 530 101 386

GAR

ODKUPIĘ PRAWO DZIERŻAWY działki na ogródkach działkowych przy ul. Moniuszki w Biłgoraju Tel. 609-916-540

KUPIĘ MIESZKANIE/ KAWALERKĘ do remontu w Garwolinie przy ul. Senatorskiej 38 Tel. 723 497 796

KUPIE DZIAŁKĘ rolną gm Sobolew Tel. 601 236 341 Email: rekawekania@gmail.com

8-10 arową działkę letniskową kupię; najchętniej gmina Wilga w pobliżu Wisły lub przy innej rzece; warunek konieczny - media (prąd i woda) w granicach nieruchomości Tel.502 987 109

DOM, SIEDLISKO SPRZEDAM

GOSPODARSTWO ROLNE o pow. 5,5 ha; z budynkami – dom z 1996 roku ocieplony i kryty blachą; stodoła drewniana, obora murowana i dwa garaże; gaz ziemny i prąd; Ostrożeń Drugi; Tel. 698 969 586

GOSPODARSTWO 5,5 ha; ziemi; z przewagą łąk i 2,5 ha lasu 60-letniego; Sobolew; Tel. 518 510 102

DOMEK LETNI na działce 0,56ha. W dużej części zadzrewionej. Prąd elektryczny, woda, łazienka. Atrakcyjny teren do wypoczynku. Gmina Baranów, pow. puławski Tel. 609 519 100

GOSPODARSTWO rolne; 1,30 hektara; klasa ziemi III i IV; na działce drewniany dom i murowane budynki gospodarcze wraz ze stodołą; woda; prąd; szambo; okolica cicha spokojna, las, pola i łąki; Ryczyska gm. Miastków Kościelny; Tel 577 012 182

WYNAJMĘ LOKAL ul. Nadstawna 45, wszystkie media, dogodna lokalizacja Tel. 731-960-105, (84) 686-15-09

WYNAJMĘ W DOBREJ cenie w centrum Biłgoraja lokal przystosowany pod usługi kosmetyczne lub wizażystka. W lokalu jest już fryzjer znany na rynku biłgorajskim. Możliwość pracy od teraz Tel. 795-432-215

DOM, SIEDLISKO KUPIĘ

ZIEMIĘ rolną / siedlisko w gminie Maciejowice Tel.501 393 762

KUPIĘ MIEJSCE POSTOJOWE W GARAŻU podziemnym na osiedlu przy ul. Dobrej 5, w Garwolinie. Tel. 723 497 796

KUPIĘ GARAŻ MUROWANY, Al. Legionów 83, Garwolin (garaże na przeciwko osiedla Dobra 1). Tel. 723 497 796

MIESZKANIE SPRZEDAM

SPRZEDAM ODNOWIONE, PRZESTRONNE GOTOWE DO ZAMIESZKANIA mieszkanie dwupoziomowe o funkcjonalnym układzie położone na osiedlu Cichy Zakątek. Do mieszkania przynależy komórka lokatorska w piwnicy oraz miejsce postojowe garażu. Lokalizacja w spokojnej okolicy z bliskością sklepów oraz parku , sprawia ,że jest to idealne miejsce dla ceniących wygodę i ciszę. Tel 605890950

SPRZEDAM MIESZKANIE 37m za 290tys. Dwa pokoje, kuchnia, łazienka i korytarz. Mieszkanie znajduje się na osiedlu Kościuszki okolice sklepu Stokrotka. blisko przedszkole, szkoła podstawowa i średnia. Zapraszam do kontaktu 692045644

MIESZKANIE na parterze; 56 m2; Trąbki; 3 pokoje, łazienka i kuchnia plus piwnica; Tel. 728 144 543 **MIESZKANIE** w Trąbkach; parter; 56 m2; do odświeżenia; Tel. 728 144 543

DO WYNAJĘCIA APARTAMENT 45 m2 na osiedlu szkolnym w Miętnem. Tel. 511 062 073

WYNAJMĘ MIESZKANIE - 4 pokojowe plus kuchnia, łazienka, balkon czynsz za wynajem 1500.-zł. plus opłaty 1000.-zł. Tel. 516 980 726

WYNAJMĘ mieszkanie 2 pokojowe, 2200zł Ciche spokojne osiedle Tel. 791 472 904

POSIADAM do wynajęcia w Łaskarzewie wyposażone pokoje dla pracowników. Tel. 665 119 774 Email: pkjws@wp.pl

MIESZKANIE WYNAJMĘ

SZUKAM MIESZKANIA DO WYNAJĘCIA lub domek z małym ogródkiem, na 2-3 pokoje. Interesuje mnie okolicy Trąbek, może być Wygoda lub Lipówki. Tel 516593564

LOKAL USŁUGOWY SPRZEDAM

LOKAL ZNAJDUJE się przy ulicy Senatorskiej w pobliżu Urzędu Skarbowego Powierzchnia lokalu 12 m2 Łazienka tel 696026381

NIERUCHOMOŚĆ pod działalność gospodarczą lokal o powierzchni 79 m2 + działka 1200 m2, Stężyca, ul. Rokicka 2, cena do uzgodnienia. Tel.661 488 814, 661 909 466

LOKAL USŁUGOWY WYNAJMĘ

DZIAŁKA przy stacji paliw i Biedronce w Maciejowicach; 600 zł/miesiąc; Tel. 888 302 303

WYNAJMĘ lokal ul. Nadstawna 45, wszystkie media, dogodna lokalizacja Tel. 731-960-105, (84) 686-15-09

WYNAJMĘ w dobrej cenie w centrum Biłgoraja lokal przystosowany pod usługi kosmetyczne lub wizażystka. W lokalu jest już fryzjer znany na rynku biłgorajskim. Możliwość pracy od teraz Tel. 795-432-215

OGŁOSZENIA DROBNE W NOWYM GŁOSIE GARWOLINA

Zachęcamy do przesyłania drobnych ogłoszeń do „Nowego Głosu Garwolina"!
Wystarczy wysłać zdjęcie kuponu wyciętego z gazety na numer **517 070 803 MMS**, a Twoje ogłoszenie pojawi się w najnowszym wydaniu!

JAK TO ZROBIĆ?

1. Wytnij kupon ogłoszeniowy z gazety
2. Zrób zdjęcie kuponu
3. Wyślij MMS ze zdjęciem na numer **517 070 803**

Dzięki tej prostej metodzie Twoje ogłoszenie dotrze do szerokiego grona odbiorców!

WAŻNE!

Ogłoszenia we wszystkich kategoriach przyjmowane są do publikacji na 1 tydzień

- redakcja zastrzega sobie prawo do korekty treści ogłoszenia w przypadku błędów lub powtórzeń
- redakcja zastrzega sobie prawo do odmowy publikacji ogłoszenia jeśli jego treść jego treść jest obraźliwa lub godzi w interesy redakcji
- redakcja nie ponosi odpowiedzialności za ewentualne błędy w zapisach numerów telefonów w przypadku ogłoszeń przesłanych na kuponach
- Koszt wysłania mms wg taryfy operatora

BEZPŁATNE* OGŁOSZENIE
W NOWYM GŁOSIE GARWOLINA
(27 maja 2025 r.)

KATEGORIA: .....

TREŚĆ OGŁOSZENIA:
.....
.....
.....
.....

CENA:
..... [ ] do uzgodnienia

MIEJSCOWOŚĆ: .....

NUMER TELEFONU: .....

*kupon ważny przez 30 dni od daty wydrukowania.

eprasa.pl 0ddcefaedc

LOKAL USŁUGOWY POSZUKUJĘ

WYNAJMĘ 5000m2 placu utwardzonego i ogrodzonego. Tel 605038565

KUPIĘ GARAŻ murowany Al. Legionów 83, Garwolin (garaże na przeciwko osiedla Dobra 1). Tel. 723497796

LOKAL pod działalność biura na terenie Garwolina wynajmę; najchętniej ok 30 - 40 m2 na parterze lub I piętrze, ale rozważę każdą propozycję. Tel.502 987 109

LOKAL pod działalność biura na terenie Garwolina wynajmę; najchętniej ok 30 - 40 m2 na parterze lub I piętrze, ale rozważę każdą propozycję. Tel.502 987 109

SAMOCHÓD SPRZEDAM

SPRZEDAM KIA RIO z niezawodnym silnikiem benzynowym 1.2 o mocy 84 KM oraz niskim przebiegiem 44600 km. Auto z polskiego salonu, rok produkcji 2021. Auto prowadzi się bardzo dobrze, jest sprawne i nie wymaga żadnych napraw. Wnętrze oraz karoseria utrzymane w bardzo dobrym stanie. Tel 504236400

SUZUKI SPLASH 1.2 benzyna z instalacją gazową Rok produkcji 2011, silnik 94KM Salon Polska, klimatyzacja, radio, elektryczne szyby. Przebieg 223000 km . Auto zadbane, w pełni sprawne OC i przegląd aktualne do sierpnia. Wszystkie wymiany eksploatacyjne robione na czas TEL. 604633570

SPRZEDAM Citroen Xsara Picasso z najlepszym silnikiem 2.0 hdi.Spalanie4-5 bardzo ekonomiczne ma przejechane 450tyś km.Auto jeździ skręca hamuje. Brak przeglądu.Oc kończy się.Wjęcej info pod nr tel 501-677-812.Cena do negocjacji.

SPRZEDAM PEUEGOT PARTNER 1.6 HDI, 114 KM, klima, hak, 133 przebieg, 5 osób, opony zima, lato. Cena 38 500 zł. Gąsów tel. 511 005 387

RENAULT MEGANE; 1.6 B; świeżo po wymianie oleju; Tel. 511 005 387

RENAULT Megane III; 1.6 B; 110 KM; 5D; K; H; 164 tys. km przebiegu; czerwony; cena do uzgodnienia; Gąsów; Tel. 511 005 387

RENAULT Scenic; 2003 rok; instalacja LPG; więcej informacji telefonicznie; Tel. 886 805 733

SAMOCHÓD KUPIĘ

FIAT 126P I 125P, polonez lub nowe części do nich; rozważę każdą propozycję. Tel. 606 368 213

SKUP AUT, kupujemy auta osobowe, dostawcze, ciężarówki każdej marki w każdym stanie technicznym. Europejskie, angielskie, motocykle, motorowery z dokumentami i bez. Tel. 511 925 566

KAŻDE AUTO kupię, stan obojętny; Tel. 505 874 162

KUPIĘ każde auto w cenie do 8000 zł. Tel.577 079 999

KUPIĘ AUTO w każdym stanie !! Również Auta do NAPRAW / USZKODZONE/ NA CZĘŚCI. Kontakt: tel: 509690272, email: Aprauto@wp.pl

MOTOCYKL SPRZEDAM

MOTOCYKL Honda; sprowadzony z Niemiec; stan bdb; cena do uzgodnienia; okolice Garwolina; Tel. 517 598 117

HONDA PC800; cena 5.200 zł; okolice Garwolina; Tel. 501 301 441

ROMET motorower; cena do uzgodnienia; Stary Puznów; Tel. 662 804 156

HONDA CL; 1500; trajka; 1997 rok; 100 tys km; cena 35.000 zł; Tel. 507 054 578

SUZUKI INTRUDER; 1995 rok; 31 tys km; cena 11.000 zł; Tel. 507 054 578

MOTOCYKL KUPIĘ

MOTOCYKLE kupię; WSK; Junak; Simson; Romet; Tel. 721 029 688

YAMAHA DT50; Tel. 608 061 723

MOTOCYKL stary, sprawny, zepsuty, do remontu, w częściach. Rozważę każdą propozycję. Tel.578 895 990

MOTO-CZĘŚCI SPRZEDAM

SPRZEDAM FELGI aluminiowe z oponami letnimi o rozmiarze 15 ,opony prawie jak nowe Tel 602235014

OPONY LETNIE 185/65/R15; 4 sztuki; cena 150 zł; Miętne; Tel. 608 199 991

OPONY ZIMOWE Dębica; 185/70/R14; 4 sztuki; cena 150 zł; Miętne; Tel. 608 199 991

OPONY letnie; 185x60xR15; 4 sztuki; cena 200 zł; Wola Życka; Tel. 663 906 641

SPRZEDAM OPONY Goodyer - 4 szt , 205 x 16, cena - 150 zł Tel. 605 581 125

SPRZEDAM POMPOWTRYSKI szt.4, komplet BOSH, wyjęty z Volkswagen Touran, 1.9 TDI-77KW-105KM przebieg 82 tys.km. Cena do uzgodnienia Tel. 600-992-390

SPRZEDAM NOWE KOŁO, opona + felga+ kołpak z samochodu Seat Cordoba (zapas), 175/70R13, ET46, Michelin ENERGY, koło nie było nigdy zakładane. cena do uzgodnienia Tel. 600-992-390

SPRZEDAM NOWY KLUCZ pneumatyczny z nasadkami 1/2 cala, w walizce. Cena do uzgodnienia Tel. 600-992-390

SPRZEDAM pompowtryski szt.4, komplet BOSH, wyjęty z Volkswagen Touran, 1.9 TDI-77KW-105KM przebieg 82 tys.km. Cena do uzgodnienia Tel. 600-992-390

SPRZEDAM NOWE KOŁO, opona + felga+ kołpak z samochodu Seat Cordoba (zapas), 175/70R13, ET46, Michelin ENERGY, koło nie było nigdy zakładane. cena do uzgodnienia Tel. 600-992-390

MOTO-CZĘŚCI KUPIĘ

SILNIK diesla 7 KM lub 15 KM; do młócenia; rozważę każdą propozycję; okolice Garwolina Tel.690 346 983

SILNIK ES kupię; np. S320 lub części do niego; Tel. 608 061 723

MASZYNY ROLNICZE SPRZEDAM

ZGRABIARKO-PRZEWRACARKA pasowa; stan dobry; cena do uzgodnienia; okolice Garwolina; Tel. 695 526 711

KOSIARKA rotacyjna; 165 cm; Słupsk; Tel. 695 526 711

ZGRABIARKA do siana; pasowa; stan dobry; cena do uzgodnienia; okolice Garwolina; Tel. 695 526 777

TAŚMOCIĄG pasowy; stan dobry; cena do uzgodnienia; Tel. 606 218 814

TAŚMOCIĄG na łańcuch; 6 metrów; niekompletny; cena do uzgodnienia; okolice Garwolina; Tel. 606 218 814

ROZRZUTNIK obornika 3,5 tony; dwa wałki; stan bdb; Tel. 724 660 475

PRZYCZEPA zbierająca do siana; stan dobry; cena do uzgodnienia; okolice Stoczka; Tel. 881 566 163

BŁOTNIKI tylne do Ursusa C 330; cena do uzgodnienia; okolice Stoczka; Tel. 881 566 163

SPRZEDAM KULTYWATOR i brony Cena 400 zł okolice Żelechowa tel. 662 105 161

KOSIARKA rotacyjna; cena do uzgodnienia; Tel. 695 526 711

KOMBAJN zbożowy Fahr M750; powietrze; 4 cylindry; heder 2,5 m; cena do uzgodnienia; Tel. 508 151 478

OPRYSKIWACZ 400 litrów; 12 metrów szerokości; Tel. 508 151 478

KOPARKI kołowe; 15-17 ton; produkcja Niemiecka; Tel. 606 442 236

PRZYCZEPA sztywna; 10 ton; Tel. 606 442 236

KOSIARKA rotacyjna 164; Tel. 695 526 711

PRZEWRACARKO -ZGRABIARKA pasowa; Tel. 695 526 711

KULTYWATOR; stan dobry; okolice Garwolina; Tel. 784 535 373

ŁADOWACZ Troll; stan dobry; okolice Garwolina; Tel. 784 535 373

KOPACZKA ciągnikowa; stan bdb; garażowana; Tel. 500 487 114

PRZEWRACARKO -ZGRABIARKA pasowa; Tel. 695 526 711

MASZYNY ROLNICZE KUPIĘ

SADZAKRĘ lubelską i kopaczkę do ziemniaków; sprawne; Tel. 692 290 910

WÓZ KONNY przystosowany do ciągnika; rozważę każdą ofertę; Tel. 504 914 155

KOŁA DO KOSIARKI konnej; z oponami lub same felgi; okolice Garwolina; Tel. 535 393 938

PODNOŚNIK do tura; z widłami; nowy; cena do uzgodnienia; Tel. 606 362 739

BECZKA asenizacyjna; 3000 litrów; na zasuwie hydraulicznej; nowa; Tel. 606 362 739

ŁUPARKA hydrauliczna do drewna; silnik elektryczny 5,5 kw; nacisk tłoka 12 ton, nowa; Tel. 606 362 739

PŁODY ROLNE SPRZEDAM

SIANO w kostkach; pierwszy pokos; większa ilość; Tel. 606 218 814

SŁOMA w belach; cena do uzgodnienia; okolice Garwolina; Tel. 606 218 814

SŁOMA; luzem; sucha – leży pod dachem; większa ilość; Lucin; Tel. 668 607 131

SPRZEDAM SŁOMĘ
w belach 120 × 120
- Owsianka
- Przetrzymywana w stodole, sucha
- Cena 75zł
Zainteresowanych proszę o kontakt telefoniczny 669362595

ZBOŻE; pszenżyto ozime i mieszanka jara i jęczmień jary; cena do uzgodnienia; okolice Trojanowa; Tel. 606 218 814

ZIEMNIAKI paszowe; cena do uzgodnienia; Tel. 502 523 094

ZIEMNIAKI paszowe; większa ilość; cena do uzgodnienia; Tel. 502 523 094

ZBOŻE; pszenżyto zimowe i jare, mieszanka jęczmień i pszenica; cena do uzgodnienia; okolice Trojanowa; Tel. 606 218 814

ZIEMNIAKI PASZOWE; większa ilość; Maciejowice; Tel. 512 740 926

ORZECHY włoskie; większa ilość; Tel. 519 648 690

URZĄDZENIA MASZYNY SPRZEDAM

WIDLAK Linde; 4,5 tony udźwigu; cena 29.000 zł; Maciejowice; Tel. 888 302 303

KOSIARKA spalinowa marki Honda; z napędem; cena 650 zł (do negocjacji); Tel. 606 690 326

AGREGAT 6 kW; siłowy; marki Honda; stan dobry; Tel. 606 690 326

AGREGAT Fago F200 iS; nowy; Tel. 505 849 948

CHŁODNIA nabiałowa; sklepowa; przeszklona; suwane drzwi; wymiary 160x220x86 cm; stan bdb; Tel. 601 886 266

LADA wędliniarska; sklepowa; wymiary 200x110x86 cm; stan bdb; 2020 rok; Tel. 601 886 266

URZĄDZENIA MASZYNY KUPIĘ

WÓZEK NA BUTLE acetylen tlen kupię tel. 784 181 277

FREZARKĘ do metalu; Tel. 505 465 692

WÓZEK paleciak kupię; Tel. 572 410 832

RTV I AGD SPRZEDAM

TELEWIZOR 32 cale Prosonic; nowy; w oryginalnym kartonie; Tel. 606 690 326

TV 32 cale; Prosonic; nowy; Tel. 606 690 326

TOSTER PHILIPS 5000 Series; fabrycznie nowy; oryginalne pudełko, komplet dokumentów; nietrafiony prezent; cena 150 zł; Garwolin; Tel. 786 202 606

BLENDER kielichowy Elektrolux dla sportowców; idealny do przygotowywania koktajli; nowy; w zestawie dodatkowy bidon; cena 250 zł; Garwolin; Tel. 502 987 109

TELEWIZOR Samsung; 55 cali; nowy – wygrany w konkursie; oryginalne opakowanie, gwarancja; cena do uzgodnienia; Górzno; Tel. 504 871 888

GAR

eprasa.pl 0ddcefaedc

PRALKA Frania w bardzo dobrym stanie; cena do uzgodnienia; Górzno; Tel. 505 754 309

SPRZEDAM MONITOR DO KOMPUTERA z przewodami 17 cali sprawny cena 80 złoty Tel. 513 657 320

RTV I AGD KUPIĘ

PRALKĘ automatyczną; sprawną; w rozsądnej cenie; Garwolin, Ryki i okolice; rozważę każdą ofertę; Tel. 668 607 131

MEBLE SPRZEDAM

PÓŁKA Ikea Trofast; sosnowe drewno plus 6 grafitowych koszyczków; idealna do pokoju dziecięcego na klocki; flamastry lub drobne zabawki; stan idealny; cena 250 zł; Garwolin; Tel. 502 987 109

SZAFY stare; cztery; więcej informacji telefonicznie; okolice Żelechowa; Tel. 513 249 937

SZAFKI kuchenne Black Red White; dwie sztuki; o wymiarach 200x60x58 cm; plus jedna pod zlewozmywak; cena do uzgodnienia; okolice Żelechowa; Tel. 513 249 931

SPRZEDAM REGAŁY metalowe profil 4X4, od 450 do 550zł. Tel. 519 136 176

SPRZEDAM DRZWI WEWNĘTRZNE 70 CM I 80 CM ORAZ ROLETY ZEWNĘTRZNE ALUMINIOWE STAN B.DOBRY CENA SYMBOLICZNA. Tel. 662 017 472

SZAFKA ŁAZIENKOWA z lustrem, biała; półki ukryte za lustrzanymi drzwiczkami; stan bdb; cena 500 zł; Garwolin Tel. 502 987 109

MATERIAŁY BUDOWLANE SPRZEDAM

SŁUPKI ocynkowane; 60x40x2; II gatunek; nowe; cena 6,50 zł/mb; Garwolin; Tel. 600 126 019

REKLAMA
DOCIEPLANIE BUDYNKÓW
SZYBKO • TANIO • SOLIDNIE
tel. 502 053 214
GAR

CZTERY OKNA DREWNIANE z drzewa klejone szyby zespolone stan bardzo dobry 110 szerokości 145 wysokość tel 692286150

BECZKA STALOWA OCYNKOWANA 600l stan bardzo dobry tel 692286150

RUSZTOWANIA warszawskie; nowe; solidne, cena 80 zł / szt.; większa ilość; Maciejowice; Tel. 600 126 019

SŁUPKI ocynkowane; II gatunek; nowe; 240 cm; 60x40x2; cena 6,50 zł/mb; Garwolin; Tel. 888 302 303

GARAŻ z blachy grafitowej; nowy; możliwość transportu; Tel. 888 302 303

SŁUPKI ocynkowane; 60x40x1,2 mm; 3 x taniej jak w markecie; cena 10 zł/mb; Tel. 888 302 303

GRZEJNIK łazienkowy; drabinka biała; nowy – zdemontowany z mieszkania w stanie deweloperskim; cena 150 zł; Tel. 502 987 109

ZLEW KUCHENNY z konglomeratu, 1 komora + ociekacz; w komplecie z baterią wyciąganą (funkcja prysznica), kolor ciemny grafit; cena 150 zł; Tel. 502 987 109

AGREGAT; 6 kW; siłowy; stan dobry; cena 2.600 zł (do negocjacji); Tel. 606 690 326

MATERIAŁY BUDOWLANE KUPIĘ

BATERIA łazienkowa; kolor chrom, niska wylewka, mało używana; stan dobry; cena 100 zł; Tel. 502 987 109

DĘBINĘ, brzozę i osicę; na pniu lub ściętą Tel.607 219 517

ARTYKUŁY DZIECIĘCE SPRZEDAM

WÓZEK dla dziecka oraz kołyska; stan bdb; cena do uzgodnienia; Potaszniki; Tel. 511 904 862

WÓZEK dla bliźniaków; kolor moro; prany; tanio; okolice Żelechowa; Tel. 513 249 937

ŁÓŻECZKO turystyczne, używane, cena do uzgodnienia. Tel.572 672 214

ODZIEŻ SPRZEDAM

KOŻUCH damski z kapturem; nowy; rozmiar L; kolor beżowy; cena 1.300 zł; Żelechów; Tel. 572 832 436

SPRZEDAM KOMPLETNE UBRANIE MOTOCYKLISTY: kurtka z odpinaną podpinką wiatrową oraz z odpinanym ocieplaczem, spodnie w podobnej wersji firmy SHIMA ,kolor czarny ,rozmiar S, rękawice SHIMA rozmiar 11/XL, kask CABERG z simlockiem rozmiar M. Cena 1100 zł . Tel. 518 417 107

TRAMPKI damskie Converse; rozmiar 37,5; białe w różowe i pomarańczowe róże; wysoka cholewka; fabrycznie nowe; cena 120 zł; Garwolin Tel.502 987 109

AKCESORIA ŚLUBNE SPRZEDAM

WYKONAM PINIATE o dowolnej tematyce. Tel. 789 642 646

WELON długi i dodatki do sukni ślubnej; sprzedam za rozsądną cenę; kolor śnieżna biel; stan bdb; okolice Garwolina Tel.666 787 343

SMARTFON, TABLET SPRZEDAM

LENOVO Yoga; tablet w solidnej, metalowej obudowie; 10 cali; bardzo wytrzymała bateria; stan dobry; w zestawie etui i ładowarka; cena 600 zł; Garwolin Tel.502 987 109

SAMSUNG Galaxy Note 10 plus; polska dystrybucja; czarny; cena 1.500 zł; Garwolin; Tel. 697 099 025

SMARTFON, TABLET KUPIĘ

IPHONE 12 z większą ilością RAM-u; w stanie dobrym i z oryginalnym wyświetlaczem; kolor nie ma znaczenia; rozważę każdą propozycję; Garwolin i okolice Tel.888 212 534

ZWIERZĘTA SPRZEDAM

KROWA mięsna; czerwona; 4-letnia; termin wycielenia na lipiec; Tel. 510 163 083

KROWA 2-letnia; wycielona; z cielęciem; cena 7.300 zł; Sobolew; Tel. 510 163 083

SPRZEDAM PROSIĘTA do dalszego chowu, wyczyszczone waga ok. 15-30 kg. Górzno tel 506 851 599

KRÓLIKI wiedeńskie; samice do rozmnożenia; ok. 4 kg; cena do uzgodnienia; okolice Pilawy; Tel. 516 272 247

ŹREBAK 11-miesięczny; karo-srokaty; łagodny; odrobaczony; posiada paszport; okolice Garwolina; Tel. 506 986 163

PROSIĘTA w wadze ok 30 kg; gotowe do dalszego chowu; 7 sztuk; cena do uzgodnienia; okolice Gończyc; Tel. 509 624 674

ŹREBAK maść karo -srokata; 10 miesięcy; z paszportem; łagodny w obejściu; Tel. 506 986 163

PROSIĘTA do dalszego chowu; rasa mięsna; waga ok 25 kg; cena do uzgodnienia; okolice Trojanowa; Tel. 509 624 674

PROSIĘTA MIĘSNE; waga ok. 23 kg; i dwa tuczniki ok 120 kg; Tel. 509 624 674

KLACZ 4-letnia; ze źrebakiem; cena do uzgodnienia; Stary Puznów; Tel. 662 804 156

KROWA mleczna; zasuszona; z czwartym cielakiem; gmina Maciejowice; Tel. 508 659 647

ZWIERZĘTA ODDAM

SZCZENIACZEK do adopcji; okolice Maciejowic; Tel. 500 874 431

ODDAM w dobre ręce urocze szczeniaczki; więcej informacji telefonicznie; okolice Maciejowic; Tel. 500 874 431

SZCZENIAKI 2,5 miesięczne; czarne w jasne plamki; oddam w dobre ręce; foto na telefon; Tel. 505 849 948

PIESEK za darmo; 5-miesięczny; Tel. 605 163 176

KURY nioski; 12-tygodniowe; okolice Garwolina; Tel. 512 672 666

ZWIERZĘTA KUPIĘ

CIELAKI do dalszego chowu; cena do uzgodnienia; Tel. 695 526 711

KROWĘ mleczną; do ośmiu lat; Tel. 798 524 880

SKUP BYDŁA. Okolice Ryk. Tel.727 431 684

PRACA OFERTY

POMOCNIK MURARZA; praca na budowie w Garwolinie; Tel. 668 029 769

Potrzebna pilnie **PANI DO POMOCY PRZY OPIECE** nad starszą kobietą; więcej szczegółów telefonicznie; Tel. 601 295 252

POMOCNIK MURARZA; praca od zaraz umowa o pracę; 668 029 769

BUDOWLAŃCÓW POSZUKUJEMY; więcej informacji telefonicznie; Tel. 668 029 769

KIEROWCÓW w transporcie krajowym; dwie osoby; kat C+E; system wyjazd i powrót; wyjazdy z Sobolewa; płaca na czas; pełne świadczenia pracownicze; Tel. 501 472 828

PRACA na budowie; Tel. 668 029 769

ZATRUDNIĘ OSOBĘ DO PRAC WYKOŃCZENIOWYCH (KG, malowanie) w Otwocku. Umowa o pracę, stawka godzinowa, możliwość zamieszkania. Kontakt: tel: 602331854

PRACA POSZUKUJĘ

Mam 35 lat **SZUKAM PRACY FIZYCZNEJ NA BUDOWIE LUB PRZY WYKOŃCZENIÓWCE** lub innej fizycznej z dojazdem mieszkam w Lubicach. Kontakt: tel: 789492487 email: agentxx@onet.pl

MECHANIK SAMOCHODOWY samochodów ciężarowych i osobowych; z doświadczeniem; podejmie pracę w okolicach Garwolina; Tel. 515 393 555

POSPRZĄTAM DOM mieszkanie umyje okna dorywczo Tel. 505 920 336

SZUKAM PRACY NA TERENIE GARWOLINA najchętniej sprzątanie biur,klatek schodowych i tp. Tel. 668 925 492

USŁUGI OFERUJĘ

SOLIDNE malowanie dachów; malowanie elewacji; wymiana orynnowania; Tel. 518 746 036

WYCINKA WYSOKICH i niebezpiecznych drzew; prace wysokościowe i radiokomunikacyjne; Tel. 787 168 260

ZŁOTA RĄCZKA podejmie się napraw – skutery, motocykle, quady, kosiarki, elektronarzędzia i sprzęt RTV/AGD; okolice Garwolina; Tel. 572 531 822

WYKONAM ALTANĘ, drewutnię, garaż, zadaszenie z drewna; materiał własny lub klienta; Tel. 515 758 811

WYCZYSZCZĘ I WYMULCZUJĘ działki; sprzedaż desek „50" dębowych, suchych; Tel. 607 219 517

REMONTY; malowanie, gładzie, zabudowy G-K, panele, listwy, montaż drzwi, układanie płytek, biały montaż; Garwolin i okolice; Tel. 514 062 506

DOCIEPLENIA BUDYNKÓW. SZYBKO-TANIO-SOLIDNIE. Tel. 502 053 214

LAWETA reklamowa na akcje promocyjne i kampanie wyborcze; możliwość nagrania spotu dźwiękowego i wydrukowania banerów wedle wskazówek; atrakcyjne ceny; Garwolin i okolice Tel.502 987 109

LAWETA - transport maszyn rolniczych; przeprowadzki; zapraszam do współpracy Tel.537 013 221

WYKONAM PRACE W OGRODZIE, koszenie trawy, przycinanie tujek itp, drobne prace remontowe, malowanie pomieszczeń, burzenie ścian, skuwanie płytek, wynoszenie gruzu, układanie styropianu pod wylewkę, układanie cegiełki gipsowej, gres podłogowy, wycinka, cięcie i rąbanie drzewa, pomoc przy przeprowadzce, sprzątanie garażu, strychu, wrzucanie węgla, prace rozbiórkowe Tel. 57 012 87 29

eprasa.pl 0ddcefaedc

NAPRAWA PRZEDSIONKÓW do przyczep campingowych Szyjemy oraz naprawiamy parasole piwne altanki ogrodowe szyjemy pokrycia łodzie cabrio Tel. 698 947 100

USŁUGI TRANSPORTOWE lawetą; do 3,5 tony; samochody, motocykle i maszyny rolnicze; doczepiane burty – możliwy transport drewna; Tel. 505 061 492

TOWARZYSKIE MATRYMONIALNE

MĘŻCZYZNA po 40-stce pozna Panią w celu dyskretnej relacji; na początek poproszę o SMS; Tel. 504 592 312

45-LATEK POZNA PANIĄ; dyskretnie; Tel. 532 524 455

Żyjesz samotnie w dni powszednie i święta? Zapraszamy. Posiadamy oferty dla każdego przedziału wiekowego. Biuro CARINA tel. 426870810

KOBIETĘ poznam; najchętniej mężatkę, która czuje się samotna; dyskretnie; mam 45 lat; Tel. 532 524 455

DOMATOR Z OKOLIC GARWOLINA; WOLNY I BEZ NAŁOGÓW; POZNA PANIĄ DO LAT 60-CIU; Tel. 505 465 692

ODDAM ZA DARMO

OKNA z demontażu; 4 komplety; stan dobry; Lucin; Tel. 668 607 131

GRUZ z rozbiórki balkonu; więcej informacji telefonicznie; Michałówka Tel.535 595 173

ODDAM POTRZEBUJĄCEJ RODZINIE używany stół rozkładany kolor olcha. Wymiary po złożeniu 160x95. Po całkowitym rozłożeniu ma wymiary 300 cm x 95 cm. Stan dobry. Kontakt: tel: 606631740

POZOSTAŁE ROZMAITOŚCI

SPRZEDAM LADĘ chłodnicza, w pełni sprawna więcej informacji pod numerem telefonu 505437533 Cena do negocjacji

SPRZEDAM GARNITUR roz.176 do tego biała koszula. cena 300 zł 518236372

SPRZEDAM MEBLE Mamut dla dzieci używane. Odbiór osobisty Tel. 661718440

MAM DO SPRZEDANIA DWA FOTELIKI samochodowe po bliźniakach sprzedam razem lub osobno cena za sztukę 300 zł do negocjacji. Tel 661718440

FOTELIK do roweru Elibas; niebieski; mocowany do ramy; Garwolin; Tel. 502 438 054

ZRZYNY tartaczne z trocinami; około 8 m2; cena do uzgodnienia; okolice Maciejowic; Tel. 505 445 834

ZRĘBKA workowana; z drzew iglastych; dobra na rozpałkę lub do ogrody; 10 zł za worek; Tel. 515 758 811

KIOSK drewniany; 5x6 metrów; powierzchnia 30 m2; klimatyzacja, instalacja elektryczna i inne; może być na działkę letniskową; cena 5.000 zł (do negocjacji); okolice Pilawy; Tel. 506 029 436

ROWER elektryczny; Romet; cena do uzgodnienia; Garwolin; Tel. 502 438 054

ROWERY różne; cena ok 500 zł; okolice Garwolina; Tel. 501 301 441

SKRZYPCE 4x4; nowe; cena 300 zł; okolice Garwolina; Tel. 501 301 441

AKOREDON Pado Soprani; 120 basów; cena 2.900 zł; okolice Garwolina; Tel. 501 301 441

AKOREDON Weldmaister; 120 basów; cena 1.300 zł; okolice Garwolina; Tel. 501 301 441

ZRĘBKA workowana; z drzew iglastych; dobra na rozpałkę; 10 zł za worek; Tel. 515 758 811

ŁYŻWY HOKEJOWE nowe; regulowane; 38-39; cena do uzgodnienia; Garwolin; Tel. 502 438 054

ALBA KOMUNIJNA dla chłopca; na 140 cm; cena 100 zł; dzwonić po 15:00; Tel. 505 837 245

CHOINKA SZTUCZNA; duża; jodła kaukaska; ze stojakiem; Leokadia; Tel. 453 577 673

BECZKI plastikowe z obejmą metalową; plastikowy dekiel; czyste; jak nowe; 200, 150, 120 i 60 litrów; okolice Garwolina; Tel. 600 039 408

AKOREDON Weldmaister; 120 basów; cena do uzgodnienia; okolice Pilawy; Tel. 513 817 871

ZLEW przemysłowy; rozważę każdą propozycję; Tel. 608 061 723

ROWER KROSS LEA 2.0; rama XS; koła 26 cali; praktycznie nowy; cena 1.000 zł; Dudki; Tel. 511 904 862

DREWNO opałowe; olszyna i brzoza; cena do uzgodnienia; Tel. 661 622 173

MOTOCYKLE z czasów PRL kupię ; WSK i Jawa; rozważę każdą propozycję; Tel. 572 410 832

ROWER GÓRSKI; koła 26 cali; amortyzator przód i tył; stan dobry; cena 450 zł; okolice Trojanowa; Tel. 532 441 321

DREWNO, stare rozbiórkowe, kupię i oferuję rozbiórkę stodoły, wymianę desek na nowe. Działamy na terenie całej Polski. Tel. 787 459 267 Email: dobrodrew@wp.pl

NA SPRZEDAŻ DREWNO OPAŁOWE sosna olszyna i trochę grabiny Więcej informacji pod numerem Tel. 512 563 262

PIŁA tarczowa do drewna; Hecht 8220; moc 2200; Tel. 783 697 479

SKRZYNIE DREWNIANE o wymiarach 120x140x140 cm; okolice Garwolina; Tel. 608 061 723

ZRĘBKA workowana z drzew iglastych; dobra na rozpałkę lub do ogradu; cena 10 zł za worek; Tel. 515 758 811

BRYCZKA do kucyka; resorowana; z homontem; cena 3.500 zł; Stefanów obok Żelechowa; Tel. 695 901 780

ŻYRANDOLE i inne elementy oświetlenia domu; demontaż po remoncie; za symboliczną kwotę; Lipówki; Tel. 513 817 871

AGREGATY prądotwórcze; honda 2,7 kW i subaru 2,2 kW; cena do negocjacji; Tel. 606 690 326

SKRZYNIA drewniana; na owoce\warzywa; ocieplana od wewnątrz; 175x85 cm; cena 300 zł; Garwolin; Tel. 500 732 610

HOROSKOP

BARAN
Zamknij rozdział przeszłości. Nie martw się tym, co było i śmiało ruszaj do przodu z podniesioną głową. Widać, że najbliższą walkę stoczysz niebawem i wyjdziesz z niej zwycięsko. Mogą pojawić się problemy z sercem, dlatego uważaj na kłótnie i rodzinne spory.

BLIŹNIĘTA
To czas na rozwinięcie skrzydeł. Chociaż Twój zapał bywa słomiany, to widać, że teraz będziesz konsekwentnie dążyć do celu. Osoby urodzone w pierwszej dekadzie znaku, wciąż poszukujące drugiej połówki, mają możliwość poznania wielu ciekawych osób.

LEW
Czas pomyśleć o osobach, z którymi powinieneś żyć w zgodzie, a Ty ciągle się z nimi kłócisz. Nie lekceważ problemów zdrowotnych, zwłaszcza jeśli miewasz częste bóle głowy. Zadbaj teraz o swój układ odpornościowy.

WAGA
Nie goń za pieniędzmi. Sprawy mają się dobrze, a będzie jeszcze lepiej. Nie martw się, wyjdziesz na prostą i jeszcze zdołasz odłożyć parę groszy na czarną godzinę. Teraz najważniejsze jest, byś wrócił do formy po tych wydatkach związanych z mnóstwem prezentów.

STRZELEC
Masz szansę na pomyślne rozwiązanie spraw finansowych. Czeka Cię wygrana albo jakiś sukces w pracy, który będzie się wiązał ze sporymi pieniędzmi. Jeśli nadal szukasz pracy, to wszedłeś w teraz bardzo dobry okres w swoim życiu.

WODNIK
Nie martw się o sprawy finansowe. Widać, że wreszcie zaczniesz wiązać koniec z końcem i być może otrzymasz propozycję współpracy, która będzie wiązała się z dość sporymi zarobkami. Warto teraz zagrać w grę liczbową, bo jest szansa na wygraną.

BYK
Nie przesadzaj z alkoholem. Widać, że łatwo popadasz w nałogi, a lekkomyślne podejście do sprawy może przysporzyć Ci sporych kłopotów. Zastanów się, czy nie do końca uczciwe rozwiązanie problemów jest faktycznie dobrym krokiem.

RAK
Skoncentruj się na sprawach bieżących. Wykonuj polecenia szefostwa, nie myśl o tym, co było, zainwestuj w siebie. Nie martw się kłopotami finansowymi, są chwilowe. Najbliższy okres przyniesie rozwiązanie spraw z przeszłości.

PANNA
Bardzo dobry okres pod względem uczuć. Widać, że czeka Cię wiele dobrego ze strony partnera. Jeśli jesteś samotny, to los się do Ciebie uśmiechnie. Warto także zadbać o nadszarpnięte zdrowie. Może romantyczny weekend we dwoje?

SKORPION
Zapowiada się interesujący okres. Kto wie, może nowo poznana osoba otworzy przed Tobą możliwość rozpoczęcia nowego etapu w życiu. Warto więc mieć oczy szeroko otwarte i nie myśleć o przeszłości.

KOZIOROŻEC
Zastanów się, co chcesz robić w życiu i konsekwentnie dąż do celu. Wkrótce poznasz osobę, dzięki której wreszcie wyjdziesz na prostą. Pamiętaj też, że długo niewidziany członek rodziny może namieszać Ci w głowie.

RYBY
Zbliża się czas, w którym zaczniesz realizować swoje postanowienia, wprowadzisz zmiany w swoim życiu i na pewno cała rodzina będzie pod wrażeniem. Warto konsekwentnie dążyć do celu, bo Twoje plany pozwolą w przyszłości uniknąć wielu problemów.

GAR

eprasa.pl 0ddcefaedc

Odpowiedzialni za liturgię będą Pszczelarze Ziemi Garwolińskiej

W sobotę, 7 czerwca w Sanktuarium Matki Bożej Fatimskiej / Parafii Matki Bożej Szkaplerznej w Górkach odbędzie się kolejne Nabożeństwo Fatimskie.

Zakończenie Nabożeństwa Fatimskiego nastąpi w niedzielę 8 czerwca o godzinie 12 wraz z procesją eucharystyczną (Sanktuarium Matki Bożej Fatimskiej / Parafia Matki Bożej Szkaplerznej w Górkach)

Nabożeństwo przygotowują mieszkańcy wie Parcele Rębków. Posprzątają ołtarz fatimski, plac wokół kościoła i trasę Drogi Krzyżowej. Strażacy z Izdebnika zadbają o przypilnowanie porządku na parkingu i wokół świątyni. Odpowiedzialni za liturgię będą Pszczelarze Ziemi Garwolińskiej.

Porządek Nabożeństwa Fatimskiego przedstawia się następująco:

- godzina 17.30 - różaniec,
- godzina 18 - Droga Krzyżowa,
- godzina 19 - msza święta,
- po mszy świętej różaniec i procesja z figurą Matki Bożej Fatimskiej.

Zakończenie Nabożeństwa Fatimskiego w niedzielę 8 czerwca o godzinie 12 wraz z procesją eucharystyczną.

Przypomnijmy: Nabożeństwo Fatimskie jest odprawianą w kościele katolickim modlitwą wynagradzającą, związaną z objawieniami Matki Bożej w portugalskiej Fatimie. Odprawiane jest każdego trzynastego dnia miesiąca od maja do października, aby wynagrodzić za grzechy i prosić o pokój na świecie.

Źródło: Sanktuarium Matki Bożej Fatimskiej / Parafia pw. Matki Bożej Szkaplerznej w Górkach

M. Kurach

Zwiedzą Fatimę, Lizbonę i Santiago de Compostela

Parafia pw. Świętego Jana Chrzciciela w Górznie organizuje pielgrzymkę do Fatimy, której punktem przewodnim będzie udział w uroczystościach rocznicowych objawień maryjnych.

Pielgrzymi będą mieli sposobność pomodlić się przed figurą Matki Bożej Fatimskiej w Kaplicy Objawień (Wikipedia)

Chociaż wyjazd zaplanowany jest dopiero w dniach od 10 do 17 października, to na pielgrzymkę zapisywać można się już dzisiaj. Jej organizatorem jest Diecezjalne Centrum Pielgrzymkowo-Turystyczne „Arka" w Siedlcach.

Pątnicy odwiedzą m.in. stolicę Portugalii Lizbonę oraz Cabo da Roca, stanowiący najdalej na zachód wysunięty punkt lądu stałego Europy. Zobaczą wspaniałe portugalskie miasteczko Sintra, malowniczo usytuowane pośród wzgórz Serra de Sintra.

Głównym celem pielgrzymki będzie Fatima, gdzie w 1917 roku miały miejsce objawienia fatimskie. Była to seria objawień maryjnych uznanych przez kościół katolicki, mających miejsce w portugalskim mieście w okresie od 13 maja do 13 października - świadkami objawień była trójka dzieci: Franciszek i Hiacynta Marto oraz Łucja dos Santos.

Pielgrzymi odwiedzą hiszpańskie Santiago de Compostela. To miasto w hiszpańskiej Galicji od wieków stanowi jeden z głównych celów pielgrzymkowych na Starym Kontynencie. Jest miejscem spoczynku Świętego Jakuba Większego, będącego jednym z dwunastu apostołów, uczniów Jezusa Chrystusa.

Pątnicy zwiedzą leżące nad Atlantykiem miasto Porto, będące pierwszą stolicą Królestwa Portugalii miasto Coimbra, a także nadmorski kurort na Beira Litoral - Figueira da Foz. Celem podróży będą także: tradycyjne miasteczko leżące wzdłuż Srebrnego Wybrzeża - Nazare, mieścina Alcobaca z klasztorem o tej samej nazwie, czyli monumentalnym Opactwem Cystersów oraz spokojne miasteczko Batalha, w którym przed laty rozegrała się najważniejsza bitwa Portugalii, Batalha de Aljubarrota.

Cena wyjazdu wynosi 5 150 zł + 200 euro płatne przewodnikowi w Lizbonie - przy grupie minimum 35 osób. Po rezerwacji osoby zainteresowane proszone są o wpłatę w wysokości 2 500 zł na konto Biura Arka: 82 1020 4476 0000 8102 0377 6051.

Do 15 lipca należy dopłacić 2 650 zł na ww. konto Biura Arka. Pozostałą kwotę 200 euro pielgrzymi zabierają ze sobą i wpłacają przewodnikowi na miejscu.

M. Kurach

Dojazd z lotniska do Sanktuarium zajmuje około 30 minut

Diecezjalne Centrum Pielgrzymkowo–Turystyczne ARKA oraz parafia pw. Wniebowzięcia Najświętszej Maryi Panny w Maciejowicach organizują pielgrzymkę do Lourdes.

Pielgrzymka do Lourdes organizowana jest w 100-lecie beatyfikacji, dzisiaj świętej, urodzonej właśnie w Lourdes, Bernadetty Soubirous (Wikipedia)

Pomimo że wyjazd zaplanowany jest w dniach od 7 do 12 września, to należy na niego zapisywać się jak najwcześniej, a to z uwagi na konieczność potwierdzenia i zarezerwowania wyjazdu.

Plan wyjazdu przedstawia się następująco:

- dzień 1 - 7 września, niedziela – Maciejowice - Kraków – Lourdes,
- dzień 2 - 8 września, poniedziałek - Lourdes – Święto Narodzenia Najświętszej Maryi Panny,
- dzień 3 - 9 września, wtorek - Pirenejski Park Narodowy,
- dzień 4 - 10 września, środa - Lourdes - dzień wolny na osobistą modlitwę,
- dzień 5 - 11 września, czwartek - Groty Betharram, Pau i degustacja wina Jurancon,
- dzień 6 - 12 września, piątek - Lourdes - Kraków - Maciejowice.

Pielgrzymka organizowana jest w 100-lecie beatyfikacji, dzisiaj świętej, urodzonej właśnie w Lourdes, Bernadetty Soubirous.

Cena wyjazdu wynosi 3500 PLN + 100 euro. Zapisy w parafii w Maciejowicach – przy zapisie osoby zainteresowane proszone są o wpłatę w wysokości 1500 zł u ks. proboszcza jako zaliczkę na poczet wyjazdu. Pozostałą kwotę w wysokości 2000 zł należy wpłacić na konto Biura Arka: 82 1020 4476 0000 8102 0377 6051. W tytule wpłaty należy podać imię i nazwisko oraz dopisać: Lourdes 7-12.09.2025. 100 euro należy wpłacić do Biura Arka w czasie spotkania organizacyjnego w parafii w Maciejowicach. Jeśli ktoś potrzebuje faktury, proszony jest o zgłoszenie tego faktu pod numerem telefonu 882-114-244 przed dokonaniem wpłaty.

Lot z Krakowa do Lourdes jest bezpośredni, a dojazd z lotniska do Sanktuarium zajmuje ok. 30-40 min.

Lourdes jest jednym z największych na świecie ośrodków kultu maryjnego i celem pielgrzymek. 11 lutego 1858 roku przy jaskini Massabielle 14-letniej Bernadecie Soubirous objawiła się Matka Boża, przedstawiając się jej «Jestem Niepokalane Poczęcie». W 1874 r. w tym miejscu ustawiono statuę Matki Bożej z Lourdes, a następnie neogotycką bazylikę.

Źródło: Parafia pw. Wniebowzięcia Najświętszej Maryi Panny w Maciejowicach

M. Kurach

GAR

Rozpoczną nabożeństwem majowym

Tematem spotkania będzie: Czas miłości. Nie zabraknie także tradycyjnej integracji przy herbacie (Parafia pw. Zwiastowania Najświętszej Maryi Panny w Żelechowie)

W piątek, 30 maja w parafii pw. Zwiastowania Najświętszej Maryi Panny w Żelechowie odbędzie się ostatnie już w tym roku szkolnym spotkanie młodzieży z regionu.

Wyjątkowo spotkanie rozpocznie się wcześniej, bo o godzinie 17.40 nabożeństwem majowym. Po nim nastąpi eucharystia i adoracja Najświętszego Sakramentu, aby podziękować Panu Bogu za kończący się już rok szkolny. Nie zabraknie także tradycyjnej integracji przy herbacie. Tematem spotkania będzie: Czas miłości.

Źródło: Parafia pw. Zwiastowania Najświętszej Maryi Panny w Żelechowie

M. Kurach

eprasa.pl 0ddcefaedc

Wilga przegrywa w meczu z rywalem z dołu tabeli

Wilga Garwolin okazała się słabsza od Błonianki Błonie. Rywale w walce o utrzymanie odrobili straty i zostawili komplet punktów u siebie.

Fot. Wilga Garwolin Facebook

Podopieczni Karola Zawadki musieli uznać wyższość Błonianki Błonie. Na wyjeździe przegrali 3:1

Spotkanie w Błoniach wydawało się kluczowe w kontekście walki o utrzymanie dla obydwu ekip. Wilga, wygrywając, niemalże spuszczałaby rywali w otchłań strefy spadkowej, zaś dla Błonianki wygrana w spotkaniu domowym mogła jeszcze zaświecić światełko nadziei. Lepiej rozpoczęła Wilga, kilkukrotnie groźnie pojawiając się pod bramką błonian. Pomimo tego do przerwy nie padły gole.

Wydawało się, że wszystko idzie w dobrym kierunku. Po 45 minutach obydwa zespoły toczyły wyrównany bój, a przyjezdni mieli swoje sytuacje i optycznie byli nieco lepsi od zespołu z Błoń. Tym bardziej że druga część rozpoczęła się fantastycznie od kolejnego trafienia Gracjana Grota, dla którego było to już dwudzieste pierwsze w tym sezonie. Liderującego Mateusza Augustyniaka, który ma ich 32, już nie dogoni, ale daje mu to czwartą pozycję w klasyfikacji strzeleckiej „SytyKról" IV Ligi.

Niestety, nie przybiło to przesadnie miejscowych, którzy już w 62. minucie po golu Patryka Kamińskiego wrócili do stanu remisowego. Ten sam zawodnik mógł skompletować dublet, ale jego intencje w fantastyczny sposób wyczuł Marcin Makulec i udaremnił intencje strzelca. Starania golkipera GKS-u zdały się jednak na nic, kiedy Kamiński znalazł w polu karnym Dariusza Zjawińskiego, a doświadczony napastnik wyprowadził swój zespół na prowadzenie. W końcówce były zawodnik m.in. Legii Warszawa, Arki Gdynia czy Cracovii Kraków dobił jeszcze czarno-czerwono-niebieskich, trafiając na 3:1.

To spotkanie budzi szczególny niedosyt, bo z przebiegu gry wydaje się, że Wilga zasługiwała na więcej. Futbol okazał się jednak bezlitosny i skuteczniejsi gospodarze cieszą się ze zwycięstwa, które sprawia, że wciąż realnie walczą się o pozostanie na czwartoligowym szczeblu. Komplikuje to także sytuację garwolinian, którzy na chwilę obecną mają już tylko trzy „oczka" nad strefą spadkową. Do rozegrania pozostają im wciąż mecze z Oskarem Przysucha, Legionovią Legionowo i Tygrysem Huta Mińska. To pierwsze już w najbliższą niedzielę o godz. 13 przed własną publicznością.

L.p	Nazwa zespołu	M	Pkt	Bramki
1	Ząbkovia Ząbki	31	78	97:23
2	KS CK Troszyn	31	77	96:24
3	Mazovia	31	74	97:30
4	KTS Weszło	31	58	88:40
5	Hutnik Warszawa	31	58	71:49
6	Ursus Warszawa	31	46	55:51
7	Oskar Przysucha	31	40	45:57
8	Legionovia	31	40	63:65
9	Mszczonowianka	31	39	54:59
10	MKS Przasnysz	31	38	41:58
11	Makowianka	31	37	46:72
12	Talent Warszawa	31	37	48:54
13	Wilga Garwolin	31	34	44:81
14	MKS Piaseczno	31	31	50:83
15	Błonianka Błonie	31	31	54:67
16	Józefovia Józefów	31	28	46:77
17	Tygrys	31	27	44:73
18	Pilica Białobrzegi	31	9	29:105

BŁONIANKA BŁONIE - WILGA GARWOLIN 3:1 (0:0)

Bramki: Patryk Kamiński 62`, Dariusz Zjawiński 73`, 89` - Gracjan Grot 49`
Skład Wilgi: Makulec - Papiernik, Haber, Morawski (79` Novais de Brito), Rudzki, Shakurau, Wieczorek, Kowalczyk, Piesio (75` Kudzin), Bućko, Grot

Filip Ogórek

Orzeł pokonuje beniaminka

Jak mówi sam trener Rafał Głąbicki to nie było wielkie widowisko. Mimo to jego zespół dopisuje kolejny komplet punktów.

Zespół Orła w ostatnim czasie może grać ze spokojną głową. Pomimo że w obecnym sezonie nie omijają ich kontuzje, a często ławka dostępna dla trenera jest bardzo wąska, to zielono-niebiescy konsekwentnie punktują. Dość powiedzieć, że wywożąc jakiekolwiek punkty z Dębego Wielkiego, przedłużyliby swoją serię meczów bez porażki do dziesięciu! Ten pomysł zdecydowanie spodobał się Piotrowi Poszytkowi, który w obecnej rundzie gra naprawdę wybornie. Zawodnik, który zmienił tego lata Wilgę Garwolin na Orła Unin, dopisał swoje kolejne dwa trafienia, które były już jego numerami jedenaście i dwanaście, co pozwoliło jego ekipie wywieźć z terenu beniaminka komplet punktów.

- Dziś nie było to wielkie widowisko. Pomimo tego doceniam to, że nawet jeśli nam nie szło i mieliśmy małe problemy ze składem, a i tak potrafiliśmy wygrać. Tutaj należą się brawa dla całego zespołu. Dziś w barwach Orła zadebiutował 16-letni Sebastian Lis. Wielkie gratulacje dla niego zrobił mały krok, a teraz tylko praca, żeby każdego dnia być lepszym - podsumował mecz, a także debiut wychowanka Rafał Głąbicki, szkoleniowiec Orła.

PŁOMIEŃ DĘBE WIELKIE - ORZEŁ UNIN 1:2

Bramki dla Orła: Piotr Poszytek x2**Skład Orła:** Kielak - Gorbaczuk, Ekiert, Głąbicki, Mikulski, Modras, Matysiak, Leśniewski (72` Lis), W. Wielgosz (46` R. Wielgosz), Domarecki, Poszytek,

Filip Ogórek

Fot. Orzeł Unin

Zespół Orła znowu zwycięski. Tym razem odprawili z kwitkiem Płomień Dębe Wielkie

GAR

eprasa.pl 0ddcefaedc

Orzeł górą w derbach powiatu

Podopieczni Piotra Talara chcieli za wszelką cenę przerwać serię bez wygranej trwającą już trzy spotkania. Udało się to w meczu derbowym.

Orzeł przełamał się po niechlubnej serii trzech meczów bez wygranej. Pewnie pokonał Amura w derbach

Ostatnie tygodnie nie należały do wymarzonych w wykonaniu zespołu Orła Parysów. „Paryżanie" wciąż są zaangażowani w walkę o awans do ligi okręgowej, ale absolutnym minimum, by w niej pozostał, było pokonanie Amur Wilga w derbowym pojedynku. Od planu podopieczni Piotra Talara szybko przeszli do realizacji. Już w dziewiątej minucie Dominik Jarek po podaniu Krystiana Parzyszka wyprowadził swój zespół na prowadzenie. Nie minęło pięć minut, a Łukasz Korgul po rzucie rożnym podwyższył na dwa do zera. Wynik do przerwy mógł być znacznie bardziej okazały, ale środkowy obrońca Orła nie skompletował dubletu, trafiając z „jedenastki" tylko w poprzeczkę. Po przerwie beniaminek w dalszym ciągu nie mógł znaleźć sposobu na bardziej doświadczonego na tym poziomie rywala. Już w 51. minucie Parzyszek po raz drugi asystował, tym razem do Bartłomieja Piętki, który z okolic „wapna" podwyższył na 3:0. Przyjezdni szybko odpowiedzieli za sprawą Antoniego Kęsika, który w sytuacji „sam na sam" nie dał szans Danielowi Ficowi. Od tego momentu trzykrotnie trafiali zawodnicy z Parysowa. Najpierw dwa razy do siatki trafił Krystian Parzyszek, do dwóch asyst dokładając także dwa trafienia, a strzelanie dla biało-niebieskich zakończył Piętka, również dokładając swoje drugie trafienie. Przyjezdni odpowiedzieli jeszcze honorowo, a drugie trafienie dla nich zanotował Olaf Górzkowski, będący w ostatnich tygodniach w bardzo dobrej dyspozycji.- Dobra pierwsza połowa w naszym wykonaniu, która mogła i powinna zakończyć się naszym wyższym prowadzeniem. Niestety w kilku sytuacjach zabrakło nam skuteczności. W drugiej części po strzeleniu bramki na 3-0 osiedliśmy nieco na laurach, dając się zepchnąć przyjezdnym do dość głębokiej defensywy i pozwalając im na stworzenie kilku groźnych sytuacji pod bramką Daniela Fica, z których jedna zakończyła się bramką. Na szczęście w kolejnym etapie spotkania wróciliśmy na właściwe tory, aplikując rywalom kolejne trzy gole. W końcówce spotkania moment dekoncentracji wykorzystali goście, zmniejszając nieco rozmiary naszego zwycięstwa. Mimo to spotkanie zaliczamy na duży plus, ciesząc się z udanego rewanżu za jesienną porażkę w Wildze - podsumował występ swojej ekipy prezes Orła, Łukasz Kwiatkowski. Ta wygrana pozwoliła im się zbliżyć na dystans jednego „oczka" do rywali z AP EsKadra. Z kolei wilżanie mają trzy punkty przewagi nad strefą barażową. Najbliższy mecz Orzeł rozegra na wyjeździe 31 maja o 14.30 z Drukarzem II Warszawa, a Amur zagra w Józefowie z rezerwami Józefovii tego samego dnia o 16.30.

ORZEŁ PARYSÓW - AMUR WILGA 6:2 (2:0)

Bramki: Dominik Jarek 9`, Łukasz Korgul 13`, Bartłomiej Piętka 51`, 85`, Krystian Parzyszek 65`, 70` - Antoni Kęsik 53`, Olaf Górzkowski 89`
Skład Orła: Fic - Krzyśpiak (78` Kowalski), Trębacz, Korgul, P. Redka (67` Nowak), Wielgosz, Piętka, Kuszpit (69` Sikora), Szczepek, Jarek (75` Woźniak), Parzyszek **Skład Amura:** Pluta - Napora, K. Winek (70` Matysiak), M. Gontarz, Cybulski, Gajownik (73` Wiśnioch), Kosobucki, Błaszkiewicz (80` Głowala), Kęsik, Węgrzynek (46` Pyza), Górzkowski

Filip Ogórek

Lp	Nazwa zespołu	M	Pkt	Bramki
1	Victoria II	22	49	65:31
2	AP EsKadra	22	45	77:24
3	Józefovia II J	22	44	56:25
4	Orzeł Parysów	22	44	84:40
5	Wisła Dziecinó	22	36	63:61
6	KS Wesoła	22	35	50:51
7	Drukarz II	22	32	55:44
8	Promnik Łaskarzew	22	31	48:48
9	AKS Zły	22	29	38:42
10	Amur Wilga	22	27	38:41
11	PKS Radość	22	24	37:49
12	AP Bryczhy	22	20	34:70
13	Victoria Warszawa	22	12	35:79
14	KS Sobienie Jeziory	22	8	24:99

Sęp klasę lepszy od Grodziska

Zespół Sępa Żelechów nie dał szans beniaminkowi. Rozbił Grodzisk Krzymosze aż 4:1.

Fot. sep.zelechow.net

Podopieczni Piotra Szymańskiego szybko zrehabilitowali się za stracone dwubramkowe prowadzenie w derbach i pokonali Grodzisk Krzymosze 4:1

Obecna runda w wykonaniu Sępa Żelechów łączy ze sobą wiele lepszych, jak i gorszych spotkań. W ostatnim tygodniu bez dwóch zdań boleć musiało wypuszczenie dwubramkowej przewagi w derbowym starciu z Orłem Unin. „Sępy" postanowiły jednak szybko wyrzucić z głowy tę stratę punktów, a doskonałą okazją był do tego przyjazd na ich obiekt słabiutkiego Grodziska Krzymosze. Tak korzystny rezultat do przerwy pozwolił trenerowi Szymańskiemu na przeprowadzenie aż czterech zmian w przerwie i siedmiu w całym meczu. Zespół Grodziska, mimo że jest mocniejszy niż Naprzód Skórzec, to wciąż należy do niechlubnego duetu dwóch zdecydowanie najgorszych ekip tego sezonu siedleckiej klasy okręgowej. Sęp skrzętnie skorzystał ze słabości rywala, choć po przerwie spuścił z tonu, a przyjezdnym udało się nawet zdobyć gola, korzystając z niefrasobliwej postawy żelechowskiej defensywy będącej sporym problemem tej ekipy w ostatnich tygodniach. Wielkie brawa należą się Jakubowi Głodkowi, który przebojem wdarł się do podstawowego składu niebiesko-białych i bezwzględnie korzysta z szansy danej przez trenera, tym razem dokładając do swojego konta strzeleckiego dublet. Oprócz niego do siatki trafili także Maksymilian Dębowski i Sebastian Wdowiak.

GAR

SĘP ŻELECHÓW - GRODZISK KRZYMOSZE 4:1 (3:0)

Skład Sępa: Kowalski D. - Wdowiak B. (60` Grzyb D.), Licbarski M., Dadas K. (46` Gendek Ł.), Kowalski Sz. (46` Korgul A.), Król H., Głodek M., Kryczka Sz. (46` Wdowiak S.), Słyk Sz. (75` Chromiński K.), Dębowski M. (46` Gałkowski J.), Głodek J. (63` Mućka D.)

Lp	Nazwa zespołu	M	Pkt	Bramki
1	Mazovia II	27	72	143:15
2	Wektra Zbuczyn	27	60	81:38
3	ULKS Gołąbek	27	55	80:36
4	Pogoń III Siedlce	27	51	81:50
5	ŁDK Łosice	27	44	73:54
6	Watra Mrozy	27	43	65:65
7	Podlasie II	27	41	62:43
8	Orzeł Unin	27	41	65:55
9	Fenix Siennica	27	39	43:40
10	Sęp Żelechów	27	39	65:64
11	Zryw Sobolew	27	35	66:94
12	Płomień	27	31	61:59
13	Hutnik	27	24	41:60
14	MKS Małkinia	27	22	29:103
15	Grodzisk	27	11	16:119
16	Naprzód Skórzec	27	5	23:99

Filip Ogórek

eprasa.pl 0ddcefaedc

Promnik wygrywa arcyważne spotkanie

Promnik Łaskarzew mocno potrzebował zwycięstwa, by liczyć na spokojną końcówkę sezonu. Zadanie wykonał z nawiązką.

Fot. Promnik Łaskarzew

Podobnie jak w ubiegłej rundzie Promnik Łaskarzew pokonał Victorię Warszawa. Tym razem skromniej, bo 1:3 na wyjeździe

Już w pierwszym kwadransie mecz powinien być w zasadzie rozstrzygnięty. Goście nie czekali długo z wyprowadzeniem pierwszego ciosu. Już w drugiej minucie na uderzenie zdecydował się Albert Siembora, którego strzał został zablokowany. Wtedy jednak królem polowania okazał się Jakub Bogucki. Napastnik Promnika najlepiej odnalazł się w szesnastce rywala i otworzył rezultat. Kolejne fragmenty meczu zdecydowanie należały do przyjezdnych, którzy kilkukrotnie marnowali stuprocentowe okazje. Pomimo tego nieskuteczność się nie zemściła, a po pięknej akcji podopieczni Huberta Świdra prowadzili już 0:2. Najpierw futbolówkę od jednego z miejscowych wyłuskał Jan Kaczyński, dograł do swojego trenera, a ten uruchomił Siembore. Ten tym razem nie uderzał, a wyłożył futbolówkę do pustej bramki Tomaszowi Paszkowskiemu, który już 24 raz w tym sezonie zmusił przeciwnego golkipera do kapitulacji. Victoria na chwilę mogła uwierzyć w pozytywny wynik niedługo przed przerwą. W łaskarzewskim polu karnym mocno się poodbijało, futbolówka spadła na dwudziesty metr do Michała Madaja, a ten trafił kontaktowo. Na przerwę obydwie ekipy zeszły przy rezultacie 1:2, co wydawało się mocno niesprawiedliwe, szczególnie patrząc na to, jak dużą przewagą legitymował się ubiegłoroczny spadkowicz z ligi okręgowej. Boiskowe wydarzenia po przerwie szybko uspokoił Bogucki, który tym samym skompletował dublet po świetnym podaniu od Tomasza Paszkowskiego. Po tym trafieniu więcej goli w Warszawie już nie było, choć gospodarzom trzeba oddać, że mieli swoje sytuacje. Pomimo to nie byli w stanie pokonać doskonale dysponowanego tego dnia Gałkowskiego. Ta wygrana pozwala odskoczyć zespołowi trenera Świdra na odskoczenie od strefy spadkowej na siedem punktów. Do końca sezonu pozostały cztery kolejki, a kolejnym rywalem Promnika będzie Wisła Dziecinów w starciu wyjazdowym, które już 31 maja o godz. 18. - Jadąc na ten mecz, wiedzieliśmy, że nie ma innej opcji, niż zwycięstwo, biorąc pod uwagę fakt, iż sytuacja w tabeli stawała się coraz mniej korzystna i spokojne granie w środku ligowej stawki mogło zamienić się w walkę o utrzymanie. Świetnie weszliśmy w mecz, stworzyliśmy kilka okazji, z których jak wykorzystalibyśmy połowę, mogliśmy zamknąć mecz w pierwszych 30 minutach, w których udało nam się zdobyć „tylko" dwie bramki. Jednak w ostatnich 15 minutach pierwszej części mecz się wyrównał i gospodarze mieli również swoje okazje na zdobycie bramki, jednak dzisiaj świetnie w naszej bramce spisywał się Bartek Gałkowski. Po strzeleniu przez naszych rywali bramki kontaktowej w nasze poczynania wkradła się nerwowość, którą jednak zdołaliśmy pokonać i schodziliśmy do szatni z jednobramkową przewagą. Druga połowa również zaczęła się dla nas dobrze, bo już w 53. minucie ponownie odskoczyliśmy na dwie bramki po bramce Kuby Boguckiego. Kibice w dzisiejszym meczu widzieli dużą ilość sytuacji bramkowych, których my stworzyliśmy więcej, ostatecznie wygrywając zasłużenie dzisiejsze starcie. Brawa dla naszych zawodników, zwłaszcza biorąc pod uwagę fakt, iż w obliczu licznych absencji kilku naszych zawodników musiało zagrać na nietypowych dla siebie pozycjach. Na duży plus również zdecydowanie wejście z ławki rezerwowych Dominika Walickiego. Przed nami ostatnie cztery ligowe spotkania, w których będziemy walczyć o komplet punktów tak, aby z podniesionymi głowami udać się na letni wypoczynek - podsumowuje spotkanie Mateusz Pawelec, kierownik zespołu.

VICTORIA WARSZAWA - PROMNIK ŁASKARZEW 1:3 (1:2)

Bramki dla Promnika: Jakub Bogucki 2`, 53`, Tomasz Paszkowski 30`**Skład Promnika:** Gałkowski - Sadowski, Jankowski, Kozikowski, Tobiasz, Świder H., Kaczyński, Siembora (90` Grzela), Kowalczyk (83` Gładysz), Paszkowski (87` Grabowiec), Bogucki (70` Walicki)

Filip Ogórek

W Gończycach sytuacja się komplikuje

Widmo drugiego spadku z rzędu zagląda w oczy Promnika Gończyce. Zespół z powiatu w końcówce sezonu musi zacząć punktować.

Fot. Promnik Gończyce

Zespół Promnika przegrał z Armią Żelków 5:2. Wpadł przez to do strefy spadkowej

Niezły początek sezonu pozwalał kibicom Promnika Gończyce myśleć, że po spadku z hukiem z klasy okręgowej teraz drużyna spokojnie rozpocznie odbudowę na niższym poziomie rozgrywkowym. Po rundzie jesiennej zespół znajdował się w środku tabeli i grał naprawdę nieźle. Później jednak przyszła wiosna, która także rozpoczęła się w Gończycach świetnie, bo od dwóch wygranych. Kolejne tygodnie to już jednak pasmo niepowodzeń. Na domiar złego w spotkaniu wygranym na boisku w Jabłonnie Lackiej ekipę trenera Jakuba Kasperczyka ukarano walkowerem, który odebrał bardzo cenne trzy „oczka". Tym samym przed starciem z będącą w jeszcze gorszej sytuacji ekipą Armii Żelków Promnik balansował nad krawędzią. Ta presja nie podziałała motywująco i rywale wygrali u siebie 5:2. Na domiar złego będąca za nimi Amazonka Wiśniew nieco zaskakująco pokonała wyżej notowany GKS Ostrówek. To sprawia, że ubiegłoroczny spadkowicz znalazł się pod kreską i, gdyby sezon zakończył się dzisiaj, spadłby z do klasy „B". Jeśli w ostatnich czterech kolejkach nie nastąpi poprawa gry i wyraźne przełamanie to ten czarny scenariusz może się ziścić. Szansa ku temu, by zapunktować już w najbliższy weekend. W sobotę o godz. 10 w Stanisławowie Promnik zagra z lokalną Tęczą.

ARMIA ŻELKÓW - PROMNIK GOŃCZYCE 5:2

Bramki dla Promnika: Jakub Jończyk x2**Skład Promnika:** Michał Goliszewski, Paweł Michalik, Konrad Czyżewski, NikodemTywanek, Jakub Jończyk, Paweł Król, Krzysztof Szewczyk (Adam Michalczyk), Radosław Szewczyk, Przemysław Galbarczyk (Eryk Kisiel), Bartosz Zackiewicz, Dawid Kasperczyk (Ignacy Rusak)

Filip Ogórek

L.p	Nazwa zespołu	M	Pkt	Bramki
1	Czarni Węgrów	22	54	65:24
2	Jastrząb Żeliszew	22	53	68:24
3	Kosovia	22	43	59:42
4	Wilga Miastków	22	41	59:36
5	Tęcza	22	35	57:44
6	Tajfun Jartypory	22	32	41:42
7	LKS Ostrówek	22	28	41:52
8	Zorza Sterdyń	22	28	46:54
9	GKS Dobre	22	27	37:51
10	Jabłonianka	22	25	42:59
11	Amazonka	22	25	40:65
12	Promnik	22	23	47:52
13	Armia Żelków	22	20	41:57
14	Kolektyw	22	8	32:73

GAR

eprasa.pl 0ddcefaedc

„Prognozy pogody były fatalne, ale nad Senatorską zaświeciło słońce”.

Mieszkańcy tłumnie wzięli udział w corocznym święcie Garwolina

Więcej zdjęć na portalu KURIER GARWOLIŃSKI.pl

Fot. CSiK Garwolin

Gościem honorowym imprezy była marszałek Ewa Orzełowska

Odbył się Festiwal Kultury i Tradycji Garwolina

Odbyły się koncerty, tańce, opowieści, wspomnienia, prezentacje, konkursy, warsztaty, a przede wszystkim doskonała, wspólna zabawa

Mieszkańcy Garwolina nie zawiedli!

Koncerty, tańce, opowieści, wspomnienia, prezentacje, konkursy, warsztaty, a przede wszystkim doskonała, wspólna zabawa!

Nawet pomimo nie do końca sprzyjającej aury mieszkańcy Garwolina nie zawiedli i po raz dwunasty tłumnie zgromadzili się na ulicy Senatorskiej, bo Festiwal Kultury i Tradycji Garwolina to wydarzenie, które łączy wszystkie pokolenia.

– Prognozy pogody były fatalne, ale nad Senatorską zaświeciło słońce. Obawialiśmy się, że aura zniechęci do wychodzenia z domu, ale nasi mieszkańcy po raz kolejny nie zawiedli i znów tłumnie wzięli udział w zabawie na Senatorskiej. Bo takiej zabawy jak tu nie ma nigdzie indziej, takiego klimatu i takiej okazji do rozmów o naszej kulturze, tradycjach, historii. Dziękujemy za to dwunaste spotkanie i już dziś zapraszamy za rok – mówi Jarosław Kargol, dyrektor Centrum Sportu i Kultury w Garwolinie, które jest głównym organizatorem wydarzenia.

Choć na tegorocznym Festiwalem Kultury i Tradycji Garwolina długo wisiały czarne chmury, na kilka minut przed rozpoczęciem wydarzenia niebo się rozpogodziło i dobra pogoda została już do końca. Żeby tradycji stało się zadość, na początek zatańczono poloneza, w którym wzięli udział przedstawiciele władz miasta, młodzież szkolna, zespoły artystyczne, seniorzy – kto chciał, mógł dołączyć do tanecznego korowodu.

Oficjalnego otwarcia wydarzenia dokonali członkini zarządu województwa mazowieckiego Janina Ewa Orzełowska, burmistrz Garwolina Marzena Świeczak, przewodniczący miejskiej rady Marek Mikulski oraz dyrektor CSiK Jarosław Kargol.

Hasło tegorocznej edycji festiwalu brzmiało: „Jak zabawa, to zabawa”. I okazji do niej było co nie miara. Na scenie, w ludowej odsłonie zaprezentował się Chór Miasta Garwolina, z koncertem folku ulicznego wystąpi Projekt Volodia, a następnie można było zobaczyć i usłyszeć fragment spektaklu muzycznego „Wansiele Siennickie”. O dawkę wspomnień nie tylko w formie muzycznej zadbali panowie dwaj – Tadeusz Zalewski i Julian Czaporowski, do tańca zagrała i zaśpiewała Warszawska Ferajna, a muzyczny finał wyśpiewał Tadeusz Talarek.

Druga scena stanie na ulicy Młyńskiej także tętniła życiem. To tutaj specjalnie dla najmłodszych wystąpił Teatr Falkoshow, dźwiękami pianina umilił czas Wiktor Olek. Przed sceną stanęły dechy, na których z powodzeniem można było zatańczyć. O to, żeby było skocznie i rytmicznie zadbali najpierw seniorzy z zespołu „Chwilo Trwaj”, a następnie Kapela Niwińskich i Spółdzielnia Muzykantów.

Bryczki konne, stoiska z rękodziełem, wystawy i prezentacje przygotowane przez szkoły, pasjonatów i kolekcjonerów, warsztaty plastyczne i ceramiczne, konkursy z nagrodami dla małych i dużych mieszkańców – na całej ulicy Senatorskiej co krok to atrakcja. Wydano 1000 porcji tradycyjnego garwolińskiego rosołu, od którego tak naprawdę wszystko, co na Senatorskiej, się zaczęło. Nowością była strefa gastronomiczna, w której można było coś zjeść i wypić. Jak co roku w ręce odwiedzających festiwal trafiła gazeta „Garwolskie pianie”

Partnerem wydarzenia był Samorząd Województwa Mazowieckiego.

ok

GAR

eprasa.pl 0ddcefaedc

Wyższa Szkoła Gotowania na Gazie - CLXVII

Kubdari – coś więcej niż placek z mięsem...

Gdybym stanął przed strasznym zadaniem wybrania jednej kuchni, którą jako jedyną miałbym jeść do końca życia, najpierw strasznie długo bym płakał, potem próbował coś wykombinować, a na sam koniec, jak bym już naprawdę musiał, to pewnie bym wskazał na Gruzję.

Chytrość tej decyzji polegać by miała na tym, że w worku z napisem „kuchnia gruzińska" mieści się kilka różnych kulinarnych mikrokosmosów. Wiecie wszyscy, czym są chaczapuri, takie drożdżowe bułeczko-placki z serem? Rzecz tak rozpoznawalna i typowa, jak u nas bigos i żurek? W każdym regionie są zupełnie inne. W mojej ulubionej Swanetii (ten kawałek na północnym zachodzie kraju u stóp Wysokiego Kaukazu z najpiękniejszymi na świecie górami Szcharą i Uszbą, serio mówię...) zaś chaczapuri nie ma. Jest za to kubdari - bez sera, za to z mięsem. Niektórzy mówią, że to po prostu swańskie chaczapuri, ale moi Swanowie mówią, że **kubdari to kubdari.**

I to sobie dzisiaj ugotujemy. Zaczynamy od **mięcha.** Najlepsze, klasyczne są **z mieloną** baraniną, ale jak mamy pod ręką **dobrą łopatkę wieprzową z odrobiną tłustawej wołowiny,** to też można się brać za robotę. Do tego dajemy nieco **soli**, sporo grubo mielonego **pieprzu, czosnku**, ile jesteśmy w stanie strawić, potartą na małych oczkach **cebulę i posiekaną kolendrę** (dla nieszczęśliwców, którzy tej ostatniej programowo nie trawią: może być pietruszka, trudno...). Gruzini dodają **kozieradkę**, ale jak nie mamy - trudno... Każda gospodyni ma tam zresztą swój własny zestaw ziół. Energicznie wyrabiamy, jeżeli nam się za słabo klei, to możemy dodać **nieco zimnej wody** - dokładnie tak, jak czyni się przy produkcji kiełbasy. Tak **z piętnaście minut.**

Teraz ciasto. Do miski przesiewamy pół kilograma **jasnej mąki** 450 albo 500. Do tego 5 g suszonych albo 15 g świeżych **drożdży**. Łyżeczka **cukru**, pół łyżeczki **soli**. 200 ml lekko ciepłej **wody** i 100 ml **jogurtu** naturalnego (ważne, we wszystkich niemal gruzińskich wypiekach do ciasta daje się kefir albo jogurt!). **Mieszamy** lekko, pozwalamy chwilę odpocząć, a potem **wyrabiamy porządnie**, aż ciasto **będzie nam samo odchodziło** od rąk. Tak, można robotem kuchennym, tylko na koniec parę razy łapą poprawić. Odstawiamy na godzinę w ciepłe miejsce pod przykryciem do wyrośnięcia. A jeszcze lepiej odłożyć na całą noc do lodówki - takie wolniejsze wyrastanie daje znakomite efekty. Może dojrzewać nawet dwie doby.

Potem ciasto wykładamy na lekko oprószoną mąką stolnicę. **Dzielimy je na cztery części.** Każdą z nich **lekko rozciągamy** - nie ma być tak cienkie, jak np. na pizzę. Na środku zostawiając po **20 proc. wolnego marginesu** z każdej strony, układamy warstwę farszu. Naciągamy brzegi **do środka** tak, żeby mięso zamknąć wewnątrz. Musimy to zrobić bardzo **szczelnie**, nic nie może wyciekać. Dłońmi nadajemy takiemu pakunkowi mniej-więcej **okrągły kształt** i ostrożnie, z wyczuciem, żeby nie przerwać ciasta, **rozwałkowujemy na okrągły placek.**

Odstawiamy **na pół godziny**, żeby odpoczęło i trochę znowu podrosło.

Na suchej, średnio rozgrzanej patelni układamy nasz placek i przykrywamy go. Pierwszy będzie pewnym eksperymentem. Nie możemy podpiekać za szybko, bo wtedy z zewnątrz nam się przypali, a środek będzie surowy.

CIASTO
500 g mąki 500
200 ml wody
100 ml jogurtu albo kefiru
łyżka oliwy
łyżeczka płaska soli
łyżeczka cukru
5 g suszonych drożdży

MIĘSO
600 g mielonej baraniny albo 300/300 g łopatki wieprzowej i karku wołowego
cebula, czosnek, pieprz, sól, kolendra, kozieradka

Nie pomogę Wam liczbami, bo patelnia patelni i palnik palnikowi nierówne. **U mnie trwa to około 10 minut, potem obracam na drugą stronę.**

Przed podaniem na każdym kawałku układam **kilka wiórków masła** i posypuję jeszcze jedną porcją kolendry.

Najlepszy fast-food na świecie.

Zbigniew Smółko

KRZYŻÓWKA

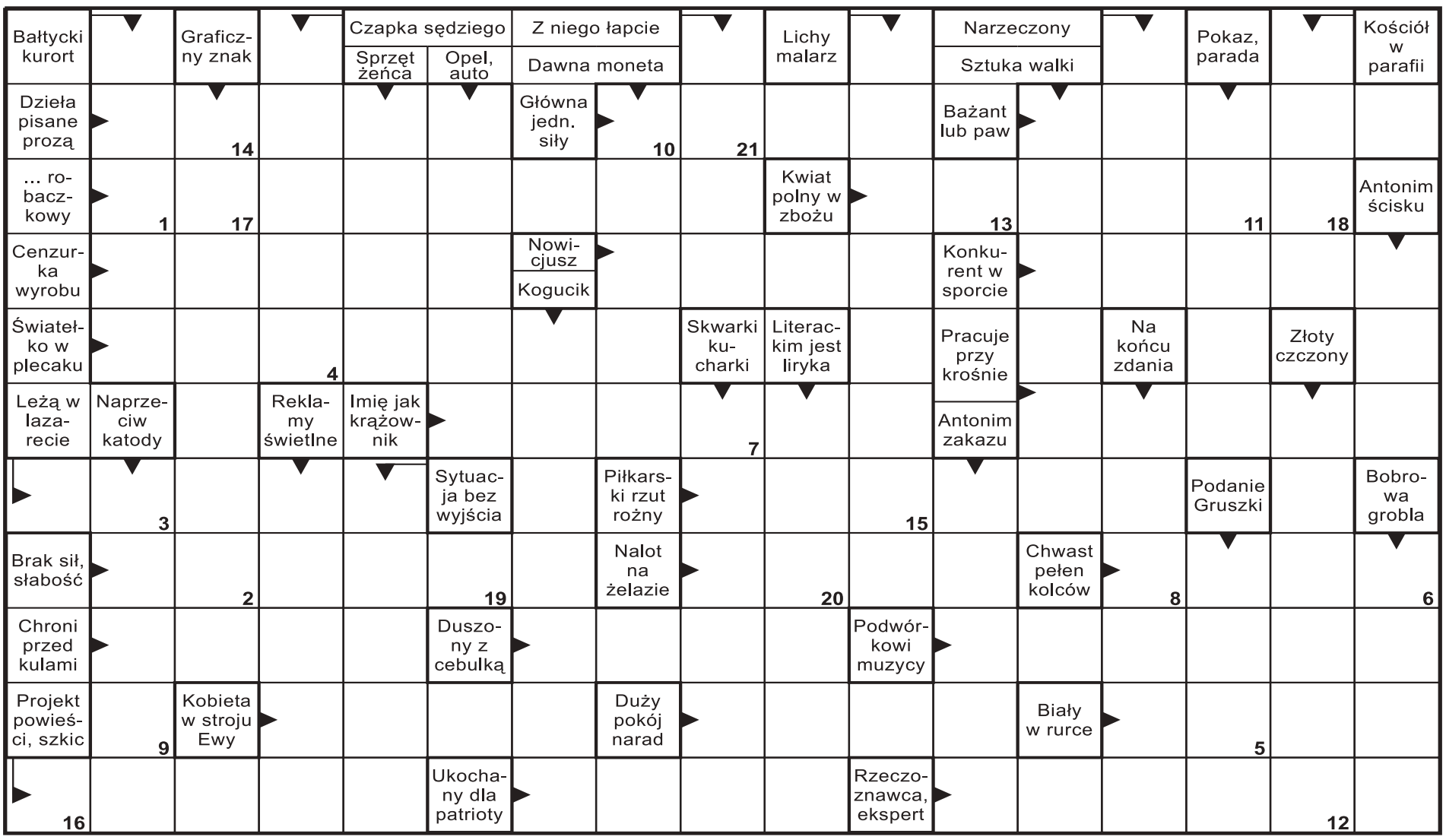

1	2	3	4	5	6	7	8	9	10	11	12	13	14	15	16	17	18	19	20	21

GAR

eprasa.pl 0ddcefaedc