MASZ TEMAT? ZADZWOŃ: 510 332 855

Nr 36 (1074)
3 września 2024 r., rok XXV
ISSN 1641-7038
nr indeksu 27805X
cena 4,00 zł (VAT 5%)
www.twojglos.pl
Jesteśmy na Facebooku
TWÓJ GŁOS - gazeta powiatu ryckiego
9 771641 703001 36
Numer w sprzedaży do 9 września 2024 r.

TWÓJ Głos

GAZETA POWIATU RYCKIEGO

Miasto świętowało w weekend

STR. 8

W NUMERZE:

POWIAT
Mieszkaniec naszego powiatu może mówić o wyjątkowym pechu - po raz drugi padł ofiarą oszustów, tym razem próbując odzyskać wcześniej utracone pieniądze STR 2

GM. RYKI
Przybyło dziesięciu pedagogów, którzy uzyskali stopień nauczyciela mianowanego STR 3

DĘBLIN
Kobieta chciała sprzedać plecak. Straciła 13 tys. zł STR 3

POWIAT
Mężczyzna był przekonany, że rozmawia z pracownikiem banku i prokuratorem, którzy informowali go o rzekomej próbie zaciągnięcia pożyczki na jego dane STR 4

GM. NOWODWÓR
Wierni uczcili dziesięciolecie istnienia parafii Przemienienia Pańskiego w Grabowie Szlacheckim STR 11

GM. UŁĘŻ
Śpiew gospodyń oraz zaproszonych zespołów niósł się daleko, a barwne dożynkowe wieńce przyciągały uwagę każdego. W Lendzie Ruskim obchodzono doroczne święto plonów STR 12

GM. STĘŻYCA
Rolnicy i mieszkańcy spotkali się w niedzielę w Stężycy na dożynkach STR 13

FUNDACJA ORLEN ZAWIESIŁA PŁATNOŚĆ DLA SZPITALA

Oczekiwana i potrzebna inwestycja w Szpitalu Powiatowym w Rykach na razie nie dojdzie do skutku. Fundacja Orlenu zawiesiła wypłatę środków na dokończenie budowy sterylizatorni

STR 2

Schował się w szafce, ale zdradził go pies

28-latek, poszukiwany za włamanie i paserstwo, ukrywał się przed wymiarem sprawiedliwości. Kiedy kryminalni go namierzyli, schował się w szafce, przykrył kołdrami i udawał, że nikogo nie ma w domu

STR 4

eprasa.pl 0de50f9dad

Kradzieży roweru nie było, za to były promile rowerzysty

Noc z niedzieli na poniedziałek okazała się kosztowna dla 42-letniego mieszkańca Dęblina. W ciągu zaledwie dwóch godzin otrzymał dwa mandaty STR 3

Nowodwór: Radni ujawniają majątek na początek kadencji

Zeznania dotyczą okresu od 1 stycznia do 6 maja 2024 r. STR 6

KOSZ ŻYCZEŃ

DLA
Maryli i Krzysztofa Szalejów
z Ryczy

30 lat spędzonych razem jest dla nas wszystkich pięknym obrazem, jak przez problemy, trud codzienności pozostać nadal wiernym miłości. Czego więcej życzyć Wam trzeba, chyba tylko łaski z Nieba, aby w zdrowiu iść przez lata i podziwiać piękno świata. Z okazji Perłowych Godów najserdeczniejsze życzenia składają córki, zięciowie i wnuki

FUNDACJA ORLEN ZAWIESIŁA PŁATNOŚĆ DLA SZPITALA

Oczekiwana i potrzebna inwestycja w Szpitalu Powiatowym w Rykach na razie nie dojdzie do skutku. Fundacja Orlenu zawiesiła wypłatę środków na dokończenie budowy sterylizatorni

Pomieszczenia sterylizatorni w ryckim szpitalu są gotowe już od wiosny, czekając jedynie na wyposażenie. Planowano zakupić je za środki przyznane przez Fundację Orlen. Niestety, wszystko wskazuje na to, że te fundusze nie trafią do Ryk, ponieważ fundacja zawiesiła ich wypłatę (fot. Szpital Powiatowy w Rykach)

Nowy obiekt szpitalny miał znacząco poprawić efektywność funkcjonowania bloku operacyjnego oraz innych oddziałów szpitala. Władze placówki pokładały nadzieje w owocnej współpracy z państwową spółką multienergetyczną. Początkowo wszystko szło zgodnie z planem - w ubiegłym roku Fundacja Orlenu przekazała szpitalowi darowiznę w wysokości 1 mln zł na stworzenie sterylizatorni. Środki te zostały szybko zagospodarowane na doposażenie bloku operacyjnego, realizację części budowlanej pomieszczeń przeznaczonych pod sterylizację oraz montaż windy łączącej blok ze sterylizatornią. - *Dołożyliśmy przy tym znaczne środki własne* - podkreśla Piotr Kienig, prezes szpitala.

„JESTEŚMY W SYTUACJI PATOWEJ"

Aby dokończyć budowę sterylizatorni, szpital złożył do Fundacji Orlenu kolejny wniosek, tym razem na kwotę 600 tys. zł. Początkowo wszystko wskazywało na to, że zadanie doczeka się szczęśliwego finału. Środki zostały przyznane, a nawet podpisano umowę z fundacją. Jednak niespodziewanie, pod koniec lipca, na biurko prezesa szpitala wpłynęło pismo od fundacji z informacją o decyzji zawieszającej płatność.
Fundacja Orlenu, odmawiając przelewu, powołała się na wprowadzenie zmian formalno-organizacyjnych, które mają na celu przygotowanie nowej formuły aplikowania i rozliczania darowizn. W piśmie wspomniano również o planie ujednolicenia standardów oraz uruchomieniu kompleksowego programu grantowego, w ramach którego szpitale będą mogły ubiegać się o środki na cele profilaktyki prozdrowotnej.
Niestety, te ogólne zapewnienia nie zadowalają władz szpitala. - *Fakt jest taki, że środki, które mieliśmy rozliczyć do końca tego roku, nie zostały nam przyznane. Nie możemy więc dokończyć sterylizatorni ani jej pomieszczeń i oddać ich do użytku. Jesteśmy w sytuacji patowej. Nie dość, że nie dostaliśmy pieniędzy z fundacji, to do tej pory nie otrzymaliśmy też płatności z Narodowego Funduszu Zdrowia za nadwykonania, i to za pierwszy kwartał* - oznajmia Piotr Kienig, prezes szpitala.

ROZWÓJ SZPITALA ZAGROŻONY?

Według szefa ryckiej lecznicy, wstrzymanie inwestycji nie tylko spowoduje blokowanie pomieszczeń zarezerwowanych na sterylizatornię, ale także uniemożliwi ich wykorzystanie na inne cele. Ponadto, opóźnienie to wpłynie na plany rozwojowe szpitala. Placówka planowała modernizację i zakup nowego wyposażenia dla ambulatoryjnej opieki specjalistycznej, co miało kosztować 12 mln zł. Dodatkowo, w planach była rozbudowa szpitala o nowy pawilon, w którym miałby się znaleźć co najmniej 20-łóżkowy oddział opieki geriatrycznej, dzienny oddział rehabilitacji oraz zakład opiekuńczo-leczniczy, na co potrzebne byłoby 30 mln zł.
- *Wszystkie te elementy są ze sobą powiązane, bo aby oddziały funkcjonowały prawidłowo, musimy mieć sprawną sterylizację. Obecnie część narzędzi sterylizujemy na miejscu za pomocą autoklawu, ale większość wozimy do szpitala w Dęblinie. To powoduje, że czas oczekiwania na powrót narzędzi do ponownego użycia się wydłuża* - tłumaczy Piotr Kienig, prezes szpitala.
Zaistniała sytuacja budzi zdziwienie ryckiego starosty. - *Jest to dla mnie niezrozumiałe, bo umowa została podpisana już w lutym, a teraz otrzymujemy informację, że nie jest ona wiążąca. Te pieniądze miały być przeznaczone na ważny cel, czyli nowoczesne autoklawy do sterylizacji narzędzi chirurgicznych, wykorzystywanych m.in. w operacjach neurologicznych, wszczepianiu portów naczyniowych, pegach i leczeniu odleżyn* - mówi Dariusz Szczygielski.
Starostwo zamierza teraz poszukiwać środków na dokończenie tej inwestycji z innych dostępnych programów, nie wykluczając Krajowego Planu Odbudowy (KPO). Rozważany jest również pomysł zaangażowania w finansowanie instytucji, które mogłyby korzystać ze sterylizatorni.

Tomasz Kępka

Chciał odzyskać 145 tys. zł, stracił kolejne pieniądze

Mieszkaniec naszego powiatu może mówić o wyjątkowym pechu - po raz drugi padł ofiarą oszustów, tym razem próbując odzyskać wcześniej utracone pieniądze

Do dęblińskich policjantów zgłosił się 74-letni mężczyzna, składając zawiadomienie o kolejnym oszustwie. Sprawa była niezwykła, ponieważ już na początku rozmowy z funkcjonariuszami przyznał, że kilka lat temu stracił 145 tys. zł w wyniku oszustwa związanego z inwestycją w kryptowaluty na giełdzie. Niedawno natrafił na ogłoszenie kancelarii prawnej na jednym z portali internetowych, która reklamowała się jako specjalizująca w odzyskiwaniu środków z kryptowalut od firm brokerskich.
Mężczyzna, przypominając sobie o swojej stracie, postanowił skontaktować się z kancelarią z ogłoszenia. Po rozmowie otrzymał zapewnienie, że kancelaria zajmie się jego sprawą. W tym celu zawarł umowę i podpisał inne dokumenty, które przesłał pocztą elektroniczną na wskazany adres e-mail.
74-latek utrzymywał kontakt z osobą podającą się za pracownika kancelarii poprzez jeden z komunikatorów internetowych. Po pewnym czasie otrzymał wiadomość, że jego pieniądze zostały zlokalizowane na jednej z giełd. Aby je odzyskać, poproszono go o wpłatę ponad 5,5 tys. zł na wskazane konto. Mężczyzna, wierząc w możliwość odzyskania swoich środków, wykonał przelew zgodnie z otrzymanymi instrukcjami.
Po kilku dniach otrzymał telefon z numeru kierunkowego z zagranicy. W słuchawce usłyszał głos kobiety, która przedstawiła się jako pracownica banku w Hiszpanii. Poinformowała go, że mają jego utracone pieniądze, ale aby mógł je odzyskać, musi wykupić ubezpieczenie przelewu. Mężczyzna, nie podejrzewając oszustwa, przelał na wskazany rachunek ponad 7,5 tys. zł. Niestety, mimo to „odzyskane" pieniądze nie pojawiły się na jego koncie. Zamiast tego otrzymał kolejny telefon od tej samej kobiety, która poinformowała go, że poprzedni przelew został cofnięty i konieczne jest wykonanie kolejnego, tym razem na ponad 3,5 tys. zł.
Dopiero wtedy 74-latek zaczął podejrzewać, że może być ofiarą oszustwa. Łącznie stracił ponad 13 tys. zł.
- *Po raz kolejny apelujemy o rozwagę podczas wykonywania operacji finansowych. Pamiętajmy, że oszuści nieustannie modyfikują swoje metody, by wyłudzić nasze pieniądze. Zachowajmy zdrowy rozsądek i bądźmy nieufni wobec obcych. Weryfikujmy instytucje, z którymi nawiązujemy współpracę oraz otrzymane informacje* - doradza aspirant Łukasz Filipek z ryckiej policji.

Ognisko Muzyczne w Rykach
Ryki, ul. Krasickiego 6
tel. 605 335 468
ogłasza zapisy na rok szkolny 2023/2024
ZAJĘCIA DLA DZIECI, MŁODZIEŻY I DOROSŁYCH
Ryki, ul. Krasickiego 6 (Jarmołówka)
▪ pianino, keyboard ▪ gitara ▪ skrzypce
▪ akordeon ▪ gitara basowa ▪ perkusja
Indywidualne zajęcia wokalne
Nauka tańca
Zajęcia z malarstwa i rysunku
Młode Pary zapraszamy na naukę pierwszego tańca
Zajęcia indywidualne gry na instrumencie oraz zajęcia grupowe z zasad muzyki, kształcenia słuchu, rytmiki i śpiewu. Możliwość wypożyczenia instrumentów.
Więcej informacji pod numerem telefonu: 605 335 468

TWÓJ Głos GAZETA POWIATU RYCKIEGO

REDAGUJE ZESPÓŁ:
Michał Gawryołek - red. naczelny, sekretarz redakcji, tel. 505 049 181, e-mail: michal@twojglos.pl
Zbigniew Jończyk - z-ca red. naczelnego, tel. 505 049 182, e-mail: jon.tg@op.pl
Tomasz Kępka - tel. 511 192 743, e-mail: tomaszkepka@twojglos.pl
Mariusz Nastalski - sport, tel. 502 443 010, e-mail: sport@twojglos.pl
DZIAŁ REKLAMY: tel. 503 993 383, e-mail: reklama@twojglos.pl
WSPÓŁPRACUJĄ: asp. sztab. Agnieszka Marchlak (kronika policyjna), **mł. bryg. Jarosław Lasek** (kronika strażacka)
SKŁAD I ŁAMANIE: Michał Gawryołek, Marcin Sadura
WYDAWCA: Firma Wydawnicza Michał Gawryołek, ul. Szkolna 1, 08-500 Ryki
DRUK: Drukarnia AGORA w Warszawie, nakład 3770 egz.
REDAKCJA: ul. Szkolna 1, 08-500 Ryki, tel. 510 332 855, e-mail: redakcja@twojglos.pl

ADRESY SKRZYNEK KONTAKTOWYCH
RYKI: wejście do redakcji (ul. Szkolna 1); sklep Delikatesy Centrum (ul. Słowackiego 15b); **DĘBLIN:** przed wejściem do biura SHPiU (ul. PCK 4); kiosk na stacji PKP (ul. Dworcowa); kiosk „Andbell" (ul. Niepodległości); **KŁOCZEW:** sklep GS Kłoczew (ul. Długa); **STĘŻYCA:** „APRO" Sklep Spożywczo-Przemysłowy; Sklep Spożywczo-Przemysłowy Anna Celińska; **UŁĘŻ:** Sklep Spożywczo-Przemysłowy „Groszek"; **NOWODWÓR:** Sklep Spożywczo-Przemysłowy Szczepan Kałaska; Sklep Spożywczo-Przemysłowy „U Leszka"; **GRABÓW SZLACHECKI:** A&M Sklep Spożywczo-Przemysłowy s.c.

Redakcja zastrzega sobie prawo zmiany tytułów, skracania i redagowania nadesłanych tekstów, nie zwraca materiałów nie zamówionych, nie ponosi odpowiedzialności za treść ogłoszeń, nie publikuje listów anonimowych (autor może sobie zastrzec imię i nazwisko do wiad. red)

Jesteśmy na Facebooku
Twój Głos - gazeta powiatu ryckiego
TURYKI.PL TUDEBLIN.PL

eprasa.pl 0de50f9dad

KRADZIEŻY ROWERU NIE BYŁO, ZA TO BYŁY PROMILE ROWERZYSTY

Noc z niedzieli na poniedziałek okazała się kosztowna dla 42-letniego mieszkańca Dęblina. W ciągu zaledwie dwóch godzin otrzymał dwa mandaty, które łącznie wyniosły 3 tys. zł

Rowerzysta, który kieruje w stanie nietrzeźwości podlega karze aresztu albo grzywny nie niższej niż 2500 zł. Gdy znajduje się w stanie po użyciu alkoholu, to grozi mu kara aresztu albo grzywny w wysokości nie niższej niż 1000 zł (fot. poglądowe)

Około godziny 1:00, dyżurny komisariatu w Dęblinie odebrał zgłoszenie od 42-latka, który twierdził, że skradziono mu rower. Patrol policji natychmiast udał się na miejsce, w okolice ulicy Wiślanej. Na miejscu funkcjonariusze byli zaskoczeni, gdy na podwórku znaleźli rzekomo skradziony rower. Okazało się, że sam zgłaszający przestawił go w inne miejsce, niż początkowo wskazał, co potwierdził świadek. Policjanci nie mieli innego wyjścia, jak ukarać mężczyznę mandatem za bezpodstawne wezwanie służb, w wysokości 500 zł.

- *Przypominamy, że nieuzasadnione wezwanie policji, pogotowia czy innych służb jest wykroczeniem. Pamiętajmy o tym też, że zaangażowanie służb do fikcyjnego zgłoszenia powoduje, że w tym czasie nie mogą być w miejscu, gdzie taka pomoc jest konieczna* - przypomina asp. Łukasz Filipek, rzecznik KPP w Rykach.

JECHAŁ NA „SKRADZIONYM ROWERZE"

Policjanci wrócili do służby, nie spodziewając się, że tej nocy spotkają się ponownie z 42-letnim właścicielem rzekomo skradzionego roweru. Dwie godziny później, patrolując ulicę Krasickiego, funkcjonariusze zauważyli rowerzystę, którego styl jazdy sugerował, że może być pod wpływem alkoholu. Po zatrzymaniu do kontroli okazało się, że to ten sam 42-latek, który wcześniej zgłosił kradzież swojego roweru. Badanie alkomatem wykazało, że mężczyzna miał 1,5 promila alkoholu we krwi. Tym razem został ukarany mandatem w wysokości 2,5 tys. zł.

- *Nietrzeźwy rowerzysta na drodze to nie tylko zagrożenie dla niego samego, ale też dla życia i zdrowia innych uczestników ruchu drogowego. Nie pozwólmy takim osobom kierować pojazdem i korzystać z drogi. Jeśli podejrzewamy, że kierowca jest pijany, widzimy, że pieszy zatacza się na jezdnię, natychmiast poinformujmy o tym policję. Alkohol obniża koncentrację, spowalnia reakcję oraz powoduje błędną ocenę odległości i prędkości. Tym samym uniemożliwia bezpieczne uczestnictwo w ruchu drogowym* - przestrzega aspirant Łukasz Filipek.

PIŁEŚ? NIE JEDŹ!

Jazda rowerem to nie tylko przyjemność, ale również odpowiedzialność, która wymaga zachowania trzeźwego umysłu. Niestety, wielu rowerzystów o tym zapomina lub ignoruje tę zasadę, narażając się na surowe konsekwencje. Jeszcze kilka lat temu jazda po alkoholu na rowerze była traktowana jako przestępstwo, zagrożone karą więzienia, podobnie jak w przypadku prowadzenia pojazdów mechanicznych. Obecnie jest to wykroczenie, ale nadal wiąże się z poważnymi sankcjami.

Zgodnie z przepisami, osoba prowadząca na drodze publicznej, w strefie zamieszkania lub w strefie ruchu inny pojazd niż mechaniczny w stanie nietrzeźwości, podlega karze aresztu lub grzywny w wysokości nie niższej niż 2500 zł. W przypadku, gdy rowerzysta znajduje się w stanie po użyciu alkoholu, grozi mu kara aresztu lub grzywny w wysokości nie niższej niż 1000 zł.

Przypomnijmy, że stan nietrzeźwości zachodzi, gdy zawartość alkoholu we krwi przekracza 0,5 promila lub gdy zawartość alkoholu w 1 dm^3 wydychanego powietrza przekracza 0,25 mg. W prawie karnym występuje również tzw. „stan po użyciu alkoholu", w którym zawartość alkoholu we krwi wynosi od 0,2 do 0,5 promila lub od 0,1 do 0,25 mg w 1 dm^3 wydychanego powietrza.

Plecak za 13 tys. zł

Powszechnie wiadomo, że podczas sprzedaży przedmiotów na portalach ogłoszeniowych należy zachować ostrożność. Niestety, oszuści wciąż znajdują sposoby, aby wykorzystać nieuwagę sprzedających

Kilka dni temu dęblińscy policjanci otrzymali zgłoszenie o oszustwie, którego ofiarą padła 41-letnia mieszkanka powiatu. Kobieta chciała sprzedać plecak i wystawiła go na jednym z popularnych portali ogłoszeniowych. Jeszcze tego samego dnia otrzymała wiadomość, że plecak został zakupiony. Do wiadomości załączono link, który rzekomo miał przekierować do aplikacji potwierdzającej transakcję. Sprzedająca, nie podejrzewając podstępu, kliknęła w link i postępowała zgodnie z instrukcjami, które pojawiły się na ekranie. W ramach tych działań zalogowała się również na swoje konto bankowe.

Po kilkunastu minutach od kliknięcia w link, kobieta otrzymała telefon od mężczyzny podającego się za pracownika działu wsparcia jej banku. Mężczyzna poinformował, że na jej konto wpłynęła kwota 3 tys. zł z serwisu ogłoszeniowego. Kobieta, chcąc potwierdzić tę informację, zalogowała się na swoje konto bankowe. Fałszywy pracownik banku poinformował ją, że w związku z tą transakcją będzie generowany kod BLIK na wspomnianą kwotę, który kobieta miała zatwierdzić. Niestety, mężczyzna tak poprowadził rozmowę, że kobieta zgodziła się na zatwierdzenie kolejnych trzech transakcji BLIK.

Następnie oszust poinformował ją, że aby zabezpieczyć się przed rzekomym dostępem portalu sprzedażowego do jej karty płatniczej, powinna ją zablokować. W tym celu mężczyzna poprosił ją o wpisanie numeru karty oraz kodu CVV w oknie aplikacji, którą otworzyła po kliknięciu w otrzymany link. Gdy kobieta wykonała te polecenia, kontakt z rzekomym pracownikiem banku nagle się urwał.

Dopiero po zakończeniu rozmowy 41-latka zorientowała się, że mogła paść ofiarą oszustwa. Natychmiast skontaktowała się ze swoim bankiem, gdzie dowiedziała się, że za pomocą kodów BLIK straciła łącznie 9900 zł, a dodatkowo został wykonany przelew z jej karty płatniczej na inną kartę na kwotę 3000 zł. Łączna suma strat wyniosła blisko 13 tys. zł.

Policja prowadzi dochodzenie w celu ustalenia sprawców oszustwa i ponownie apeluje o zachowanie szczególnej ostrożności w kontaktach telefonicznych z osobami podającymi się za pracowników banków lub innych instytucji.

Policja prowadzi dochodzenie w celu ustalenia sprawców oszustwa i ponownie apeluje o zachowanie szczególnej ostrożności w kontaktach telefonicznych z osobami podającymi się za pracowników banków lub innych instytucji.

Czas na nauczycielskie awanse

Gmina Ryki wzbogaciła się o 10 pedagogów, którzy uzyskali stopień nauczyciela mianowanego

Akty mianowania nauczyciele odebrali z rąk burmistrza Jarosława Żaczka oraz Hanny Jończyk, dyrektor SASiP. Na stopień nauczyciela mianowanego awansowali: Anna Jaroszek - nauczyciel wychowania przedszkolnego (PSP nr 1 Ryki), Jolanta Lipionoga - nauczyciel edukacji wczesnoszkolnej, terapii integracji sensorycznej i Paulina Majek - nauczyciel wychowania przedszkolnego, terapii integracji sensorycznej (PSP nr 2 Ryki), Agnieszka Pawlak - nauczyciel wychowania przedszkolnego i Iwona Jędrys - nauczyciel matematyki, geografii (ZPO Moszczanka), Wioleta Adamczyk - nauczyciel języka polskiego, historii i Weronika Włodarczyk - nauczyciel wychowania przedszkolnego (ZPO Ownia), Piotr Młotkowski - nauczyciel historii (ZPO Rososz), Katarzyna Głodek - nauczyciel rewalidator, fizjoterapeuta i Katarzyna Ziętara - wychowawca świetlicy (ORW Ryki)

Ten moment był dla nich długo wyczekiwany. Aby nauczyciel mógł otrzymać stopień nauczyciela mianowanego, musiał spełnić szereg wymagań: posiadać odpowiednie kwalifikacje, odbyć przygotowanie do zawodu nauczyciela, uzyskać co najmniej dobrą ocenę pracy w ostatnim roku przygotowania, otrzymać pozytywną opinię z przeprowadzonych zajęć oraz zdać egzamin przed komisją.

W tym roku w gminie Ryki aż 10 nauczycieli ubiegało się o awans na stopień nauczyciela mianowanego. To nie tylko prestiżowy tytuł, ale także szansa na lepsze wynagrodzenie. - *Mamy coraz lepiej przygotowaną kadrę, a więc mam nadzieję, że będziemy mieli też lepiej wykształcone i wychowane dzieci* - mówi burmistrz Jarosław Żaczek, który w ubiegłym tygodniu wręczył nauczycielom akty mianowania.

Zanim jednak nauczyciele otrzymali te akty, złożyli uroczyste ślubowanie. Zobowiązali się rzetelnie pełnić obowiązki nauczyciela, wychowawcy i opiekuna młodzieży, dążyć do pełni rozwoju osobowości uczniów oraz swojego własnego, a także kształcić i wychowywać młode pokolenie w duchu umiłowania Ojczyzny, tradycji narodowych oraz poszanowania Konstytucji RP.

Piotr Młotkowski jest nauczycielem od 5 lat i uczy historii. - *Już w szkole średniej wychowawca zauważył we mnie pierwiastek dobrego nauczyciela, więc w tym kierunku postanowiłem podążać* - oznajmia awansowany nauczyciel. Historią interesował się już od najmłodszych lat. - *To wymagający przedmiot* - przyznaje pan Piotr i podkreśla że warto być nauczycielem. - *Praca z młodzieżą rekompensuje każde trudy. Nie ma dnia, który się powtarza. Ciągle coś się dzieje* - dodaje.

Awansowani nauczyciele nie zamierzają spocząć na laurach. - *Po 2-letniej przerwie rozpoczynamy kolejny etap, aby uzyskać stopień nauczyciela dyplomowanego, który jest najwyższym w hierarchii nauczycieli. To wymaga stałego zaangażowania i dalszego rozwoju* - zaznacza Piotr Młotkowski.

zj

Egzemplarz bezpłatny

Stracił 40 tys. zł, bo uwierzył oszustom

Mężczyzna był przekonany, że rozmawia z pracownikiem banku i prokuratorem, którzy informowali go o rzekomej próbie zaciągnięcia pożyczki na jego dane. W rzeczywistości padł ofiarą oszustów

Do dęblińskiego komisariatu zgłosił się mężczyzna, który padł ofiarą oszustwa. W godzinach porannych otrzymał telefon od mężczyzny podającego się za pracownika jego banku. Rozmówca poinformował go, że ktoś wyrobił duplikat jego karty płatniczej i próbował wziąć na nią pożyczkę w wysokości 50 tys. zł. Aby zapobiec oszustwu, fałszywy pracownik banku zalecił 35-latkowi wypłacenie pieniędzy z konta i przelanie ich na tzw. bezpieczny rachunek. Ostrzegł również, by mężczyzna nie informował pracowników banku o prawdziwym powodzie wypłaty gotówki.

Niedługo po tej rozmowie 35-latek otrzymał kolejny telefon, tym razem od kobiety, która przedstawiła się jako prokurator. Nakazała mu wpłacenie pieniędzy we wpłatomacie, podając odpowiednie kody do transakcji i zapewniając, że środki trafią na jego konto. Niestety, mężczyzna uwierzył oszustom i postąpił zgodnie z ich instrukcjami.

Nie podejrzewając oszustwa, 35-latek postąpił zgodnie z instrukcjami przekazanymi przez telefon. Wypłacił 40 tys. zł swoich oszczędności, a następnie wpłacił je we wpłatomatach, używając otrzymanych kodów. Przez cały czas dzwoniący byli z nim w stałym kontakcie telefonicznym, co miało dodatkowo uwiarygodnić całą operację. Po dokonaniu ostatniej wpłaty kobieta poinformowała go, że wkrótce zadzwoni ktoś z prokuratury. Mężczyzna czekał na ten telefon, ale się go nie doczekał.

Kiedy zdecydował się sam zadzwonić pod numer, z którego wcześniej kontaktowali się z nim rzekomi przedstawiciele banku i prokuratury, połączył się rzeczywiście z prokuraturą. Dopiero wtedy dowiedział się, że padł ofiarą oszustwa. Najprawdopodobniej przestępcy posłużyli się tzw. spoofingiem telefonicznym, techniką polegającą na podszywaniu się pod inny numer telefonu w celu oszukania odbiorcy. Oszuści, korzystając z tej metody, mogą sprawić, że na ekranie telefonu ofiary wyświetli się dowolny numer, w tym również taki, który wydaje się zaufany i wiarygodny.

Policja apeluje o rozwagę. - *W takiej sytuacji należy zachować spokój i zweryfikować przedstawioną historię, dzwoniąc samemu na oficjalny numer instytucji, która się z nami kontaktuje, lub udając się osobiście do najbliższej jej placówki. Pamiętajmy, że pracownicy instytucji finansowych, prokuratorzy i policjanci nigdy nie proszą o przekazywanie pieniędzy, dokonywanie przelewów środków, ani o udostępnianie kodów autoryzacyjnych czy numerów BLIK* - przypomina aspirant Łukasz Filipek z ryckiej policji.

Wybiorą sołtysów

GM. UŁĘŻ Ruszają wybory sołtysów i rad sołeckich. Mieszkańcy 13 sołectw będą mieli okazję wybrać nowych sołtysów oraz członków rad sołeckich na kadencję 2024-2029. Poniżej przedstawiamy harmonogram wyborów w poszczególnych sołectwach

6 września
» Żabianka, godz. 18:00 (świetlica)

7 września
» Sarny, godz. 16:00 (świetlica)
» Miłosze, godz. 18:00 (świetlica)

8 września
» Ułęż, godz. 17:00 (GOK)

12 września
» Wąwolnica, godz. 18:00 (dom sołtysa)

14 września
» Korzeniów, godz. 18:00 (strażnica OSP)

15 września
» Białki Dolne, godz. 16:00 (świetlica)
» Białki Górne, godz. 18:00 (świetlica)

20 września
» Drążgów, godz. 15:00 (świetlica)
» Zosin, godz. 18:00 (świetlica)

21 września
» Sobieszyn, godz. 16:00 (świetlica)

22 września
» Podlodów/Podlodówka, godz. 16:00 (świetlica)
» Lendo Ruskie, godz. 18:00 (świetlica)

SCHOWAŁ SIĘ W SZAFCE, ALE ZDRADZIŁ GO PIES

28-latek, poszukiwany za włamanie i paserstwo, ukrywał się przed wymiarem sprawiedliwości. Kiedy kryminalni go namierzyli, schował się w szafce, przykrył kołdrami i udawał, że nikogo nie ma w domu

Kryminalni w mieszkaniu znaleźli poszukiwanego, który próbował się schować w szafce przykryty różnymi przedmiotami. Skrytkę zdradził wierny pies, który leżał obok swojego właściciela (fot. KPP Ryki)

Jakiś czas temu mieszkaniec powiatu ryckiego został skazany za dwa przestępstwa - włamanie i paserstwo. Sąd orzekł wobec niego karę blisko 2 lat pozbawienia wolności. Jednak mężczyzna nie zgłosił się do odbycia kary i zaczął się ukrywać. Był poszukiwany przez policję. W ubiegłym tygodniu kryminalni z Ryk ustalili, że 28-latek przebywa w jednym z mieszkań na terenie miasta.

W piątek rano policjanci przyjechali pod ustalony wcześniej adres, aby zatrzymać poszukiwanego 28-latka. Pomimo kilkukrotnego pukania nikt nie otworzył drzwi, choć wszystko wskazywało na to, że mężczyzna przebywa wewnątrz. Zdeterminowany, aby uniknąć kary, mężczyzna do końca próbował unikać zatrzymania. Kiedy kolejne prośby o otwarcie drzwi nie przyniosły rezultatu, policjanci postanowili je wyważyć i wezwali na pomoc strażaków. Strażacy szybko sforsowali drzwi, ale po wejściu do mieszkania policjanci nie zastali nikogo w pomieszczeniach.

Doświadczenie jednak podpowiadało funkcjonariuszom, że mężczyzna mógł się ukryć. Postanowili dokładnie przeszukać mieszkanie. Pomógł im w tym pies właściciela, który zdradził kryjówkę swojego pana, kładąc się obok niego w niewielkiej szafce na ubrania. Skulony mężczyzna był przykryty różnymi kołdrami, próbując uniknąć wykrycia. Jednak wszystkie jego starania poszły na marne - policjanci zatrzymali go i „zaprosili" do radiowozu. Jeszcze tego samego dnia 28-latek trafił za kratki Aresztu Śledczego w Lublinie.

Piaskowa, Sosnowa i Wiosenna do modernizacji

We wschodniej części Ryk trwa ofensywa inwestycji drogowych. Jedne projekty dobiegają końca, a kolejne już się rozpoczynają

W ubiegłym tygodniu burmistrz Jarosław Żaczek podpisał umowę na prace modernizacyjne ulicy Piaskowej oraz osiedla Brzezinka z Jackiem Michałkiem, właścicielem firmy odpowiedzialnej za realizację tych inwestycji

Dzięki środkom pozyskanym z Polskiego Ładu, na kolejnych odcinkach dróg pojawi się nowy asfalt. Obecnie prace obejmują fragment ulicy Piaskowej oraz uliczki na osiedlu Brzezinka. Warto zaznaczyć, że na ulicy Piaskowej kończy się właśnie inwestycja na odcinku od ulicy Janiszewskiej, który mierzy około 1 km. Nie objęła ona jednak odcinka ok. 140 metrów od ulicy Sadowej, który został skanalizowany i pokryty asfaltem kilka lat wcześniej.

- *Planowaliśmy remont całej ulicy Piaskowej od Sadowej do Janiszewskiej, ale kosztorys wskazał, że zadanie to jest znacznie droższe niż otrzymane dofinansowanie. Dlatego postanowiliśmy podzielić inwestycję na dwa etapy* - wyjaśnia burmistrz Jarosław Żaczek. W pierwszej kolejności wykonano kanalizację i położono asfalt na odcinku, który wcześniej nie był remontowany. Teraz prace ruszą na pozostałym fragmencie ulicy Piaskowej. W ramach inwestycji zaplanowano budowę jezdni o szerokości 5 metrów, wykonanie zjazdów do posesji z kostki brukowej, budowę chodnika oraz poboczy, a także odwodnienie powierzchniowe drogi.

Podczas jednej z inwestycji nowe drogi i chodniki zyskają również mieszkańcy osiedla Brzezinka. Gmina złożyła na to zadanie drugi wniosek do Polskiego Ładu. Dzięki temu obie inwestycje zostaną sfinansowane w niemal 100 procentach ze środków zewnętrznych. Jednak niepokój może budzić fakt, że wykonawca ma aż rok na realizację drugiego etapu prac, które będą kosztować blisko 2,9 mln zł.

- *Są tu do wykonania fragmenty kanalizacji, dlatego chcemy, aby wykonawca odpowiednio rozłożył swoje prace. Z pewnością można by to zrealizować w krótszym czasie, ale ze względu na budowę kanalizacji, na którą PGKiM będzie ogłaszał przetarg, uznaliśmy, że warto wydłużyć ten termin, aby wszystko przeprowadzić zgodnie z planem* - podkreśla burmistrz Ryk.

Na osiedlu Brzezinka zaplanowano przebudowę ponad 1,1 km ulic. - *Po zakończeniu inwestycji ta część miasta będzie praktycznie kompleksowo zmodernizowana* - zaznacza burmistrz. - *Nie będziemy jednak teraz realizować ulicy Brzezinka do końca, ponieważ w tym miejscu jest około 300 metrów przerwy w zabudowaniach. Jeśli w przyszłości ten teren zostanie zabudowany, konieczne będzie wykonanie nawierzchni ulicy* - dodaje burmistrz.

zj

zapisz.pl 0de50faf4e

stokrotka

● Ryki, ul. Warszawska 5 ● Nowodwór 69B

tanio tutaj jest

NEKTARYNKI
1 kg
Limit 1 kg/aplikacja

z aplikacją 5,99
bez aplikacji 7,99 ~~11,99~~

JAJA ŚWIEŻE O!JAJO
10 szt.; klasa wagowa M;
przy zakupie 2 opak.: 0,50 zł/szt.
Przy zakupie 1 opak.: 6,49 zł (0,65 szt.)

Hit radio

TYLKO W DNIACH 5-7.09

2 za 9,98 zł
4,99 /opak.
przy zakupie 2 opak.

SOCZYSTY FILET Z PIERSI KURCZAKA
1 kg
Limit 3 kg/aplikacja

jestem z Polski
Hit radio

z aplikacją 16,99
bez aplikacji 18,99 ~~21,99~~

KAWA MIELONA JACOBS KRÖNUNG
500 g; 43,98 zł/kg (z aplikacją), 45,98 zł/kg (bez aplikacji)
Limit 2 szt./aplikacja
Najniższa cena z ostatnich 30 dni – 29,99 zł

z aplikacją 21,99
bez aplikacji 22,99

SZYNKA HETMAŃSKA
Gustavus; 24,90 zł/kg (z aplikacją), 26,90 zł/kg (bez aplikacji)

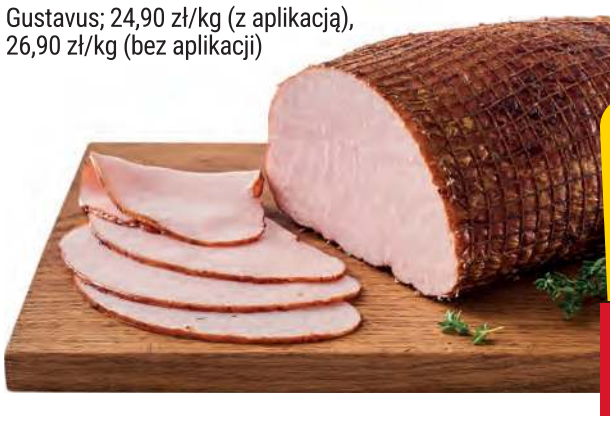

z aplikacją 2,49 /100 g
bez aplikacji 2,69 /100 g ~~3,49~~

NAPÓJ HORTEX
1,75 l; wszystkie rodzaje;
przy zakupie 2 szt.: 1,71 zł/l
Przy zakupie 1 szt.: 4,59 zł (2,63 zl/l)

2 za 5,98 zł
2,99 /szt.
przy zakupie 2 szt.

BANANY
1 kg

TYLKO W DNIACH 5-7.09

3,49 ~~6,99~~

PAPIER TOALETOWY VELVET
16 rolek; rumiankowy; 1,07 zł/rolka(z aplikacją), 1,13 zł/rolka (bez aplikacji)
Limit 2 opak./aplikacja
Najniższa cena z ostatnich 30 dni – 26,99 zł

16 rolek

z aplikacją 16,99
bez aplikacji 17,99

Oferta obowiązuje w dniach
5.09–11.09
lub do wyczerpania zapasów

Promocje cenowe nie łączą się. Przekreślona cena oznacza cenę sprzed obniżki – dla towarów łatwo psujących się i z krótkim terminem przydatności, między innymi takich jak mięso, warzywa, owoce, przy czym jest to najniższa cena jaka wystąpiła przed zastosowaniem obniżek, w jakimkolwiek sklepie sieci Stokrotka w formacie supermarket i market. Określenie **„Najniższa cena z ostatnich 30 dni"** jest stosowane w przypadku towarów innych niż łatwo psujące się lub z krótkim terminem przydatności – cena ta jest najniższą ceną jaka obowiązywała w okresie 30 dni przed wprowadzeniem obniżki w jakimkolwiek sklepie sieci Stokrotka w formacie supermarket i market. Ceny w poszczególnych sklepach mogą się różnić.

eprasa.pl 0de50f9dad

NOWODWÓR: SAMORZĄDOWCY UJAWNIAJĄ MAJĄTEK NA POCZĄTEK KADENCJI

Wybrani do władz lokalnych muszą wskazać nie tylko mienie własne, ale i to zgromadzone w ramach wspólnoty małżeńskiej. Radni mieli 30 dni od zaprzysiężenia na złożenie pierwszych oświadczeń majątkowych. Złożone zeznania dotyczą okresu od 1 stycznia do 6 maja 2024 r.

Marzanna Filiks (l. 55)

nauczyciel - Szkoła Podstawowa w Grabowie Szlacheckim

Nieruchomości:
- dom 180 m kw. wart 600 tys. zł (współwłasność łączna)
- gospodarstwo chów i hodowla trzody 11,6153 ha o wartości 600 tys. zł współwłasność

Dochody:
- 90.000 zł z gospodarstwa (przychód 200.000 zł)
- 34.301,25 zł - z tytułu zatrudnienia
- 4.000 zł - pełnienie obowiązków społecznych

Mienie ruchome:
- ciągnik dautz fahr z 2010 r.
- ciągnik ursus 3512 z 1998 r.
- kombajn zbożowy fahr z 1985 r.
- przyczepa 2013 r.
- ford kuga 2012 r.

Justyna Bieńczak (l. 40)

działalność gospodarcza - pośrednictwo ubezpieczeniowe

Nieruchomości:
- dom 220 m2 wart 500 tys. zł (współwłasność majątkowa)

Dochody:
- 19.380 zł - 6 udziałów Polska Grupa Ubezpieczeniowa Sp. z o.o.
- 203.273,85 zł - z działalności gospodarczej (przychód: 407.641,06 zł)

Mienie ruchome:
- vw tiguan z 2013 r.

Grzegorz Krekora (l. 60)

rolnik

Nieruchomości:
- dom 148 m2 wart 193,8 tys. zł (własność)
- dom 97 m2 wart 87,8 tys. zł (własność)
- gospodarstwo ogólnoużytkowe 11,65 ha warte 330 tys. zł (własność)

Dochody:
- 65.000 zł z gospodarstwa (przychód: 120.000 zł)

Mienie ruchome:
- ciągnik ursus C-330 z 1971 r.
- ciągnik john deere z 1980 r.
- ciągnik wladimirec z 1994 r.
- peugeot 207 z 2008 r.
- renault scenic z 2011 r.

Justyna Chachaj (l. 38)

spec. ds. gospodarki odpadami - UG Serokomla

Oszczędności:
- 20.000 zł
- 10.000 euro

Nieruchomości:
- dom 193 m2 wart 500 tys. zł (własność)
- gospodarstwo rolne 6,89 ha warte 240 tys. zł (własność)

Dochody:
- 117.138,40 zł z działalności gospodarczej (przychód: 3.465.297,44 zł)

Mienie ruchome:
- hyundai tuscon z 2017 r.
- volvo FH13 z 2012 r.
- volvo FH13 z 2012 r.
- mercedes benz actros z 2016 r.
- mercedes benz actros z 2016 r.
- mercedes benz actros z 2016 r.
- mercedes benz actros z 2016 r.
- mercedes benz actros z 2017 r.
- schmitz cargobull z 2012 r.
- schmitz cargobull z 2014 r.
- schmitz cargobull z 2014 r.
- schmitz cargobull z 2014 r.
- schmitz cargobull z 2015 r.
- schmitz cargobull z 2017 r.
- schmitz cargobull z 2018 r.
- terex TBL840 z 2011 r.
- steels guepard trophy pro eps z 2021 r.

Katarzyna Chadaj (l. 33)

Nieruchomości:
- dom 140 m2 wart 400 tys. zł (własność małżeńska)
- gospodarstwo rolne, uprawa zbóż, owoców 3,454 ha, 4,2139 ha (1/2 udz.) warte 150 tys. zł (własność małżeńska)
- dom murowany 70 m2, stodoła drewniana 120 m2, budynek gospodarczy 50 m2 warte 80 tys. zł (współwłasność 1/2)

Dochody:
- 30.000 zł - z gospodarstwa (przychód: 60.000 zł)
- 18.380 zł - z tytułu umowy o pracę

Mienie ruchome:
- seat altea z 2009 r.
- ciągnik ursus C-330 z 1986 r.

Zobowiązania:
- 19.391,40 zł - kredyt hipoteczny
- 91.525,68 zł - kredyt rolniczy

Marcin Cybula (l. 45)

prezes zarządu Martinus Tech Sp. z o.o.

Oszczędności:
- 15.000 zł

Udziały w spółkach
- udziały Martinus Tech Sp. z o.o.

Nieruchomości:
- dom 200 m2 wart 450 tys. zł (własność)
- las
- działka z domem

Dochody:
- 81.742 zł z działalności gospodarczej (przychód:89.335 zł)
- 4.920 zł - członek zarządu Martinus Tech Sp. z o.o.
- 3.280 zł - z tytułu powołania

Mienie ruchome:
- renault megane II z 2008 r.

Zobowiązania:
- 40.265 zł - pożyczka gotówkowa
- 26.977 zł - pożyczka gotówkowa

Marek Kulik (l. 41)

działalność gospodarcza

Nieruchomości:
- dom 174 m2 wart 350 tys. zł (współwłasność)
- działka budowlana 0,29 ha warta 60 tys. zł (współwłasność)

Dochody:
- 824.100 zł z działalności gospodarczej (przychód)

Mienie ruchome:
- renault master z 2002 r.
- renault trafic z 2009 r.
- koparka JCB z 2011 r.
- koparko-ładowarka hidromek z 2023 r.
- ciągnik z 2023 r.

Zobowiązania:
- 80.000 zł - kredyt w rachunku bieżącym

Grażyna Kurzawa (l. 51)

Nieruchomości:
- dom 82 m2 wart 150 tys. zł (współwłasność 1/3)

gospodarstwo rolne uprawa zbóż, owoców 6,9248 ha warte 150 tys. zł (współwłasność 1/3)

Dochody:
- 15.000 zł z gospodarstwa (przychód: 30.000 zł)
- 7.625,76 zł - renta rodzinna
- 1.606,40 zł - dieta sołtysa, inkaso

Piotr Okoń (l. 47)

Nieruchomości:
- dom 150 m2 wart 183 tys. zł (własność małżeńska)
- gospodarstwo rolne uprawa zbóż, bydło 10,9953 ha warte 500 tys. zł (własność)

Dochody:
- 20.000 zł - z gospodarstwa (przychód: 65.000 zł)
- 299,10 zł - inkaso netto (brutto: 331,10 zł)
- 600 zł - dieta sołtysa

Mienie ruchome:
- toyota avensis z 2006 r.
- ciągnik renault ceres 330X z 2000 r.
- ciągnik ursus C-360 z 1977 r.

Zobowiązania:
- 85.000 zł - kredyt z dopłatami ARiMR

Andrzej Opieka (l. 51)

operator sprzętu JRG - KP PSP w Rykach

Oszczędności:
- 60.000 zł

Nieruchomości:
- dom 100 m2 wart 359 tys. zł (współwłasność małżeńska)
- mieszkanie 30,9 m2 warte 230 tys. zł (spółdzielcze majątkowe prawo)
- gospodarstwo rolne uprawa zbóż, owoców 1,28 ha warte 600 tys. zł (współwłasność małżeńska)
- działka 0,10 ha zabudowana domem warta 600 tys. zł (współwłasność małżeńska)
- zabudowana nieruchomość gruntowa 0,26 ha warta 40 tys. zł (udział 1/2)

Dochody:
- 58.819,55 zł - uposażenie ze stosunku służbowego
- 1.200 zł - umowa zlecenie

Mienie ruchome:
- kia ceed z 2016 r.
- suzuki sx4 z 2010 r.
- opel astra z 2009 r.
- ursus C-330 z 1991 r.

Stefan Opieka (l. 56)

Nieruchomości:
- dom 190 m2 wart 350 tys. zł (własność)
- mieszkanie 50 m2 warte 100 tys. zł (najem)
- gospodarstwo rolne uprawa owoców 1,4173 ha warte 50 tys. zł (własność)

Dochody:
- 21.403,40 zł - emerytura
- 4.538,60 zł - dieta sołtysa inkaso

Mienie ruchome:
- peugeot z 2008 r.

Zobowiązania:
- 21.159,24 zł - PKO
- 53.487,24 zł - Bank Pocztowy
- 145,524,98 zł - Credit Agricole
- 10.138,53 zł - Santander Consumer Bank SA
- 33.157,22 zł - PKO

Agnieszka Pilzak (l. 50)

z-ca kierownika marketu Stokrotka

Oszczędności:
10.000 zł

Nieruchomości:
- dom 70 m2 wart 250 tys. zł (współwłasność 4/6)
- gospodarstwo rolne uprawa zbóż i owoców 4,9179 ha (współwłasność 1/3), 0,3583 ha (współwłasność 4/6)
- budynek mieszkalny 50 m2, obora 120 m2, garaże warte 150 tys. zł (współwłasność)

Dochody:
- 11.953,51 zł umowa o pracę
- 1.668,30 zł - dieta sołtysa inkaso

Mienie ruchome:
- renault master z 2009 r.

Ireneusz Surmacz (l. 64)

Nieruchomości:
- dom 50 m2 wart 100 tys. zł (własność małżeńska)

Dochody:
- 8.184,26 - renta
- 3.200 zł - dieta radnego

Mienie ruchome:
- BMW z 2005 r.
- vw golf z 2006 r.

Konrad Woźniak (l. 37)

dyrektor Pływalni Powiatowej w Rykach

Oszczędności:
- 21.350 zł

Nieruchomości:
- dom 150 m2 wart 250 tys. zł (własność)
- grunty rolne i leśne 9,98 ha warte 230 tys. zł (własność)
- grunty rolne i leśne 2,29 ha warte 45 tys. zł (wspólnota małżeńska)

Dochody:
- 21.450 zł - z gospodarstwa (przychód: 62.380 zł)
- 32.718,24 zł - umowa o pracę

Mienie ruchome:
- citroen C5 z 2008 r.
- suzuki kingquad 750 z 2008 r.
- john deere 6220 z 2003 r.
- ursus C-360 3P z 1989 r.
- przyczepa pronar z 2020 r.

Zobowiązania:
- 96.000 zł - kredyt płynnościowy

Urszula Stachnio (l. 47)

przewodnicząca rady Gminy Nowodwór

Oszczędności:
- 60.000 zł

Nieruchomości:
- dom 200 m2 wart 300 tys. zł (współwłasność)
- gospodarstwo rolne uprawa zbóż, owoców 9,51 ha warte 300 tys. zł (współwłasność)

Dochody:
- 1.205 zł - z gospodarstwa (przychód: 3.105 zł)
- 4.000 zł - dieta radnej
- 2.611,30 zł - wynagrodzenie sołtysa inkaso
- 2.880,20 zł - umowa zlecenie

Mienie ruchome:
- ciągnik C-360 z 1986 r.
- ciągnik C-360P z 1987 r.
- motocykl honda CBF1000 z 2006 r.
- skuter honda forza z 2022 r.
- motocykl honda RC90 z 2017 r.
- peugeot 308 z 2015 r.

16 sierpnia 2024 r. zmarła
Dominika WOJDAT
ze Stężycy
przeżyła 45 lat

19 sierpnia 2024 r. zmarł
Władysław PTASZEK
ze Stężycy
przeżył 86 lat

19 sierpnia 2024 r. zmarł
Wiesław ŁUKASIK
z Dęblina
przeżył 87 lat

21 sierpnia 2024 r. zmarł
Robert MUCHA
z parafii Ryki
przeżył 56 lat

22 sierpnia 2024 r. zmarł
Tadeusz WOJTAŚ
z parafii Ryki
przeżył 77 lat

22 sierpnia 2024 r. zmarł
Henryk WOJCIECHOWSKI
z Dęblina
przeżył 76 lat

24 sierpnia 2024 r. zmarł
Henryk BARTUZI
z parafii Ryki
przeżył 77 lat

BURMISTRZ: MOŻEMY BYĆ DUMNI Z NASZEJ HISTORII

Z chwilą przecięcia wstęgi i poświęcenia, muzeum oraz izba pamięci oficjalnie otworzyły się na zwiedzających. Na zdjęciu: wiceprezes Stowarzyszenia na Rzecz Rozwoju Wsi Stara Dąbia Janusz Pilzak, burmistrz Ryk Jarosław Żaczek, starosta Dariusz Szczygielski oraz proboszcz parafii Ryki ks. kan. Stanisław Chodźko

Podczas otwarcia muzeum, zwiedzający mieli okazję poznać proces wyrabiania cegły, o którym opowiedziała dawna pracownica cegielni, Longina Kamińska. - Pracowałam przy odbiorze surowej cegły z maszyny, która mieszała glinę z wodą, tworząc jednolitą masę. Moim zadaniem było cięcie tej masy narzędziem przypominającym gilotynę, co formowało cegłę. Praca wymagała siły, ponieważ cegły były mokre i ciężkie. Zaraz po zejściu z taśmy musiałam je szybko przekładać na deskę posypaną piaskiem, by natychmiast zająć się kolejnymi cegłami, już czekającymi na taśmie - wspomina mieszkanka Starej Dąbi

W Starej Dąbi otwarto muzeum, które w jednym miejscu łączy historię lokalnej fabryki cegieł z dziejami niepodległościowej konspiracji. Zwiedzający mogą poznać lata świetności cegielni, a także dowiedzieć się więcej o działalności peowiaków i żołnierzy wyklętych

Dotychczas o świetności cegielni położonej na gruntach Niwy Babickiej przypominał jedynie wysoki, ceglany komin, podczas gdy samo miejsce od lat zdominowane jest przez restaurację. Wokół budynku można było jednak dostrzec dawno unieruchomione maszyny do produkcji cegieł. O ich ocalenie postanowili zadbać członkowie Stowarzyszenia na Rzecz Rozwoju Wsi Stara Dąbia. - *Zależało mi na tym ze względów sentymentalnych. W tej cegielni pracowali moi rodzice, a stryj zajmował się wypalaniem cegły* - wyjaśnia Ryszard Prządka, prezes stowarzyszenia. W realizacji tego planu pomogły gmina oraz Urząd Marszałkowski w Lublinie. Kilka lat temu stowarzyszenie przejęło teren po cegielni, co zapoczątkowało proces tworzenia muzeum. 24 sierpnia, podczas uroczystego otwarcia, projekt został ostatecznie zrealizowany.

URZĄDZENIA GOTOWE DO PRACY

Główna część ekspozycji muzeum mieści się pod gołym niebem i składa się z urządzeń do produkcji cegieł. Wszystkie maszyny zostały naprawione, a w niektórych przypadkach uzupełnione o odtworzone elementy, aby stworzyć kompletne zestawy. Dla ich ochrony zbudowano wokół nich drewniane wiaty. Proces pozyskiwania dawnych sprzętów był różnorodny. Największa maszyna, która od lat stała przy budynku głównym, wymagała jedynie konserwacji. Z kolei urządzenie do gospodarskiej produkcji cegieł przez indywidualnych mieszkańców pochodziło od burmistrza Ryk. Natomiast kolibę, czyli wózek służący do transportu wykopanej gliny do cegielni, udało się odnaleźć przypadkowo na jednym ze złomowisk. Została ona odkupiona i poddana renowacji przez lokalnego przedsiębiorcę Mirosława Ostrzyżka, właściciela firmy „OskoPlast". Inne elementy, takie jak pokazowe cegły, sprowadzono z jednej z nielicznych czynnych jeszcze cegielni spod Kraśnika.

Jednym z wyjątkowych elementów muzeum jest fakt, że wszystkie urządzenia są sprawne i gotowe do pracy. - *Myślę o tym, żeby za jakiś czas, może na potrzeby wycieczek, uruchomić maszyny, aby pokazać, jak kiedyś produkowano cegłę* - zapowiada Ryszard Prządka.

MIEJSCE SZKOLEŃ I KONSPIRACJI

Muzeum w Starej Dąbi to nie tylko miejsce, gdzie można poznać historię produkcji cegły. W obiekcie znajduje się również izba pamięci poświęcona peowiakom i żołnierzom wyklętym, co nawiązuje do bogatej historii konspiracyjnej związanej z cegielnią. Budynek, wzniesiony w 1910 roku, już przed I wojną światową był znanym miejscem spotkań Polskiej Organizacji Bojowej. W jego murach odbywały się szkolenia dla sanitariuszek, a mężczyźni uczyli się obsługi broni i strzelania, wszystko w ścisłej konspiracji. Na wypadek carskiej inspekcji, jeden z peowiaków zawsze miał przy sobie akordeon, by w razie zagrożenia zamienić szkolenie w zabawę taneczną.

Podczas II wojny światowej cegielnia służyła jako kryjówka dla uciekinierów i miejsce przechowywania broni. W okresie stalinowskim była forpocztą, przygotowaną na wypadek ewentualnego ataku oddziałów Urzędu Bezpieczeństwa z Garwolina. Dwa małe pomieszczenia cegielni przekształcono w partyzancką kwaterę, co dziś odzwierciedla aranżacja izby pamięci. W jej wnętrzu można zobaczyć manekina ubranego w błękitny mundur peowiaka, pryczę, biurko z radiostacją oraz małą wystawę drobiazgów wydobytych z ziemi, starannie przygotowaną przez Przemysława Prządkę.

POMYSŁÓW IM NIE BRAKUJE

Ceremonia otwarcia muzeum i izby pamięci przyciągnęła licznych mieszkańców wsi, członków koła gospodyń i stowarzyszenia, a także gości. Wśród nich był starosta rycki Dariusz Szczygielski, który wręczył organizatorom dyplom z gratulacjami oraz proboszcz parafii Ryki, ks. kan. Stanisław Chodźko, który poświęcił obiekty.

Podczas uroczystości burmistrz Ryk, Jarosław Żaczek, podkreślił znaczenie tego wydarzenia, mówiąc:

- *To bardzo ważny dzień, mający poparcie w naszej historii. Cegielnia żyła i dzięki jej czerwonej cegle powstały budynki w naszej wsi. Możemy też być dumni z naszych partyzantów BCh i AK. Dąbia dała wielu ludzi, którzy się sprawdzili i z myślą o nich stworzyliśmy to muzeum* - podkreślał podczas uroczystości burmistrz Jarosław Żaczek.

Chociaż otwarcie muzeum i izby pamięci zakończyło proces tworzenia placówki, jej pomysłodawcy nie planują spocząć na laurach. Prezes stowarzyszenia zapowiada, że będą nadal pozyskiwać nowe artefakty, zwłaszcza do izby pamięci.

- *Planuję umieścić w niej manekina oficera przeglądającego dokumenty, a także pozyskać stoły z epoki i kolejne elementy urządzeń cegielni* - zdradza Ryszard Prządka.

Dodatkowo, stowarzyszenie ma pomysł na przewodników po muzeum. Funkcję tę, w razie potrzeby, mają pełnić członkowie stowarzyszenia oraz dawni pracownicy cegielni, państwo Kamińscy.

Tomasz Kępka

Burmistrz Ryk, Jarosław Żaczek, miał swój udział w tworzeniu muzeum ceglarstwa, przekazując przenośną maszynę do wytwarzania cegły, której niegdyś używali mieszkańcy Dąbi. Sprzęt ten zalegał w jego gospodarstwie i wymagał jedynie odnowienia oraz uzupełnienia brakujących elementów. Maszyna stała się cennym eksponatem muzealnym

Podczas dnia otwarcia muzeum uczestnicy mieli okazję obejrzeć wystawę artefaktów wydobytych z ziemi, które zostały zaprezentowane przez Przemysława Prządkę (pierwszy z lewej)

cpt-24-pl 0de50f9dad

MIASTO ŚWIĘTOWAŁO W WEEKEND

CKiS Ryki

Dni Ryk, tradycyjnie obchodzone pod koniec wakacji, dostarczyły niezapomnianych atrakcji dla wszystkich - od najmłodszych po dorosłych. Gwiazdami wieczoru byli raper B.R.O. i Baranovski

Dni Ryk, tradycyjnie obchodzone pod koniec wakacji, dostarczyły niezapomnianych atrakcji dla wszystkich - od najmłodszych po dorosłych. Gwiazdami wieczoru byli raper B.R.O. i Baranovski

Imprezę zorganizowała gmina we współpracy z Centrum Kultury i Sportu. Kulminacyjnym punktem obchodów, tradycyjnie już, stał się miejski stadion, gdzie w sobotę, 31 sierpnia, odbyły się koncerty oraz liczne atrakcje. Ani upał, ani przelotny deszcz nie zniechęciły licznie przybyłych mieszkańców do odwiedzania sceny i okolicznych stoisk. - *Padać na pewno przestanie* - uspokajał burmistrz Jarosław Żaczek. - *Mamy dziś wszystko, by się dobrze bawić. Liczne stoiska promocyjne, mnóstwo dobrej muzyki - zarówno od naszych lokalnych artystów, jak i zaproszonych gości. Jestem pewny, że stworzymy wyjątkową atmosferę tego popołudnia* - dodał, inaugurując festyn na stadionie.

ŚPIEWAŁ CAŁY STADION

Zgodnie z zapowiedziami, pogoda się poprawiła, a nastrój mieszkańców i gości podkręciła orkiestra dęta OSP Ryki oraz wyjątkowi artyści z Warszawy. Aktorzy-wokaliści z teatrów Roma i Syrena, Ewelina Stepanczenko i Wojciech Stolorz, zaprosili całe rodziny na „Bal u Pana Kleksa". W trwającym ponad godzinę występie duet ożywił wspomnienia z filmu „Akademia Pana Kleksa", prezentując wszystkie piosenki z tej produkcji, a także wytypował spośród uczestników króla balu.

W kolejnych muzycznych odsłonach festynu na scenie ponownie pojawili się lokalni muzycy, w tym zespół „Crank Fly", złożony z chłopaków z Ryk, na czele z frontmanem Michałem Miłoszem. Grupa przypomniała swoje najważniejsze utwory, wprowadzając widzów w emocjonalny nastrój przed występami gwiazd wieczoru. W tym roku głównymi atrakcjami byli raper B.R.O. oraz Baranovski, który wykonał swoje największe hity, w tym popularny utwór „Lubię być z nią". Wspólnie z nim śpiewał cały stadion, tworząc wyjątkową atmosferę tego wieczoru.

KULTURALNIE I SPORTOWO

Oprócz muzycznych atrakcji na stadionie nie brakowało innych form rozrywki. Widowiskowe ewolucje na rowerze zaprezentował Mateusz Kowalczyk, a rycka szkoła języków obcych „Face 2 Face" zaprosiła dzieci i młodzież do udziału w grze miejskiej z nagrodami. Wzdłuż płyty stadionu rozstawili się liczni wystawcy, którzy oferowali różnorodne zabawy i atrakcje, zachęcając do aktywnego spędzenia czasu.

Dni Ryk to nie tylko muzyka i festyn na stadionie. Świętowanie rozpoczęło się już w piątek od propozycji kulturalnych przygotowanych przez Miejską Bibliotekę Publiczną. Dzieci miały okazję obejrzeć spektakl „Bajka do zjedzenia", a czytelnicy mogli wziąć udział w akcji „Książka za uśmiech". Popołudniu miało miejsce spotkanie oraz otwarcie wystawy „Duchy lasu" autorstwa Piotra Mazura.

Niedziela natomiast upłynęła pod znakiem sportu. Na stawie Skalski odbyły się zawody wędkarskie o puchar burmistrza Ryk, a na stadionie rozegrano mecz piłki nożnej między Ruchem Ryki a LKS Wierzchowiska.

Tomasz Kępka

Dni Ryk zyskały również zastrzyk adrenaliny dzięki Mateuszowi Kowalczykowi, ekspertowi od trialu na rowerze i motocyklu. Już po raz drugi odwiedził Ryki, by zaprezentować swoje umiejętności. Na scenie zachwycił widzów imponującymi skokami nad poprzeczką, która była stopniowo podnoszona

Padający na początku deszcz nie zniechęcił do udziału w zabawie Katarzyny i Bartłomieja Kozyrów, którzy przyszli na festyn z synkiem Adasiem. - Atmosfera jest super, czekamy na występ „Balu u Pana Kleksa". A wieczorem planujemy wrócić na główne koncerty - mówi pani Katarzyna

Już pierwsze występy gwiazd tegorocznych Dni Ryk przyciągnęły pod scenę liczne grupy mieszkańców

Scena była dostępna nie tylko dla artystów, ale także dla mieszkańców. Dzieci i ich rodzice z radością dołączyli do wspólnej zabawy, gdy Pan Kleks i Meluzyna zaprosili ich na scenę

Po wizycie w namiocie Centrum Kultury i Sportu uczestnicy festynu mogli paradować z gustownymi, kolorowymi warkoczami. - Spodobał mi się kolor różowy, i taki sobie zamówiłam - mówi Gabrysia, pierwsza z lewej

Inaugurację głównego koncertu tegorocznych Dni Ryk uświetniła orkiestra dęta OSP Ryki, prowadzona przez kapelmistrza Jarosława Mielko

Przez całe sobotnie popołudnie dzieci miały mnóstwo okazji do zabawy, co sprawiło, że wybór atrakcji był dla nich nie lada wyzwaniem. Taki dylemat miały również Julia i Marcel, którzy przyszli na festyn razem z mamą

eprasa.pl 0de50f9dad

GMINA PRZYJAZNA SENIOROM

Burmistrz Ryk odebrał dyplom laureata w konkursie „Gmina przyjazna seniorom", zorganizowanym przez Regionalny Ośrodek Polityki Społecznej w Lublinie

Dyplom z rąk marszałka Jarosława Stawiarskiego dla gminy Ryki odebrali: Jolanta Cichocka - dyrektor OPS, Jarosław Żaczek - burmistrz oraz Marek Jóźwik - sekretarz gminy

Gmina Ryki zdobyła pierwsze miejsce w kategorii gmin od 15 do 35 tysięcy mieszkańców w województwie lubelskim. Wyróżnienie to zostało przyznane za promowanie innowacyjnych, wielozakresowych działań na rzecz osób starszych w lokalnej społeczności. Burmistrz Jarosław Żaczek odebrał dyplom z rąk marszałka województwa lubelskiego.

- *Jako Ośrodek Pomocy Społecznej też dołożyliśmy do tego dyplomu swoją cegiełkę. Jesteśmy obecnie realizatorami takich programów dla seniorów jak: Korpus wsparcia Seniora - opaski na odległość, opieka wytchnieniowa, program opieka 75+, Polityka Senioralna EFS+ czy Ogólnopolska Karta Seniora - Edycja Gmina Ryki* - podkreśla Jolanta Cichocka, dyrektor OPS w Rykach.

Przy Ośrodku Pomocy Społecznej w Rykach działa także Centrum Aktywności Społecznej, które ma za zadanie przeciwdziałać wykluczeniu społecznemu oraz aktywizować osoby starsze. Inną jednostką organizacyjną Gminy Ryki, która również aktywizuje seniorów, jest Centrum Kultury i Sportu w Rykach, gdzie odbywają się zajęcia taneczne, gimnastyka, a także zajęcia kulturalne.

W gminie Ryki seniorzy stanowią aż 27% społeczeństwa, co przekłada się na 5 tysięcy osób.

- *Z satysfakcją i radością przyjąłem to wyróżnienie. To bardzo miła niespodzianka, ale też motywacja do dalszych działań. Dziękuję pracownikom naszego Ośrodka Pomocy Społecznej z dyrektor Jolantą Cichocką na czele oraz pani Donacie Łukasiak wraz z pracownikami Centrum Kultury i Sportu za realizację wielu działań, pomysłów i programów. Naszym Seniorom dziękuję za współpracę* - oznajmił Jarosław Żaczek, burmistrz Ryk.

Gmina Ryki przystąpiła do programu Ogólnopolska Karta Seniora, za co otrzymała certyfikat „Gminy przyjaznej seniorom". Program ma na celu aktywizację seniorów oraz edukację osób powyżej 60. roku życia w zakresie ekonomii, bezpieczeństwa i nowych mediów. Kluczowym warunkiem przystąpienia do programu jest wydanie lokalnej edycji Ogólnopolskiej Karty Seniora z herbem gminy, co umożliwia seniorom wyrobienie karty na miejscu, bez konieczności wysyłania formularza zgłoszeniowego do Krakowa. W Rykach karta jest dostępna w Ośrodku Pomocy Społecznej przy ulicy Poniatowskiego 12, a szczegółowe informacje można uzyskać pod numerem telefonu 81 86 57 177.

- *Ośrodek Pomocy Społecznej w Rykach i gmina Ryki nie spoczywają na laurach i dalej będą wspierać naszych seniorów. Mamy jeszcze wiele pomysłów do zrealizowania* - zapewnia dyrektor Jolanta Cichocka.

Zbigniew Jończyk

Bon energetyczny czeka

Do 30 września br. w gminach można składać wnioski o wypłatę bonu energetycznego. To jednorazowe świadczenie pieniężne dla gospodarstw domowych o niższych dochodach: dla gospodarstw 1-osobowych z dochodami do 2500 zł; dla gospodarstw wieloosobowych z dochodami do 1700 zł na osobę. Wysokość bonu energetycznego będzie zależała od liczby osób w gospodarstwie domowym: 300 zł dla gospodarstw 1-osobowych, 400 zł dla gospodarstw 2-3 osobowych, 500 zł dla gospodarstw 4-5 osobowych, 600 zł dla gospodarstw 6-osobowych i większych. Gospodarstwa domowe, które używają energii elektrycznej jako źródła ogrzewania, otrzymają bon wyższy o 100% (od 600 zł do 1200 zł). Przy wypłacie bonu obowiązywać będzie tzw. zasada złotówka za złotówkę. Oznacza to, że bon będzie wypłacany nawet po przekroczeniu kryterium dochodowego, a kwota bonu będzie zmniejszana o kwotę tego przekroczenia.

ARTYKUŁ SPONSOROWANY

Konkurs „20 lat w Europie. Jubileusz wstąpienia Polski do Unii Europejskiej"

20 lat z Funduszami Europejskimi

Zostań kreatorem przestrzeni miejskiej i zaprojektuj jubileuszowy mural upamiętniający 20-lecie wstąpienia Polski do Unii Europejskiej. W konkursie na projekt muralu, który zostanie zrealizowany w 24 lokalizacjach województwa lubelskiego do wygrania jest 12 tysięcy złotych netto.

Jeśli widok pustej ściany kojarzy Ci się z puszką farby, a przed oczami przewijają się obrazy, to ten konkurs jest dla Ciebie. W tym przypadku obrazy powinny nawiązywać do jubileuszu 20-lecia wstąpienia Polski do Unii Europejskiej. Projekt swym charakterem i tematyką musi w kreatywny i nieszablonowy sposób poruszać zagadnienia związane ze zmianami, jakie zaszły w naszym regionie od momentu przystąpienia do UE oraz powinien nawiązywać przynajmniej do jednego z haseł i wartości Unii Europejskiej.

Konkurs na projekt muralu organizowany przez Urząd Marszałkowski Województwa Lubelskiego w Lublinie jest otwarty dla wszystkich osób pełnoletnich. Warunkiem przystąpienia do rywalizacji jest stworzenie graficznego projektu, tak aby możliwie szczegółowo oddawał wygląd przyszłego muralu. Projekt musi być oryginalny, wykonany specjalnie na potrzeby konkursu oraz powinien odznaczać się wysoką wartością artystyczną i przykuwać uwagę.

Oczaruj mieszkańców województwa lubelskiego swoją wizją artystyczną!

Na prace czekamy do 30 września 2024 roku. Projekty należy dostarczyć pocztą na adres: Urząd Marszałkowski Województwa Lubelskiego, Departament Zarządzania Programami Regionalnymi, ul. Stefczyka 3b, 20-151 Lublin lub dostarczyć osobiście na powyższy adres. Szczegóły w regulaminie konkursu dostępnym na stronie: funduszeUE.lubelskie.pl

MATERIAŁ INFORMACYJNY

Urząd Marszałkowski Województwa Lubelskiego w Lublinie
ul. Stefczyka 3b, 20-151 Lublin
funduszeUE.lubelskie.pl Fundusze Europejskie dla Lubelskiego
Fundusze Europejskie dla Lubelskiego 2021-2027

Fundusze Europejskie dla Lubelskiego | Rzeczpospolita Polska | Dofinansowane przez Unię Europejską | lubelskie Smakuj życie!

eprasa.pl 0de50f9dad

Stronę redaguje Tomasz Kępka
Tel. 511 192 743, e-mail: tomaszkepka@twojglos.pl,

Wojenne kobiety z Julina

Mieszkanki Julina, podobnie jak wiele innych kobiet w Polsce, zmagając się z niepewnością, śmiercią najbliższych oraz brutalnością okupantów - najpierw niemieckiego, a później sowieckiego - przetrwały gehennę drugiej wojny światowej

Wybuch wojny brutalnie przerwał szczęśliwe życie wielu rodzin. Na Julinie, zwłaszcza Kurpielowie, prowadzący w swoim domu sklep z towarami kolonialnymi, cieszyli się stosunkowo dobrą sytuacją materialną. Jednak lata wojny i okupacji przyniosły im pasmo cierpień i osobistych tragedii. Na zdjęciu córki Janiny i Feliksa Kurpielów przed domem w okresie powojennym (fot. Archiwum rodziny Kurpielów)

Szczęśliwe lata polskich rodzin skończyły się wraz z początkiem września 1939 roku. Przez dwie dekady niepodległości, budując swój dobrobyt, Polacy nagle stanęli w obliczu zbrodniczej napaści dwóch wrogich armii i systemów. Żony żegnały swoich mężów, często już przed wybuchem wojny, a wiele z nich traciło najbliższych w dramatycznych okolicznościach w trakcie konfliktu. Straty nie ograniczały się tylko do mężów - niektóre kobiety żegnały także dzieci. Każda rozłąka wiązała się z niewyobrażalnym ciężarem związanym z próbą przetrwania w kraju ogarniętym wojną.
W 85. rocznicę wybuchu wojny, dzięki wspomnieniom pochodzącej z Julina Jadwigi Pilińskiej, przypominamy losy trzech kobiet: Marianny Wuderskiej, Zofii Szczerbetko i Janiny Kurpiel.

SOWIECI ZRUJNOWALI DOM

Mariannę Wudarską spotkał los typowy dla żon polskich oficerów. Jej mąż, Karol, został zmobilizowany prawdopodobnie pod koniec sierpnia 1939 roku i wyruszył na front. Od tego momentu Marianna została sama w domu, opiekując się czwórką małych dzieci. Najmłodsza była trzymiesięczna Zosia, za nią roczna Helenka, trzyletni Czesław i najstarszy, pięcioletni Marian, który zamykał grono rodzeństwa. Kobieta musiała samotnie stawić czoła codziennym trudom życia. Zapewnienie jedzenia dla czwórki małych dzieci i ich wychowanie stało się ogromnym wyzwaniem, szczególnie w obliczu coraz gorszych warunków materialnych. Bieda była wszechobecna, a sytuację pogorszył nakaz sołtysa, który zmusił Mariannę do oddania jedynej krowy jako kontyngent. Dla rodziny była to nieoceniona strata, ponieważ krowa była głównym źródłem mleka, śmietany, masła i serów.
Sytuacji Marianny Wudarskiej nie poprawiła zmiana na froncie i przechylenie szali zwycięstwa na stronę sowietów. Jesienią 1944 roku do jej domu wkroczyło jedenastu czerwonoarmistów. Żołnierze niszczyli mienie, paląc różne przedmioty i deski z podłogi, doprowadzając dom do ruiny. Jakby tego było mało, rodzinę spotkało kolejne nieszczęście - pożar stodoły, który wybuchł, gdy chłopak z sąsiedztwa, Piotr Żałuszkiewicz, próbował rozebrać niewypał. Wybuch zniszczył budynek. W obliczu narastającej nędzy Marianna była zmuszona sprzedać część majątku, aby uchronić dzieci przed głodem.

NIGDY NIE ODNALAZŁA MĘŻA

W powojennej rzeczywistości matka czwórki dzieci postanowiła szukać pracy w pobliskiej jednostce wojskowej, jednak jej starania spełzły na niczym. Została odrzucona przez kierownictwo, które uznało ją za „wroga klasowego" i potencjalnego szpiega. W obliczu trudności, Marianna podjęła decyzję o oddaniu ziemi i domu w dzierżawę, a sama wraz z dziećmi wyjechała na tzw. ziemie odzyskane. Pomoc w tej trudnej decyzji przyszła od siostry męża, dzięki której Marianna osiedliła się w Szczawnicy Zdroju, gdzie podjęła pracę w miejscowym sanatorium. Spędziła tam kilka lat, a w 1950 roku powróciła w rodzinne strony z córkami i synem Wacławem. Najstarszy syn, Marian, zamieszkał w tym czasie u ciotki w Wałbrzychu, gdzie podjął pracę w kopalni przy wypychaniu wózków z węglem, jednocześnie podejmując naukę w technikum.
Losy Karola Wudarskiego potoczyły się w sposób niezwykle interesujący. Choć Marianna i jej dzieci pozostawali w niepewności, Karol nie zginął podczas Wojny Obronnej. W rzeczywistości najpierw walczył w bitwie o Westerplatte, a następnie trafił do Związku Radzieckiego. Po niemieckiej inwazji na ZSRR znalazł się w szeregach II Korpusu Polskiego pod dowództwem generała Władysława Andersa. Wraz z armią Andersa przebył cały szlak bojowy. Ostatecznie dotarł do Londynu, gdzie w 1951 roku zmarł. Marianna Wudarska przez wiele lat bezskutecznie poszukiwała męża za pośrednictwem Czerwonego Krzyża. Dopiero po jego śmierci otrzymała paczki z Anglii jako spadek po nim. W przesyłkach znajdowały się nylonowe chustki na głowę, pończochy i swetry. Niestety, ze strony władz polskich Marianna nie otrzymała żadnej pomocy. W późniejszych latach życia, gdy stała się wdową, opiekę nad nią przejęła najmłodsza córka Zofia, która dbała o matkę aż do jej śmierci w 1981 roku.

ŚMIERĆ NA DRODZE DO MŁYNA

Zofia Szczerbetko została wdową już w 1939 roku, będąc w trzecim miesiącu ciąży i mając na utrzymaniu trzy małe córki: Ksawerę, Reginę i Halinę, w wieku od 2 do 8 lat. Jej mąż, Stanisław Szczerbetko, tragicznie zginął podczas wojny. W październiku tamtego roku, wiózł z sąsiadem Ignacym Wardą zboże do młyna w Rykach. W trakcie podróży, na grobli pomiędzy stawami Fregata i Okręt, tylne koła wozu utknęły w błocie. Mężczyźni próbowali pomóc koniowi, popychając wóz, gdy nagle wybuchła bomba, urywając Stanisławowi rękę. Rannego i krwawiącego Stanisława przetransportowano najpierw do szpitala w Puławach, a następnie do Lublina, gdzie zmarł z powodu upływu krwi i zakażenia. Jego ciało spoczęło w zbiorowej mogile w Lublinie, jednak dokładne miejsce pochówku nie jest znane.
Od tej chwili Zofia musiała samotnie zmagać się z trudnościami codziennego życia, wychowując i wykarmiając swoje dzieci. Ze względu na brak możliwości i czasu, nigdy nie sprowadziła zwłok męża do Ryk.

SZMUGLERKA CZASU OKUPACJI

Życie wdowy, osamotnionej po stracie męża i borykającej się z niedostatkiem, było pełne trudów. Zofia Szczerbetko, posiadając niewielki kawałek pola przy domu, musiała polegać na pomocy sąsiadów, gdyż nie miała własnego konia. Otrzymaną pomoc spłacała ciężką pracą przy żniwach, pieleniu czy wykopkach. W desperacji, aby jakoś przetrwać, zdecydowała się na szmugiel na trasie Dęblin-Warszawa-Gdańsk. Do tej ryzykownej działalności zaangażowała swoją córkę Reginę, gdyż Niemcy nie poddawali dzieci kontroli. Niestety, podczas tych wypraw Zofia nabawiła się choroby płuc. By złagodzić objawy, stosowała radę „domowej" lekarki, pijąc surowe jajka, co miało pomóc jej organizmowi w walce z chorobą.
Podczas kontrofensywy Armii Czerwonej, kiedy przez Ryki przesuwał się front, dom Zofii Szczerbetko nie uchronił się przed wizytami sowieckich żołnierzy. Dwudziestu sołdatów, którzy stacjonowali w jej domu, zdewastowało jedno z pomieszczeń, budując w nim prowizoryczną antresolę, by zyskać więcej miejsca do spania. W innym, niewykończonym pokoju, żołnierze zorganizowali nielegalną destylarnię bimbru, co stwarzało poważne ryzyko wybuchu i pożaru.
Dopiero po zakończeniu wojny sytuacja Zofii Szczerbetko zaczęła się stopniowo poprawiać. Jej córki, mimo młodego wieku, podjęły pracę w pobliskiej jednostce wojskowej w Stawach. Zofia Szczerbetko dożyła sędziwego wieku 84 lat i zmarła w 1994 roku w Zabrzu, w domu swojej najmłodszej córki.

NIE WYDŹWIGNĘŁA SIĘ Z UDRĘKI

Dłużej niż inne kobiety z Julina Janina Kurpiel mogła cieszyć się obecnością swojego męża po wybuchu wojny. Była żoną Feliksa Kurpiela, z którym prowadzili mały sklep spożywczo-kolonialny we własnym dwupokojowym domu. Mieli cztery córki: Henrykę, Danutę, Helenę i Irenę, które w chwili wybuchu wojny miały od 5 do 10 lat.
Przed wojną Kurpielowie żyli szczęśliwie, prowadząc mieszczańskie życie, w którym dziewczynkom niczego nie brakowało. Niestety, wszystko zmieniło się w 1943 roku, kiedy Feliks został brutalnie zamordowany przez Niemców. Zginął, ponieważ sprzedał potajemnie słoninę i mięso z własnego uboju.
Po tragicznej śmierci Feliksa, życie Janiny Kurpiel i jej córek stało się jeszcze trudniejsze. Jedna z córek, Helena, zachorowała na gruźlicę. Rodzinę dotknęło także inne nieszczęście - złodzieje ukradli ich krowę, która była jednym z głównych źródeł utrzymania. Brak mleka i produktów mlecznych szczególnie dotknął chorą Helenę, która z powodu niedożywienia wkrótce zmarła.
Do końca swoich dni owdowiała J. Kurpiel nie wydźwignęła się z wojennej udręki. Uprawiała z córką przydomowe pole, a gdy zdrowie już nie pozwoliło pracować, przeniosła się do najmłodszej córki Henryki. Dawne zabudowania rodzinnego domu były w tak złym stanie, że nadawały się jedynie do rozbiórki.

Tomasz Kępka

kupsprzedaj.pl 0de50f9dad

Stronę redaguje Zbigniew Jończyk
tel. 505 049 182, e-mail: jon.tg@op.pl

JAK U PANA BOGA ZA PIECEM

1 lipca 2014 roku wpisał się już na stałe w dzieje miejscowości. Tego dnia biskup siedlecki Kazimierz Gurda erygował nową parafię w Grabowie Szlacheckim. „Ku chwale Boga, dla dobra duchowego wiernych po wysłuchaniu rady kapłańskiej i po rocznym okresie trwania na próbę odrębnej placówki duszpasterskiej przy kaplicy w Grabowie Szlacheckim, niniejszym eryguję nową parafię pw. Przemienienia Pańskiego (...)" - napisał w dekrecie bp ordynariusz, a odczytał go ks. prałat Stanisław Zajko, ówczesny dziekan dekanatu żelechowskiego, który wręczył pierwszemu proboszczowi symboliczne klucze

Od kilku lat w parafii rozwija się kult bł. ks. Jerzego Popiełuszki, który został patronem Grabowa Szlacheckiego. Wszystko za sprawą dziś już nieżyjącego proboszcza ks. Janusza Mazurka. Dzięki jego staraniom w 2017 roku, w 70. rocznicę urodzin ks. Jerzego i w 33. rocznicę jego męczeńskiej śmierci, parafia przyjęła pątniczy krzyż bł. ks. Popiełuszki. Ufundowana została również pamiątkowa tablica. Kilka miesięcy później do kościoła parafialnego zostały uroczyście wprowadzone relikwie (kropla krwi) błogosławionego kapłana, męczennika za wiarę. Na tym mieszkańcy nie poprzestali. Jakiś czas temu pojawił się pomysł ustawienia pomnika ks. Jerzego. Rozpoczęła się zbiórka dobrowolnych ofiar. Jesienią ubiegłego roku w centrum wsi na cokole stanęła figura błogosławionego

Wspólna modlitwa, Eucharystia, a na zakończenie sobotniego wieczoru koncert zespołu „Porozumienie". W ten sposób parafianie podziękowali Bogu za dar własnej parafii

Wieczorem uwielbienia Pana Boga wierni uczcili dziesięciolecie istnienia parafii Przemienienia Pańskiego w Grabowie Szlacheckim

Wspólna modlitwa, Eucharystia a na zakończenie sobotniego wieczoru koncert zespołu „Porozumienie". W ten sposób parafianie podziękowali Bogu za dar własnej parafii, która jest jedną z najmłodszych w diecezji siedleckiej. Grabów Szlachecki to wioska, która do 2014 roku należała do parafii Okrzeja. O utworzeniu własnej wspólnoty wielu mieszkańców marzyło od dawna. Nie było tu jednak ani kościoła ani kaplicy. Dużo wcześniej, w latach 1950-60, był w Grabowie kościół należący do Mariawitów, ale uległ zniszczeniu.

PRZECIWSTAWILI SIĘ KOMUNISTYCZNEJ WŁADZY

W 1977 roku do parafii Okrzeja przybył ks. Edmund Szarek, który zainteresował się pustym budynkiem po dawnej szkole podstawowej w Grabowie. Wspólnie z mieszkańcami postanowił przekształcić go w świątynię, mimo że w tamtych latach Kościół był często szykanowany przez PRL-owskie władze. Widząc rozwój religii, władze podjęły decyzję o rozbiórce budynku. Ks. Szarek i mieszkańcy zdecydowali się przeciwstawić tej decyzji i zawzięcie bronili budynku, bardzo pragnąc mieć własną świątynię.

Rozpoczęła się okupacja budynku. Kobiety modliły się i śpiewały religijne pieśni, nie opuszczając budynku ani na chwilę. Władze zareagowały, wysyłając straże pożarne z rozkazem jak najszybszej rozbiórki szkoły. Mimo wielokrotnych prób przymuszenia ich do opuszczenia budynku i straszenia konsekwencjami, kobiety nie ugięły się. W końcu władze zrozumiały, że nie będzie łatwo przeprowadzić swoją decyzję i wycofały się z planów rozbiórki.

Stara, drewniana szkoła w Grabowie stała się tymczasowym centrum religijnym dla mieszkańców wioski. Jej stan techniczny i lokalizacja nie spełniały jednak potrzeb rosnącej społeczności, co zainspirowało do myślenia o budowie nowej świątyni. W 1979 roku, dzięki wspólnej pracy i zaangażowaniu mieszkańców, powstała drewniana kaplica pod wezwaniem Przemienienia Pańskiego na placu przy stacji kolejowej, gdzie wcześniej znajdował się cmentarz mariawicki. Radość mieszkańców była ogromna, ponieważ od tej pory mogli regularnie uczestniczyć we mszach świętych oraz nabożeństwach w swoim własnym miejscu kultu.

Stara, drewniana szkoła stała się centrum religijnym Grabowa. Jej stan techniczny i lokalizacja pozostawiały wiele do życzenia. Zaczęto myśleć o przeniesieniu budynku na plac przy stacji kolejowej, gdzie dawniej znajdował się cmentarz mariawicki. W 1979 roku, dzięki wspólnej pracy i zaangażowaniu mieszkańców, powstała drewniana kaplica pod wezwaniem Przemienienia Pańskiego. Radość ludzi była ogromna. Mieli msze w niedziele i święta, odprawiali też nabożeństwa.

W 1988 roku mieszkańcy wraz z ówczesnym proboszczem Okrzei, ks. Zygmuntem Ryciakiem postanowili wybudować murowaną kaplicę - obecny budynek kościoła. W 1989 roku wmurowano kamień węgielny. Ruszyła budowa.

WIKARIUSZ NA PRÓBĘ

Od 2008 roku mieszkańcy Grabowa Szlacheckiego zaczęli intensywnie dążyć do utworzenia własnej parafii. Zadanie nie było łatwe, ale grupa najbardziej zaangażowanych osób - Sławomir Janiszek, Ryszard Niedziela, Marzanna Filiks, Barbara Pioterczak, Jacek Prządka, Maria Mateńka i Jan Figacz - regularnie jeździła w tej sprawie do biskupa Zbigniewa Kiernikowskiego.

Biskup wyznaczył ówczesnego wikariusza parafii Okrzeja, ks. Tomasza Paśniczka, do organizowania życia duszpasterskiego w Grabowie. Ksiądz Paśniczek odprawiał codzienne msze święte, udzielał sakramentów, takich jak pogrzeby, śluby, chrzty, pierwsze komunie i bierzmowanie, a wszystkie te działania były konsultowane z proboszczem parafii w Okrzei. Ks. Paśniczek miał także obserwować, czy rzeczywiście istnieje potrzeba utworzenia nowej parafii. - *Jeśli to sprawa Boża to przetrwa, a jeśli ludzka, to się rozwiąże sama* - mówił wtedy ks. Tomasz.

W międzyczasie nastąpiła zmiana na stanowisku biskupa siedleckiego. Nowym ordynariuszem został ks. bp Kazimierz Gurda. Mieszkańcy nie zrezygnowali z marzenia o własnej parafii i spotykali się z nowym biskupem. Ich determinacja przyniosła owoce, gdy 1 lipca 2014 roku ks. bp Kazimierz Gurda wydał dekret powołujący parafię Przemienienia Pańskiego w Grabowie Szlacheckim. Pierwszym proboszczem nowej parafii został ks. Tomasz Paśniczek.

SŁUSZNA DECYZJA BISKUPA

- *W 2014 roku wróciłem do rodzinnego Grabowa ze Śląska, gdzie pracowałem jako górnik. Zbiegło się to akurat z powołaniem parafii. Byłem bardzo szczęśliwy. Razem z innymi kolegami stąd, którzy tak jak ja, byli górnikami, ufundowaliśmy chorągiew dla nowo powstałej parafii* - wspomina Bronisław Opieka, który obecnie jest sołtysem wsi, a podczas uroczystości kościelnych służy przy ołtarzu. - *Żyje się nam w tej parafii, jak u Pana Boga za piecem. Widać zaangażowanie mieszkańców w jej rozwój, a to świadczy o tym, że decyzja biskupa sprzed 10 lat była jak najbardziej słuszna* - podkreśla pan Bronisław.

Parafia Przemienienia Pańskiego jest bardzo żywa. Podczas niedzielnych mszy św. kościół jest pełen ludzi. Nie ma organisty, ale za to działa schola młodzieżowa, która zajmuje się m.in. oprawą mszy i uroczystości. Są kółka różańcowe, krąg kościoła domowego, spora grupa ministrantów. Obecnie proboszczem jest ks. Tomasz Radczuk, który niecałe 2 lata temu zastąpił zmarłego ks. Janusza Mazurka.

Zbigniew Jończyk

Reprasepl 0de5e9ad

KALENDARZ LITURGICZNY

3 września, wtorek

WSPOMNIENIE ŚW. GRZEGORZA WIELKIEGO, PAPIEŻA I DOKTORA KOŚCIOŁA

- KARD. GIACOMO DELLA CHIESA ZOSTAŁ WYBRANY NA PAPIEŻA I PRZYJĄŁ IMIĘ BENEDYKT XV (1914 R.)

- JAN PAWEŁ II BEATYFIKOWAŁ SWOICH POPRZEDNIKÓW PIUSA IX I JANA XXIII (2000 R.)

4 września, środa

WSPOMNIENIE BŁOGOSŁAWIONYCH DZIEWIC I MĘCZENNIC MARII KANUTY (JÓZEFY CHROBOT) I TOWARZYSZEK ALBO WSPOMNIENIE BŁOGOSŁAWIONYCH DZIEWIC I MĘCZENNIC MARII STELLI I TOWARZYSZEK

- PRYMAS KARD. STEFAN WYSZYŃSKI DOKONAŁ KORONACJI CUDOWNEGO OBRAZU MATKI BOŻEJ SKALMIERZYCKIEJ KORONAMI POŚWIĘCONYMI PRZEZ PAPIEŻA PAWŁA VI (1966 R.)

5 września, czwartek

PATRON DNIA: MATKA TERESA Z KALKUTY

- PAPIEŻ JAN PAWEŁ I UDZIELIŁ AUDIENCJI METROPOLICIE LENINGRADU I NOWOGRODU NIKODEMOWI. W TRAKCIE TEGO PIERWSZEGO OD 500 LAT OFICJALNEGO SPOTKANIA WYSOKIEGO PRZEDSTAWICIELA ROSYJSKIEJ CERKWI PRAWOSŁAWNEJ ZE ZWIERZCHNIKIEM KOŚCIOŁA KATOLICKIEGO NIKODEM NAGLE ZASŁABŁ I UMARŁ NA RĘKACH PAPIEŻA (1978 R.)

- ZM. MATKA TERESA Z KALKUTY, ALBAŃSKA ZAKONNICA, MISJONARKA, LAUREATKA POKOJOWEJ NAGRODY NOBLA, ŚWIĘTA (1997 R.)

7 września, sobota

WSPOMNIENIE ŚW. MELCHIORA GRODZIECKIEGO, PREZBITERA I MĘCZENNIKA

- W DUBLINIE ZAŁOŻONO LEGION MARYI (1921 R.)

8 września, niedziela

PATRON DNIA: WILHELM Z SAINT-THIERRY

- PAPIEŻ INNOCENTY IV KANONIZOWAŁ BP. KRAKOWSKIEGO STANISŁAWA ZE SZCZEPANOWA , ZAMORDOWANEGO W 1079 ROKU NA ROZKAZ KRÓLA BOLESŁAWA II SZCZODREGO (1253 R.)

- BP CHEŁMSKI KRZYSZTOF ANDRZEJ JAN SZEMBEK KORONOWAŁ KORONAMI PAPIESKIMI OBRAZ MATKI BOSKIEJ CZĘSTOCHOWSKIEJ (1717 R.)

9 września, poniedziałek

WSPOMNIENIE ŚW. PIOTRA KLAWERA, PREZBITERA

LENDO RUSKIE I UŁĘŻ Z NAJPIĘKNIEJSZYMI WIEŃCAMI

Dzieleniem chleba, oprócz starostów dożynek, zajęli się też wójt gminy Ułęż Izabela Kulik oraz przewodnicząca rady gminy Edyta Kopacz

Chleb z tegorocznych ziaren wnieśli na scenę starostowie dożynek: Elżbieta i Stanisław Biaduniowie w towarzystwie Koła Gospodyń Wiejskich z Lenda Ruskiego

Dożynkowe wieńce poświęcili proboszcz parafii Żabianka ks. Wiesław Nestoruk i proboszcz parafii Sobieszyn ks. Marek Śliwa

Śpiew gospodyń oraz zaproszonych zespołów niósł się daleko, a barwne dożynkowe wieńce przyciągały uwagę każdego. 1 września w Lendzie Ruskim gmina Ułęż obchodziła doroczne święto plonów

Wiele uśmiechu wzbudziły dzieci ze szkoły w Białkach Dolnych, przedstawiające na scenie bajkę o rzepce

Wśród wieńców tradycyjnych zwyciężył ten przygotowany przez KGW w Ułężu

Uroczystość rozpoczęła się od podziękowań za chleb oraz za stulecie Ochotniczej Straży Pożarnej w Lendzie, co było ważnym elementem tego wydarzenia (szerzej napiszemy o tym w następnym numerze). Wyrazem dziękczynienia była polowa Msza św., odprawiona na placu przy remizie przez kapelana powiatowego strażaków, ks. Wiesława Nestoruka oraz proboszcza parafii Sobieszyn, ks. Marka Śliwę. - *Wyrażamy ogromną wdzięczność Panu Bogu za Jego wszelkie dary, a wyrazem tego są te wieńce. One przypominają, że z tej łaski żyjemy, a skoro żyjemy, to chcemy Panu Bogu podziękować. Włączamy też w tę Eucharystię wszystkie sprawy ludzi pracujących na roli, wypraszamy dla nich błogosławieństwo i siły, by ich praca wydała wiele owoców* - mówił witając mieszkańców ks. Śliwa.

PIĘKNA TRADYCJA

Aby oddać honory mieszkańcom wsi, do Lenda Ruska przybyło wielu gości, w tym wiceminister rolnictwa. W swoim wystąpieniu Jacek Czerniak podkreślił znaczenie święta plonów jako pięknej tradycji, która oddaje hołd symbolom takim jak wieńce dożynkowe i chleb, będące wyrazem ciężkiej pracy rolnika. - *Pamiętamy też o przywiązaniu do ziemi. Jaką ona ma wartość, wiedzą zwłaszcza Polacy* - zauważył wiceminister.

Korzystając z okazji, wiceszef resortu rolnictwa zapewnił zebranych, że rząd pozyskał z Unii Europejskiej środki na pomoc w związku ze stratami spowodowanymi przez przymrozki i nawałnice. Dodał również, że trwają prace nad zwolnieniem rolników z płatności trzeciej i czwartej raty podatku rolnego.

Do gratulacji dołączył się również Jarosław Szlendak, kierownik biura powiatowego Agencji Restrukturyzacji i Modernizacji Rolnictwa w Rykach. - *Doceniam wysiłek rolników wkładany w pracę. Dziękuję, że dzięki wam nie zabraknie żywności, a polskie rolnictwo nieustannie się rozwija. Życzę sukcesów na kolejne miesiące prac* - podkreślił Szlendak.

Przy tej okazji pochwalił się, że płatności bezpośrednie i obszarowe zostały w pełni wypłacone rolnikom. Zachęcił także rolników do odwiedzania biur Agencji i korzystania z dostępnych form wsparcia.

BOGATA SYMBOLIKA

Poza częścią oficjalną, uwagę uczestników przyciągnęła ceremonia dożynkowa. Starostowie dożynek: Elżbieta i Stanisław Biaduniowie w towarzystwie Koła Gospodyń Wiejskich z Lenda Ruskiego wnieśli na scenę chleb. Po jego pokrojeniu, razem z wójt Izabelą Kulik, częstowali nim mieszkańców i gości.

Następnie na scenie pojawiły się delegacje sześciu kół gospodyń, które zaprezentowały swoje żniwne wieńce. Komisja konkursowa dokonała wyboru najpiękniejszych z nich. W kategorii wieńców tradycyjnych zwyciężył wieniec przygotowany przez KGW z Ułęża. W kategorii wieńców nowoczesnych pierwsze miejsce zdobyło dzieło KGW z Lenda Ruskiego.

- *Uwiłyśmy go w kształcie łzy. Ta łza może symbolizować pot cieknący z czoła rolnika. A może to być też symbol ziarna wrzuconego w ziemię. Ważny jest też krzyż w środku tej łzy, on symbolizuje nasze przywiązanie do Boga i wiary* - wyjaśniła Elżbieta Grzechnik, przewodnicząca KGW w Lendzie Ruskim.

Radosne świętowanie dopełniły występy artystyczne. Dzieci ze szkoły w Białkach Dolnych rozbawiły publiczność mini spektaklem „Rzepka", natomiast młodzież ze szkoły w Sobieszynie oraz podopieczni Gminnego Ośrodka Kultury i Biblioteki w Ułężu zaprezentowali swoje talenty wokalne.

Na scenie wystąpili również bardziej doświadczeni artyści, w tym „Przyjaciele przedszkola" z Ryk, „Kłoczewiacy" z Kłoczewa oraz „Kaolinki" z Baranowa. Z bardziej współczesnym repertuarem przyjechały zespoły „News" i „Replay", które zapewniły emocje i rozrywkę aż do wieczora.

Tomasz Kępka

W kategorii wieńca współczesnego, pierwsze miejsce zajął wieniec uwity przez koło gospodyń wiejskich w Lendzie Ruskim

Po raz pierwszy w swej kadencji wójt Izabela Kulik miała okazję podzielić się chlebem z mieszkańcami gminy

eprasa.pl 0de50f9dad

CZAS WDZIĘCZNOŚCI I RADOŚCI ZE WSPÓLNEGO ŚWIĘTOWANIA

Wieloletnim zwyczajem święto plonów rozpoczęła Msza św. dziękczynna. Została odprawiona w kościele parafialnym, a po niej barwny korowód dożynkowy przeszedł ulicami Stężycy na stadion

Doniosłym momentem było przekazanie chleba wypieczonego z tegorocznych ziaren na ręce wójta Zbigniewa Chlaściaka i przewodniczącej Rady Gminy Justyny Karaś przez starostów dożynek. W tym roku byli nimi Agnieszka i Piotr Jaskółowie z Paprotni. Wspólnie pokroili chleb, by następnie poczęstować nim mieszkańców i gości uroczystości dożynkowych

„Tradycja dożynek nigdy nie zaginie, bo w gminie Stężyca dobre gospodynie" - śpiewały panie z KGW Brzeźce. Rolnicy i mieszkańcy spotkali się w niedzielę na dorocznym Święcie Plonów

Tak jak dawniej i dziś dożynki są ważne dla wszystkich, bo przypominają o trudnej pracy rolnika i o randze tego zawodu, dzięki któremu codziennie na nasze stoły trafia chleb.Wieloletnim zwyczajem święto plonów rozpoczęła Msza św. dziękczynna. Została odprawiona w kościele parafialnym, a po niej barwny korowód dożynkowy przeszedł ulicami Stężycy na stadion. Tam ceremoniał dożynkowy rozpoczął się od odśpiewania hymnu państwowego. Po nim rolników, mieszkańców oraz zaproszonych gości powitał wójt Stężycy.

- *Dzisiejsze święto jest okazją, aby wyrazić wdzięczność rolnikom i szacunek za ich pracę. Tradycja dożynek to nie tylko święto rolników, ale również święto całej społeczności. Praca rolnika jest podstawą egzystencji, której nikt i nic nie przekreśli. Dziękujemy rolnikom za codzienną pracę, za to, że mimo trudności nie tracą nadziei i wciąż z poświęceniem dbają o naszą wspólną przyszłość. Dziękujemy za to, że stoją na straży polskich tradycji i wartości* - podkreśla Zbigniew Chlaściak. Stając przed rolnikami wójt życzył im obfitych plonów, siły i zdrowia na dalszą pracę. - *Niech ta ziemia, którą tak troskliwie uprawiacie odwdzięcza się wam każdego roku coraz większymi darami* - przemawiał.

W niedzielę swoje wieńce zaprezentowało sześć Kół Gospodyń Wiejskich. Komisja konkursowa w składzie Anna Wąsowska, Magdalena Filipek oraz Karolina Trych postanowiła przyznać pierwsze miejsca ex aequo dla wszystkich kół, a co za tym idzie, nagrody po 1 tys. zł

PODZIELILI SIĘ CHLEBEM

Doniosłym momentem było przekazanie chleba wypieczonego z tegorocznych ziaren na ręce wójta przez starostów dożynek. W tym roku byli nimi Agnieszka i Piotr Jaskółowie, którzy w Paprotni prowadzą gospodarstwo specjalizujące się w hodowli trzody chlewnej i produkcji roślinnej. - *W tym chlebie zawarta jest nasza godność i obietnica, gdyby komuś nawet miało go zabraknąć, to każdemu z nas wystarczy wrażliwości, aby cudzą biedę zobaczyć i swoim chlebem się podzielić* - zaznaczył wójt Chlaściak.

W niedzielę swoje wieńce zaprezentowało sześć Kół Gospodyń Wiejskich ze Stężycy, Brzezin, Piotrowic, Starej Rokitni, Kletni i Brzeźc. Wszystkie wieńce zostały ocenione na wysokim poziomie i wszystkim przyznano ex aequo pierwsze miejsce.

W części artystycznej zaprezentowali się uczniowie ze szkół terenu gminy Stężyca. Rozegrano również zawody sołtysów. Atrakcjami towarzyszącymi była wystawa zabytkowego sprzętu strażackiego OSP Brzeziny, stoiska z rękodziełem artystycznym, gastronomią i wyrobami regionalnymi oraz dmuchane zjeżdżalnie dla dzieci. Po zakończeniu części oficjalnej przyszedł czas na relaks. Przed publicznością zaprezentował się Zespół Pieśni i Tańca „Lubartowiacy". Ostatnim punktem dożynkowych uroczystości była potańcówka z zespołem „Gold Band".

Zbigniew Jończyk

O dobre humory gości dożynek zadbały panie z KGW Brzeziny. Monika Wiśniewska, Agnieszka Kuropatwa i Beata Ciołek zaprezentowały skecz „Klub Seniora"

Panie z Kół Gospodyń Wiejskich przygotowały nie tylko piękne wieńce dożynkowe, ale upiekły chleby na dożynkowy stół

eprasa.pl 0de50f9dad

ŚWIĘTO 15 PP „WILKÓW" - UROCZYŚCIE, PIKNIKOWO I SPORTOWO

Chętni mogli obejrzeć sprzęt wojskowy udostępniony przez 4 Dęblński Pułk Saperów

Dziewczęta z pracowni piosenki autorskiej (działającej w Miejskim Domu Kultury w Dęblinie) przy akompaniamencie Michała Pastuszaka odśpiewały pieśni wojskowe i patriotyczne

W uroczystości wzięli udział przedstawiciele władz samorządowych (w tym Dęblina z burmistrzem Dariuszem Bytniewskim na czele), wojska, ale i licznie przybyli mieszkańcy Dęblina i okolic

Wielu mieszkańców Dęblina uczestniczyło w uroczystościach związanych ze Świętem 15 Pułku Piechoty „Wilków", Pikniku Historyczno-Patriotycznym oraz Biegu Tropem Wilczym

- Impreza się udała, pogoda nam dopisała, a swoją obecnością zaszczyciło nas mnóstwo gości, począwszy od przedstawicieli władz wojewódzkich, parlamentarnych, samorządowych, ale i wielu mieszkańców naszego miasta - ocenia Dariusz Bytniewski, burmistrz Dęblina. - *Uważam, że możemy być bardzo zadowoleni z przebiegu uroczystości. Spełniło ono nasze wszystkie oczekiwania i zamierzenia. A to już od kilkunastu lat w Dęblinie, w każdą pierwszą niedzielę września, obchodzi się święto 15 Pułku Piechoty „Wilków", który w latach 20. i 30. stacjonował w Twierdzy Dęblin. Pułk zasłynął podczas bitwy pod Stefankowicami, gdzie zwyciężył w bitwie z oddziałami 1 Armii Konnej Siemiona Budionnego. Impreza się rozrasta, jest coraz fajniejsza i to nie tylko ta część oficjalna pod pomnikiem Bohaterów 15 Pułku Piechoty „Wilków", ale również Piknik Historyczno-Patriotyczny.*

Pod Pomnikiem Bohaterów 15 PP „Wilków" odbyły się główne uroczystości, podczas których były okolicznościowe przemówienia, msza polowa oraz składanie wieńców pod pomnikiem. Na pikniku, o którym wspominał burmistrz Bytniewski, można było zobaczyć sprzęt i wyposażenie Wojska Polskiego sprzed ponad stu laty, ale również ten który obecnie wykorzystuje stacjonujący w Twierdzy Dęblin 4 Dęblński Pułk Saperów.

- Te stoiska i prezentacje przygotowane przez naszych partnerów podczas tych uroczystości cieszą się coraz większą popularnością zarówno wśród starszych, ale też, co nas bardzo cieszy, również wśród młodzieży i dzieci - ocenia Dariusz Bytniewski. - *15 Pułk Piechoty już nie istnieje, ale jego pamięć jest kultywowana w dwóch miejscowościach. Jedną z nich jest oczywiście Dęblin, gdzie mamy ulicę poświęconą tej jednostce, Pomnik Bohaterów 15 PP „Wilków", a Liceum Ogólnokształcące w naszym mieście nosi imię tej jednostki. Drugą taką miejscowością są Stefankowice, leżące obecnie w powiecie hrubieszowskim, gdzie odbyła się ta pamiętna dla 15 Pułku bitwa, a gdzie obecnie odbywa się festyn oraz inscenizacja owej bitwy. W Stefankowicach jest również druga szkoła w Polsce nosząca, obok dęblińskiego Liceum, imię Pułku.*

POMOCNE ZAANGAŻOWANIE

- Żeby to wszystko tak pięknie i sprawnie wypadło, to potrzeba było mnóstwa pracy i zaangażowania wielu ludzi i instytucji - mówi Dariusz Bytniewski. - *Ze strony Wojska Polskiego był to 4 Pułk Saperów, jak i inne jednostki stacjonujące w Dęblinie. Było też sporo innych organizacji i instytucji, które miały tutaj swoje stoiska, gdzie były wystawy i prezentowały się organizacje współpracujące z nami przy tym święcie. Nie mogę zapomnieć o pracownikach Urzędu Miasta Dęblina, którzy włożyli sporo pracy, żeby to wszystko tak pięknie nam się udało. Jeszcze raz wielkie, naprawdę wielkie podziękowania dla wszystkich, którzy byli zaangażowani w organizację tego święta.*

Wyniki i relacja z Biegu Wilków, który odbył się przy okazji Święta 15 PP „Wilków" w następnym numerze TG.

Adam W. Faluszczak

15 Pułk Piechoty „Wilków"

Uformowany został w grudniu 1918 roku, jako Pułk Piechoty „Ziemi Bocheńskiej". Bo właśnie w tym małopolskim mieście narodził się późniejszy 15 Pułk Piechoty „Wilków".

W styczniu 1919 roku pułk otrzymał najpierw numer 16, potem zmieniony na 15, z którym pozostał już do końca istnienia jednostki.

Przydomek „Wilków" otrzymał w lipcu 1920 roku w czasie wojny polsko-bolszewickiej. W maju 1927 roku Józef Piłsudski, ówczesny minister spraw wojskowych ustalił 5 września, jako datę święta pułkowego.Związane to było z datą zwycięskiej bitwy Pułku z Armią Czerwoną Pod Stepankowicami (obecnie Stefankowice w powiecie hrubieszowskim) 5 września 1920 roku.

15 PP „Wilków" walczył w czasie wojny polsko-ukraińskiej (1919) oraz wojny polsko-bolszewickiej (1919-1921). O bohaterstwie żołnierzy 15 PP „Wilków" świadczy fakt, że jednostka została odznaczona orderem Virtuti Militari. Również 35 żołnierzy tej jednostki otrzymało ten order, a 480 odznaczono Krzyżem Walecznych.

» O ZDROWIU

Owitaminie F

Leszek Marek Krześniak, specjalista chorób wewnętrznych, absolwentem Akademii Medycznej w Warszawie. Od ponad 30 lat prowadzi własny gabinet lekarski. Popularyzator wiedzy medycznej w mediach, autor audycji radiowych z cyklu "Minuta dla zdrowia", "Bądź zdrów", "Zioła na działce"

Mianem witaminy F określa się niezbędne nienasycone kwasy tłuszczowe (NNKT). Organizm człowieka nie potrafi wytworzyć jej samodzielnie, dlatego musi być dostarczana wraz z pożywieniem

Witamina F odgrywa ważną rolę w organizmie, uczestnicząc w syntezie lipidów tkankowych i stanowiąc doskonałe źródło pożywienia dla komórek serca oraz mózgu. Regularne jej spożywanie przynosi liczne korzyści zdrowotne, w tym zmniejszenie ryzyka zawału serca i udaru mózgu, regulację ciśnienia tętniczego, obniżenie poziomu cholesterolu oraz przeciwdziałanie rozwojowi miażdżycy. Witamina F wspiera także pracę nerek oraz komórek układu nerwowego. Jej stymulujący wpływ na wytwarzanie żółci jest istotny dla osób dążących do poprawy przemiany tłuszczów w organizmie oraz walczących z nadwagą i otyłością. Dodatkowo, witamina F odgrywa istotną rolę w ochronie skóry przed promieniowaniem ultrafioletowym, ułatwia gojenie się ran, zmniejsza stany zapalne, w tym trądzik, a także korzystnie wpływa na stan oraz regenerację skóry, włosów i paznokci.

Przyroda obdarza nas wieloma roślinami bogatymi w witaminę F, jednak w przeciwieństwie do naszych przodków, często nie potrafimy lub nie chcemy z tych naturalnych darów korzystać. Niezbędne nienasycone kwasy tłuszczowe są powszechnie znane jako omega-3 i omega-9.

W aptekach i zielarniach można znaleźć wiele preparatów oznaczonych jako omega-3, jednak zawartość tych związków w nich jest często niewystarczająca. Dobowe zapotrzebowanie na omega-3 wynosi około 2000 mg (2 gramy). Dodatkowo, związki te łatwo ulegają rozkładowi pod wpływem ciepła i światła.

Najbogatszymi roślinnymi źródłami witaminy F są oleje tłoczone na zimno, takie jak olej lniany, rzepakowy czy konopny. Niestety, przemysłowe przetwarzanie tych olejów, w szczególności podgrzewanie podczas produkcji, prowadzi do znacznego obniżenia zawartości witaminy F. Podobnie, smażenie potraw na tych olejach lub ich długotrwałe wystawianie na światło dzienne powoduje szybkie niszczenie cennych kwasów tłuszczowych.

Aby zapobiec szybkiemu jełczeniu olejów tłoczonych na zimno, stosuje się proces estryfikacji, który pozwala zachować aktywność witaminy F przez wiele miesięcy. Warunkiem powodzenia kuracji opartej na odpowiednich dietach jest konsekwentne spożywanie wymieszanego z jedzeniem koncentratu np. oleju lnianego o handlowej nazwie essentiala przez kilka miesięcy.

Innymi, choć nieco uboższymi źródłami witaminy F są orzechy włoskie i laskowe, pestki dyni, kiełki pszenicy, a także oleje pozyskiwane z nasion wiesiołka, migdałów, pestek czarnej porzeczki oraz awokado.

Na bazie omegi 3 powstaje również wiele kosmetyków, o których napiszę przy kolejnej okazji.

Leszek Marek Krześniak, www.drkrzesniak.pl

eprasa.pl 0de50f9dad

DODAJ SWOJE OGŁOSZENIE

Jak zamieścić ogłoszenie drobne w gazecie? Wybierz jeden ze sposobów.

SMS

Wyślij SMS z treścią ogłoszenia (maksymalnie 160 znaków), pod nr **74550** zaczynając od skrótu **TGO.** Przykład: TGO.oddam szczeniaki w dobre ręce.
Podaj miejscowość oraz numer telefonu kontaktowego. Koszt SMS-a wynosi 4,92 zł z VAT.
Ogłoszenie ukaże się w kolejnym wydaniu gazety.
Serwis funkcjonuje we współpracy z firmą Bild Presse z siedzibą w Łodzi.

KUPON

Napisz treść ogłoszenia na wyciętym z gazety, ważnym kuponie i dostarcz go do redakcji lub wrzuć do skrzynki kontaktowej gazety. Możesz także wysłać go pocztą.
Ogłoszenie jest bezpłatne i ukaże się w kolejnym wydaniu gazety.

REDAKCJA

Przyjdź do redakcji i podaj treść ogłoszenia. Cena za jedną emisję wynosi 5,00 zł z VAT.

Ogłoszenie dostarczone do piątku w godzinach pracy sekretariatu ukaże się w najbliższym wtorkowym wydaniu. W przypadku wysłania kuponu pocztą lub wrzucenia do skrzynki kontaktowej o terminie publikacji decyduje data dotarcia kuponu do redakcji.
Redakcja zastrzega sobie prawo ingerencji w treść ogłoszenia w przypadku, gdy podana kategoria jest niezgodna z treścią ogłoszenia, lub gdy treść ogłoszenia zawiera błędy ortograficzne lub stylistyczne.

Redakcja nie odpowiada za treść ogłoszeń.

UWAGA!
JEDEN KUPON = JEDNA OFERTA

Pamiętaj, że w jednym ogłoszeniu można podać tylko jedną ofertę sprzedaży, kupna, czynności. W przypadku, gdy w ogłoszeniu będzie więcej ofert, opublikowana zostanie pierwsza w kolejności.

Przykład: z ogłoszenia „Sprzedam kosiarkę rotacyjną, meble kuchenne, rower górski..." opublikowana zostanie oferta sprzedaży kosiarki rotacyjnej. Pozostałe dwie rzeczy należy podać w kolejnych ogłoszeniach.

OGŁOSZENIA

MIESZKANIE

SPRZEDAM

MIESZKANIE własnościowe 3 pokoje, 48 mkw. pierwsze piętro, osiedle Karola Wojtyły w Rykach. Tel. 607 997 517.

MIESZKANIE 2 pokojowe, pow. 48 mk, z balkonem i piwnicą, blok, wysoki parter, nie umeblowane, Ryki ul. Żytnia 30, . Sprzedam cena 350.000 zł. Lub wynajmę cena 1.100 zł + opłaty i media. Tel. 697 514 037.

MIESZKANIE bezpośrednio 56 m2 w Garwolinie przy ul. Targowej 6 - nowe bloki. Mieszkanie wykończone, komórka lokatorska 3 m2 obok mieszkania podziemne miejsce parkingowe, balkon. Tel: 505 651 630

DOM

SPRZEDAM

SPRZEDAM dom mieszkalny, piętrowy z poddaszem użytkowym w Rykach, na działce 415m2. Cena 300 tys. zł. Wiadomość: 507 114 046

DOM murowany, pow. 62 m2, 3 pokoje, kuchnia, łazienka, działka o pow. 1162 m2, ocieplony, okna wymienione, ogrzewania gazowo-węglowe; zabudowania gospodarcze, Dęblin ul. Kocka. Cena do

KUPON NA BEZPŁATNE OGŁOSZENIE DROBNE

*PROSIMY WYPEŁNIĆ CZYTELNIE DRUKOWANYMI LITERAMI

TREŚĆ OGŁOSZENIA: .....

.....

.....

MIEJSCOWOŚĆ: .....

CENA: .....

TELEFON KONTAKTOWY: .....

TWÓJ Głos

KUPON WAŻNY DO **20 września**

eprasa.pl 0de50f9dad

HURTOWNIA SPOŻYWCZA
Maria Pawlak u Helenki

Oferujemy:
- mrożonki, flaki,
- świeży drób,
- wędliny, konserwy,
- napoje, słodycze,
- lody
- konserwy rybne

BARDZO DUŻY WYBÓR RYB i ŚLEDZI

OBSŁUGUJEMY CHRZCINY, KOMUNIE IMPREZY OKOLICZNOŚCIOWE

ryby mrożone, wędzone, smażone i śledzie

RYKI, ul. Żytnia 10 (za budynkiem OSI)
☎ 81 8652 103
Zapraszamy: Pn-Pt 7.00-17.00 Sob 7.00-15.00

USŁUGI ZIEMNE
KOPARKĄ KOŁOWĄ I MINIKOPARKĄ
ODŚNIEŻANIE dojazdów, posasji, parkingów
TRANSPORT 20-30 T żwir, piach, kruszywa i inne
JARKOP Jarosław Dembek
Czernic 38, 08-550 Kłoczew
tel. 721 094 302

SKUP ZŁOMU
AUTOROMANO
ATRAKCYJNE CENY, ŁATWY DOJAZD
Dęblin, ul. Kocka 179 (PRZY STACJI LOTOS)
✆ 573 779 889

OKRĘGOWA STACJA KONTROLI POJAZDÓW
Włodzimierz Lesisz
- MECHANIKA POJAZDOWA
- SKLEP MOTORYZACYJNY
- STACJA PALIW

Pełny zakres badań technicznych

08-530 Dęblin, ul. Szpitalna 2
kom. 506 17 00 95, tel. 81 88 01 920

POSADZKI MIXOKRETEM

Wojciech Bednarczyk
tel. 600 707 294

USŁUGI REMONTOWO BUDOWLANE
Michał Prządka
- remonty i wykończenia wnętrz
- adaptacje poddaszy
- układanie glazury, terakoty i gresu
- malowanie, szpachlowanie
- zabudowy z płyt G-K
- sufity podwieszane
- montaż drzwi i parapetów
- docieplenia budynków
- malowanie elewacji i wiele innych

PERFEKT-BUD

Czernic 171, 08-550 Kłoczew
e-mail: perfekt-bud0404@wp.pl
✆ 669-319-899 663-359-509

uzgodnienia. Tel. 509 459 663.

DOM w Rykach, os. Słowackiego Południe, dom posiada fotowoltaikę. Cena do uzg. Tel: 662 271 795

DO WYNAJĘCIA

POSIADAM

MIESZKANIE lub POKOJE po remoncie, dobrze urządzone, blisko uczelni LAW (osiedle Lotnisko w Dęblinie), parking na samochody, przy bramie głównej wejściowej, zapraszamy studentów. cena za pokoje od 700 zł do 1.000 zł + oaty do zamieszkania. Tel. 509 851 846 lub 607 084 098.

PLAC 0,5 H WYDZIERŻAWIE z warsztatami. Ryki. Tel. 602 702 043.

DZIAŁKA POLE

SPRZEDAM

GOSPODARSTWO rolne o pow. 1,96 ha z placówką, plus 16 arów lasu, Trzcianki 52 gmina Nowodwór. Tel. 513 214 865.

SIEDLISKO w Woli Rębkowskiej o pow. 4200m2, na działce znajduje się budynek mieszkalny, drewniany z bali, zdrowy, kryty blachą, do remontu, budynek gospodarczy i garaż murowany. Cena do uzgodnienia. Tel: 720 915 815

DWIE uzbrojone działki budowlane po 1600m^2 w Woli Rębkowskiej - Zacisze. Cena do uzgodnienia. Tel: 720 915 815

DZIAŁKA budowlana, pow. 30 arów, Sierskowola. Cena do uzg. Tel. 531 868 784.

DZIAŁKA rolna pod dzierżawę, pod uprawę, o pow. 60 ary, klasa IVA, Potok k/Ryk. Proszę o kontakt. Tel. 726 088 874.

ATRAKCYJNA działka budowlano-inwestycyjna 1620 m2, w Górznie. Działka o wymiarach: 34 x 46 m, numer działki 392/5. Dojazd z dwóch stron drogą asfaltową. Media. Cena: 150 zł/m. Tel: 510 024 832

NIERUCHOMOŚĆ pod działalność gospodarczą nr działki 2257 - lokal 79mkw + działka 1200 mkw. Stężyca ul. Rokicka 2. Tel. 661 488 814, 661 909 466.

DZIAŁKA budowlaną o numerze 3763/2, 1,12 ha. wszystkie media, Ryki, ul. Piaskowa. Tel. 573 964 538.

DZIAŁKA budowlana pow. 15 arów, uzbrojona, woda, gaz, prąd, częściowo ogrodzona. Ryki ul. Młynarska. Cena do uzg. Tel. 603 191 854.

GOSPODARSTWO ROLNE w gminie Nowodwór, pow 6,5 hektara w tym 3,5 użytku rolnego, reszta to siedlisko i las, wyposażenie rolnicze, cena do uzg. Tel. 889 758 909.

SIEDLISKO w Niedźwiedziu o pow. 3700 mkw, na działce jest budynek mieszkalny drewniany i budynki gospodarcze, cena do uzg. Tel. 508 843 082.

DZIAŁKA budowlana o pow. 0,69 ha, szer. ponad 18m, działka znajduje się w m. Stara Rokitnia przy drodze do Nowej Rokitni, za strażnicą OSP, obok działki jest gminny wodociąg, obecnie jest to użytkowane pole uprawne. Sprzedam działkę w lesie (las) o pow. 0,25 ha w m. Stara Rokitnia. Można dzwonić cały dzień. Tel. 663 647 909.

DZIAŁKA budowlana, nr ewid. 89, pow. 87 arów, wym. 45x190 m z możliwością podziału. Krasnogliny. Cena do uzg. Tel. 601 227 154.

DZIAŁKA POLE

KUPIĘ

POLE wezmę w dzierżawę. Tel: 727 545 037

POLE, działkę rolną, gmina Kłoczew i gminy sąsiednie. Tel. 790 772 445

WEZMĘ w dzierżawę grunty orne, Kłoczew i okolice. Warunki do ustalenia. 790 772 445

SAMOCHÓD

SPRZEDAM

AUDI A4 B8 2.0 TDI 143 KM, prod. z końca 2008r. kolor czarny, automat, bogate wyposażenie, stan bdb, cena do uzg. ok. Okrzei. Tel. 604 891 618.

DACIA Sandero 1.0 tce benz/LPG,100KM, prod. 2020 rok , 38 tys.km, klimatyzacja, 6x airbag, ABS, ESP, centr. zamek, el. szyby, dwa komplety kół lato/zima ekonomiczny, niezawodny. cena 39900 zł. Tel. 665 580 629

FIAT Albea 2002r. przebieg 187 tys.km. silnik 1.2 benzyna, kupiony w salonie, 1 właściciel, kolor bordowy, stan dobry, eksploatowany, OC i przegląd ważne, cena 3.000 zł. Niwa Babicka k/Ryk. Tel. 721 214 568.

FIAT PANDA 1.1 B+G, 2005r. gaz ważny do 30.04.232r. kolor niebieski, przebieg 237 tys.km. przegląd do 25.03.2025r. koła zimowe, spala 7 litr/100km, cena 5.750 zł do neg. okolice Nowodworu. Tel. 728 519 471.

OPEL ASTRA K 2017r. 1.0 benzyna 105 KM, przebieg 102 tys.km. stan bdb, alu 17, nowe opony, aku, bogato wyposażony, cena 39.900 zł. Ryki. Tel. 883 462 449.

PEUGEOT 207 1.4 benzyna 73KM, 2011r. 102 tys.km. 5 drzwi, hak, stan bdb, bez wkładu finansowego, wymieniony rozrząd, olej, długie opłaty, cena 18.500 zł. Ryki. Tel. 883 462 449.

RENAULT Megane classic czerwony, 1.6 benzyna gaz, stan dobry, oc i przegląd ważne, cena 2.700 zł

TARTAK
DREWNOHURT
- drewno budowlane
- więźby dachowe
- krokwie, deski, łaty, kantówki
- trociny, obrzyny tartaczne
- drewno opałowe do pieców C.O. i kominków sosna, brzoza, dąb, grab i inne w wałku i rąbane
- deska elewacyjna, podbitka
- boazeria, deska tarasowa
- Kupno dęba na pniu
- stęple budowlane

REGAMET

SPRZEDAŻ NOWOCZESNYCH POKRYĆ DACHOWYCH

WYCEŃ BEZPŁATNIE DREWNO NA SWÓJ DACH U PRODUCENTA

Nowodwór 102A
drewnohurt1@wp.pl
✆ 790 219 819

P.P.H.U. DALEX
USŁUGI ZIEMNE
www.dalex-robotyziemne.ngb.pl
- wykopy, niwelacje, plantowanie
- załadunki, rozładunki
- transport wywrotkami
- usługi minikoparką, koparko-ładowarką i koparką
- sprzedaż piachu, żwiru

KRUSZYWO BETONOWE

P.P.H.U. DALEX
OGRODZENIA
- betonowe i panelowe
- słupki, podmurówki do siatek i paneli
- produkcja sprzedaż montaż
- furtki i bramy panelowe

SZAMBA KOMPLEKSOWO
kręgi przepusty i inne wyroby betonowe

www.dalex-robotyziemne.ngb.pl
Ryki, Kazimierzyn 2
tel. 606 212 049

ALMAR trans
- KRUSZYWA DROGOWE
- PIASEK-ŻWIR-POSPÓŁKA
- WAPNO NAWOZOWE
- KAMIEŃ OGRODOWY
- PIASEK DO MIXOKRETA
- OTOCZAKI

KŁOCZEW
tel. 502 215 457

USŁUGI KOMINIARSKIE
FREZOWANIE KOMINÓW
- czyszczenie mechaniczne
- wkłady kominowe
- ceramika izolowana
- odbiory, przeglądy

do każdego frezowania NASADA GRATIS!

KOM-FREZ ✆ tel. 783 493 576

eprasa.pl

GABINET NEUROLOGICZNY
lek. neurolog
Mirosław LORENC
Ryki, ul. Żytnia 8 (budynek OSI) – czwartek 15 – 17
rejestracja – 601 445 807
INNE TERMINY PO UZGODNIENIU TELEFONICZNYM
nagłe przypadki – ✆601 445 807

PSYCHOLOGICZNE BADANIA KIEROWCÓW
Pracownia Psychologiczna Urszula Siwek
tel. 601 722 982
www.badaniakierowcowryki.pl
Ryki, ul. Warszawska 100 (MEDIVITA)

CENTRUM STOMATOLOGICZNE
LUXDENT
Ryki, ul. K. Wojtyły 3
I piętro, nad MediVitą
lek. dent.
Sławomir KONCEWICZ
tel. 534 260 870
• leczenie próchnicy
• stomatologia estetyczna
• odbudowa zębów
• chirurgia
• protetyka
• profilaktyka
• stomatologia dziecięca
• RTG: pantomogram, zdjęcia zębowe
Rejestracja telefoniczna prowadzona jest przez 7 dni w tygodniu

SALONY OPTYCZNE
OPTYKA RĘKAS Agnieszka Rękas
RYKI
ul. Warszawska 100
Medivita, tel. 509 728 764
DĘBLIN
ul. Krzywa 2/4
Przychodnia rodzinna, tel. 509 728 638
czynne: od pon. do piątku w godz. 10-18
szkła korekcyjne
szkła przeciwsłoneczne
soczewki kontaktowe
duży wybór oprawek
Fachowa i miła obsługa
tel. 504 086 922

SANMED
Specjalistyczne Centrum Medyczne SANMED
STOMATOLOGIA
Więcej informacji i rejestracja pod nr telefonu
535 202 010 oraz 81 865 12 27
lub w rejestracji przy ul. Słowackiego 4
Placówka znajduje się w pawilonie handlowym „MERKURY"
ul. Słowackiego 4/5C

PRYWATNY GABINET
DERMATOLOGICZNY
Ryki, ul. Sienkiewicza 12
Barbara BOJAR
Przyjmuje w piątki, godz. 11 -15. Rejestracja telefoniczna codziennie.
tel. 602 305 421

do neg. Ryki. Tel. 669 054 495.

RENAULT Megane III 1.6 dci 130KM, 2015r. przebieg 82000km, na łańcuchu rozrząd, wersja bose, srebrny, czujnik parkowania z kamerą , wbudowana nawigacja, ekran dotyku, hak, bardzo bogate wyposażenie, dwa kpl kół: lato - alu 17 cali, zima 16 cali stalowe, stan bdb, cena 37.900 zł. Sierskowola. Tel. 695 571 745.

SEAT Cordoba, rok prod. 1997, cena do uzgodnienia. Zajezierze. Tel. 797 668 532.

VW golf VI, 1.6TDI, 2011r., 130 tyś. km przebiegu, 5 drzwi, czarny, klimatyzacja, nawigacja, ABS, sprowadzony, zarejestrowany, stan idealny, 1 właściciel w PL, serwisowany. Mroków. 23 200 zł. Tel: 692 263 782

VW Transporter samochód osobowo-ciężarowy, prod. 2008r. cena 22.000 zł. Okolice Ryk. Tel. 698 877 042.

SAMOCHÓD KUPIĘ

AUTA, CIĄGNIKI. Kupię każde auto, skup aut, kasacja, maszyny rolnicze, ciągniki rolnicze. Numer telefonu - 660 454 255

LEXUS is 200, manual, ważna zdrowa podłoga i progi oraz porządek w dokumentach. Tel: 512 238 153

MOTOCYKL SPRZEDAM

BMW f650, 1998r., 41 tys. km przebiegu, ciemno czerwony, stan bdb, 5 600 zł. Ryki. Tel: 736 592 764

MOTOCYKL KAWASAKI ZZR 600 prod. 1998r. w dobrym stanie, mały przebieg, po wymianie filtrów i oleju, cena 5.500 zł. do neg. Tel. 602 470 237.

MOTO RÓŻNE SPRZEDAM

BARAKOWOZY, cena do uzg. okolice Ryk. Tel. 698 877 042.

OPONA Goodyear KMAX T 245/70 R17,5 stan bdb, tanio. Tel. 81 8651264.

OPONY letnie Michelin Primacy 205/45/17 używane jeden sezon, stan bdb, cena 990zł. okolice Okrzei. Tel. 604 891 618.

OPONY samochodowe letnie i zimowe 2 kpl. 195x55x R16 H ; cena 160 zł/kpl. Tel. 787 380 145.

OSIE kompletne - 5 ton, rozstaw kół 1180 i 1300. Cena 180 zł. Dęblin. Tel. 514 966 387.

MOTO RÓŻNE KUPIĘ

OPONY / koła lotnicze, samolotowe, nowe i używane. Tel: 570 530 800

MASZYNY ROLNICZE SPRZEDAM

BRONY 5 ciężkie, cena 1.100 zł. Ciągnik Zetor 5211, 1984r. cena 35.000 zł. Pługi Grudziądz, cena 2500 zł. Paprotnia. Tel. 509 078 966.

FERGUSON 235. Zwola. Tel: 784 411 942

MASZYNY: Brona talerzowa 2x9/2x11. Kultywator z wałkiem 2,4m. Agregat uprawowy 2,5m. Siewnik poznaniak 2,7m. Pługi 4 wysokie. Tel. 570 530 800.

BRONY 5-polowe, oraz pługi dwuskibowe, fabryczne. Tel. 511 079 554.

OPRYSKIWACZ 400 litr, lance 12m lub 10 m. Tel. 511 079 554.

ROZRZUTNIK do obornika, jednoosiowy, firmy Czarna Białostocka, Tel. 511 079 554.

BRONA talerzowa firmy Akpil, szerokość 2,70 4 wałki po 6 talerzy. prod. 2006r. stan bdb, cena do uzg. Tel. 511 079 554.

URSUS 5314 z turem 2001 r. tel: 504097186

CIĄGNIK Ursus 350/360 1972r. po kapitalnym remoncie silnika, opony tył przód 100 proc. stan dobry, cena 18.000 zł. Korzeniów. Tel. 665 249 940.

URSUS c360p, 1987r., nowe opony, zarejestrowany, opłacony, stan idealny. Mroków. Cena do uzgodnienia. Tel: 692 263 782

MASZYNY: Rozrzutnik obornika, 8 ton, tandem, Dojarka przewodowa Westfalia, Siewnik do zboża 3 m szerokości, Chłodnia samomyjąca do mleka poj. 2000 litr, Wał polowy 3m szerokości, Agregat uprawowy 3m szerokości, Brona 4-polowa, opryskiwacz zawieszany 600 litr z ważnym atestem. Nowa Dąbia. Tel. 722 329 938.

LINY stalowe do zgarniaczy obornika fi10, fi12, fi13, koła linowe oraz zakuwanie lin. Tel. 603 346 594.

GRABIARKA, 4 gwiazdowa, do podnośnika. Stan bardzo dobry, cena 12 000 zł, Okolice Maciejowic. Tel. 502 392 891.

PŁUGI obrotowe, 3 skibowe, nowe, polskiej firmy Euro-Masz. Cena 18 500 zł. Okolice Maciejowic. Tel. 502 392 891.

SADZARKA czeska do ziemniaków, cena 1.200 zł. Swaty. Tel. 509 687 931.

PRASA belująca Simpa 2000r. stan dobry, sprawna, cena do uzg. Czernic. Tel. 728 449 102.

TAŚMOCIĄG 6M, cena do uzg. Sarny. Tel. 692 268 194.

OWIJARKA samozaładowcza metal-fach, gruber agro-lift 3m, 7 łap, 2017r. Opryskiwacz zawieszany 300l. Przykwa. Tel: 663 855 914

BRONA TALERZOWA 2x9 / 2x11, pługi 4, kultywator z wałkiem 2,4m, siewnik poznaniak 2,7m,

MARTYNK Sp. z o.o.
POSADZKI MIXOKRETEM
TYNKI TRADYCYJNE
DOCIEPLENIA BUDYNKÓW
Realizujemy prace w programie czyste powietrze zdrowy wybór
✆ 604 566 208
08-550 Kłoczew, Sosnówka 23

USŁUGI MINIKOPARKA
506 131 104
POMOC DROGOWA 24H
TRANSPORT AUT MASZYN ITP.

MAKLESZ
• wykopy, zasypy, plantowanie
• transport piachu, żwiru, pospółki, ziemi ogrodowej
• transport 20-30 ton
• piasek kwarcowy
• kruszywo betonowe, drogowe i ozdobne
• układanie kostki brukowej
• zamiatanie dróg i parkingów
WAGA 60 ton
08-500 Ryki, ul. Swatowska 20
tel. 602 284 292, 698 642 151

• usługi ziemne
• kopalnia piachu i żwiru
• ziemia ogrodowa
• usługi transportowe
• usługi brukarskie
• zbieranie i utylizacja odpadów komunalnych i budowlanych (sprzątanie placów budowy)
P.U.P.H. BRYZBUD s.c.
Marian i Alfreda Bryzek
☎ 501 588 212
☎ 509 962 388
www.bryzbud.pl
wystawiamy faktury VAT
P.U.P.H. BRYZBUD S.C.
Punkty handlowe:
• Chrustne 1 • Brzeziny

STUDNIE
Mirosław Izdebski
Dąbrówka Stany 74
✓STUDNIE WIERCONE
✓POMPY CIEPŁA
✓DESZCZOWNIE
✓ODWODNIENIA
✆ 608 046 239
✆ 504 320 592

WULKANIZACJA Niburski
opony nowe i używane osobowe, dostawcze, rolnicze
naprawa kół rolniczych i budowlanych do 56"
prostowanie felg aluminiowych i stalowych
czujniki TPMS
nie czekaj w kolejce – umów się
RYKI, ul. Traugutta 17 ✆ 508 433 147

ROLDEKO
PRODUCENT
08-500 Ryki, Leopoldów, ul. Zielona 97
roldeko@interia.pl

ROLETY
PLISY
MOSKITIERY
ŻALUZJE
BEZ ZOBOWIĄZAŃ bezpłatny pomiar i wycena BEZ ZOBOWIĄZAŃ
793 733 400
793 933 400
www.roldeko.pl

agregat uprawowy 2,7m. Tel. 570 530 800.

PŁUGI 4-skibowe bomet. 2 000 zł. Babice. Tel: 663 858 462

KOSIARKA dyskowa farezi, 2,4m, nowe noże, stan dobry, przetestowana, gotowa do pracy. Tel: 667 821 256

OWIJARKA stacjonarną Metal-Fach 500/750, 2013r., pierwszy właściciel. Tel: 601 728 724

PRZEWRACARKA do siana pająk Limanowa, 6 pazurów, pasek nowy, stan bdb. Tel: 669 717 566

AGREGAT 3,0m szer., wąski ząb, wałki podwójne, śruba, stan bdb. Tel: 505 900 999

AGREGAT 2.10, wąski ząb, podwójne wałki, mało używany, stan bdb. Tel: 505 900 999

PŁUGI 3 i 4-skiby, nie pogięte, lemiesze dobre, stan bdb. Tel: 505 900 999

ROZSIEWACZ do nawozu, kosz i lejek bardzo mało używany, kosz zaczepiany na podnośnik, wszystko sprawne, stan bdb. Tel: 505 900 999

SIEWNIK zbożowy metrozet, szer. 2,7m, napęd na podwójne koła, duża skrzynia zbożowa, grabki i znaczniki, 2010r., czerwony. Tel: 692 290 910

PŁUGI agromet, na wysokiej słupicy, odkładnia 40, zrywalne korpusy 3 na gumowym kole. Tel: 692 290 910

SIEWNIK 22 redlice. 1 500 zł. Kawęczyn. Tel: 695 883 098

SIECZKARNIA gospodarcza do słomy w cenie złomu. Okolice Nowodworu. Tel. 699 962 173.

KULTYWATOR Unia Grudziądz 2,1 m z wałkiem strunowym, stan bdb. Ryki, tel: 500 777 989

TALERZÓWKA akpil 1,8 n 2x8 talerzy, rok 98, mało używana, cała w oryginale. Ryki, tel: 500 777 989

MASZYNY ROLNICZE
KUPIĘ

TRAKTOREK jednoosiowy „DZIK" z osprzętem, sprawny. Tel. 692 302 869.

RĘBAK do gałęzi - kupię. Tel. 607 963 960.

MASZYNY rolnicze, agregaty, pługi, kosiarki, mogą być do remontu. Tel: 669 717 566

MASZYNY rolnicze sprawne i do remontu. Tel: 505 900 999

KOPACZKA dwurzędowa do ziemniaków. Tel: 692 290 910

MASZYNY URZĄDZENIA
SPRZEDAM

ROZDRABNIACZ do gałęzi Garden, moc 2500W , max średnia ciętych gałęzi 40mm, cena do uzg. Tel. 602 290 412.

SILNIKI elektryczne 2 KW, 3 KW, 4 KW, 5,5 KW i większe. Tel. 603 346 594.

GRZEJNIK pionowy nowy nieużywany purmo stelrad vertex 1800 x 600 mm, zapakowany na palecie. Cena 1.000 zł. Stężyca, tel: 570 205 805

PILARKA na 220x1,1 kW nieduża na kółeczkach do przenoszenia, blat tekstolit piła fi.250, cena do uzg. Deblin. Tel. 783 177 427.

SILNIK siłowy z reduktorem, cena do uzg. Ułęż. Tel. 888 343 465.

KRAJZEGA siłowa duża tarcza 450mm, silnik 3KW, rama z kątownika 50mm hutniczego, cena do uzg. Ułęż. Tel. 888 343 465.

PRODUKTY I PŁODY ROLNE
SPRZEDAM

PSZENICA ozima landrich, belissa i asory (na słabe gleby), jęczmień ozimy carmina, rok po centrali, na siew lub paszę. Przykwa, tel: 663 855 914

PSZENŻYTO odmiana Tributto, po centrali, 1 raz siane, świeże, bardzo grube, 6 rzędowe. Wyczyszczone i gotowe do zasiewu. Cena 100 zł/m. Leopoldów. Tel. 510 736 348.

PSZENICA, odmiana Belissa, 1 rok siane, bardzo gruba. Wyczyszczona i gotowa do zasiewu. Leopoldów. Tel. 506 076 800.

ŻYTO HADRON pierwszy rok po centrali, oczyszczone. ŻYTO TURKUS pierwszy rok po centrali, oczyszczone. Cena do uzg. okolice Stężycy. Tel. 600 810 053.

PSZENICA EUFORIA, drugi rok po centrali, oczyszczona, cena do uzg. Ok. Stężycy. Tel. 600 810 053.

FLANCE truskawek, odmiana roksana, honoay, rumba, cena 0,50 zł/szt. Ryki. Tel. 695 471 963.

PSZENŻYTO claudius po centrali. ŻYTO dańkowskie diament. Cena do uzg. Ryki.

WINOGRON ciemny , GRUSZKI dobrej odmiany, cena do uzg. Swaty. Tel. 512 764 612.

PSZENICA i pszenżyto, rok po centrali, cena do uzg. Ok. Kłoczewa. Tel. 665 085 181.

KUKURYDZA na kiszonkę, pow. 3,2 ha. Cena 5.500 zł/ha. Niwa Babicka. Tel: 606 238 736

KUKURYDZA na pniu, ok. 3 ha. Okolice Kłoczewa. Tel: 785 635 871

SADZONKI truskawki hanoye i elsanta, wolne od chorób, ukorzenione i nawadniane. Zosin. 0,30 zł. Tel: 604 193 425

PSZENŻYTO ozime tadeus i tributto, pierwszy rok. Kłoczew. Tel: 726 786 482

CEBULA cukrowa z własnej uprawy. 5 zł/kg. Kłoczew. Tel: 604 151 208

Ogrzej dom wygodnie i ekologicznie
- Sprzedaż zbiorników gazowych na własność
- Kompleksowe wykonanie instalacji
- Dostawa gazu
- Porady, serwis, doradztwo

ul. Swatowska 1, 08-500 Ryki
tel. 692 439 702 tel. 602 798 341
www.traktus.pl

FW HURTOWNIA BUDOWLANA
Już otwarte!
DRZWI wewnętrzne i zewnętrzne
PANELE podłogowe i ścienne

Duży wybór do obejrzenia w sklepie
RYKI, ul. Żytnia 4
883 939 937
www.farbywarowny.pl

kicWent
KLIMATYZACJA CHŁODNICTWO WENTYLACJA
KOMPLEKSOWE INSTALACJE SANITARNE
KLIMATYZACJA
WENTYLACJA
POMPY CIEPŁA
CHŁODNICTWO
KONSERWACJA
NAPRAWA
MONTAŻ
SERWIS
ul Warszawska 55
08-500 Ryki
tel. 722 125 180
www.kicwent.pl

SPRZEDAŻ KOSTKI BRUKOWEJ I GALANTERII BETONOWEJ
USŁUGI BRUKARSKIE
PRZY ZAKUPIE MATERIAŁU PROJEKT GRATIS
Usługi transportowe | Roboty ziemne | Systemy ogrodzeniowe | Sprzedaż: Piachu, Żwiru, Cementu, Ziemi
KUCHNIO BRUKARSTWO
ul. Słowackiego 26, 08-500 Ryki
691 858 448
Polbruk
Semmelrock stein+design®

SPRZEDAŻ BRYKIETU TORFOWEGO
609 126 733

RECYKLING CENTER
UL. LUBELSKA 43
KIERUNEK Chrustne

SKUP ZŁOMU
- NAJWYŻSZE CENY W REGIONIE
- Odbiór złomu systemem kontenerowym
- Płatne GOTÓWKĄ
- Waga elektroniczna
- Auto kasacja

AUTO KASACJA
- Wydawanie zaświadczeń do wyrejestrowania pojazdu
- Odbiór pojazdu od właściciela
- Płatność gotówką za odebrany pojazd
- Skup katalizatorów
- Sprzedaż części samochodowych

SKUP ZŁOMU 609 126 733
AUTOKASACJA 781 200 418
SPRZEDAŻ CZĘŚCI 603 756 451

SZAMBA
zbiorniki betonowe na scieki
domowe, przemysłowe, deszczówkę, gnojowicę

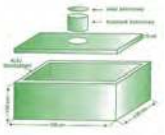

tel. 791 519 607
www.szambabetonowe-brat-bet.pl, brat-bet@wp.pl

STOŁY, KRZESŁA ŁAWOSTOŁY
sęk

Elewacje, boazeria, listwy wykończeniowe z drewna, wieszaki ścienne, schody, tralki, parapety, sklejka, akcesoria meblowe
Ryki, ul. Przemysłowa 90
kom. 606 14 12 10, 660 711 670
www. sek.sklep.pl, e-mail: firma.sek@wp.pl

SIANO w belach, tegoroczne, pierwszy i drugi pokos, bezdeszczowe. Cena do uzgodnienia. Tel: 661 824 902

ZIEMNIAKI irys, katania, owacia. Rzyczyna. Tel: 692 589 824

PSZENŻYTO panaso po centrali, czyste i grube. 80 zł. Kawęczyn. Tel: 695 883 098

OPERATOR koparki kołowej, praca od zaraz. Tel: 600 067 911

PSZENŻYTO po centrali 1 rok Tributto i pszenica Balitus. Rososz. Cena 100 zł. Tel. 600 870 574.

PSZENICA ozima Arkadia, pierwszy rok po centrali. Okolice Nowodworu. Tel. 699 962 173.

PSZENICA, pszenżyto ozime na siew. Przykwa, tel: 503 356 779

OPAŁ
SPRZEDAM

DREWNO opałowe rąbane i w wałkach, różne gatunki, możliwy transport. Dzwonić po godz. 16. Tel. 691 312 727.

WĘGIEL z najlepszych polskich kopalni. Od 1500 zł. Tel: 503 763 553

DREWNO opalowe sosnowe i brzozowe. Tel: 663 953 782

MEBLE
SPRZEDAM

STÓŁ dębowy nowy, 200cmx90cm 3,7cm grubości blat, wysokość 75cm, cena 2.900 zł. Możliwość zrobienia pod zamówienie, transportu. Tel. 607 607 700.

STÓŁ i 6 krzesłami, półkę na książki, 2 szafki nocne, szybę przed kominek. Tel: 507 533 143

MEBLE do pokoju i jadalni, 5 elementów, kolor orzech , regał BRW Mark, szafka rtv, komoda, kredens, półka, stan dobry. Pilnie sprzedam. Tanio. Tel. 788 099 859.

BIURKO jasne, blat 100x52, cena 60 ł. Ryki. Tel: 695 255 830

MEBLE; krzesła, stół, wersalki 2 szt. fotele 4 szt., możliwy transport. Ryki. Tel. 662 271 795.

MEBLE szafa, komoda i niska witryna, stan bdb, Gm. Stężyca. Cena do uzgodnienia. Tel: 735 998 934

SZAFA narożna z lustrem w bardzo dobrym stanie. Cena 250 zł. Okolice Ryk. Tel. 794 746 840.

BUDOWLANE
SPRZEDAM

STOPNIE dębowe 250 x 1000 -1100 x 40 mm, dostępna 400 szt po 130 zł + vat. Korytnica 101a. Możliwość transortu. Tel. 607 607 700 .

LISTWA cokół dąb 20x90, dostępna 200mb, cena 35 zł/mb + vat. Korytnica 101a. Możliwość transportu. Tel. 607 607 700.

DESKA podłogowa - tarasowa - elewacyjna, dostępna 300 m2 po 74 zł + vat, Korytnica 101a. Możliwość transortu. Tel. 607 607 700.

BOAZERIA szalówka 13x90x4000mm, dostępna 400m2 po 30 zł + vat, Korytnica 101a. Możliwość transportu. Tel. 607 607 700.

PARKIET jesionowy 5x30x22 mm, dostępne 200 m2. 80 zł Korytnica. Możliwość transportu. Tel. 607 607 700.

OFERUJEMY: - okna PCV, - drzwi zewnętrzne, - bramy garażowe, - drzwi stalowe, - rolety, - plisy, - moskitiery, - parapety wew. i zew. Najwyższa jakość w najniższej cenie. Garwolin Kościuszki 48B tel. 513307104

PŁYTA brukowa Bruk Bet Novator Solo 80x80, perła srebrno-stalowa, stan: nowa, ilość: ok. 51 m2 (10 palet). Tel: 783 524 337

WYPOŻYCZĘ - stemple doki budowlane, korony, okolice Ryk. Tel. 698 877 042.

BLACHA ocynkowana nowa trapez T18 0,5mm x 62x200 dł. 2,5 mb i 3mb, cena 15 zł/mb. Maciejowice Stawex. Tel. 888 302 303, 486145069.

DWUTEOWNIK 360 - 12mb za pół ceny po 2,20 zł/kg. Maciejowice Stawex. Tel. 888 302 303, 256825794.

KSZTAŁTOWNIKI z blachy akrylowej grafit, dobry na poziome ogrodzenia, dł. 2 2,5 3mb,, szer. 20cm, cena 10 zł/mb. Maciejowice Stawex. Tel. 888 302 303, 486145069.

BLACHA czarna 3mm 2x6mb na rozrzutniki, docinamy na wymiar za dodatkową opłatą, cena 125 zł/mkw. Maciejowice Stawex. Tel. 888 302 303, 502 375 285.

BLACHA czarna z/w 0,62mm x 72cm x200cm Tanio cena 30 zł/szt. Maciejowice Stawex. Tel. 888 302 303.

PRĘTY żebrowane fi.12 cena 38 zł/szt. Maciejowice Stawex. Tel. 888 302 303, 486145069.

CEOWNIK 60x20x1,5 z/g tanio, cena 5 zł/mb. Maciejowice Stawex. Tel. 888 302 303, 486145069.

OGRODZENIA ze sztachet metalowych z ceownika , w cenie materiału 70 zł/mkw. Garwolin Stawex. Tel. 600 126 019.

SŁUPKI ocynkowane z profila 60x40x1,5 trzy razy taniej jak w markecie, cena 24 zł/szt. Maciejowice Stawex. Tel. 888 302 303, 600 126 019.

PROFILE stalowe 16x16x1,5 tanio, cena 3 zł/mb. Maciejowice Stawex. Tel. 888 302 303, 600 126 019.

SZTACHETY z blachy 1mm 160cm wys. 13cm szer. cena 12 zł/szt. Maciejowice Stawex. Tel. 888 302 303, 486145069.

SŁUPKI ocynkowane z grubej rury fi.42x3 cena 35 zł/szt. Maciejowice Stawex. Tel. 888 302 303, 600 126 019.

BLACHY trapez akryl T18 końcówki z produkcji, cena 25 zł/mkw. Maciejowice Stawex. Tel. 888 302 303, 486145069.

KĄTOWNIK 20x20x1,5mm tanio 2 zł/mb. Maciejowice Stawex. Tel. 888 302 303, 600 126 019.

KĄTOWNIKI ceowniki z/g tanio 2,80 zł/kg. Ryki Stawex. Tel. 502 375 285, 888 302 303.

SŁUPY do wiat z rury używanej fi. 159x5, cena 65 zł/mb. Maciejowice Stawex. Tel. 888 302 303, 486145069.

POSADZKI MIXOKRETEM
UDZIELAM GWARANCJI NA POZIOM
TYNKI AGREGATEM

T. Panasiewicz - 663 776 972

KUPIĘ SAMOCHODY DO 10.000 ZŁ
TEL. 577 079 999

DAMBUD Damian Łysiak
- POSADZKI MIXOKRETEM
- TYNKI TRADYCYJNE
- DOCIEPLENIA BUDYNKÓW I PODDASZY

z materiałów własnych
(tylko renomowanych firm)
i powierzonych
- TANIO
- SOLIDNIE

VAT 8%
AUSTROTHERM
CEMEX

tel. 516 042 920, 574 942 212

eprasa.pl 0de50

KLIMATYZACJA • WENTYLACJA
REKUPERACJA • POMPY CIEPŁA
WIERCENIE W BETONIE
(TECHNIKA DIAMENTOWA)
EUROCOLD SIENKIEWICZ
501 099 450
www.eurocold.pl

Surowce wtórne
KORNEX
z myślą o środowisku
08-504 Ułęż, Korzeniów 80
SKUP SUROWCÓW WTÓRNYCH
OBSŁUGA FIRM
odbiór makulatury
odbiór folii
ODBIÓR ODPADÓW BUDOWLANYCH / GRUZU
KORNEX SUROWCE WTÓRNE tel. 81 866 76 92 tel. 665 622 822
81 866 76 92 665 622 822 669 105 580

PODESTY do rusztowań metalowe, cena 100 zł/szt. Maciejowice Stawex. Tel. 888 302 303, 502 375 285.

BLACHA płaska 1mm 16cmx160cm, dobra n sztachety, cena 10 zł/szt. Maciejowice Stawex. Tel. 888 302 303, 486145069.

SŁUPKI ogrodzeniowe z rury fi.42 super tanio cen 12 zł/szt. Maciejowice Stawex. Tel. 888 302 303, 486145069.

BLACHA trapez T18 0,5mmx50cmx200cm, cena 25 zł/arkusz. Maciejowice Stawex. Tel. 888 302 303, 600 126 019.

PROFIL stalowy 30x30x2,5mm cena 10 zł/mb. Maciejowice Stawex. Tel. 888 302 303, 486145069.

SŁUPKI z profila 50x50x3 2mb. cena 34 zł/szt. Maciejowice Stawex. Tel. 888 302 303, 486145069.

SŁUPY z konstrukcji 3 szt. po 530cm, cena 2,30 zł/kg. Maciejowice Stawex. Tel. 888 302 303, 486145069.

RUSZTOWANIA warszawskie nowe, cena 80 zł/szt. Maciejowice Stawex. Tel. 888 302 303, 502375285.

CEOWNIK 40X40X1,5 Z/G tanio cena 4 zł/mb. Maciejowice Stawex. Tel. 888 302 303, 600 126 019.

PROFIL 80X20X2 drugi gat. ładny, cena 10 zł/mb. Maciejowice Stawex. Tel. 888 302 303, 486145069.

SŁUPKI ocynkowane z rury fi .60x2 za pół ceny, po 32 zł/szt. Maciejowice Stawex. Tel. 888 302 303, 486145069.

SŁUPKI ocynkowane z rury fi.48 zł. 3mb, cena 15 zł/mb. Maciejowie Stawex. Tel. 888 302 303, 486145069.

BLACHA trapezowa gruba 1,25mm x 1x2mb dobra na burty, cena 4 zł/kg. Maciejowice Stawex. Tel. 888 302 303, 486145069.

KUTE zwory do ogrodzeń, cena 4 zł/kg. Kozienice Stawex. Tel. 486145069, 888 302 303.

OKNA plastikowe 2 szt., drzwi balkonowe 2 szt. Ryki. Tanio. Tel: 788 909 247

OKNO plastikowe, używane, stan bdb, złoty dąb, złote szproty, wym. 146x143 cm. 450 zł do negocjacji. Okolice Żelechowa. Tel: 882 763 842

SŁUPKI z profilu zamkniętego 4x4 cm w środku zabetonowane, 2,5 m, 6 szt. Okolice Garwolina. Tel: 500 446 562

DLA DZIECI
SPRZEDAM

WÓZEK głęboki ze spacerówką, pokrowiec, nosidełko, fotelik, ubrania dla chłopca w rozm. 64-80, stan b.dobry. Oddam za symboliczne zupki w słoiczkach. Edwardów. Tel. 537 401 313.

WÓZEK dziecięcy głęboki ze spacerówką, koła pompowane skrętne. Fotelik samochodowy. Niezniszczone. Tel. 507 533 143.

ZWIERZĘTA
SPRZEDAM

OWCE, cena do uzg. Tel. 508 220 287.

KOZIOŁEK młody, 4-miesięczny, cena do uzg. Okolice Ryk. Tel. 697 335 385.

KLACZ gniada, 6 lat ze źrebakiem, w trakcie zaźrebiania. Cena do uzgodnienia. Tel. 668 276 740

SPRZEDAM 2 Cielaki. Tel. 600 440 892.

PROSIAKI do dalszego chowu. okolice Ryk. Tel. 535 092 066.

KURY nioski 70-tygodniowe (1 rok i 4 miesiące), niosące. Cena 19 zł/szt. Tel: 509 348 264

JAŁÓWKA HF wysokocielna, wycielenie połowa listopada, cena do uzg. Przykwa. Tel. 607 231 715.

CIELAKI byczki i jałóweczki, okolice Kłoczewa. Tel. 693 135 621.

BYCZEK czarno-biały, dwu tygodniowy. Tel: 693 478 746

JAŁÓWKA czerwona, 3 tygodniowa. Okolice Kłoczewa. Tel: 600 929 194

GĘSI tuszki. Okolice Ryk. Tel: 693 098 483

JAŁÓWKA czerwona, 3 tygodniowa. Okolice Kłoczewa. Tel: 600 929 194

PROSIĘTA pbzxwbp, wykastrowane, odrobaczone. Okolice Ryk. Tel: 785 182 209

ZWIERZĘTA
ODDAM

KOTKI - oddam małe kotki, bury i czarno-białe. Ryki. Tel. 724 101 244.

RÓŻNOŚCI
SPRZEDAM

ALTANA z drewna, cena do uzg. Korytnica. Tel. 607 607 700.

ROWER romet gazella 28, elektryczny, gwarancja. Garwolin. Cena do uzg. Tel: 502 438 054

AKORDEON weltmeister czerwony, 120 basów, 16 registrów, 4 chórowy, strój francuski, szczelny, stan bdb. Okolice Ryk. 2 000 zł. Tel: 791 557 872

MONETY 2000 szt., medale, odznaki 1000 szt., porcelana. 40 000 zł. Tel: 696 603 869

STARE szkło kolorowe, karafki itp. 1000 szt. Ziębice. Tel: 696 603 869

SPREDAM Akordeon HOHNER, 80 basów, cena 3 000 zł oraz kolumny Yamaha aktywne 2x500 W z mikserem i okablowaniem, cena 3 300 zł. Tel. 600 870 574.

PROSIĘTA odsadzone, wykastrowane w wadze 20 kg. Cena do uzgodnienia. Miastków, tel: 652 391 123

RÓŻNE

18.07.2024 r. w Rykach zaginęły Flora i Kora. Rasa-płochacz niemiecki, 20-30 kg, sierść kręcona, brązowa. Są łagodne. Dla znalazcy nagroda 3.000 zł. tel: 501 191 640, kancelariaryki@op.pl

18.07.2024 r. w Rykach zaginęły Flora i Kora. Rasa-płochacz niemiecki, 20-30 kg, sierść kręcona, brązowa. Są łagodne. Dla znalazcy nagroda 3.000 zł. Tel: 501 191 640, kancelariaryki@op.pl

PRACA
SZUKAM

KOBIETA szuka pracy najchętniej na terenie Garwolina, rozważę każda uczciwą propozycje. Tel: 572 956 852

SKUP ZBÓŻ
RÓWNIEŻ Z PRZEZNACZENIEM NA GORZELNIĘ / MINIMUM 10 TON
Zapewniam transport i odbiór z gospodarstwa
518 048 715

SKUP ZBÓŻ
PSZENICA, PSZENŻYTO, ŻYTO
odbiór z gospodarstwa min. 5 ton
waga elektroniczna na miejscu
tel. 503 043 868
Zaryte 22, 08-550 Kłoczew

SKUP ZBOŻA
• żyto • owies
• pszenżyto i inne
Magazyn Żelechów lub odbiór z gospodarstwa
508 151 622

SKUP BYDŁA I CIELĄT
KONKURENCYJNE CENY
- byki - jałówki - krowy - konie
wysyłam na export
ODBIÓR Z GOSPODARSTWA W KAŻDEJ KONDYCJI
PŁATNOŚĆ GOTOWKĄ LUB SZYBKIM PRZELEWEM
tel. 519 136 146, 506 385 510

SKUPUJEMY ZBOŻE NA PASZĘ
szybki przelew lub gotówka
517 055 016
eprasa.pl 0de50f9dad

SKUP KOŃ
w każdej kondycji
Szybka płatność - dwa dni
517055 016
506 385 510

SKUP ZBÓŻ
PASZOWE I KONSUMPCYJNE
517 055 016

SZUKAM pracy jako opiekunka osób starszych oraz sprzątam mieszkania. Tel: 535 245 916

PODEJMĘ prace jako obcojęzyczna obsługa klienta, język niemiecki i angielski, doświadczenie w branży e commerce, np. eBay, Kleinanzeigen. Praca stacjonarnie hybrydowo bądź online. Tel. 790 202 007 lub 601 565 050.

SZUKAM pracu jako ochroniarz, rencista. Tel: 505 824 272

PRACA
DAM

KRAWCOWA / szwaczka do szycia odzieży lekkiej, ochronnej, roboczej. Fabryka odzieży Garment, Sobolew. Tel: 535 802 102

ELEKTRYK. Brueggen Polska Sp. z o.o., Celejów. Tel: 722 221 182

MAGAZYNIER. Miętne, Lechpol. E-mail: praca@lechpol.pl

MAGAZYNIER. Prolech, Stary Puznów. E-mail: magazyn@prolech.com.pl

POMOCNIK operatora maszyn. Brueggen Polska Sp. z o.o., Celejów. Tel: 722 221 182

AUTOMATYK. Brueggen Polska Sp. z o.o., Celejów. Tel: 722 221 182

SPECJALISTA/KA ds. ochrony środowiska. Brueggen Polska Sp. z o.o., Celejów. Tel: 722 221 182

POMOCNIK hutnika, praca dla mężczyzn, doświadczenie nie wymagane. Garwolin. Tel: 509 573 440

PRACA w kuchni, przygotowywanie burgerów, chrupiących kurczaków, nie wymagane doświadczenie, przeprowadzamy szkolenie, praca zmianowa, elastyczny grafik. Tel: 603 832 159

PRACOWNIK działu sprzedaży B2B. Miętne, Lechpol. E-mail: praca@lechpol.pl

PRACOWNIK produkcji. Brueggen Polska Sp. z o.o., Celejów. Tel: 722 221 182

OPERATOR maszyn pakujących. Brueggen Polska Sp. z o.o., Celejów. Tel: 722 221 182

MENAGER nowej restauracji w Garwolinie. Tel: 502 553 603

ASYSTENT-KA zarządu. Brueggen Polska Sp. z o.o., Celejów. Tel: 722 221 182

MASARZ rzeźnik, wymagana m.in. książeczka sanepidowska. Zakład Masarski „TUR" Siarkiewicz, Ruda Talubska, ul. Słoneczna. Tel: 508 980 726 / 25 683 08 44

POMOC nauczyciela, staż, wymagania: aktualna książeczka sanepid, zaświadczenie o niekaralności, zarejestrowanie w urzędzie pracy jako osoba bezrobotna. E-mail: przedszkolewg@onet.pl

INŻYNIER ds. Wsparcia Systemów Produkcyjnych. Brueggen Polska Sp. z o.o., Celejów. Tel: 722 221 182

ZATRUDNIĘ kobiety i mężczyzn w gospodarstwie sadowniczym do zbioru jabłek z zamieszkaniem na miejscu. Sobienie Jeziory, tel: 602 357 597

KIEROWCA śmieciarki. Ekolider, Lucin. Tel: 509 980 987

KIEROWCA pojazdu typu ruchoma podłoga, kat. c+e. Ekolider, Lucin. Tel: 509 980 987

MAGAZYNIER, operator wózka widłowego. Bogucki Folie, Jatne, gm Celestynów. Tel: 694 809 067

STAŻ na recepcji. Brueggen Polska Sp. z o.o., Celejów. Tel: 722 221 182

SZKOŁA językowa w Żelechowie zatrudni nauczyciela angielskiego dla najmłodszych dzieci. Oferujemy trening pracy w grupie oraz użycia technologii. Wymagana bardzo dobra znajomość języka. Tel: 731800745

STAŻ w dziale IT. Brueggen Polska Sp. z o.o., Celejów. Tel: 722 221 182

INSTRUKTOR/INSTRUKTORKA jogi, pilatesu, BodyArt, movement itp. w pierwszym studio jogi w Garwolinie. Wynagrodzenie: 100 zł/h netto. Tel: 503 678 338

OBSŁUGA klienta na recepcji. Wynagrodzenie: 30 zł/h netto, umowa zlecenie, stacjonarnie, początkowo kilka/kilkanaście godzin tygodniowo, godziny popołudniowe i wieczorne w wybrane dni tygodnia. Tel: 503 678 338

pracownia krawiecka

- szycie na miarę z materiałów naszych bądź klienta
- skracanie spodni damskich i męskich
- zwężanie lub poszerzanie spodni
- skracanie marynarek, płaszczy, kurtek
- zwężanie i skracanie sukienek
- skracanie rękawów w marynarkach i płaszczach
- skracanie pościeli, firan i zasłon
- wymiana suwaka oraz wiele innych!

NASZA PRACOWNIA PROPONUJE DODATKOWE USŁUGI W POSTACI PRZERÓBEK KRAWIECKICH.

Z MALOWANEJ SKRZYNI

Ryki, ul. Szkolna 3 (wejście bramą)
tel. 600 086 783 (w godz. 7-15)

PRZYJMĘ do zbioru maliny jesiennej, od zaraz. Ryki. Tel. 660 025 283.

SALON fryzjerski w Garwolinie zatrudni fryzjera męskiego z doświadczeniem. Tel: 503 157 609

POMOC cukiernika, osoby z grupą umiarkowaną lub znaczną. Riki, Firma Margo. Tel: 504 068 108.

PRACA na budowie, pomocnik, murarz, umowa o prace, przejazd przez Garwolin, Parysów. Tel: 668 029 769.

ZATRUDNIĘ osobę do pracy przy wykonywaniu elewacji, z doświadczeniem, praca poniedziałek - piątek, możliwość zarejestrowania. Sobolew, Gończyce, Łaskarzew. Tel: 514 294 244

MECHANIK samochodowy z doświadczeniem. AutoPlus Paweł Talarek, Sulbiny. Tel: 509 380 777

NAUCZYCIEL wychowania przedszkolnego. Przedszkole Akademia Sztuki Dziecięcej. Tel: 798 456 612

ZATRUDNIMY kobietę do sortowania stłuczki szklanej. Tel: 509 573 440

SPRZEDAWCA w sklepie Gama, pełen etat, umowa o pracę. Centrum Garwolina. Tel: 25 682 22 41

OBSŁUGA klienta w restauracji, w godz. 10:00 - 18:00, mile widziane doświadczenie. „Nóż i Widelec - obiady domowe", Garwolin. Tel: 603 832 159

ZATRUDNIĘ pracowników budowlanych, praca na miejscu. Garwolin i okolice. Tel: 512 460 234

PRACOWNIA Stolarska Ebenista zatrudni stolarza lub osobę do przyuczenia. Praca na terenie Garwolina, forma zatrudnienia - umowa o pracę, praca od poniedziałku do piątku. Tel: 509 313 534

PRACA od zaraz. Poszukuję do współpracy fachowca/ekipy do murowania. Zakres prac - stany surowe. Warunki współpracy do dogadania. Tel: 695 725 656

PRACA szuka człowieka! Ogólne prace budowlane czyli m.in. murowanie czy docieplenia. Głównie stany surowe, domki prywatne. Atrakcyjne warunki i praca w zimę. Tel: 695 725 656

ZATRUDNIĘ przedstawiciela handlowego/przedstawicielkę handlową. Tel: 690 314 500

ZATRUDNIMY osoby z doświadczeniem na stanowisku elektryka/technika/serwisanta/elektromontera itp. Tel: 690 314 500

DAM pracę brukarz, pomocnik brukarza, mile widziane prawo jazdy B, praca Garwolin, wolne soboty, atrakcyjne wynagrodzenie. Tel: 573 918 928

Powiatowy Urząd Pracy w Rykach w dniu 2.09.2024 r. dysponuje następującymi ofertami pracy:

- aparatowy produkcji
- asystent do spraw księgowości
- asystent obsługi kas samoobsługowych
- automatyk/elektromonter
- cieśla
- dekarz
- dostawca potraw
- elektryk
- hydraulik
- informatyk
- kelner
- kierowca samochodu ciężarowego
- kierowca samochodu dostawczego
- kucharz
- logopeda
- maszynista chłodniczy
- nauczyciel chemii
- nauczyciel doradztwa zawodowego
- nauczyciel informatyki
- nauczyciel języka angielskiego
- nauczyciel języka polskiego
- nauczyciel matematyki
- nauczyciel przedmiotów zawodowych informatycznych
- nauczyciel przedmiotów zawodowych lotniczych (obsługa statków powietrznych)
- nauczyciel przedszkola
- nauczyciel techniki
- operator koparko-ładowarki/koparki
- operator maszyn i urządzeń do przetwórstwa tworzyw sztucznych
- policjant
- pomocniczy robotnik drogowy
- pomocnik ciastkarza
- pozostali specjaliści do spraw rynku nieruchomości
- pracownik biurowy
- pracownik fizyczny
- pracownik obsługi fermy
- pracownik produkcji z uprawnieniami na wózki jezdniowe
- pracownik rozbioru mięsa
- psycholog
- rzeźnik–wędliniarz
- spawacz MIG/MAG
- sprzedawca
- sprzedawca w stacji paliw
- sprzedawca-kasjer
- stolarz meblowy
- Team Leader działu produkcyjnego
- wulkanizator

WIĘCEJ INFORMACJI MOŻNA UZYSKAĆ U POŚREDNIKÓW PRACY LUB POD NUMEREM TELEFONU (81) 865-33-46 LUB (81) 865-33-48.

ZATRUDNIĘ masarz/wędliniarz, produkcja swojskich wędlin, obróbka mięsa. Okolice Ryk. Tel: 723 208 017

USŁUGI

ZŁOTA RĄCZKA Artur - bieżące naprawy domowe, małe i duże remonty, podłączanie urządzeń elektrycznych, gazowych i sanitarnych, poddasza, elewacje, glazura, terakota, instalacje elektryczne i hydrauliczne, malowanie agregatem, uprawnienia SEP. Tel. 501 038 391.

DOCIEPLANIE BUDYNKÓW. Szybko, tanio, solidnie. Tel. 502 053 214.

STRUGANIE drewna „deska podłogowa, tarasowa, elewacyjna, kantówki, struganie 4 stronne" cena 7 zł/m2. Tel. 607 607 700.

WYKONAM świadectwo charakterystyki energetycznej budynku lub mieszkania. Świadectwo energetyczne wymagane jest do: sprzedaży domu lub mieszkania, wynajmu domu lub mieszkania, pozwolenia na użytkowania. Tel: 502 911 656

SOLIDNE malowanie dachów, wymiana orynnowania, malowanie elewacji domków parterowych i budynków gospodarczych, Tel: 518 746 036

WYCINKA drzew i krzewów itp. koszenie zieleni i nieużytków. Prace ogrodowo-podwórkowe. Drobne naprawy i remonty. Glebogryzarka. Tel. 500 463 989 .

UKŁADNIE kostki brukowej, granitowej, układamy wjazdy, podjazdy, podwórka, chodniki, opaski, tarasy, schody, wykonujemy odwodnienia, utwardzenia terenu itp, pomiar i wycena gratis. Tel: 573 918 928

TOWARZYSKIE

SYMPATYCZNA wdowa 68lat, 162cm, zgrabna, kobiecej budowy, solidna pozna Pana od 68 do 71 lat (+/-). Tel. 534 851 469.

WDOWIEC 64 lata, wzrostu 170 cm, spokojny i uczciwy - pozna Panią od 58 do 64 lat. Tel. 889 758 909.

ODDAM
ZA DARMO

OPONY samochodowe oddam, do obciążenia pryzmy z kukurydzy, większa ilość. Okolice Kłoczewa. Tel. 607 231 715.

eprasa.pl 0de50f9dad

» PIŁKA NOŻNA - III RUNDA PUCHARU POLSKI

IV-ligowcy w Dęblinie i Rososzy

Amator Leopoldów zagra z Lublinianką, a Czarni podejmować będą Stal Kraśnik

Jeszcze przed losowaniem w obu klubach liczono na atrakcyjnych rywali, najlepiej właśnie z IV ligi. I te oczekiwania zostały spełnione podczas losowania. Obaj rywale reprezentantów powiatu ryckiego w Pucharze Polski są w czołówce IV lig (Stal Kraśnik zajmuje 2 miejsce, a Lublinianka 4) i to goście będą faworytami w tych meczach. Jednak, jak mówi stare piłkarskie porzekadło „dopóki piłka w grze...". Niemniej jednak kibice, zarówno w Dęblinie, jak i w Rososzy powinni zobaczyć niezłą piłkę w wykonaniu przyjezdnych, Miejmy nadzieję, że „nasi" spróbują się dostosować do rywali.
Nie można zapominać o trzecim zespole z powiatu ryckiego, który zagra na tym szczeblu rozgrywek. Ruch Ryki, zespół z „okręgówki", jako jedyny z powiatu ryckiego zagra na wyjeździe. Jego rywalem będzie A-klasowy imiennik z Popkowic-Zadworza. W tym przypadku faworytem są... również przyjezdni, czyli podopieczni trenera Sebastiana Kozdroja. Miejmy nadzieję, że faworyt wygra w Popkowicach, a w następnej rundzie ryczanie już na własnym boisku będą mogli się skonfrontować z mocniejszym przeciwnikiem.

(awf)

ZESTAW PAR - DRUŻYNY Z POWIATU RYCKIEGO

4 września (środa)

Amator Leopoldów/Rososz (A)* - Lublinianka (IV) (16:00)
Czarni Dęblin (A) - Stal Kraśnik (IV) (16:00)
Ruch Popkowice-Zadwórze (A) - Ruch Ryki (O) (17:00)

* - w nawiasach klasa rozgrywkowa danej drużyny

» PIŁKA NOŻNA - B KLASA (II GRUPA)

Oby ostatni raz

Orlęta Nowodwór aż 1:8 przegrały na własnym boisku z Wawelem Wąwolnica

Po przegranej w pierwszym meczu z rezerwami A-klasowych Orłów Kazimierz, kibice w Nowodworze liczyli, że na własnym boisku Orlęta zdobędą pierwsze punkty. Niestety, czekał nawet nie zwykły prysznic, ale wręcz ulewa, jaką bramkę gospodarzy wręcz zalali goście z Wąwolnicy. Z tego wyniku na pewno nie był zadowolony Damian Drozd, trener Orląt. - *W tym meczu zabrakło spójności w naszej grze, a spowodowane to było tym, że większość zawodników nie brała udziału w okresie przygotowawczym* - mówi Damian Drozd. - *Z tego co widzę, to zawodnicy mają spory potencjał, ale na razie jesteśmy w trakcie budowania zespołu. Mam nadzieję, że ten wynik z Wawelem, to była pojedyncza wpadka i w następnych meczach nawiążemy już równą walkę z rywalami.*
Następny mecz już w niedzielę w Trzebieszy, gdzie Orlęta zagrają z miejscową Pogonią. Rywal, jak na razie zdobył 3 punkty i zajmuje 6 miejsce w ligowej tabeli. W poprzednim sezonie Orlęta wygrały u siebie z Pogonią 4:0, a na wyjeździe uległy temu przeciwnikowi 2:4. Miejmy nadzieje, że to będzie dla Orląt przełomowy mecz, po którym nowodworzanie zaczną zdobywać punkty i rozpoczną marsz w górę tabeli.

ELŻBIETA W CZOŁÓWCE B KLASY?

A propos tabeli, to na jej czele jest ostatni pogromca Orląt, czyli Wawel Wąwolnica. Wawel, podobnie jak i LKS Elżbieta i Laskowia Baranów ma komplet punktów (6). Zaskakująca jest obecność piłkarzy z Elżbiety w czołówce B klasy, bo w poprzednich sezonach ten zespół częściej przegrywał i zajmował pozycję w dolnych rejonach tabeli II grupy B klasy. Tym razem gracze z Elżbiety mają na swoim koncie wygrane z Powiślakiem II Końskowola (5:0) i Orłami II Kazimierz (5:3) i tylko ze względu na gorszą różnicę bramek zajmują drugie miejsce w tabeli.

(awf)

WYNIKI 2 KOLEJKI

Nowodwór, 1 września

Orlęta Nowodwór	**1**
Wawel Wąwolnica	**8**

Gol dla Orląt: Krzysztof Wiśniewski
Orlęta: Wardal - Grążka, Ł. Wojtaś, Kozak, J. Kryczka, Wąsik, Bakoń, Mróz, Wiśniewski, Walasek, H. Nowicki. Trener: Damian Drozd

Bogucin - Poraj	4:1
Laskowia - Góra Puławska	4:1
Dąbrowiak - Pogoń	0:7
Elżbieta - Orły II	5:3
Opolanin II - Powiślak II	1:6

TABELA

1. Wawel	2	6	18-1
2. Elżbieta	2	6	10-3
3. Laskowia	2	6	8-3
4. Powiślak II	2	3	6-7
5. Opolanin II	2	3	5-7
6. Pogoń	2	3	9-4
7. Góra Puławska	2	3	4-4
8. Orły II	2	3	8-9
9. Bogucin	2	3	5-4
10. Poraj	2	0	1-7
11. Orlęta	2	0	5-13
12. Dąbrowiak	2	0	0-17

NASTĘPNE MECZE

8 września (niedziela)

Pogoń Trzebiesza - Orlęta Nowodwór (11:00), Powiślak II Końskowola - BKS Bogucin, Orły II Kazimierz - Opolanin II Opole L., Wawel Wąwolnica - LKS Elżbieta, Pogoń Trzebiesza - Orlęta Nowodwór, KS Góra Puławska - Dąbrowiak Dąbrowa Wronowska, Poraj Kraczewice - Laskowia Baranów

» PIŁKA NOŻNA DZIECI

Wielki turniej małych piłkarzy

10-latkowie Ruchu Ryki wygrali turniej piłki nożnej w Nowodworze. W turnieju wzięło udział 10 zespołów, w tym aż 6 reprezentowało powiat rycki

Organizatorzy postarali się, żeby młodym zawodnikom niczego nie zabrakło. Oprócz rywalizacji na boisku dzieciaki miały do dyspozycji dmuchany zamek, napoje chłodzące, lody, słodycze i kiełbaskę z grilla.
- *Nas, organizatorów bardzo cieszy duża frekwencja młodych zawodników na tym turnieju* - mówi Łukasz Wojtaś, jeden z organizatorów zawodów. - *Zaprosiliśmy kilka drużyn z naszej okolicy i nikt nie odmówił przyjazdu do Nowodworu. Staraliśmy się zrobić wszystko, żeby młodzi piłkarze wywieźli od nas jak najlepsze wrażenia. Bo w tym wieku wynik jeszcze nie jest najważniejszy. Liczy się przede wszystkim dobra zabawa i to, żeby ci młodzi chłopcy polubili piłkę nożną.*
Zabawa zabawą, ale wyniki też trochę tu się liczyły. I można powiedzieć, że Ruch Ryki zgarnął niemalże wszystko - pierwsze miejsce w turnieju oraz tytuły Króla Strzelców - Antoni Piszczek i Najlepszego Bramkarza - Wojciech Beczek. Miejmy nadzieję, że w przyszłości przynajmniej część tych młodych futbolistów zasili szeregi naszych klubów. A może któryś z nich zrobi większą karierę? Kto wie...
- *Cieszę się, że razem z młodymi piłkarzami mogliśmy wspólnie spędzić czas na boisku* - mówi Łukasz Wojtaś. - *Ich gra była inspirująca i pełna zaangażowania, a emocje sięgały zenitu. Przy okazji chciałbym serdecznie podziękować przede wszystkim samym uczestnikom, ich trenerom i opiekunom. W imieniu organizatorów składam również wielkie podziękowania Ryszardowi Piotrowskiemu, wójtowi gminy Nowodwór, za ufundowanie oraz wręczenie medali i pucharów. Ogromne dzięki należą się również rodzicom naszych zawodników za przygotowanie i obsługę tak pysznego kącika kulinarnego. Bez Was ten turniej nie byłby tak udany.*

Adam W. Faluszczak

KOŃCOWA KOLEJNOŚĆ

1. Ruch Ryki
2. Żyrzyniak
3. Laskowia Baranów
4. Legion Grabów Szlachecki
5. Orlęta Nowodwór (2014)
6. Orlęta Nowodwór (2015)
7. Amator Leopoldów/Rososz
8. Ar-Tig Huta Dąbrowa
9. Grom Trojanów
10. Piekiełko Przykwa

Nikt nie odmówił przyjazdu na turniej w Nowodworze i wzięło w nim udział 10 drużyn

eprasa.pl 0de50f9dad

» PIŁKA NOŻNA - KLASA OKRĘGOWA

Pewna wygrana Ruchu

Ruch Ryki wygrał 4:0 z Wierzchowiskami, a to zwycięstwo ani przez chwilę nie było zagrożone

Bartłomiej Bułhak (pierwszy z lewej) w meczu z Wierzchowiskami strzelił dwa gole dla Ruchu Ryki

Ruch Ryki był faworytem tego meczu i faworyt nie zawiódł. Goście tylko na początku spotkania trochę próbowali postraszyć miejscowych, a później na boisku dominował już tylko jeden zespół - Ruch Ryki. Ryczanie nawet, jak tracili piłkę, to dość szybko ją odzyskiwali, a goście często mieli problem z wyjściem z własnej połowy. Kibice czekali na gole, które, mówiąc kolokwialnie, wisiały w powietrzu, ale przez ponad 20 minut Ruch nie potrafił znaleźć drogi do bramki gości. Wreszcie w 22 minucie ładną akcję przeprowadzili gracze Ruchu, a wszystko to skutecznym strzałem wykończył Błażej Woźniak. Jeszcze przed przerwą Bartłomiej Bułhak dorzucił drugie trafienie na konto miejscowych. Więcej goli w tej części spotkania nie było, chociaż okazji nie brakowało. Podobnie zresztą, jak i w drugiej połowie, kiedy to Ruch zdobył dwa kolejne gole, ale cytując klasyka „był to najmniejszy wymiar kary". Ruch pewnie wygrał i awansował na 4 miejsce w ligowej tabeli.

W najbliższym tygodniu zespół prowadzony przez Sebastiana Kozdroja czekają dwa mecze. I to oba na wyjeździe. Najpierw, już w środę, Ruch zagra mecz III rundy Pucharu Polski ze swoim imiennikiem z Popkowic-Zadworza. A w sobotę, w Radawcu ryczanie zmierzą się z ostatnim w tabeli Sokołem Konopnica. W obu spotkaniach piłkarze z Ryk są faworytami, ale swoją wyższość trzeba będzie wykazać na boisku. Punkty dolicza się po meczu, a nie przed.

Adam W. Faluszczak

WYNIKI 4 KOLEJKI

Ryki, 1 września

Ruch Ryki	4 (2)
LKS Wierzchowiska	0 (0)

Gole: 1:0 (22') Błażej Woźniak, 2:0 (36') Bartłomiej Bułhak, 3:0 (50') Bartłomiej Bułhak, 4:0 (71') Marcel Gałązka

Ruch: Kałaska - K. Głodek (35. D. Beczek), Kuchnio (60. Bukowski, Nastalski, Gąska, Błażej Woźniak (60. Koźlak), Oleksiuk (60. F. Kryczka), Bułhak (75. A. Piotrowski), J. Wasilewski (75. B. Lipiec), Gałązka (85. Michał Mateńka). Trener: Sebastian Kozdrój

Unia - Sokół	2:1
Trawena - POM Iskra	3:1
Cisy-Tarasola - Polesie	0:3
Stal - Hetman	2:4
Wisła II P. - Wisła A.	5:1
Garbarnia - Cisowianka	0:4
Tur - Kamionka	5:2

mecz 2 kolejki Stal Poniatowa - Cisowianka Drzewce (0:0) został zweryfikowany jako walkower 3:0 dla Cisowianki

TABELA

1. Tur	4	12	21-5
2. Polesie	4	12	14-1
3. Cisowianka	4	12	15-3
4. Ruch	4	9	12-5
5. Trawena	4	9	12-8
6. Unia	4	9	9-5
7. Hetman	4	6	12-15
8. Stal	4	6	7-8
9. POM Iskra	4	6	10-6
10. Kamionka	4	6	709
11. Cisy-Tarasola	4	3	8-13
12. Wierzchow.	4	3	4-14
13. Wisła II P.	4	3	7-18
14. Wisła A.	4	0	6-13
15. Garbarnia	4	0	1-11
16. Sokół	4	0	3-14

NASTĘPNE MECZE

7 września (sobota)

Sokół Konopnica - Ruch Ryki (15:00), KS Drzewce - Tur Milejów, Hetman Gołąb - Wisła II Puławy

8 września (niedziela)

LKS Kamionka - Unia Bełżyce, Wisła Annopol - Garbarnia Kurów, Polesie Kock - Stal Poniatowa, POM Iskra Piotrowice - Cisy Nałęczów, LZS Wierzchowiska - Trawena Trawniki

» PIŁKA NOŻNA - A KLASA (II GRUPA)

Wygrana Czarnych Dęblin, „wpadka" Amatora Leopoldów/Rososz

Czarni Dęblin pewnie wygrali 3:1 na własnym boisku z Wilkami Wilków, a niespodziewaną porażkę zanotował Amator Leopoldów/Rososz, który na wyjeździe przegrał z LZS-em Poniatowa Wieś

Dęblinianie podbudowani wyjazdowym zwycięstwem z Żyrzyniakiem (3:0) w ostatnią sobotę postanowili wreszcie wygrać na własnym boisku. W meczu z Wilkami podopieczni trenera Cezarego Adamskiego w pierwszej połowie mieli lekką przewagę, ale jak zwykle szwankowała skuteczność. Wreszcie w 43 minucie Igor Świątek dał upragnionego gola miejscowym i prowadzenie w tym spotkaniu. Po zmianie stron piłkarze z Miasta Orląt za sprawą Jana Cieśli szybko podwyższyli wynik meczu na 2:0. Na kolejne gole trzeba było czekać do końcówki meczu. Niestety, jako pierwsi do siatki trafili goście na pięć minut przed końcem spotkania. To sprawiło, że na boisku pojawiła się lekka nerwowość, a dęblińscy kibice zaczęli drżeć o wynik. Na szczęście w trzeciej minucie doliczonego czasu Maciej Rayski zamknął wynik meczu strzelając trzeciego gola dla Czarnych.

Teraz dęblinian czekają dwa ciężkie mecze. Najpierw, już w najbliższą środę na własnym boisku zagrają z IV-ligową Stalą Kraśnik w meczu III rundy Pucharu Polski, a w niedzielę pojadą do Stężycy na A-klasowe derby powiatu ryckiego.

TRZY STRZAŁY GOSPODARZY

Tyle wystarczyło piłkarzom LZS-u Poniatowa Wieś, żeby wygrać z Amatorem Leopoldów/Rososz. Trzy uderzenia gospodarzy i wszystkie znalazły drogę do bramki bronionej przez 15-letniego Szymona Gębala. Niestety, dużo gorszą skuteczność zanotowali gracze Amatora, którzy mieli co najmniej kilka, jeżeli nie kilkanaście sytuacji bramkowych, oddali też mnóstwo strzałów, ale tylko dwukrotnie piłka wpadła do siatki gospodarzy. Martwią stracone punkty, a przede wszystkim falstart Amatora w bieżącym sezonie. Po trzech kolejkach podopieczni trenera Wojciecha Kryczki mają zaledwie 2 punkty i zajmują 12 miejsce w tabeli II grupy A klasy.

O pierwsze zwycięstwo w tym sezonie Amator powalczy w niedzielę na własnym boisku z zawsze groźnym Zawiszą Garbów. Wcześniej ekipa prowadzona przez Wojciecha Kryczkę zagra, również na własnym obiekcie, z IV-ligową Lublinianką w ramach III rundy Pucharu Polski.

REMIS MAZOWSZA

Piłkarze ze Stężycy mogą trochę żałować meczu w Garbowie. Co prawda to gospodarze jako pierwsi strzelili gola, ale jeszcze przed przerwą Mateusz Marczak wyrównał z rzutu karnego. Na początku drugiej połowy stężyczanie objęli prowadzenie, a szczęśliwym strzelcem okazał się Daniel Filiks. Dość długo Mazowsze utrzymywało to prowadzenie, ale gospodarze w końcówce spotkania zdołali wyrównać.

Teraz Mazowsze czeka ciężki mecz. W najbliższą niedzielę na stadion im. Henryka Frąckiewicza przyjedzie sąsiad zza miedzy, czyli Czarni Dęblin.

Adam W. Faluszczak

WYNIKI 3 KOLEJKI

Dęblin, 31 sierpnia

Czarni Dęblin	3 (1)
Wilki Wilków	1 (0)

Gole: 1:0 (43') Igor Świątek, 2:0 (53') Jan Cieśla, 2:1 (80') Czarnota, 3:1 (90'+3') Maciej Rayski

Czarni: Kępka - Cieśla, E. Świątek, J. Moczulski, Szlendak, P. Cienkowski (55. Rayski), M. Łubianka, Lisowski (80. J. Pielak), Olender (70. Napora), I. Świątek (55. Milde), Surmacz (80. Pataj). Trener: Cezary Adamski

Kraczewice P., 31 sierpnia

LZS Poniatowa Wieś	3 (0)
Amator L/R	2 (0)

Gole: 0:1 (51') Mateusz Jakubiec, 1:1 (53') Maniychuk, 2:1 (75') Siekierka, 3:1 (85') Długosz, 3:2 (90') Michał Biłos

Amator: Gębal - Czaplicki, M. Imas, R. Imas, Pieńkosz, Mazurek, Płusa (75. Kornas), Mateusz Jakubiec, Sz. Beczek (66. Mateusz Biłos), Wałachowski, Mariusz Jakubiec (65. Michał Biłos). Trener: Wojciech Kryczka

Garbów, 1 września

Zawisza Garbów	2 (1)
Mazowsze Stężyca	2 (1)

Gole dla Mazowsza: Mateusz Marczak 1, Daniel Filiks 1

niestety, do momentu zamknięcia numeru TG nie udało się ustalić składu Mazowsza w tym meczu

Leokadiów - Draco	2:0
Powiślak - Michów	6:1
Stacja - Żyrzyniak	1:2
Orły - Serokomla	3:1

TABELA

1. Powiślak	3	7	11-3
2. Czarni	3	7	7-2
3. Stacja	3	6	7-4
4. Michów	3	6	5-7
5. Orły	3	6	6-4
6. Zawisza	3	5	8-7
7. Leokadiów	3	4	5-4
8. Mazowsze	3	4	9-10
9. Żyrzyniak	3	4	3-5
10. Wilki	3	3	8-8
11. Poniatowa W.	3	3	7-11
12. Amator	3	2	5-6
13. Serokomla	3	1	4-8
14. Draco	3	0	1-7

NASTĘPNE MECZE

7 września (sobota)

Draco Kowala - Serokomla Janowiec, GSKS Leokadiów - Powiślak Końskowola

8 września (niedziela)

Mazowsze Stężyca - Czarni Dęblin (17:00), Amator Rososz-Leopoldów - Zawisza Garbów (15:00), Żyrzyniak - Orły Kazimierz, Wilki Wilków - Stacja Nałęczów, GLKS Michów - LZS Poniatowa Wieś

Egzemplarz 0de50f9dad

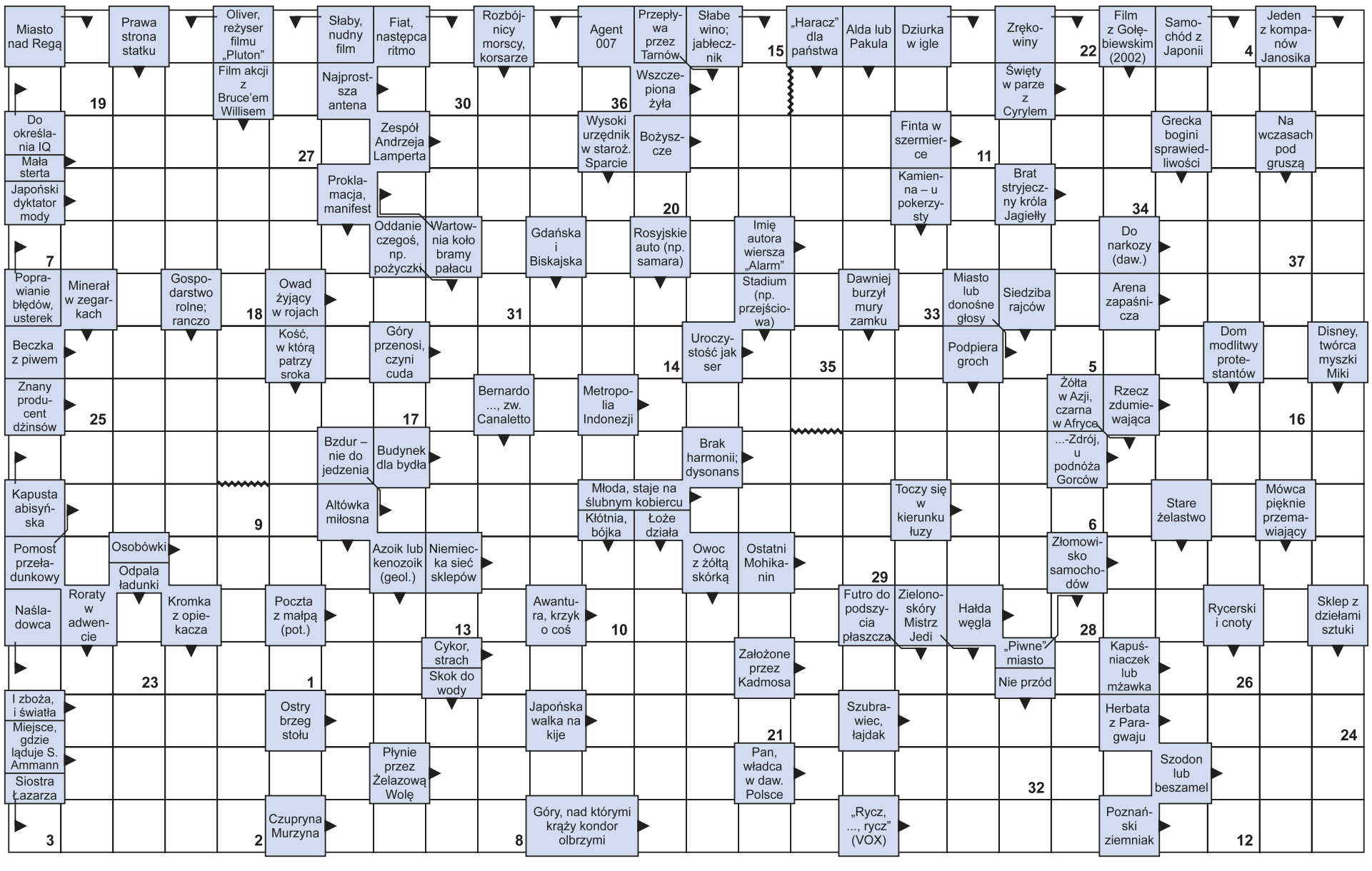

Litery z pól ponumerowanych od 1 do 37 utworzą rozwiązanie - przysłowie polskie.

1	2	3	4	5	6	7	8	9	10	11	12	13	14	15	16	17	18	19	20	21	22	23	24	25	26	27	28	29	30	31	32	33	34	35	36	37

eprasa.pl 0de50f9dad