Najwięcej informacji z KRASNEGOSTAWU i powiatu KRASNOSTAWSKIEGO

nowy tydzień
tygodnik lokalny

ISSN 1895-2992

Nr 1 (992) 7 - 12 stycznia 2025 r. ISSN 1895-2992 Nr indeksu 00204684 Nakład 14999 egz. CENA: 5,00 zł w tym VAT 5%

KRASNYSTAW

Wybudują około 60 mieszkań w ramach SIM Lubelskie

A Borowa na bloki niegotowa...

Burmistrz Daniel Miciuła postawił na swoim i ostatecznie zmienił lokalizację budowy bloków w ramach Społecznej Inicjatywy Mieszkaniowej SIM Lubelskie. Zamiast przy ul. Granicznej około 60 mieszkań powstanie na działce przy ul. Borowej, najprawdopodobniej w zabudowie bliźniaczej. Tyle że raczej nieprędko, bo wcześniej trzeba będzie zmienić jej przeznaczenie w planie zagospodarowania przestrzennego, a to potrwa.

str. 2

KRASNYSTAW. Kolizja, wypadek, dwa pożary. Wszystko w 4 godziny

Sądny dzień strażaków

str. 4

GMINA IZBICA

Tajemnicza śmierć 60-latka

Być może sekcja zwłok wyjaśni przyczynę śmierci 60-latka z gminy Izbica. Martwego, zakrwawionego mężczyznę znaleziono w jego domu.

str. 4

Ocieplenie celulozą
naprawy cieplne poddaszy
GAŁ-BUD
tel. 574 286 277
galbud75@gmail.com
ocieplanieceluloza.pl

KRASNYSTAW

Rusza budowa mostu. Pierwsza łopata wbita!

str. 5

ŻÓŁKIEWKA. Mieli strzec prawa, a sami je łamali?

Policjanci z zarzutami. Nabijali statystyki?

str. 3

SIENNICA RÓŻANA

Pod patronatem „Nowego Tygodnia"

Noworoczny Koncert z gwiazdami

18 stycznia 2025 r. w Siennicy Różanej odbędzie się tradycyjny Koncert Noworoczny. Tym razem gwiazdą imprezy będą m.in. Mietek Szcześniak i zespół Gospel Rain.

Na Koncert Noworoczny do Siennicy Różanej zapraszają: Centrum Kultury w Siennicy Różanej, wójt **Leszek Proskura** oraz dyrektor Zespołu Szkół Centrum Kształcenia Rolniczego w Siennicy Różanej. - Na siennickiej scenie w latach ubiegłych występowali znakomici polscy artyści. Nie inaczej będzie tym razem. Dla naszej publiczności zaśpiewają wspaniali wokaliści z zespołu Gospel Rain pod dyrekcją **Grzegorza Głucha**, a solo wystąpią **Beata Bednarz** i **Mietek Szcześniak**. W programie koncertu znajdą się najpiękniejsze kolędy w nowoczesnych aranżacjach, ale też utwory z repertuaru solistów - zapowiada **Agnieszka Poźniak**, dyrektor CK w Siennicy Różanej.

Gospel Rain to kilkudziesięcioosobowy zespół tworzony przez pop-gospelowy chór, wspierany przez znakomitych solistów i instrumentalistów. Działa od ponad 30 lat i współpracował ze wszystkimi największymi polskimi artystami. Liderem grupy jest Grzegorz Głuch. Beata Bednarz to z kolei wokalistka o niepowtarzalnej barwie i skali głosu. Laureatka, gość i juror wielu festiwali. - Pojawiła się u boku bodaj wszystkich najważniejszych postaci polskiej sceny muzycznej. Dla wytwórni filmowej Disney, artystka zaśpiewała polskie wersje utworów do filmów: „Król lew", „Mój brat niedźwiedź" i „Księżniczka i żaba".

Mietka Szcześniaka (na zdjęciu) nikomu nie trzeba przedstawiać. Zasłynął chociażby wykonaniem, wspólnie z **Edytą Górniak**, „Dumki na dwa serca" do filmu „Ogniem i mieczem". - Szcześniak to wszechstronny, świadomy wokalista, autor tekstów i muzyki, współproducent własnych nagrań. Laureat wielu konkursów polskich i międzynarodowych. Trzykrotnie nagrodzony Fryderykiem - mówi dyrektor CK w Siennicy Różanej.

Do współpracy przy realizacji koncertu, który zaplanowano na sobotę, 18 stycznia, zaproszono **Jarka Koziarę**, wybitnego lubelskiego artystę plastyka, który przygotuje wizualną oprawę wydarzenia. **(kg)**

eprasa.pl 0e08533d07

KRASNYSTAW. Wybudują ok 60 mieszkań w ramach SIM Lubelskie

A Borowa na bloki niegotowa...

Burmistrz Daniel Miciuła postawił na swoim i ostatecznie zmienił lokalizację budowy bloków w ramach Społecznej Inicjatywy Mieszkaniowej SIM Lubelskie. Zamiast przy ul. Granicznej około 60 mieszkań powstanie na działce przy ul. Borowej, najprawdopodobniej w zabudowie bliźniaczej. Tyle że raczej nieprędko, bo wcześniej trzeba będzie zmienić jej przeznaczenie w planie zagospodarowania przestrzennego, a to potrwa.

W ubiegłej kadencji Krasnystaw przystąpił do Społecznej Inicjatywy Mieszkaniowej SIM Lubelskie. Na początku wydawało się, że w ciągu najbliższych kilku lat w mieście powstanie nawet 140 czynszowych mieszkań, bo w grę wchodziła część gruntów chmielnika o pow. ponad 2 ha. Lokalizacja wydawała się wymarzona, zaakceptowana przez Krajowy Zasób Nieruchomości, w dodatku w bardzo bliskiej odległości bloków Krasnostawskiej Spółdzielni Mieszkaniowej, ale również sklepów osiedlowych, przedszkola, czy szkoły. Na sprzedaż nieruchomości nie zgodziły się jednak poprzednie władze powiatu krasnostawskiego, którego chmielnik jest własnością. Mające wówczas większość w radzie Prawo i Sprawiedliwość oraz były starosta **Andrzej Leńczuk** argumentowali, że chmielnik tylko w całości jest atrakcyjną działką, a poza tym do 2026 roku musi być użytkowany przez Zespół Szkół nr 2, ze względu na podpisaną umowę kontraktacji chmielu.

Ostatecznie były już burmistrz **Robert Kościuk**, widząc, że nie jest w stanie przekonać powiatowych włodarzy, zdecydował się kupić dwie sąsiadujące ze sobą działki przy ul. Granicznej, jedną od starostwa, a drugą od prywatnego właściciela. To teren za osiedlem domów jednorodzinnych, w niedalekiej odległości od drogi krajowej nr 17 i należącej do KSM ciepłowni. Miasto wzbogaciło się w sumie o teren o pow. około 2,1 ha. Budowa bloków przy Granicznej od samego początku nie podobała się jednak okolicznym mieszkańcom, którzy argumentowali, że inwestycja zakłóci im spokój i pogorszy komfort życia. W dodatku kilkukondygnacyjne budynki miałyby zasłonić słoneczne promienie, a że w wielu domach w ostatnim czasie pojawiły się panele fotowoltaiczne, nastąpiłby poważny problem z produkcją odpowiedniej ilości energii.

Nowy włodarz Krasnegostawu **Daniel Miciuła** od samego początku nie ukrywał, że budowa bloków przy ul. Granicznej to nie jest dobry pomysł, przekonując do zmiany lokalizacji i przeniesienia inwestycji na miejskie grunty przy ul. Borowej. Swego dopiął 2 stycznia br. kiedy to miasto podpisało z SIM Lubelskie umowę na udostępnienie działki. Jak podali urzędnicy, dzięki temu będzie możliwe zrealizowanie inwestycji, która obejmie budowę około 60 mieszkań czynszowych w zabudowie najprawdopodobniej bliźniaczej. Koncepcja architektoniczna zagospodarowania nieruchomości ma powstać już w lutym br. Sam Miciuła przyznał, że „udostępnienie tej działki to inwestycja w przyszłość naszych mieszkańców. Zyskają oni dostęp do nowoczesnych i komfortowych mieszkań, które poprawią jakość życia w Krasnymstawie. Ta współpraca to krok w stronę dynamicznego rozwoju naszego miasta". Prezes SIM Lubelskie, **Mariusz Wilk**, który podpisał umowę z miasta, stwierdził natomiast, że to dopiero początek. - Prace projektowe już trwają, a naszym celem jest jak najszybsze przejście do etapu budowy. Z niecierpliwością czekamy na moment, gdy będziemy mogli zaprezentować mieszkańcom gotowe mieszkania - dodał. Według nieoficjalnych wyliczeń koszt budowy jednego metra kwadratowego ma wynieść około 5 tys. zł.

Droga do realizacji całego przedsięwzięcia jest jednak daleka. Działki na ul. Borowej nie są ujęte w planie zagospodarowania przestrzennego miasta z przeznaczeniem pod zabudowę wielorodzinną, co zresztą przyznał burmistrz Daniel Miciuła. Żeby cokolwiek na nich wybudować, należy opracować plan, a taka procedura trwa niekiedy nawet ponad rok. Włodarz Krasnegostawu podkreśla natomiast, że zainteresowanie nowymi mieszkaniami w mieście jest duże, dlatego też samorządowi bardzo zależy na jak najszybszej realizacji inwestycji. **(d)**

Lodowisko strzałem w dziesiątkę

Sztuczne, kryte lodowisko, które po raz pierwszy w historii uruchomiono na krasnostawskim Rynku cieszy się ogromną popularnością. Ślizgawkę, która działa od 21 grudnia, odwiedziło już ponad 5 tysięcy osób.

Lodowisko w sercu miasta to pomysł burmistrza Krasnegostawu Daniela Miciuły i jego ekipy. Jego urządzenie i prowadzenie kosztować będzie ponad 300 tys. zł, ale jak pokazuje frekwencja na ślizgawce i opinie krasnostawian, to dobrze wydane pieniądze. W ciągu niespełna dwóch tygodni na lodowisko sprzedano ponad 5 tys. wejściówek. - Lodowisko w Rynku Miejskim okazało się wielkim sukcesem. Mieszkańcy zyskali nową atrakcję, a Rynek, który o tej porze roku zazwyczaj świecił pustkami tętni życiem - cieszy się burmistrz Daniel Miciuła.

Lodowisko będzie czynne do końca lutego od poniedziałku do niedzieli w godz. 10.00-21.00, z przerwą techniczną od godz. 15.00 do 16.00.

Cennik. Bilet normalny za 45 min: 15,00 zł, ulgowy: 10,00 zł, grupowy - 8,00 zł, wypożyczenie łyżew - 10,00 zł, wypożyczenie kasku - 5,00 zł, ostrzenie łyżew - 10,00 zł. Ze zniżek mogą korzystać Rodziny 3+. **(rd)**

Gminy przyłączą się do modernizacji miejskiego targowiska?

Władze Krasnegostawu zaprosiły inne samorządy z terenu powiatu krasnostawskiego do partnerstwa w projekcie dotyczącym modernizacji miejskiego targowiska przy ul. Kościuszki.

Pismo do włodarzy gmin z terenu powiatu krasnostawskiego podpisała **Monika Sawa**, zastępca burmistrza Krasnegostawu. Jest to zaproszenie do partnerstwa w projekcie w ramach Polsko-Szwajcarskiego Programu Rozwoju Miast. Wiceburmistrz zwróciła się do wójtów o przedstawienie ostatecznej deklaracji, dotyczącej udziału poszczególnych gmin w projekcie, w którym miasto Krasnystaw będzie aplikowało w ramach trwającego naboru Polsko-Szwajcarskiego Programu Rozwoju Miast, jako podmiot uprawniony do złożenia wniosku. Celem programu, jak podała Monika Sawa, jest m.in. wspieranie zrównoważonego rozwoju miast poprzez modernizację infrastruktury miejskiej, co przyniesie wymierne korzyści zarówno dla mieszkańców, jak i przedsiębiorców.

Zastępca burmistrza miasta wprost przyznaje, że jednym z kluczowych elementów projektu będzie modernizacja targowiska miejskiego przy ul. Kościuszki w Krasnymstawie. Argumentuje, że choć targowisko znajduje się na terenie miasta, to jest ono miejscem chętnie odwiedzanym przez mieszkańców gmin, korzystających z jego oferty handlowej. W opinii Moniki Sawy odgrywa ono istotną rolę w życiu powiatowej społeczności, będąc miejscem codziennych zakupów, czy wymiany lokalnych produktów i usług. Modernizacja targowiska ma przynieść korzyści mieszkańcom miasta, jak i gmin, poprawiając komfort użytkowania, estetykę przestrzeni publicznej i podnosząc standardy sanitarno-techniczne. Dodatkowo projekt obejmuje również szereg działań miękkich, mających na celu wspieranie lokalnej przedsiębiorczości i promocję produktów regionalnych, w tym też wsparcie w budowaniu marki lokalnej produktu.

Magdalena Górecka, specjalistka ds. public relations i promocji gospodarczej w krasnostawskim ratuszu, przekonuje, że zawieranie tego typu partnerstw jest rzeczą naturalną przy ubieganiu się o zewnętrzne fundusze

- Jeśli uda się pozyskać środki z programu szwajcarskiego, to inwestycje i inicjatywy ujęte w projekcie zostaną dofinansowane w stu procentach, bez konieczności zabezpieczania wkładu własnego - podkreśla M. Górecka. - Nasi partnerzy ze Zintegrowanych Inwestycji Terytorialnych Miejskiego Obszaru Funkcjonalnego odpowiedzieli na zaproszenie pozytywnie, deklarując współpracę przy tym przedsięwzięciu.

Górecka przypomina, że targowisko znajduje się na terenie miasta Krasnystaw, ale jednocześnie w centrum powiatu i wszyscy mieszkańcy powiatu mogą z niego korzystać, zarówno handlujący jak i klienci. - Dla wystawców z gmin ościennych jest to szansa na poszerzenie rynku zbytu dla swoich towarów - mówi. - Dla naszych samorządów to kolejny krok w kierunku wzmocnienia relacji i pogłębienia współpracy. Wszystkim nam zależy na rozwoju gospodarczym regionu oraz budowaniu i promocji produktów lokalnych. Wspomniana inicjatywa ma zatem wyłącznie pozytywne strony i może przynieść wiele korzyści, o ile oczywiście uda się pozyskać środki. W tym momencie jesteśmy na etapie kompletowania potrzebnych dokumentów i pisania projektu, który oprócz targowiska zawierać będzie także inne zadania. O szczegółach będziemy mogli poinformować w późniejszym terminie. **(d)**

KRASNYSTAW

Ranny Ukrainiec trafił do szpitala. Co wydarzyło się w hostelu?

Trwa ustalanie, co stało się jednemu z Ukraińców przebywających w hostelu w Krasnymstawie. W Nowy Rok mężczyzna został przewieziony stamtąd do szpitala z urazem nogi i żeber.

Na razie niewiele wiadomo o okolicznościach tego, co wydarzyło się w noc sylwestrową w hostelu przy ul. Przemysłowej 10A w Krasnymstawie, w którym od jakiegoś czasu przebywają uchodźcy z Ukrainy. Wiadomo, że już w Nowy Rok do budynku wezwano ekipę ratowników medycznych ze Stacji Ratownictwa Medycznego w Chełmie. Stwierdzili oni, że jeden z mężczyzn, najprawdopodobniej w skutek pobicia, doznał urazu nogi i żeber. Został on przetransportowany do szpitala. Jednak faktu pobicia nie potwierdza na razie Policja.

- Mieliśmy interwencję na ulicy Przemysłowej 10A, w hostelu, gdzie zamieszkują Ukraińcy. Doszło tam do uszkodzenia drzwi wejściowych oraz elementów wewnątrz budynku - mówi nam młodszy aspirant **Anna Chuszcza**, rzecznik prasowy KPP w Krasnymstawie. - Jeden z zamieszkujących tam mężczyzn uskarżał się na ból nogi. Został przewieziony przez Zespół Ratownictwa Medycznego do szpitala w Krasnymstawie. Nie powiedział, w jakich okolicznościach doszło do obrażeń. Prowadzimy czynności w tej sprawie - zaznacza rzecznik. Do tematu wrócimy. **(kg)**

nowy tydzień tygodnik lokalny

NOWY TYDZIEŃ. TYGODNIK LOKALNY Ukazuje się w poniedziałki na terenie powiatów: chełmskiego, krasnostawskiego i włodawskiego
WYDAWCA: Grupa Medialna ITM Sp. z o.o. ul. Bramowa 6, 20-111 Lublin, Prezes zarządu - Marcin Futyma
REDAGUJE ZESPÓŁ: redaktor naczelny - Marcin Futyma, zastępca redaktora naczelnego - Piotr Morlewski; dziennikarze - Paulina Ciesielska, Bogumił Fura, Magdalena Hawryluk,Karol Garbacz, Katarzyna Głaz, Bogumił Mikulski, Piotr Stępień e-mail: redakcja@nowytydzien.pl
DZIAŁ REKLAM I OGŁOSZEŃ: Bożena Weremko - kierownik e-mail: reklama@nowytydzien.pl
DRUK: Agora S.A., ul. Daniszewska 27, 03-230 Warszawa

Redakcja / Biuro reklam i ogłoszeń: 22-100 Chełm, ul. Lwowska 14 (II p.) tel. 82 565 44 44

/redakcja nie ponosi odpowiedzialności za treść ogłoszeń i reklam/

PRENUMERATA realizowana przez POCZTĘ POLSKĄ S.A.:
Zamówienia prenumeraty „Nowego Tygodnia" można składać
• na stronie internetowej: **prenumerata.poczta-polska.pl**
• w każdym urzędzie pocztowym lub u listonosza.

PRENUMERATA realizowana przez GARMOND PRESS:
Zamówienia na prenumeratę można składać przez stronę internetową **www.poczyta.pl** z odbiorem w wybranej placówce pocztowej. Ewentualne pytania prosimy kierować na adres e-mail: **prenumerataprasy@poczyta.pl** lub dzwoniąc pod numer 12 422 14 85 w dni powszednie w godzinach 8-18. Koszty połączenia według taryfy operatora.

Informacja dla Ogłoszeniodawców (osób fizycznych) i Uczestników konkursów
Administratorem Państwa danych osobowych jest Grupa Medialna ITM Sp. z.o.o. (adres: ul. Bramowa 6, 20-111 Lublin). Podanie danych osobowych jest dobrowolne. Celem przetwarzania danych osobowych jest realizacja świadczonych przez Administratora usług oraz cele marketingowe. Podstawą przetwarzania danych osobowych jest zgoda osoby, której dane dotyczą. Odbiorcami danych osobowych mogą być podmioty współpracujące z administratorem. Osoba, której dane osobowe dotyczą, ma prawo wycofania zgody w dowolnym momencie. Dane osobowe będą przetwarzane przez czas niezbędny do realizacji celu, w jakim są przetwarzane. Osoba, której dane osobowe dotyczą, ma prawo do żądania od Administratora dostępu do swoich danych osobowych, ich sprostowania, usunięcia lub ograniczenia przetwarzania, prawo przenoszenia danych osobowych oraz prawo wniesienia skargi do organu nadzorczego - Prezesa Urzędu Ochrony Danych Osobowych.
Szczegóły zamieszczone są w *Polityce prywatności* na stronie internetowej - www.nowytydzien.pl

eprasa.pl 0e08533d07

W kominiarce i z nożem zakradł się do domu

Zranił gospodynię, która stanęła mu na drodze. Dzielnej 60-latce udało się jednak przepłoszyć zbira, którego szybko namierzyła policja.

Do zdarzenia doszło pod koniec grudnia na terenie jednej z miejscowości w gminie Siedliszcze. - 60-letnia kobieta, przebywając w domu, usłyszała hałas dobiegający z piwnicy. Chcąc sprawdzić co się dzieje, zeszła na dół i zobaczyła na schodach mężczyznę w kominiarce i z nożem w ręku. Doszło między nimi do szamotaniny, podczas której kobieta została zraniona w dłoń. Gdy po chwili napastnik oddalił się w nieznanym kierunku, pokrzywdzona zaalarmowała służby - mówi nadkomisarz **Ewa Czyż**, rzecznik prasowy KMP w Chełmie. - Bezpośrednio po zgłoszeniu policjanci z posterunku w Siedliszczu zatrzymali odpowiadającego rysopisowi sprawcę. Okazał się nim 21-letni mieszkaniec gminy Siedliszcze. W chwili zatrzymania był nietrzeźwy. Funkcjonariusze zabezpieczyli też nóż, którym się posługiwał oraz kominiarkę i łom.

Z ustaleń śledczych wynika, że nie było to jego jedyne przewinienie. Na swoim koncie ma dwie kradzieże z włamaniem do niezamieszkałych posesji. Jego łupem padły komputery, płyty DVD i telefony komórkowe. Część skradzionego mienia została odzyskana.

- Mężczyzna usłyszał zarzuty zakłócenia miru domowego, naruszenia czynności ciała i kradzieży z włamaniem. Został też doprowadzony do prokuratury, gdzie na wniosek policjantów zastosowano wobec niego środek zapobiegawczy w postaci dozoru Policji połączony z zakazem zbliżania się i kontaktowania z pokrzywdzoną - informuje nadkom. Czyż.

(źródło i fot. KMP w Chełmie)

KURCZĘTA ODCHOWANE
•Kurki
•Kogutki
•Brojlery
Sprzedaż od marca 2025
Powyżej 50 szt. transport gratis
+ 20 kg paszy dla zamawiającego
Ferma Drobiu Łowcza
Zembrzycki Gabriel
tel. 604 28 32 32

Burmistrz Siedliszcza

działając na podstawie art. 35 ustawy o gospodarce nieruchomościami z dnia 21 sierpnia 1997 r. (Dz. U. z 2024 r., poz. 1145 z późn. zm.)

informuje,

że na tablicy ogłoszeń Urzędu Miejskiego w Siedliszczu przy ul. Szpitalnej 15a, 22-130 Siedliszcze oraz na stronie www gminy, w Biuletynie Informacji Publicznej pod adresem https://ugsiedliszcze.bip.e-zeto.eu/ zostały podane do publicznej wiadomości (na okres 21 dni, począwszy od 07.01.2025 r.) **wykazy nieruchomości** stanowiących własność Gminy Siedliszcze **przeznaczonych do zbycia**.

Mieli strzec prawa, a sami je łamali?

Policjanci z zarzutami. Nabijali statystyki?

Prokuratura Okręgowa w Zamościu prowadzi śledztwo w sprawie poświadczenia nieprawdy przez funkcjonariuszy Posterunku Policji w Żółkiewce. Jak nieoficjalnie ustaliliśmy mundurowi mieli odnotowywać w dokumentach legitymowanie osób, których faktycznie nie dokonywali.

Fakt prowadzenie śledztwa przeciwko policjantom potwierdza Prokuratura Okręgowa w Zamościu.

- Śledztwo dotyczy poświadczania nieprawdy w dokumentach przez funkcjonariuszy Posterunku Policji w Żółkiewce - mówi **Rafał Kawalec**, rzecznik prasowy Prokuratury Okręgowej w Zamościu. - W przedmiotowym postępowaniu czterem osobom przedstawiono zarzuty popełnienia przestępstw z art. 271 §1 k.k. w związku z art. 12 §1 k.k. Pierwszy z nich to tzw. „fałszerstwo intelektualne" i mówi, że „Funkcjonariusz publiczny lub inna osoba uprawniona do wystawienia dokumentu, która poświadcza w nim nieprawdę, co do okoliczności mającej znaczenie prawne, podlega karze pozbawienia wolności od 3 miesięcy do lat 5". Drugi to tzw. „czyn ciągły": „Dwa lub więcej zachowań, podjętych w krótkich odstępach czasu w wykonaniu z góry powziętego zamiaru, uważa się za jeden czyn zabroniony". Z uwagi na dobro postępowania, na obecnym etapie prokuratura nie udziela żadnych dodatkowych informacji dotyczących przedmiotowego postępowania - zaznacza prokurator Kawalec.

Według naszych nieoficjalnych ustaleń chodzi m.in. o to, że mundurowi z Żółkiewki potwierdzali w dokumentach fikcyjne akty legitymowania osób podczas patroli, prawdopodobnie w celu poprawienia statystyk i osiągnięcia limitów, od których uzależnione są m.in. premie.

Młodszy aspirant **Anna Chuszcza**, rzecznik prasowy krasnostawskiej policji, nie ujawnia, czego dokładnie dotyczą zarzuty, ale przyznaje, że czynności wyjaśniające w tej sprawie potwierdziły naruszenie przez funkcjonariuszy „dyscypliny służbowej". - W związku z tym komendant wszczął postępowanie dyscyplinarne wobec siedmiu funkcjonariuszy, sześciu z Posterunku Policji w Żółkiewce i jednego z KPP w Krasnymstawie. Postępowania zakończyły się w 2022 roku. Wszyscy policjanci ponieśli kary dyscyplinarne - mówi rzecznik Chuszcza.

Na dziś w zamojskiej prokuraturze wciąż toczy się postępowanie wobec czterech mundurowych z Żółkiewki. Jeśli zostaną oskarżeni, a sąd uzna ich winę, czeka ich wydalenie ze służby. **(kg)**

Spłonął doszczętnie

W czwartek (2 stycznia) na stanowisko kierowania chełmskich strażaków przyszło zgłoszenie do pożaru pustostanu przy ul. Lwowskiej. Była to już kolejna interwencja pod tym adresem. Miesiąc wcześniej budynek, w którym koczują bezdomni, również stanął w ogniu. Wówczas strażacy ewakuowali z pustostanu dwie osoby, a pożar udało się względnie szybko ugasić. Tym razem jednak ogień strawił praktycznie wszystko.

(p, fot. nadesłane)

Work Centre BIUROPRACY
PRACA W HOLANDII
PRODUKCJA LOGISTYKA
OGRODNICTWO ROLNICTWO
☎ 533 966 678 ☎ 533 111 037
WORK CENTRE SP. Z O.O., UL. KOŚCIUSZKI 24/4, 22-600 TOMASZÓW LUBELSKI
www.workcentre.com.pl

Krystyna BIURO USŁUG TURYSTYCZNYCH
• Wczasy i wycieczki zagraniczne, duży wybór w ciągłej sprzedaży
• Promocje zima/lato 2025
• Wczasy krajowe
• Kolonie i obozy dla dzieci i młodzieży
• Bilety autokarowe, samolotowe i promowe komunikacji międzynarodowej
Oferty na najnowszej stronie www.krystyna.info
Szczegóły w Biurze KRYSTYNA - Chełm, ul. Lwowska 13A (naprzeciwko pawilonu Chrobry) od poniedziałku do piątku od godz. 9:00 do 17:00 w soboty od godz. 10:00 do 14:00 lub pod nr telefonu 82 565 46 37.
e-mail biuro@krystyna.info tel. 82 565 46 37

VANDORUM
Zamieszkaj u siebie w centrum miasta

Biuro Sprzedaży - Lwowska 24, 22-100 Chełm, tel. 518 910 277
slonecznyzakatek.pl

RADIO TAXI FINO 196-22
TAXI POLSKA 19 100 OGÓLNOPOLSKA SIEĆ TAXI
U NAS ZAPŁACISZ KARTĄ
605 102 222
ZAMÓW TAXI
Zamawiasz bezpłatnie: 800 202 802
JEDEN NUMER CAŁA POLSKA 19 100

KASY I DRUKARKI FISKALNE
• Tanie
• Proste
• Małe
• Niezawodne
• Gwarancja
OD RĘKI: ELZAB 1969 POSNET • NOVITUS • INNOVA
TYLKO U NAS! SERWIS FABRYCZNY ELZAB
certyfikat podpisu elektronicznego
BOX PLAN Chełm, ul. ORLICZ-DRESZERA 5
☎ 82 565 31 91 www.boxplan.pl

eprasa.pl 0e08533d07

GMINA IZBICA

Tajemnicza śmierć 60-latka

Być może sekcja zwłok wyjaśni przyczynę śmierci 60-latka z gminy Izbica. Martwego, zakrwawionego mężczyznę znaleziono w jego domu.

W sobotę, 28 grudnia, zespół Stacji Ratownictwa Medycznego w Chełmie otrzymał wezwanie do jednego z domów na terenie gminy Izbica. Okazało się, że jeden z jej mieszkańców postanowił odwiedzić tego dnia swojego 60-letniego brata. W domu zastał przerażający widok - jego brat leżał cały we krwi, nie dając oznak życia. - W chwili przyjazdu Zespołu Ratownictwa Medycznego pacjent już nie żył, nie podejmowano więc czynności resuscytacyjnych. Ze względu na niejasne okoliczności zdarzenia wezwano Policję - informuje Pogotowie.

- Mężczyzna zamieszkiwał samotnie. Decyzją prokuratora ciało zostało zabezpieczone do badań sekcyjnych, ale nasze wstępne ustalenia wykluczają udział osób trzecich - mówi młodszy aspirant **Anna Chuszcza**, rzecznik prasowy KPP w Krasnymstawie. **(kg)**

KRASNYSTAW. Kolizja, wypadek, dwa pożary. Wszystko w 4 godziny

Sądny dzień strażaków

Ten dzień na długo zostanie w pamięci krasnostawskich strażaków. 27 grudnia 2024 r., w ciągu zaledwie 4 godzin, musieli jechać do poważnego wypadku drogowego, pożaru domu, płonącego samochodu i kolizji.

Pierwsze wezwanie przyszło o godz. 9.13. Strażacy PSP w Krasnymstawie interweniowali przy drogowej kolizji, jaka miała miejsce w Małochwieju Dużym (gmina Krasnystaw), nieopodal zakrętu w Tuligłowach. Osobowe auto wypadło z jezdni i uderzyło w barierki. W zdarzeniu, na szczęście, nikt nie ucierpiał.

O 11.06 strażacy otrzymali zgłoszenie o poważnym wypadku, który miał miejsce w Rożkach-Kolonii (gmina Żółkiewka). 44-letni mieszkaniec gminy Rybczewice stracił panowanie nad BMW, zjechał na pobocze i uderzył w drzewo. Mężczyzna podróżował sam. Strażacy wydobyli go z wraku rozbitego auta. Z ciężkimi obrażeniami ciała został przewieziony do szpitala w Zamościu, gdzie został wprowadzony w śpiączkę farmakologiczną.

20 minut później dyżurny KP PSP w Krasnymstawie odebrał zgłoszenie o pożarze samochodu osobowego w Łopienniku Dolnym. - Z pierwszych informacji wynikało, że doszło do zapłonu pojazdu znajdującego się w garażu. Do działań w początkowej fazie skierowano zastęp z JRG Krasnystaw, a także jednostki OSP KSRG Krzywe i OSP Łopiennik Dolny. Przybyłe na miejsce zastępy zastały objęte rozwiniętym pożarem pomieszczenia garażowe i gospodarcze, w związku z czym zadysponowane zostały dodatkowo kolejne OSP: Łopiennik Górny i Krupe, a także Izbica - mówi st. kpt. **Tomasz Wesołowski**, oficer prasowy krasnostawskich strażaków, który dowodził całą akcją. Na miejsce przybył też komendant krasnostawskiej straży pożarnej st. kpt. **Kamil Bereza**. Spaleniu uległo auto i część garażu. Dzięki akcji gaśniczej pożar nie zdążył przenieść się na część mieszkalną budynku.

O 12.18 strażacy dostali kolejne wezwanie. Tym razem do pożaru na ul. Litewskiej w Krasnymstawie. Ogień pojawił się w piwnicy budynku mieszkalnego w zabudowie szeregowej. W akcji brały udział jednostki OSP KSRG Izbica i KSRG OSP Krupe, przekierowane z Łopiennika Dolnego, a także OSP KSRG Krakowskie Przedmieście i OSP KSRG Małochwiej Duży. Na szczęście nikomu nic się nie stało, pożar został szybko opanowany. **(kg)**

KRASNYSTAW

Policjant uratował seniorkę przed wychodzeniem

Gdyby nie interwencja jednego z krasnostawskich policjantów 87-letnia mieszkanka miasta być może już by nie żyła. - Mundurowy swoją postawą udowodnił, że policjantem jest się w każdej chwili, nie tylko będąc na służbie - podkreśla młodszy aspirant Anna Chuszcza, rzecznik prasowy KPP w Krasnymstawie.

Do zdarzenia doszło w sobotę, 28 grudnia. Policjant operacyjny Komendy Powiatowej Policji w Krasnymstawie zakończył właśnie służbę i ok. 4.00 wracał do domu. W pewnym momencie zauważył starszą kobietę, która w samej koszuli nocnej leżała na chodniku przy jednej z głównych ulic miasta. - Natychmiast zareagował. Starsza kobieta była bardzo wyziębiona oraz jak się okazało miała obrażenia twarzy spowodowane najprawdopodobniej upadkiem. Mundurowy przekazał kobietę pod opiekę policjantom w służbie - opowiada **Anna Chuszcza**. 87-letnia Krasnostawianka mieszka sama, nie potrafiła logicznie wyjaśnić dlaczego wyszła z domu. Nie wiadomo jak długo przebywała na dworze. Policjanci przewieźli ją do szpitala w Krasnymstawie. Na szczęście jej życiu już nic nie zagraża. - Gdyby nie szybka i zdecydowana reakcja policjanta mogłoby dojść do tragedii. Mundurowy swoją postawą udowodnił, że policjantem jest się w każdej chwili, nie tylko będąc na służbie - zauważa rzecznik krasnostawskiej policji. Przy okazji młodsza aspirant przypoimina, że kiedy temperatura na zewnątrz jest zbliżona do zera lub osiąga minusowe wartości, nietrudno o nieszczęście. - Okres zimowy stanowi poważne zagrożenie dla życia i zdrowia zwłaszcza osób bezdomnych, samotnych, a także nadużywających alkoholu. Każdego roku odnotowuje się przypadki zgonów spowodowanych wychłodzeniem organizmu. Mając to na uwadze policjanci na co dzień podejmują wzmożone działania, zmierzające do zapobiegania tego typu zdarzeniom. Apelujemy do wszystkich, którzy widzą osoby nieporadne, potrzebujące pomocy, aby reagować. Wystarczy jeden telefon pod numer 112, aby uratować komuś życie - podsumowuje. **(kg)**

SIENNICA RÓŻANA

Ma się dziać

Radni Siennicy Różanej jednogłośnie przyjęli budżet gminy na rok 2025. Ponad 14 mln zł samorząd wyda na inwestycje, m.in. oświetlenie uliczne, drogi czy odnawialne źródła energii.

Budżet 2025 r. zakłada dochody w wysokości prawie 31,5 mln zł, a wydatki na poziomie 35,3 mln zł, w tym ok. 21,3 mln zł to wydatki bieżące, a ponad 14 mln zł wydatki inwestycyjne. Według wójta gminy Siennica Różana **Leszka Proskury** ten rok zapowiada się dla gminy dobrze, a może być jeszcze lepiej. - Choć na ostateczne decyzje w sprawie podziału dotacji trzeba jeszcze poczekać, to w przyjętym właśnie budżecie mamy już zabezpieczone pieniądze na inwestycje, które mają duże szanse na dofinansowanie ze źródeł zewnętrznych. Ponad 14 mln zł wydatków inwestycyjnych to około 40 procent wszystkich wydatków, więc plany są ambitne, ale zakładamy, że w ciągu roku pojawią nowe możliwości dofinansowania kolejnych inwestycji, a to pociągnie za sobą zmiany budżetowe - komentuje.

W budżecie radni zapisali m.in.: 3,5 mln zł na kontynuację budowy oświetlenia drogowego, ponad 3 mln na przebudowę drogi w Woli Siennickiej, około 1 mln 770 tys. zł na kontynuację montażu instalacji fotowoltaicznych na budynkach użyteczności publicznej i prawie 940 tys. na odbudowę alejek w zabytkowym starym parku w Siennicy Różanej. W przyszłorocznych planach inwestycyjnych są jeszcze - termomodernizacja SP w Siennicy Różanej (2 mln zł), przebudowa wodociągu w Zagrodzie za 1 mln 830 tys. zł i przebudowa zbiornika retencyjnego w Siennicy Różanej o szacunkowej wartości 500 tys. zł. Na pierwsze z tych zadań gmina chce pozyskać dofinansowanie z Narodowego Funduszu Ochrony Środowiska i Gospodarki Wodnej, na wodociąg w Zagrodzie samorząd ma do wykorzystania pieniądze z subwencji na inwestycje w infrastrukturę wodno-kanalizacyjną, a na zbiornik retencyjny otrzymała wsparcie samorządu województwa lubelskiego. **(kg)**

Łopiennik Górny ma budżet z nadwyżką

Rada Gminy Łopiennik Górny uchwaliła budżet na 2025 r. Co nie jest normą, plan zakłada większe dochody niż wydatki. Nadwyżka w wysokości ponad 500 tys. zł ma zostać wykorzystana na spłatę wcześniejszych kredytów i pożyczek.

Za przyjęciem budżetu zagłosowali: **Anna Bobruś**, **Marek Bodak**, **Bożena Buk**, **Janusz Kasprzak**, **Anna Kawęcka**, **Beata Kmieć**, **Ryszard Kowalczyk**, **Mateusz Marciniak**, **Michał Zając**, **Anna Szadura**, **Krzysztof Szadura**, **Łukasz Szymaniak**, **Grzegorz Wlizło** i **Tomasz Żołyniak**, a od głosu wstrzymała się **Katarzyna Tokarczuk**. Dochody gminy mają wynieść 35,1 mln zł, a wydatki 34,6 mln zł.

- Nadwyżka, 558 tys. zł, przeznaczona zostanie na spłatę kredytów i pożyczek oraz wykup obligacji - mówi **Artur Sawa**, wójt gminy Łopiennik. Górny. - Co to oznacza dla mieszkańców? Środki na najważniejsze inwestycje, redukcję zadłużenia i stabilizację finansów, odpowiedzialne zarządzanie, które pozwoli na dalszy rozwój naszej gminy - zapewnia.

Do najważniejszych, zaplanowanych na ten rok inwestycji zaliczyć należy: budowę oczyszczalni ścieków (2,6 mln zł), rozwój infrastruktury wodno-kanalizacyjnej (3 mln zł), informatyzację gminy (243 tys. zł), modernizację infrastruktury i wyposażenia w oddziale przedszkolnym w SP w Łopienniku Nadrzecznym (231 tys. zł), rozwój odnawialnych źródeł energii (300 tys. zł), zakup samochodu do przewozu osób niepełnosprawnych (450 tys. zł), modernizację oświetlenia ulicznego (273 tys. zł), czy wykonanie robót budowlanych przy Kościele pw. św. Bartłomieja w Łopienniku Nadrzecznym (1,3 mln zł).

- Może to nie jest mój i państwa budżet marzeń, ale został tak oszacowany żeby nasze wybrane i planowane przedsięwzięcia były realne do wykonania. Nie umieszczaliśmy w budżecie zadań, o których wiedzieliśmy, że nie zostaną wykonane, bo nie będzie funduszy lub będziemy musieli je kredytować. W ciągu roku z pewnością nastąpią wielokrotne zmiany w budżecie i mam nadzieję, że nastąpi to dzięki pozyskaniu dodatkowych środków - podsumowuje wójt Sawa. **(kg)**

FAJSŁAWICE. Budżet na 2025 rok

Co czwarta złotówka na inwestycje

Ponad 10 mln zł na inwestycje zaplanowano w budżecie gminy Fajsławice na 2025 rok. Do najważniejszych można zaliczyć budowę kanalizacji w Suchodołach, dwóch zbiorników retencyjnych czy docieplenie kilku budynków użyteczności publicznej.

Dochody budżetowe gminy w 2025 roku mają wynieść 38,4 mln zł, a wydatki 37,5 mln zł. Tradycyjnie najwięcej samorząd wyda na oświatę i wychowanie (11 mln zł), 6,2 mln zł pochłonie utrzymanie administracji, a 1 mln zł pomoc społeczna. Sporo, bo ok. 10,5 mln zł, gmina chce wydać na inwestycje. - Składają się na to wydatki na budowę kanalizacji w Suchodołach, dokończenie termomodernizacji budynków użyteczności publicznej w Woli Idzikowskiej, Marysinie i Boniewie oraz budowę garażu przy remizie OSP w Fajsławicach - wylicza **Aleksandra Granat** z urzędu gminy w Fajsławicach. - Ponadto planowana jest przebudowa drogi gminnej w Fajsławicach za szkołą do granicy gminy, budowa dwóch zbiorników retencyjnych i udrożnienie rowów w Siedliskach Pierwszych, renowacja parku i budynku starego ośrodka zdrowia w Fajsławicach oraz odrestaurowanie pomnika Macieja Bayera i posadzki w kościele w Fajsławicach - dodaje.

W Fajsławicach chcą też w 2025 r. kupić samochód do przewozu osób niepełnosprawnych, dokonać modernizacji kilku dróg gruntowych, a także zwiększyć bezpieczeństwo cyfrowe poprzez zakup sprzętu komputerowego i przeszkolenie pracowników. **(kg)**

eprasa.pl 0e08533d07

WÓJT GMINY SIENNICA RÓŻANA
informuje,
zgodnie z art. 35 ust. 1 ustawy z dnia 21 sierpnia 1997 r.
o gospodarce nieruchomościami,
iż w dniu 07 stycznia 2025 r. wywieszono na okres 21 dni w siedzibie UG
oraz zamieszczono na stronie internetowej UG i BIP
wykazy nieruchomości stanowiących mienie gminne,
przeznaczonych do sprzedaży, najmu, dzierżawy i użyczenia.

POWIAT KRASNOSTAWSKI

Młodzieżowa rada powiatu wybrana

Znamy wyniki wyborów do Młodzieżowej Rady Powiatu w Krasnymstawie II kadencji, które przeprowadzone zostały w szkołach ponadpodstawowych z terenu powiatu krasnostawskiego. Wyłoniły one 11 młodych samorządowców.

Przed świętami Bożego Narodzenia w I i II LO w Krasnymstawie, ZS nr 1 i ZS nr 2 w Krasnymstawie, a także w ZS w Żółkiewce, ZS CKR w Siennicy Różanej oraz Prywatnym LO w Krasnymstawie, przeprowadzono wybory do II kadencji Młodzieżowej Rady Powiatu w Krasnymstawie. Mandat zdobyło 11 uczniów, z I LO: **Nikola Krzyżanowska** i **Oliwia Nosal**, z II LO: **Amelia Kluch** i **Karolina Wojtiuk**, z ZS nr 1: **Adrian Barański** i **Paulina Chojda**, z ZS nr 2: **Patrycja Miszczak** i **Maciej Domalewski**, z ZS w Żółkiewce - **Rafał Bartnik**, z ZS CKR w Siennicy Różanej - **Dominik Hawryluk**, a z Prywatnego LO - **Hanna Dziwisz**.

- Młodzieżowa rada powiatu to inicjatywa, która daje młodzieży możliwość decydowania o tym, co dzieje się w naszym powiecie i służy reprezentowaniu interesów młodych ludzi. Uczniowie ponadpodstawowych szkół stają się bezpośrednimi reprezentantami swojego pokolenia i stają przed szansą aby działać na rzecz swojej lokalnej społeczności - podkreśla **Marek Nowosadzki**, wicestarosta krasnostawski. **(kg)**

POWIAT KRASNOSTAWSKI

Do końca lutego dotychczasowe stawki

Dodatki dla dyrektorów bez zmian

Zarząd powiatu krasnostawskiego utrzymał na dotychczasowym poziomie wysokości dodatków motywacyjnego i funkcyjnego dla dyrektorów placówek oświatowych podległych starostwu. Przez najbliższe dwa miesiące stawki nie ulegną zmianie, a wszystko dlatego, że od 1 stycznia br. nauczycielom przysługuje ustawowa podwyżka, której kwota jeszcze nie jest znana.

Przyznane od 1 września minionego roku dyrektorom jednostek oświatowych, dla których powiat krasnostawski jest organem prowadzącym, dodatki motywacyjny i funkcyjny, obowiązywały do 31 grudnia. Wydawało się, że zarząd dokona korekt, ale władze starostwa ostatecznie uznały, że stawki dodatków jeszcze przez co najmniej dwa miesiące, czyli do końca lutego br., pozostaną na dotychczasowym poziomie. A wszystko przez ustawową podwyżkę wynagrodzeń dla nauczycieli, która ma obowiązywać od 1 stycznia br. Sęk w tym, że do dziś nie wiadomo, jaka to będzie ostatecznie kwota. Zgodnie z ustawą budżetową na 2025 rok kwota bazowa dla nauczycieli, na podstawie której są obliczane płace zasadnicze dla poszczególnych grup pedagogów (stażystów, kontraktowych, mianowanych, dyplomowanych), wynosi obecnie 5 434,82 zł i jest wyższa o 258,80 zł od ubiegłorocznej. I choć nauczyciele dostają pensje z góry, pobory, jakie dostali za styczeń br. w zasadzie niczym nie różnią się od grudniowych pensji. Władze starostwa czekają na oficjalne dane w sprawie podwyżek wynagrodzeń zasadniczych i gdy tylko je dostaną, nauczyciele otrzymają wyrównania. Jak mówi **Marek Nowosadzki**, wicestarosta krasnostawski, zmian stawek dodatków dla dyrektorów należy spodziewać się najwcześniej od marca br.

Przypomnijmy zatem stawki dodatków, jakie zarząd powiatu krasnostawskiego przyznał dyrektorom placówek oświatowych z początkiem bieżącego roku szkolnego: **Anna Patejuk**, dyrektor I LO - 1 500 i 1 800 zł; **Anna Antyga**, dyrektor II LO - 1 300 zł i 1 550 zł; **Małgorzata Jędruszczak**, dyrektor Zespołu Szkół nr 1 - 1 500 zł i 1 350 zł; **Justyna Wolska**, p.o. dyrektora Zespołu Szkół nr 2 - 1 700 zł i 1 500 zł; **Henryk Różyło**, dyrektor Zespołu Szkół w Żółkiewce - 1 000 zł i 1 250 zł; **Piotr Gontarz**, dyrektor Specjalnego Ośrodka Szkolno-Wychowawczego - 1 400 zł dodatek funkcyjny i 1 550 zł dodatek motywacyjny; **Alicja Adamczyk-Galińska**, dyrektor Poradni Psychologiczno-Pedagogicznej - 1 100 zł i 1 150 zł; **Joanna Kawęcka** - dyrektor Młodzieżowego Domu Kultury - 1 100 zł i 1 300 zł. **(d)**

KRASNYSTAW

Rusza budowa mostu. Pierwsza łopata wbita!

Tuż przed Bożym Narodzeniem miało miejsce symboliczne wbicie pierwszej łopaty pod budowę nowego mostu na rzece Wieprz w Krasnymstawie. Ma być gotowy za dwa lata.

W symbolicznym wbiciu łopaty uczestniczyli: burmistrz Krasnegostawu **Daniel Miciuła**, jego zastępczyni **Monika Sawa**, kierownik wydziału inwestycji, budownictwa, dróg i gospodarki przestrzennej **Dominika Lewandowska** oraz przedstawiciele wykonawcy: **Adam Stawski** - dyrektor generalny Balzola Polska, a także **Marek Kamiński** - dyrektor operacyjny Balzola Polska. Przypomnijmy. W połowie października 2024 r. wykonawca przejął teren budowy i rozpoczął prace przygotowawcze i ziemne. Choć trwają już one od jakiegoś czasu, wykonawca i inwestor postanowili wbić symboliczną, pierwszą łopatę, w momencie zakończenia prac przygotowawczych i realizacji fundamentów pod konstrukcję przeprawy.

- Dotychczasową współpracę z wykonawcą oceniam jako partnerską. Bardzo dziękuję za dialog i sprawne procedowanie kolejnych ustaleń. Mam nadzieję, że pierwsze wrażenie jakie pokazała Balzola w Krasnymstawie będzie się ugruntowywać i nasza współpraca przebiegała będzie jak do tej pory. To jest skutecznie, transparentnie i profesjonalnie. Będę się przyglądał postępowi prac bacznym okiem i jednocześnie deklaruję chęć do pomocy, jeśli taką Urząd Miasta Krasnystaw będzie mógł udzielić wykonawcy. Powodzenia w realizacji – mówił podczas uroczystości burmistrz **Daniel Miciuła**.

Obecnie realizowane są przyczółki mostu (skrajne podpory mostu, często w znacznym stopniu ukryte pod ziemią) oraz stawiane tzw. pale (element pośredni posadowienia konstrukcji przyczółków). Następnie będą one szalowane i zbrojone. Na zrealizowanych przyczółkach wykonawca będzie wznosić konstrukcję przęsła przeprawy. Rozpoczęły się też pracę przygotowawcze związane z wykonaniem dróg dojazdowych do mostu.

- Trwa odhumusowanie gruntu na całym zakresie inwestycji. Wraz z postępem prac jest realizowana przebudowa sieci podziemnych. Chwilę to z pewnością potrwa. Prace będą wykonywane w zasadzie pod ziemią więc od razu uprzedzam, że pozornie nie będzie widać efektów - wyjaśniał Marek Kamiński, dyrektor operacyjny Balzola Polska. Adam Stawski, dyrektor generalny Balzola Polska, podkreślił z kolei, że cieszy się, że firma powiększa swoje portfolio o kolejne obiekty. - Most w Krasnymstawie to jedna z ważniejszych inwestycji, którą obecnie realizujemy. Dołożymy wszelkich starań, aby budowa zakończyła się z sukcesem dla obu stron - deklarował.

Nowy most ma mieć prawie 102 m długości i nieco ponad 18 m szerokości. Znajdą się na nim dwa pasy ruchu o szerokości 3,5 m. Inwestycja ma zostać oddana do użytku w 2027 r.

(kg, fot. Balzola Polska)

POWIAT KRASNOSTAWSKI

Inni też dostali…

Dyrektorzy nagrodzeni

Starosta krasnostawski Janusz Szpak, na wniosek Komisji Bezpieczeństwa Publicznego, Drogownictwa i Komunikacji, przyznał dyrektorowi Zarządu Dróg Powiatowych w Krasnymstawie, Markowi Klusowi nagrodę pieniężną. Nagrody otrzymali też dyrektorzy domów pomocy społecznej podległych starostwu.

Jeszcze w starym roku zarząd powiatu krasnostawskiego pochylił się nad wnioskiem Komisji Bezpieczeństwa Publicznego, Drogownictwa i Komunikacji o przyznanie nagrody dla **Marka Klusa** dyrektora Zarządu Dróg Powiatowych w Krasnymstawie. Jej członkowie zasugerowali wypłatę dodatkowego wynagrodzenia za zrealizowane w 2024 roku inwestycje w wysokości 5 000 zł. Zarząd uznał jednak, że przyznawanie nagród nie należy do jego kompetencji.

- Taką decyzję może podjąć jedynie starosta - mówi **Marek Nowosadzki**, wicestarosta krasnostawski. - Inna sprawa, że 2024 rok pod względem realizowanych inwestycji drogowych był iście rekordowy. Zarząd Dróg Powiatowych w ubiegłym roku, pod kierownictwem dyrektora Klusa, na brak zajęć nie narzekał. Zrealizowaliśmy kilkanaście przedsięwzięć poprawiając stan nawierzchni dróg w wielu gminach, ale również bezpieczeństwo poprzez budowę chodników. Nikt zatem z członków zarządu nie kwestionował słuszności wniosku Komisji.

Janusz Szpak, starosta krasnostawski, przyznaje, że Marek Klus nagrodę dostał, ale w innej wysokości, niż wnioskowała Komisja. - Zresztą nie tylko dyrektor Zarządu Dróg Powiatowych ją otrzymał - wtrąca włodarz powiatu. Nagrody dostali również dyrektorzy domów pomocy społecznej podległych starostwu. Starosta każdemu z nich dał po 3 000 zł brutto. **(d)**

eprasa.pl 0e08533d07

CHEŁM. SARINŻ podziękował za współpracę

Wykonawca wypowiedział umowę. Co dalej z największą chełmską inwestycją?

Stało się to, przed czym od kilkunastu tygodni przestrzegaliśmy. Warszawska firma SARINŻ, która wygrała przetarg na realizację największej w dziejach Chełma drogowej inwestycji, obejmującej przebudowę ok. 11 km głównych ulic, rezygnuje ze współpracy z miastem. Z końcem roku złożyła wypowiedzenie umowy. Prezydent Banaszek uspokaja, że projekt zostanie dokończony, a dotacja nie przepadnie.

Firma była odpowiedzialna na realizację zadania „Budowa oraz modernizacja infrastruktury umożliwiającej stworzenie warunków obsługi i rozwoju terminala intermodalnego w Mieście Chełm". Pod tą nazwą kryje się warta ok. 250 mln zł inwestycja, polegająca na przebudowie ważnych szlaków komunikacyjnych w mieście, na którą prezydent **Jakub Banaszek** pozyskał gigantyczne dofinansowanie (200 mln zł). Przypomnijmy, że w ramach tego projektu wyremontowane zostały już ulice Zawadówka i Włodawska, a w kolejnych etapach przebudowane miały zostać al. Armii Krajowej, al. Żołnierzy I AWP, ul. Hrubieszowska, wiadukt, Ceramiczna, Szpitalna i Lubelska (na odcinku od Szpitalnej do ronda przy „Kamenie"); powstać miała także nowa droga w okolicy sklepu „Mrówka". Dalsza realizacja projektu przez SARINŻ stanęła pod wielkim znakiem zapytania, bo 31 grudnia 2024 r. firma wypowiedział miastu umowę i prawdopodobnie będzie domagać się odszkodowania.

- Potwierdzamy, że dostaliśmy oświadczenie od wykonawcy w sprawie odstąpienia od umowy. Po analizie prawnej zostało ono uznane za bezskuteczne. Stanowisko miasta zostało przekazane wykonawcy w dniu 2 stycznia. Nie jest to dla nas sytuacja nowa. Dość wspomnieć chociażby spór z firmą Budimex przy okazji przebudowy DK12 w granicach administracyjnych miasta, ostatecznie zakończony w pozytywnej formule po mediacjach w Prokuratorii Generalnej. Do całej sprawy podchodzimy z dużym spokojem. Co istotne - dofinansowanie pozostaje niezagrożone. Jesteśmy przekonani, że inwestycja zostanie zrealizowana. Zalecamy również wstrzemięźliwość w stawianiu radykalnych ocen, ponieważ nie służy to całej sprawie - komentuje rzecznik Ratusza **Damian Zieliński**.

O powodach odstąpienia od umowy żadna ze stron oficjalnie się nie wypowiada, ale nietrudno się domyślić, że najwyraźniej wykonawca nie był zadowolony ze współpracy z miastem. Jak wiemy od naszych sygnalistów, tuż przed świętami wykonawca miał zabiegać o spotkanie z władzami Chełma, ale do niego nie doszło. Poza tym, już na etapie przebudowy ulic Włodawskiej i Zawadówki, napotykał na liczne problemy, w rozwiązaniu których miasto ponoć nie kwapiło się pomóc. Kilka miesięcy temu wykonawca zwrócił się do miasta o dostarczenie bankowej gwarancji zapłaty. Miasto nie dopełniło tej formalności, co już wtedy mogło być dla firmy przesłanką do rozwiązania umowy i roszczeń odszkodowania, ale ta nie chciała uciekać się do takich rozwiązań, zakładając, że zrealizuje kontrakt dla Chełma.

Już po ogłoszeniu wyniku przetargu sygnalizowaliśmy, że z realizacją projektu mogą być problemy. Kwota 250 mln zł za całość, w ocenie specjalisty z branży drogowej, na którego wtedy powoływaliśmy się, wydawała się niewystarczająca i przewidywał on, że umowę trzeba będzie aneksować, dokładając co najmniej kilkanaście milionów złotych. Od kilkunastu tygodni pytaliśmy również, czy możliwe jest zrealizowanie projektu w terminie, czyli do końca 2025 roku, kiedy do zrobienia została większość prac, w tym budowa wiaduktu i jak jest możliwe jednoczesne prowadzenie prac na wiadukcie i na ul. Lubelskiej? Lakoniczne odpowiedzi, które dostawaliśmy z ratusza wskazywały, że nie ma powodów do obaw, bo projekt jest jak najbardziej wykonalny.

W ramach projektu ma być m.in. wybudowany nowy wiadukt i przebudowana ul. Lubelska od Szpitalnej do Kameny

Dłużej znaczy drożej?

Przebudowie ulic w ramach projektu „Budowa oraz modernizacja infrastruktury umożliwiającej stworzenie warunków obsługi i rozwoju terminala intermodalnego w Mieście Chełm" poświęcono sporą część ostatniej z ubiegłorocznych sesji. Przypomnijmy, że odbyła się ona 27 grudnia, na kilka dni przed rezygnacją wykonawcy. Zgodnie z zapowiedzą Ratusz złożył informację o harmonogramie oraz planowanej na czas remontu organizacji ruchu. O włączenie takiego punktu do porządku obrad jeszcze w listopadzie wnioskowali radni z klubu Koalicji Obywatelskiej. Zwracali wówczas uwagę na podnoszony przez nas problem dotrzymania terminu i przejezdności przez miasto przy jednoczesnej przebudowie wiaduktu i ul. Lubelskiej, czyli głównych przepraw przez tory.

Wiceprezydent Chełma **Radosław Wnuk** przyznał na sesji, że tak wielkie przedsięwzięcie spowoduje gigantyczne korki w mieście, a niedogodności, z jakimi kierowcy mierzyli się przy okazji przebudowy Zawadówki czy Włodawskiej, będą przy tym niewielkimi utrudnieniami.

- W tym przypadku będą to utrudnienia na większą skalę, chociażby z uwagi na to, że PKP nie zgodziło się na budowę alternatywnego przejazdu kolejowego wzdłuż wiaduktu, mimo że miasto swego czasu nabyło w tym celu grunty. Ruch będzie musiał zostać przeniesiony na przejazd kowelski i przejazd na ul. Złotej. Nie unikniemy bardzo dużego zakorkowania. To jest pewne, ale jeśli chcemy mówić o wyremontowaniu głównych ciągów komunikacyjnych, przebudowie wiaduktu, musimy się ten rok albo trochę dłużej przemęczyć - wskazywał wiceprezydent Wnuk.

W związku z planowaną inwestycją w czerwcu 2024 roku (12-13.06) przeprowadzono pomiary ruchu w 16 punktach Chełma, w tym całodobowo na przejazdach kolejowych. Dokonano także analizy czasu i ilości zamknięć przejazdów, głównie na przejeździe kowelskim jako tym, który przejmie większość ruchu. Z badań tych, jak informował wiceprezydent, wynika, że z wiadukt dobowo przekracza ok. 29 tys. samochodów, przejazd na ul. Lubelskiej - 12,4 tys. aut, na ul. Złotej - ok. 8 tys. na przejeździe kowelskim - ponad 8 tys., co łącznie daje na dobę 56 887 aut.

Z analiz wynikało, że jeśli miasto nie podejmie żadnych działań niwelujących zatory, na czas remontu prędkość ruchu w mieście zmniejszy się drastycznie, bo od 60 do 90 proc.

Jak informowaliśmy niedawno, wykonawca miał sygnalizować miastu, że roczny termin wykonania wskazanych w umowie prac będzie problematyczny właśnie ze względu na układ komunikacyjny miasta i fakt, że aż z dwie z planowanych do przebudowy ulic (Lubelska i wiadukt) przecinają linię kolejową. Tylko na wykonanie wiaduktu potrzeba około roku; na ul. Lubelską wraz z przejazdem kolejowym i mostem na Uherce około 10 miesięcy. Wiceprezydent Wnuk przyznał na sesji, że końcowym wnioskiem z analiz ruchu wykonanych na potrzeby planowania inwestycji było rozłożenie inwestycji w czasie.

- Jest to słuszny wniosek i można z pozoru byłoby się na niego od razu zgodzić, niemniej wiąże się to z bardzo dużymi kosztami utrzymania budowy przez wykonawcę, a to z kolei się wiąże z tym, że miasto musiałoby wyłożyć duże pieniądze. Mówimy o dziesiątkach milionów. Wykonawca rekomendując rozłożenie prac w czasie wskazuje jako niezbędne zawarcie aneksu. Na dzień dzisiejszy miasto nie ma zaplanowanych środków, które pozwoliłyby na pokrycie kosztów stałych obsługi tej budowy - wskazywał R. Wnuk.

Opozycyjni radni nie kryją, że martwi ich taki obrót spraw. Obawiają się, że miasto i wykonawca będą musieli spotkać się w sądzie, co bez względu na wynik tego postępowania, opóźni oczekiwane remonty. Czas ma szczególne znaczenie jeśli chodzi o wiadukt, który choć przed kilku laty był naprawiany, obecnie znów jest w kiepskim stanie. W czwartym kwartale 2022 roku Politechnika Lubelska na zlecenie miasta wykonała ekspertyzy stanu technicznego wiaduktu. Wynikało z niej, że remont wiaduktu wymagany jest w ciągu czterech lat.

Prezydent uspokaja

Do sprawy złożonego przez SARINŻ wypowiedzenia odniósł się też prezydent Jakub Banaszek, zapewniając, że zadanie zostanie zrealizowane, a dotacja na nie nie przepadnie.

- Nie jest to dla nas sytuacja nowa. Wystarczy cofnąć się do 2019 roku, gdy podobny spór zaistniał pomiędzy firmą Budimex, która realizowała inwestycję związaną z przebudową DK12 w granicach administracyjnych miasta. Jak doskonale pamiętacie sprawa zakończyła się mediacjami w Prokuratorii Generalnej, a finalnie zawarciem porozumienia z wykonawcą. Inwestycja została zrealizowana. Dziś stajemy w obliczu podobnego zdarzenia. (…) Zapisy umowy, jej konstrukcja, powodują, że firma SARINŻ nie może zaciągnąć kredytu na realizację powierzonego zadania, co generuje problem. Wykonawca chciał również otrzymać od miasta gwarancję bankową, co niestety mogło narazić nas na kwestie związane z naruszeniem dyscypliny finansów publicznych. Sprawa jest złożona. Pisząc w skrócie - nie możemy i nie mamy zamiaru narazić samorządu na jakiekolwiek problemy natury prawnej. Jednocześnie rozumiemy problemy wykonawcy, nie chcemy narażać go na negatywne konsekwencje finansowe, dlatego - z obu stron - pojawiła się wola podjęcia mediacji, na którą oczywiście przystałem" - napisał J. Banaszek. **(w)**

Sprzedam działkę 2300 m² z budynkiem o pow. 407 m²
plus piwnice
z przeznaczeniem na działalność produkcyjną bądź pod zabudowę mieszkaniową wielorodzinną do 3 kondygnacji (możliwa adaptacja budynku).
Nieruchomość położona jest w Pokrówce przy ul. Gminnej
tel. 605 547 720

CHEŁM. Polityczna decyzja?

Nie będzie nowych miejsc pracy

Minister zdrowia „uwalił" pomysł powołania w Chełmie Centrum Digitalizacji Dokumentacji Medycznej. Instytucja miała być finansowana z funduszy Krajowego Planu Odbudowy.

Chełm nie może narzekać na nadmiar miejsc pracy. Niestety, miasto i powiat znajdują się wśród tych samorządów z największym bezrobociem. Z racji położenia nowe firmy niechętnie lokują tutaj swoją działalność. Na przeszkodzenie stoi nie tylko infrastruktura, nad którą miasto stale pracuje, ale okazuje się, że i polityka. Bardzo dobrym pomysłem dla miast peryferyjnych, takich jak Chełm, było m.in. lokowanie w nich takich usług administracji centralnej, które nie musza być wykonywane chociażby w Warszawie. Tak było z Centrum Usług Wspólnych NFZ, które powstało w Chełmnie i zajmuje się rozpatrywaniem elektronicznych wniosków o wydanie Europejskiej Karty Ubezpieczenia Zdrowotnego. Zupełnie nowa jednostka powstała obok delegatury lubelskiego oddziału NFZ przy ul. Ceramicznej 1 w Chełmie. I od 2019 roku pracuje tam kilkadziesiąt osób.

Zapewne kolejnych kilkudziesięciu pracowników znalazłby pracę w Centrum Digitalizacji Dokumentacji Medycznej, które również miało powstać w Chełmie. W 2022 roku minister zdrowia (za rządów PiS) powoła zespół ds. powołanie takiej placówki w mieście. Po zmianie władze zmieniły się „priorytety" w ministerstwie i nowy minister tuż przed Nowy Rokiem „uwalił" projekt. O decyzji ministra poinformował na swoim profilu prezydent miasta **Jakub Banaszek**. - „Szybko poszło. Decyzją Ministra Zdrowia w Chełmie nie powstanie zapowiadane Centrum Digitalizacji Medycznej. Dodam, że to projekt z KPO" - napisał prezydent.

Zapytaliśmy ministerstwo zdrowia, dlaczego wycofało się z pomysłu. Wrócimy do sprawy, gdy otrzymamy odpowiedź. **(bf)**

eprasa.pl 0e08533d07

I po sylwestrze

Żadna chełmska impreza nie wywołała jeszcze tylu emocji – i to na skalę ogólnokrajową – jak sylwester w TV Republiką. Przed zabawą wielu, także chełmscy radni, miało obawy m.in. o podziemia kredowe.

Impreza sylwestrowa na placu Łuczkowskiego podzieliła chełmian i nie tylko. Jedni uważali, że dla miasta to promocja, inni - że antypromocja. Tuż przed zabawą, na jednej z komisji Rady Miasta Chełm radny **Stanisław Mościcki** zapytał, czy ratusz ma aktualne badanie odnośnie tego, jakie może być obciążenie placu, aby nie został on uszkodzony po niedawnej rewitalizacji i, aby podziemia kredowe nie ucierpiały.

- Obciążenie, jakie jest widzimy - scena, ciężki transport, gdy tę scenę montowano plus lodowisko, a trzeba wziąć jeszcze pod uwagę, że na placu będzie ileś tysięcy ludzi, którzy będą tańczyć, przemieszczać się - wyliczał radny Mościcki. - Czy według Państwa jest gwarancja, że nie wpłynie to w sposób negatywny na stan placu, a przede wszystkim podziemi znajdujących się pod nim?

Radosław Wnuk, wiceprezydent Chełma, odpowiedział, że prace przy organizacji sylwestra rozpoczęły się od burzliwej dyskusji na temat tego, czy wydarzenie to ma się odbyć, czy też nie, właśnie ze względu na podziemia kredowe.

- Prace związane z rewitalizacją placu Łuczkowskiego miały przede wszystkim zabezpieczać przed przenikaniem wilgoci do podziemi - stwierdził wiceprezydent Wnuk. - Zostało to osiągnięte dzięki zastosowaniu odpowiednich materiałów, wypełnieniu żywicznym pomiędzy kostkami granitowymi, kanalizacji deszczowej. Po drugie - wyeliminowanie ruchu z placu Łuczkowskiego miało zapobiec ciągłym drganiom, na które narażany był plac i przez to podziemia kredowe. Jeśli chodzi o scenę, to jest ona rozstawiana na ponad stu stopach po to, aby na jak największej powierzchni ten ciężar był rozłożony. Tak samo sprzęt, który wjeżdżał na plac - zawartej umowie - był obowiązek zastosowania specjalnych mat rozkładających ciężar tego sprzętu na jak największą powierzchnię. Dźwig największy, jaki wjeżdżał na plac, nieznacznie przekraczał o 30 procent masę pojazdów, które dotychczas po placu Łuczkowskiego jeździły regularnie. Mówię tu o samochodach MPGK odbierających odpady komunalne. Zastosowaliśmy wszelkie możliwe zabezpieczenia w celu wyrządzenia jak najmniejszej szkody w podziemiach. Jeśli chodzi o liczbę osób, to na placu niejednokrotnie odbywały się czy to imprezy taneczne, czy też religijne, które gromadziły cały plac. Święto „Bożego Ciała" gromadzi mieszkańców całego miasta i myślę, że tutaj większego zagęszczenia niż podczas tych obchodów nie będzie. Być może więcej osób zgromadzi się na bocznych ulicach.

Radny **Marcin Lipczuk** pytał, czy miasto ma w planie zabezpieczanie witryn sklepowych, gdyby kostka brukowa poszła w ruch. **Dorota Cieślik**, wiceprezydent Chełma, odpowiedziała mu, że nie ma tego w planie, bo ratusz nie szykuje się na „nawałnicę wandali", a na rozbawionych ludzi. Z kolei radna **Małgorzata Sokół** przypominała, że w miejscu tym był już niejeden wypadek, bo pod placem są podziemia i „oby nic się nie stało".

Trzy dni po imprezie sylwestrowej **Jakub Banaszek**, prezydent Chełma, oznajmił, że sprawdzono i „w podziemiach kredowych wszystko w porządku, nie ma jakichkolwiek problemów czy negatywów po imprezie sylwestrowej, a zastosowane zabezpieczenia po rewitalizacji zdały egzamin". **(mo, fot. UM Chełm)**

eprasa.pl 0e08533d07

CHEŁM. Da się pogodzić racje sąsiadów?

Znowu burza wokół zmiany granic

Radni koalicji rządzącej Chełmem, związani z prezydentem Jakubem Banaszkiem, złożyli wniosek o włączenie do miasta znacznej części gminy Chełm z Okszowem, Janowem, Pokrówką, Horodyszczami, Rudką i Żółtańcami włącznie, czym wywołali internetową burzę. To ich odpowiedź na wniosek gminy, która odzyskała zabrane tereny w Depułtyczach, a teraz domaga się zwrotu kolejnych m.in. z cementownią? Czy może próba odwrócenia uwagi od „trzęsienia ziemi" wokół największej drogowej inwestycji miasta?

O tym ile emocji wywołuje zmiana granic miasta i gminy Chełm przekonaliśmy się już w 2021 roku. To wtedy po raz pierwszy pojawiła się inicjatywa przejęcia części terenów okalających miasto. Argumentem za poszerzeniem granic Chełma był brak terenów inwestycyjnych. Chociaż samorządowcy z gminy nazywali to zwykłym atakiem na kasę. Bo nowi mieszkańcy i nowe firmy, a głównie działająca na terenie gminy Chełm Cementownia, to przecież płatnicy niemałych podatków. Pomysł zmiany granic spotkał się z ostrym sprzeciwem nie tylko władz gminy, ale mieszkańców, którzy wypowiedzieli się negatywnie na ten temat w konsultacjach społecznych, wieszali transparenty sprzeciwiające się zmianom a nawet pikietowali pod urzędem miasta. Ostatecznie doszło do „kompromisu", bo miasto miało przejąć mniejsze terytorium (ok 470 ha) niż pierwotnie planowano, a prezydent obiecał gminie rekompensatę z tytułu utraty wpływów podatkowych, która miała być wypłacana (i sukcesywnie pomniejszana) przez osiem lat z rzędu. I wydawało się, że po burzy nastanie spokój.

Prezydent się nie wywiązał?

Według wójta gminy prezydent nie wywiązał się ze złożonej obietnicy. W przejętym od miasta fragmencie gminy na południu w Pokrówce i Depułtyczach Królewskich, która nawet nie graniczy z miastem stąd nazywana była enklawą albo wyspą, nie da się zrealizować żadnych inwestycji. - Bo to nieskomunikowany obszar, bez uzbrojenia, z ziemią wysokiej klasy bonitacyjnej, na której od lat dobrze prosperują gospodarstwa rolne. Położony jest na jednym z pagórów chełmskich. Jest szereg przeszkód, m.in. hydrologicznych, które uniemożliwią jakąkolwiek ingerencję w tę ziemię. Zostało to potwierdzone na etapie planistyki przez marszałka i wojewodę lubelskiego, komisję architektoniczną i urbanistyczną. Pomysł prezydenta, że może coś tam powstać, to jedna wielka pomyłka - tłumaczył w 2023 roku wójt Wiesław Kociuba, rozpoczynając procedurę odzyskania ziemi od miasta. Odbyły się konsultacje społeczne. Mieszkańcy miasta byli przeciwni, mieszkańcy gminy opowiedzieli się oczywiście za odzyskaniem ziemi. Radni z gminy przyjęli uchwałę, wojewoda ją zaakceptował a minister spraw wewnętrznych i administracji zatwierdził zmianę. Od 1 stycznia 2025 roku tzw. „enklawa" wróciła do gminy. Nie bez znaczenia dla całego procesu była zapewne zmiana władzy w kraju. Bo z wojewodą i ministrem z PiS, u których prezydent Banaszek miał zawsze otwarte drzwi, gmina stałaby na przegranej pozycji. Po przetarciu „szlaku" wójt gminy zapowiedział, że tak samo zechce odzyskać tereny na wschód od miasta m.in. z Cementownią. A powodem ma być to, że prezydent nie wywiązał się z obietnicy i miasto nie wypłaciło gminie ani grosza rekompensaty (tłumacząc to wadą prawną i brakiem uchwał rady miasta w tej sprawie). W listopadzie radni z gminy podjęli uchwałę o zmianie granic - chodzi o ok. 75 ha w Koziej Gotówce i Srebrzyszczu, gdzie trwa budowa farmy fotowoltaicznej, oraz kilkadziesiąt hektarów, na których znajduje się Cementownia Chełm. Gmina szacowała, że na odebraniu jej tych ziem traciła rocznie około 2 mln zł wpływów z podatków. Lada moment mają się odbyć w tej sprawie konsultacje społeczne.

Co na to radni?

Na poświątecznej sesji miejscy radni z koalicji rządzącej tj. Klubu Chełmianie i PiS, złożyli projekt uchwały w sprawie zmiany granic administracyjnych i włączenia do miasta ponad 4.4 tysiąca hektarów sąsiedniej gminy. Zaproponowali rozszerzenie granic miasta nie tylko o miejscowości, które rzeczywiście przenikają się z Chełmem jak Żółtańce-kolonia, Pokrówka czy Rudka, ale i te dalsze jak Okszów, Okszów-Kolonia, Zawadówka, Janów, Parypse, Horodyszcze-Kolonia, Horodyszcze. Uchwałę uzasadnili potrzebą poprawy spójności przestrzennej, zapewnieniem rozwoju inwestycyjnego oraz zwiększenia dochodów miasta. Za przyjęciem uchwały głosowali radni z klubu Chełmianie, PiS oraz troje radnych Trzeciej Drogi. Radni Platformy Obywatelskiej wstrzymali się od głosu. Po sesji wójt Kociuba napisał na swoim profilu na FB, że „Prezydent Banaszek, po swoich niezwykle medialnych podbojach w naszej Gminie, zdecydował że nie będzie firmował kolejnej próby rozbioru Gminy swoją twarzą. Tym razem, wykorzystuje do tego Radnych swojego klubu". Dodał też, że „W Gminie Chełm do rozpoczęcia rozmów o rozwoju nie potrzeba umocowania w postaci uchwały - wystarczy zadzwonić i umówić się na spotkanie. Do Urzędu dojeżdżam z Janowa a nie z Warszawy jak Pan Prezydent - o wiele łatwiej mnie zastać" dodając emotkę puszczającą oko. Wpis tak rozsierdził prezydenta Banaszka, że na swoim profilu na FB postawił Kociubie ultimatum, że jeśli w ciągu 30 minut nie usunie swojego posta wskazującego, że to prezydent Chełma stoi za projektem uchwały i sugerującego, że dojeżdża do ratusza z Warszawy, kiedy prezydent mieszka na stałe w Chełmie, to czeka go sprawa w sądzie i postępowanie w prokuraturze o zniesławienie. Wójt posta nie usunął, co prawda wyciął zdanie z „dojeżdżaniem z Warszawy", więc w następnym wpisie włodarz Chełma potwierdził, że idzie do sądu i prokuratury, a w kolejnych, podkręcony najwyraźniej emocjami nazwał wójta „kłamczuszkiem" a radnym miejskim PO zarzucił hipokryzję. A pod postami obydwu samorządowców rozgorzała niebezpieczna, nakręcająca spiralę wzajemnej niechęci, wymiana komentarzy między mieszkańcami Chełma i gminy Chełm. Ale także między byłą posłanką Beatą Mazurek a prezydentem Banaszkiem, którzy otwarcie demonstrują wzajemną niechęć.

Czyja inicjatywa i po co?

Prezydent kilka razy podkreślał na internetowym forum, że projekt uchwały o rozszerzeniu granic to nie jego inicjatywa. Co ciekawe w 2021 roku także tłumaczył, że to nie on, a ówczesny wojewoda lubelski (z PiS) zainicjował procedurę zmiany granic. - To kto rządzi w Chełmie? - pytają przeciwnicy zmiany granic. A wójt W. Kociuba mówi, że próba umywania rąk jest dziecinna, bo radni z koalicji rządzącej, którzy są przecież zapleczem prezydenta w mieście, nie zrobiliby nic wbrew jego woli i to prezydent kreuje politykę i kierunki rozwoju Chełma.

- Prezydent oczywiście wiedział o tym, że taki projekt trafi na sesję, bo rozmawialiśmy o tym, ale nie chciał sam występować z taką uchwałą, bo uważał, że jego osoba polaryzuje temat i będzie wywoływała negatywne emocje - tłumaczy Wojciech Wójcik z klubu radnych Chełmianie. Ale negatywne emocje udzieliły się mimo to. Radny przyznaje, że do przygotowania wniosku skłoniła ich postawa gminy Chełm, która chce odzyskać tereny z Cementownią.

- Nie możemy przyglądać się biernie, że ktoś chce zabrać teren miasta. Miasto poniosło już nakłady finansowe związane ze zmianą planu zagospodarowania na tym terenie - tłumaczy radny Wójcik.

Na zamieszaniu i wojnie nie zależało podobno radnym Trzeciej Drogi. - I trochę z rozczarowaniem przyjmujemy te połajanki słowne - mówi radny Tomasz Otkała. TD poparła uchwałę, bo radni przyznają, że zależy im na rozwoju miasta. - Oczywiście rozumiem także punkt widzenia wójta gminy Chełm, ale my jako radni miejscy musimy działać w interesie mieszkańców miasta - tłumaczy radny.

Wójt komentuje, że trudno przejść do porządku dziennego nad próbą ponownego „zagarnięcia" kilku miejscowości Gminy Chełm: najbardziej zaludnionych, terenów atrakcyjnych przyrodniczo, bardzo dobrze uzbrojonych i doinwestowanych przez gminę (z nowymi drogami, oświetleniem ulicznym, wodociągami, sieciami gazowymi, kanalizacją, szkołami i świetlicami.

Uchwała niespodziewana?

Od głosu wstrzymali się radni Platformy Obywatelskiej tłumacząc, że „Nie można budować przyszłości Miasta na konflikcie z naszymi Sąsiadami". Łukasz Krzywicki, radny PO mówił nam, że uchwała trafiła do nich tuż przed sesją, bez opinii prezydenta, bez numerów działek czy określenia sposobu przeprowadzenia konsultacji. - My rozumiemy, że miasto w perspektywie potrzebuje terenów inwestycyjnych, ale każdy proces powinien mieć swoją drogę, poprzedzoną konsultacjami, rozmowami prezydenta z wójtem, a jak trzeba to nawet referendum. A takie „wrzutki" prowadzą do konfliktów i kłótni, które nikomu nie są służą - mówi Ł. Krzywicki.

Radni z PO dostali projekt uchwały tuż przed sesją, ale o tym, że taka uchwała może trafić pod obrady wiedzieli już na początku grudnia. To wtedy odbyło się pierwsze spotkanie z inicjatorami, a kolejne tuż przed świętami. Co przeczy podejrzeniom niektórych, że zamieszanie z przejęciem części gminy mogło być próbą odwrócenia uwagi od zamieszania z drogową gigainwestycją. Firma Sarinż, o czym piszemy w odrębnym artykule, wypowiedziała umowę na realizację inwestycji za 250 mln zł i najprawdopodobniej zażąda od miasta wielomilionowych kar umownych.

Bardziej prawdopodobne jest, że uchwała radnych została podjęta po to, żeby zdążyć z przeprowadzeniem konsultacji społecznych i przygotowaniem wniosku do MSWiA równocześnie z gminą Chełm. Tak by na biurko ministra trafiły dwa wnioski - gminy i miasta. Miejscy radni związani z prezydentem liczą chyba na to, że minister nie zechce brać żadnej ze stron i odrzuci oba wnioski. Tak by podatki z terenu z Cementownią nadal zasilały miejską kasę. **(reb)**

CHEŁMSKI SZPITAL
Umowy pielęgniarek nie będą przedłużane?

Miało nie być zwolnień, a będzie program naprawczy

Do szpital w Chełmie wraca niepokój i nerwy. Sytuacja finansowa lecznicy okazuje się bardzo słaba, pielęgniarki tracą pracę, za to rosną roszczenia płacowe lekarzy. Co się dzieje?

Przez wiele lat o szpitalu w Chełmie mówiło się w kontekście ogromnych długów, niespłacanych zobowiązań i ciągłego balansowania na krawędzi utraty płynności finansowej. Ale w końcu przyszły dobre lata i szpital rozwijał się, zyskiwał kontrakty na nowe świadczenia, a nawet kilka razy kończył rok z dodatnim wynikiem finansowym. Co się nagle stało, że lecznicza ma problemy? Podobno 2024 rok zakończy się dla szpitala bardzo źle, a strata może wynieść kilkanaście milionów zł. Na korytarzach lecznicy mówi się o przygotowywanym programie naprawczym, czyli zaciskaniu pasa. Tylko dla kogo, skoro roszczenia płacowe np. lekarzy, o czym już pisaliśmy w minionym roku, stale rosną? I dyrekcja na nie przystaje.

W grudniu dyrektor zdecydowała ograniczyć liczbę łóżek na najmniej obłożonych oddziałach, co miało pozwolić na zmniejszenie obsady. Dyrekcja zapowiadała, że obędzie się bez zwolnień, bo wystarczą przesunięcia wewnątrz szpitala. Tymczasem okazało się, że pielęgniarki z umowami czasowymi, nie mogą liczyć na ich przedłużenie. Według jednych pogłosek 8, według innych kilkanaście z nich rozstaje się ze szpitalem. Okrojenia etatów dotkną m.in. oddziałów chirurgicznego, dermatologicznego, laryngologicznego z pododdziałem okulistycznym, neurologicznego, obserwacyjno-zakaźnego, położniczo-ginekologicznego, pulmonologicznego i neonatologicznego. W szpitalu czuć nerwową atmosferę. **(reb)**

CZYSTE POWIETRZE
DOFINANSOWANIE
do 136 tys. zł

KOMPLEKSOWA USŁUGA
- DOCIEPLANIE BUDYNKÓW
- WYMIANA ŹRÓDŁA CIEPŁA
- WYMIANA STOLARKI OKIENNEJ
- SKŁADAMY WNIOSKI
MYŚL GLOBALNIE, DZIAŁAJ LOKALNIE
SPEC-BUD tel. 607 452 099

eprasa.pl 0e08533d07

Pierwszy terytorials we Włodawie:

To nie będą ostatnie święta na granicy

Dowódca Wojsk Obrony Terytorialnej, generał brygady dr Krzysztof Stańczyk odwiedził przed wigilią żołnierzy 19. Nadbużańskiej Brygady Obrony Terytorialnej w Zgrupowaniu Zadaniowym Południe we Włodawie. Wspólnie z dowództwem 19. NBOT płk Robertem Kasperczukiem, ppłk Wojciechem Bryknerem oraz dowódcami batalionów składał żołnierzom świąteczne życzenia i dziękował za poświęcenie i dotychczasową służbę na polsko-białoruskiej granicy. - Niestety biorąc pod uwagę to co dzieje się na wschodniej granicy naszego państwa i jaka jest sytuacja na Ukrainie, nie będzie to ostatni rok i ostatnie święta na granicy. Będziemy tutaj tak długo jak będzie potrzeba, aż sytuacja się ustabilizuje, a my jako Polska będziemy pewni, że nikt niepożądany nie przejdzie przez naszą granicę - mówił do żołnierzy.
Generał Stańczyk znalazł czas, aby porozmawiać z „Nowym Tygodniem" o formowaniu i przyszłości 19. Nadbużańskiej Brygady Obrony Terytorialnej i jej roli w tworzonym Komponencie Obrony Pogranicza.

Redakcja: - Jak pan generał ocenia 19. NBOT, proces jej formowania, biorąc pod uwagę, że jest jedną z najmłodszych Brygada w ramach Wojsk Obrony Terytorialnej?

Gen. Krzysztof Stańczyk: - Nadbużańska Brygada jest rzeczywiście jedną z młodszych brygad budowanych poza całym programem rozwoju Wojsk Obrony Terytorialnej. W tym roku udało nam się dopiąć program, który miał na celu utworzenie brygadę WOT w każdym województwie w kraju. W województwie mazowieckim są trzy, w lubelskim dwie, w podkarpackim dwie. Mówiąc o 19. Brygadzie, która jest najmłodsza, to powołana została po to, żeby chronić pogranicze polsko-białoruskie. Rozwija się bardzo dynamicznie, będzie się rozbudowywała, ponieważ stopień uzawodowienia wzrośnie do poziomu 20 procent, a to więcej niż w normalnych brygadach OT. Ten sprzęt, który będzie miała Brygada, będzie potrzebował stałej obsługi, a rejon granicy będzie potrzebował żołnierzy zawodowych. Mówię też tutaj o elementach logistycznych, bo w 19. NBOT powstaje batalion logistyczny a z zasady i w strukturach Wojsk Obrony Terytorialnej mamy tylko kompanie logistyczne.

- Oprócz tego, że rozwija się Brygada, to dzięki niej rośnie poczucie bezpieczeństwa wśród ludzi a nasz region rozwija się gospodarczo.

- Tak - wojsko daje stabilną pracę i inwestuje. Planujemy pozyskać kolejny obiekt we Włodawie, w pobliżu ZZ Południe. Mam nadzieję, że domkniemy ten proces w przyszłym roku. Zobaczymy, jak lokalne władze się odniosą do tego projektu. Planujemy pozyskać kolejne obiekty dla pododdziałów tworzących komponent obrony pogranicza.

- Czy 19. NBOT, która wchodzi w skład Komponentu Obrony Pogranicza, może odegrać w nim wiodącą rolę? Czy może powstać na naszym terenie lub na bazie 19. NBOT dowództwo KOP?

- KOP tworzą cztery brygady: 19. Nadbużańska, 1. Podlaska, 4. Warmińsko-Mazurska i 20. Przemyska. Nie przewidujemy wydzielenia odrębnego dowództwa KOP w strukturach Wojsk Obrony Terytorialnej, chociaż pierwotnie pojawiał się taki pomysł. Być może zostanie utworzony wysunięty element dowodzenia, ale odrębnej struktury nie przewidujemy. Brygady będą podlegały nadal pod dowództwo WOT i będą wchodzić w ich skład.

- Zakończył się już proces formowania WOT. Co to oznacza dla brygad i żołnierzy, którzy już wstąpili do służby albo planują to zrobić? I jakie zadania stoją przed Wojskami Obrony Terytorialnej, w tym przed naszą brygadą?

- Proces nie tyle się zakończył, co dokonał. W każdym województwie mamy brygadę, w trzech więcej niż jedną. Planujemy tworzyć w ich ramach kolejne bataliony. Ten proces będzie postępował. Domknęliśmy założenia z lat 2016–2017. To udało się zrealizować i z tego jestem zadowolony. A WOT ma nadal służyć do wsparcia lokalnej społeczności. Ostatnie miesiące i powódź na południu kraju dobitnie to pokazały. Byliśmy jednymi z pierwszych na tych terenach. Za sprawą operacji Feniks od września jesteśmy tam i pomagamy. Generalnie terytorialsi mają wspierać lokalną społeczność. Ale nie jest powiedziane, że w przypadku różnych sytuacji nasze brygady nie będą zmieniały rejonów stałej odpowiedzialności. Po części to już się dzieje, bo brygady z różnych rejonów kraju wspierają działania na granicy, tak jak brygady jak 19. Nadbużańska pomagają na południu w ramach operacji Feniks. Jak będzie potrzeba, możemy być użyci nie tylko w swoim, ale i poza stałym rejonem odpowiedzialności. **(reb)**

CHEŁM. Kolędowanie misyjne

Zanieśli dobrą nowinę

W pierwszy dzień 2025 roku dzieci z parafii Chrystusa Odkupiciela w Chełmie odwiedziły wybrane mieszkania, by kolędować wspólnie z ich mieszkańcami. Kultywując tę piękną polską tradycję, zbierały też środki na pomoc ubogim rówieśnikom z Afryki.

Kolędowanie misyjne, w które zaangażowała się parafia Chrystusa Odkupiciela, to projekt Papieskiego Dzieła Misyjnego Dzieci, organizowanego w Polsce od ponad 30 lat. Młodzi kolędnicy odwiedzają domy na terenie swoich parafii, dzieląc się radością Bożego Narodzenia, łącząc to z modlitwą w intencji misyjnego kraju i zbierając jednocześnie ofiary na pomoc rówieśnikom w innych częściach świata. Kolędowanie misyjne ma również wymiar edukacyjny. Kształtuje dzieci i młodzież, które bezpośrednio włączają się w przygotowanie jasełek, poszerzają ich świadomość bycia częścią Kościoła powszechnego, ale ma wpływ także na rodziców i całą wspólnotę parafialną, uwrażliwiając na potrzeby dzieci w innych krajach, także tych bardzo odległych.

Tegoroczne Kolędowanie Misyjne otacza swoją troską Demokratyczną Republikę Konga. Sytuacja dzieci i rodzin w tym państwie nie jest łatwa. W niektórych regionach kraju chrześcijanie są prześladowani. Zdarzają się ataki na miejsca sakralne, a noszenie symboli religijnych może skończyć się uprowadzeniem lub nawet śmiercią. Co piąte dziecko w DR Konga nie dożywa 5. roku życia, połowa dzieci pomiędzy 6. a 11. rokiem życia nie chodzi do szkoły, ponieważ pracują w polu, zajmują się domem lub młodszym rodzeństwem. Co trzecie dziecko jest niedożywione. Dzieci jeżdżą rowerami na targ nawet 300 km, by zarobić na utrzymanie rodziny i sprzedać zebrane przez siebie plony,

- Serdecznie dziękujemy wszystkim parafianom, którzy otworzyli przed młodymi kolędnikami drzwi swoich mieszkań, by w atmosferze życzliwości i modlitwy wspólnie radować się z narodzin Zbawiciela - podsumowuje ks. **Karol Mazur**, koordynator kolędowania misyjnego w parafii Chrystusa Odkupiciela w Chełmie. **(ub)**

CHEŁM. Bez zmian

Dyrektor muzeum na papierze

Miasto rozstrzygnęło konkurs na dyrektora Muzeum Pamięci Ofiar Rzezi Wołyńskiej oraz Centrum Prawdy i Pojednania im. Lecha Kaczyńskiego w Chełmie. Wygrała go Natalia Jędruszczak, która będzie łączyć to stanowisko z szefowaniem Muzeum Ziemi Chełmskiej.

Jak informowaliśmy wielokrotnie w związku z tym, że ministerstwo kultury wycofało się z umowy na współprowadzenie Muzeum, przyszłość tej instytucji od kilku miesięcy stoi pod dużym znakiem zapytania i de facto obecnie funkcjonuje jedynie na papierze. Miasto, co prawda, podjęło próby „dogadania się" z resorem i nie wyklucza podjęcia dalej idących kroków, jeśli negocjacje nie przeniosą oczekiwanych skutków, ale pewnym jest, że bez zewnętrznego finansowania, miasto nie będzie w stanie udźwignąć kosztów tak dużego przedsięwzięcia.

Pod koniec roku miasto ogłosiło konkurs na dyrektora nowej instytucji kultury. Przypomnijmy, że przez ostatni rok obowiązki te pełniła **Natalia Jędruszczak**, dyrektor Muzeum Ziemi Chełmskiej. Jako jedyna zgłosiła się do konkursu i go wygrała, a zarządzeniem Prezydenta Miasta Chełm z 27 grudnia 2024 została oficjalnie powołana na stanowisko na czas określony 3 lat, tj. do dnia 30 grudnia 2027 r. Jak informuje Kancelaria Prezydenta Miasta Chełm, powołanie Natalii Jędruszczak na dyrektora muzeum wołyńskiego nie oznacza konkursu w Muzeum Ziemi Chełmskiej. Wszystko będzie funkcjonować jak dotychczas, a dyrektor będzie kierować obiema placówkami. **(w)**

eprasa.pl 0e08533d07

CHEŁM. Pasy mało widocznie, latarnie świecą za krótko

Radni chcą jaśniej

Chełmscy radni skarżą się na niedostateczne oświetlenie ulic. Szczególnie uciążliwe, jak podnoszą, jest to w rejonie przejść dla pieszych. Pytają również czy mieszkańcy innych spółdzielni, poza ChSM, też „dorzucają się" do ulicznego oświetlenia.

Temat oświetlenia ulicznego, a także słabo widocznych pasów na przejściach dla pieszych radni podnosili na grudniowych komisjach.

- Mieszkańcy bardzo skarżą się na oświetlenie ulic, które włączane jest zbyt późno wieczorem, a wyłączane zbyt wcześnie rano - sygnalizował radny **Tomasz Ochera** (KR KO). - Ulice są niedoświetlone, przejścia dla pieszych również, jest bardzo niebezpiecznie.

Radny przypominał, że jeszcze w lipcu składał interpelację w sprawie odmalowania przejść dla pieszych. Dostał informację, że w budżecie miasta na 2024 r. zabezpieczono na to 130 tys. zł brutto i w sierpniu 2024 r. zadanie zostanie zrealizowane, ale tak się nie stało.

Radny **Longin Bożeński** (KR PiS) zwracał uwagę na niedostateczne oświetlenie rond.

- Przygotowujemy się do wymiany źródeł światła i opraw na energooszczędne. Swego czasu dużym nakładem sił i środków zamontowaliśmy na naszych rondach słupy wieżowe tzw. „pająki". One zostały wyłączone ze względów oszczędnościowych. Proponowałbym, aby w tym programie przywrócić życie tym „pająkom", bo bez nich oświetlenie tych obszarów jest niedostateczne, żeby nie powiedzieć kalekie. Dopiero oświetlenie słupem wieżowym takiego obszaru zapewnia pełne bezpieczeństwo uczestnikom ruchu drogowego - mówił radny.

Zasugerował także, że warto byłoby przyjrzeć się iluminacjom obiektów zabytkowych, bo stan tego oświetlenia też pozostawia wiele do życzenia.

Wiceprezydent **Radosław Wnuk** tłumaczył, że z uwagi na bardzo wysokie ceny prądu, miasto, po zasięgnięciu opinii nt. bezpieczeństwa ruchu drogowego, zdecydowało się na wyłączanie podwójnych lamp, a tam gdzie warunki pozwalają, na wyłączenie co drugiej lampy.

- Ale nie dotyczy to absolutnie przejść dla pieszych i ich najbliższego sąsiedztwa. Na sygnały mieszkańców, że któraś lampa nie działa reagujemy natychmiast, w ciągu 1-2 dni. Jest to zgłaszane firmie, która takie prace serwisowe dla nas wykonuje, ale jeżeli nie mamy sygnału, trudno nam zareagować, dlatego zachęcam do zgłaszania. Przeanalizujemy pory włączania i wyłączania lamp, i czy to dotyczy to całego Chełma czy poszczególnych ulic, i w miarę możliwości to zmienimy. Jeśli chodzi o malowanie przejść dla pieszych, to faktycznie nie udało nam się tego zrobić. Trochę nie wyrabiamy się z nawałem pracy, który ostatnio na nas trafia. Ogłaszamy sukcesywnie nabory na dodatkowych pracowników, ale niestety kandydatów, którzy sprostaliby naszym oczekiwaniom jest jak na lekarstwo. Mamy w planach powierzenie tego zadania miejskiej spółce i jak tylko warunki atmosferyczne pozwolą, będzie to zrealizowane - mówił wiceprezydent.

Przypomniał także, że w ramach Programu Polski Ład „Rozświetlamy Polskę" Chełm będzie wymieniał oprawy na energooszczędne LED-y - w pierwszej kolejności te, które generują najwyższe rachunki. Do wymiany jest ponad 2,5 tys. lamp, co stanowi ok. 1/3 całego zasobu miasta.

- Czy będą to także słupy na rondach, trudno mi z pamięci powiedzieć, ale jeżeli chodzi o iluminację zabytków, to program „Rozświetlamy Polskę" nie obejmuje tego zadania. Wiem, że niektóre parafie samodzielnie podejmują próby wymiany oświetlenia. Miasto nie posiada na to środków - odpowiadał R. Wnuk.

Spółdzielcy muszą płacić

Na komisjach wrócił także temat opłat za oświetlenie uliczne, jakie ponoszą mieszkańcy Chełmskiej Spółdzielni Mieszkaniowej.

- Czy w innych spółdzielniach mieszkańcy również płacą za oświetlenie? Swego czasu składałem interpelację w tej sprawie. Odpowiedź była lakoniczna. Mieszkańcy dalej pytają mnie dlaczego muszą płacić. To jakiś ewenement... - podnosił radny **Marek Tomaszewski** (KR PiS).

- Zgodnie z przepisami miasto ma obowiązek oświetlać pasy drogowe, miejsca publiczne, rynki, parki, itd., ale niekoniecznie ma to zastosowanie jeśli chodzi o tereny prywatne, a takimi są tereny ChSM. Rzeczywiście przez bardzo wiele lat funkcjonowało to tak, że płaciło miasto. Zrobiliśmy w pewnym momencie inwentaryzację stanu faktycznego i okazało o się, że ok. 500 latarni jest na terenie prywatnym. Aby uniknąć ponoszenia kosztów oświetlenia terenów prywatnych przez mieszkańców miasta, podpisaliśmy stosowne porozumienie z ChSM. To samo będzie się działo w przypadku innych prywatnych gruntów, jeżeli takie są. Nie będę ukrywał, że ChSM miała gigantyczną ilość punktów w zestawieniu z innymi podmiotami. Stąd podjęto kroki, aby koszty oświetlenia ponoszone przez samorząd zminimalizować - tłumaczył wiceprezydent. **(w)**

CHEŁM. Co trzeba mieć w głowie, żeby otruć bezbronne koty?

Trucicielu kotów - nie wywiniesz się!

W okolicach ulicy Koszarowej w Chełmie ktoś truje koty. Mieszkanki, które litowały się nad bezpańskimi zwierzętami i je dokarmiały, zgłosiły to Chełmskiej Straży Ochrony Zwierząt. Co trzeba mieć w głowie, żeby w tak okrutny sposób zabić bezbronne zwierzęta? Są podejrzenia, kto może być sprawcą.

W Chełmie nie brakuje bezpańskich kotów. I nie brakuje ludzi, którzy z własnej woli, i za własne pieniądze próbują o nie zadbać - stawiają schronienia, dokarmiają, sterylizują i szukają dla nich właścicieli. Nie zawsze udaje się znaleźć dla nich nowy dom, ale bezpańskie zwierzęta nie wyrządzają nikomu szkód. - Koty nie wadzą nikomu, nie stwarzają dla nikogo zagrożenia, nie są agresywne jak niektóre bezpańskie psy za to polują na myszy i szczury, więc niektórzy nawet cieszą się, że są w okolicy - mówi pani Elżbieta, która dokarmia koty w okolicach ulicy m.in. ul. Koszarowej i Andersa w Chełmie. Zrozpaczona kobieta powiadomiła nas o tym, że ktoś truje koty. - W przeciągu trzech miesięcy znaleźliśmy cztery martwe koty. To były bezpańskie koty, które dokarmiałyśmy. Lekarz weterynarii potwierdził, że zostały otrute - mówi. - Ale z okolicy zniknęły też koty, które miały dom. Sąsiadka mówiła nam, że miała trzy koty, które przepadły z dnia na dzień.

Kobiety zgłosiły do stowarzyszenia Chełmska Straż Ochrony Zwierząt. Mariusz Kluziak ze stowarzyszenia mówi, że Straż zajmuje się sprawą i będzie współpracowała z policją. - Mamy już nawet podejrzenia, co do osoby, która mogła otruć koty - mówi.

A jeżeli te się potwierdzą, to kara może być sroga. Od kilku lat za znęcanie się czy zabicie zwierzęcia można nawet trafić do więzienia i były już takie przypadki. Artykuł 35 ustawy o ochronie zwierząt mówi, że za zabicie (z naruszeniem przepisów) czy znęcanie się na zwierzęciem grozi do 3 lat więzienia. A jeszcze więcej, bo aż 5 lat może grozić sprawcy, który działa ze szczególnym okrucieństwem. **(reb)**

CHEŁM. Wniosek w trakcie oceny

Teatr w młynie aktualny

Ratusz nie rezygnuje z rewitalizacji młyna Michalenki. Wniosek o dotację z funduszy europejskich na ten cel przeszedł ocenę formalną i jest w trakcie oceny merytorycznej.

Kupiony przez miasto młyn „Michalenki" miał zostać zagospodarowany na teatr, muzeum i kawiarnię. Takie było założenie projektu pod nazwą „Podniesienie walorów kulturowych, turystycznych i rekreacyjnych Miasta Chełm", w skład którego oprócz rewitalizacji młyna wchodził jeszcze szereg innych zadań, na jakie miasto dostało ponad 40 mln zł dotacji z „Polskiego Ładu". Przetarg na to zadanie miasto jednak unieważniło, bo jedyna oferta miała braki formalne, a poza tym o ponad 30 mln zł przekraczała kwotę, którą miasto było gotowe wydać na ten cel. Ostatecznie chełmscy urzędnicy wystąpili do ministerstwa o zmianę warunków promesy i zakres zadania, na które miasto otrzymało ponad 40 mln zł był już zupełnie inny. Wypadły z niego zarówno rewitalizacja młyna, jak i kilkanaście innych zadań, a miasto otrzymało ministerialną zgodę, aby zamiast tego za otrzymaną dotację przebudować 15 km dróg w mieście. To wszystko nie oznaczało rezygnacji z długo zapowiadanej rewitalizacji młyna, na którą jest przygotowana dokumentacja. Urzędnicy zapowiadali, że będą aplikować o dotację z „Programu Fundusze Europejskie na Infrastrukturę" na projekt pod nazwą „Centrum Kultury Stary Młyn - adaptacja budynku dawnego młyna w Chełmie na potrzeby działalności kulturalnej". We wrześniu ub.r. ratusz prowadził z chełmianami konsultacje społeczne dotyczące tego projektu. Wniosek o dofinansowanie został złożony. Pomysł rewitalizacji młyna od lat wzbudzał kontrowersje, także wśród radnych opozycji, którzy na sesjach zwracali uwagę, że w mieście są pilniejsze potrzeby. Na ostatnim posiedzeniu, na którym przyjmowano budżet na 2025 r., radny **Marek Sikora** dopytywał o 2,6 mln zł zapisane w budżecie na „Centrum Kultury Stary Młyn".

- Jest to zabezpieczenie wkładu własnego na realizację tego zadania, którym jest docelowo budowa teatru - stwierdził **Radosław Wnuk**, wiceprezydent Chełma. - Przeszliśmy pierwszą ocenę formalną złożonego wniosku. Zostaliśmy zakwalifikowani do dalszej oceny merytorycznej. **(mo)**

CHEŁM. Oferty na 9 zadaszonych boisk znów za drogie

Kolejne podejście pod hale

Ratusz unieważnił kolejny przetarg na budowę dziewięciu hal przy chełmskich szkołach. Oferty na każde z zadaszonych boisk przekraczały kwoty, które miasto zamierzało wydać na ten cel.

Jesienią ub.r. chełmski ratusz otrzymał ponad 20 mln zł dotacji na budowę 9 hal sportowych w ramach ministerialnego programu „Olimpia". Hale lekkiej konstrukcji do wykorzystania szczególnie w sezonie jesienno-zimowym na zajęcia wychowania fizycznego i treningi sportowe są planowane przy: SP nr 1, SP nr 2, ZS-P nr 3, SP nr 4, SP nr 7 (przy „Siódemce" dwie hale), II LO, Zespole Szkół Energetycznych i Transportowych, Zespole Wychowania i Pomocy Psychologiczno-Pedagogicznej. Szacowano, że koszt jednej hali to 3-4 mln zł, z czego wkład własny miasta miał wynieść 30 proc. Miasto ogłosiło przetarg i okazało się, że do budowy niektórych hal w ogóle nie było chętnych, a na pozostałe oferty były o wiele za drogie, przekraczając możliwości finansowe miasta. Przetarg unieważniono. Podobne komplikacje z wysokimi ofertami na budowę hal i zbyt krótkim, narzuconym przez ministerstwo sportu i turystyki terminem realizacji tych inwestycji, miały też inne samorządy. Ostatecznie ministerstwo postanowiło zwiększyć dofinansowania. Budowy 9 przyszkolnych hal figurują w projekcie przyszłorocznego budżetu miasta, gdzie zapisano też wkłady własne - po około milion złotych - na każdą z hal. Niedawno chełmski magistrat po raz drugi ogłosił przetarg na „Budowę nowych boisk wielofunkcyjnych z zadaszeniami o stałej konstrukcji przy placówkach oświatowych w Chełm". Oferty można było składać do 22 listopada. Wcześniej zainteresowane firmy złożyły ponad 50 zapytań odnośnie budowy hal. Ostatecznie wszystkie złożone oferty, przewyższały kwoty, które miasto przeznaczyło na ten cel. Przetarg unieważniono. **(mo)**

CHEŁM. Wsparcie dla Rodzinnych Ogrodów Działkowych pod znakiem zapytania

100 tysięcy dla ROD?

Radny Łukasz Krzywicki dopytuje o 100 tys. zł wsparcia, które miało trafić z ratusza do Rodzinnych Ogrodów Działkowych. Ale póki co, stoi pod znakiem zapytania.

Podczas ubiegłorocznych burz zalewało położone w pobliżu Uherki ogródki działkowe przy ul. Karłowicza. Stratni działkowcy byli rozżaleni, że ich praca i pieniądze idą na marne. Przedstawiciele Rodzinnych Ogrodów Działkowych „Plon" wyliczali, że problem z zalewaniem ogródków tkwi w źle zaprojektowanym kanale burzowym, niewykoszonych trawach wokół Uherki. Podtopienia ogródków upatrywano też z problemami z jazem piętrzącym wodę na Uherce w Stańkowie. Temat ogródków działkowych poruszył ostatnio radny **Łukasz Krzywicki** na jednej z komisji Rady Miasta Chełm.

- Według mojej wiedzy prezesi ROD kilka miesięcy temu dostali pismo dotyczące zabezpieczenia stu tysięcy złotych na 2025 rok celem wsparcia ROD - oznajmił radny Krzywicki. - Jak się okazuje finalnie tych pieniędzy w budżecie nie ma zabezpieczonych. Chciałem zapytać dlaczego prezesi zostali wprowadzeni w błąd?

Marzena Guzowska, skarbnik miasta Chełm, stwierdziła, że sprawa jeszcze nie jest przesądzona.

- W budżecie po zmianach ta kwota została zabezpieczona nie mniej jednak ostateczna decyzja w tej kwestii nie została podjęta - stwierdziła skarbnik Guzowska. - Trwają rozmowy i państwo prezesi ROD zostaną poinformowani. **(mo)**

eprasa.pl 0e08533d07

CHEŁM. Wnioski złożone

Docieplić szkoły i przedszkola

Chełmscy urzędnicy od kilku lat planują docieplenie chełmskich podstawówek, ale póki co nie dochodzi to do skutku. Ponad dwa lata temu pozyskano już nawet pieniądze na ten cel z Rządowego Programu Inwestycji Strategicznych i wybrano wykonawcę tego ogromnego zadania, obejmującego wtedy także rewitalizację młyna Michalenki. Oferent zrezygnował jednak z podpisania umowy. Potem ceny w budowlance poszły w górę, a miasto wystąpiło do ministerstwa o zmianę zakresu promesy przyznanej na całe zadanie, z którego ostatecznie „wypadły" docieplenia szkół. Teraz pojawiła się szansa na kolejną dotację na termomodernizacje jeszcze większej liczby placówek oświatowych. Ratusz złożył wnioski o dofinansowania z Krajowego Planu Odbudowy i Zwiększania Odporności (KPO) na docieplenie następujących placówek: Szkoła Podstawowa nr 7, II Liceum Ogólnokształcące, Przedszkole Miejskie nr 12, Szkoła Podstawowa nr 8, Szkoła Podstawowa nr 1, Przedszkole Miejskie nr 13, Szkoła Podstawowa nr 4, Szkoła Podstawowa nr 1, Przedszkole Miejskie nr 13, Szkoła Podstawowa nr 4, I Liceum Ogólnokształcące, Przedszkole Miejskie nr 6, Zespół Szkolno-Przedszkolny nr 3, Szkoła Podstawowa nr 5, Przedszkole Miejskie nr 10.

- Czekamy na wyniki naboru - mówi **Damian Zieliński**, rzecznik prasowy Urzędu Miasta Chełm. - Jeżeli będą pozytywne prace rozpoczęłyby się w 2025 roku. **(mo)**

CHEŁM. Kolejny przetarg unieważniony

Oferty znowu za wysokie

Trzy firmy zgłosiły się do kolejnego przetargu na rewitalizację parku między osiedlami Kościuszki i XXX-lecia w Chełmie. Najtańsza o 2 mln zł przekraczała założony budżet. Postępowanie unieważniono.

Rewitalizacja parku międzyosiedlowego ma być realizowana dzięki 12 mln zł dotacji, jaką wiosną br. miasto Chełm otrzymało z programu „Polska Wschodnia". W połowie października br. ratusz ogłosił przetarg na realizację projektu pod nazwą „Chełm dla Klimatu – Rewitalizacja Parku Międzyosiedlowego na Os. XXX-lecia w Chełmie". Postępowanie unieważniono, bo najtańsza oferta o 4 mln zł przekraczała założony budżet. Wkrótce potem przetarg powtórzono. Na sfinansowanie przedsięwzięcia magistrat przeznaczył 14 296 467,88 zł. Każda z trzech ofert przetargowych tę kwotę przewyższyła. Najniższa oferta opiewała na 16 257 628,55 zł. 2 stycznia br. przetarg unieważniono. W uzasadnieniu czytamy: „Dokonano analizy możliwości zwiększenia środków w budżecie do oferty z najniższą ceną w przedmiotowym postępowaniu. Cena określona w ofercie nie mieści się w limicie ustalonym przez Zamawiającego. Po dokonanej analizie możliwości finansowej jednostki Zamawiający uznał, że nie jest możliwe zwiększenie kwoty pokrycia finansowego". Ratusz zapewne znowu powtórzy przetarg. **(mo)**

CHEŁM. WC już nie na monety

Szalet płatny kartą

Szalet miejski przy ul. Sybiraków jest nieczynny od ubiegłorocznej jesieni, kiedy 37-letni chełmianin włamał się do tamtejszych zamków-wrzutomatów i skradł 150 zł. Wobec notorycznych aktów wandalizmu automaty na monety do szaletu zastąpi teraz terminal płatności kartą.

Do tej pory było tak, że aby wejść za potrzebą do szaletu miejskiego przy ul. Sybiraków należało wrzucić do specjalnego zamka wrzutowego monetę - 2 zł. Forma płatności teraz jednak się zmieni ze względu na liczne kradzieże i włamania do zamków-wrzutomatów. Koszt zakupu jednego zamka wrzutowego przeznaczonego do obsługi szaletu miejskiego to około 1000 zł. W styczniu ub.r. wandal zniszczył zamki (pół roku wcześniej szalet był odnawiany, a wrzutomaty wymieniono), przez co szalet przez jakiś czas był zamknięty. Pracownicy Miejskiego Przedsiębiorstwa Gospodarki Komunalnej w Chełmie, zarządzający szaletem, zgłosili sprawę policji (sprawcy nie udało się wtedy ustalić) i apelowali do mieszkańców o to, aby widząc akty wandalizmu i dewastacji zgłaszali to służbom. We wrześniu ub.r. była powtórka tej sytuacji, ale tym razem chełmskie MPGK opublikowało na fejsbukowym profilu spółki nagranie z włamania. Na filmiku widać było dokładnie, jak mężczyzna manipuluje przy zamkach i szarpie za nie. Jego wizerunek poszedł w eter, a chełmscy policjanci ustalili tożsamość sprawcy włamania i zatrzymali go. 37-latek włamał się do wrzutomatów szaletu (zarówno toalety męskiej, jak i damskiej), z których skradł 150 zł. Straty oszacowano na 2700 zł. Mężczyzna usłyszał zarzuty i dostał dozór policyjny. Od tamtej pory jednak szalet jest nieczynny. Podczas jednej z ostatnich komisji Rady Miasta Chełm radny **Marcin Lipczuk** zapytał, kiedy szalet będzie czynny.

- W związku z notorycznymi włamaniami do automatów wrzutowych na monety - było ich już pięć czy sześć - teraz podjęto próbę płatności kartą - oznajmił **Radosław Wnuk**, wiceprezydent Chełma. - Będzie terminal jeden do toalety męskiej, drugi terminal do toalety damskiej. Być może to uchroni nas przed kolejnymi aktami wandalizmu. **(mo)**

CHEŁM

Ma być nowoczesne i z dala od zabudowy rodzinnej

W planach nowe schronisko dla zwierząt

Miasto planuje budowę nowego schroniska dla zwierząt. W budżecie na 2025 r. zapisano pieniądze na dokumentację projektową. Schronisko ma powstać w innej lokalizacji niż obecna.

Niedawno Klub Kibica ChKS Siatkówka Chełm wraz z Chełmskim Klub Sportowym zorganizował świąteczną zbiórkę karmy i datków na rzecz bezdomnych zwierząt z chełmskiego schroniska. Tymczasem, **Jakub Banaszek**, prezydent Chełma, odniósł się do planów budowy nowego schroniska dla zwierząt.

- W budżecie Miasto Chełm na rok 2025 rok są zabezpieczone środki na dokumentację - informuje prezydent Banaszek. - To pierwszy krok do powstania nowoczesnego i przyjaznego schroniska dla zwierząt. W ramach zmiany planu ogólnego, wskazaliśmy nowy obszar pod budowę schroniska. Trwają prace projektowe. Schronisko musi powstać z dala od zabudowy rodzinnej. To główny warunek. To również odpowiedź na Państwa prośby. Kilka tygodni temu zapytałem, jakie inwestycje są dla Was najważniejsze. Oprócz przebudowy konkretnych ulic wskazaliście budowę schroniska i pumptrucku.

Czas powstania dokumentacji to minimum rok. Następnie urzędnicy złożyć mają wniosek o dotację na budowę schroniska dla zwierząt. Prezydent Banaszek zapowiada, że to, jak schronisko będzie wyglądało zostanie przez projektantów ustalone z mieszkańcami, wolontariuszami, pracownikami, społecznikami, którym dobro zwierząt leży na sercu. **(mo)**

CHEŁM. Stok jak co roku - zależny od pogody

Przygotowania do otwarcia stoku w Kumowej Dolinie trwają od października ub.r. Ale i tak jego otwarcie, jak co roku, stoi pod znakiem zapytania, bo uzależnione jest od pogody.

Radny **Mariusz Kowalczuk** zwrócił się jakiś czas temu w swej interpelacji do ratusza o informacje dotyczące działań podejmowanych w celu uruchomienia stoku narciarskiego. Pytał m.in. o przewidywany termin otwarcia stoku, o to, czy planowane są dodatkowe działania promocyjne, aby zwiększyć zainteresowanie tym obiektem, a także o to, czy przewidziana jest współpraca z podmiotami zewnętrznymi, które mogłyby wspomóc finansowanie lub organizację funkcjonowania stoku. W odpowiedzi na interpelację radnego Kowalczuka czytamy, że działania przygotowujące do bieżącego sezonu stok w Kumowej Dolinie trwają od października br., a jego otwarcie uzależnione jest od warunków pogodowych. Urzędnicy informowali też radnego o trwających pracach konserwacyjnych, przygotowujących trasę do sezonu.

- Miasto, poza działaniami promocyjnymi w mediach społecznościowych, lokalnej prasie, radiu i internecie nie przewiduje dodatkowych działań w tym zakresie - informuje ratusz. - Ponadto, na chwilę obecną, nie istnieją plany współpracy z podmiotami zewnętrznymi mające na celu finansowanie lub organizację funkcjonowania stoku. W kontekście ulg oraz programów wsparcia dla mieszkańców, w cenniku korzystania ze stoku narciarskiego będą zawarte zniżki dla posiadaczy Karty Chełmianina oraz Miejskiej Karty 3+. **(mo)**

eprasa.pl 0e08533d07

GMINA WOJSŁAWICE. Budżet przyklepany

Wojsławice zaplanowały finanse. Hala największą inwestycją

Rok 2025 będzie dla gminy Wojsławice czasem kontynuacji rozpoczętych już zadań inwestycyjnych. Najważniejsze i najkosztowniejsze z nich to długo oczekiwana budowa sali gimnastycznej przy szkole.

Przyjęcie uchwały budżetowej było jednym z ważniejszych punktów grudniowych obrad Rady Gminy Wojsławice. Dokument przyjęto jednomyślnie, 14 głosami „za". Dochody gminy zaplanowano w kwocie ok. 34,5 mln zł (w tym bieżące - 20,7 mln zł i majątkowe - 13,8 mln zł). Wydatki wyniosą 37,8 mln zł (bieżące - 21,4 mln zł, majątkowe - 16,3 mln zł). Deficyt budżetu to planowo 3,2 mln zł i zostanie on pokryty z wolnych środków na rachunku bieżącym budżetu (432 tys. zł) oraz z pożyczki - 2,8 mln zł. Zabezpieczono także środki na spłatę zobowiązań. Na koniec roku samorządowi zostanie do spłaty ok. 5 mln zł długu.

Wśród najważniejszych zadań i inwestycji zaplanowanych na ten rok znalazły się: przygotowanie dokumentacji na budowę wodociągu - 177 tys. zł, zakup samochodu dla ekipy remontowej - 50 tys. zł, remont drogi gminnej Wojsławice-Kolonia i Rozięcin – ok. 1 mln zł, projekt „Partnerstwo gmin subregionu chełmsko-zamojskiego dla upowszechniania elektronicznych usług publicznych i dostępu do informacji przestrzennej" - 1,7 mln zł, budowa zbiornika retencyjnego „Krynica" w gm. Wojsławice - 399 tys. zł, poprawa warunków technicznych dróg gminnych na terenie gminy Wojsławice - 530 tys. zł, dotacja na remont Kościoła Parafialnego pw. Św. Michała Anioła w Wojsławicach - 499 tys. zł, dotacja na remont Kościoła Parafialnego pw. Św. Barbary w Turowcu - 395 tys. zł, modernizacja ogrodzenia cmentarza rzymsko-katolickiego, prawosławnego, polskokatolickiego w Wojsławicach - 300 tys. zł, budowa żłobka wraz z zagospodarowaniem terenu wokół budynku - Program Maluch+ - 50 tys. zł, modernizacja oświetlenia ulicznego na terenie gminy Wojsławice - 370 tys. zł, „Szlak morsa" - produkt turystyczny gmin „Malowniczego wschodu" - 1,3 mln zł, dotacja dla mieszkańców gminy na budowę oczyszczalni przydomowych - 54,7 tys. zł, wpłata na fundusz wsparcia dla Komendy Wojewódzkiej Policji w Lublinie (dofinansowanie zakupu samochodu przez Komendę Miejską Policji w Chełmie) - 20 tys. zł. Najkosztowniejszym zadaniem będzie budowa hali gimnastycznej przy Zespole Szkolno-Przedszkolnym. W budżecie na 2025 r. zapisano na ten cel ok. 9,3 mln zł. Łącznie budowa ma kosztować ponad 16 mln zł. Znaczną część tej kwoty będzie stanowić rekordowe dofinasowanie, w kwocie ponad 15 mln zł, jakie samorząd otrzymał z „Polskiego Ładu". **(w)**

CHEŁM. Sygnały Czytelników

Świąteczna karuzela zgasła

To bez wątpienia miała być jedna z ładniejszych i atrakcyjniejszych ozdób, jakie pojawiły się w Chełmie przed świętami Bożego Narodzenia. Tyle że stojąca na placu Kupieckim karuzela od kilkunastu dni nie działa...

Na kilka tygodni przed świętami Bożego Narodzenia Chełm ozdobiły okolicznościowe iluminacje. Najmłodszym mieszkańcom Chełma do gustu przypadła szczególnie karuzela, która stanęła na placu Kupieckim. Urządzenie, choć może nie imponuje rozmiarem, oświetlone prezentuje się naprawdę ładnie, a co więcej można się na nim przejechać i to przy dźwiękach melodii, bo karuzela wyposażona jest w system audio. Niestety, od kilkunastu dni nie działa.

- W drugi dzień świąt przyjechaliśmy do centrum specjalnie, by obejrzeć iluminacje. Karuzela, którą dzieci chciały koniecznie odwiedzić, była nieczynna - poskarżył się nam jeden z Czytelników.

Urząd Miasta Chełm wie o problemie i tłumaczy, że karuzela została uszkodzona przez jednego z użytkowników. Zapewniono nas, że urządzenie zostanie naprawione. **(w)**

POWIAT CHEŁMSKI. Budżet na 2025 rok a w nim...

Radni wybrali auta, zamiast podwyżek dla pracowników

Koalicja rządząca powiatem chełmskim odrzuciła wniosek radnego Marcina Łopackiego, aby pół miliona złotych, zapisane w budżecie na zakup nowych samochodów, przeznaczyć na podwyżki dla pracowników. O auta radny posprzeczał się ze starostą.

Na ostatniej sesji rady powiatu chełmskiego w 2024 roku radni debatowali nad przyjęciem nowego budżetu. Uchwała przeszła bez niespodzianek (13 głosów za, 4 wstrzymujące się i 2 przeciw), bo koalicja rządząca powiatem ma większość w radzie. Ale i część radnych opozycji głosowała za budżetem, choć niektórzy mieli do niego swoje uwagi. Przeciwko budżetowi głosował **Tomasz Szczepaniak** m.in. z tego powodu, że starosta nie uwzględnił w planach na 2025 rok przygotowania dokumentacji technicznej na fragment dawnej drogi wojewódzkiej (przejętej przez powiat) biegnącej od Marynina do Kulika. Za to do budżetu wpisano przygotowanie dokumentacji odcinka tej samej trasy przebiegającą przez sąsiednie samorządy - miasto i gminę Rejowiec Fabryczny oraz Rejowiec. Radny złożył od razu wniosek formalny, aby dopisać do budżetu brakujący fragment, jednak głosami koalicji rządzącej (w tym radnych reprezentujących siedliski okręg, tj. **Lucyny Sado** i **Jerzego Kwiatkowskiego**) został odrzucony.

Przeciwko budżetowi była także **Agata Radzięciak**, bo powiat od lat nie prowadzi inwestycji na terenie gminy Dorohusk, który wydał z własnego budżetu spore pieniądze na przygotowanie dokumentacji na powiatowe drogi.

Zastrzeżenia do niektórych zaplanowanych wydatków miał z kolei **Marcin Łopacki**. Chodziło o pół miliona złotych na zakup dwóch aut dla starostwa. Radny pytał, czy auto starosty, które użytkuje również prywatnie, jest już tak wyeksploatowane, że potrzebuje nowej limuzyny. Radny pytał też czy powiat stać na to, a w końcu złożył wniosek formalny, aby pieniądze zamiast na zakup samochodów, przeznaczyć na podwyżki dla pracowników jednostek powiatu chełmskiego.

Starosta **Piotr Denieszczuk** tłumaczył, że w dyspozycji starostwa jest Kia kupiona w 2009 roku. Koszt jej napraw w 2024 roku przekroczył 12 tys. zł. Drugie wysłużone auto to skoda na stanie urzędu pracy. Koszt jej napraw w 2023 roku wyniosły 2 tys. zł a w minionym roku już 5 tys. zł. - Bezsensowne byłoby utrzymywanie takich zużytych aut i niezastąpienie ich nowymi. Tym bardziej, że nowoczesne samochody są bardziej oszczędne w eksploatacji - przekonywał. A nie byłby sobą, gdyby nie dodał od siebie, że niektórym włodarzom i dyrektorom jednostek zajmujących się drogami, nie pozwoliłby jeździć nawet hulajnogą - pijąc do M. Łopackiego, który był dyrektorem Zarządu Dróg Powiatowych we Włodawie.

Radny nie był dłużny staroście i wypomniał mu, że skoro uprawia taką propagandę sukcesu i chwali się inwestycjami, to może w końcu zainwestowałby w prywatne auto, żeby nie być obciążeniem dla powiatu.

Wniosek radnego jednak przepadł głosami koalicji. Przeciwko przeznaczeniu pieniędzy z aut na podwyżki byli: P. Deniszczuk, **Jerzy Kwiatkowski**, **Bogusław Kudyba**, **Andrzej Derlak**, **Lucyna Sado**, **Piotr Szymczuk**, **Jerzy Waszczuk**, **Elżbieta Wiorko**, **Andrzej Zając** i **Mieczysław Neczaj**. **(reb)**

SAWIN. Podatki jednakowe dla wszystkich, ale nie wszyscy mają tyle samo w kieszeni

Ile mieszkańcy zapłacą w 2005 roku?

Ponad 160 tys. zł więcej wpłynie do gminnej kasy w Sawinie za sprawą podniesienia samego podatku od nieruchomości. Radni jednogłośnie przyjęli nowe stawki. Wątpliwości pojawiły się przy uchwalaniu stawek rolnikom, za którymi ujął się jedynie radny Zbigniew Krzanowski. Ale i ten podatek poszedł do góry. jeszcze nie wiadomo co opłatą za śmieci.

Pod koniec roku gminy planują budżety i ustalają stawki lokalnych podatków na kolejny rok. Nie inaczej było w Sawinie. W poprzedniej kadencji uchwały podatkowe wzbudzały żywe dyskusje wśród radnych i przedsiębiorców, którzy pojawiali nawet na sesji. Podatek od budynków przeznaczonych na prowadzenie działalności gospodarczej w Sawinie wynosił do tej pory 20 zł za metr kwadratowy. Stawkę przyjęto jeszcze pod koniec 2022 roku i do tej pory nie podnoszono, podobnie jak pozostałych podatków od nieruchomości. Dopiero w tym roku nowe władze gminy, i nowa rada zdecydowały się delikatnie zmienić stawki. Uchwalono podczas ostatniej w listopadzie sesji rady gminy.

Ile zniknie z kieszeni?

W 2025 roku przedsiębiorcy zapłacą 22 zł za mkw. powierzchni budynku, zajętego na prowadzenie działalności gospodarczej i 1,10 zł za mkw. nieruchomości niezabudowanej, na której prowadzą swój biznes. 11,40 zł za mkw. zapłacą właściciele budynków zajętych na działalność związaną z obrotem kwalifikowanym materiałem siewnym, a 5,40 zł za metr budynku przeznaczonego na udzielanie świadczeń zdrowotnych. Za budynki pozostałe, związane w prowadzeniem statutowej działalności pożytku publicznego trzeba będzie płacić 6,15 zł za mkw. Podatek od budowli pozostaje na poziomie 2 proc. ich wartości. Podatek od budynków mieszkalnych ustalono na poziomie złotówki za mkw. powierzchni. Wpływy z podatku od nieruchomości mają wynieść w ciągu kolejnego roku około 1,7 mln zł, czyli około 160 tys. zł więcej niż w roku bieżącym.

Rolny w górę, ale z oporami

Inaczej niż z podatkiem do nieruchomości było z podatkiem rolnym, który przez lata stopniowo wzrastał. W 2023 roku stawka do jego obliczania przyjmowana przez gminę wynosiła 62 zł, w 2024 roku już 65 zł a teraz radni przyjęli ją na poziomie 68 zł. Niektórzy ten wzrost nazywają obniżką, bo i tak jest niższa niż średnia cena żyta podawana przez GUS, która przyjmuje się od obliczania tego podatku (w tym roku wynosiła 86,34 zł za kwintal). Podatek rolny nie przeszła bez dyskusji. Za gospodarzami ujął się radny Zbigniew Krzanowski, który mówił, że o ile płaca minimalna rośnie, emeryci dostają trzynastki i czternastki, to dochody rolników spadają, tak jak ceny sprzedawanych przez nich płodów rolnych. A w sklepie płacą tyle samo za masło czy wędlinę. Dodawał, że rolnicy to jedyna grupa, która nie dostała żadnego wsparcia. Jeden z sołtysów poirytował radnego mówiąc, że rolnicy zawsze narzekali. Więc radny Krzanowski odpowiedział mu, że skoro ma tyle pieniędzy to może przecież przekazać gminie darowiznę.

- Trzeba było podnosić podatki poprzedniej kadencji minimalnie, to może nie byłoby dzisiaj takiego buntu. My i tak w tej chwili podnosimy stawki minimalnie, sami jesteśmy podatnikami. Ja też płacę podatki i każdy płaci podatki. Nie podnosząc nawet o minimum skazujemy budżet gminy na stratę - tłumaczyła Agnieszka Dąbrowska, wójt gminy.

Na razie nie wiadomo czy wzrosną opłaty za śmieci. Gmina przeznaczyła na wywóz i zagospodarowanie odpadów w 2025 roku 800 tys. zł. Oferty w przetargu złożyły cztery firmy a najniższa opiewa na 916 tys. zł (Eko Dankor z Włodawy). Oferty zostały otwarte, ale nie ma jeszcze informacji o rozstrzygnięciu przetargu i podpisaniu umowy z wykonawcą. **(red)**

CHEŁMSKIE. Pomóżmy rodzinie z Chylina Wielkiego

W pożarze stracili dach nad głową i dobytek!

Mieszkańcy Chylina Wielkiego w gminie Wierzbica stracili dom w pożarze, który wybuchł w nocy z 4 na 5 stycznia. Sami wiele razy pomagali, a teraz potrzebują pomocy. Jest zbiórka, w której każdy może dorzucić coś od siebie. Nie bądźmy obojętni wobec takiej tragedii.

- Kochani, zwracam się do Was z prośbą o pomoc dla dwóch rodzin, które straciły swój dom w pożarze w miejscowości Chylin Wielki. W jednej chwili ich życie wywróciło się do góry nogami - straciły dach nad głową oraz cały dobytek, na który pracowali. Potrzebna jest pomoc finansowa. Każda złotówka w tym momencie jest na wagę złota i będzie dla nich ogromnym wsparciem, które pozwoli na rozpoczęcie odbudowy życia na nowo. Dziękujemy wszystkim za okazane serce. Razem możemy im pomóc stanąć na nogi po tragedii. Z góry dziękuję za każdą formę wsparcia i Każde okazane serce. Razem możemy dać im szansę na nowy początek po tej stracie - napisała wójt Wierzbicy **Anna Flisiuk**, która zorganizowała zbiórkę na portalu zrzutka.pl. Pod hasłem „Pomoc o odbudowie domu po pożarze Chylin Wielki" są wszelkie informacje o tym, jak można wpłacić pieniądze. **(reb)**

eprasa.pl 0e08533d07

DUBIENKA. Kolędniczy korowód

Artyści z lokalnych zespołów poprowadzili korowód kolędniczy ulicami Dubienki.

28 grudnia kolorowy pochód ubarwił ulice tego miasteczka, podążając za bryczką, która wiozła muzykantów. Do śpiewającej kolędy grupy dołączali kolejni mieszkańcy. Po zakończeniu śpiewów zebrali się przy ognisku. Tam kontynuowali świętowanie wspólnym śpiewem i ciepłym posiłkiem zorganizowanym przez GCKiC, Urząd Gminy Dubienka, fundację „Tu i Terra" oraz koło gospodyń wiejskich.

To było piękne podsumowanie całego roku lokalnych działań w przyjaznej, luźnej atmosferze.

Wydarzenie zostało zorganizowane w ramach międzygminnego projektu „PoznajMy się" realizowanego na terenie gmin Dubienka i Żmudź przez grupę inicjatywną i fundację „Tu i Terra", a finansowaną ze środków Unii Europejskiej. **(-)**

Charytatywnie w Wierzbicy

W niedzielę, 15 grudnia, w sali sportowej Szkoły Podstawowej im. Kazimierza Górskiego w Wierzbicy odbył się charytatywny koncert świąteczny, który zgromadził licznych mieszkańców gminy. Wydarzenie łączyło muzykę i działania na rzecz potrzebujących.

Na scenie zaprezentowali się uczniowie, przedszkolaki, lokalne zespoły oraz seniorzy, oferując publiczności repertuar kolęd, pastorałek i układów tanecznych. Wśród wykonawców znaleźli się m.in.: Wolontariusze ze Szkolnego Koła Caritas, gromada zuchowa Leśne Skrzaty, zespół Sąsiedzi oraz kapela Wójtowicz.

Oprócz koncertu, uczestnicy mogli wziąć udział w kiermaszu świątecznym, warsztatach dekorowania pierników oraz wspólnym kolędowaniu. Dochód z wydarzenia zostanie przeznaczony na wsparcie uczniów w trudnej sytuacji materialnej oraz leczenie osób ciężko chorych.

- Tak ogromne wsparcie i frekwencja pokazują siłę naszej lokalnej społeczności oraz ducha niesienia pomocy - podkreśliła Anna Flisiuk, wójt Gminy Wierzbica.

Organizatorzy zapowiadają, że koncert na stałe wpisze się w kalendarz świątecznych inicjatyw gminy i dziękują wszystkim uczestnikom i darczyńcom za okazane serce. **(reb)**

GMINA ŻMUDŹ. Razem od pół wieku

Pięćdziesiąt lat temu ślubowali, że będą ze sobą na dobre i na złe. Przysięgi dotrzymali, a teraz świętowali jubileusz 50-lecia małżeństwa.

Złote gody świętowało siedem par z gminy Żmudź. Uroczystość z tej okazji odbyła się w żmudzkiej podstawówce. Na dostojnych jubilatów czekały odznaczenia „Za długoletnie pożycie małżeńskie" przyznane przez Prezydenta Rzeczpospolitej Polskiej, kwiaty, serdeczności i najlepsze życzenia od gości. Jubilaci świętowali ten uroczysty dzień w gronie najbliższej rodziny, przyjaciół oraz przy akompaniamencie zespołu muzycznego „Kino Corso" z Chełmskiego Domu Kultury. Lista odznaczonych jubilatów: **Maria** i **Jan Kosik**, **Jadwiga** i **Adam Guz**, **Helena** i **Krzysztof Papierz**, **Sabina** i **Kazimierz Paterek**, **Bożena** i **Andrzej Przebirowscy**, **Maria** i **Tadeusz Radziewicz**, **Barbara** i **Zenon Wilgos**.

Oprócz jubilatów i ich najbliższych w uroczystości uczestniczyli m.in. **Edyta Niezgoda** - wójt gminy Żmudź, a także jej zastępca **Łukasz Burak**, ks. **Artur Sura** - proboszcz Parafii w Żmudzi, ks. **Tomasz Fidecki** - proboszcz Parafii w Klesztowie, **Anna Dąbrowska-Banaszek** - poseł na Sejm RP, **Krzysztof Grabczuk** - poseł na Sejm RP, **Maciej Baranowski** - dyrektor chełmskiej delegatury Lubelskiego Urzędu Wojewódzkiego, **Krzysztof Gawrjołek** - przewodniczący Rady Gminy Żmudź, **Józef Chwała** - wiceprzewodniczący Rady Gminy Żmudź, **Radosław Rakowiecki** - radny Rady Powiatu Chełmskiego, **Halina Steczuk** - dyrektor Szkoły Podstawowej w Żmudzi, **Monika Łopuszyńska** - zastępca kierownika Urzędu Stanu Cywilnego w Żmudzi. **(opr. mo)**

eprasa.pl 0e08533d07

Jerzy Grosman

1934-2025

Na uboczu ciszy…

OSTATNIE POŻEGNANIE

W sobotę 4 stycznia 2025 roku ze smutkiem pożegnaliśmy wielce zasłużonego pracownika administracji samorządowych, instruktora ds. amatorskiego ruchu artystycznego, animatora kultury, a nade wszystko skromnego chełmskiego artystę plastyka Jerzego Grosmana. Uroczystość pogrzebowa odbyła się na Cmentarzu Komunalnym przy ul. Mościckiego 57 w Chełmie.

Jerzy Grosman – „urodził się na ziemi zamojskiej (Huszczka Duża) 15 października 1934 roku. W 1956 roku ukończył Państwowe Liceum Sztuk Plastycznych w Zamościu, a po odbyciu zasadniczej służby wojskowej, w 1958 roku, podjął pracę w Wydziale Kultury Prezydium Powiatowej Rady Narodowej w Chełmie. Po roku przeszedł do Powiatowego Domu Kultury w Chełmie, gdzie w latach 1959-1975 pracował m.in. na stanowisku kierownika działu artystycznego i instruktora w Powiatowej Poradni Kulturalno-Oświatowej. W tym czasie został instruktorem I kategorii w zakresie specjalizacji plastycznej, przyznawanej przez Ministra Kultury i Sztuki.

W sposób szczególnie zaangażowany Jerzy Grosman łączył pracę zawodową z aktywną działalnością społeczną i artystyczną. Już w 1958 roku z jego inicjatywy powstał Chełmski Klub Plastyków Amatorów, a w 1961 roku współtworzył Amatorski Klub Filmowy „Miś". Był też w latach 1959-1981 scenografem i aktorem Teatru Ziemi Chełmskiej, kierownikiem sekcji plastycznej w Stowarzyszeniu Miłośników Ziemi Chełmskiej oraz członkiem PTTK, Towarzystwa Kultury Teatralnej i Towarzystwa Muzycznego w Chełmie. W 1961 roku, wspólnie z Wojewódzkim Domem Kultury w Lublinie, był inicjatorem „Dni Miejscowości" w województwie lubelskim, które zainicjowały taką akcję w całym kraju.

W 1977 roku ukończył Wydział Pedagogiki i Psychologii UMCS w Lublinie i uzyskał tytuł magistra pedagogiki pracy kulturalno-oświatowej. Dwa lata wcześniej, po podziale administracyjnym Polski w 1975 roku, rozpoczął pracę w Urzędzie Miasta Chełma, pełniąc w latach 1975-1995 m.in. funkcję kierownika Wydziału Oświaty, Kultury, Kultury Fizycznej i Turystyki. Pędzle i sztalugę zastępowały w tym czasie rozliczne obowiązki związane z pełnieniem roli urzędnika państwowego, a później samorządowego, aż do przejścia na emeryturę w 1995 roku. Jego zaangażowanie zawodowe w połączeniu z pracą społeczną i pasją artystyczną zostały nagrodzone m.in. Brązowym i Srebrnym Krzyżem Zasługi, licznymi medalami i odznakami oraz dyplomami honorowymi.

Dla Jerzego Grosmana lata sześćdziesiąte i siedemdziesiąte XX wieku należą do najbardziej płodnych artystycznie. W twórczości plastycznej stosuje i łączy różne techniki malarskie (olej, akryl, pastel, akwarelę, gwasz, temperę) i rysunkowe (węgiel, ołówek, pióro, tusz). Jego obrazy, grafiki i rysunki tworzą oryginalny język plastyczny, niejednoznaczny w formie – od realistycznych, nostalgicznych grafik po malarstwo abstrakcyjne, zgeometryzowane – za to przepełniony refleksyjnym widzeniem otaczającej rzeczywistości, w której dominują: pejzaże rodzimej przyrody, uroki zaułków, uliczek i twarze zwykłych ludzi.

Lata osiemdziesiąte i pierwsza połowa lat dziewięćdziesiątych minionego wieku są dla artysty-urzędnika czasem wytężonej pracy organizatorskiej, służącej upowszechnianiu kultury i sztuki w Niedźwiedzim Grodzie. Uczestniczy w projektowaniu dekoracji plenerowych, a także należy do grona inicjatorów budowy pomników w lesie „Borek", Tadeusza Kościuszki w Chełmie i upamiętniających miejsca bitew na ziemi chełmskiej.

Sam, z dużymi przerwami, uprawia małe formy plastyczne i użytkowe. Projektuje medale i znaczki okolicznościowe oraz wykonuje, rzadko przez artystów chełmskich tworzone – ekslibrisy. Pierwsze sześć znaków książkowych zaprojektował Jerzy Grosman jeszcze w 1978 roku dla Chełmskiej Biblioteki Publicznej. W roku 1983 wzbogacił swój dorobek o kolejne, dwadzieścia, wykonane w technikach linorytu i cynkotypii, dedykując je chełmskim pracownikom oświaty i działaczom kultury.

Pierwsza dekada XXI wieku to powrót Jerzego Grosmana do twórczej aktywności. W 2007 roku obchodził 50-lecie swojej pracy artystycznej. Z tej okazji Muzeum Chełmskie zorganizowało wystawę retrospektywną jego prac, a chełmska kapituła nagrody im. Kazimierza Andrzeja Jaworskiego przyznała mu honorową statuetkę w kategorii – działalność artystyczna. W tym czasie wrócił do malarstwa sztalugowego oraz akwareli, sangwiny i pasteli. Powstało ponad 30 nowych prac, tworzących barwną serię CHEŁM – PEJZAŻE i ARCHITEKTURA.

Tempo zmian, rozwój sprzętu i urządzeń elektronicznych stwarzają nowe możliwości twórcze. Korzysta z nich również Jerzy Grosman, który odchodzi od tradycyjnych, wymagających mozolnej i precyzyjnej pracy, technik graficznych. Tworzy z niesamowitą energią kolejne dziesiątki nowych księgoznaków dla osób związanych z Chełmem. Posługuje się techniką kserograficzną (ksero, kserotypia) i mieszaną – własną (fotografia, odbitka negatywowa, piórko, tusz). Większość jego ekslibrisów ma charakter kolażowy, określający co najmniej kilka cech charakteryzujących właściciela znaku. W swoich miniaturkach graficznych kreśli niemalże portrety osobowościowe swoich bohaterów, ich związki uczuciowe i rodzinne, a także dokonania artystyczne, zawodowe, hobbystyczne czy społecznikowskie. Ukoronowaniem tych działań jest jego autorstwa wartościowa publikacja-kolekcja ponad dwustu ekslibrisów, przede wszystkim chełmian różnych zawodów i profesji zatytułowana *Chełmianie i inni w ekslibrisach*. Jest oryginalnym zapisem istnienia ludzi, zanurzonych w konkretnej czasoprzestrzeni Chełma, w której przyszło im żyć i pracować"[1].

Jerzy Grosman często spoza swojej palety spoglądał wokół, wspierał początkujących twórców i zachęcał ich do rozwijania własnych pasji plastycznych. Znany w chełmskim środowisku kulturalnym jest jego znaczący wpływ na przygodę z malarstwem Juliana Bajkiewicza, uznanego przez krytyków sztuki za jednego z najwybitniejszych twórców amatorów w Polsce. Był początek lat 60. XX wieku, kiedy to właśnie Jerzy Grosman dowiedział się, że pewien 60-letni emeryt maluje i chowa się ze swoimi obrazkami. Namówił wtedy Pana Juliana, aby pokazał je na wystawie plastyków amatorów w Powiatowym Domu Kultury w Chełmie. Jurek był tam instruktorem ds. plastycznych. Julian Bajkiewicz zajął wtedy I miejsce i jego obrazy pojechały na wystawę wojewódzką do Lublina. Tam również został nagrodzony. I tak to się zaczęło… Przez 30 lat namalował ok. 1000 obrazów, a wiele z nich zakupiły znakomite europejskie galerie, m.in. w Paryżu, Wiedniu, Kolonii, Hamburgu czy Sztokholmie. Julian Bajkiewicz zawsze pamiętał o tej pierwszej dłoni Jurka, która podana bezinteresownie „dodała mu kilkanaście dodatkowych lat życia i poczucie własnej wartości".

Z Jurkiem znaliśmy się ponad 40 lat. Szczególnie bliskie były nasze wydawnicze kontakty w ostatnich dwudziestu latach, niemalże od początku powstania chełmskiego Pisma Literacko-Artystycznego „Egeria" i Wydawnictwa *TAWA*" w 2004 roku. Jego prace, a w szczególności grafiki i rysunki, ozdobiły kilka numerów naszego pisma oraz książek, m.in. takich jak: *Bezwstydnica prawda*, *Chełm w poezji*, *Chełmskie uliczki i zaułki w poezji i grafice*, *Wypór niekontrolowany.* Bardzo ceniłem jego opinie i podpowiedzi odnoszące się do rozwiązań graficznych wydawanych publikacji w naszej oficynie.

Nagły udar (13 grudnia 2024 r.) sprawił, że trafił do szpitala w Chełmie, a następnie do Lublina. Pomału odzyskiwał siły, wracała wydolność oddechowa, nawet zaczął mówić. Lubelski szpital zdecydował, że na dokończenie leczenia wraca do chełmskiego szpitala. Przed Wigilią, w trakcie transportu do Chełma, stracił przytomność i już jej nie odzyskał. Zmarł 27 grudnia 2025 roku w wieku 90 lat.

A jeszcze nie tak dawno, w dniu urodzin 15 października 2024 roku gościł w swoim mieszkaniu członków Teatru Ziemi Chełmskiej, którzy podarowali mu jego zdjęcie sprzed lat. Z relacji Elżbiety Bajkiewicz-Kaliszczuk, uczestniczki tego spotkania, dowiedziałem się, że Jurek był w znakomitym nastroju, a wspomnieniom nie było końca. Kilka dni później oboje z żoną mieliśmy przyjemność i zaszczyt uczestniczyć w rodzinnym przyjęciu z okazji Jurka 90. Urodzin. Czuł się dobrze, żartował, z wdziękiem dzielił tort urodzinowy. Nikt nie przypuszczał, że za dwa miesiące już go wśród nas nie będzie.

W trakcie sobotniej, żałobnej mszy św. pogrzebową asystę kawaleryjską pełnił przy urnie z prochami zmarłego jego dobry kolega sprzed lat – aktor, menadżer teatralny, działacz kulturalno-oświatowy i „Jeździec Pamięci" – Włodzimierz Wowa Brodecki, który w latach 60. minionego wieku debiutował m.in. u bogu Jurka w farsie Konstantego Ildefonsa Gałczyńskiego *Babcia i wnuczek, czyli noc cudów* (w tytułową rolę babci wcielił się Jurek, a wnuczka zagrał wspomniany kawalerzysta). Natomiast Halina Okoń, pożegnała Jurka w imieniu pracowników kultury, przyjaciół i znajomych. Ciepłymi słowami przypomniała jego bogatą drogę zawodową i swoją pierwszą pracę zawodową pod kierowniczymi skrzydłami Jurka. Niezwykle sugestywne słowa w trakcie kazania wygłosił młody kapłan, tłumacząc i przypominając chrześcijańską tajemnicę-nadzieję życia wiecznego.

Drogi Jurku, pozostają z nami Twoje artystyczne prace (obrazy olejne, akwarele, grafiki, szkice). Wiele z nich zdobi ściany naszych mieszkań, a ponad sto prac ubogaca zbiory Muzeum Ziemi Chełmskiej im. Wiktora Ambroziewicza. Jesteśmy pewni, że tam, z góry, z wielką miłością będziesz spoglądał na życie swojej ukochanej żony Zosi, synów Krzysztofa i Marka i na sukcesy i dokonania ich rodzin. Twoja życzliwość do nas i ukochanego Grodu nad Uherką zawsze stanowiła dla Ciebie bezcenną wartość. Wśród nas pozostaniesz w nieustającej pamięci.

Waldemar Taurogiński

1 Jerzy Grosmann, *Chełmianie i inni w ekslibrisach*, Wyd. TAWA, Chełm 2010, s. 113-116.

Ekslibris wykonany przez Jerzego Grosmana dla żony - Zofii

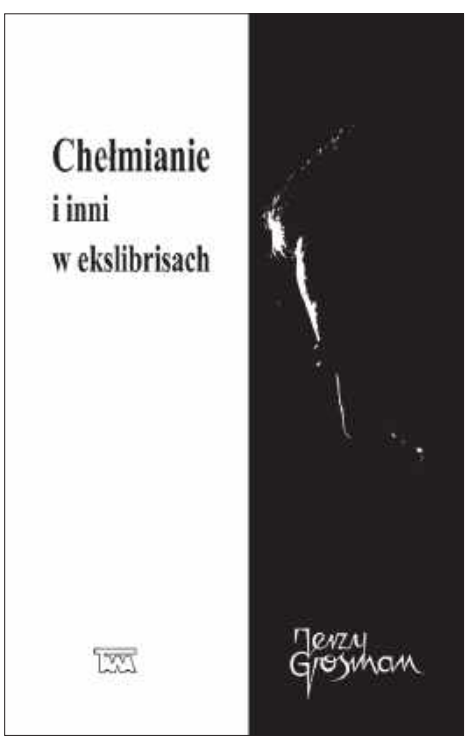

Okładka książki: Jerzy Grosman, *Chełmianie i inni w ekslibrisach.*

- Waldemar Taurogiński -

Artysta

Jerzemu Grosmanowi
w 90. rocznicę urodzin

Gdzieś na uboczu ciszy
Kredowego Grodu
z paletą nostalgii
sny farbami budzi

zatopiony w sobie
w zamyśleniu
poszukuje kształtów
form, proporcji

dotyka barwami
świątynnych kopuł
uliczek, zaułków
oddają – mądre milczenie

w podręcznym szkicowniku
rodzina, przyjaciele, znajomi
z osobistych ekslibrisów
spoglądają dumnie zadziwieni

On – jak zawsze – skromny
obojętny na pokusy sławy
Mistrz – twórczej harmonii
Gdzieś na uboczu ciszy…

Chełm,
19 października 2024 r.

eprasa.pl 0e08533d07

KRASNYSTAW

Wracał pijany w sylwestra. Przez niego dwie osoby trafiły do szpitala

Do 3 lat więzienia grozi kierowcy Skody, który w sylwestrową noc roztrzaskał się na drzewie. Był pijany. Jego pasażerowie trafili do szpitali.

Do zdarzenia doszło 1 stycznia, około 3.00, na ul. Rejowieckiej w Krasnymstawie. Z ustaleń obecnych na miejscu policjantów wynika, że 36-letni obywatel Ukrainy, jadący Skodą, najprawdopodobniej nie dostosował prędkości do warunków ruchu, w wyniku czego zjechał z drogi i uderzył w drzewo. - Mężczyzna jechał z dwójką pasażerów. Jeden z nich został przetransportowany przez załogę Lotniczego Pogotowia Ratunkowego do szpitala w Zamościu, natomiast drugi karetką pogotowia do szpitala w Krasnymstawie - mówi młodszy aspirant **Anna Chuszcza**, rzecznik prasowy KPP w Krasnymstawie. Szybko wyszło na jaw, że kierowca był kompletnie pijany. Wydmuchał prawie 2 promile alkoholu i trafił do policyjnego aresztu. - Teraz będzie tłumaczył się w sądzie. Za jazdę w stanie nietrzeźwości grozi mu kara pozbawienia wolności do 3 lat, zakaz prowadzenia pojazdów mechanicznych oraz wysoka grzywna - dodaje Chuszcza. **(kg)**

KRASNYSTAW. - Nie ma pilniejszych potrzeb? - pyta radny Danielak

Radnemu taki remont nie w smak

- Ile kosztował i po co w ogóle został przeprowadzony remont gabinetu wicestarosty krasnostawskiego Marka Nowosadzkiego? - dopytywał na ostatniej sesji radny powiatowy Arkadiusz Danielak.

Na ostatniej sesji Rady Powiatu w Krasnymstawie radny **Arkadiusz Danielak** złożył interpelację w sprawie doposażenia i remontu gabinetu wicestarosty **Marka Nowosadzkiego**. - Proszę o udzielenie odpowiedzi na następujące pytania. Jaki jest koszt zakupionego wyposażenia gabinetu wicestarosty i koszt związany z jego remontem? - mówił Danielak. Radny zwrócił uwagę na fakt, że po objęciu mandatu był w gabinecie wicestarosty i dokładnie przyjrzał się pomieszczeniu. - W mojej ocenie jego stan był na tyle zadawalający, że nie wymagał, przynajmniej w najbliższej przyszłości, modernizacji. Tym bardziej dziwi fakt jej wykonania. - Tyle się mówi o wydatkowaniu środków publicznych i ich oszczędnym i celowym gospodarowaniu. Czy zatem dla publicznych pieniędzy, z których zakupiono wyposażenie i wykonano usługę remontu, nie było bardziej celowego przeznaczenia? - dociekał Danielak.

W odpowiedzi **Janusz Szpak**, starosta krasnostawski, poinformował, że kupione w grudniu 2024 r. meble do gabinetu Marka Nowosadzkiego, kosztowały 11 tys. 352 zł. Malowanie zostało z kolei wykonane przez pracowników gospodarczych starostwa, co pochłonęło 680 zł.

- Łączny koszt prac remontowo-modernizacyjnych w pomieszczeniach starostwa w 2024 r. kosztował 46 tys. zł i obejmował, oprócz gabinetu wicestarosty, pomieszczenia wydziału rolnictwa, leśnictwa i ochrony środowiska, wydziału oświaty, kultury i promocji, wydziału organizacyjnego i spraw obywatelskich, wydziału geodezji, kartografii, katastru i gospodarki nieruchomościami, małej konferencji oraz pomieszczeń pod archiwum zakładowe - wylicza starosta krasnostawski. Ponadto powiat wydał 42 tys. zł na zakup wyposażenia biurowego do kilku wydziałów starostwa. - Jednocześnie informuję, że w dalszym ciągu będą kontynuowane prace związane z odnawianiem pomieszczeń i wymianą wyposażenia w wydziałach starostwa - podsumował Szpak. Do kwestii, czy remont gabinetu jego zastępcy był niezbędny, wprost się jednak nie odniósł. **(kg)**

ŁOPIENNIK GÓRNY

Gminie przybyło

Wraz z końcem 2024 roku gmina Łopiennik Górny zakończyła realizację kilku ważnych inwestycji. To m.in. budowa świetlicy w Łopienniku Dolnym, przebudowa kilku odcinków dróg i termomodernizacja budynków użyteczności publicznej.

Najbardziej kosztowną z zakończonych niedawno inwestycji była „Termomodernizacja budynków użyteczności publicznej w gminie Łopiennik Górny". Objęła ona kilka obiektów: Aptekę w Łopienniku Nadrzecznym, „Agronomówkę i Weterynarię" w Łopienniku Nadrzecznym oraz świetlicę/remizę OSP w Woli Żulińskiej. Jak informuje **Karol Stęplowski**, wicewójt gminy Łopiennik Górny, wszędzie tam pojawiło się nowe ocieplenie, nowe okna i drzwi, pompy ciepła czy instalacja centralnego ogrzewania. Dodatkowo, np. w Aptece w Łopienniku Nadrzecznym zamontowano podnośnik dla niepełnosprawnych, a przy „Agronomówce i Weterynarii" pojawiły się nowe chodniki, dojazdy, zieleń i nasadzenia. Inwestycja pochłonęła 2,8 mln zł, a dofinansowanie z Polskiego Ładu 2,5 mln zł.

Drugą pod względem kosztów zakończoną właśnie inwestycją jest „Zakup maszyn i urządzeń komunalnych na potrzeby utrzymania dróg w gminie Łopiennik Górny". W ramach przedsięwzięcia zakupiono: ciągnik New Holland z osprzętem (zamiatarka do ulic, pług do odśnieżania, pług wirnikowy, posypywarka, równiarka drogowa z walcem, kosiarka i wysięgnik), ciągnik New Holland z kosiarką, posypywarką, pługiem i przyczepą, koparko-ładowarkę New Holland, rębak do gałęzi, traktorek ogrodowy, czy samochód Renault Master z przyczepką. Koszt - 2,3 mln zł, dofinansowanie - 2 mln zł.

2 mln zł (dofinansowanie - 1,89 mln zł) kosztowała z kolei modernizacja dwóch dróg gminnych, w Łopienniku Dolnym Kolonia oraz drogi łączącej Olszankę z Łopiennikiem Górnym. - Zakres inwestycji obejmował roboty rozbiórkowe, roboty ziemne, wykonanie nawierzchni asfaltowej, wykonanie zjazdów i poboczy, wprowadzenie stałej organizacji ruchu, wykonanie urządzeń bezpieczeństwa ruchu - wylicza wicewójt Stęplowski.

Czwartą z inwestycji jest budowa nowej świetlicy wiejskiej (zarazem OSP) w Łopienniku Dolnym. Koszt - 1,9 mln zł, dofinansowanie - 1,5 mln zł.

- W ramach Rządowego Funduszu Polski Ład realizowane są kolejne inwestycje, które zostaną ukończone w latach 2025-2026 - podkreśla wicewójt. To: budowa oczyszczalni ścieków wraz z budową kanalizacji sanitarnej w Gminie Łopiennik Górny (I etap), budowa kanalizacji sanitarnej w gminie Łopiennik Górny (II etap), modernizacja infrastruktury oświetleniowej na terenie gminy oraz remont Kościoła pw. św. Bartłomieja w Łopienniku Nadrzecznym. **(kg)**

budynek przed termomodernizacją

RUDNIK

Pozbyli się kawałka drogowego koszmaru

Zakończone zostały prace związane z przebudową części drogi powiatowej Płonka - Bzowiec. Paweł Kucharczyk, wójt gminy Rudnik, przyznaje, że odcinek ten był jednym z najgorszych na terenie gminy. - Zmienił się nie do poznania - komentuje wójt. Na remont kolejnych odcinków trzeba jednak poczekać do co najmniej 2026 r.

Wyremontowany odcinek drogi powiatowej Płonka-Bzowiec, który wójt **Paweł Kucharczyk** określił mianem jednego z „najgorszych ze złych odcinków" ma 440 m długości. - Rozbudowany fragment drogi zmienił się nie do poznania, ale kolejne odcinki także wymagają pilnej modernizacji - zauważa Kucharczyk. - Na konieczność kontynuowania prac i rozbudowy w 2025 roku odcinka od skrzyżowania w Bzowcu w kierunku zabytkowego cmentarza wskazywałem w trakcie wizji lokalnej z udziałem przedstawicieli władz powiatu krasnostawskiego. Również mieszkańcy Bzowca wnioskowali o to w swojej petycji skierowanej do starosty. Niestety, na dalsze działania związane z poprawą stanu wyżej wymienionej drogi przyjdzie nam jeszcze trochę poczekać - dodaje.

Wójt zauważa, że w przyjętym przez zarząd powiatu „Planie Rozwoju Sieci Dróg Powiatowych Powiatu Krasnostawskiego 2024-2027", remonty dalszych odcinków drogi Płonka-Bzowiec zostały zaplanowane dopiero na 2026 r. I to przy założeniu, że na inwestycję uda się pozyskać środki zewnętrzne.

Wspomniane 440 m drogi odnowiono za 1,2 mln zł. Po 606 tys. zł wyłożyły gmina Rudnik i powiat krasnostawski. - Prowadzone prace obejmowały poszerzenie jezdni, podbudowę i nową nawierzchnię bitumiczną, nowy przepust, utwardzenie poboczy, zjazdy oraz rowy odwadniające - informuje wójt Kucharczyk. **(kg)**

KRASNYSTAW. Nowe auto dla DPS

Do Domu Pomocy Społecznej w Krasnymstawie trafiło nowe, 9-osobowy auto marki Renault Trafic, specjalnie przystosowany do przewozu osób niepełnosprawnych, w tym jednej na wózku inwalidzkim.

Zakup został zrealizowany w ramach projektu „Mobilny DPS" dofinansowanego ze środków Państwowego Funduszu Rehabilitacji Osób Niepełnosprawnych. Renault Trafic kosztował nieco ponad 191 tys. zł. Dofinansowanie z PFRON wyniosło 144 tys. zł, a powiat krasnostawski dołożył do zakupu auta jedynie 47 tys. zł. - Zakup samochodu umożliwi mieszkańcom dostęp do specjalistycznych świadczeń z zakresu rehabilitacji, pozwoli na aktywne uczestnictwo w życiu społecznym oraz przyczyni się do przeciwdziałania marginalizacji osób niepełnosprawnych poprzez zapewnienie transportu także w przypadku osób poruszających się na co dzień na wózku inwalidzkim - podkreśla **Marek Nowosadzki**, wicestarosta krasnostawski. **(kg)**

eprasa.pl 0e08533d07

Dwa Orszaki Trzech Króli w Krasnymstawie

Najpierw z parafii pw. Świętego Franciszka Ksawerego potem z kościoła pw. Trójcy Przenajświętszej. W poniedziałek, 6 stycznia, przez Krasnystaw przeszły dwa Orszaki Trzech Króli.

6 stycznia obchodzimy uroczystość Objawienia Pańskiego potocznie nazywaną świętem Trzech Króli. Jest to jedno z najstarszych świąt tradycji chrześcijańskiej. Upamiętnia ono objawienie się światu Boga, jako narodzonego w Betlejem Jezusa Chrystusa. Tego dnia w każdym polskim mieście odbywają się Orszaki Trzech Króli, uliczne jasełka polegające na przejściu ulicami dzieci i królów, którzy zmierzają do stajenki, aby pokłonić się Jezusowi. Po drodze śpiewane są kolędy. W Krasnymstawie odbyły się dwa Orszaki. Pierwszy wyruszył z kościoła pw. Świętego Franciszka Ksawerego, drugi, kilka godzin później, spod kościoła pw. Trójcy Przenajświętszej. **(kg)**

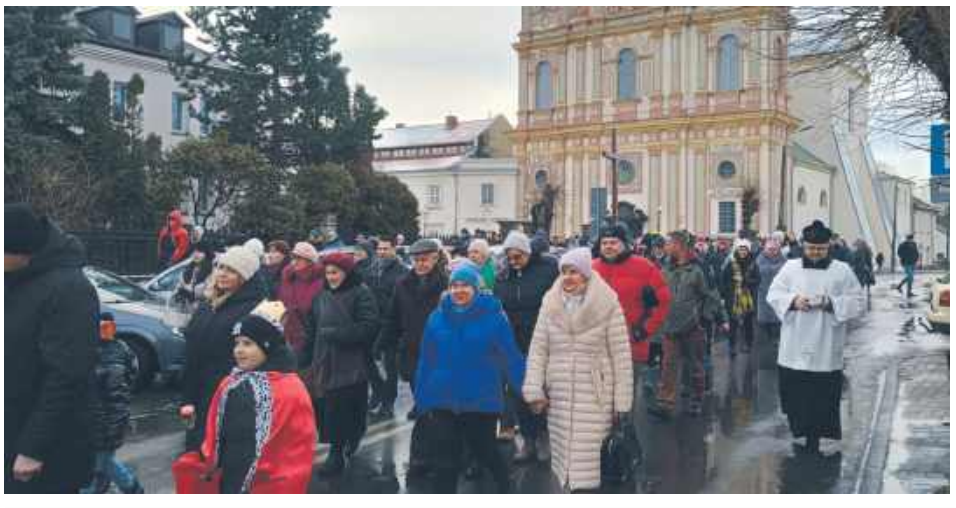

KRASNYSTAW
Promocja jubileuszowego „Nestora”

W Powiatowej Bibliotece Publicznej w Krasnymstawie zorganizowano prezentację 70. numeru czasopisma kulturalnego „Nestor”. Imprezę połączono z wernisażem wystawy „Lekko i szaro” Beaty Ciastek.

Beata Ciastek urodziła się i mieszka w Kraśniku. Ukończyła Wydział Artystyczny UMCS, zdobywając dyplom z grafiki warsztatowej (linoryt) w 1997 r. pod kierunkiem prof. **Maksymiliana Snocha**. Zajmuje się rysunkiem, technikami mieszanymi oraz malarstwem, głównie akwarelowym oraz olejnym i akrylowym. Jej prace można było oglądać m.in. w Galerii „Przy Bramie” w Lublinie, w Filharmonii Lubelskiej, czy na UMCS.

Po otwarciu wystawy prac artystki z Kraśnika, redaktor naczelny „Nestora” **Andrzej David Misiura**, zaprezentował zebranym najnowszy, jubileuszowy, 70. numer tego krasnostawskiego czasopisma kulturalno-artystycznego. Można w nim przeczytać artykuły m.in.: **Leszka Janeczka**, **Wiesława Krajewskiego**, **Ireny Kulik**, **Marii Kafarskiej**, **Adama Dąbka**, **Jerzego Jarosza**, czy **Edwarda Romańczuka**. W 70. numerze „Nestora” znajdziemy między innymi wspomnienia, historię, prozę, poezję, recenzje oraz relacje z wystaw i spotkań autorskich.

Wystawę Beaty Ciastek można oglądać do końca stycznia 2025 r. **(kg)**

Złote Gody w Żółkiewce

21 par z terenu gminy Żółkiewka świętowało 50-lecie pożycia małżeńskiego, czyli tzw. Złote Gody. Podczas uroczystości zorganizowanej w urzędzie gminy małżonkowie odebrali medale przyznane przez prezydenta Rzeczypospolitej Polskiej.

Medalami za Długoletnie Pożycie Małżeńskie odznaczeni zostali: **Danuta** i **Jan Antończakowie**, **Marianna** i **Ryszard Cherlikowie**, **Jadwiga** i **Zdzisław Czerwonkowie**, **Urszula** i **Mieczysław Dziurdzowie**, **Marianna** i **Stanisław Golcowie**, **Halina** i **Jan Gryciakowie**, **Irena** i **Edward Jóźwiakowie**, **Wanda** i **Tadeusz Krasoniowie**, **Kazimiera** i **Janusz Krzyżanowie**, **Teresa** i **Stanisław Lisowie**, **Halina** i **Mieczysław Maciągowie**, **Henryka** i **Grzegorz Mazurowie**, **Henryka** i **Jerzy Małyszowie**, **Grażyna** i **Andrzej Ocuchowie**, **Krystyna** i **Witold Pawelcowie**, **Teresa** i **Stefan Piotrowscy**, **Zdzisława** i **Alfred Przepiórkowie**, **Grażyna** i **Krzysztof Przychodzcy**, **Jadwiga** i **Stanisław Zającowie**, **Urszula** i **Wojciech Zgardzińscy**, **Teresa** i **Jan Znojowie**.

Medale wręczali starosta krasnostawski **Janusz Szpak** i wójt gminy Żółkiewka **Jacek Lis**. W części artystycznej wystąpili: kapela „Wujka Romana” oraz Kabaret Pod Siwym Włosem z Ośrodka Kultury Samorządowej w Żółkiewce. **(kg)**

KRASNYSTAW. Nie ma już sił i pieniędzy, by się nimi opiekować
Pan Stefan odda kociaki

Ma 80 lat i nie daje już rady zajmować się kociakami, które mieszkają na jego działce. - Mam nadzieję, że po przeczytaniu tego artykułu znajdą się dobrzy ludzie, którzy przygarną te cudowne zwierzaki - mówi nam pan Stefan.

Pan Stefan mieszka w jednym z bloków w Krasnymstawie. Niedawno skończył 80 lat.

- Od dawna mam też taką małą działkę, 10 km od miasta - mówi „Nowemu Tygodniowi” mężczyzna. Nasz rozmówca kiedyś często tam jeździł, uprawiał warzywa i owoce, ale przede wszystkim odpoczywał na świeżym powietrzu. Gdy zajrzał na działkę jakieś pół roku temu znalazł na niej niezapowiedzianego gościa. - To była kotka w zaawansowanej ciąży. Zaopiekowałem się nią i wkrótce przyszło na świat pięć małych kociąt, wszystkie czarno-białe - opowiada. Mieszkaniec Krasnegostawu, gdy tylko miał czas i możliwości, jechał na ogród i dokarmiał zwierzęta. Na dalsze regularne odwiedzanie działki nie może jednak sobie pozwolić. - Niestety, nie jestem już młodzieńcem - śmieje się. - Po prostu zaczyna mi brakować sił, by jeździć na działkę. To też dodatkowe koszty, no i wykarmienie sześciu kotów sporo kosztuje - zauważa. Tydzień temu pan Stefan podjął trudną dla niego decyzję. Postanowił oddać koty w dobre ręce i poprosił nas, byśmy temat nagłośnili. - Może ktoś o dobrym sercu przeczyta ten artykuł i zechce zaopiekować się, którymś z kotów. Oczywiście oddam te cudowne zwierzaki za darmo - mówi. Telefon do pana Stefana: 606 256 514. **(kg)**

eprasa.pl 0e08533d07

Karetka w rowie

Jadąca do pacjenta karetka pogotowia wpadła do rowu. Potrzebna była interwencja strażaków.

Po godzinie 17 w poniedziałek (30 grudnia) na stanowisko kierowania chełmskich strażaków przyszło zgłoszenie ze Starego Majdanu, gdzie przez złe warunki pogodowe jadąca do pacjenta karetka pogotowia wylądowała w przydrożnym rowie. Do pomocy skierowani zostali strażacy-ochotnicy z pobliskich Wojsławic. Akcja nie należała do najprostszych, bo z uwagi na zwisające nad drogą gałęzie drzew ciężki samochód ratowniczy nie mógł dojechać na miejsce. Ze sprzętem w rękach strażacy ruszyli pieszo. Przy pomocy ręcznej wyciągarki postawili pojazd z powrotem na drodze. Tyle dobrego, że karetka nie uległa praktycznie żadnym uszkodzeniom i ratownicy mogli bezpiecznie wrócić do pracy. **(p, fot. OSP KSRG Wojsławice)**

KANA Katarzyna Kołodyńska
Pobieranie badań laboratoryjnych w domu pacjenta
- podstawowe badania krwi i moczu
- hormony, markery
- autoimmunologia, testy alergiczne
tel. 607 572 909
BADANIA WYKONYWANE W LABORATORIUM LUXMED W LUBLINIE

PRACOWNIA PROTETYCZNA
tech. dent. Jadwiga Branecka-Kania
WYKONAWSTWO I NAPRAWA PROTEZ
poniedziałek – piątek 10.00 -16.00
Chełm, Plac Kupiecki 10 (II piętro)
tel. 606-902-148

Gabinet Chirurgii Ogólnej i Proktologicznej
lek. Rafał Domagała
SPECJALISTA CHIRURG
Chełm, ul. Szpitalna 37/ Novena Clinica
Czynny w środy 15.30 - 19.30
Rejestracja tel.: 691 984 545
www.chirurg-chelm.pl

NZOZ Alergo-Vita
PRZYCHODNIA ALERGOLOGICZNA
lek. med. TERESA WERESZCZYŃSKA-MOJAK
alergolog, pulmonolog, pediatra
testy alergiczne, spirometria
wtorek 12.00 - 17.00
środa, czwartek 8.00 - 14.00
CHEŁM, UL. ZACHODNIA 31
tel. •82 563 58 65 •797 223 535

NOWOŚĆ! NIEWIDOCZNE NAKŁADKI ORTODONTYCZNE invisalign
Leczenie dzieci i dorosłych
Aparaty zdejmowane i stałe
SPECJALISTA lek. Dent. Dominika Grabowska - Miazek
ORTODONTA rejestracja: 502 508 888

NOWO OTWARTY GABINET
mgr KATARZYNA HAWRYLUK
fizjoterapeuta
tel. 798 142 420
TOP-MED Szafranek
ul. Słowackiego 33

PRYWATNY GABINET NEUROLOGOPEDYCZNY
Ada Wróblewska
• terapia dzieci i dorosłych
• diagnoza i Indywidualna Stymulacja Słuchu Metodą Johansena IAS
PRZYCHODNIA NR 1 W CHEŁMIE
UL. WOŁYŃSKA 11, ✆ 661 418 886

SPECJALISTA CHIRURGII I UROLOGII
lek. med. Lech DZIEDZIC
Przyjmuje: środa od godz. 15:00
Rejestracja: 82 569 90 11; 661 660 236
Chełm, ul. Szpitalna 47
- Przychodnia Centrum -

Bezpłatne konsultacje z bioenergoterapeutą
Skuteczna pomoc w
• stanach: wyczerpania, lękowych, depresyjnych
• uzależnieniach: nikotyna, alkohol, narkotyki
• bólach głowy, migrenach
• bólach kręgosłupa, lumbago, rwie kulszowej
• innych jednostkach chorobowych
REN
Środa w godz. 15⁰⁰-17⁰⁰ po umówieniu spotkania
tel. 601 169 899
Chełm, ul. Lwowska 59 (wejście od ul. Nowy Świat - dziedziniec)

BEZPŁATNE BADANIA SŁUCHU
Zapraszamy całą rodzinę na badania słuchu!
Oferujemy:
• Szeroką gamę badań słuchu dla dzieci i dorosłych
• Profesjonalne doradztwo i dobór aparatów słuchowych
AM AUD-MED
ZADZWOŃ I UMÓW SIĘ NA WIZYTĘ
690 - 008 - 929
ul. Piłsudskiego 11B, 22-100 Chełm

DIAGNOSTYKA laboratoria medyczne ...więcej niż wynik
www.diagnostyka.pl
Największa sieć laboratoriów medycznych w Polsce
...blisko Ciebie
Zapraszamy do Punktu Pobrań:
Chełm, al. 3-go Maja 22 (lok. 3)
poniedziałek - piątek 7.30-11.00
sobota 8.00-11.00

ZABIEGI PIELĘGNIARSKIE W DOMU
➤ Iniekcje dożylne i domięśniowe
➤ Odtruwanie alkoholowe
➤ Pobieranie badań laboratoryjnych
➤ Stawianie baniek
➤ Zdejmowanie szwów
➤ Opatrunki
➤ Kroplówki
➤ Lewatywy
CODZIENNIE - TAKŻE W NIEDZIELE I ŚWIĘTA!
B. i K. Zajączkowscy
tel. 503 014 945

Od teraz zapisy na badania laboratoryjne
CENTRUM LUXMED MEDYCZNE
w Chełmie i Krasnymstawie
Chełm
• Plac Kupiecki 12
• ul. Szymanowskiego 6
• ul. Piłsudskiego 11B
tel. 82 540 80 51
Krasnystaw
• ul. Czysta 3
tel. 82 540 80 41
NOWOŚĆ

GABINET ZDROWIA PSYCHICZNEGO
Przychodnia Centrum
Dr n. med. Marek Daniłosio
specjalista psychiatra, psychoterapeuta, specjalista psychiatra dzieci i młodzieży
22-100 Chełm, ul. Szpitalna 47, tel. 82 569 90 10, 82 569 90 11
www.przychodniacentrum.com

PROTEZY ZĘBOWE ELASTYCZNE CAŁKOWITE SILIKON
tech. Tomasz JANIAK
NAPRAWY - WYKONAWSTWO
Chełm, Lutosławskiego 4/16
Demos / obok antyków
czynne: wtorek od 8³⁰ do 18⁰⁰
środa - piątek od 11⁰⁰ do 17⁰⁰ protetykachelm.pl
✆ 500 338 200

GABINET ZDROWIA PSYCHICZNEGO
Lek. med. Piotr Skubis
Specjalista psychiatra
Specjalista terapii środowiskowej
Psychoterapeuta
Chełm, ul. Mickiewicza 41
tel. 606 255 456
przyjmuje w poniedziałki od godz. 15⁰⁰
(także wizyty domowe)

LEK. TOMASZ WOJEWODA
SPEC. GINEKOLOG - POŁOŻNIK
KOMPLEKSOWA OPIEKA POŁOŻNICZO-GINEKOLOGICZNA
USG, KTG, cytologia
Przyjmuje poniedziałek 16.00-18.00
Chełm, ul. Wołyńska 32
REJESTRACJA
tel. 82 563 13 53, 82 565 13 53
www.nzozlekdent.pl

SPRZEDAM LOKAL UŻYTKOWY 122 m²
w bardzo dobrym stanie, na osiedlu Słoneczne w Chełmie (ul. Szymanowskiego 4).
OKAZJA! 595 000 zł
Lokal przystosowany na działalność medyczną, kancelarie prawne, biura, sklepy. Parking przed lokalem, trzy odrębne wejścia, system alarmowy.
tel. 606 635 417

eprasa.pl 0e08533d07

TELEWIDZ

PROGRAM TELEWIZYJNY 6.01.–12.01.2025

PONIEDZIAŁEK

KATASTROFICZNY

Moonfall

20.00 TV PULS

Księżyc zostaje wybity ze swojej orbity i obiera kurs kolizyjny z Ziemią. Członkowie kosmicznej ekspedycji, w skład której wchodzi m.in. Brian Harper, muszą razem ocalić ludzkość.

USA/CHINY/WIELKA BRYTANIA/KANADA 2022, REŻ. ROLAND EMMERICH, WYK. MICHELLE LANGLOIS-FEQUET, HALLE BERRY

WTOREK

THRILLER

Niepowstrzymany

21.10 POLSAT

Pociąg towarowy odjeżdża bez maszynisty. W jednym z wagonów jest niebezpieczna substancja. Pędzi prosto na lokomotywę kierowaną przez doświadczonego maszynistę Barnesa.

USA 2010, REŻ. TONY SCOTT, WYK. DENZEL WASHINGTON, CHRIS PINE, ROSARIO DAWSON, ETHAN SUPLEE, KEVIN DUNN

ŚRODA

KOMEDIA

Free Guy

21.10 POLSAT

Guy pracuje w banku. W mieście, w którym mieszka, wciąż dochodzi do wybuchów, wypadków i napadów, ale on uznaje to za elementy codzienności. Wszystko się zmienia, gdy odkrywa, że jest postacią w grze.

KANADA/USA 2021, REŻ. SHAWN LEVY, WYK. RYAN REYNOLDS, JODIE COMER, LIL REL HOWERY, JOE KEERY, UTKARSH AMBUDKAR

CZWARTEK

KOMEDIA

Futro z misia

20.00 TV PULS

Nerwowy wpada we wściekłość, gdy jego ludzie dokonują nieudanego przejęcia nielegalnego towaru z policyjnego magazynu. Przestępca chciał zdobyć marihuanę. Tymczasem okazało się, że ktoś go ubiegł.

POLSKA 2019, REŻ. KACPER ANUSZEWSKI, MICHAŁ MILOWICZ, WYK. MICHAŁ MILOWICZ, PRZEMYSŁAW SADOWSKI, OLAF LUBASZENKO

PIĄTEK

PRZYGODOWY

Kong: Wyspa Czaszki

20.00 TVN

Zespół badaczy wyrusza, by eksplorować pełną tajemnic wyspę na Pacyfiku. W czasie ekspedycji członkowie grupy odkrywają na niej stworzenie o nazwie Kong. Ich misja przeradza się w dramatyczną walkę.

USA/CHINY 2017, REŻ. JORDAN VOGT-ROBERTS, WYK. TOM HIDDLESTON, SAMUEL L. JACKSON, BRIE LARSON, JOHN C. REILLY

SOBOTA

DRAMAT

Dwunastu odważnych

20.20 TVP 1

Rok 2001. Kapitan Mitch Nelson stoi na czele oddziału Task Force Dagger. Zostaje oddelegowany do Afganistanu. Ma współpracować z dowódcą sił Sojuszu Północnego. Celem jednostek jest walka z Al-Kaidą.

USA 2018, REŻ. NICOLAI FUGLSIG, WYK. CHRIS HEMSWORTH, MICHAEL SHANNON, MICHAEL PENA, NAVID NEGAHBAN

PONIEDZIAŁEK 6 STYCZNIA

TVP 1

05.00 Bernadetta. Cud w Lourdes - dramat biograficzny, Francja 2011
07.00 Transmisja mszy świętej
07.55 Pan Wołodyjowski (1/2) - film historyczny, Polska 1968
09.20 Pan Wołodyjowski (2-ost.) - film historyczny, Polska 1968
10.45 Zaloty wśród zwierząt (3/5)
11.45 Orszak Trzech Króli - pr. religijny
13.15 Kolędy pod Tatrami - koncert, Polska 2024, wyk. Natalia Kukulska
13.40 Poszukiwany, poszukiwana - komedia, Polska 1972
15.20 Byle do świąt - komedia romantyczna, Kanada 2021
17.00 Teleexpress, Jaka to melodia?
18.25 Reporterzy - magazyn reporterów
18.45 Akacjowa 38 (530) - telen., Hiszp.
19.30 Program informacyjny 19.30 - inf.
19.55 Pytanie dnia, Sport, Pogoda
20.30 Teatr Telewizji: Kolacja na cztery ręce - sztuka Paula Barza, Polska 1990, reż. Kazimierz Kutz
22.15 Świat bez fikcji: Jim Carrey. Ameryka bez maski - film dokumentalny, Francja 2021
23.20 Balans bieli - pr. religijny
00.05 Kiedy Harry poznał Sally - komedia romantyczna, USA 1989
01.50 W blasku nocy - melodramat, USA 2018, reż. Scott Speer
03.30 Jaka to melodia?
04.25 Tacy byliśmy - cykl rep., Pol. 2023
04.50 Zakończenie programu

TVP 2

05.45 K-9: Pies, który uratował święta - film familijny, USA 2013, reż. Benjamin Gourley, wyk. Luke Perry, Ariana Bagley, Cate Allen
07.30 Pytanie na śniadanie - pobudka
07.55 Pytanie na śniadanie - mag.
12.05 Jak uratować święta - komedia romantyczna, USA 2023, reż. Emily Moss Wilson, wyk. Bailey Stender, Rachael Leigh Cook, Samuel Page
14.00 Familiada - teleturniej
14.35 Koło fortuny - teleturniej, Polska
15.10 Szansa na sukces. Opole 2024 2: Jerzy Połomski - widowisko
16.15 Tak to leciało! - teleturniej muz.
17.15 Francuski pocałunek - komedia romantyczna, USA/Wielka Brytania 1995, reż. Lawrence Kasdan, wyk. Kevin Kline, Meg Ryan
19.20 Na sygnale (649): Atomowy ex
20.00 Czas na miłość - komediodramat, Wielka Brytania 2013, reż. Richard Curtis, wyk. Domhnall Gleeson, Rachel McAdams, Bill Nighy
22.10 Respect - dramat biograficzny, USA/Kanada 2021, reż. Liesl Tommy, wyk. Jennifer Hudson
00.45 Detektywi od święta - film obyczajowy, USA 2023, reż. Lindsay Hartley, wyk. Ashlee Simpson
02.25 Wszyscy wiedzą - film kryminalny, Hiszpania/Francja/Włochy 2018, reż. Asghar Farhadi, wyk. Penélope Cruz
04.34 Zakończenie programu

POLSAT

04.40 Disco Gramy - muz., Polska 2019
05.25 Telezakupy TV Okazje - magazyn
06.00 Nowy dzień z Polsat News - inf.
08.50 Święty Mikołaj z 34. ulicy - film familijny, USA 1994, reż. Les Mayfield, wyk. Dylan McDermott, Elizabeth Perkins, Mara Wilson
11.10 Krudowie - film animowany, USA 2013, reż. Kirk De Micco, Chris Sanders
13.15 Więzień labiryntu: Lek na śmierć - thriller SF, USA 2018, reż. Wes Ball, wyk. Dylan O'Brien, Ki Hong Lee
16.25 Narzeczony na niby - komedia romantyczna, Polska 2018, reż. Bartosz Prokopowicz, wyk. Julia Kamińska, Piotr Stramowski
18.50 Wydarzenia - program inf.
19.18 Gość „Wydarzeń" - public.
19.25 Sport
19.30 Pogoda - program informacyjny
19.40 Uroczysko (64) - serial krym., Pol.
20.10 Farma - reality show, Polska 2024
21.10 Królestwo niebieskie - dramat historyczny, USA/Hiszpania/Wielka Brytania/Niemcy 2005, reż. Ridley Scott, wyk. Orlando Bloom, Eva Green, Jeremy Irons, Liam Neeson
00.20 Zabójczy żywioł - film sensacyjny, USA 2020, reż. Michael Polish, wyk. Emile Hirsch, Mel Gibson
02.35 Nasz nowy dom - reality show
03.35 Zjedz Kambodżę - mag., Pol. 2012
04.05 Zjedz Kambodżę - mag., Pol. 2012

TVN

05.40 Uwaga! - magazyn reporterów
05.55 Ukryta prawda (944) - serial, Pol.
06.50 Kuchenne rewolucje - rozr.
07.45 Dzień Dobry TVN - magazyn
11.20 Dennis rozrabiaka - komedia, USA 1993, reż. Nick Castle
13.30 Kot w butach - film animowany, USA/Indie 2011, reż. Chris Miller
15.25 Autentyczni - rozr., Pol. 2023-2024
16.10 Skoki narciarskie: Turniej Czterech Skoczni w Bischofshofen - studio
16.30 Skoki narciarskie: Turniej Czterech Skoczni w Bischofshofen - 1. seria
17.35 Skoki narciarskie: Turniej Czterech Skoczni w Bischofshofen - studio
17.45 Skoki narciarskie: Turniej Czterech Skoczni w Bischofshofen - 2. seria
18.35 Skoki narciarskie - studio
18.55 Pogoda - program informacyjny
19.00 Fakty - program informacyjny
19.35 Uwaga! - magazyn reporterów
19.55 Noe: Wybrany przez Boga - dramat przygodowy, USA 2014
22.50 Czarna owca - komediodramat, Polska 2021, wyk. Arkadiusz Jakubik
01.00 Player One - film SF, USA/Indie 2018, reż. Steven Spielberg
03.55 Kuchenne rewolucje - rozr.
04.55 Uwaga! - magazyn reporterów
05.15 Jak to jest zrobione? (8/26)

TV 4

06.00 Łowcy skarbów. Kto da więcej?
07.00 Łowcy skarbów. Kto da więcej?
08.05 Kung Fu Panda: Święta, święta i Po - film animowany, USA 2010, reż. Tim Johnson
08.40 Shaolin gola - komedia sensacyjna, Chiny/Hongkong 2001, reż. Stephen Chow, wyk. Vicki Zhao
10.30 Karate Kid 3 - film przygodowy, USA 1989, reż. John G. Avildsen
12.50 Bibliotekarz: Tajemnica włóczni - film przygodowy, USA 2004, reż. Peter Winther, wyk. Noah Wyle
14.50 Goście w Ameryce - komedia, USA/Francja 2001, reż. Jean-Marie Poiré, wyk. Christina Applegate
16.50 Zemsta - komedia, Polska 2002, reż. Andrzej Wajda
19.00 Policjantki i Policjanci (1201)
20.00 Malanowski. Nowe rozdanie (34): Pechowy szantażysta
20.30 Sprawiedliwi - Wydział Kryminalny (804) - serial krym., Polska
21.30 Sprawiedliwi - Wydział Kryminalny (805) - serial krym., Polska
22.35 Atak na posterunek - film sensacyjny, USA/Francja 2005
00.50 Rings - horror, USA 2017
02.55 SuperLudzie (30) - serial dok., Pol.
03.25 SuperLudzie (31) - serial dok., Pol.
03.55 SuperLudzie (32) - serial dok., Pol.
04.25 SuperLudzie (33) - serial dok., Pol.
04.55 SuperLudzie (34) - serial dok., Pol.
05.30 Telezakupy TV Okazje - magazyn

TVN SIEDEM

05.00 Szkoła (650) - serial paradok., Pol.
05.55 Szkoła (626) - serial paradok., Pol.
06.55 Ukryta prawda (1287) - serial, Pol.
07.55 Kobieta na krańcu świata 15 (8)
08.30 Mikołaj i spółka - film familijny, Francja/Belgia 2017, reż. Alain Chabat, wyk. Alain Chabat, Audrey Tautou, Pio Marmai
10.45 Chata - dramat psychologiczny, USA 2017, reż. Stuart Hazeldine, wyk. Sam Worthington, Octavia Spencer, Tim McGraw
13.30 8-bitowe święta - film familijny, USA 2021, reż. Michael Dowse, wyk. Winslow Fegley, Neil Patrick Harris
15.30 Sprytne pomysły Jagny - rozr.
16.05 Kochaj i tańcz - komedia romantyczna, Polska 2008, reż. Bruce Parramore, wyk. Izabella Miko, Mateusz Damięcki, Katarzyna Figura
18.45 Festiwal Piosenki Filmowej Bydgoszcz: Najlepsze polskie - koncert, Polska 2025
20.00 Królowa przetrwania 2
21.05 Władza absolutna - film sensacyjny, USA 1997, reż. Clint Eastwood, wyk. Clint Eastwood, Gene Hackman
23.35 Aline. Głos miłości - film biograficzny, Francja/Kanada/Belgia 2020, reż. Valérie Lemercier, wyk. Valérie Lemercier, Sylvain Marcel
02.15 The Traitors. USA - reality show
03.15 Śmierć na pustkowiu (6) - serial
04.15 Fachowcy (3/20) - serial, Polska

TV PULS

05.45 Pewnego razu w Betlejem - komedia fantasy, Wł. 2019 **07.50** Książę i ja - komedia romant., USA/Czechy 2004 **10.15** Ściśle tajne - komedia, USA 1984 **11.55** Różowa Pantera - komedia sensacyjna, USA/Czechy 2006 **13.45** Nasza niania jest agentem - komedia, USA 2010 **15.50** Agentka specjalnej troski - komedia sensac., Fr./Belg. 2016 **18.00** Wasabi: Hubert zawodowiec - film sensacyjny, Fr./Japonia 2001 **20.00** Moonfall - film katastrof., USA/Chiny/Wlk. Brytania/Kanada 2022 **22.40** Epicentrum - thriller, USA 2014 **00.20** Kasyno - dramat kryminalny, USA/Francja 1995 **04.05** Dzielnica strachu 7 (281) **05.05** Zobacz to!: Taki jest świat 10

PULS 2

09.00 Świnka Peppa (39, 40, 41, 42) **09.30** Bing (72, 73) **09.50** Miraculum: Smoczyca z Szanghaju - film anim., USA/Fr. 2021 **11.00** Riko prawie bocian - film anim., Niem./Belg./Luksemburg/Norw./USA 2017 **12.40** Tedi i poszukiwacze zaginionego miasta - film anim., Hiszp. 2012 **14.35** Odlotowy nielot - film animowany, Isl./Belgia 2018 **16.10** Przepowiednia dla księcia - film familijny, Czechy/Słowacja/Niemcy 2021 **18.25** Najpiękniejsze baśnie: Śpiąca królewna - film familijny, Niemcy 2008 **20.00** Krwawa łaźnia - film przygodowy, Szwecja/Dania 2023 **22.15** Dzielnica strachu 7 (279-282) **02.15** Lombard. Życie pod zastaw 2 (68)

STOPKLATKA

06.00 Scena śmiechu **06.40** Stonehenge - podróż w głąb historii (1) - film dok., Wlk. Brytania 2014 **08.00** Stonehenge - podróż w głąb historii (2) - film dokumentalny, Wlk. Brytania 2014 **09.25** Premiera: Flintstonowie - komedia, USA 1994 **11.05** Geronimo: Amerykańska legenda - western, USA 1993 **13.35** Mistrz kierownicy ucieka - komedia, USA 1977 **15.40** I znowu zgrzeszyliśmy, dobry Boże! - komedia, Francja 2019 **17.40** E.T. - film SF, USA 1982 **20.00** Rebeliant - dramat, USA 2016 **22.50** Najlepsi z najlepszych - film sensacyjny, USA 1989 **00.50** Lincz - dramat, Polska 2010 **02.35** Zakazane piosenki - film wojenny, Polska 1946

TTV HD

05.10 Kartoteka 8 (26) **06.15** Express **06.35** Żony Podlasia 2 (3) **07.35** Wycieczkowiec (3) **08.35** Gogglebox. Przed telewizorem 20 **09.35** Damy i wieśniaczki. PL 7 (10) **10.35** Gogglebox. Przed telewizorem **12.40** Zakup w ciemno 4 **13.40** Zakup w ciemno 4 **14.40** Gogglebox. Przed telewizorem 20 **15.45** Express, Pogoda **16.05** Damy i wieśniaczki. PL 6 (3) **17.10** Droga do oświecenia (3) **17.45** Express, Pogoda **18.00** Sport **18.05** Życie na kredycie 4 **19.45** Express, Pogoda **20.05** Zakup w ciemno 2 **21.05** Życie na kredycie 5 **21.45** Express, Pogoda **22.00** Gogglebox. Przed telewizorem **00.00** Damy i wieśniaczki. PL 6 (4)

TV 6

07.05 Legenda o Smoku Gnatochrupie - film anim., USA 2010 **07.25** Prezent nocnej furii - film anim., USA 2011 **07.55** Świąteczne kolędowanie - film anim., USA 2010 **08.00** Królewskie święta - melodramat, USA 2017 **09.55** Świąteczna podróż - komedia, Kanada 2020 **11.45** Naga broń - komedia, USA 1988 **13.35** Nieustraszeni bracia Grimm - film fantasy, USA/Czechy/Wlk. Brytania 2005 **16.00** Linia ryzyka - film sensac., USA 2007 **18.00** Strażnik Teksasu (15, 16) **20.00** CSI: Kryminalne zagadki Nowego Jorku (87, 88, 89) **22.55** Mecz ostatniej szansy - komediodramat, USA/Wlk. Brytania 2001 **01.05** Więzienie (146)

POLSAT SPORT 1

06.00 Siatkówka mężczyzn: PlusLiga **09.00** Polsat Sport Talk **10.00** Boks: Polsat Boxing Promotions 7 w Lublinie **12.30** Siatkówka mężczyzn: PlusLiga - mecz: Trefl Gdańsk - Ślepsk Malow Suwałki **15.00** Siatkówka mężczyzn: PlusLiga - mecz: Cuprum Stilon Gorzów - ZAKSA Kędzierzyn-Koźle **17.30** Siatkówka mężczyzn: PlusLiga - mecz: PGE Projekt Warszawa - Jastrzębski Węgiel **20.30** Siatkówka mężczyzn: PlusLiga - mecz: Asseco Resovia Rzeszów - Barkom Każany Lwów **23.00** Siatkówka mężczyzn: PlusLiga - mecz: Indykpol AZS Olsztyn - Nowak-Mosty MKS Będzin **01.00** Boks: Polsat Boxing Promotions 10 w Łodzi

eprasa.pl 0e08533d07

WTOREK 7 STYCZNIA

TVP 1

05.10 Akacjowa 38 (504) - telen., Hiszp.
05.55 Info poranek - program inf.
07.00 Transmisja mszy świętej
07.30 Kościół z bliska - magazyn
08.00 Kariera Nikodema Dyzmy (3/7)
08.55 Ranczo (9) - serial obycz., Polska
09.55 Komisarz Alex 3 (32) - serial, Pol.
10.45 Ojciec Mateusz 13 (165) - serial
11.35 Królowie (1/80) - serial hist., Pol.
12.10 Agrobiznes, Agropogoda
12.35 Magazyn rolniczy - mag. rolniczy
12.55 Nieposkromione Wielkie Jeziora (1/3) - film dok., Kanada 2022
14.00 Wichrowe wzgórze (81) - serial
14.55 Jaka to melodia?
15.35 Gra słów. Krzyżówka - teleturniej
16.05 Dziedzictwo (450) - serial, Turcja
17.00 Teleexpress, Jaka to melodia?
17.55 Klan (4440) - telenowela, Polska
18.25 Reporterzy - magazyn reporterów
18.45 Akacjowa 38 (531) - telen., Hiszp.
19.30 Program informacyjny 19.30 - inf.
19.55 Pytanie dnia, Sport, Pogoda
20.30 Królowie (2/80) - serial hist., Pol.
21.05 Narodziny nazizmu (1/3) - serial
22.10 Opowieści oficerów śledczych 6 (1/6) - serial dokumentalny, Francja
23.20 Człowiek z marmuru - dramat obyczajowy, Polska 1976
02.05 Byle do świąt - komedia romantyczna, Kanada 2021
03.50 Jaka to melodia?
04.40 Notacje - cykl dok., Polska
04.50 Zakończenie programu

TVP 2

04.35 Na dobre i na złe (927): Cena odwagi - serial obyczajowy, Polska
05.35 M jak miłość (1732) - serial, Pol.
06.25 Bóg przychodzi jako człowiek
06.55 Barwy szczęścia (3100) - serial
07.30 Pytanie na śniadanie
11.15 Smaki świata - po iberyjsku
11.45 Lena na Kaukazie: Gruzja - Tbilisi. Kuchnia i bazary - cykl rep.
12.15 Koło fortuny - teleturniej, Polska
12.50 Święto Bożego Narodzenia - nabożeństwo prawosławne - 2025
14.05 Va banque - teleturniej, Polska
14.35 Na sygnale (650) - serial, Polska
15.05 La Promesa - pałac tajemnic (53) - serial obyczajowy, Hiszpania
16.00 Koło fortuny; Familiada
17.20 Miłość i nadzieja (104) - telen.
18.15 Va banque - teleturniej, Polska
18.50 Jeden z dziesięciu - teleturniej
19.25 Barwy szczęścia (3100) - serial
20.05 Barwy szczęścia (3101) - serial
20.40 Kulisy serialu „M jak miłość"
20.55 M jak miłość (1838) - serial, Pol.
21.55 Na sygnale (651) - serial, Polska
22.30 Magazyn Ekspresu Reporterów
23.25 Glina (11/25) - serial krym., Polska
00.35 Kod Dedala - thriller, Francja/Belgia 2019, reż. Régis Roinsard
02.25 GoldenEye - film sensacyjny, USA/Wielka Brytania 1995
04.35 Grace Kelly: zaginione miliony - film dok., Wielka Brytania 2021
05.25 Zakończenie programu

POLSAT

04.40 Disco Gramy - muz., Polska 2019
05.25 Telezakupy TV Okazje - magazyn
06.00 Nowy dzień z Polsat News - inf.
08.30 Malanowski i partnerzy (396): Spotkanie w parku - serial, Polska
09.00 Malanowski i partnerzy (397): Ofiara chciwości - serial, Polska
09.30 Sekrety rodziny (283): Róża
10.30 Dlaczego ja? (970): Malediwy
11.30 Gliniarze (927): Oddech diabła
12.30 Gliniarze (928): Toksyczna firma
13.30 Gliniarze (929): Więzień - serial
14.35 Dlaczego ja? (1222): Terapeuta
15.50 Wydarzenia - program inf.
16.15 Pogoda - program informacyjny
16.20 Interwencja - mag. reporterów
16.30 Na ratunek 112 (837): Ostatnie życzenie - serial paradok., Polska
17.00 Gliniarze (599): Boski gniew
18.00 Pierwsza miłość (3926) - serial
18.50 Wydarzenia - program inf.
19.20 Gość „Wydarzeń" - public.
19.25 Sport
19.30 Pogoda - program informacyjny
19.40 Uroczysko (65) - serial krym., Pol.
20.10 Farma - reality show, Polska 2024
21.10 Niepowstrzymany - thriller, USA 2010, reż. Tony Scott
23.15 Królestwo niebieskie - dramat historyczny, USA/Hiszpania/Wielka Brytania/Niemcy 2005, reż. Ridley Scott, wyk. Orlando Bloom
02.35 Kickboxer: Zemsta - film sensacyjny, USA 2016, reż. John Stockwell

TVN

05.40 Uwaga! - magazyn reporterów
05.55 Ukryta prawda (945) - serial, Pol.
06.50 Kuchenne rewolucje: Rybnik - Don Martinez - rozr., Polska 2024
07.45 Dzień Dobry TVN - magazyn
11.20 Kuchenne rewolucje: Cztery Smaki, Libiąż - rozr., Polska 2021
12.20 Wycieczkowiec (2/20) - serial
13.20 Ukryta prawda (1419) - serial, Pol.
14.25 Ukryta prawda (1420) - serial, Pol.
15.30 Ukryta prawda (1497) - serial, Pol.
16.35 Kuchenne rewolucje: Zajazd Florencja - program rozr., Polska 2019
17.40 Detektywi (85/100) - serial, Pol.
18.40 Sport
18.50 Pogoda - program informacyjny
19.00 Fakty - program informacyjny
19.40 Uwaga! - magazyn reporterów
20.00 Doradca smaku - magazyn
20.10 Na Wspólnej (3940) - serial, Pol.
20.50 Kuba Wojewódzki - talk-show
21.55 Ostatni skaut - film sensacyjny, USA 1991, reż. Tony Scott, wyk. Bruce Willis, Damon Wayans, Halle Berry, Chelcie Ross, Noble Willingham
00.10 Miss agent - komedia sensacyjna, USA 2000, reż. Donald Petrie, wyk. Sandra Bullock, Michael Caine, Benjamin Bratt, Candice Bergen
02.30 Szpital (406) - serial paradok., Pol.
03.35 Uwaga! - magazyn reporterów
03.55 Jak to jest zrobione? (9/26)
04.30 Recepta na stary dom 3 - rozr.
04.55 Nauka jazdy 5 - rozr., Polska 2022

TV 4

06.00 Łowcy skarbów. Kto da więcej?
07.00 Łowcy skarbów. Kto da więcej?
08.00 Bogaty dom - biedny dom
09.00 Dlaczego ja? (985): Czyje to dziecko? - serial paradok., Polska
10.00 Dlaczego ja? (986): Mezalians
11.00 Trudne sprawy (1053): Maminsynek - serial paradok., Polska
12.00 Trudne sprawy (1054): Edyta, organizując wesele dużo młodszej siostry, podejrzewa, że pan młody skrywa mroczne tajemnice
13.00 Trudne sprawy (1055): Niezapomniana noc - serial paradok., Pol.
14.00 Policjantki i Policjanci (485)
15.00 Na ratunek 112 (692): Upragniona ciąża - serial paradok., Polska
15.30 Na ratunek 112 (957): Zespół złamanego serca - serial, Polska
16.00 Policjantki i Policjanci (990)
17.00 Policjantki i Policjanci (991)
18.00 Łowcy skarbów. Kto da więcej?
19.00 Policjantki i Policjanci (1202)
20.00 Malanowski. Nowe rozdanie (35): Kochanka mojego męża
20.30 Sprawiedliwi - Wydział Kryminalny (806) - serial krym., Polska
21.30 Sprawiedliwi - Wydział Kryminalny (807) - serial krym., Polska
22.40 Ciśnienie - horror, USA 2002
00.50 Love Island. Wyspa miłości
01.50 Love Island. Wyspa miłości
02.55 SuperLudzie (32-36) - serial dok.
05.30 Telezakupy TV Okazje - magazyn

TVN SIEDEM

05.20 Szkoła (651) - serial paradok., Pol.
06.20 Szkoła (627) - serial paradok., Pol.
07.20 Szpital (435) - serial paradok., Pol.
08.20 Ukryta prawda (1288) - serial, Pol.
09.25 Ukryta prawda (1195) - serial, Pol.
10.30 Ukryta prawda (1196) - serial, Pol.
11.30 W-11 - Wydział Śledczy (903): 30 minut, część II - serial, Polska
12.15 W-11 - Wydział Śledczy (904): Bohater - serial fab.-dok., Polska
12.55 Detektywi (16/56): Ofiara - serial
13.55 Opowieści małżeńskie 2 (17/24)
14.55 Sędzia Anna Maria Wesołowska (595) - serial fab.-dok., Polska
15.55 Sędzia Anna Maria Wesołowska (596) - serial fab.-dok., Polska
16.55 Zagadki losu (4/34) - serial, Pol.
17.55 Szpital (941) - serial paradok., Pol.
18.55 Ukryta prawda (1368) - serial, Pol.
20.00 Firewall - thriller, USA/Australia 2006, reż. Richard Loncraine, wyk. Harrison Ford, Paul Bettany, Virginia Madsen, Carly Schroeder
22.20 Operacja „Deszcz" - film SF, Australia 2020, reż. Luke Sparke, wyk. Dan Ewing, Temuera Morrison, Daniel Gillies, Lawrence Makoare
00.55 Star Trek - film SF, USA/Niemcy 2009, reż. J.J. Abrams, wyk. Eric Bana, Karl Urban, Chris Pine, Zachary Quinto, Zoe Saldana
03.35 Żyjąc z potworem 7 (3/20)
04.40 Druga strona medalu 4: Monika Palikot - talk-show, Polska 2011

TV PULS

06.00 Nash Bridges (27, 28) **08.00** Kobra - oddział specjalny (16, 1) **10.00** Unforgettable: Zapisane w pamięci 2 (23) **10.55** Nie igraj z aniołem (144, 145) **12.55** Unforgettable: Zapisane w pamięci 2 (24) **13.50** Lombard. Życie pod zastaw 6 (287, 288) **15.50** Lombard. Życie pod zastaw 15 (796) **16.50** Ranczo 5 (59, 60) **19.00** Lombard. Życie pod zastaw 15 (797) **20.00** Snajper: Koniec zabójcy - film sensacyjny, USA 2020 **22.00** Krwawy biznes - film sensacyjny, Kanada 2015 **00.05** Księżniczka - film fantasy, USA 2022 **02.05** Dzielnica strachu 7 (282) **03.00** Lombard. Życie pod zastaw 15 (795) **04.00** Zobacz to!: Menu na miarę

PULS 2

10.45 Summer i Todd - Na słonecznej farmie (11, 12) **11.00** Tomek i przyjaciele: Naprzód lokomotywy! 25 (48, 49) **11.35** Dinopociąg (6) **12.05** Gumisie (12) **12.40** Blue (21-24) **13.25** Bąbelkowy świat gupików 3 (21) **13.50** Smerfy (85, 86) **14.50** Marta mówi (5) **15.25** Psi Patrol 3 (23) **15.50** Bing (74-76) **16.30** Świnka Peppa (43-46) **16.55** Masza i Niedźwiedź (13-15) **17.30** Blue (25-28) **18.00** Pingwiny z Madagaskaru (8, 9) **19.05** Psi Patrol 5 (7, 8) **20.00** Lombard. Życie pod zastaw 15 (786) **21.00** Dzielnica strachu 7 (282, 283) **23.00** Wasabi: Hubert zawodowiec - film sensac., Fr./Jap. 2001 **01.00** Dzielnica strachu 7 (281)

STOPKLATKA

06.00 Scena śmiechu **06.45** Kabaretowe hity **06.55** Polak potrafi (7) **07.50** Przygody pana Michała (7, 8): Tajemnica Azji; Azja, syn Tuhaj-beja **09.00** Jednostka Specjalna „Dunaj" 14 (2): Głosy **10.00** Komisarz Rex 14 (10): Artyści podrywu **11.00** Komisarz Rex 10 (135): Ostatni zakład **12.00** Katastrofy w przestworzach (133, 95, 22, 167) **16.00** Kojak (7, 8) **18.05** Komisarz Rex 14 (11) **19.05** Hudson i Rex 5 (5) **20.00** Druga twarz - film sensacyjny, USA 2011 **22.00** Daredevil - film sensacyjny, Szwajcaria/USA 2003 **00.05** Różyczka - dramat, Polska 2010 **02.40** Jestem mordercą - thriller, Polska 2016 **05.05** Rekruci (2)

TTV HD

06.35 Diabelnie boskie 3 **07.00** Ukryta prawda (973) **08.00** Szpital (640, 641) **10.00** Detektywi (42) **11.00** Zakup w ciemno 2 **12.00** Życie na kredycie 5 **12.35** Damy i wieśniaczki. Litwa **13.35** Damy i wieśniaczki. PL 4 (2) **14.35** Zapukaj do moich drzwi (38) **15.45** Express, Pogoda **16.05** Gogglebox. Przed telewizorem 17 **17.05** Usterka 13 (1) **17.45** Express, Pogoda **18.00** Sport **18.05** Życie na kredycie 4 **18.40** Zakup w ciemno 4 **19.45** Express, Pogoda **20.05** Zakup w ciemno 4 **21.05** Życie na kredycie 5 **21.45** Express, Pogoda **22.00** 99 - Gra o wszystko. VIP 4 **23.00** Nic do zgłoszenia 4 (2) **00.00** Dobra robota 4 (1, 2)

TV 6

06.00 Strażnik Teksasu (17, 18) **08.00** Policjantki i Policjanci (1190) **09.00** Kobra - oddział specjalny (162, 163, 164) **12.00** 48h. Zaginieni (6, 8): Nigdy cię nie opuszczę; Mięczak **14.00** Septagon (81) **15.00** Policjantki i Policjanci (816) **16.00** Kobra - oddział specjalny (165) **17.00** Magnum: Detektyw z Hawajów (30) **18.00** Strażnik Teksasu (19, 20) **20.00** Agenci NCIS: Los Angeles 5 (5, 6, 7) **22.55** Sprawiedliwi - Wydział Kryminalny (217, 218) **01.05** Więzienie (147) **01.30** Krejzi patrol (29) **02.00** STOP Drogówka **03.00** Benny Hill **03.40** Sekrety sąsiadów (13, 14) **04.40** Kochane pieniądze (7) **05.45** Telezakupy TV Okazje

POLSAT SPORT 1

06.00 Siatkówka mężczyzn: PlusLiga **09.00** Polsat SiatCast **10.00** Boks: Polsat Boxing Promotions 8 w Toruniu **12.00** Konferencja prasowa Polskiego Komitetu Olimpijskiego **13.00** Siatkówka mężczyzn: PlusLiga **15.00** Siatkówka mężczyzn: PlusLiga - mecz: Trefl Gdańsk - Ślepsk Malow Suwałki **17.45** Siatkówka kobiet: Liga Mistrzyń - mecz: PGE Grot Budowlani Łódź - Fenerbahce Medicana Stambuł **20.20** Siatkówka kobiet: Puchar CEV - mecz 1/8 finału: MOYA Radomka Radom - Vandoevre Nancy VB **23.00** Siatkówka mężczyzn: PlusLiga - mecz: PGE Projekt Warszawa - Jastrzębski Węgiel **01.00** Boks

ŚRODA 8 STYCZNIA

TVP 1

05.10 Akacjowa 38 (505) - telen., Hiszp.
05.55 Info poranek - program inf.
07.00 Transmisja mszy świętej
07.30 Szopka Betlejemska. Kontemplacja Wcielenia - rep., Pol. 2023
08.00 Kariera Nikodema Dyzmy (4/7)
08.55 Ranczo (10) - serial obycz., Polska
09.55 Komisarz Alex 3 (33) - serial, Pol.
10.45 Ojciec Mateusz 13 (166) - serial
11.35 Królowie (2/80) - serial hist., Pol.
12.10 Agrobiznes, Agropogoda
12.40 Rok w ogrodzie extra - magazyn
12.55 Relacja z uroczystości Święta Epifanii w Kościele greckokatolickim
14.00 Wichrowe wzgórze (82) - serial
14.55 Jaka to melodia?
15.35 Gra słów. Krzyżówka - teleturniej
16.05 Dziedzictwo (451) - serial, Turcja
17.00 Teleexpress, Jaka to melodia?
17.55 Klan (4441) - telenowela, Polska
18.25 Reporterzy - magazyn reporterów
18.45 Akacjowa 38 (532) - telen., Hiszp.
19.30 Program informacyjny 19.30 - inf.
19.55 Pytanie dnia, Sport, Pogoda
20.30 Królowie (3/80) - serial hist., Pol.
21.05 Sierpień w hrabstwie Osage - komediodramat, USA 2013
23.15 Godziny - wyścig z czasem - dramat obyczajowy, USA 2013
01.00 Dotknij nieba - dramat, USA 2018
03.00 Giuseppe w Warszawie - komedia wojenna, Polska 1964
04.45 Notacje - cykl dok., Polska
04.55 Zakończenie programu

TVP 2

05.30 M jak miłość (1733) - serial, Polska
06.25 Pożyteczni.pl - magazyn
06.55 Barwy szczęścia (3101) - serial
07.30 Pytanie na śniadanie
11.15 Rodzina (nie od) święta: Jak rozmawiać z dziećmi o seksie?
11.50 Jak to się mówi, czyli Kasia u Bralczyka - magazyn, Polska 2025
12.30 Koło fortuny - teleturniej, Polska
13.15 Miłość i nadzieja (104) - telen.
14.05 Va banque - teleturniej, Polska
14.35 Na sygnale (651): Czasem szczęście, czasem pech - serial, Polska
15.05 La Promesa - pałac tajemnic (54) - serial obyczajowy, Hiszpania
16.00 Koło fortuny; Familiada
17.20 Miłość i nadzieja (105) - telen.
18.15 Va banque - teleturniej, Polska
18.50 Jeden z dziesięciu - teleturniej
19.25 Barwy szczęścia (3101) - serial
20.05 Barwy szczęścia (3102) - serial
20.40 Przepis dnia - magazyn, Pol. 2024
20.55 Na dobre i na złe (939): Lot odwołany - serial obyczajowy, Polska
21.55 Na sygnale (652): Po co udawać? - serial fab.-dok., Polska
22.25 Na sygnale (653): Dzień po dniu
23.00 Miłość w genach - komedia, Wielka Brytania 2019
00.45 Krok od nieba 3 (45) - serial, Wł.
01.50 Krok od nieba 3 (46) - serial, Wł.
02.50 List. Przesłanie dla Ziemi - film dok., Austria/Włochy 2022
04.15 Zakończenie programu

POLSAT

04.40 Disco Gramy - muz., Polska 2019
05.25 Telezakupy TV Okazje - magazyn
06.00 Nowy dzień z Polsat News - inf.
08.30 Malanowski i partnerzy (398): Niewinna - serial fab.-dok., Polska
09.00 Malanowski i partnerzy (399): Miłość bez zasad - serial, Polska
09.30 Sekrety rodziny (284): Żona żołnierza - serial paradok., Polska
10.30 Dlaczego ja? (971): Od ślubu do ślubu - serial paradok., Polska
11.30 Gliniarze (930): Zbrodnie przeszłości - serial paradok., Polska
12.30 Gliniarze (931): Maleństwo
13.30 Gliniarze (932): Zbuntowane anioły - serial paradok., Polska
14.35 Dlaczego ja? (1223) - serial, Pol.
15.50 Wydarzenia, Pogoda
16.20 Interwencja - mag. reporterów
16.30 Na ratunek 112 (838) - serial, Pol.
17.00 Gliniarze (600) - serial, Polska
18.00 Pierwsza miłość (3927) - serial
18.50 Wydarzenia - program inf.
19.20 Gość „Wydarzeń" - public.
19.25 Sport, Pogoda
19.40 Uroczysko (66) - serial krym., Pol.
20.10 Farma - reality show, Polska 2024
21.10 Free Guy - komedia fantasy, Kanada/USA 2021, reż. Shawn Levy
23.50 Agenci - film sensacyjny, USA 2013, reż. Baltasar Kormákur
02.05 Niepowstrzymany - thriller, USA 2010, reż. Tony Scott
04.20 Na ratunek 112 ekstra (23)

TVN

05.40 Uwaga! - magazyn reporterów
05.55 Ukryta prawda (946) - serial, Pol.
06.50 Kuchenne rewolucje: Zajazd Florencja - program rozr., Polska 2019
07.45 Dzień Dobry TVN - magazyn
11.20 Kuchenne rewolucje: Restauracja Floriańska, Szczyrk - rozr.
12.20 Wycieczkowiec (3/20) - serial
13.20 Ukryta prawda (1421) - serial, Pol.
14.25 Ukryta prawda (1422) - serial, Pol.
15.30 Ukryta prawda (1498) - serial, Pol.
16.35 Kuchenne rewolucje: Wejherowo, Gościnna Ukrainka - rozr.
17.40 Detektywi (86/100) - serial, Pol.
18.40 Sport
18.50 Pogoda - program informacyjny
19.00 Fakty - program informacyjny
19.40 Uwaga! - magazyn reporterów
20.00 Doradca smaku - magazyn
20.10 Na Wspólnej (3941) - serial, Polska
20.50 Morderstwo w Białym Domu - film sensacyjny, USA 1997, reż. Dwight H. Little, wyk. Wesley Snipes, Diane Lane, Daniel Benzali, Dennis Miller, Alan Alda
23.05 Zabójcza broń - film sensacyjny, USA 1987, reż. Richard Donner, wyk. Mel Gibson, Danny Glover, Gary Busey, Mitch Ryan, Mitchell Ryan
01.20 MasterChef - rozr., Polska 2024
02.55 Szpital (407) - serial paradok., Pol.
04.00 Uwaga! - magazyn reporterów
04.20 Jak to jest zrobione? (10/26)
04.50 Recepta na stary dom 3 - rozr.

TV 4

06.00 Łowcy skarbów. Kto da więcej?
07.00 Łowcy skarbów. Kto da więcej?
08.00 Bogaty dom - biedny dom
09.00 Dlaczego ja? (987) - serial, Polska
10.00 Dlaczego ja? (988) - serial, Polska
11.00 Trudne sprawy (1056) - serial, Pol.
12.00 Trudne sprawy (1057): Zuzanna próbuje pomóc sześcioletniej Sarze i jej rodzicom - serial, Pol.
13.00 Trudne sprawy (1058): Sposób na teściową - serial paradok., Pol.
14.00 Policjantki i Policjanci (486)
15.00 Na ratunek 112 (693): Łatwe pieniądze - serial paradok., Polska
15.30 Na ratunek 112 (958): Tajemnica lekarska - serial paradok., Polska
16.00 Policjantki i Policjanci (992)
17.00 Policjantki i Policjanci (993)
18.00 Łowcy skarbów. Kto da więcej?
19.00 Policjantki i Policjanci (1203)
20.00 Malanowski. Nowe rozdanie (36): Mikołaj i Karolina - serial
20.30 Sprawiedliwi - Wydział Kryminalny (808, 809) - serial krym., Polska
22.30 Wyścig Śmierci: Frankenstein żyje - film sensacyjny, RPA/Niemcy 2010, reż. Roel Reiné
00.35 Love Island. Wyspa miłości
01.35 Love Island. Wyspa miłości
02.35 Interwencja - mag. reporterów
02.55 Śmierć na 1000 sposobów (12)
03.25 Lubię disco! - program muz., Pol.
04.25 Top 10 - lista przebojów - muz.
05.30 Telezakupy TV Okazje - magazyn

TVN SIEDEM

05.20 Szkoła (652) - serial paradok., Pol.
06.20 Szkoła (628) - serial paradok., Pol.
07.20 Szpital (436) - serial paradok., Pol.
08.20 Ukryta prawda (1289) - serial, Pol.
09.25 Ukryta prawda (1197) - serial, Pol.
10.30 Ukryta prawda (1198) - serial, Pol.
11.30 W-11 - Wydział Śledczy (905): Porwanie Krzysia - serial, Polska
12.15 W-11 - Wydział Śledczy (906): Dobra kobieta - serial, Polska
12.55 Detektywi (17/56): Bestia - serial
13.55 Opowieści małżeńskie 2 (18/24)
14.55 Sędzia Anna Maria Wesołowska (597) - serial fab.-dok., Polska
15.55 Sędzia Anna Maria Wesołowska (598) - serial fab.-dok., Polska
16.55 Zagadki losu (5/34) - serial, Pol.
17.55 Szpital (942) - serial paradok., Pol.
18.55 Ukryta prawda (1369) - serial, Pol.
20.00 303. Bitwa o Anglię - dramat wojenny, Wielka Brytania/Polska 2018, reż. David Blair, wyk. Iwan Rheon
22.20 Judasz i Czarny Mesjasz - dramat biograficzny, USA 2021, reż. Shaka King, wyk. Daniel Kaluuya
00.55 15:17 do Paryża - thriller, USA 2018, reż. Clint Eastwood, wyk. Anthony Sadler, Alek Skarlatos
02.55 Osadzone. Blok F (1/26) - serial
03.30 Osadzone. Blok F (2/26) - serial
04.05 Druga strona medalu 4: Caroline Woźniacki - talk-show, Polska 2011
04.35 Druga strona medalu 4: Weronika Marczuk - talk-show, Polska 2011

TV PULS

06.00 Nash Bridges (28, 29) **08.00** Kobra - oddział specjalny (1, 2): Samotny wilk; Skradziona miłość **10.00** Unforgettable: Zapisane w pamięci 2 (24) **10.55** Nie igraj z aniołem (146, 147) **12.55** Unforgettable: Zapisane w pamięci 2 (25) **13.50** Lombard. Życie pod zastaw 6 (289, 290) **15.50** Lombard. Życie pod zastaw 15 (797) **16.50** Ranczo 5 (60, 61): Włoski rozłącznik; Honor i zęby trzonowe **19.00** Lombard. Życie pod zastaw 15 (798) **20.00** Outlander - film przygodowy, USA/Niem./Francja 2008 **22.20** Gwiezdne wrota - film SF, Francja/USA 1994 **00.50** Raport mniejszości - film SF, USA 2002 **04.00** Dzielnica strachu 7 (283, 279)

PULS 2

10.45 Summer i Todd - Na słonecznej farmie (13, 14) **11.00** Tomek i przyjaciele: Naprzód lokomotywy! 25 (50, 51) **11.35** Dinopociąg (7) **12.05** Gumisie (13) **12.40** Blue (29-32) **13.25** Bąbelkowy świat gupików 3 (22) **13.50** Smerfy (87, 88) **14.50** Marta mówi (6) **15.25** Psi Patrol 3 (24) **15.50** Bing (77, 78) **16.05** Bing 4 (1) **16.30** Świnka Peppa (47-50) **16.55** Masza i Niedźwiedź (16-18) **17.30** Blue (33-36) **18.00** Pingwiny z Madagaskaru (10, 11) **19.05** Psi Patrol 5 (9, 10) **20.00** Lombard. Życie pod zastaw 15 (787) **21.00** Dzielnica strachu 7 (283, 284) **23.00** Różowa Pantera - komedia, USA/Czechy 2006 **01.00** Dzielnica strachu 7 (282)

STOPKLATKA

06.00 Scena śmiechu **06.45** Kabaretowe hity **06.55** Polak potrafi (8) **07.50** Przygody pana Michała (8, 9) **09.00** Jednostka Specjalna „Dunaj" 14 (3): Śmierć w taksówce **10.00** Komisarz Rex 14 (11): Zimne czasy, część 1 **11.00** Komisarz Rex 10 (136): Tylko jeden mężczyzna **12.00** Katastrofy w przestworzach (134, 96, 23, 168) **16.00** Kojak (8, 9) **18.05** Komisarz Rex 14 (11) **19.05** Hudson i Rex 5 (6) **20.00** Wampir w Brooklynie - horror kom., USA 1995 **22.05** Igrzyska śmierci: Kosogłos. Część 2 - dramat, USA/Niem. 2015 **00.55** Kret - dramat, Pol./Fr. 2010 **03.20** Żegnaj, Ameryko! - film obycz., Niem./Pol. 1994 **04.55** Rekruci (3)

TTV HD

06.35 Diabelnie boskie 3 **07.00** Ukryta prawda (974) **08.00** Szpital (642, 643) **10.00** Detektywi (43) **11.00** Zakup w ciemno 2 **12.00** Życie na kredycie 5 **12.35** Damy i wieśniaczki. Litwa **13.35** Damy i wieśniaczki. PL 4 (3) **14.35** Zapukaj do moich drzwi (39) **15.45** Express, Pogoda **16.05** Gogglebox. Przed telewizorem 14 **17.05** Usterka 13 (2) **17.45** Express, Pogoda **18.00** Sport **18.05** Życie na kredycie 4 **18.40** Zakup w ciemno 4 **19.45** Express, Pogoda **20.05** Zakup w ciemno 4 **21.05** Usterka 14 (35) **21.45** Express, Pogoda **22.00** Nasi w mundurach 3 **23.00** Gogglebox. Przed telewizorem 21 **00.00** Życie na kredycie 5

TV 6

06.00 Strażnik Teksasu (21, 22) **08.00** Policjantki i Policjanci (1191) **09.00** Kobra - oddział specjalny (164, 165, 166) **12.00** 48h. Zaginieni (9, 10): Ryzykowna wróżba; Podwójne życie Dominiki **14.00** Septagon (82) **15.00** Policjantki i Policjanci (817) **16.00** Kobra - oddział specjalny (167) **17.00** Magnum: Detektyw z Hawajów (31) **18.00** Strażnik Teksasu (23, 24) **20.00** Agenci NCIS: Los Angeles 5 (8, 9, 10) **22.55** Sprawiedliwi - Wydział Kryminalny (219, 220) **01.05** Więzienie (148) **01.30** Krejzi patrol (30) **02.00** STOP Drogówka **03.00** Benny Hill **03.40** Sekrety sąsiadów (15, 16) **04.40** Kochane pieniądze (8) **05.45** Telezakupy TV Okazje

POLSAT SPORT 1

06.00 Siatkówka mężczyzn: PlusLiga **08.30** Boks **10.00** Siatkówka kobiet: Puchar CEV **12.30** Siatkówka mężczyzn: PlusLiga **15.00** Siatkówka kobiet: Liga Mistrzyń - mecz: PGE Grot Budowlani Łódź - Fenerbahce Medicana Stambuł **17.20** Piłka ręczna mężczyzn: 4 Nations Cup - mecz: Japonia - Turcja **19.45** Piłka ręczna mężczyzn: 4 Nations Cup - studio **20.25** Piłka ręczna mężczyzn: 4 Nations Cup - mecz: Polska - Austria **22.30** Piłka ręczna mężczyzn: 4 Nations Cup - studio **23.00** Siatkówka mężczyzn: PlusLiga - mecz: PGE Projekt Warszawa - Jastrzębski Węgiel **01.00** Boks: Polsat Boxing Promotions 12 w Lubinie

eprasa.pl 0e08533d07

CZWARTEK 9 STYCZNIA

TVP 1

05.10 Akacjowa 38 (506) - telen., Hiszp.
05.55 Info poranek - program inf.
07.00 Transmisja mszy świętej
07.30 Pełnia wiary - magazyn religijny
08.00 Kariera Nikodema Dyzmy (5/7)
08.55 Ranczo (11) - serial obycz., Polska
09.55 Komisarz Alex 3 (34) - serial, Pol.
10.45 Ojciec Mateusz 13 (167) - serial
11.35 Królowie (3/80) - serial hist., Pol.
12.10 Agrobiznes, Agropogoda
12.35 Magazyn rolniczy - mag. rolniczy
12.55 Nieposkromione Wielkie Jeziora (2/3) - film dok., Kanada 2022
14.00 Wichrowe wzgórze (83) - serial
14.55 Jaka to melodia?
15.35 Gra słów. Krzyżówka - teleturniej
16.05 Dziedzictwo (452) - serial, Turcja
17.00 Teleexpress, Jaka to melodia?
17.55 Klan (4442) - telenowela, Polska
18.25 Reporterzy - magazyn reporterów
18.45 Akacjowa 38 (533) - telen., Hiszp.
19.30 Program informacyjny 19.30 - inf.
19.55 Pytanie dnia, Sport, Pogoda
20.30 Królowie (4/80) - serial hist., Pol.
21.05 Ojciec Mateusz 31 (406) - serial
22.05 Sprawa dla reportera - magazyn
23.05 Brunei. Królestwo do potęgi - film dokumentalny, Francja 2024
00.10 Sierpień w hrabstwie Osage - komediodramat, USA 2013
02.20 Masz na imię Justine - dramat obycz., Polska/Luksemburg 2005
04.05 Wyspy Owcze - sekretne piękno - film dokumentalny, Niemcy 2021

TVP 2

04.35 Na dobre i na złe (928): Białe kłamstwo - serial obycz., Polska
05.30 M jak miłość (1734) - serial, Pol.
06.20 Operacja zdrowie - magazyn
06.55 Barwy szczęścia (3102) - serial
07.30 Pytanie na śniadanie
11.15 Architekt Pana Boga - film dokumentalny, Polska 2025
11.50 Magiczne Podhale z Sebastianem Karpielem-Bułecką 2
12.30 Koło fortuny - teleturniej, Polska
13.15 Miłość i nadzieja (105) - telen.
14.05 Va banque - teleturniej, Polska
14.35 Na sygnale (652) - serial, Polska
15.05 La Promesa - pałac tajemnic (55) - serial obyczajowy, Hiszpania
16.00 Koło fortuny; Familiada
17.20 Miłość i nadzieja (106) - telen.
18.15 Va banque - teleturniej, Polska
18.50 Jeden z dziesięciu - teleturniej
19.25 Barwy szczęścia (3102) - serial
20.05 Barwy szczęścia (3103) - serial
20.50 Tak to leciało! - teleturniej muz.
21.50 Kruk. Szepty słychać po zmroku (4/6) - serial kryminalny, Polska
22.50 Informacje kulturalne - magazyn
23.10 Nie mów nikomu - thriller, Francja/Wielka Brytania 2006
01.30 Miłość i medycyna 5 (27) - serial
02.15 Miłość i medycyna 5 (28) - serial
03.05 Stój, bo mamuśka strzela - komedia sensacyjna, USA 1992
04.35 Rodzinka.pl (136) - serial, Polska
05.00 Zakończenie programu

POLSAT

04.40 Disco Gramy - muz., Polska 2019
05.25 Telezakupy TV Okazje - magazyn
06.00 Nowy dzień z Polsat News - inf.
08.30 Malanowski i partnerzy (401): Tajemnicza klepsydra - serial, Pol.
09.00 Malanowski i partnerzy (403): W czterech ścianach - serial, Polska
09.30 Sekrety rodziny (285): Piękne życie - serial paradok., Polska
10.30 Dlaczego ja? (972): Kim jest jej ojciec? - serial paradok., Polska
11.30 Gliniarze (933): Towar z drugiej ręki - serial paradok., Polska
12.30 Gliniarze (934): Urodzinowy prezent - serial paradok., Polska
13.30 Gliniarze (935): Nie pękaj, synu
14.35 Dlaczego ja? (1224) - serial, Pol.
15.50 Wydarzenia, Pogoda
16.20 Interwencja - mag. reporterów
16.30 Na ratunek 112 (839) - serial, Pol.
17.00 Gliniarze (601) - serial, Polska
18.00 Pierwsza miłość (3928) - serial
18.50 Wydarzenia - program inf.
19.20 Gość „Wydarzeń" - public.
19.25 Sport, Pogoda
19.40 Uroczysko (67) - serial krym., Pol.
20.10 Farma - reality show, Polska 2024
21.20 Cztery Gwiazdki - komedia, USA/Niemcy 2008
23.10 Burleska - film muzyczny, USA 2010, reż. Steve Antin, wyk. Cher
01.50 Free Guy - komedia fantasy, Kanada/USA 2021, reż. Shawn Levy
04.20 Na ratunek 112 ekstra (113)

TVN

05.40 Uwaga! - magazyn reporterów
05.55 Ukryta prawda (947) - serial, Pol.
06.50 Kuchenne rewolucje: Wejherowo, Gościnna Ukrainka - rozr.
07.45 Dzień Dobry TVN - magazyn
11.20 Kuchenne rewolucje: Baku, Toruń - program rozr., Polska 2021
12.20 Wycieczkowiec (4/20) - serial
13.20 Ukryta prawda (1423) - serial, Pol.
14.25 Ukryta prawda (1424) - serial, Pol.
15.30 Ukryta prawda (1499) - serial, Pol.
16.35 Kuchenne rewolucje: Wrocław, Tarta Poducha - rozr., Polska 2019
17.40 Detektywi (87/100) - serial, Pol.
18.40 Sport
18.50 Pogoda - program informacyjny
19.00 Fakty - program informacyjny
19.40 Uwaga! - magazyn reporterów
20.00 Doradca smaku - magazyn
20.10 Na Wspólnej (3942) - serial, Pol.
20.50 Kuchenne rewolucje: Łodź - Świńskie sprawki - rozr., Pol. 2024
21.55 Listy do M. 2 - komedia romantyczna, Polska 2015, reż. Maciej Dejczer, wyk. Maciej Stuhr, Roma Gąsiorowska, Jakub Jankiewicz
00.00 After - melodramat, USA 2019, reż. Jenny Gage, wyk. Josephine Langford, Hero Fiennes Tiffin
02.20 Szpital (408) - serial paradok., Pol.
03.25 Uwaga! - magazyn reporterów
03.45 Jak to jest zrobione? (11/26)
04.20 Recepta na stary dom 3 - rozr.
04.50 Nauka jazdy 5 - rozr., Polska 2022

TV 4

06.00 Łowcy skarbów. Kto da więcej?
07.00 Łowcy skarbów. Kto da więcej?
08.00 Bogaty dom - biedny dom
09.00 Dlaczego ja? (989): Kulisy sławy
10.00 Dlaczego ja? (990): Niebezpieczny poryw serca - serial, Pol.
11.00 Trudne sprawy (1059): Zła matka
12.00 Trudne sprawy (1060): Krystyna walczy o męża eksmarynarza
13.00 Trudne sprawy (1061): Siostrzany układ - serial paradok., Polska
14.00 Policjantki i Policjanci (487)
15.00 Na ratunek 112 (694): Zazdrość
15.30 Na ratunek 112 (959): Kto mówi prawdę - serial paradok., Polska
16.00 Policjantki i Policjanci (994)
17.00 Policjantki i Policjanci (995)
18.00 Łowcy skarbów. Kto da więcej?
19.00 Policjantki i Policjanci (1204)
20.00 Malanowski. Nowe rozdanie (37)
20.30 Sprawiedliwi - Wydział Kryminalny (810) - serial krym., Polska
21.30 Sprawiedliwi - Wydział Kryminalny (811) - serial krym., Polska
22.35 Obóz integracyjny - komedia sensacyjna, Portoryko/USA/Wielka Brytania 2013, reż. Rob Meltzer
00.30 Love Island. Wyspa miłości
01.30 Love Island. Wyspa miłości
02.30 Interwencja - mag. reporterów
02.55 Śmierć na 1000 sposobów (13)
03.25 Lubię disco! - program muz., Pol.
04.25 Top 10 - lista przebojów - muz.
05.30 Telezakupy TV Okazje - magazyn

TVN SIEDEM

05.20 Szkoła (653) - serial paradok., Pol.
06.20 Szkoła (629) - serial paradok., Pol.
07.20 Szpital (437) - serial paradok., Pol.
08.20 Ukryta prawda (1290) - serial, Pol.
09.25 Ukryta prawda (1199) - serial, Pol.
10.30 Ukryta prawda (1200) - serial
11.30 W-11 - Wydział Śledczy (907): Na granicy ryzyka - serial, Polska
12.15 W-11 - Wydział Śledczy (908): W ukryciu - serial fab.-dok., Polska
12.55 Detektywi (18/56): Gra pozorów
13.55 Opowieści małżeńskie 2 (19/24)
14.55 Sędzia Anna Maria Wesołowska (599) - serial fab.-dok., Polska
15.55 Sędzia Anna Maria Wesołowska (600) - serial fab.-dok., Polska
16.55 Zagadki losu (6/34) - serial, Pol.
17.55 Szpital (943) - serial paradok., Pol.
18.55 Ukryta prawda (1370) - serial, Pol.
20.00 Złe mamuśki - komedia, USA 2016, reż. Jon Lucas, Scott Moore, wyk. Mila Kunis, Kathryn Hahn, Kristen Bell, Christina Applegate
22.15 Zimne światło dnia - film sensacyjny, USA/Hiszpania 2012, reż. Mabrouk El Mechri, wyk. Henry Cavill, Sigourney Weaver, Bruce Willis
00.00 Władza absolutna - film sensacyjny, USA 1997, reż. Clint Eastwood, wyk. Clint Eastwood, Gene Hackman
02.35 Żyjąc z potworem 7 (4/20)
03.40 Fachowcy (4/20): Serwisant AGD/Złota rączka w szkole
04.20 Druga strona medalu - talk-show

TV PULS

06.00 Nash Bridges (29, 30) **08.00** Kobra - oddział specjalny (2, 3) **10.00** Unforgettable: Zapisane w pamięci 2 (25) **10.55** Nie igraj z aniołem (148, 149) **12.55** Unforgettable: Zapisane w pamięci 2 (26) **13.50** Lombard. Życie pod zastaw 6 (291, 292) **15.50** Lombard. Życie pod zastaw 15 (798) **16.50** Ranczo 5 (61, 62) **19.00** Lombard. Życie pod zastaw 15 (799) **20.00** Futro z misia - komedia, Polska 2019 **22.10** Moje skarby - komedia, Francja 2017 **00.00** Agentka specjalnej troski - komedia, Fr./Belgia 2016 **02.05** Dzielnica strachu 7 (284) **03.05** Zobacz to!: Menu na miarę **03.45** Menu na miarę **04.05** Taki jest świat 10 **05.00** Dzielnica strachu 7 (285)

PULS 2

11.10 Tomek i przyjaciele: Naprzód lokomotywy! 26 (1) **11.35** Dinopociąg (8) **12.05** Gumisie 2 (1) **12.40** Blue (37, 38, 39, 40) **13.25** Bąbelkowy świat gupików 3 (23) **13.50** Smerfy (89, 90) **14.50** Marta mówi (7) **15.25** Psi Patrol 3 (25) **15.50** Bing 4 (3, 4, 5) **16.30** Świnka Peppa (51, 52) **16.40** Świnka Peppa 2 (1, 2) **16.55** Masza i Niedźwiedź (19, 20, 21) **17.30** Blue (41, 42, 43, 44) **18.00** Pingwiny z Madagaskaru (12, 13) **19.05** Psi Patrol 5 (11, 12) **20.00** Lombard. Życie pod zastaw 15 (788) **21.00** Dzielnica strachu 7 (284, 285) **23.00** Krwawa łaźnia - film przygodowy, Szwecja/Dania 2023 **01.20** Lombard. Życie pod zastaw 2 (72)

STOPKLATKA

06.00 Scena śmiechu **06.40** Kabaretowe hity **06.55** Polak potrafi. Jak się żyje za granicą (1) **07.50** Przygody pana Michała (9, 10) **09.00** Jednostka Specjalna „Dunaj" 14 (4): Starzy Indianie **10.00** Komisarz Rex 14 (11): Zimne czasy, część 2 **11.00** Komisarz Rex 10 (137): Kolor milczenia **12.00** Katastrofy w przestworzach (135, 97, 24, 169) **16.00** Kojak (9, 10) **18.05** Komisarz Rex (1) **19.05** Hudson i Rex 5 (7) **20.00** Najlepsi z najlepszych - film sensac., USA 1989 **22.05** Uznany za niewinnego - film krym., USA 1990 **00.45** Weekend - komedia, Polska 2010 **03.20** Podróż za jeden uśmiech - film przygodowy, Pol. 1972 **05.00** Rekruci (4)

TTV HD

07.00 Ukryta prawda (975) **08.00** Szpital (644, 645) **10.00** Detektywi (44) **11.00** Zakup w ciemno 2 **12.00** Życie na kredycie 5 **12.35** Damy i wieśniaczki. Litwa **13.35** Damy i wieśniaczki. PL 6 (4) **14.35** Zapukaj do moich drzwi (40) **15.45** Express, Pogoda **16.05** Gogglebox. Przed telewizorem 13 **17.05** Dobra robota 3 (1) **17.45** Express, Pogoda **18.00** Sport **18.05** Życie na kredycie 4 **18.40** Zakup w ciemno 4 **19.45** Express, Pogoda **20.05** Zakup w ciemno 4 **21.05** Usterka 14 (36) **21.45** Express, Pogoda **22.00** Życie na kredycie 5 **22.30** Życie na kredycie 5 **23.05** Żony Podlasia (9) **00.05** 99 - Gra o wszystko. VIP 4

TV 6

06.00 Strażnik Teksasu (25, 26) **08.00** Policjantki i Policjanci (1192) **09.00** Kobra - oddział specjalny (166, 167, 168) **12.00** 48h. Zaginieni (11, 12): Franek; Najlepsza impreza **14.00** Septagon (83) **15.00** Policjantki i Policjanci (818) **16.00** Kobra - oddział specjalny (169) **17.00** Magnum: Detektyw z Hawajów (32) **18.00** Strażnik Teksasu (27, 1) **20.00** Agenci NCIS: Los Angeles 5 (11, 12, 13) **22.55** Sprawiedliwi - Wydział Kryminalny (221, 222) **01.05** Więzienie (149) **01.30** Krejzi patrol (31) **02.00** STOP Drogówka **03.00** Benny Hill **03.40** Sekrety sąsiadów (17, 18) **04.40** Kochane pieniądze (9): Skarb **05.45** Telezakupy TV Okazje

POLSAT SPORT 1

06.00 Siatkówka kobiet: Liga Mistrzyń **08.30** Boks: Polsat Boxing Promotions w Gdańsku **10.00** Piłka ręczna mężczyzn: 4 Nations Cup **12.30** Siatkówka mężczyzn: PlusLiga **15.00** Siatkówka kobiet: Liga Mistrzyń - mecz: Allianz MTV Stuttgart - BKS BOSTIK ZGO Bielsko-Biała **17.30** Siatkówka mężczyzn: PlusLiga - mecz: Barkom Każany Lwów - GKS Katowice **19.45** Piłka ręczna mężczyzn - studio **20.20** Piłka ręczna mężczyzn: 4 Nations Cup - mecz: Polska - Japonia **22.30** Piłka ręczna mężczyzn - studio **23.00** Siatkówka kobiet: Liga Mistrzyń - mecz: Maritza Plovdiv - KS DevelopRes Rzeszów **01.00** Boks

PIĄTEK 10 STYCZNIA

TVP 1

05.05 Akacjowa 38 (507) - telen., Hiszp.
05.55 Info poranek - program inf.
07.00 Transmisja mszy świętej
07.30 Historia Bożego Narodzenia
08.00 Kariera Nikodema Dyzmy (6/7)
09.00 Ranczo (12) - serial obycz., Polska
09.55 Komisarz Alex 3 (35) - serial, Pol.
10.50 Ojciec Mateusz 13 (168) - serial
11.35 Okrasa łamie przepisy - magazyn
12.10 Agrobiznes, Agropogoda
12.35 Magazyn rolniczy - mag. rolniczy
12.55 Nieposkromione Wielkie Jeziora (3-ost.) - film dok., Kanada 2022
14.00 Wichrowe wzgórze (84) - serial
14.55 Jaka to melodia?
15.35 Gra słów. Krzyżówka - teleturniej
16.05 Dziedzictwo (453) - serial, Turcja
17.00 Teleexpress, Jaka to melodia?
17.55 Klan (4443) - telenowela, Polska
18.25 Reporterzy - magazyn reporterów
18.45 Akacjowa 38 (534) - telen., Hiszp.
19.30 Program informacyjny 19.30 - inf.
19.55 Pytanie dnia - public., Polska 2025
20.10 Sport, Pogoda
20.30 Królowie (5/80) - serial hist., Pol.
21.05 Klangor (1/8) - serial krym., Polska
22.15 Vabank - komedia sensac., Pol. 1981
00.15 M jak morderca - film kryminalny, USA 2017, reż. Johnny Martin
02.00 Godziny - wyścig z czasem - dramat obyczajowy, USA 2013
03.45 Przystań - film obycz., Polska 1997
05.10 Notacje - cykl dok., Polska
05.20 Zakończenie programu

TVP 2

05.30 M jak miłość (1735) - serial, Pol.
06.25 Anna Dymna - spotkajmy się
06.55 Barwy szczęścia (3103) - serial
07.30 Pytanie na śniadanie - pobudka
07.55 Pytanie na śniadanie - magazyn
11.15 Operacja zdrowie: Snusy
11.50 Tańcząca ze światem - Tunezja: Amfiteatr w El Djem - magazyn
12.30 Koło fortuny - teleturniej, Polska
13.15 Miłość i nadzieja (106) - telen.
14.05 Va banque - teleturniej, Polska
14.35 Na sygnale (653): Dzień po dniu
15.05 La Promesa - pałac tajemnic (56) - serial obyczajowy, Hiszpania
16.00 Koło fortuny - teleturniej, Polska
16.35 Familiada - teleturniej
17.20 Miłość i nadzieja (107) - telen.
18.15 Va banque - teleturniej, Polska
18.50 Jeden z dziesięciu - teleturniej
19.25 Barwy szczęścia (3103) - serial
20.05 Barwy szczęścia (3104) - serial
20.45 Postaw na milion - teleturniej, Pol.
21.45 Wykapany ojciec - komedia, USA 2013, reż. Ken Scott, wyk. Vince Vaughn, Chris Pratt, Cobie Smulders
23.40 Blue Moon (2/10) - serial, Kanada
00.35 Miłość w genach - komedia, Wielka Brytania 2019, reż. Sasha Collington, wyk. Maeve Dermody, Rory Stroud, Oliver Farnworth
02.25 Nie mów nikomu - thriller, Francja/Wielka Brytania 2006, reż. Guillaume Canet, wyk. François Cluzet
04.35 Zakończenie programu

POLSAT

04.40 Disco Gramy - muz., Polska 2019
05.25 Telezakupy TV Okazje - magazyn
06.00 Nowy dzień z Polsat News - inf.
08.00 halo tu polsat - mag., Polska 2025
11.25 Gliniarze (936): Wszystkie kobiety - serial paradok., Polska
12.25 Gliniarze (937): Handlarze
13.25 Gliniarze (938): Dwanaście życzeń Pani: Game Over - serial
14.35 Dlaczego ja? (1225): 29-letni Wojtek zostaje porzucony przed ślubem, a wkrótce staje się ofiarą oszustwa - serial, Pol.
15.50 Wydarzenia - program inf.
16.15 Pogoda - program informacyjny
16.20 Interwencja - mag. reporterów
16.30 Na ratunek 112 (840): Niedobór
17.00 Gliniarze (602): Jestem zabójcą
18.00 Pierwsza miłość (3929) - serial
18.50 Wydarzenia - program inf.
19.15 Lepsza Polska - public., Pol. 2024
19.25 Sport
19.30 Pogoda - program informacyjny
20.10 Farma - reality show, Polska 2024
21.10 7 rzeczy, których nie wiecie o facetach - komedia, Polska 2016, reż. Kinga Lewińska, wyk. Paweł Domagała, Mikołaj Roznerski
23.55 Jaś i Małgosia: Łowcy czarownic - film fantasy, Niemcy/USA 2013, reż. Tommy Wirkola
01.50 Koszmar następnego lata - horror, USA 1998, reż. Danny Cannon
04.00 Zjedz Kambodżę - mag., Pol. 2012

TVN

05.40 Uwaga! - magazyn reporterów
05.55 Ukryta prawda (948) - serial, Pol.
06.50 Kuchenne rewolucje: Wrocław, Tarta Poducha - rozr., Polska 2019
07.45 Dzień Dobry TVN - magazyn
11.20 Kuchenne rewolucje: Neptun, Gdynia - program rozr., Polska 2021
12.20 Wycieczkowiec (5/20) - serial
13.20 Ukryta prawda (1425) - serial, Pol.
14.25 Ukryta prawda (1426) - serial, Pol.
15.30 Ukryta prawda (1500) - serial
16.35 Kuchenne rewolucje: Łódź, Bistro Galancie - rozr., Polska 2019
17.40 Detektywi (88/100) - serial, Pol.
18.40 Sport
18.50 Pogoda - program informacyjny
19.00 Fakty - program informacyjny
19.40 Uwaga! - magazyn reporterów
20.00 Kong: Wyspa Czaszki - film przygodowy, USA/Chiny 2017, reż. Jordan Vogt-Roberts, wyk. Tom Hiddleston, Samuel L. Jackson, Brie Larson, John C. Reilly, John Goodman
22.35 Push - thriller SF, USA/Kanada/Wielka Brytania 2009, reż. Paul McGuigan, wyk. Colin Ford, Joel Gretsch, Djimon Hounsou, Dakota Fanning
00.55 Kuba Wojewódzki - talk-show
02.00 Kuchenne rewolucje: Rybnik - Don Martinez - rozr., Polska 2024
03.00 Szpital (409) - serial paradok., Pol.
04.05 Uwaga! - magazyn reporterów
04.25 Jak to jest zrobione? (12/26)
04.55 Recepta na stary dom 4 - rozr.

TV 4

06.00 Łowcy skarbów. Kto da więcej?
07.00 Łowcy skarbów. Kto da więcej?
08.00 Bogaty dom - biedny dom
09.00 Dlaczego ja? (991): Pojednanie
10.00 Dlaczego ja? (992): Córka wstydzi się matki - serial paradok., Pol.
11.00 Trudne sprawy (1062): Elvis i Marylin - serial paradok., Polska
12.00 Trudne sprawy (1063): Ilona pomaga nastolatce, która później chce ją zeswatać ze swoim ojcem - serial paradok., Polska
13.00 Trudne sprawy (1064): Gdzie kucharek sześć - serial paradok., Pol.
14.00 Policjantki i Policjanci (488)
15.00 Na ratunek 112 (695): Oszust
15.30 Na ratunek 112 (960): Mój tata został kobietą - serial, Polska
16.00 Policjantki i Policjanci (996)
17.00 Policjantki i Policjanci (997)
18.00 Łowcy skarbów. Kto da więcej?
19.00 Policjantki i Policjanci (1205)
20.00 Gwiazdy Kabaretu - rozr.
21.00 Gwiazdy Kabaretu - rozr.
22.00 Włatcy móch: One (8) - serial, Pol.
22.40 12 małp - film SF, USA 1995, reż. Terry Gilliam, wyk. Bruce Willis, Madeleine Stowe, Brad Pitt, Christopher Plummer, Jon Seda
01.20 Love Island. Wyspa miłości
02.20 Love Island. Wyspa miłości
03.25 Lubię disco! - program muz., Pol.
04.25 Top 10 - lista przebojów - muz.
05.30 Telezakupy TV Okazje - magazyn

TVN SIEDEM

05.20 Szkoła (654) - serial paradok., Pol.
06.20 Szkoła (630) - serial paradok., Pol.
07.20 Szpital (438) - serial paradok., Pol.
08.20 Ukryta prawda (1291) - serial, Pol.
09.25 Ukryta prawda (1201) - serial, Pol.
10.30 Ukryta prawda (1202) - serial, Pol.
11.30 W-11 - Wydział Śledczy (909): Magda, Julia i Krzysztof - serial
12.15 W-11 - Wydział Śledczy (910): Niech będzie jak dawniej - serial
12.55 Detektywi (19/56): Matka musi zniknąć - serial fab.-dok., Polska
13.55 Opowieści małżeńskie 2 (20/24)
14.55 Sędzia Anna Maria Wesołowska (601) - serial fab.-dok., Polska
15.55 Sędzia Anna Maria Wesołowska (602) - serial fab.-dok., Polska
16.55 Zagadki losu (7/34) - serial, Pol.
17.55 Szpital (944) - serial paradok., Pol.
18.55 Ukryta prawda (1371) - serial, Pol.
20.00 Miłość wysokich lotów - dramat obyczajowy, Kanada 2021, reż. Christie Will Wolf, wyk. Jessica Lowndes
21.50 Królowa przetrwania 2
22.55 Rozumiemy się bez słów - komedia, Francja/Belgia 2014, reż. Eric Lartigau, wyk. Karin Viard
01.10 8-bitowe święta - film familijny, USA 2021, reż. Michael Dowse
03.15 Fachowcy (5/20): Kucharz/Ogrodnik - serial paradok., Polska
04.00 Druga strona medalu - talk-show
04.30 Druga strona medalu 2: Jan Mela - talk-show, Polska 2010

TV PULS

06.00 Nash Bridges (30, 31) **08.00** Kobra - oddział specjalny (3, 4) **10.05** Unforgettable: Zapisane w pamięci 2 (26) **11.00** Nie igraj z aniołem (150, 151) **12.55** Unforgettable: Zapisane w pamięci 2 (27) **13.50** Lombard. Życie pod zastaw 6 (293, 294) **15.50** Lombard. Życie pod zastaw 15 (799) **16.50** Ranczo 5 (62, 63) **19.00** Lombard. Życie pod zastaw 15 (800) **20.00** Wyspa - thriller, Saint Kitts i Nevis 2023 **22.00** Cena powrotu - film sensac., USA 2009 **00.00** Zabójcza przesyłka - thriller, Wlk. Brytania/USA 2019 **02.00** Zobacz to!: Menu na miarę **02.35** Menu na miarę **03.00** Dyżur 3 (41, 42-ost.) **04.00** Menu na miarę **05.00** Dyżur 3 (30, 32)

PULS 2

10.45 Summer i Todd - Na słonecznej farmie (17, 18) **11.00** Tomek i przyjaciele: Naprzód lokomotywy! 26 (2, 3) **11.35** Dinopociąg (9) **12.05** Gumisie 2 (2) **12.40** Blue (45-48) **13.25** Bąbelkowy świat gupików 3 (24) **13.50** Smerfy (91, 92) **14.50** Marta mówi (8) **15.25** Psi Patrol 3 (26) **15.50** Bing 4 (6, 7, 8) **16.30** Świnka Peppa 2 (3-6) **16.55** Masza i Niedźwiedź (22, 23, 24) **17.30** Blue (49-52) **18.00** Pingwiny z Madagaskaru (14, 15) **19.05** Psi Patrol 5 (13, 14) **20.00** Lombard. Życie pod zastaw 15 (789) **21.00** Dzielnica strachu 7 (285, 286) **23.00** Moje skarby - komedia, Fr. 2017 **00.55** Piła 4 - thriller, USA/Kanada 2007

STOPKLATKA

06.00 Scena śmiechu **06.40** Kabaretowe hity **06.55** Złoty interes **07.50** Przygody pana Michała (10, 11): Smak zemsty; Bułat i szabla **09.00** Jednostka Specjalna „Dunaj" 14 (5): Akt przemocy **10.00** Komisarz Rex (1): Ostatni przystanek Wiedeń, część 1 **11.00** Komisarz Rex 10 (138): Rabuś **12.00** Katastrofy w przestworzach (136, 98, 25, 170) **16.00** Kojak (10, 11) **18.05** Komisarz Rex (1) **19.05** Hudson i Rex 5 (8) **20.00** Burza - dramat, USA 2015 **22.00** Nieuchwytny - thriller, USA 2008 **00.05** Piła: Dziedzictwo - horror, Kanada/USA 2017 **02.00** Giuseppe w Warszawie - komedia, Pol. 1964 **04.05** Nowa Scena Śmiechu 5 **05.05** Rekruci (5)

TTV HD

08.00 Szpital (646, 647) **10.00** Detektywi (45) **11.00** Zakup w ciemno 2 **12.00** Życie na kredycie 5 **12.35** Damy i wieśniaczki. Litwa **13.35** Żony Podlasia (9) **14.35** Zapukaj do moich drzwi (41) **15.45** Express, Pogoda **16.05** Gogglebox. Przed telewizorem 14 **17.05** Dobra robota 3 (2) **17.45** Express, Pogoda **18.00** Sport **18.05** Zakup w ciemno 4 **19.45** Życie na kredycie 5 **19.45** Express, Pogoda **20.05** Życie na kredycie 5 **20.40** Gogglebox. Przed telewizorem 21 **21.45** Express, Pogoda **22.05** Diabelnie boskie 3 **22.30** Diabelnie boskie 3 **23.00** Gogglebox. Przed telewizorem **01.00** Damy i wieśniaczki. PL 6 (1)

TV 6

06.00 Strażnik Teksasu (2, 3) **08.00** Policjantki i Policjanci (1193) **09.00** Kobra - oddział specjalny (168, 169, 170) **12.00** 48h. Zaginieni (13, 14): Mecenas Janos; Ciężarna **14.00** Septagon (84) **15.00** Policjantki i Policjanci (819) **16.00** Kobra - oddział specjalny (171) **17.00** Magnum: Detektyw z Hawajów (33) **18.00** Strażnik Teksasu (4, 1) **20.00** CSI: Kryminalne zagadki Miami (12, 13) **22.00** Kości (21, 22) **00.00** Prawo do zemsty - film sensac., USA 2019 **01.55** Gabinet numer 5 (11) **03.00** Benny Hill **03.40** Sekrety sąsiadów (19): Pod jednym dachem **04.10** Sekrety sąsiadów (20) **04.40** Kochane pieniądze (10) **05.45** Telezakupy TV Okazje

POLSAT SPORT 1

06.00 Siatkówka kobiet: Liga Mistrzyń **08.30** Boks: Polsat Boxing Promotions 11 w Warszawie - 15.10.2022 **10.00** Piłka ręczna mężczyzn: 4 Nations Cup **12.30** Siatkówka mężczyzn: PlusLiga - mecz: PGE Projekt Warszawa - Jastrzębski Węgiel **15.00** Siatkówka mężczyzn: PlusLiga - mecz: Barkom Każany Lwów - GKS Katowice **17.30** Siatkówka kobiet: TAURON Liga - mecz: MOYA Radomka Radom - #VolleyWrocław **19.45** Piłka ręczna mężczyzn: 4 Nations Cup - studio **20.20** Piłka ręczna mężczyzn: 4 Nations Cup - mecz: Polska - Tunezja **22.30** Piłka ręczna mężczyzn - studio **23.00** Siatkówka mężczyzn: PlusLiga **01.00** Boks

eprasa.pl 0e08533d07

SOBOTA 11 STYCZNIA

TVP 1

05.35 Akacjowa 38 (508) - telen., Hiszp.
06.20 Balans bieli - program religijny
07.00 Transmisja mszy świętej z Sanktuarium Matki Bożej na Jasnej Górze - program religijny
07.40 Pełnosprawni - magazyn
08.10 Czarne chmury (2/10) - serial
09.10 Ranczo (13) - serial obycz., Polska
10.10 Komisarz Alex 3 (36) - serial, Pol.
11.10 Ojciec Mateusz 13 (169) - serial
12.00 Leśni zapylacze - film dokumentalny, Polska 2021
12.35 Szlachetna rasa - western, USA 1966, reż. Andrew V. McLaglen
14.25 Okrasa łamie przepisy - magazyn
14.50 Dobre strony - cykl felietonów
15.10 U Pana Boga w ogródku (5/12)
16.05 Dziedzictwo (454) - serial, Turcja
17.00 Teleexpress, Pogoda
17.35 Żona dla Polaka - reality show
18.25 Przed ekranem - magazyn
18.40 Jaka to melodia?
19.30 Program informacyjny 19.30 - inf.
20.05 Sport
20.10 Pogoda - program informacyjny
20.20 Dwunastu odważnych - dramat sensacyjny, USA 2018
22.40 Zatoka szpiegów (2/9) - serial
23.40 Nieobliczalny - thriller, USA/Wielka Brytania 2020, reż. Derrick Borte
01.20 Superprodukcja - komedia, Polska 2002, reż. Juliusz Machulski
03.05 Jaka to melodia?
04.00 Zakończenie programu

TVP 2

04.55 Barwy szczęścia (3100) - serial
05.30 Barwy szczęścia (3101) - serial
06.00 Barwy szczęścia (3102) - serial
06.35 M jak miłość (1837) - serial, Pol.
07.30 Pytanie na śniadanie
11.35 To jest grane - muz., Polska 2025
12.10 Czterdziestolatek (2/21): Walka z nałogiem, czyli labirynt - serial
13.00 Czterdziestolatek (3/21): Wpadnij, kiedy chcesz, czyli bodźce stępione - serial obycz., Polska
14.00 Familiada; Koło fortuny
15.15 Szansa na sukces. Opole 2024 2: Maciej Maleńczuk - widowisko
16.20 Na dobre i na złe (939): Lot odwołany - serial obyczajowy, Polska
17.15 Na sygnale (652): Po co udawać? - serial fab.-dok., Polska
17.45 Miłość w kadrze - komedia romantyczna, USA 2023
19.15 Słowo na niedzielę: Na kogo wskażesz? - program religijny
19.25 Rodzinka.pl (127): Kryzys - serial
20.00 The Voice Senior 6: Przesłuchania w ciemno - widowisko
21.10 The Voice Senior 6 - widowisko
22.30 Sztuka kłamania - komedia historyczna, Francja/Belgia 2018
00.10 Kruk. Szepty słychać po zmroku (4/6) - serial kryminalny, Polska
01.20 Wykapany ojciec - kom., USA 2013
03.15 Cudownie ocalony - komedia obyczajowa, Polska 2004
04.55 Zakończenie programu

POLSAT

04.40 Disco Gramy - muz., Polska 2019
05.25 Telezakupy TV Okazje - magazyn
06.00 Nowy dzień z Polsat News - inf.
08.00 halo tu polsat - mag., Polska 2025
11.30 Gliniarze (973): Pora zapłaty - serial paradokumentalny, Polska
12.30 Gliniarze (974): Zemsta - serial
13.30 Gliniarze (975): Akt desperacji - serial paradokumentalny, Polska
14.30 Gliniarze (976): W potrzasku
15.30 Gliniarze (977): Turyści - serial
16.30 Nasz nowy dom - reality show
17.30 Awantura o kasę - teleturniej
18.50 Wydarzenia - program inf.
19.15 Prezydenci i premierzy - public.
19.30 Sport
19.45 Pogoda - program informacyjny
19.55 29. Festiwal Kabaretu Koszalin 2024. Komisja śledcza - rozr.
22.10 Szklana pułapka 2 - film sensacyjny, USA 1990, reż. Renny Harlin, wyk. Bruce Willis, William Sadler, Bonnie Bedelia, William Atherton, Franco Nero
00.55 Resident Evil: Potępienie - film animowany dla dorosłych, Japonia 2012, reż. Makoto Kamiya
03.05 Świat według Kiepskich (346): Po prostu być - serial kom., Polska
03.35 Świat według Kiepskich (347): Wszystko na sprzedaż - serial
04.05 Świat według Kiepskich (348): Opowieść o lekkim zabarwieniu erotycznym - serial kom., Polska

TVN

05.30 Uwaga! - magazyn reporterów
05.50 Ukryta prawda (949) - serial, Pol.
06.45 Kuchenne rewolucje: Częstochowa, Diavolo - rozr., Polska 2020
07.45 Dzień Dobry TVN - magazyn
11.20 Na Wspólnej (3940) - serial, Pol.
11.45 Na Wspólnej (3941) - serial, Polska
12.10 Na Wspólnej (3942) - serial, Pol.
12.40 Niezwykłe przygody Adele Blanc-Sec - film przygodowy, Francja 2010, reż. Luc Besson, wyk. Louise Bourgoin, Mathieu Amalric
15.00 Król Artur: Legenda miecza - film przygodowy, Wielka Brytania/Australia/USA 2017, reż. Guy Ritchie, wyk. Charlie Hunnam
17.40 Kuchenne rewolucje: Łodź - Świńskie sprawki - rozr., Pol. 2024
18.40 Sport
18.50 Pogoda - program informacyjny
19.00 Fakty - program informacyjny
19.30 Miss agent 2: Uzbrojona i urocza - komedia sensacyjna, USA 2005, reż. John Pasquin, wyk. Sandra Bullock, Regina King
22.00 After 2 - melodramat, USA 2020, reż. Roger Kumble, wyk. Josephine Langford, Hero Fiennes Tiffin
00.15 Hannibal - thriller, Wielka Brytania/USA 2001, reż. Ridley Scott, wyk. Anthony Hopkins
02.55 MasterChef - rozr., Polska 2024
04.35 Uwaga! - magazyn reporterów
04.55 Jak to jest zrobione? (13/26)

TV 4

06.00 Łowcy skarbów. Kto da więcej? - reality show, Polska 2023
07.00 Łowcy skarbów. Kto da więcej? - reality show, Polska 2023
08.00 Łowcy skarbów. Kto da więcej? - reality show, Polska 2023
09.00 Galileo - pr. popularnonaukowy
10.00 Galileo - pr. popularnonaukowy
11.05 #Jesteśmy dla dzieci - mag.
11.30 Ewa gotuje - magazyn, Pol. 2024
12.00 Dancing with the Stars. Taniec z gwiazdami - rozr., Polska 2022
14.00 Gwiazdy Kabaretu - rozr.
15.00 Policjantki i Policjanci (1201) - serial obyczajowy, Polska
16.00 Policjantki i Policjanci (1202) - serial obyczajowy, Polska
17.00 Policjantki i Policjanci (1203)
18.00 Policjantki i Policjanci (1204)
19.00 Policjantki i Policjanci (1205)
20.00 Sprawiedliwi - Wydział Kryminalny (873) - serial krym., Polska
21.00 Sprawiedliwi - Wydział Kryminalny (874) - serial krym., Polska
22.00 Supremacja - thriller, USA 2014, reż. Deon Taylor, wyk. Joe Anderson, Danny Glover, Dawn Olivieri, Derek Luke, Evan Ross
00.20 Gwiazdy Kabaretu - rozr.
01.25 STOP Drogówka - magazyn, Polska
02.25 STOP Drogówka - magazyn, Polska
03.25 Lubię disco! - program muz., Pol.
04.25 Top 10 - lista przebojów - muz.
05.30 Telezakupy TV Okazje - magazyn

TVN SIEDEM

05.10 Szkoła (432) - serial paradok., Pol.
06.05 Wiza na miłość: pierwsze spotkanie - program rozrywkowy, 2019
07.05 Nowe Zwariowane Melodie 2 (26/52) - serial animowany, USA
07.20 Nowe Zwariowane Melodie 2 (27/52) - serial animowany, USA
07.35 Mikołaj i spółka - film familijny, Francja/Belgia 2017, reż. Alain Chabat, wyk. Alain Chabat
09.45 Sprytne pomysły Jagny - rozr.
10.15 Magda gotuje internet - magazyn
10.50 Ukryta prawda (1195) - serial, Pol.
11.50 Ukryta prawda (1196) - serial, Pol.
12.50 Ukryta prawda (1197) - serial, Pol.
13.50 Szpital (941) - serial paradok., Pol.
14.50 Anatomia piękna - rozr., Pol. 2024
15.50 Chłopiec i wilk - film familijny, Francja/Belgia 2019, reż. Adria García, wyk. Carmen Maura
17.45 Pieniądze to nie wszystko - komedia, Polska 2001, reż. Juliusz Machulski, wyk. Marek Kondrat
20.00 Star Trek: W ciemność - film SF, USA 2013, reż. J.J. Abrams
22.55 Przemytnik - dramat sensacyjny, Kanada/USA 2018, reż. Clint Eastwood, wyk. Clint Eastwood
01.20 Judasz i Czarny Mesjasz - dramat biograficzny, USA 2021
03.55 Fachowcy (6/20): Tapeciarz/ Tapicer - serial paradok., Polska
04.40 Druga strona medalu 2: Sarah Ferguson - talk-show, Polska 2010

TV PULS

06.00 Kobra - oddział specjalny (1, 2, 3): Samotny wilk; Skradziona miłość; Wieśniak **09.00** Taki jest świat 10 **10.00** Lombard. Życie pod zastaw 6 (285-290) **16.00** Lombard. Życie pod zastaw 15 (797) **17.00** Lombard. Życie pod zastaw 15 (798) **18.00** Lombard. Życie pod zastaw 15 (799) **19.00** Lombard. Życie pod zastaw 15 (800) **20.00** Krocząc wśród cieni - dramat, USA 2014 **22.15** 355 - film sensacyjny, Francja/Hongkong/USA/Chiny 2022 **00.30** Snajper: Koniec zabójcy - film sensacyjny, USA 2020 **02.30** Zobacz to!: Dyżur 3 (33) **03.05** Taki jest świat 10 **04.00** Menu na miarę **04.35** Menu na miarę **05.00** Dyżur 3 (36)

PULS 2

06.00 Aukcja w ciemno 2 (6) **06.35** Ale numer! 18 **08.00** Ale numer! 20 **09.15** Koko smoko 2: Przygoda w dżungli - film animowany, Niemcy 2019 **10.45** Ella Bella Bingo - film animowany, Norwegia 2020 **12.15** Wojciech Cejrowski. Boso - Karaiby (5, 6) **13.45** Gwiazdy Mazurskiej Nocy Kabaretowej **15.45** Biały wąż - baśń filmowa, Niemcy 2015 **17.50** Błękitny ognik - baśń filmowa, Niemcy 2010 **19.00** Baranek Shaun: Film - film animowany, USA/Francja/Wielka Brytania 2015 **20.30** Futro z misia - komedia, Polska 2019 **22.35** Dzielnica strachu 3 (81, 82, 83, 84) **02.35** Lombard. Życie pod zastaw 4 (192, 193) **04.35** Dyżur 3 (37, 30)

STOPKLATKA

06.00 Noce i dnie (1): Bogumił i Barbara **07.00** Komisarz Rex 10 (139): Ostatni mecz, część 1 **08.00** Komisarz Rex 10 (140): Ostatni mecz, część 2 **09.00** Komisarz Rex 11 (141) **10.00** Hudson i Rex 5 (9) **11.00** Hudson i Rex 5 (10) **12.00** Robin z Sherwood (2) **13.05** Robin z Sherwood (3) **14.25** Joe Kidd - western, USA 1972 **16.20** Flintstonowie - komedia, USA 1994 **17.55** I znowu zgrzeszyliśmy, dobry Boże! - komedia, Fr. 2019 **20.00** Opór - dramat woj., USA 2008 **22.45** Resident Evil - horror SF, Niem./USA/Fr./Wlk. Brytania 2002 **00.45** Rebeliant - dramat biograf., USA 2016 **03.40** Perła w koronie - dramat obyczajowy, Polska 1971

TTV HD

07.45 Żony Podlasia (9) **08.45** Gogglebox. Przed telewizorem 19 **09.45** Express, Pogoda **10.05** Ciężarówką przez Stany 5 **11.05** Nic do zgłoszenia 4 (2) **12.05** Dobra robota 3 (13) **12.40** Zakup w ciemno 4 **13.40** Zakup w ciemno 4 **14.40** 99 - Gra o wszystko. VIP 4 **15.45** Express, Pogoda **16.05** Gogglebox. Przed telewizorem 17 **17.05** Usterka 15 (5) **17.45** Express, Pogoda **18.05** Damy i wieśniaczki. PL 8 (5) **19.15** Diabelnie boskie 3 **19.45** Express, Pogoda **20.00** Zakup w ciemno 2 **21.00** Gogglebox. Przed telewizorem 17 **22.00** Damy i wieśniaczki. PL 8 (6) **23.00** Gogglebox. Przed telewizorem **01.00** Diabelnie boskie 3 **01.25** Diabelnie boskie 3

TV 6

06.00 Benny Hill **06.30** Benny Hill **07.10** Jeźdźcy smoków: Na końcu świata (46, 47, 48, 49) **09.10** Smerfy: Legenda Smerfnej Doliny - film animowany, USA 2013 **09.40** Prezent nocnej furii - film animowany, USA 2011 **10.00** Akademia sztuk walki - film przygodowy, USA 2015 **12.10** Magnum: Detektyw z Hawajów (30, 31, 32, 33) **16.05** Columbo (2, 1) **20.00** CSI: Kryminalne zagadki Miami (14, 15) **22.00** Kości (23, 24) **00.00** Pogrzebać byłą - horror komediowy, USA 2014 **01.55** Włatcy móch (127, 1) **03.00** Benny Hill **03.40** Sekrety sąsiadów (21, 22) **04.40** Kochane pieniądze (11) **05.45** Telezakupy TV Okazje

POLSAT SPORT 1

06.00 Siatkówka kobiet: Liga Mistrzyń **08.30** Piłka ręczna mężczyzn: 4 Nations Cup **10.30** Making of Gali Mistrzów Sportu 90. Plebiscytu „Przeglądu Sportowego" 2024 **11.00** 7. strefa **12.30** Siatkówka kobiet: TAURON Liga **14.45** Siatkówka mężczyzn: PlusLiga - mecz: Aluron CMC Warta Zawiercie - PGE Projekt Warszawa **17.30** Siatkówka mężczyzn: PlusLiga - mecz: Asseco Resovia Rzeszów - Bogdanka LUK Lublin **20.30** Siatkówka kobiet: TAURON Liga - mecz: UNI Opole - Energa MKS Kalisz **23.00** Making of Gali Mistrzów Sportu 90. Plebiscytu „Przeglądu Sportowego" 2024 **23.30** Siatkówka mężczyzn: PlusLiga

NIEDZIELA 12 STYCZNIA

TVP 1

04.40 Akacjowa 38 (509) - telen., Hiszp.
05.30 Sprawa dla reportera - magazyn
06.20 Słownik polsko@polski
06.55 Słowo na niedzielę: Na kogo wskażesz? - program religijny
07.00 Transmisja mszy świętej z Sanktuarium Bożego Miłosierdzia w Krakowie-Łagiewnikach
08.00 Tydzień - magazyn rolniczy, Polska
08.35 Stawka większa niż życie (3/18)
09.40 Stawka większa niż życie (4/18)
11.00 Komisarz Alex 3 (37) - serial, Pol.
11.55 Między ziemią a niebem - mag.
12.00 Anioł Pański - program religijny
12.15 Między ziemią a niebem - mag.
12.45 Pielgrzymi Nadziei - cykl rep.
13.05 Zaloty wśród zwierząt (4/5)
14.10 Vabank - komedia sensac., Pol. 1981
16.05 Dziedzictwo (455) - serial, Turcja
17.00 Teleexpress, Pogoda
17.35 Dewajtis (2/7) - serial, Polska
18.40 Jaka to melodia?
19.30 Program informacyjny 19.30 - inf.
20.05 Sport
20.10 Pogoda - program informacyjny
20.20 Żona dla Polaka - reality show
21.20 Miłość w Nowym Jorku - melodramat, USA 2000, reż. Joan Chen
23.15 Dwunastu odważnych - dramat sensacyjny, USA 2018
01.30 Dwa księżyce - dramat obyczajowy, Polska 1993
04.00 Jaka to melodia?
04.50 Zakończenie programu

TVP 2

05.30 Barwy szczęścia (3103) - serial
06.00 Barwy szczęścia (3104) - serial
06.35 M jak miłość (1838) - serial, Pol.
07.30 Pytanie na śniadanie - pobudka
07.55 Pytanie na śniadanie - magazyn
11.05 Jak to się mówi, czyli Kasia u Bralczyka - magazyn, Polska 2025
11.40 The Voice Senior 6: Przesłuchania w ciemno - widowisko
12.45 The Voice Senior 6: Przesłuchania w ciemno - widowisko
14.00 Familiada - teleturniej
14.35 Koło fortuny - teleturniej, Polska
15.15 Szansa na sukces. Opole 2024 2: Patrycja Markowska - widowisko
16.15 Tak to leciało! - teleturniej muz.
17.15 Postaw na milion - teleturniej, Pol.
18.10 Hrabia Monte Christo (2/8)
19.20 Rodzinka.pl (128): Używki są dla mądrych - serial kom., Polska
20.00 Jutro nie umiera nigdy - film sensacyjny, USA/Wielka Brytania 1997, reż. Roger Spottiswoode
22.10 Uciekinier - dramat obyczajowy, USA 2012, reż. Jeff Nichols
00.30 Prokurator (4/10) - serial, Polska
01.30 Sztuka kłamania - komedia historyczna, Francja/Belgia 2018, reż. Laurent Tirard, wyk. Jean Dujardin
03.15 Rodzinka.pl (137): Płoną góry, płoną lasy - serial kom., Polska
03.45 Rodzinka.pl (138): Nowocześni dziadkowie - serial kom., Polska
04.10 Zakończenie programu

POLSAT

04.45 Disco Gramy - muz., Polska 2019
05.25 Telezakupy TV Okazje - magazyn
06.00 Nowy dzień z Polsat News - inf.
08.00 halo tu polsat - mag., Polska 2025
11.00 Epoka lodowcowa - film animowany, Francja/Kanada/Australia/USA 2002, reż. Chris Wedge, Carlos Sandanha, Carlos Saldanha
12.45 Zew krwi - film przygodowy, USA/Kanada/Portugalia 2020, reż. Chris Sanders, wyk. Harrison Ford
14.55 7 rzeczy, których nie wiecie o facetach - komedia, Polska 2016, reż. Kinga Lewińska, wyk. Paweł Domagała, Mikołaj Roznerski
17.30 Awantura o kasę - teleturniej
18.50 Wydarzenia - program inf.
19.15 Sport
19.20 Pogoda - program informacyjny
19.30 Państwo w państwie - public.
20.00 Trzy billboardy za Ebbing, Missouri - komediodramat, Wielka Brytania/USA 2017, reż. Martin McDonagh, wyk. Frances McDormand
22.25 Agenci - film sensacyjny, USA 2013, reż. Baltasar Kormákur, wyk. Denzel Washington, Mark Wahlberg
01.00 Szklana pułapka 2 - film sensacyjny, USA 1990, reż. Renny Harlin, wyk. Bruce Willis, William Sadler
03.35 Świat według Kiepskich (349): Kosmiczna odyseja - serial, Polska
04.05 Świat według Kiepskich (350): Cztery noce z Marią - serial, Pol.

TVN

05.30 Uwaga! - magazyn reporterów
05.50 Nastolatki rządzą... kasą - rozr.
06.45 Kuchenne rewolucje: Szczecinek, Zamek - rozr., Polska 2020
07.45 Dzień Dobry TVN - magazyn
11.20 Magda gotuje internet - magazyn
11.55 Co za tydzień - magazyn, 2024
12.25 Street Dance - film muzyczny, Wielka Brytania 2010, reż. Max Giwa, Dania Pasquini, wyk. Charlotte Rampling, Frank Harper
14.35 Wredne dziewczyny 2 - komedia, USA 2011, reż. Melanie Mayron, wyk. Meaghan Martin, Donn Lamkin
16.40 Bella i Sebastian - film familijny, Francja 2013, reż. Nicolas Vanier
18.40 Sport
18.50 Pogoda - program informacyjny
19.00 Fakty - program informacyjny
19.30 Milionerzy - teleturniej, Pol. 2024
20.05 Szybcy i wściekli - film sensacyjny, USA/Niemcy 2001, reż. Rob Cohen, wyk. Paul Walker, Vin Diesel
22.30 Góra w ogniu - thriller, Chiny 2019, reż. Simon West
00.20 Kuchenne rewolucje: Łodź - Świńskie sprawki - rozr., Pol. 2024
01.25 Belfer 2 (1/8) - serial krym., Pol.
02.35 Szpital (410) - serial paradok., Pol.
03.40 Uwaga! - magazyn reporterów
04.00 Listy do M. Pożegnania i powroty - kulisy produkcji - rozr., Polska
04.25 Jak to jest zrobione? (14/26)
04.55 Recepta na stary dom 4 - rozr.

TV 4

06.00 STOP Drogówka - magazyn, Polska
07.00 Łowcy skarbów. Kto da więcej?
08.00 Najsłynniejsze ucieczki (1): Alcatraz - serial dokumentalny, USA
09.00 Najsłynniejsze ucieczki (2)
10.00 Galileo - pr. popularnonaukowy
11.00 Galileo - pr. popularnonaukowy
12.00 Bibliotekarz: Tajemnica włóczni - film przygodowy, USA 2004, reż. Peter Winther, wyk. Noah Wyle, Sonya Walger, Bob Newhart
14.00 Goście w Ameryce - komedia, USA/Francja 2001, reż. Jean-Marie Poiré, wyk. Christina Applegate, Jean Reno, Christian Clavier, Tara Reid
16.00 Twoja Twarz Brzmi Znajomo
18.00 Galileo - pr. popularnonaukowy
19.00 Galileo - pr. popularnonaukowy
20.00 Sprawiedliwi - Wydział Kryminalny (812) - serial krym., Polska
21.00 Sprawiedliwi - Wydział Kryminalny (813) - serial krym., Polska
22.00 Suma wszystkich strachów - thriller, Kanada/Niemcy/USA 2002, reż. Phil Alden Robinson, wyk. Ben Affleck, Morgan Freeman
00.35 Navy Seals - tajna broń Ameryki
02.35 Interwencja - mag. reporterów
02.45 Interwencja - mag. reporterów
02.55 Interwencja - mag. reporterów
03.05 Interwencja - mag. reporterów
03.25 Lubię disco! - program muz., Pol.
04.25 Top 10 - lista przebojów - muz.
05.30 Telezakupy TV Okazje - magazyn

TVN SIEDEM

05.10 Szkoła (433) - serial paradok., Pol.
06.10 Wiza na miłość: pierwsze spotkanie - program rozrywkowy, 2019
07.10 Nowe Zwariowane Melodie 2 (28/52) - serial animowany, USA
07.25 Nowe Zwariowane Melodie 2 (29/52) - serial animowany, USA
07.40 Nowe Zwariowane Melodie 2 (30/52) - serial animowany, USA
07.55 Kumple z dżungli - film animowany, Francja 2017, reż. David Alaux
10.00 Anatomia piękna - rozr., Pol. 2024
11.00 Ukryta prawda (1198) - serial, Pol.
12.00 Ukryta prawda (1199) - serial, Pol.
13.00 Ukryta prawda (1200) - serial
14.00 Detektywi (16/56): Ofiara - serial
15.00 Rozumiemy się bez słów - komedia, Francja/Belgia 2014, reż. Eric Lartigau, wyk. Karin Viard
17.15 Star Trek: W ciemność - film SF, USA 2013, reż. J.J. Abrams
20.00 Incepcja - thriller SF, USA/Wielka Brytania 2010, reż. Christopher Nolan, wyk. Leonardo DiCaprio
23.15 Wehikuł czasu - film SF, Zjednoczone Emiraty Arabskie/USA 2002, reż. Simon Wells, wyk. Guy Pearce
01.15 Macho - dramat obyczajowy, USA 2021, reż. Clint Eastwood
03.25 Fachowcy (7/20): Mechanik/ Murarze - serial paradok., Polska
04.10 Osadzone. Blok F (3/26) - serial
04.45 Druga strona medalu 2: Izabela Małysz - talk-show, Polska 2010

TV PULS

05.50 Kobra - oddział specjalny (4): Na kacu **06.50** Taki jest świat 10 **07.40** Ranczo 5 (63, 64, 65) **10.50** Ranczo 6 (66) **11.55** Agent z przypadku - komedia, Hongkong 2001 **13.45** Dziewczyna z Jersey - komediodramat, USA 2004 **15.50** Nasza niania jest agentem - komedia, USA 2010 **17.50** Ja cię kocham, a ty śpisz - komedia, USA 1995 **20.00** Transporter: Nowa moc - film sensacyjny, Francja/Chiny/Belg. 2015 **22.00** Moonfall - film katastrof., USA/Chiny/Wlk. Brytania/Kanada 2022 **00.25** Outlander - film przyg., USA/Niem./Fr. 2008 **03.00** Zobacz to!: Taki jest świat 10 **04.00** Dyżur 3 (37, 38) **05.00** Dzielnica strachu 7 (281)

PULS 2

06.00 Mania chomikowania 8 (10) **07.00** Aukcja w ciemno 2 (7, 8, 9) **08.35** Wojciech Cejrowski. Boso - Etiopia (1-4) **10.50** Taki jest świat 10 **11.45** Wiking i magiczny miecz - film anim., Belg./Fr./Niem. 2019 **13.20** Dogtanian. Psi muszkieterier - film anim., Hiszp. 2021 **15.15** Baranek Shaun: Film - film anim., USA/Fr./Wlk. Brytania 2015 **16.50** Duch w butelce - baśń film., Niem. 2021 **18.20** Magiczny kamień - baśń film., Słowacja/Czechy 2019 **20.00** Wszystko zostanie w rodzinie 1/2 - komedia, Fr. 2014 **21.35** Dzielnica strachu 7 (283, 284, 285, 286) **01.35** Mania chomikowania 8 (10) **02.30** Lombard. Życie pod zastaw 4 (194, 195) **04.30** Dyżur 3 (31, 32)

STOPKLATKA

06.00 Noce i dnie (2) **07.00** Komisarz Rex 11 (142) **08.00** Komisarz Rex 11 (143): Wycie **09.00** Komisarz Rex 11 (144): Mój zespół gra rocka **10.00** Hudson i Rex 5 (11) **11.00** Hudson i Rex 5 (12) **12.00** Hudson i Rex 5 (13) **13.00** Flintstonowie - komedia, USA 1994 **14.50** Geronimo: Amerykańska legenda - western, USA 1993 **17.25** Kemping - film krótkometrażowy, Polska 2014 **17.45** Komedia małżeńska - komedia, Pol. 1993 **20.00** Lektor - dramat, Niem./USA 2008 **22.20** Snajper - film sensacyjny, USA/Peru 1993 **00.15** Zabójca - film sensacyjny, USA 2007 **02.35** Ostatnie dni - film wojenny, Pol. 1969 **04.20** Konwój - thriller, Pol. 2016

TTV HD

08.40 Życie na kredycie 5 **09.45** Express, Pogoda **10.05** Diabelnie boskie 3 **10.35** 99 - Gra o wszystko. VIP 4 **11.40** Żony Podlasia (9) **12.35** Zakup w ciemno 3 **13.40** Damy i wieśniaczki. PL 8 (6) **14.40** Gogglebox. Przed telewizorem 19 **15.45** Express, Pogoda **16.05** Gogglebox. Przed telewizorem 21 **17.05** Życie na kredycie 5 **17.45** Express, Pogoda **18.05** Życie na kredycie 5 **18.40** Damy i wieśniaczki. PL 7 (3) **19.45** Express, Pogoda **20.00** Zakup w ciemno 4 **21.00** Gogglebox. Przed telewizorem 19 **22.00** Żony Podlasia (10) **23.00** Damy i wieśniaczki. PL 7 (7) **00.00** Gogglebox. Przed telewizorem 19

TV 6

06.00 Benny Hill **06.30** Benny Hill **07.00** Benny Hill **07.30** Benny Hill **08.05** Columbo (2, 1) **12.00** Linia ryzyka - film sensac., USA 2007 **14.00** Policjantki i Policjanci (1057-1062) **20.00** CSI: Kryminalne zagadki Nowego Jorku (90) **21.00** CSI: Kryminalne zagadki Nowego Jorku (91) **22.00** Kości (25) **23.00** Kości (26) **00.00** Ciśnienie - horror, USA 2002 **02.10** Włatcy móch (2): Nazywam się Anusiak **02.40** Włatcy móch (3): Order dla Maślany **03.05** Benny Hill **03.40** Sekrety sąsiadów (23): Nieznajomy z naprzeciwka **04.10** Sekrety sąsiadów (24): Sąsiedzki handelek **04.40** Kochane pieniądze (12) **05.45** Telezakupy TV Okazje

POLSAT SPORT 1

06.00 Siatkówka mężczyzn: PlusLiga **08.30** Siatkówka kobiet: TAURON Liga **11.00** Siatkówka mężczyzn: PlusLiga **13.00** Siatkówka mężczyzn: PlusLiga - Aluron CMC Warta Zawiercie - PGE Projekt Warszawa **14.45** Siatkówka mężczyzn: PlusLiga - mecz: Jastrzębski Węgiel - Steam Hemarpol Norwid Częstochowa **17.30** Siatkówka mężczyzn: PlusLiga - mecz: PSG Stal Nysa - Indykpol AZS Olszyn **20.30** Siatkówka mężczyzn: PlusLiga - mecz: Ślepsk Malow Suwałki - PGE GiEK Skra Bełchatów **23.00** Siatkówka mężczyzn: PlusLiga - mecz: Aluron CMC Warta Zawiercie - PGE Projekt Warszawa **01.00** Boks

eprasa.pl 0e08533d07

NIERUCHOMOŚCI

Biuro Obsługi Prawnej „VETO"

ZAUFANIE ● WIEDZA ● SKUTECZNOŚĆ ● 26 LAT DOŚWIADCZENIA

Chełm, ul. Lwowska 59 (obok ChSM) tel. 82 562 11 46 609 44 70 80

e-mail:nieruchomosci-veto_xl@wp.pl www.nieruchomosci-veto.gratka.pl

Bezpłatne opinie o wartości nieruchomości ● Wyceny ● Tłumaczenia przysięgłe (języki świata)

1. Budynek mieszkalny wolno stojący, piętrowy o pow. 150m2 w tym 5 pokoi, kuchnia, 2 łazienki z wc. Dach kryty nową blachodachówką, Działka o powierzchni 675m2 zagospodarowana, ogrodzona. Budynek gospodarczy murowany o powierzchni 49m2 (garaż, letnia kuchnia), doskonała lokalizacja, osiedle Litewska, cena: 532.000zł.

2. Lokal mieszkalny 1- pokojowy o powierzchni 28,50m2, III piętro, Mieszkanie po remoncie w stanie do zamieszkania. Zabudowa kuchni wraz z wyposażeniem w cenie lokalu. W pobliżu żłobek, przedszkole, szkoła podstawowa, supermarkety, plac zabaw, osiedle XXX-lecia cena: 220.000zł – do negocjacji

3. Budynek mieszkalny wolno stojący parterowy murowany o powierzchni 74m2. Rok budowy 1985. W skład powierzchni wchodzą 2 pokoje, kuchnia, łazienka z wc, przedpokój. Podłogi drewniane. Ogrzewanie piecyk „koza" w 1 pokoju. Nowe okna pcv. Media: energia elektryczna, woda z wodociągu, szambo. Działka 1400m2 ogrodzona siatką. Na działce budynek gosp. murowany 65m2, stodoła drewniana 100m2 oraz garaż drewniany. Nieruchomość położona przy drodze asfaltowej. Gmina Kamień, cena: 198.000zł.

4. Lokal mieszkalny/odrębna własność lokalu/ o pow. 60,40m2, w tym 3 odrębne pokoje, kuchnia, łazienka, wc oddzielnie. Mieszkanie położone na I piętrze. Blok ocieplony - nowa elewacja. Stolarka okienna pcv. Wystawa okien wschód- zachód. Z dużego pokoju wyjście na balkon od strony zachodniej z widokiem na zieleń. W przedpokoju szafy wnękowe. Zabudowa kuchni w cenie lokalu. Lokal w zarządzie Chełmskiej Spółdzielni Mieszkaniowej (czynsz bez zużycia mediów - 550zł). Doskonała lokalizacja blisko szkoła, przedszkole, żłobek, sklepy. Mieszkanie wolne - do zamieszkania od zaraz, osiedle Kościuszki, c: 370.000zł

Wybrane oferty

1. Mieszkanie w kamienicy bezczynszowej 25m2, 1 piętro, ogrzewanie elektryczne, os. Lubelska, c: 138.000;
2. M-2, 24m2, 3 piętro. Balkon od strony południowej. Mieszkanie środkowe, Centrum Chełma, cena: 165.000; – do negocjacji
3. M-3, 36m2, 3 piętro, po remoncie. Balkon od strony poludniowej. Centrum miasta, c: 278.000;
4. M-3, 40m2, 4 piętro, po generalnym remonci, meble na zamówienie w cenie, wspólnota mieszkaniowa, os. Dyrekcja, c: 278.000;
5. M-3, 49m2, 4 piętro. Duży balkon od wschodu. Nowe okna pcv 3 -szybowe. Wspólnota mieszkaniowa. Teren ogrodzony, parking, os Bazylany, c: 308.000;
6. Apartament w Centrum Miasta 56m2, 1 piętro. Blok 14-letni, parking zamknięty z miejscem postojowym, c: 469.000;
7. M-4, 57m2, 3 piętro, wspólnota mieszkaniowa, os. Górna Dyrekcja, c: 265.000;
8. M-4, 63m2, 4 piętro, po remoncie. Zabudowa kuchni wraz z wyposażeniem w cenie lokalu, os. Kościuszki, c: 340.000;
9. M-4, 62m2 parter budynku z odrębnym wejściem. Wydzielona i ogrodzona działka gruntu (ogródek), Chełm, c: 175.000; do neg.
10. Kamienica piętrowa w tym dwa lokale mieszkalne – parter i piętro po 45m2 (2 pokoje, kuchnia, łazienka z wc), oddzielna klatka schodowa, Centralne ogrzewanie, kanalizacja miejska. Budynek częściowo ocieplony, nowy dach, wymienione okna. Mozliwość sprzedaży pojedynczych lokali. Działka 250m2. Osiedle Dyrekcja, c: 219.000;
11. Dom parterowy drewniany 1/2 bliźniaka 50m2 (2 pokoje, kuchnia, przedpokój, miejsce na łazienkę). Dach kryty blachą. Działka 246m2, centrum Chełma, c: 128.000;
12. Dom murowany, parterowy, ocieplony, w zabudowie bliźniaczej 100m2. Dwa wejścia do budynku. Istnieje możliwość utworzenia dwóch niezależnych lokali mieszkalnych. Działka 500m2, os Rejowiecka, c: 390.000;
13. Dom wolno stojący, piętrowy o powierzchni 150m2, działka 675m2 zagospodarowana, ogrodzona. Budynek gosp. murowany 49m2, os. Litewska, c: 532.000;
14. Dom wolno stojący parterowy z poddaszem użytkowym 210 m2. Działka 703 m2, ogrodzenie mieszane z metalową bramą wjazdową z automatem. Liczne nasadzenia drzewek ozdobnych i owocowych. Na działce dodatkowe miejsce postojowe zadaszone, os. Rejowiecka – włodawska, c: 698.000;
15. Dom wolno stojący piętrowy 240 m2 częściowo podpiwniczony z garażem 1-stanowiskowym. Działka 791 m2, ogrodzona (przęsła metalowe), zagospodarowana, liczne nasadzenia drzewek ozdobnych, iglaki: świerki, sosna, os. Hrubieszowska, c: 820.000;
16. Budynek handlowo-usługowy parterowy z poddaszem 90m2. Całość podpiwniczona. Działka 180m2, os. Ceramiczna, c: 39.000;
17. Budynek wolno stojący parterowy 102m2, możliwość rozbudowy i prowadzenia działalności gospodarczej, parking, działka 1605m2, Centrum Chełma, c: 600.000;
18. Dwa lokale użytkowe o pow. 12m2 i 13m2, 2 piętro, możliwość zakupu z najemcą, Centrum Chełma, c: 6.000zł/m2
19. Lokal handlowo – usługowy 35m2, parter budynku wielorodzinnego. Duże witryny, wejście bezpośrednio z chodnika. Opłaty eksploatacyjne ok. 370zł, Centrum Chełma, c: 230.000;/ netto.
20. Lokal usługowo-produkcyjny o powierzchni 68m2 (wysokość 3,5m) parking, os. Kościuszki, c: 150.000; możliwa zamiana na mieszkanie;
21. Lokal użytkowy 53m2, parter, centrum handlowe Chełma, c: 285.000;
22. Hala usługowo- warsztatowo-magazynowa, murowana, ocieplona, wysoki standard 120m2. C.o gazowe + nagrzewnice. Nowa instalacja fotowoltaiczna, monitoring, działka 180m2 utwardzona. Kompleks magazynowy w Chełmie przy trasie na Dorohusk, c: 500.000zł/ netto
23. Budynek użytkowy, wolno stojący parterowy, murowany 300m2. W bryle budynku pom. gospodarcze, garaż. Dach kryty blachą, okna drewniane w części okratowane Działka 900m2 ogrodzona. Na działce bud. gosp. 25m2, centrum Chełma, c: 690.000;
24. Budynek mieszkalno uslugowy 2-piętrowy wolno stojący o łącznej powierzchni 770m2 w tym (w tym 7 lokali mieszkalnych o pow. od 50m2 – wszystkie w wynajmie + 4 lokale użytkowe od. 50m2), dodatkowo projekt na rozbudowę, działka 546m2, ogrodzona, parking, doskonała inwestycja i lokata kapitału, c: 2.450.000;
25. Atrakcyjna działka budowlana o pow. 3123m2 położona wśród nowej zabudowy, media, okolice ul. Metalowej, c: 350.000;
26. Działka budowlana 1631m2, okolice ul. Budowlanej, c: 110.000;
27. Działka budowlana 1600m2, ul. Jarzębinowa, c: 104.000;
28. Działki budowlane od 1000m2 media: woda, prąd, Wolwinów, c: 65zł/m2
29. Działka komercyjna 2677m2, utwardzona.Wg planu zagospodarowania przeznaczona min. pod tereny zabudowy usługowej, warsztaty, zabudowa wielorodzinna. W cenie projekt budynku gospodarczo-garażowego o pow. 839m2, os. Rejowiecka, c: 420.000;
30. Działka inwestycyjna z przeznaczeniem pod składy, magazyny pow. 1,30ha, ogrodzona, stacja trafo, pełne media, Chełm – dzielnica przemysłowa, c: 1.100.000;

ŚWIADECTWA ENERGETYCZNE LOKALI i BUDYNKÓW

31. Działka na terenie ogródków działkowych 475m2, liczne nasadzenia drzewek ozdobnych i owocowych. W części działki uprawa warzyw. Na działce budynek drewniany os. Dyrekcja, c: 16.500zł;
32. Gotowy projekt o symbolu "Z64" - Pracownia Z500. Dom parterowy 83m2 w tym 2 sypialnie, kuchnia połączona z salonem, spiżarka, łazienka z wc, pomieszczenie gospodarcze. W bryle budynku zaprojektowany garaż 28m2, c: 990zł

gmina Chełm

1. Dwie działki gruntu z prawem zabudowy położone obok siebie, przy drodze asfaltowej o łącznej pow. 6600m2 zabudowane budynkiem parterowym murowanym 50m2 do rozbiórki lub generalnego remontu. Centrum wsi, c: 195.000zł (za całość) – do negocjacji.
2. Budynek wolno stojący parterowy drewniany 65m2. Działka 2,52ha w jednym kawałku (szer. 45m). Nieruchomość położona przy drodze asfaltowej, jednej z głównych ulic wylotowych z Chełma, c: 279.000;
3. Dom wolno stojący, piętrowy 220m2, budynek gospodarczy 580m2 – wymieniony dach, działka 3000m2 (III klasa), 5 km od Chełma, c: 600.000;
4. Działka komercyjna przy głównej drodze wylotowej na Lublin pow. 1,33ha (szer. 86m) Doskonała oferta dla inwestora, c: 78zł/m2 brutto;
5. Dwie działki budowlane położone obok siebie o łącznej pow. 1,20ha, przy drodze asfaltowej, – możliwość podziału, Janów I, c: 80zł/m2;
6. Działka budowlana 3649, położona przy drodze asfaltowej, media, możliwość podziału na 2 działki o pow. po ok. 1800m2, Nowe Depułtycze, c: 45zł /m2 całość, po podziale 75zł/m2 – do neg.
7. Dwie działki komercyjne o pow. po 3500m2 położone obok siebie. Trasa Chełm – Lublin, Janów, c: od 59zł/m2 brutto;
8. Działka budowlano-usługowa 3130m2, przy drodze asfaltowej, wszystkie media, możliwość podziału, Żółtańce Kolonia, ul. Ks. Dąbrowskiego, c: 138zł/m2
9. Działka budowlana o pow. 2921, przy drodze asfaltowej, Horodyszcze, c: 220.000;
10. Działka budowlana 1700m2, położona przy drodze asfaltowej, Horodyszcze, c: 250.000;
11. Nowo powstające osiedle domów jednorodzinnych na działkach o pow. po 1600m2, 5 minut drogi od Chełma, c: od 50zł/m2 brutto;
12. Dzialki budowlane po 1260m2, Strupin Duży, c: 40zł/m2
13. Kilkadziesiąt atrakcyjnych działek budowlanych o pow. od 1200m2. Media: energia elektryczna, woda, gaz w pasie drogowym, Janów I c: od 65zł/m2 brutto. Przy zakupie jakiejkolwiek działki Kupujący jest zwolniony z opłaty podatku PCC w wysokości 2%.
14. Działka budowlana 1044m2 (szer 25m) przy drodze asfaltowej, możliwe usługi, wszystkie media, Kolonia Żółtańce, c: 158zł/m2
15. Działki budowlane od 1000m2, Żółtańce Kolonia, c: 100zł/m2
16. Działki budowlane o pow. od 892m2 – 1660m2, położone na nowo powstalym osiedlu domków jednorodzinnych, media, Okszów, c: od 75zł/m2;
17. Działki budowlane od 868m2, Staw, c: 56zł/m2 – do neg.

gmina Dorohusk

1. Dom parterowy, drewniany 70m2, działka 6300m2, blisko rezerwat przyrody, c: 125.000;
2. Działka pod zabudowę o pow. 3500m2 częściowo ogrodzona. Na działce dom wolno stojący parterowy, drewniany oraz budynek gospodarczy typu "stodoła" drewniana. Media: wodociąg gminny, en. elektryczna. C: 99.000;
3. Siedlisko na wsi: działka gruntu o pow. 2,03ha. Na działce murowany parterowy budynek mieszkalno gospodarczy o łącznej pow. 70m2, budynki gospodarcze. Dodatkowo w cenie działka gruntu rolnego o pow. 0,97ha, c: 149.500;
4. Budynek mieszkalny wolno stojący parterowy na wysokim podpiwniczeniu o pow. 85m2 Działka 3000m2 - na działce bud gosp murowany 100m2, stodoła, c: 159.000;
5. Działka gruntu 2400m2 częściowo ogrodzona, blisko las i zalew Husynne, c: 30.000;
6. Działka leśna z możliwością zabudowy o pow. 5ha (w tym stawik rybny 500m2), c: 135.000;

gmina Kamień

1. Dom parterowy murowany o pow. 80m2, nowe okna pcv, przy drodze asfaltowej, c: 198.000;
2. Działka budowlana o pow. 661m2 (szer. 9m-12m) przy drodze asfaltowej, media, c: 39.000;
3. Działka budowlana 2909m2 z możliwością podziału na dwie działki po 1450m2, centrum Kamienia, c: 160.000;/ działka;
4. Działka rolno-budowlana 8600m2, przy drodze asfaltowej, c: 95.000;

gmina Leśniowice

1. Działka gruntu z prawem zabudowy o pow. 3770m2 położona przy drodze asfaltowej, na działce stawy, c: 55.000; - do negocjacji;

gmina Ruda Huta

1. Działka gruntu o pow. 6,86ha w 1 kawałku (klasa IV, V, VI), dopłaty, c: 300.000;

gmina Włodawa

1. OKUNINKA – Wyjątkowa, piękna działka gruntu o powierzchni 2ha ogrodzona, położona przy samym jeziorze Lipiniec. Staw - 20 arów, las, studnia głębinowa. Na działce domek holenderski. Dojazd bezpośrednio z drogi Okuninka – Włodawa, 5 min. jazdy rowerem od jeziora Białego, cena: 715.000;

DO WYNAJĘCIA:

1. Lokal mieszkalny bezczynszowy w zabudowie szeregowej parterowy z poddaszem użytkowym 56m2 w tym salon połączony z kuchnią, 2 sypialnie, łazienka z wc, ganek, taras. Pełne wyposażenie. Ogrzewanie lokalu – kominek z rozprowadzeniem. Działka 400m2 zagospodarowana, ogrodzona, 6 km od Chełma, c: 2.000zł + media.

Z OSTATNIEJ CHWILI

DO WYNAJĘCIA: Lokal użytkowy o pow. 64,50m2 w tym 1 duże pomieszczenie, wc – możliwość własnej aranżacji wnętrza, po generalnym remoncie. Energia elektryczna – siła, parter, os. Słoneczne, c: 2000zł netto (czynsz najmu) + opłaty eksploatacyjne + media wg zużycia;

SPRZEDAM AUTO-MOTO

- Audi A3, A4, Q5, Q7 oraz inne modele, diesel i benzyna, Chełm, tel. 786 879 777
- Citroen C3 II, 1,2, 2014r., 65500km, automat, biały, 5d kp wk cz, czujnik cof. rozsuw. dach, skład. lusterka, 28.800zł, tel. 500 087 074
- Daewoo Lanos b+g, 2001r., 60000km, nie wymaga wkładu finansowego, 4.100zł, tel. 735 449 249
- Fiat Bravo 1,4b+g 2010r., kolor złoty, serwisowany, garażowany, 190000km, sprawny, bezwypadkowy, 16.000zł, tel. 506 984 641
- Fiat Ducato L3 H2, L4 H2 oraz inne wersje Chełm, tel. 786 879 777
- Fiat Punto 1,2b+g, 2001r., ważne OC i przegląd, butla do 2031r., stan dobry, 1.600zł, tel. 783 691 897
- Fiat Tipo 2019r., 1,4b+g, sedan, czerwony, 150000km, 35.900zł, tel. 505 725 074
- Fiat Uno 1,0b 1993r. zabytek zarejestrowany ubezpieczony; działka 3a ogrodzona +domek murowany drzewa, tel. 784 195 660
- Ford C-Max 2011r., 1,6cdti, 115KM, zrobiona dwumasa, wtryski, rozrząd, czerw., na bieżąco serwisowany, 22.000zł, tel. 797 941 046
- Ford C-Max 2011r., 1,6cdti, 115KM, zrobiona dwumasa, wtryski, rozrząd, czerw. na bieżąco serwisowany, 20.000zł, tel. 797 941 046
- Hyundai I30, 2019r., 1,4b+g, czerwony, kombi, bezypadkowy, 170000km, 48.900zł, tel. 505 725 074
- Hyundai I30, 2019r., 1,4b+g, kombi, beżowy metalik, 200000km, ekonomiczny, 42.900zł, tel. 505 725 074
- Hyundai IX35, 1,6b, 136KM, 2015r., bdb. wyposażenie, kpl. kół, ważne OC i przegląd, 54.500zł, tel. 506 871 774
- Kia Wenga 2015r. 130000km 1,6b+g, 2 kpl. kół, klima, brąz, stan bdb., 38.000zł, tel. 502 471 523
- Mercedes W169 A kl. 2,0cdi 2005r. nowy akumulator, opony całoroczne, nowy przegl., 6.900zł, tel. 695 040 204
- Motocykl MZ, SHL oraz inne, tel. 505 379 192

Skup Aut
OSOBOWE - BUSY - całe, jeżdżące, uszkodzone, bez prawa rejestracji
CAŁE WOJ. LUBELSKIE
TRANSPORT - GOTÓWKA
Włodawa - tel. 727 563 368

eprasa.pl 0e08533d07

SPOŁEM CHEŁM Sp. z o.o. OFERUJE

do wynajęcia lokale:
- al. M. J. Piłsudskiego 26 - boks handlowy o powierzchni 14,0 m kw. ;
- al. M.J. Piłsudskiego 28 - 2 boksy handlowe o powierzchni (2 x 21,8 m kw.) ;
- al. M.J. Piłsudskiego 28 - usługi handlowe o powierzchni 215,5 m kw.;
- ul. Rejowiecka 181 - 2 pokoje biurowe o powierzchni 51,5 m kw.

do sprzedaży:
- nieruchomość przy ul. Rejtana 8; budynek 197 m kw., działka gruntu 637 m kw.
- nieruchomość przy ul. Ogrodowej 20 - lokal 104 m kw., działka 196 m kw.

do wynajęcia lub sprzedaży :
- ul. Rejowiecka 66 - lokal 202 m kw., działka 790 m kw.
- działka o pow. ok 1600 m kw., w Rejowcu, ul. Słoneczna 8 A (przy sklepie GAMA)

Więcej informacji - tel. 660 547 809

SPRZEDAM LOKAL UŻYTKOWY 122 m²
w bardzo dobrym stanie, na osiedlu Słoneczne w Chełmie (ul. Szymanowskiego 4).
OKAZJA! 595 000 zł
Lokal przystosowany na działalność medyczną, kancelarie prawne, biura, sklepy. Parking przed lokalem, trzy odrębne wejścia, system alarmowy.
tel. 606 635 417

Sprzedam LOKAL usługowo-handlowy 34,5 m²
ścisłe centrum Chełma
parter, wszystkie media, świadectwa energetyczne, **tel. 784 631 949**

- Przyczepka do samochodu osobowego z pokrywą metalową, tel. 609 023 164
- Przyczepka SAM bez dokumentów, sprawna, światła, błotniki, koła 13, tel. 574 650 975
- Przyczepka z dowodem rejestracyjnym, 250, tel. 502 698 603
- Seat Altea 2004r., hak, tel. 602 875 462
- Seat Ibiza 1,4, 1997r., garażowany, 170000km, tel. 506 802 362
- Skuter do remontu, zarejestrowany i opłacony, 700zł, tel. 570 029 011
- Smart Forfour 454, 1,5d 2005r. nowy przegląd, 5.800zł, tel. 695 040 204
- Toyota Corolla 1,2 turbo 85kW, 2019r., 71000km, garażowany, drugi właściciel, stan bdb., 58.900zł, tel. 602 111 731
- Uszkodzony samochód osobowy Mercedes B200, 2008r., 2,0b+g, 8.500zł, tel. 693 653 300
- Volkswagen Golf Plus 1,9tdi, 105KM, 2007r., 12.500zł, tel. 695 749 946
- Volkswagen Passat 1,8b 2009r., 103000km, stan bdb., przegląd i OC aktualne, sedan, inny kolor, 28.000zł, tel. 881 300 164

AUTO-CZĘŚCI I AKCESORIA

- Felgi metalowe 14 i 15, tel. 512 495 004
- Fotelik samochodowy, Chełm, 100zł, tel. 505 996 061
- Opona zimowa 4szt. 225/50/17 bieżnik 8mm, 2021r., Chełm, 95zł/szt., tel. 696 536 387
- Opony używane bardzo duży wybór, Żółtańce-Kolonia, od 30zł, tel. 663 502 292
- Opony zimowe 2014r. bieżnik 5,5mm 235/65/17 kpl. 4szt., 80zł/szt., tel. 604 971 897
- Rozrusznik +alternator do Citroen Berlingo 1,6hdi, chłodnica do Peugeot 106 lub 108 - nowa, tanio, tel. 507 377 277

SPRZEDAM NIERUCHOMOŚCI

- 1ha i 30a lasu w Jazikowie gm. Ruda-Huta, 55.000zł, tel. 500 680 186
- 29m2 Ip. kawalerka ul. Sienkiewicza, tel. 502 225 587
- 42m2 parter 2 pokoje ul. Małachowskiego, tel. 507 982 778
- 44m2 Ip. 2 pokoje blok ul. Mickiewicza, tel. 502 225 587
- 44m2 Ip. 2 pokoje po remoncie ul. Piłsudskiego, tel. 883 156 315
- 45m2 IIIp. 3 pokoje ul. Katedralna, tel. 608 065 770
- 45m2, 2 pokoje ul. Siedlecka, pilnie, 185.000zł, tel. 883 156 315
- 52m2 po remoncie 3 pokoje AL. Armii Krajowej, tel. 507 982 778
- 58m2 IIIp. 3 pokoje ul. Synów Pułku, tel. 780 519 757
- 64m2, 3 pokoje ul. Wolności, tel. 883 156 315
- 66m2 IIp. 2 pokoje ul. Wołyńska, tel. 515 959 229
- 75m2 IIp. 3 pokoje ul. Piłsudskiego, tel. 507 982 778
- 79m2 parter 4 pokoje ul. Reformacka, tel. 507 982 778
- Dom - siedlisko, działka 52a, Olenówka, 7km od Chełma, tel. 602 353 086
- Dom 168m2 w spokojnej dzielnicy miasta, ogrzewanie gazowe, fotowoltaika, taras, garaż na 2 sam., 799.000zł, tel. 512 400 808
- Dom 91m2, 3 pokoje ul. Lubelska, tel. 507 982 778
- Dom murowany 78m2, działka 24a, budynki gospodarcze i garaż blaszak, gm. Dorohusk, tel. 511 502 452
- Dom murowany obora murowana do remontu (siedlisko) w tym 11ha, spokojna okolica gm. Chełm, tel. 605 490 938
- Dom murowany stan surowy zamknięty, budynek gosp. z garażem, działka 40a ogrodzona, Pokrówka, tel. 607 100 673
- Dom piętrowy 150m2 ul. Ogrodowa, tel. 507 982 778
- Dom piętrowy 7 pokoi ul. Pocztowa, tel. 883 156 315
- Dom piętrowy murowany 164m2 ocieplony nowe okna, działka 52a, zabudowania gosp., 350.000zł, tel. 501 039 059
- Domek drew. letniskowy salon+3p+k+ł, Tarasiuki nad J. Białym, pełne wyposaż. +TV pralka zmywarka, 320.000zł, tel. 693 653 300
- Duży dom z 1980r., działka 0,4ha, 2 budynki gospodarcze, Rejowiec Fabryczny, tel. 607 347 612

Dom z bud. gosp. w stanie surowym dz. 16a Okszów ul. Chabrowa, tel. 518 938 242

- Działka 386m2 Okuninka Jezioro Białe, bardzo dobra lokalizacja, bezpośrednio przy drodze do centrum, 159.000zł, tel. 793 777 599
- Działka budowlana 11a Okszów gm. Chełm, 59.000zł, tel. 513 010 121
- Działka budowlana 386m2 w Okunince, bardzo dobra lokalizacja 300m od centrum, tel. 511 218 024
- Działka budowlana 500m2 atrakcyjna lokalizacja Chełm ul. Wygon bezpośrednio przy drodze asfaltowej, 99.000zł, tel. 793 777 599
- Działka budowlana 9,1a, media w drodze, dojazd drogą asfaltową i utwardzoną, Dorohusk-Osada boczna ul. Polnej, tel. 698 669 926

Dwie działki obok siebie: nr 140/4, szer. 30,25m, pow. 25a, od strony ul. Dąbrowskiego oraz nr 140/5, szer. 39,25m, pow. 28a, od ul. Pstrągowej, media w drogach, tel. 508 380 810

- Działka budowlana uzbrojona 34a Janów ul. Mickiewicza, dojazd drogą asfaltową z dwóch stron, 219.000zł, tel. 793 777 599
- Działka rolna 1ha przy drodze asfaltowej, gm. Chełm, tel. 691 042 460

Działka budowlana 25a w Wereszczach Dużych, niedaleko Chełma, nr 195/3, dojazd drogą gminną, bliskie sąsiedztwo lasu, media w drodze, tel. 508 380 810

- Działka rolno-budowlana 5700m2 w Stanisławowie gm. Żmudź, woda, prąd, przy powiatowej drodze asfalt, 11zł/m2, tel. 500 223 810
- Działki budowlane 10a, Janów ul. Żeromskiego, tel. 601 516 804
- Garaż murowany 16m2 +działka obok, ul. Wojsławicka, 100.000zł, tel. 507 322 319
- Gosp. rolne 5,7ha +siedlisko (obora i garaż murowane, dom drewniany), Helenów gm. Wierzbica, 250.000zł, tel. 504 666 719
- Grunty rolne w gm. Chełm oraz Siedliszcze, tel. 505 379 192
- Łąka 2,75ha w Żółtańcach, tel. 600 177 020
- M-3 bezczynsz. 42m2 kamienica wspólnota c.o. kanaliz., +oficyna 42m2 piwnica komórka ogródek wiata, 250.000zł, tel. 607 127 887
- M-3, 49,9m2 IIIp. ul. 1 Pułku Szwoleżerów, 269.000zł, tel. 604 903 098
- M-3, 59,6m2 IIp. ul. I Pułku Szwoleżerów, wspólnota, 2 piwnice, strych, blisko szkoła, przedszkole, 330.000zł, tel. 508 295 231
- M-3, blok w Dubience, 42m2, 2 pokoje, Ip., po generalnym remoncie, meble kuchenne, bardzo tanio, tel. 697 130 249
- Mieszkanie 75m2, 3p+k+ł+wc, IIIp., ul. Kolejowa w Chełmie wraz z blaszanym garażem obok bloku, 430.000zł, tel. 693 653 300
- Mieszkanie 3pok. Ip. 60,4m2, z balkonem, blisko szkoły, sklepy, park, przystanek, os. Kościuszki, 380.000zł, tel. 665 213 054

Mieszkanie 3 pokoje 62m2 IIIp. Chełm ul. Zachodnia, tel. 606 409 856

- Mieszkanie na parterze z balkonem 31m2 Al. Żołnierzy I AWP, wysoki standard, pełne wyposażenie, 319.000zł, tel. 793 777 599

Okazja! Ostatnie trzy działki budowlane 1600m2, 2000m2, 2350m2, blisko prąd i woda, doskonały dojazd, Stołpie - Tytusin, 30-35zł/m2, tel. 606 538 523

- Stawy rybne wraz z budynkami po dawnym PGR w Święcicy o pow. 52ha, zasilane wodą ze źródeł, tel. 692 273 532

Uwaga - garaż murowany z kanałem w doskonałej lokalizacji Chełm ul. Kolejowa, w szeregu garaży przy budynku Adm. ChSM, tel. 508 380 810

Ziemia rolna 1,03ha w Pawłowie (połowa grunt orny, połowa łąka), tel. 601 422 162

USŁUGI

- Pozycjonowanie w Google - www.neo-seo.pl tel. 512 392 940

BHP Ppoż. SZKOLENIA USŁUGI, tel. 603 120 075

Cyklinowanie bezpyłowe, tel. 503 685 890

Glazura, terakota, tel. 505 122 985

Malowanie dachów, mycie kostki, tel. 516 964 592

Organizacja eventów, imprez integracyjnych, przejażdżki quadem. NST Sp. z o.o., tel. 691 170 170

Pranie tapicerki meblowej i samochodowej, ozonowanie, tel. 787 019 954

Tłumacz przysięgły j. niemieckiego tel. 604 210 111

TYNKI MASZYNOWE - gipsowe, cementowo-wapienne, elewacje, wykończenia wnętrz, posadzki mixokretem, tel. 506 396 999

Wynajmę ponton 3,6m, sztywna podłoga, mocny silnik elektryczny 5HP. Możliwy dowóz. Tel. 794 294 251

Malowanie dachów, mycie kostki, tel. 516 964 592

BUDOWA I NAPRAWA

- Betoniarka 250, heblarka metalowa, waga suwakowa 1000kg, tel. 510 287 137
- Deski sosna 1 cal x 2,5m x 20-40cm, bale osikowe na sztachety 2,5m x 6cm, szer 20-40cm, drewno na opał, różne, tel. 507 377 277
- Drzwi drewniane wew. 90 - 3szt. oraz 80 - 7szt. nowe, kompletne; drzwi białe wew. 90 - 2 szt oraz 80- 6szt. nowe, tel. 609 554 519
- Piec gazowy starego typu, tel. 512 495 004

MEBLE, AGD, RTV

- 2 fotele +kanapa z funkcją spania, stan dobry, 500zł, tel. 605 308 954
- Fotel jednoosobowy rozkładany, stan dobry, kolor beżowy, 300zł, tel. 664 976 974
- Głośnik Manta SPK5024 z wyposażeniem do karaoke, 150zł, tel. 663 767 099
- Ławo-stół ogrodowy, huśtawka ogrodowa, tel. 510 287 137
- Łoże małż. rozmiar 160x220 kolor jasny, 500zł, tel. 500 087 074
- Łóżeczko-kołyska drewniana dla niemowląt 85x45cm, kojec składany, tel. 602 655 786
- Łóżko młodzieżowe 190x75cm wysokość 25cm, tel. 602 655 786
- Materac do spania samopompujący 200x100x50, 2-osobowy, 120zł, tel. 606 337 328
- Meble niemieckie, regały, szafy, krzesła, kanapy i inne - używane, tel. 506 094 800
- Mini pralka wkład do 3kg - dla studentów lub osoby samotnej, tel. 691 517 696
- Pralka automatyczna bosch 3-letnia uszkodzona elektronika, 200zł, tel. 605 055 521
- Pralka wirnikowa Frania z podgrzewaniem wody, Chełm, 220zł, tel. 505 996 061
- Robot planetarny kuchenny wielofunkcyjny, naczynia firmy Zepter kompletne, tel. 512 495 004
- Szafa +kredens, tel. 723 502 702
- Szafa chłodnicza Klimassan szer. 1m, stan bdb., tel. 691 042 460
- Wersalka po remoncie (nowy materiał, gąbka, sprężyny), możliwy transport, 700zł, tel. 507 841 669

SPORT, ZDROWIE I URODA

- Łódź Kormoran do wędkowania w dobrym stanie, Włodawa, 6.000zł, tel. 506 272 834
- Masz problem z alkoholem? Chcesz przestać pić? Zadzwoń. Czekamy codziennie w godz. 18-21, tel. 518 757 967
- Materace ortopedyczne używane stan bdb. 2szt. 90x200cm i 2szt. 100x200cm, zima-lato na każdym, 100zł/szt., tel. 512 828 120
- Rower magnetyczny M9239P, 21 programów komputerowych, 1 manualny, tylko wypróbowany, stan idealny, 400zł, tel. 517 178 384
- Skarpetki ciepłe wełniane , 15zł, tel. 780 436 355
- Spotkania Dorosłych Dzieci Alkoholików, poniedziałek godz. 18:00, ul. Reformacka 24, Chełm. Zapraszamy, tel. 606 588 208

ODZIEŻ I OBUWIE

- Garnitury, marynarki na 176cm wzrostu, jak nowe, z bdb. materiałów, różne kolory, tel. 504 377 961
- Kurtka skórzana 3/4 176/102 szyta na miarę, 100zł; kurtka skórzana na motor 176/102, 80zł, tel. 798 337 433
- Kurtka skórzana męska czarna wzrost 180cm obw. 96cm stan idealny, 100zł, tel. 517 490 156
- Skarpetki ciepłe wełniane , 15zł, tel. 780 436 355
- Sukienka komunijna r. 134 +dodatki +bolerko, 120zł; strój komunijny dla chłopca r. 134, 70zł, tel. 785 462 775

eprasa.pl 0e08533d07

SPRZEDAŻ
- piasek płukany do mixokreta
- piasek budowlany, podsypkowy
- kruszywa drogowe
- żwir płukany, pospółka
- ziemia czarna ogrodowa

AS-TRANS Chełm ul. Zielna 14 tel. 782 748 918 509 727 383

USŁUGI KOMINIARSKIE
- sprawdzanie
- czyszczenie
- udrażnianie przewodów:
  - kominowych
  - wentylacyjnych
- przeglądy okresowe

tel. 501 145 125

SPRZEDAM INNE

- Aparaty fotograficzne Kiev 303, Pentacon Elektra, Canon - dla kolekcjonerów, tel. 691 517 696
- Buda dla psa duża ocieplona, 500zł, tel. 512 828 120
- Buda dla psa i plandeka, tel. 662 096 776
- Butla gazowa 11kg, lustra - różne rozmiary, szkło gr. 5mm, tel. 602 655 786

Dąb, grab, olcha - suche, łupane, układane, tel. 609 088 450

Drewno opałowe, cena od 120zł, tel. 664 847 474

- Drewno opałowe gotowe schło 5 lat, podpałka sosnowa worki, gałązówka sosnowa cięta extra sort, tel. 602 208 232
- Drewno opałowe kominkowe: dąb, grab, czereśnia, sosna, osika, tel. 517 845 500
- Drewno opałowe mieszane, suche, pocięte i porąbane, 300zł/m3, tel. 694 237 263
- Drewno opałowe twarde: jesion, grab - sezonowane, rąbane, tel. 600 130 735
- Komplet naczyń firmy Filipiak, stan idealny, prawie nieużywane, tel. 504 832 823
- Kupony materiałów wełnianych, tel. 504 377 961
- Łódź Kormoran do wędkowania w dobrym stanie, Włodawa, 6.000zł, tel. 506 272 834
- Naczynia firmy Zepter kompletne, tel. 512 495 004

Pianino J. M. Kamieniecki produkowane w latach 1909-1913 wartość kolekcjonerska, tel. 508 380 810

- Pianino J. M. Kamieniecki produkowane w latach 1909-1913 wartość kolekcjonerska, tel. 508 380 810
- Skóry baranie ciemne i jasne, licowe i zamszowe, tel. 504 377 961
- Szkło różne gr. 5mm, szkło ornamentowe - do drzwi, tel. 602 655 786
- Tanio sprzedam - suche metry olchowe i topolowe, Ruda-Huta, tel. 882 120 717
- Walizki tekturowe, zegarki damskie, żelazka z lat 50. ubiegłego wieku, tel. 504 377 961

KUPIĘ

- Absolutnie i zdecydowanie mieszkanie w Chełmie I-IIIp., gotówka, tel. 798 869 013
- Antyki, artefakty, monety, odznaki, figury, obraz, zegar, porcelana, inne starocia, tel. 781 943 519
- Antyki, monety, militaria, znaczki, kryształy, płyty, medale, tel. 605 541 416
- Aparaty foto, bagnety, monety złote srebrne, pamiątki wojskowe, zegarki na rękę, inne - kupię, tel. 796 273 327
- Dom w Chełmie lub okolicy (do 10km) może być do remontu, adaptacji, stan surowy, tel. 513 010 121

Kupię stare MONETY MEDALE, SZABLE i inne STAROCIA tel. 606 945 577

Kupię każdą ilość drzewa na pniu - topola, osika, tel. 512 554 222

- Kupię mieszkanie - zadłużone, z problemami, udział, spadek, tel. 735 381 877
- Mieszkanie do 450.000zł, Chełm, tel. 502 225 587
- Mieszkanie kupię za gotówkę bez pośredników - może być do remontu/zadłużone, tel. 503 100 162

WYNAJMĘ

- 40m2, wszystkie media, na magazyn, gabinet, mieszkanie, biuro, ul. Paderewskiego, tel. 504 377 961
- Kawalerka 30m2 IIIp. ul. Kolejowa, umeblowana, tel. 883 156 315
- Kawalerka os. Słoneczne IIp. osobie pracującej, meble kuchenne, lodówka, pralka, kanapa, szaf, stół, fotel, pufy, tel. 506 605 164
- Kawalerka ul. Kolejowa bloki 30m2 IIIp., tel. 515 959 229

Lokal biurowy 45m2, umeblowany, ul. Gdańska 11, ogrzewanie w cenie, cena 1.500zł brutto, tel. 504 060 989

- M-4, 60m2 parter 3 pok. os. Słoneczne, częściowo umeblowane, 1.300zł +czynsz +media +kaucja, tel. 502 104 450
- Mieszkanie 2 pokoje kuchnia IIp., tel. 604 311 005
- Mieszkanie 3 pokoje umeblowane 64m2 ul. Wolności, tel. 883 156 315
- Mieszkanie 37m2 Ip. 2p+k os. Dyrekcja, tel. 608 625 488
- Mieszkanie w Łęcznej ul. Patriotów Polskich, 52m2 Ip. 2p+k+ł, +piwnica, 1.600zł +czynsz 527zł +prąd, tel. 609 777 741
- Pokój ul. Wieniawskiego, 500zł, tel. 796 394 173
- Stancja dla mężczyzny (emeryt), tel. 793 470 676

TŁUMACZENIA PRZYSIĘGŁE
jęz. francuski i włoski
tel. 511 805 187

MATRYMONIALNE

- Pan 40 lat pozna panią do stałego związku, tel. 666 735 590
- Pan 50 lat, samotny, pracuje - pozna panią do stałego związku z Chełma lub okolicy, tylko poważne oferty, tel. 510 505 297
- Zadzwoń, może to Ty jesteś bratnią duszą. Emeryt pozna panią na dobre i niedobre czasy, tel. 796 093 986

INNE

Oddam makulaturę, tel. 601 801 165

- Odbiorę złom własnym transportem, każdą ilość, tel. 509 063 790

WYWÓZ ZŁOMU
sprzętu AGD, RTV, gruzu, mebli, ubrań, sprzątanie piwnic, strychów, garaży, domów po lokatorach i zmarłych i inne
WYCINKA DRZEW
podcinanie, karczowanie, koszenie i sprzątanie działek, wywóz lub zrębkowanie gałęzi
PRACE ROZBIÓRKOWE
(stare domy, stodoły, komórki, szklarnie itp.)
MYCIE
malowanie elewacji, dachów itp.
CAŁE WOJEWÓDZTWO
od 8 do 21
514-299-106

ROLNICTWO I OGRODNICTWO

Kupię ciągniki, przyczepy, mogą być do remontu, rejestrowane bądź nie, kombajny zbożowe, tel. 669 681 711

- Blacha trapez na borty 3mm, 2 wałki krajzegi, resory przyczepki, felgi Fiat 126p, tel. 691 742 826
- Brony 5-3, pługi 3-2, kultywator, obsypnik 3, 2 kółka kultywatora, tel. 691 742 826
- Brony konne 4, stan dobry, tel. 882 256 591
- Buraczki czerwone 300kg, 2zł/kg, tel. 500 454 640
- Buraki pastewne 70zł/100kg, tel. 512 396 551
- Ciągnik T-25 Władimirec w oryginale bez rejestracji, wóz platforma, oś wozu, krajzega, tel. 691 742 826
- Ciągnik Ursus 1212 z 1983r. stan dobry, zarejestrowany, tel. 600 854 147
- Ciągnik Władimirec T25 z turem po remoncie (nowe opony, kabina, lemiesz i front), 15.000zł, tel. 725 237 749
- Części do C-330, śrutownik, wirówka do mleka, tel. 787 498 304
- Działka 3a, ROD „Malwa" ul. Bursztynowa, domek murowany, ogrodzona siatką, nasadzenia, tel. 505 775 239
- Działka 3a, ROD „Relax" (wjazd od Castoramy) ogrodzona +siatka cieniująca, domek +podst. wyposaż. meble narzędzia ogrod. kosa spal., drzewka owoc. krzewy kwiaty, tel. 663 066 337
- Gniotownik do zboża i kukurydzy Rzemieślnik nowy, krajzega 230V, silnik elektr. 11kW przerobi 800kg na godz., tel. 505 379 990
- Gniotownik do zboża stan bdb. z silnikiem, 4.300zł, tel. 603 813 045
- Kombajn Bizon sprawny, siano w belach 120, ze stodoły, tel. 782 387 060
- Miód pszczeli z własnej pasieki, słoik 0,9l/30zł, tel. 535 429 174
- Orzechy włoskie w łupinach, tegoroczne, z własnego sadu, ekologiczne bez oprysków, 12km od Chełma, 70zł/10kg, tel. 509 221 072
- Pługi obrotowe, brona wirowa aktywna, zgrabiarka, ciągnik Renault 4x4 mechaniczny, siewnik poznaniak, tel. 533 795 747
- Przyczepa D-47 po kapit. remoncie, prawie jak nowa, wzmocnione obie ramy, nadstawki, ład. 6t, Pobołowice gm. Żmudź, 29.000zł, tel. 600 077 521
- Przyczepa dwukółka ład. 5t, wywrot z tyłu, zrobiona na zamówienie, jak nowa, Pobołowice gm. Żmudź, 16.000zł, tel. 600 077 521
- Przyczepa rolnicza D-46, 4,5t; przyczepa rolnicza D-732, 4t; owies 2t, tel. 662 325 858
- Przyczepka 1-osiowa do ciągnika, silnik 7,5kW, beczka na wodę 1000l, beczki na paliwo 200l, tel. 530 791 500
- Rozrzutnik 2,5t stan bdb., tel. 533 078 587
- Rozrzutnik z podwyższonymi bortami, tel. 518 729 997
- Siano bele w stodole, słoma bele, pług 2-skibowy Grudziądz, kosiarka rotacyjna Mesko, transport, tel. 662 208 232
- Siewnik do buraków i kukurydzy Gama 6-rzędowy pneumatyczny, tel. 605 055 521
- Siewnik do buraków, wóz paszowy poziomy, wał uprawowy 4,5m, tel. 609 093 356
- Siewnik do buraków, wóz paszowy poziomy, wał uprawowy 4,5m, tel. 609 093 356
- Słoma w belach pszenżytnia 13szt., tel. 505 395 686
- Sprzedam prawa do ogródka działkowego w Józefinie, 8 km od Chełma, tel. 507 653 145
- Traktorki, kosiarki, piły spalinowe, elektr., generatory prądu, myjki, ukośnice, elektronarzędzia, podkaszarki, alufelgi, tel. 721 536 080
- Ursus 1224 z 1985r. od 2003 nowa przednia oś, po remoncie silnik, skrzynia, orbitrol, akumulatory 2023r., 55.000zł, tel. 691 512 599
- Urządzenia magazynowe, ślimaki, kubełka, moto-reduktory, tel. 605 055 521
- Waga metalowa 1t, możliwość ważenia zwierząt, 1.200zł, tel. 605 055 521
- Waga suwakowa 1000kg, ławo-stół ogrodowy, huśtawka ogrodowa, tel. 510 287 137
- Ziemniaki żółte, jadalne i sadzeniaki, Tajfun i Vineta, bardzo smaczne, uprawiane na oborniku, Srebrzyszcze, tel. 603 361 642

PRZEPROWADZKI TRANSPORT
P.K.TRANS TEL: 500-152-192

OLEK TRANS
HOLANDIA - BELGIA - NIEMCY
+48 698 613 642
+48 82 575 72 69
PRZEWÓZ OSÓB i PACZEK
www.olek-trans.pl

SCHODY, PODŁOGI, PARAPETY, BLATY, STOŁY, SZTACHETY, DESKI ELEWACYJNE, kantówki, listwy wykończeniowe
PRODUCENT tel. 609 413 767

ZWIERZĘTA

- Buda dla psa duża ocieplona, 500zł, tel. 512 828 120
- Buda dla psa, tel. 662 096 776
- Gołębnik drewniany, króle kalifornijskie, madagaskara, słoma w belach pszenżytnia 13szt., tel. 505 395 686
- Klacz 27mies. kara 5l. ogier 6l. uznany, źrubak 6mies., okol. Chełma, tanio, tel. 502 363 740
- Kozioł anglonubijski, duży, łagodny; owce kameruńskie z jagniętami - sprzedam, tel. 512 396 552
- Krowa biało-czarna HF drugim cielakiem (termin wycielenia 25.01), spokojna, dojona dojarką, 5.500zł, tel. 514 995 262
- Króliki sprzedam - samce i samice, tel. 506 550 230

NAUKA

- Angielski dla każdego (tych zdolnych i opornych) - nauczyciel z wielolet. dośw., 45zł/h, tel. 661 323 565
- Angielski u n-l z cert. Cambridge i długoletnim doświadczeniem dla dzieci młodzieży dorosłych, 45zł/h, tel. 797 423 541
- Fizyka, matematyka, chemia - korepetycje, doświadczenie, tel. 692 961 635
- Korepetycje z matematyki poziom szkoły podstawowej, przygotowanie do egzaminu 8-klasisty, tel. 668 669 320
- Korepetycje z matematyki u nauczyciela, tel. 661 082 907
- Matematyka - korepetycje u doświadczonego nauczyciela, wszystkie poziomy, matura, tel. 692 960 655
- Matematyka - matura, nauczyciel LO, egzaminator, tel. 503 029 730

DAM PRACĘ

- Zajazd Ustroń w Chełmie zatrudni barmankę (dyspozycyjność, mile widziane doświadczenie), tel. 602 533 077

SZUKAM PRACY

- Mycie okien, sprzątanie - na terenie Chełma, tel. 519 700 179
- Naprawa i strojenie akordeonów, tel. 724 451 964

MARIUSZ USYDUS
Usługi Remontowo-Budowlane
DOCIEPLANIE WEŁNĄ CELULOZOWĄ
▶STROPÓW ▶PODDASZY
▶STROPODACHÓW ▶SZCZELIN
SKUTECZNA IZOLACJA CIEPLNA
501 063 908
e-mail: usydus@gazeta.pl

Zakład Doskonalenia Zawodowego w Lublinie - Oddział w Chełmie
CENTRUM KSZTAŁCENIA
tel./fax 82 564 22 69 www.zdz.chelm.pl e-mail: ck@zdz.chelm.pl

Monter instalacji elektrycznych i sieci energetycznych do 1 kV
Operator obrabiarek CNC
Operator żurawi samojezdnych
Szkolenia okresowe BHP pracowników administracyjno-biurowych
Szkolenia okresowe BHP pracowników zatrudnionych na stanowiskach robotniczych
Kasjer walutowy
Kurs kroju i szycia
Fryzjerski z egzaminem czeladniczym
Specjalista ds. kadrowo - płacowych
Kierowca wózków jezdniowych w egzaminem UDT Egzaminy UDT
Kucharz małej gastronomii
Tokarz-ślusarz-frezer
Księgowość z obsługą komputera
Magazynier z obsługą wózka widłowego w egzaminem UDT
Obsługa kas fiskalnych
Opiekunka osób starszych i niepełnosprawnych
Obsługa pił spalinowych i kosiarek
Palacz kotłów wodnych i parowych opalanych węglem, koksem, olejem i gazem
Glazurnik, murarz, tynkarz
Kurs przygotowujący do egzaminu na uprawnienia SEP do 1 kV
Spawanie E, G, MAG, MIG, TIG
Drwal – operator pilarki
Diagnosta samochodowy

eprasa.pl 0e08533d07

Od początku roku tłumnie w ZUS

Dla kogo renta wdowia?

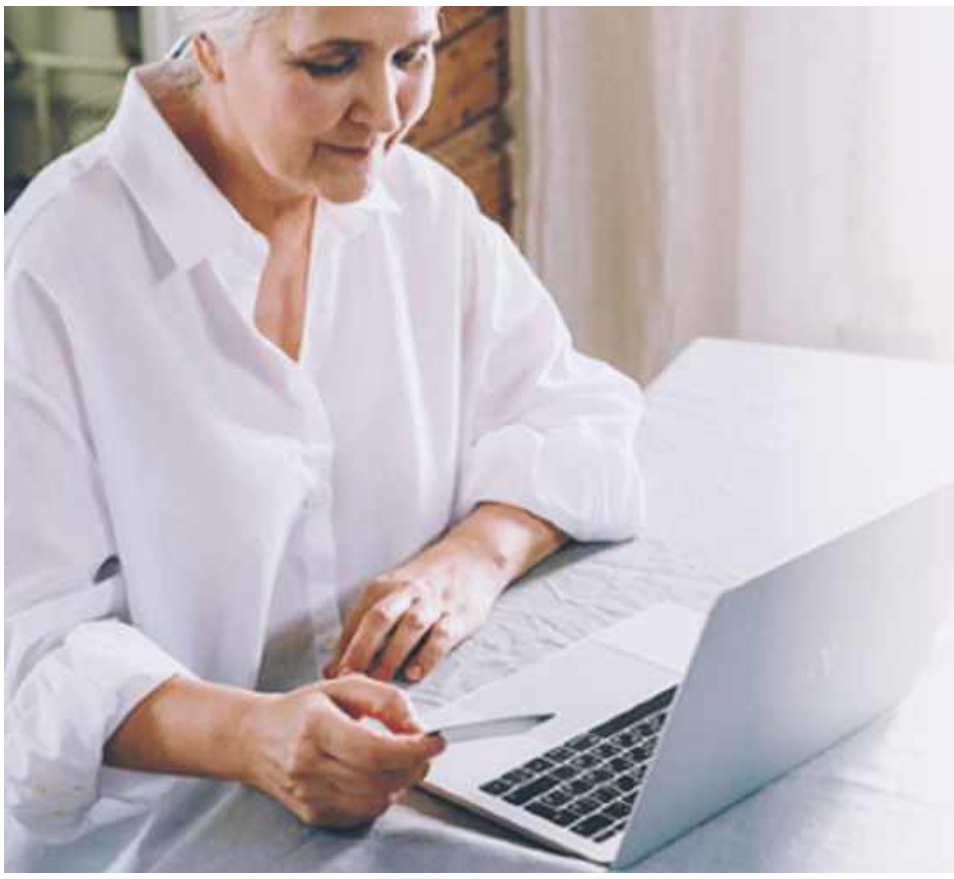

Chełmski inspektorat i inne placówki ZUS i KRUS przeżywają prawdziwe oblężenie. Głównie za sprawą renty wdowiej, czyli nowego świadczenie, o które wnioski można składać od 1 stycznia. Tyle, że jego wypłata ruszy dopiero od lipca br. i ze złożeniem wniosku nie trzeba się spieszyć i stać w kolejce. Warto również, zamiast fatygować się do placówki ZUS, czy KRUS, najpierw sprawdzić na stronie internetowej np. zus.pl, czy takie świadczenie nam się należy i jego wysokość.

Obecnie wdowy i wdowcy mogą pobierać jedno, wybrane świadczenie. Własną emeryturę/rentę albo rentę rodzinną po zmarłym małżonku. Od lipca będzie im przysługiwać jedno pełne świadczenie i dodatkowo 15 procent drugiego (a od 2027 roku - 25 procent), choć pod pewnymi warunkami. Tzw. renta wdowia to jeden z pomysłów Lewicy, którego realizację obiecała nowa koalicja rządząca. Szacuje się, że uprawionych do tego świadczenie będzie ok. 1,2 mln wdów i wdowców. Na stronie ZUS udostępniony został kalkulator renty wdowiej, który pomaga oszacować wysokość połączonych świadczeń w zależności od wybranego wariantu: https://www.zus.pl/swiadczenia/renty/kalkulator-renty-wdowiej

Aż kilka miesięcy na wniosek

Wnioski o tzw. rentę wdowią będzie można od 1 stycznia - papierowo (w placówce ZUS lub pocztą) albo przez internet (przez Platformę Usług Elektronicznych ZUS/eZUS). - Czasu na zgłoszenie jest bardzo dużo, bo Zakład będzie mógł przyznać i wypłacać rentę wdowią dopiero od lipca. Dlatego wniosek warto złożyć najpóźniej do końca lipca. O pobieranie łączonych świadczeń będzie można wystąpić do tej instytucji, w której zainteresowany ma przyznaną emeryturę lub rentę - mówi **Małgorzata Korba**, rzecznik ZUS w województwie lubelskim.

Bardzo ważne: żeby otrzymać wypłaty łączonych świadczeń, trzeba mieć najpierw przyznaną rentę rodzinną. Jeśli wdowa czy wdowiec do tej pory o nią nie wystąpili, warto by zrobili to już teraz.

Dla kogo renta wdowia?

Renta wdowia będzie przysługiwać po spełnieniu kilka warunków łącznie. Trzeba osiągnąć powszechny wiek emerytalny (60 lat - kobieta/65 lat - mężczyzna) i nie wcześniej niż pięć lat przed jego ukończeniem nabyć prawo do renty rodzinnej po zmarłym małżonku. Jeśli na przykład kobieta owdowiała w wieku 50 lat, to nie otrzyma łączonych świadczeń, bo wiek emerytalny ukończyła 10 lat później.

Do dnia śmierci małżonka wnioskodawca musiał też pozostawać z nim we wspólności małżeńskiej. Prawo do łączenia wypłat wygaśnie, gdy wdowa/wdowiec zawrze nowe małżeństwo. Połączona wypłata będzie mogła wynosić maksymalnie trzykrotność minimalnej emerytury (obecnie to 5342,88 zł brutto).

Już teraz sprawdzisz, czy masz prawo

- ZUS będzie mógł wydawać decyzje przyznające rentę wdowią dopiero od lipca, ale już teraz można sprawdzić, czy będziemy mieć do niej prawo. Zakład udostępnił na swojej stronie internetowej interaktywną ankietę. Wystarczy odpowiedzieć na kilka pytań, między innymi o płeć, datę urodzenia, datę śmierci żony/męża, tzw. wspólność małżeńską czy wysokość pobieranych świadczeń. Narzędzie da odpowiedź, że w tych okolicznościach przysługuje renta wdowia albo których warunków zainteresowany nie spełnia - zachęca do skorzystania z tego narzędzia rzecznik Małgorzata Korba. **(rd)**

Nowe świadczenie dla osób z rentą socjalną

Pobierasz rentę socjalną i jesteś osobą niezdolną do samodzielnej egzystencji? Od tego roku będzie Ci przysługiwał dodatek dopełniający. Wypłaty rozpoczną się w maju, a wniosek można złożyć już teraz. Co ważne: nie wszyscy muszą go składać, żeby otrzymać nowe świadczenie.

Od 1 stycznia 2025 roku do renty socjalnej przysługuje dodatek dopełniający. Otrzymają go osoby, które mają orzeczenie o niezdolności do samodzielnej egzystencji. Dodatek wyniesie 2520 złotych brutto miesięcznie. Potrąca się z niego składkę zdrowotną i podatek. Raz w roku będzie waloryzowany. Wypłaty dodatku ruszą od maja. Zakład Ubezpieczeń Społecznych będzie przekazywał go uprawnionym wraz z rentą socjalną.

- Jeśli już 1 stycznia miałeś rentę socjalną i orzeczenie o niezdolności do samodzielnej egzystencji, nie musisz nic robić, żeby dostać nowe świadczenie. ZUS przyzna dodatek dopełniający i wypłaci go w maju z automatu, razem z wyrównaniem za okres od stycznia - mówi **Małgorzata Korba**, rzecznik ZUS w woj. lubelskim.

W innej sytuacji są osoby z rentą socjalną, które nie mają jeszcze odpowiedniego orzeczenia. One powinny złożyć wniosek o dodatek dopełniający. Do wniosku trzeba dołączyć aktualne zaświadczenie o stanie zdrowia od swojego lekarza (na druku OL-9). Orzeczenie o niezdolności do samodzielnej egzystencji otrzymują osoby, które wymagają stałej lub długotrwałej opieki i pomocy innej osoby w zaspokajaniu podstawowych potrzeb życiowych. Renciście, który dostanie orzeczenie o niezdolności do samodzielnej egzystencji po 1 stycznia, dodatek będzie przysługiwał najwcześniej od miesiąca złożenia wniosku.

Zgodnie z nowymi przepisami wraz z rentą socjalną nie będzie można pobierać równocześnie dodatku dopełniającego i świadczenia 500+ dla osób niesamodzielnych. Gdy ZUS przyzna dodatek, uchyli prawo do 500+. Jeżeli świadczeniobiorca łączy rentę socjalną z rentą rodzinną, będzie to mieć wpływ na wysokość dodatku dopełniającego. **(p)**

INFORMACJE dla ogłoszeniodawców!

Adresy skrzynek ogłoszeniowych „Nowego Tygodnia”

Kupony wybieramy ze skrzynek w poniedziałki (gminy) i czwartki (Chełm)

CHEŁM: •market Carrefour • targowiska przy al. Armii Krajowej i al. Piłsudskiego oraz przy pl. Kupieckim • Dom Handlowy CRS • sklep GAMA przy ul. Hrubieszowskiej • sklep przy ul. Trubakowskiej 3

BIAŁOPOLE: sklep Lewiatan

DOROHUSK: obok sklepu Stokrotka

KAMIEŃ: sklep GAMA

LEŚNIOWICE: sklep Groszek

REJOWIEC: • Budynek przedszkola miejskiego • sklep GAMA ul. Słoneczna

RUDA-HUTA: sklep Gama

SIEDLISZCZE: sklep Ekspres Market, ul. Szpitalna 3

ŻMUDŹ: sklep Lewiatan

KRASNYSTAW: • ul. Zawieprze 1• Plac 3 Maja 25 (Alior Bank)• sklep GAMA przy ul. Królowej Sońki

GORZKÓW: sklep Rogalik - ul. Nowa 3

SIENNICA RÓŻANA: sklep Groszek

WŁODAWA: Apteka naprzeciwko Urzędu Miasta

WOLA UHRUSKA: • sklep ABC • Sklep Auto-Dom

- Ogłoszenia dotyczące usług SĄ PŁATNE
- Ogłoszenia towarzyskie SĄ PŁATNE.
- Ogłoszenia „dam pracę” przyjmujemy w redakcji (bezpłatnie)
- Anonse matrymonialne są bezpłatne (przyjmujemy je tylko w redakcji - nie należy ich składać na kuponach).

JEDEN KUPON = JEDNA EMISJA OGŁOSZENIA

KUPON OGŁOSZENIOWY nowy tydzień tygodnik lokalny

☐ Sprzedam Auto-Moto ☐ Sprzedam Nieruchomości ☐ Sprzedam Inne
☐ Wynajmę ☐ Budowa i Naprawa ☐ Meble, AGD-RTV
☐ Sport, Zdrowie i Uroda ☐ Rolnictwo ☐ Zwierzęta
☐ Kupię ☐ Szukam Pracy ☐ Inne ...

TREŚĆ OGŁOSZENIA (należy wypełnić DRUKOWANYMI literami)

CENA TELEFON

Imię, nazwisko, adres ogłoszeniodawcy (do wiadomości redakcji):

.....

nowytydzien.pl

eprasa.pl 0e08533d07

CHEŁMSKI AFISZ KULTURALNY

REPERTUAR
CKF „Zorza" w Chełmie
(seanse w Kinie Zorza, ul. Strażacka)

6 stycznia, poniedziałek
13:30 Mufasa: Król lew - 3D dubbing
16:00 Mufasa: Król lew - 2D dubbing
18:30 Władca Pierścieni: Wojna Rohirrimów
21:00 Diabeł

7 stycznia, wtorek
13:30 Mufasa: Król lew - 2D dubbing
16:00 Mufasa: Król lew - 3D dubbing
18:30 Władca Pierścieni: Wojna Rohirrimów
21:00 Diabeł

8 stycznia, środa
13:30 Mufasa: Król lew - 3D dubbing
16:00 Mufasa: Król lew - 2D dubbing
18:30 Władca Pierścieni: Wojna Rohirrimów
21:00 Diabeł

9 stycznia, czwartek
13:30 Mufasa: Król lew - 2D dubbing
16:00 Mufasa: Król lew - 3D dubbing
18:30 Władca Pierścieni: Wojna Rohirrimów
21:00 Diabeł

10 stycznia, piątek
13:30 Zima Mamy Mu
15:00 Kleks i wynalazek Filipa Golarza
17:30 Kleks i wynalazek Filipa Golarza
20:00 Here. Poza czasem

11 stycznia, sobota
11:00 Zima Mamy Mu
12:30 Kleks i wynalazek Filipa Golarza
15:00 Here. Poza czasem
17:15 Kleks i wynalazek Filipa Golarza
19:45 Święta noc

12 stycznia, niedziela
11:00 Zima Mamy Mu
12:30 Kleks i wynalazek Filipa Golarza
15:00 Święta noc
17:15 Kleks i wynalazek Filipa Golarza
19:45 Here. Poza czasem

Wystawa w Muzeum Ziemi Chełmskiej

Muzeum Ziemi Chełmskiej zaprasza 10 stycznia o godz. 11.00 na otwarcie wystawy fotograficznej „Konik polski - potomek tarpana" autorstwa **Pawła Marczakowskiego** z Roztoczańskiego Parku Narodowego. Wystawa prezentowana będzie w muzeum przy ul. Św. Mikołaja 4 do końca lutego.

Spotkanie autorskie z Mateuszem Grzeszczukiem

Chełmska Biblioteka Publiczna zaprasza 15 stycznia o godz. 18.00 na promocję najnowszej książki pt. „Światy lękowe" **Mateusza Grzeszczuka**. Spotkanie poprowadzi **Jakub Banaszek**, prezydent Chełma.
Mateusz Grzeszczuk, chełmianin, dziennikarz mediów regionalnych oraz ogólnopolskich. Autor podcastu „Podróż bez Paszportu" - jednej z najpopularniejszych audycji w Polsce dot. świata i geopolityki (12 mln odsłuchów podcastu na YouTube, 1,4 mln odsłuchów na Spotify). Ukończył studia dziennikarskie w Lublinie i europejskie w Warszawie. Wydał dwie książki poetyckie oraz publikował w magazynach literackich. Laureat nagród Empik Go oraz Patronite. „Światy Lękowe" Matusza Grzeszczuka - „łączą w sobie refleksje na temat życia, pracy, zdrowia i globalnych problemów społecznych, tworząc mozaikę myśli, które przenoszą czytelnika przez różne kultury i zwyczaje (…) to przewrotny dziennik czasów przebodźcowania. (...) z humorem i ironią porusza kwestie takie jak nadmierna praca, stres, problemy ze snem, relacje międzyludzkie, oraz globalne i lokalne wyzwania, takie jak zmiany demograficzne, problemy zdrowotne czy społeczne nierówności". Podczas spotkania będzie można kupić książkę autora oraz uzyskać autograf. Spotkanie, na które jest wstęp wolny, odbędzie się w ramach cyklu „Pasja i kariera".

Mayday 2 - Teatr Ziemi Chełmskiej

Chełmska publiczność z pewnością pamięta spektakl „Mayday", który bił rekordy oglądalności. Ci, którzy są ciekawi dalszych losów taksówkarza bigamisty powinni rezerwować czas, by sprawdzić co dzieje się u Państwa Smithów 20 lat później. Spektakl Mayday 2 - w wykonaniu Teatru Ziemi Chełmskiej zaplanowano w Chełmskim Domu Kultury 9 stycznia o godz. 19.00. Na scenie zobaczymy: **Bogusława Byrskiego**, **Sławoja Czarnotę**, **Barbarę Szarwiło**, **Mirellę Rogozę-Biel**, **Kingę Matusiak-Lasecką**, **Michała Prusa** i **Zbigniewa Moskala**. Bilety po 50 zł.

Wigilijna opowieść - musical

11 stycznia o godz. 15.00 w Chełmskim Domu Kultury zaplanowano spektakl pt. „Wigilijna Opowieść" w wykonaniu Teatru Muzycznego TINTILO. Spektakl na motywach powieści Charlesa Dickensa „Wigilijna Opowieść". Będzie to muzyczna opowieść o tym szczególnym dniu w roku, kiedy pieniądze tracą swoją wartość, w którym przerywamy pogoń za doczesnymi dobrami i skupiamy się na tym, co najważniejsze. Chciwego i zgorzkniałego kupca Scrooge'a czekają kolejne, samotne święta Bożego Narodzenia. Nie martwi go to jednak wcale. Od lat jest już bowiem niezdolny do odczuwania radości z powodu ich nadejścia. Ale tym razem wizyta „niespodziewanych gości", sprawi, że postanowi odmienić całe swoje dotychczasowe życie… Przesłaniem spektaklu jest pragnienie, by duch Świąt Bożego Narodzenia - duch miłosierdzia, współczucia i dobroczynności panował przez cały rok. Bilety od 89 zł

Pokaz iluzji dla całej rodziny

12 stycznia o godz. 16.00 w Chełmskim Domu Kultury zaplanowano pokaz iluzji dla całej rodziny w wykonaniu MagicMitoraj, czyli **Adriana Mitoraja**, jednego z najlepszych iluzjonistów, twórcy spektakli iluzji dla największych parków rozrywki w Polsce. Wielokrotnie występował w Niemczech i Szwajcarii. Tym razem pojawi się w Chełmie. Podczas rodzinnego przedstawienia publiczność zobaczy ponad 70 minut spektakularnych efektów z pogranicza dziecięcych marzeń. To show, które łączy pokolenia. Doskonała muzyka, gra aktorska. Interaktywne widowisko, podczas którego wszyscy czarują razem z prestidigitatorem. W programie będzie można zobaczyć: przenikanie ciała przez dziesięć stalowych obręczy, liczne lewitacje, taniec jedwabnej chusty, znikanie i pojawianie się przedmiotów i wiele innych niesamowitych sztuczek. Pokaz zarówno dla dzieci i dorosłych. Bilety: 69 zł.

Wystawa Urszuli Krzysiak

„Ptaki i abstrakcje" to tytuł najnowszej wystawy **Urszuli Krzysiak** prezentowanej w Bibliotece Pedagogicznej w Chełmie. Na ekspozycję składa się pięćdziesiąt trzy obrazy namalowane w większości w tym roku.
Urszula Krzysiak urodziła się w Wielkopolu w powiecie włodawskim. Ukończyła Technikum Odzieżowe w Lublinie, studium nauczycielskie, studia magisterskie i podyplomowe na UMCS - kierunek wychowanie plastyczne. Przez wiele lat pracowała jako nauczyciel zajęć praktyczno-technicznych i wychowania plastycznego, a także jako instruktor przedmiotów zawodowych. W Chełmie mieszka od ponad 50 lat. Ekspozycja to wynik finezyjnych przemyśleń i wizji autorki, dotyczących przyrody i cywilizacji. Gros prac prezentuje przedstawicieli rodzimej fauny uskrzydlonej, ale na obrazach znajdziemy też ptaki z Polską nie kojarzone jak struś czy koliber. Wystawę uzupełniają obrazy będące materializacją abstrakcyjnych pojęć oraz medytacją artystki nad człowiekiem uwikłanym w konflikt między naturą a cywilizacją.
Wystawę w Bibliotece Pedagogicznej w Chełmie (przy ulicy Henryka Wieniawskiego 15) można podziwiać do 9 stycznia 2025 r.

„Ściana" w Muzeum Ziemi Chełmskiej

W siedzibie Muzeum Ziemi Chełmskiej przy ul. Lubelskiej 55 można oglądać wystawę „Ściana" **Macieja Duchowskiego**. Kuratorką wystawy jest **Jagoda Barczyńska**. Ekspozycja czynna do końca stycznia 2025 r.
Maciej Duchowski urodził się w 1981 r. w Warszawie. W latach 2000-2005 studiował na Wydziale Malarstwa Akademii Sztuk Pięknych w Warszawie; dyplom uzyskał w Pracowni Malarstwa prof. Wiesława Szamborskiego. W latach 2006-2008 odbył studia w Dutch Art Institute w Enschede w Holandii. Dwukrotny stypendysta Ministra Kultury i Dziedzictwa Narodowego. Autor 17 wystaw indywidualnych w Polsce oraz Holandii, uczestnik wielu wystaw zbiorowych. Zajmuje się malarstwem, rysunkiem, fotografią, tworzy obiekty rzeźbiarskie oraz instalacje dźwiękowe. Jego prace układają się w cykle, które osadzone w konkretnych przestrzeniach tworzą różne formy narracji.

Wystawa Urszuli Bydlińskiej

W Chełmskiej Bibliotece Publicznej można oglądać wystawę **Urszuli Katarzyny Bydlińskiej** „nie Wszyscy Święci" (Galeria Nova ChBP, ul. Partyzantów 40).
Urszula Bydlińska jest absolwentką historii (UMCS). Mieszka i tworzy w Majdanie Zahorodyńskim. Zajmuje się malarstwem amatorsko, podejmuje próbę wskrzeszenia starych dworków, cerkwi, przenosi na płótno pejzaże, uwiecznia zaobserwowaną scenerię, tworzy także kopie prac znanych autorów (zwłaszcza Art Deco i twórczość Tamary Łempickiej). Podejmuje tematykę nie tylko cielesną, żywą, ale także duchową, w głównej mierze sakralną, niematerialną. Jest członkinią Stowarzyszenia Twórczego Prowincja w Siedliszczu oraz Łęczyńskiego Stowarzyszenia Twórców Kultury i Sztuki PLAMA. W 2018 r. została odznaczona medalem Zasłużony dla Powiatu Chełmskiego w kategorii Kultura, a w 2020 otrzymała tytuł „Osobowość Roku" Kuriera Lubelskiego. Najnowsza wystawa U. Bydlińskiej to przedstawienie Świętych - patronów różnych spraw, których przywołujemy w modlitwie, i u których szukamy ratunku w momencie zagrożeń.

(opr. mo)

Noworoczne kolędowanie w PANS

15 stycznia o godz. 17.30 w auli Państwowej Akademii Nauk Stosowanych przy ul. Wojsławickiej 8b w Chełmie zaplanowano uroczysty koncert „Noworoczne Kolędowanie - Chór Akademicki i Przyjaciele". Będzie to wyjątkowe wydarzenie, podczas którego kolędować będą zaproszone przez uczelnię chełmskie chóry. Koncert będzie otwarty dla wszystkich mieszkańców Chełma i okolic. Wystąpi Chór Akademicki PANS pod dyrekcją dra **Marka Ozimka**, Chór Rapsodia II Liceum Ogólnokształcącego w Chełmie pod dyrekcją **Krzysztofa Olejniczaka**, Chór Parafii Prawosławnej pw. św. Jana Teologa w Chełmie pod dyrekcją lektora **Sergiusza Horbaczewskiego** oraz Chór „Hejnał" z Chełmskiego Domu Kultury pod dyrekcją **Danuty Bałki-Kozłowskiej**.

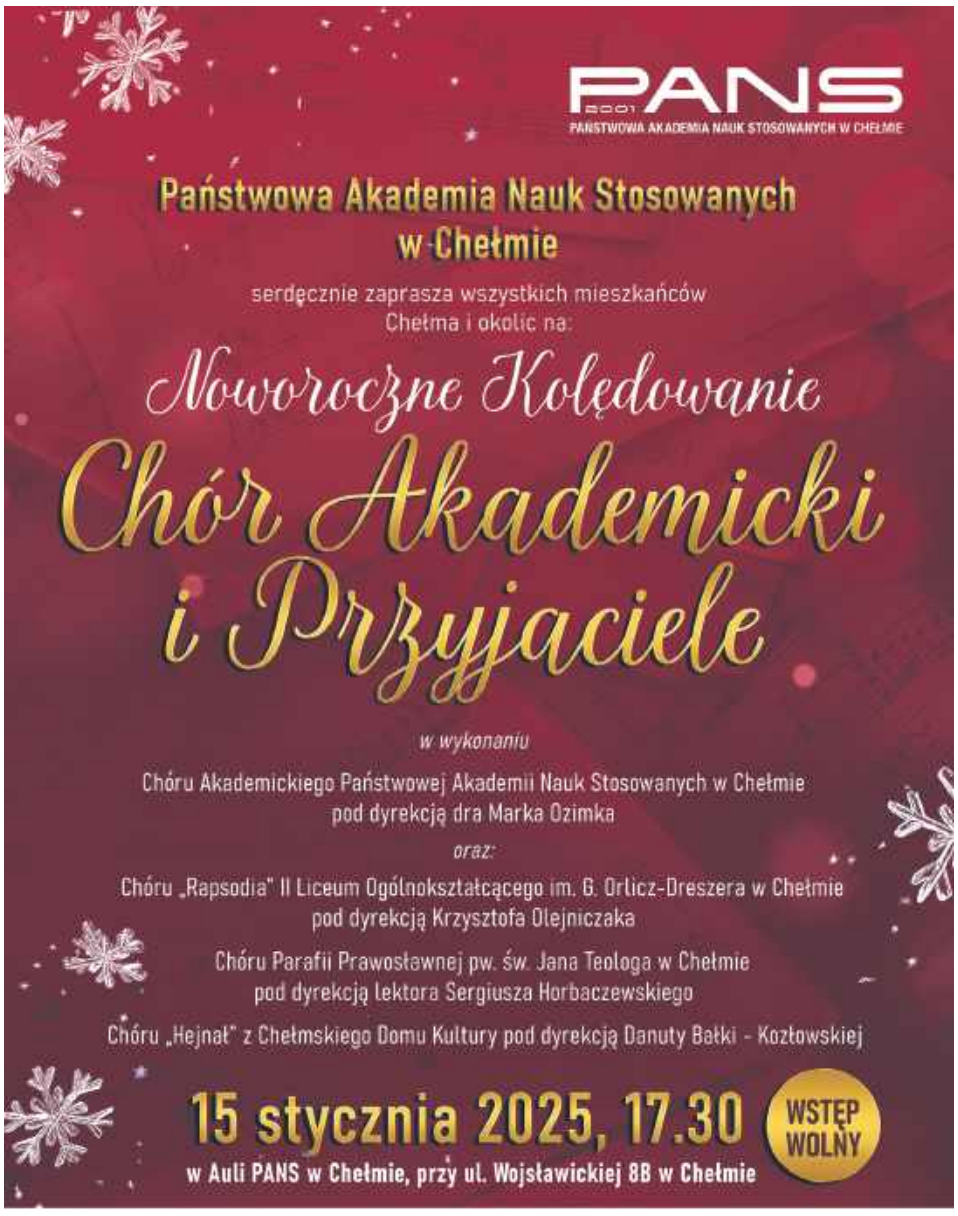

eprasa.pl 0e08533d07

SIENNICA RÓŻANA/GORZKÓW/IZBICA

Znaleziska spod Krasnegostawu wśród odkryć roku

Lubelski Wojewódzki Konserwator Zabytków ogłosił listę 20 najciekawszych przedmiotów odkrytych na terenie naszego województwa w 2024 r. Znalazły się wśród nich dwa z terenu powiatu krasnostawskiego.

Podsumowując zakończony rok, Lubelski Wojewódzki Konserwator Zabytków, opublikował listę 20 najważniejszych i najciekawszych, odkryć archeologicznych, dokonanych w 2024 r. na terenie województwa lubelskiego przy pomocy wykrywaczy metali. Większość z nich już trafiło, bądź niedługo trafi, do muzealnych zbiorów. Na liście znalazły się dwa odkrycia dokonane przez detektorystów z terenu powiatu krasnostawskiego.

Pierwsze z nich to siekierka neolityczna wykopana przez członków Stowarzyszenia Historyczno-Etnograficznego Miłośników Ziemi Lubelskiej „Wschód" z Widniówki w gminie Gorzków. Miedziana siekierka znaleziona została na terenie Leśnictwa Siennica (Nadleśnictwo Krasnystaw) podczas poszukiwań, prowadzonych na podstawie pozwolenia Lubelskiego Wojewódzkiego Konserwatora Zabytków. Ma wymiary: długość około 14,5 cm, długość krawędzi tnącej około 5,2 cm, ma kształt wysokiego trapezu, o lekko rozszerzonej wachlarzowato krawędzi tnącej i lekko wklęsłym prostokątnym obuchu (o wymiarach około 2,8 x 1 cm), przekrój poprzeczny prostokątny, przekrój podłużny zbliżony do soczewkowatego (około 1,5 cm w najszerszym punkcie) i waży 678 gram. Według mgr. **Andrzeja Bronickiego**, chełmskiego archeologa, siekierki takie na terenie Lubelszczyzny trafiały do ludności kultury lubelsko-wołyńskiej, jako import z zachodniej część Kotliny Karpackiej, czyli terenu obecnych zachodnich Węgier lub z terenów Alp Wschodnich (południowe Niemcy i Austria). Odkrycie datowano na wczesny neolit, tj. około IV tysiąclecia p.n.e. Jest to pierwsze tego typu znalezisko na terenie powiatu krasnostawskiego. Co najważniejsze siekierka zachowana jest w bardzo dobrym stanie. **Edwin Rozwałka** ze Stowarzyszenia „Wschód" przekazał ją do delegatury Wojewódzkiego Urzędu Ochrony Zabytków w Chełmie, a stąd trafiła ona do Muzeum Regionalnego w Krasnymstawie.

Drugim znaleziskiem z terenu powiatu krasnostawskiego, jakie znalazło się na liście najważniejszych odkryć 2024 r., jest bulla papieska Benedykta XIV, odkryta przez Stowarzyszenie Historyczno-Poszukiwawcze „Wolica" z Izbicy w jednym z lasów na terenie gminy Siennica Różana. Do LWKZ dostarczył ją **Wojciech Werus**. Odnaleziona bulla papieska Benedykta XIV jest okrągłym, dwustronnym odciskiem tłoka pieczętnego w kształcie medalionu, który pierwotnie był dołączony do pergaminowego dokumentu za pomocą sznurka. Bulla wykonana została z ołowiu, ma średnicę około 3,8 cm, grubość około 0,5 cm i waży 62 gramy. Na awersie widoczne są wizerunki świętych Piotra i Pawła oraz krzyż, na rewersie imię papieża Benedykta XIV. Znalezisko pochodzi z okresu pontyfikatu Benedykta XIV, tj. z lat 1740-1758. Zabytek zachowany jest w bardzo dobrym stanie. Także trafił do Muzeum Regionalnego w Krasnymstawie.

(kg, fot. LWKZ)

Wacek Mors zachęca do zimnych kąpieli

Morsują w Dubience. Najmłodszy, Tadzio, ma 6 lat

Zalet płynących z morsowania jest naprawdę wiele. Ta zimowa aktywność hartuje, zwiększa odporność, poprawia krążenie i ukrwienie skory. Wie o tym doskonale Wacław Baładna z Dubienki, wśród swoich znajomych znany jako Wacek Mors. Z jego inicjatywy powstała grupa „Morsujemy w Dubience", która zaprasza w swoje szeregi wszystkich miłośników zimnych kąpieli.

Pan Wacław pochodzi z Grobelek w gminie Białopole, ale większość swojego życia spędził na Śląsku, gdzie wyjechał jeszcze jako kilkunastoletni chłopak. W przyzakładowej szkole w Czechowicach-Dzieciach zdobył zawód ślusarza-mechanika. Odbył służbę wojskową, przez wiele lat pracował m.in. w Tychach i Opolu, a także na kontraktach zagranicznych w Czechach i Słowacji. Od 2017 roku jest na emeryturze i postanowił, że spędzi ją w rodzinnych stronach. Osiedlił się w Dubience, a swoją przygodę z morsowaniem zaczął w 2014 roku, jeszcze mieszkając na Śląsku.

- Zaczęło się od programu, który oglądałem w telewizji. Pokazywano w nim grupę morsującą w wodospadzie Polańczyk. Przyznam, że zrobiło to na mnie wrażenie: śnieg, mróz, zwisające sople lodu i oni siedzący w wodzie. Pomyślałem, że ja też chcę spróbować. Zacząłem szukać morsów z okolicy. Udało się. Znalazłem klub, do którego dołączyłem, a w 2014 roku, na zlocie morsów w Mielnie zostałem uroczyście włączony do grupy i pasowany ma morsa - wspomina pan Wacław.

Kiedy kilka lat temu przeprowadził się do Dubienki i postanowił, że swoją pasją „zarazi" nowych sąsiadów. Początki jednak wcale nie były łatwe, bo chętnych do zimnych kąpieli brakowało.

- Udałem się do urzędu gminy, gdzie opowiedziałem o mojej inicjatywie. Urzędnicy pomogli, wydrukowali plakaty, ale niestety chętnych nie było. Przez pierwszy sezon morsowałam sam, choć to wbrew zasadom. Ze względów bezpieczeństwa, ktoś powinien nam zawsze towarzyszyć. Po roku dołączył do mnie kolega Andrzej. Nasz największy wspólny rekord to morsowanie przy temperaturze minus 18 stopni i temperaturze wody bliskiej zeru - mówi pan Wacław.

Dziś grupa „Morsujemy w Dubience", której był inicjatorem, liczy 14 osób. Jej członkami są osoby w różnym wieku. Najmłodsi to 9-letnia Hela i 6-letni Tadzio, którzy morsują wspólnie z rodzicami.

- Wszyscy członkowie pochodzą z Dubienki, ale oczywiście nie jesteśmy zamkniętą grupą. Chętnie powitamy w naszym gronie inne osoby, czy to z Chełma, czy z Białopola, czy innych części regionu. Wszystkich, którzy chcieliby zacząć morsowanie, serdecznie zapraszam. Z przyjemnością podzielę się swoją wiedzą i doświadczeniem. Spotykamy się nad zalewem w Dubience. Sezon zaczynamy w ostatnią niedzielę października, a kończymy w drugi dzień Wielkanocy, czyli w Lany Poniedziałek. Najlepiej skontaktować się z nami za pośrednictwem naszej strony na Facebooku „Morsujemy w Dubience", do czego zachęcamy - mówi pan Wacław, który wśród swoich znajomych nazywany jest Wackiem Morsem lub pierwszym morsem z Dubienki.

Morsowanie, co podkreśla nasz rozmówca, to świetny sposób na dbanie o zdrowie i odporność.

- Odkąd zacząłem morsować, nie wiem co to przeziębienie czy grypa. Mam 68 lat i pojawiają się jakieś związane z tym wiekiem bóle, ale mam wrażenie, że po seansie w zimnej wodzie zawsze jest lepiej. Oczywiście są pewne przeciwwskazania dla morsowania, dlatego zawsze lepiej skonsultować się najpierw z lekarzem. Tak jest po prostu bezpieczniej - mówi Wacek Mors.

(w, fot. Morsujemy w Dubience | Facebook)

eprasa.pl 0e08533d07

Nissan Juke Hybrid 1,6 143 KM

Pierwsza generacja Nissana Juke jest już samochodem kultowym. Niedawno Japończycy dokonali lekkiego liftingu drugiej odsłony tego małego crossovera. Auto jest pod każdym względem lepsze od pierwowzoru. Czy powtórzy rynkowy i przede wszystkim popkulturowy sukces swego protoplasty? Może być z tym ciężko, bo jedynka wyznaczała ówczesne trendy, a obecna wersja tylko się w nie wpisuje, ale robi to bardzo dobrze.

Nadwozie i wnętrze

Pierwszy Nissan Juke cieszył się wielką popularnością wśród kobiet i młodych ludzi. Samochód nie tylko wyróżniał się odważną stylistyką, ale był też łatwy w prowadzeniu. Druga generacja modelu obecna na rynku od 2022 roku niedawno przeszła lifting. Bryła auta praktycznie się nie zmieniła i nadal z profilu przypomina krótkie coupe. 19-calowe koła, plastikowe obramowanie wokół dolnej części karoserii i czarny dach z ukrytym tylnym słupkiem wyglądają fantastycznie. Przód jest bardzo masywny. Mamy oczywiście motyw w kształcie litery V i aż trzy pary reflektorów. Te największe, okrągłe do jazdy dziennej kryją diody układające się w literę Y. Z tyłu Juke prezentuje się równie atletycznie. Dyfuzor w zderzaku, poszerzone nadkola i mocno opadająca szyba z dużym spojlerem oraz mała półeczka nad pokrywą bagażnika przyciągają wzrok.

Na pierwszy rzut oka wnętrze Juka sprawia wrażenie, jakby przeniesiono je z samochodu klasy premium. I mam tu na myśli nie tylko materiały, których użyto do budowy, a to, jak one wyglądają. Skórzana tapicerka foteli i drzwi, miękkie plastiki na desce rozdzielczej i przede wszystkim zamsz, którym oklejono elementy deski rozdzielczej, prezentują się znakomicie. Bardzo przyjemny jest też design kokpitu. Mamy tu zdecydowanie wysunięty z deski centralny wyświetlacz, bardzo fajne kratki nawiewów klimatyzacji, podświetlaną okrągłą obudowę drążka skrzyni biegów, takież ledowe światła na drzwiach i pod szybą. Zegary to połączenie klasyki z nowoczesnością. Po bokach wnęki mamy widok na prędkościomierz i obrotomierz, między nimi zaś znajdziemy duży wyświetlacz ze wszystkimi funkcjami komputera pokładowego. Fotele są bardzo wygodne i nawet po dłuższej trasie nie powodują zmęczenia. Odświeżony Nissan Juke ma też sporo miejsca nie tylko na pokładzie, ale też w przestrzeni bagażowej. Za tylną kanapą zmieścimy ok. 420 l pakunków, co na tę klasę jest wynikiem bardzo dobrym. Wszędzie królują też żółte przeszycia, świetnie korespondując z kolorem nadwozia.

Silnik i skrzynia biegów

Juke Hybrid został wyposażony w hybrydowy zespół napędowy o wielu trybach pracy charakteryzujący się wydajnością i responsywnością oraz zapewniający harmonijne wrażenia z jazdy. Tradycyjne układy hybrydowe oferują pozbawione emocji wrażenia z jazdy wynikające z połączenia silnika spalinowego z napędem akumulatorowym, natomiast inteligentny zespół napędowy zainstalowany w tym samochodzie został dostrojony tak, by zmaksymalizować dystans pokonywany w trybie elektrycznym, co kierowcy cenią sobie najbardziej. Kluczowym celem konstruktorów Nissana było zmniejszenie częstotliwości wyłączania i rozruchu silnika spalinowego, przez wiele osób uznawanych za uciążliwe i irytujące. Dzięki temu zabiegowi zwiększono przyjemność z jazdy oraz zoptymalizowano wydajność układu. Podczas testów udało się osiągnąć nawet 80% czasu jazdy miejskiej w trybie elektrycznym. Krótkie fazy hybrydowe służyły doładowaniu akumulatora, po czym samochód znów przełączał się na zasilanie wyłącznie elektryczne. Juke Hybrid nie tylko rusza w trybie elektrycznym – korzystając z energii zgromadzonej w akumulatorze może również rozpędzić się do 55 km/h. System automatycznie maksymalizuje wykorzystanie trybu jazdy elektrycznej. Kierowca może również sam włączyć ten tryb, gdy nie chce uruchamiać silnika spalinowego – na przykład podczas jazdy wśród budynków mieszkalnych, w pobliżu szkoły, na parkingu, przy okienku drive-through czy w korku ulicznym. Jeżeli tylko pozwoli na to stan akumulatora, hybrydowy Juke będzie wtedy korzystał wyłącznie z napędu elektrycznego. W skład zespołu napędowego wchodzi opracowany przez Nissana silnik benzynowy czterocylindrowy o pojemności 1,6 litra zaprojektowany specjalnie do pracy w układzie hybrydowym. Rozwija moc 94 KM i oferuje moment obrotowy do 148 Nm. Z kolei za napęd elektryczny odpowiada dostarczony przez Nissana silnik elektryczny o mocy 49 KM i momencie obrotowym 205 Nm. Cały zestaw generuje 143 KM i jeździ bardzo przyzwoicie. Oczywiście na sportowe osiągi nie ma tu co liczyć, ale 10 sekund do setki i sprawny sprint od 0 do 50 km/h pozwalają na bardzo sprawne podróżowania przede wszystkim w warunkach miejskich. Z Renault pochodzą natomiast: 15-kilowatowy wysokonapięciowy prądnico-rozrusznik, falownik oraz chłodzony cieczą akumulator o pojemności 1,2 kWh, a także innowacyjna skrzynia biegów. Realnie przekłada się to na średnie zużycie paliwa wynoszące nieco ponad 5 litrów na sto kilometrów w cyklu optymalnym i o około litr wyższe w ruchu mieszanym.

Zawieszenie i komfort jazdy

Stosunkowo duży prześwit pozwala sądzić, że Juke będzie samochodem zestrojonym raczej komfortowo. Tak jednak nie jest. Nastawy jego zawieszenia są sztywne, co pozytywnie odbija się na precyzji prowadzenia i zwinności w zakrętach, ale raczej kiepsko sprawdza się na gorszych drogach. Pewnie swoje trzy grosze do utraty komfortu wnoszą też wielkie 19-calowe felgi obute w niziutkie opony. Auto jest za to dobrze wyciszone i bardzo solidnie złożone.

Wyposażenie i cena

Odświeżony Juke wyjściowo kosztuje 107 900 zł i już „w podstawie" ma klimatyzację i tempomat. Wersję testową w topowej odmianie N-Sport można kupić obecnie za 140 790 zł. To bardzo dobra cena, zważywszy na to, że na pokładzie Nissana znajdziemy praktycznie pełen pakiet od nawigacji, przez podgrzewane fotele, dobre nagłośnienie marki Bose, kubełkowe fotele po tryby jazdy, kamery i tapicerkę ze skóry ekologicznej.

Hyundai Inster odkrywa karty

W grudniu odbyła się polska premiera nowego modelu, jakim jest Hyundai Inster. To najmniejszy elektryk w gamie koreańskiej marki, a przy okazji również najtańszy. Jego cena zaczyna się od 103 900 zł brutto. Ten miejski maluch ma kabinę tak przestronną jak auta z większego segmentu. Osiągi, zasięg, wyposażenie i unikalne funkcje także są czymś całkowicie nowym wśród tak filigranowych pojazdów.

Jeszcze do niedawna segment najmniejszych samochodów elektrycznych miał bardzo skromną reprezentację. Nieliczne miejskie elektryki były często tworzone z myślą o carsharingu, a ich zasięg, wygląd i osiągi schodziły na dalszy plan. Hyundai Inster reprezentuje zupełnie inną ideę. To samochód, który ma wszystko to, co większe samochody, ale w niewielkim opakowaniu. Moc napędu elektrycznego wynosi 95 lub 115 KM, co przekłada się na takie osiągi, że jeśli przyjdzie nam pojechać ekspresową obwodnicą miasta nie zostaniemy zepchnięci na sąsiedni pas w poczuciu, że wszystkie pojazdy wokół, łącznie z ciężarówkami, jadą szybciej od nas. Inster nawet w podstawowej odmianie rozpędza się od 0 do 100 km/h w 11,7 s, a w mocniejszej w 10,6 s. Prędkość maksymalna to odpowiednio 140 lub 150 km/h.

Akumulator, zasięg i szybkość ładowania

Podstawowa wersja koreańskiego elektryka jest wyposażona w silnik o mocy 97 KM, sparowany z akumulatorem 42 kWh (zasięg 327 km WLTP). Mocniejsza wersja ma 115 KM i akumulator 49 kWh (zasięg 350 – 370 km WLTP). Każda wersja tego miejskiego samochodu jest przygotowana do ładowania prądem DC. Czas ładowania do 80% na ładowarce o mocy 50 kW wynosi 58 minut, na mocniejszej ładowarce można zejść do 30 minut. Warto wspomnieć, że INSTER jest jednym z najlżejszych samochodów elektrycznych na rynku. Wersja bazowa waży jedynie 1305 kg, co przekłada się na niewielkie zużycie energii: od 14,3 do 15,1 kWh/100 km.

Hyundai Inster to samochód zaprojektowany z myślą o ruchu miejskim. Długość nadwozia wynosi jedynie 382,5 cm. Tym autem łatwo wciśniemy się nawet w niewielkie miejsce parkingowe. Wnętrze reprezentuje jednak przestrzeń jak z aut o jeden segment większych. To zasługa dużego rozstawu osi, który wynosi 258 cm. Począwszy od wersji MODERN wszystkie siedzenia można złożyć na płasko. Przednie również. Tylną kanapę można przesuwać: powiększając przestrzeń bagażnika lub zwiększając jego kosztem przestrzeń na nogi pasażerów siedzących z tyłu. Nad głowami pasażerów jest sporo miejsca. A po zadarciu głów można oglądać niebo, o ile kierowca wybrał opcję panoramicznego dachu. Po zajęciu miejsca w kabinie okazuje się, że jest ona większa niż się wszystkim wydawało.

W kontekście nadchodzących dopłat do elektryków można śmiało stwierdzić, że Hyundai Inster jest jedną z najciekawszych propozycji, jaką warto rozważyć. Nieliczne tańsze samochody od niego są dużo gorzej wyposażone i mają znacząco gorsze parametry. Samochody o porównywalnych parametrach są droższe. A przyszłe dopłaty mają szansę stanowić ogromną część jego wartości.

eprasa.pl 0e08533d07

Chełmianka rozpocznie przygotowania do rundy wiosennej

Koniec laby, czas wziąć się do pracy!

W czwartek 9 stycznia br. piłkarze trzecioligowej Chełmianki wrócą do treningów. W okresie przygotowawczym do rundy wiosennej obecnego sezonu podopieczni trenera Grzegorza Bonina rozegrają siedem meczów kontrolnych. Na inaugurację rozgrywek biało-zieloni zmierzą się z odwiecznym rywalem świdnicką Avią. To spotkanie odbędzie się 1 marca. W zimowej przerwie zanosi się na kilka zmian w kadrze chełmskiego zespołu.

Piotr Piekarski – kapitan zespołu

Paweł Ofiara jesienią rozegrał nieco ponad 700 minut

W najbliższych dniach niemal wszystkie drużyny z trzeciej ligi grupy czwartej wznowią treningi. Szósta w tabeli po rundzie jesiennej Chełmianka okres przygotowawczy rozpocznie w czwartek 9 stycznia br. Przez ponad sześć tygodni trener **Grzegorz Bonin** będzie chciał zbudować wytrzymałość zawodników, siłę, poprawić motorykę, ale również pracować nad taktyką w trakcie siedmiu zaplanowanych na ten czas meczów kontrolnych. Chełmianka pierwszy sparing rozegra z Tomasovią Tomaszów Lubelski, czołową drużyną czwartej ligi. Spotkanie odbędzie się 18 stycznia na nowo wybudowanym boisku ze sztuczną nawierzchnią w Chełmie przy ul. Ceramicznej. Kolejnym przeciwnikiem biało-zielonych będzie Świdniczanka Świdnik. To starcie zostało zaplanowane na 25 stycznia br. Tydzień później, 1 lutego w Chełmie, biało-zieloni zmierzą się z innym ligowym rywalem, Lewartem Lubartów. Z kolei 7 lutego Chełmiankę czeka potyczka z pierwszoligową Stalą Stalowa Wola. Na 15 lutego trener Bonin zaplanował dwie gry kontrolne, z Orlętami Radzyń Podlaski i Górnikiem II Łęczna. Oba mecze odbędą się w Chełmie. Na koniec przygotowań chełmska drużyna zmierzy się ze Starem Starachowice, z którym wiosną już nie zagra, bo mecz rewanżowy odbył się awansem, jeszcze w rundzie jesiennej.

Na inaugurację piłkarskiej wiosny chełmianie zagrają na wyjeździe z Avią Świdnik, odwiecznym rywalem, z którym ostatnio biało-zieloni radzą sobie całkiem nieźle. W poprzednim sezonie w rundzie wiosennej podopieczni trenera Bonina pokonali Avię na jej terenie 2:0, a w rundzie jesiennej obecnych rozgrywek wygrali u siebie 1:0. Ta ciekawie zapowiadająca się już dziś konfrontacja to nie tylko walka o punkty w ligowej tabeli (Chełmianka ma przewagę pięciu oczek nad zespołem ze Świdnika), ale również o prestiż.

W kadrze Chełmianki zanosi się na zmiany. Niezadowolony ze swojej pozycji w drużynie jest środkowy defensywny pomocnik **Dominik Stępień**, który jesienią wystąpił zaledwie w sześciu meczach, przebywając na boisku przez 154 minuty. Wypożyczony z Radomiaka 22-latek chce regularnie grać i postanowił szukać nowego klubu, na co zresztą dostał zgodę od kierownictwa Chełmianki. W poprzednim sezonie trener Bonin dość często korzystał z jego usług.

Pracodawcę chętnie zmieniłby też 20-letni **Paweł Ofiara**, który w ubiegłym sezonie należał do wyróżniających się zawodników w drużynie i bez wątpienia był najlepszym młodzieżowcem. W rundzie jesiennej zagrał w jedenastu spotkaniach. W sumie uzbierał 703 minuty. W drugiej części sezonu przegrał rywalizację na boku obrony ze starszym od siebie o trzy lata **Kacprem Wiatrakiem**.

Za nowym klubem rozgląda się też inny młodzieżowiec, 20-letni **Marcel Złomańczuk**. Pozyskany przed rokiem z Motoru Lublin środkowy pomocnik jesienią wystąpił w dziewięciu meczach, przebywając na boisku przez 292 minuty. Taki dorobek kompletnie nie satysfakcjonuje wychowanka Motoru Lublin, który zdaje sobie sprawę z tego, że tylko regularnie grając w piłkę może się rozwijać.

O wypożyczeniu do innego klubu, by grać i zbierać doświadczenie, myśli również 19-letni **Oliwier Konojacki**. W obecnym sezonie dziewięciokrotnie wchodził na boisko z ławki rezerwowych, grając w sumie przez 156 minut. Taki dorobek nie zadowala go, stąd też niewykluczone, że zmieni barwy klubowe. Na ewentualne odejście aż trzech młodzieżowców trener Bonin nie wyda jednak zgody, bo w drużynie z zawodników urodzonych w 2004 roku i później, oprócz bramkarza **Michała Jerke**, pozostaliby tylko **Paweł Perdun** i **Fryderyk Misztal**. No chyba, że Wojciech Wójcik, dyrektor sportowy Chełmianki, ściągnąłby do klubu przynajmniej jednego młodzieżowca z dużą piłkarską jakością.

Nieoficjalnie mówi się, że o odejściu z Chełmianki, tyle że już po zakończeniu sezonu, po cichu myśli kapitan zespołu **Piotr Piekarski**. 31-latek w biało-zielonych barwach rozgrywa trzeci sezon z rzędu. W poprzednim, obok **Bartłomieja Korbeckiego**, był najrówniej grającym piłkarzem chełmskiej drużyny.

Z kolei sam Korbecki, jak ustaliliśmy, przez kilka dni miał przebywać na testach w ekstraklasowej Puszczy Niepołomice, jednak nic nie wskazuje na to, by najlepszy strzelec Chełmianki miał opuścić drużynę zimą tego roku.

W bieżącym roku Chełmianka będzie obchodziła jubileusz 70.lecia powstania klubu. Kibice oczekują, że w rundzie wiosennej zespół włączy się do walki o drugie miejsce premiowane grą w barażach o drugą ligę, choć nie będzie to łatwe, bo strata do wicelidera Podhala Nowy Targ wynosi aż sześć punktów. Przypomnijmy również, że wszystkie domowe mecze Chełmianka, w związku z budową nowego stadionu przy ul. I Pułku Szwoleżerów 15A, rozegra na boisku ze sztuczną nawierzchnią przy ul. Ceramicznej.

(Ic, Fot. Facebook Chełmianka)

Kraków zdobyty!

Siatkarze ChKS Chełm pięknie zakończyli 2024 r. Wygrali 3:1 z AZS AGH w Krakowie i wciąż pewnie prowadzą w tabeli PLS 1 Ligi. MVP spotkania został wybrany Łukasz Łapszyński.

AZS AGH KRAKÓW – ChKS CHEŁM 1:3 (20:25, 20:25, 27:25, 23:25)

ChKS: Rakowski, Piotrowski, Blankenau, Fijałek, Swodczyk, Goss, Łapszyński.

Chełmianie byli zdecydowanym faworytem meczu 16. kolejki PLS 1 Ligi w siatkówce mężczyzn. Podopieczni **Krzysztofa Andrzejewskiego** od początku sezonu grają rewelacyjnie. Wygrali wszystkie swoje spotkania, większość za trzy punkty (jedynie w dwóch meczach zdobyli po 2 punkty za wygrane 3:2). AZS AGH jest na przeciwległym biegunie. Krakowianie przegrali 12 z 15 spotkań i będą raczej walczyć o pozostanie w 1 lidze. Dwa pierwsze sety były pod kontrolą gości, którzy wygrali je do 20. Świetną partię rozgrywał **Łukasz Łapszański** (zaliczył m.in. 7 asów serwisowych!), ostatecznie wybrany MVP meczu. Skutecznością popisywali się też **Jędrzej Goss** czy **Tomasz Piotrowski**, a kapitalnie piłki, jak zawsze, rozprowadzał Kanadyjczyk **Jay Blankenau** (38 asyst). Dość niepodziewanie zupełnie inny przebieg miała partia nr 3. Podopieczni trenera **Andrzeja Kubackiego** zagrali bardzo ambitnie i dość skutecznie. Co prawda ChKS miał nawet piłkę meczową na wygraną 3:0, ale zawodnicy z Krakowa obronili się, a potem zwyciężyli na przewagi. Set nr 4 był wyrównany do stanu po 22. Od tego momentu Chełmianie wrzucili wyższy bieg i ostatecznie triumfowali do 23, a w całym meczu 3:1. - Wygrana w Krakowie była ostatnią w roku kalendarzowym 2024. Mam nadzieję, że teraz odpoczniemy, i już w kolejnym, 2025 wrócimy z dodatkową siłą i motywacją, by podtrzymać naszą dotychczasową dyspozycję – powiedział po spotkaniu w rozmowie z portalem PLS 1 Ligi chełmski atakujący, **Jakub Ziobrowski**. W starciu z AZS AGH Kraków najwięcej punktów dla ChKS zdobyli: Łapszyński – 19, Goss – 18, Piotrowski – 11, Rakowski – 9.

(**kg**, fot. **ChKS Chełm**)

Kibice docenili Michała Jerke

Bartłomiej Korbecki, Dawid Kasprzyk, Piotr Piekarski, Maksim Kvenstar, Krystian Mroczek i Michał Jerke – spośród tych graczy kibice wybierali najlepszego piłkarza Chełmianki w rundzie jesiennej. W głosowaniu zwyciężył najmłodszy z tego grona, Michał Jerke, bramkarz biało-zielonych.

Kibice Chełmianki docenili grę najmłodszego w drużynie **Michała Jerke** i wybrali go najlepszym zawodnikiem rundy jesiennej. Drugi w głosowaniu był **Bartłomiej Korbecki**, najlepszy strzelec drużyny trenera **Grzegorza Bonina**.

Wypożyczony latem z ekstraklasowego Radomiaka bramkarz w obecnym sezonie wystąpił w szesnastu ligowych spotkaniach. I choć tylko w trzech meczach zachował czyste konto, w pozostałych pojedynkach swoimi wieloma udanymi interwencjami ratował chełmski zespół przed utratą goli. Jerke, który 13 stycznia br. skończy 19 lat, miał swój olbrzymi udział w kilku zwycięskich meczach. To jego doskonałe obrony pomogły Chełmiance zdobyć trzy punkty w konfrontacjach m.in. z Avią Świdnik, Wisłoką Dębica, Wisłą II Kraków, czy Koroną II Kielce. W meczu z Czarnymi Połaniec, w bardzo ważnym momencie, obronił rzut karny. Młody bramkarz nie ustrzegł się też błędów. Na inaugurację puścił aż pięć goli w starciu ze Starem Starachowice, w którym zawiodła cała drużyna Chełmianki, ale również w rewanżowym meczu z tą samą drużyną, zremisowanym przez chełmian 1:1, mógł lepiej zachować się przy utracie gola. Podsumowując całościowo runda jesienna w wykonaniu Jerke była jednak udana. Młody bramkarz okazał się mocnym punktem zespołu, wygrał rywalizację z **Jakubem Grzywaczewskim** i strzegł chełmskiej bramki nie dlatego, że jest młodzieżowcem. Wychowanek Delty Warszawa górował nad rywalem umiejętnościami, refleksem, a przede wszystkim większą pewnością siebie.

(Ic Fot. Facebook Chełmianka)

W budżecie miasta więcej pieniędzy dla klubów

700 tys. zł na krasnostawski sport

Daniel Miciuła burmistrz Krasnegostawu ogłosił konkurs na upowszechnianie kultury fizycznej na terenie miasta i zaprasza kluby do składania ofert. W bieżącym roku na sport w budżecie miasta zaplanowano 700 tys. zł. To o 200 tys. zł więcej, niż przed rokiem.

Przed rokiem były już burmistrz miasta **Robert Kościuk** na sport zaplanował 500 000 zł. W poprzedniej kadencji choć z roku na rok kwota przeznaczona na dotacje dla klubów była coraz większa, to jednak sportowi działacze nie byli do końca usatysfakcjonowani wysokością dofinansowania. Obecny włodarz Krasnegostawu **Daniel Miciuła** postanowił znacznie zwiększyć środki na sport i kulturę fizyczną, i w tegorocznym budżecie zapisał na ten cel 700 000 zł. To rekordowa kwota. Do tej pory największe dotacje otrzymywały trzy kluby, dwa z sekcjami piłki nożnej Start Krasnystaw (seniorzy oraz juniorzy), UKS Jedynka Krasnystaw (trampakrze, młodzicy, żacy) i jeden zapaśniczy LMKS Krasnystaw.

Oferty kluby mogą składać do 23 stycznia br. Burmistrz Miciuła przewiduje rozstrzygnięcie konkursu do końca stycznia. – Zależy nam na tym, aby kluby jak najszybciej otrzymały dotacje – mówi Miciuła. **(d)**

KRASNYSTAW. Może na kolejnym Walnym?

Prezesa i zarządu nie wybrano

Zwołane na 29 grudnia 2024 r. walne zgromadzenie członków Startu 1944 Krasnystaw nie wybrało ani nowego prezesa klubu, ani zarządu. Dokonało jedynie zmian w statucie. Nowe władze klubu kibice poznają najwcześniej w styczniu br.

Jeszcze przed walnym **Marcin Wojewoda**, który od sześciu lat stoi na czele Startu Krasnystaw, na oficjalnej stronie klubu w mediach społecznościowych podziękował wszystkim za współpracę. Podkreślił, że przez ten czas Start pozyskał z różnych źródeł, oprócz miejskich dotacji, ponad 1,5 mln zł, co pozwoliło mu funkcjonować. Zaznaczył, iż klub to miejsce, gdzie sport stał się pasją i sposobem na życie dla wielu młodych zawodników. Prezes Wojewoda przyznał, że ze względów zawodowych (stoi na czele zarządu Banku Spółdzielczego w Izbicy) oraz z powodu trudności w dalszym pozyskiwaniu środków na działalność klubu, nie jest w stanie dalej pełnić swojej funkcji. Jak napisał, Start boryka się z zadłużeniem w wysokości około 80 tys. zł, co – jak podkreślił Wojewoda – było i jest dla niego ogromnym ciężarem emocjonalnym. - Przez te lata poświęciłem klubowi nie tylko swój czas, ale również serce i energię, próbując jednocześnie godzić tę pasję z moimi obowiązkami zawodowymi – stwierdził prezes.

Na walnym zebraniu do wyboru nowego prezesa i zarządu jednak nie doszło. Członkowie klubu mają spotkać się po raz trzeci. Pierwsze zebranie miało odbyć się jeszcze przed świętami i choć działacze zgromadzili się, z powodu braku kandydata na sternika klubu, Walne zostało przełożone właśnie na 29 grudnia.

Doszło jedynie do zmian w statucie klubu. Wykreślono z niego zapisy mówiące o tym, że Start może prowadzić działalność gospodarczą. Kolejne walne ma odbyć się jeszcze w styczniu br. i najprawdopodobniej na nim zostanie wybrany prezes oraz zarząd na trzyletnią kadencję. Póki co, nikt nie pali się do tego, by objąć funkcję sternika Startu. Nieoficjalnie mówi się, że może nim zostać trener **Marek Kwiecień**, który od lat z sukcesami prowadzi Uczniowski Klub Sportowy Jedynka, stojąc na jego czele.

Jak ustaliliśmy, do czasu wyboru nowych władz Startu Marcin Wojewoda ma jeszcze zarządzać klubem.

(Ic)

eprasa.pl 0e08533d07

Dzikie drużyny rywalizowały w Wierzbicy

28 grudnia 2024 r. na hali sportowej SP w Wierzbicy odbył się 16. świąteczno-noworoczny gminny halowy turniej dzikich drużyn o puchar wójta gminy Wierzbica.

W turnieju wzięło udział 10 drużyn, reprezentujących amatorskie zespoły: Bimber Brothers, Z Metra Cięci, Psajdaki, Podopieczni Juśki, Ultrasi, 4Fun, Wichura Kamienna Góra, Ojcowie Sukcesu, GKS Miedza oraz Kobiety Rakiety. Po emocjonujących rozgrywkach tytuł zwycięzcy przypadł drużynie Bimber Brothers, która w finale pokonała Z Metra Ciętych 4:0. Na trzecim miejscu uplasowały się Psajdaki, która w meczu o brązowy medal pokonały Podopiecznych Juśki. Tytuł najlepszego bramkarza otrzymał **Bartłomiej Chlebiuk**, a najlepszym zawodnikiem został **Patryk Bąk**. Fundatorami nagród dla zwycięzców i wyróżnionych zawodników byli: Sleeping Expert Chełm, Eko-Dom Materiały Budowlane Wierzbica, Kalenica Mirosław Kałużny, BLU Salon Łazienek Chełm, Skład opału Janów oraz wójt gminy Wierzbica **Anna Flisiuk**, która osobiście pogratulowała uczestnikom podczas ceremonii wręczenia nagród.

(**kg**, fot. **Gmina Wierzbica**)

Kłosik Cup dla Kłosa

Dwie drużyny Kłosa Gmina Chełm zajęły dwa pierwsze miejsce w świątecznym turnieju halowej piłki nożnej dzieci Kłosik Cup. Podium zamknęła Sawena Sawin.

W turnieju wzięły udział zespoły złożone z zawodników i zawodniczek z rocznika 2013 i młodsi. Do rywalizacji przystąpiło 9 ekip. Triumfował Kłos I Gmina Chełm przed Kłosem II Gmina Chełm i Saweną Sawin. Kolejne lokaty zajęli: 4. Kłos Gmina Chełm 2014, 5. SPS Eko Różanka, 6. Huragan Gmina Hrubieszów II, 7. Huragan Gmina Hrubieszów I, 8. Ogniwo Wierzbica. 9. Niedźwiadek Chełm. Najlepszym zawodnikiem został **Kacper Szajner** z Kłosa, królem strzelców **Jakub Niezbecki** z Kłosa, a najlepszym bramkarzem **David Kenneth** z Huraganu. Najmłodszym zawodnikiem był **Maciej Witkowski** z Kłosa (rocznik 2015).

(**kg**, fot. **Kłos Gmina Chełm**).

Sukces pływaczki z Krasnegostawu

Zuzanna Zdybel, zawodniczka Wodnika Krasnystaw i uczennica SP nr 1 w Krasnymstawie, zdobyła srebrny medal podczas zimowych mistrzostw Polski w pływaniu.

W Akademickim Centrum Sportowo-Dydaktycznym „Zatoka Sportu" Politechniki Łódzkiej, odbyły się pierwsze Zimowe Mistrzostwa Polski Młodzików w pływaniu 13-latków. Organizatorami imprezy byli: Polski Związek Pływacki, Łódzki Związek Pływacki oraz Akademickim Centrum Sportowo-Dydaktycznym „Zatoka Sportu" Politechniki Łódzkiej Zatoka Sportu. W imprezie wzięło udział 161 klubów pływackich, w sumie aż 534 zawodników i zawodniczek. Wodnika Krasnystaw reprezentowała **Zuzanna Zdybel**, na co dzień uczennica SP nr 1 w Krasnymstawie. Zdybel zdecydowała się na starty stylem grzbietowym na dystansach: 50, 100 i 200 metrów. Był to jej pierwszy start na mistrzostwach tej rangi. Zuzanna największy sukces odniosła na dystansie 200 m, gdzie zajęła drugie miejsce i tym samym wywalczyła tytuł wicemistrzyni Polski. Ponadto była piąta na 100 m i szósta na 50 m. **(kg)**

Wystartuj w Hardcorowej Kumowej

Trwają zapisy na imprezę biegową pod nazwą „Beltor Hardcorowa Kumowa", zaplanowaną na 8 marca. Rywalizacja odbywać się będzie na dystansach 10 i 30 km.

W sobotę, 8 marca, spod Amfiteatru w Kumowej Dolinie, wystartują dwa biegi. O 10.30 na 30 km, a o 12.00 na 10 km. Biegi przeprowadzone będą na terenach leśnych Nadleśnictwa Chełm. W wydarzeniu może wziąć udział 350 osób. Zapisy trwają (link można znaleźć na stronach: Chełm Biega oraz Chełmskiego Stowarzyszenia Inicjatyw Społecznych). Po biegach przewidziano dekorację zwycięzców w kategoriach open kobiet i mężczyzn, odrębnie dla każdego z biegów, i nagrody pieniężne: za zajęcie pierwszego miejsca – 500 zł, za miejsce drugie – 300 zł, a za trzecie – 200 zł. Udział w zabawie jest płatny. Do 13 stycznia kosztuje 180 zł, do 17 stycznia – 200 zł, a do 28 lutego – 210 zł. (**kg**)

eprasa.pl 0e08533d07

KRZYŻÓWKA z HASŁEM Nr1 (2025)

Litery z pól ponumerowanych od 1 do 35 utworzą rozwiązanie niniejszej krzyżówki

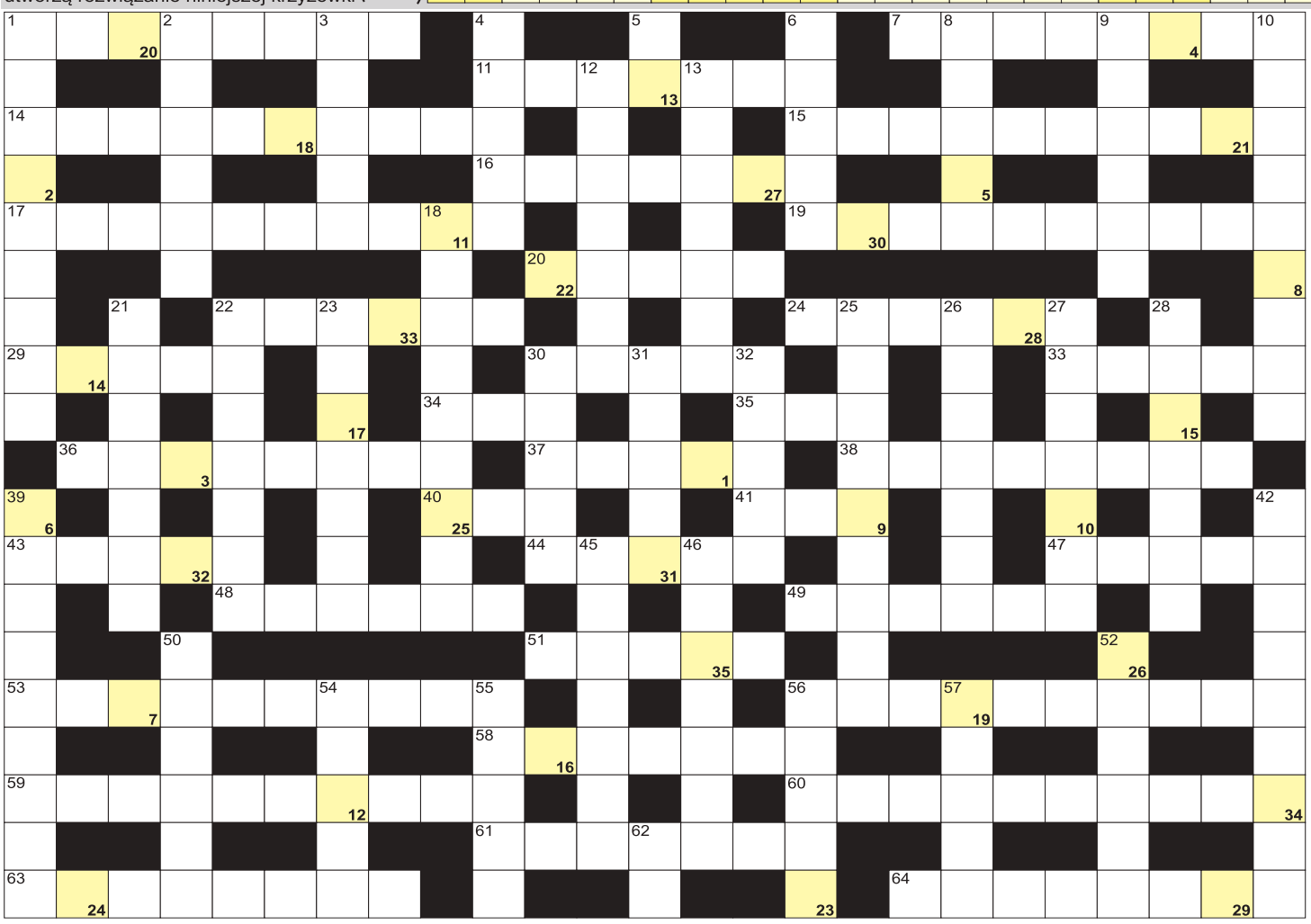

POZIOMO: 1) pierwiosnek; 7) prześladowanie kogoś, nękanie; 11) bywa zastępcza lub wielopokoleniowa; 14) największa wyspa świata; 15) x lub y w równaniu; 16) gazeta z sensacjami, brukowiec; 17) przeciwieństwo konkretu; 19) lęk przed otwartą przestrzenią; 20) wynalazł noktowizor; 22) wieża w murze zamku; 24) pod filiżanką; 29) krople tłuszczu w rosole; 30) osad w kominie; 33) końska pasza; 34) cztery w każdej talii; 35) woda w stanie stałym; 36) Clark Kent, superbohater; 37) inaczej georginia, roślina; 38) las Robin Hooda; 40) piaszczyste, kamieniste lub zamulone; 41) płynie przez Kapszagaj; 43) Publiusz Korneliusz, historyk rzymski; 44) największa współcześnie żyjąca jaszczurka; 47) wiersze Kochanowskiego dla córki; 48) zabójca z powieści Fredericka Forsytha; 49) część Trójmiasta; 51) kręgowy lub reaktora; 53) słynna królowa babilońska; 56) okrągła blaszka do ciasta; 58) stan USA z Atlantą; 59) zespół braci Golec; 60) Jerzy, autor muzyki do "Dnia Świra"; 61) jest nim spinningista; 63) speleolog inaczej; 64) nauka o lekach. **PIONOWO:** 1) mityczny król Cypru, mąż Galatei; 2) część godziny; 3) potocznie hobby, pasja; 4) deseń kojarzony ze Szkocją; 5) powieściowa kraina Blaszanego Drwala; 6) Rutkiewicz, polska alpinistka; 8) słynna twierdza w Londynie; 9) mityczny założyciel Teb; 10) poręczycielka, żyrantka; 12) żona Mieszka I; 13) wezuwian, minerał; 18) duński półwysep; 21) noże, łyżki i widelce; 22) odkrywca Spitsbergenu; 23) dawne odzienie chłopskie; 25) Dawid, śpiewa „Małomiasteczkowy"; 26) kierownik wydziału uczelni; 27) jest nią ORP "Ślązak"; 28) rączka młotka lub siekiery; 30) Max von ..., szwedzki aktor; 31) waluta USA lub Kanady; 32) Delon, gwiazda francuskiego kina; 39) miasto z siedzibą Rady Europy; 42) astma inaczej; 45) system w smartfonie; 46) choroba z uczuleniem; 50) cmentarz żydowski; 52) inaczej biegły, ekspert; 54) psi talerz; 55) roślina na sizal; 56) zając morski inaczej; 57) korona w godle Watykanu; 62) nokaut krótko.

nowy tydzień tygodnik lokalny

KUPON krzyżówka 1/2025

imię i nazwisko . . . . . .

adres . . . . . .

Rozwiązania obu krzyżówek wraz z wyciętym kuponem należy nadesłać pocztą, wrzucić do naszej skrzynki ogłoszeniowej lub przynieść do redakcji w ciągu 10 dni od daty ukazania się tego numeru. Wśród nadawców rozlosujemy 100 zł oraz dwie nagrody-niespodzianki.

100 zł za rozwiązanie krzyżówek z numeru **51**/2024 otrzymuje **Adam Szmul** (Chełm), a nagrody-niespodzianki: **Krystyna Achler** (Chełm) i **Tadeusz Gryc** (Chełm).

KRZYŻÓWKA z HASŁEM Nr 1 (2025)

Litery z pól ponumerowanych od 1 do 22 utworzą rozwiązanie niniejszej krzyżówki

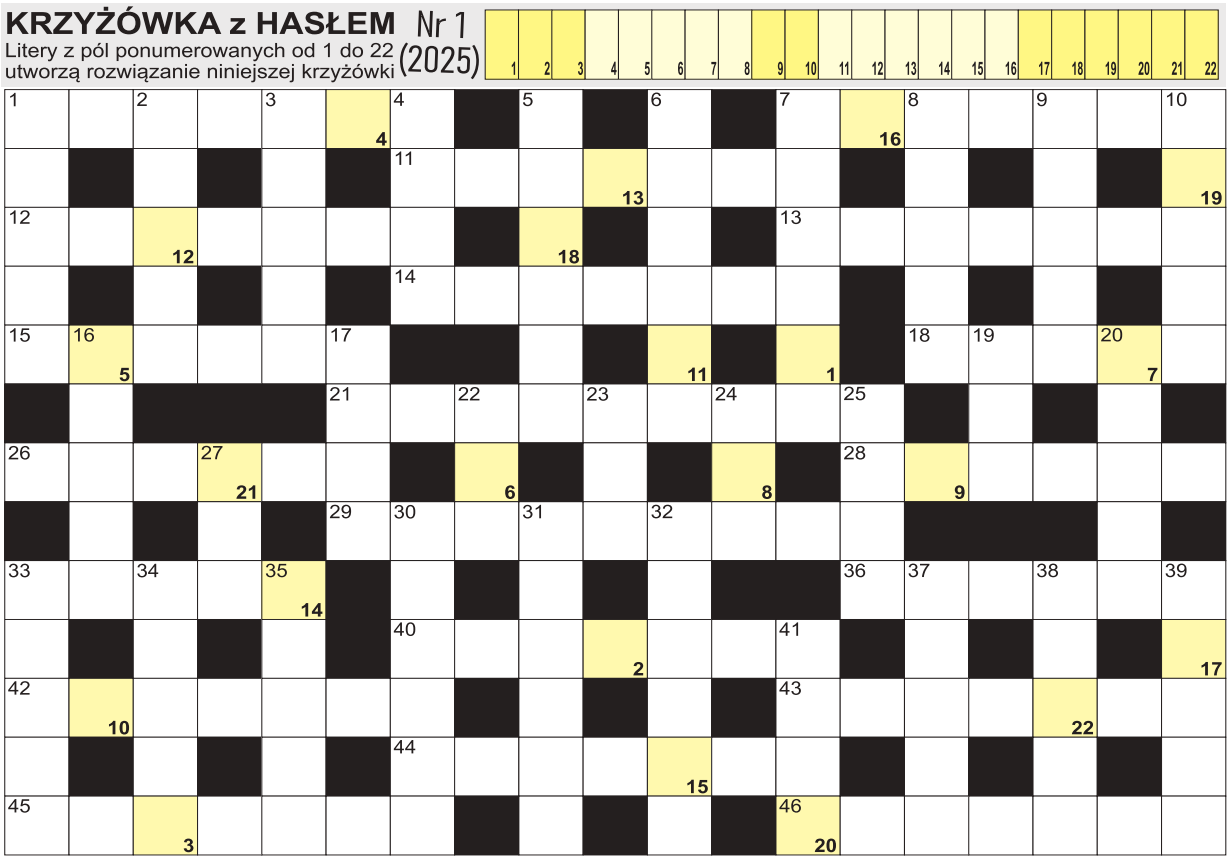

AGFA Agfa Image Center
wywołanie zdjęć cyfrowych
zdjęcia do dokumentów
zdjęcia ze slajdów
zdjęcia ze zdjęcia
skanowanie negatywów
fotogadżety
Chełm, Lwowska 8
tel. (082) 565-66-16
fototam.pl
agfachelm@fototam.pl

POZIOMO: 1) na nich leżą dywany; 7) kobieta z obrączką; 11) zderzenie na drodze; 12) rzeka w Karpaczu; 13) stolica Słowenii; 14) kryzys gospodarczy; 15) inaczej moja; 18) lęk, niepokój; 21) przyrząd do usuwania włosów; 26) jedna z faz księżyca; 28) święty od zgubionych rzeczy; 29) przewodniczący sejmu lub senatu; 33) karnawałowy taniec brazylijski; 36) dzieło Homera o wojnie trojańskiej; 40) młoda krowa; 42) potrawa "po bretońsku"; 43) inaczej drum iberyjski, ryba; 44) pierwiastek Tc; 45) drugi księżyc Neptuna; 46) damski kostium plażowy. **PIONOWO:** 1) wypływa na niego rybak; 2) rower damski inaczej; 3) olbrzym zabity przez Artemidę; 4) latał z Dedalem; 5) Lego z Danii; 6) rodzaj fajki wodnej, nargila; 7) stolica Gwinei Równikowej; 8) z niego Bóg stworzył kobietę; 9) wytyczona dla wycieczek; 10) roślina na sizal; 16) niejedna w klasie; 17) i Zagajewski, i Asnyk; 19) kozak lub kalosz; 20) pierwiastek V; 22) długie warzywo do zupy; 23) przeciwieństwo ścisku; 24) nie przód; 25) kolce do butów w góry; 27) rodzi żołędzie; 30) Koreańczyk i Chińczyk; 31) mocarz, osiłek; 32) okres przed Bożym Narodzeniem; 33) podwieszany w pokoju; 34) inna nazwa przecinaka; 35) książka z mapami; 37) jej stolicą Trypolis; 38) rzeka w Weronie; 39) Indianin z plemienia Winnetou; 41) niejedno na parkingu.

PÓŁKA Z KSIĄŻKAMI. *Kiedy wszystko inne zniknie, zostaną po nas tylko kości*

Wielki finał serii z Sewerynem Zaorskim!

W życiu Seweryna i Burzy nie mogło wydarzyć się nic złego, nie kiedy wszystko wreszcie zaczęło im się układać. Zamieszkali razem, zaczęli budować patchworkową rodzinę i uczyć się wspólnej egzystencji. Spokój, który obydwoje odczuwali, zdawał się wieczny i niezachwiany. Nic nie zapowiadało nawałnicy, która miała na nich spaść. Sielankę w Żeromicach przerwało odkrycie ludzkich kości w dawnych umocnieniach z czasów wojny. Na stanowisku archeologicznym wszyscy byli przekonani, że to kolejny przypadek dawnych szczątków, jakich wiele w okolicy – do czasu, aż zorientowano się, co znajduje się na fragmentach szkieletów. By rozwikłać tajemnicę odkrytego kodu i pochodzenia kości, zdecydowano się zwrócić do Zaorskiego. Kiedy Seweryn zdaje sobie sprawę, na co trafił, wie, że zarówno życie Burzy, jak i jego już nigdy nie będzie takie samo.

„Zaorski zerknął na czaszkę, w której tkwiły pojedyncze zęby. Część wypadła, co niekiedy się zdarzało, szczególnie kiedy szczątki były przez długi czas nękane przez jakieś dzikie zwierzęta lub wcześniej doszło do jakichś mechanicznych uszkodzeń zębów. Zaczął powoli i metodycznie przyglądać się pierwszemu szkieletowi, starając się ustalić najważniejsze kwestie. Kiedy uznał, że ma dostatecznie dużo informacji, zabrał się do drugiego. Przy nim namyślał się dłużej.
Konarzewski raz po raz go ponaglał, Seweryn jednak go ignorował. Potrzebował chwili spokoju, by ocenić to, co wydawało mu się logiczne już od momentu, kiedy pierwszy raz zerknął na ofiary."

Rozstrzygnięcie konkursu z numeru 51/2024. Książkę Bianki Kunickiej pt. „Szeptucha" otrzymuje **Ewa Milaszkiewicz**. *Zapraszamy do redakcji.*

KONKURS

Do wygrania książka „Cienie pośród mroku" autorstwa Remigiusza mroza. Aby ją zdobyć, wystarczy do 17 stycznia 2025 r. dostarczyć do naszej redakcji wypełniony kupon konkursowy (osobiście, pocztą lub wrzucić do skrzynki ogłoszeniowej) i trzymać kciuki. Wyniki podamy 20 stycznia 2025 r.

KUPON KONKURSOWY

nr 1/2025

TAK,
chcę wygrać książkę Remigiusza Mroza „Cienie pośród mroku".

Pytanie konkursowe dotyczące książki:
Co przerwało sielankę w Żeromicach?

Odpowiedź: . . . . . .

Moje dane: . . . . . .
/imię, nazwisko, nr tel/

eprasa.pl 0e08533d07