2,80 ZŁ W TYM 8%VAT

Nr ISSN 0137-902X Nr indeksu 350-087

9 770137 902041 30

RADOMSKIE Echo Dnia

Czwartek 25 lipca 2019

Wydanie 5
ISSN 0137-902X
NR INDEKSU 350-087

Nr 171 (13028)

Cena w prenumeracie 1,60 zł

Dziś Gratka Motoryzacja z nowymi poradami. Str. 15

Prezes Sławomir Stempniewski podał nowego sponsora Radomiaka Radom

STRONA 16

FOT. WŁODZIMIERZ ŁYŻWA

FOT. ARCHIWUM

Starosta kozienicki Andrzej Jung mówi o połączeniu szpitala z przychodniami

STRONA 4

Sport

FOT. TADEUSZ KLOCEK

Brazylijczyk Rossi Leandro, został wybrany nowym kapitanem piłkarzy Radomiaka Radom

STRONA 16

FOT. OSP JEDLNIA-LETNISKO

Trwa seria wypadków na drogach w regionie radomskim. Policja nadal przestrzega

STRONA 3

Ruszyły prace rozbiórkowe w budynku Fabryki Broni

Historyczny obiekt, wizytówka miasta zyska dawny blask

Janusz Petz
petz@echodnia.eu

Radom

Prace przy rewitalizacji historycznej siedziby Fabryki Broni „Łucznik" nabierają tempa. Na placu budowy pojawiła się firma, która zajmie się rozbiórką sąsiadujących z obiektem przybudówek.

20 maja tarnobrzeski Oddział Agencji Rozwoju Przemysłu ogłosił przetarg na wykonanie rozbiórek budynków obróbki cieplnej „Hartowni" i przybudówek do budynku głównego dawnej Fabryki Broni „Łucznik" w Radomiu.

Najpierw rozbiórki

Na początku lipca została podpisana umowa z wykonawcą - firmą Tree Capital, zaś 15 lipca br. firma przejęła teren budowy i rozpoczęła prace przygotowawcze. Zgodnie z harmonogramem zakończenie prac planowane jest do 30 września.Sporządzenie koncepcji projektowej związanej z rewitalizacją budynku dawnej Fabryki Broni w Radomiu to pierwszy etap realizacji ogólnopolskiego Programu Fabryka. Inwestycja w Radomiu wiąże się bezpośrednio z planem budowy przez Agencję Rozwoju Przemysłu nowoczesnych budynków biurowych, które powstają jako centra usług biznesowych w miastach średnich.

FOT. TADEUSZ KLOCEK

W zrewitalizowanym budynku będzie ponad 14 tysięcy metrów kwadratowych powierzchni biurowej, część zagospodaruje Polska Grupa Zbrojeniowa.

Przyszłe użytkowanie obiektu

- Rozbiórka jest realizowane na podstawie prawomocnego pozwolenia na rozbiórkę i są pierwszym etapem projektu rewitalizacji istniejącej Fabryki Broni. Projekt ten pokaże nam ostatecznie kierunki dalszych działań w zakresie sposobu użytkowania obiektu - dodaje Adam Kuśnierz, dyrektor tarnobrzeskiego oddziału Agencji Rozwoju Przemysłu. Koniec inwestycji planowany jest na pierwszy kwartał 2022 roku.

W zrewitalizowanym budynku powstanie ponad 14 tysięcy metrów kwadratowych powierzchni biurowej i prawie cztery tysiące metrów kwadratowych powierzchni handlowo-usługowej oraz dwa dziedzińce użytkowe o powierzchni 1.800 metrów kwadratowych każdy. ©℗

WIĘCEJ NA STRONIE 4

Zwoleńska delegacja uczestniczyła w posiedzeniu zespołu do spraw budowy trasy S-12

STRONA 3

Seniorzy z Radomia ćwiczyli trudną jazdę autem na Torze Modlin. Konkurencje były bardzo ciekawe

STRONA 8

Kończą się prace na stadionie w Białobrzegach. Otwarcie odnowionego obiektu dla piłkarzy Pilicy oraz kibiców ma nastąpić już we wrześniu

STRONA 9

Trwa głosowanie w finale regionalnym konkursu Mistrzowie Motoryzacji. Zobacz liderów kategorii

STRONA 7

eprasa.pl 0e4d3279b9

Pogoda w regionie

Dzisiaj

27°C
16°C

Barometr
1017.00 hpa
Wiatr
płn.-wsch. 9 km/h
Uwaga
częściowo słonecznie

Piątek	Sobota	Niedziela
26°C 15°C	24°C 15°C	27°C 16°C

Uwaga: częściowo słonecznie

Paweł Więcek
wiecek@echodnia.eu

MIESZANKA ZABÓJCZA DLA OPOZYCJI

Moim zdaniem

Brak wiarygodności - to zarzut, który często pada z ust polityków Prawa i Sprawiedliwości pod adresem polityków Platformy Obywatelskiej i Polskiego Stronnictwa Ludowego. Przedstawiciele opozycji słyszą to także od Polaków. Okazuje się, że w społeczeństwie wciąż żywe jest - dodajmy: nie najlepsze - wspomnienie o ośmiu latach rządów koalicji PO-PSL. Ale partiom odsuniętym od władzy w wyniku wyborów parlamentarnych 2015 roku nie tylko z tego powodu ciężko będzie przed jesienną batalią o Sejm i Senat przekonać Polaków do swoich kandydatów i programów. W obozie sił prodemokratycznych (jak się określają) dominuje dziś brak wiary w wyborczy sukces. Mieszanka obu tych czynników może być zabójcza dla opozycji.

Jerzy Witaszczyk
internet@echodnia.eu

ARMIA POLSKA JEST ZWYCIĘSKA!

Komentarz

Tomasz Siemoniak, były minister obrony narodowej, dołączył do krytyki decyzji o remoncie czołgów T-72. Z kolei były dowódca Wojsk Lądowych generał Waldemar Skrzypczak powtarza za innym generałem, że remont to „pudrowanie g...". Dodajmy, że koszt „pudrowania" wyniesie niemal 2 miliardy złotych. Zdaniem generała, te czołgi nie będą miały nic do powiedzenia na polu bitwy. Racja. Spójrzmy jednak na sprawę z innej strony. Odnowione T-72 będą pięknie prezentować się na defiladach. To podniesie morale narodu i dumę z naszej armii. A wojna? Grozi nam wyłącznie, jeśli wkręcą nas w nią nasi politykierzy, jak to było z Irakiem i Afganistanem. W dzisiejszych europejskich realiach wojna nikomu się nie opłaca. Nawet Putinowi, którym nas straszą.

ZDJĘCIE DNIA

FOT. TADEUSZ KLOCEK

Taka kolejka kibiców ustawiła się wczoraj w Galerii Słonecznej po bilety na pierwszy mecz Radomiaka z GKS Tychy.

Od poskromienia ambicji liderów zależy sukces

Rozmowa

O wyborach parlamentarnych w kontekście fiaska rozmów partii opozycyjnych i o utworzeniu koalicji - rozmowa z doktorem Bartłomiejem Zapałą, politologiem z Uniwersytetu Jana Kochanowskiego w Kielcach.

FOT. ARCHIWUM

Doktor Bartłomiej Zapała, politolog z Uniwersytetu Jana Kochanowskiego

Partie opozycji idą do wyborów parlamentarnych osobno. Taka formuła pozwoli tym formacjom, o czym ich liderzy głośno mówią, odsunąć PiS od władzy?

Nie wiemy jeszcze, jakie tematy zogniskują uwagę Polaków jesienią. I co zdecyduje o zwycięstwie. Ale inną sprawą jest, czy zwycięzca będzie w stanie samodzielnie sformułować rząd. Udało się to dotąd jedynie PiS w 2015 roku między innym dzięki temu, że SLD wystartował jako koalicja, a nie jedna partia. Teraz SLD, Wiosna i Partia Razem zapowiedziały, że nie wystartują jako jeden komitet. Ułatwiają więc PiS drogę do samodzielnego rządzenia.

Dostrzega Pan przewagę polityczną i programową Prawa i Sprawiedliwości nad ugrupowaniami z przeciwnej strony? Jeśli tak, na czym ona polega?

Jeśli skalę transferów socjalnych nazwać przewagą programową, to rzeczywiście PiS ją posiada. Bo zaoferowało najwięcej i „za darmo". A pewnie jeszcze coś dorzuci. Jednak PiS będzie już oceniane jako partia w pełni odpowiedzialna za realizowane zmiany. Jeśli wyborcy zwrócą uwagę na chaos związany z przyjęciem dzieci do szkół średnich czy zamieszanie na rynku leków, łatwiej będzie opozycji. Wystawienie kilku list przez ugrupowania opozycyjne daje też szansę na stworzenie spójnych propozycji programowych. To lepsze, żeby wiedzieć, jakiego państwa chcą Polacy, niż tylko odpowiadać: czy jesteś za, czy przeciw PiS.

Opozycji nie udało się stworzyć wspólnej listy do Sejmu. Czy powiedzie się pomysł wystawiania wspólnych kandydatów do Senatu w jednomandatowych okręgach wyborczych?

Ordynacja większościowa do Senatu preferuje tych, którzy „pierwsi dobiegną do mety". Dlatego jeśli opozycji zależy na zyskaniu przewagi nad PiS, powinna szukać kandydatów, którzy mogą pozyskać poparcie więcej niż jednej partii. Sukces zależy od poskromienia ambicji liderów partyjnych.

Paweł Więcek
wiecek@echodnia.eu

Chcesz się zameldować? Teraz możesz to zrobić z domu, przez internet

Społeczeństwo

Piotr Stańczak
stanczak2@echodnia.eu

Od początku 2018 roku działa elektroniczna usługa, nazywana w skrócie e-meldunkiem.

- Dotąd z takiej możliwości skorzystało niemal 66 tysięcy osób, a od początku wakacji - ponad pięć tysięcy - mówi minister cyfryzacji Marek Zagórski. Kiedy powinniśmy się zameldować? Najpóźniej w 30. dniu od przybycia do miejsca zamieszkania. Jeśli na stałe mieszkamy pod konkretnym adresem – meldujemy się na pobyt stały, jeśli tymczasowo mieszkamy pod innym adresem niż adres zameldowania i będziemy tam mieszkać dłużej niż trzy miesiące (ale nie chcemy zmieniać obecnego adresu zameldowania) – meldujemy się tam na pobyt czasowy. Równocześnie możemy mieć jedno miejsce pobytu stałego i jedno czasowego.

Dzięki e-meldunkowi nie musimy iść do urzędu, by się zameldować lub wymeldować. Możesz to zrobić z domu. Jeśli nie mamy Profilu Zaufanego, możemy założyć go na www.pz.gov.pl. Potem wchodzimy na stronę obywatel.gov.pl, a tam wybieramy sekcję „Meldunek". Następnie klikamy przycisk „Zamelduj się". System przeniesie nas na stronę Profilu Zaufanego. Logujemy się na swoje konto i tam klikamy według instrukcji. ©℗

Jutro w Relaksie

Piosenkarka Kora żyje w naszej pamięci

28 lipca minie rok od śmierci Kory, legendarnej wokalistki zespołu Maanam. Wspominamy jej drogę do kariery oraz czym zaskarbiła sobie serca fanów.

FOT. NOWA TRYBUNA OPOLSKA

W sobotę

FOT. SYLWIA DĄBROWA

Magazyn Rodzinny z Magdą Mielcarz

Zrezygnowała z kariery aktorskiej, ale nagrywa piosenki z amerykańskimi producentami. W ten sposób Magda wkracza na swą nową ścieżkę kariery.

DZWOŃ

Dziś na Państwa telefony czeka Izabela Kozakiewicz

Numer telefonu interwencyjnego Echa Dnia
48 382-11-63

KALENDARIUM

25 lipca 1410
Jagiełło pod Malborkiem
Wielka wojna z zakonem krzyżackim: armia polsko-litewska pod wodzą króla Władysława Jagiełły dotarła pod Malbork.

25 lipca 1510
Pierwsza drukująca książki po polsku
Florian Ungler założył w Krakowie pierwszą w Polsce drukarnię drukującą książki w całości w języku polskim.

25 lipca 1909
Przeleciał nad kanałem La Manche
Francuz Louis Blériot dokonał pierwszego przelotu samolotem nad kanałem La Manche.

25 lipca 1978
Dziecko z in vitro
Urodziła się Brytyjka Louise Brown, pierwsze dziecko z zapłodnienia in vitro.

25 lipca 2000
Samolot runął na hotel
Samolot Concorde linii Air France runął 2 minuty po starcie na hotel Hôtelissimo w Gonesse pod Paryżem, w wyniku czego zginęło 113 osób, w tym 4 na ziemi.

25 lipca 2003
Zmarła piosenkarka
Wskutek krwiaka mózgu zmarła piosenkarka Grażyna Świtała.

HUMOR

Audiotele
Mężczyzna odbiera telefon z audiotele:
- Dzień dobry. Czy to Pan Malinowski?
- Tak, to ja.
- Może Pan wygrać milion złotych, jeśli odpowie Pan „nie", na moje pierwsze pytanie. Czy jest Pan już gotowy?
- Tak.

Urlop
Spotykają się dwaj koledzy. Pierwszy z nich zagaduje:
- Wyglądasz na wypoczętego i zadowolonego z życia. Jesteś na urlopie?
- Ja nie, ale mój szef tak...

Pech
Dwaj panowie rozmawiają przy kieliszku:
- Ech, życie jest ciężkie... - wzdycha jeden. Miałem wszystko - cichy dom, pieniądze, dziewczynę...
- I co się stało? - pyta zmartwiony kolega.
- Żona wróciła z wczasów tydzień wcześniej... **(R)**

eprasa.pl 0e4d3279b9

Delegacja ze Zwolenia gościła na spotkaniu w sprawie S-12

Patryk Samborski
patryk.samborski@polskapress.pl

Powiat zwoleński

W zeszłym tygodniu odbyło się posiedzenie Parlamentarnego Zespołu do Spraw Budowy Drogi Ekspresowej S12, której ponad odcinek ma przebiegać przez region radomski.

Oprócz ministrów i posłów, w spotkaniu brali udział również starostowie powiatów oraz władze miast i gmin, przez które będzie przebiegała droga. Powiat zwoleński reprezentował starosta Stefan Bernaciak wraz ze swoim zastępcą Waldemarem Urbańskim, a Miasto i Gminę Zwoleń zastępca burmistrza Grzegorz Molendowski.

Spotkaniu przewodniczył poseł Andrzej Kosztowniak, a jego głównym tematem był stan przygotowań do budowy drogi S-12 na poszczególnych odcinkach.

- Żywy, bezpośredni udział w spotkaniach pozwala na bieżąco śledzić postęp przygotowań i lobbować za szybkim rozpoczęciem prac na odcinkach trasy, które są dla nas ważne. Jest to w interesie nie tylko samorządu, ale przede wszystkim mieszkańców powiatu zwoleńskiego - uważa starosta zwoleński Stefan Bernaciak. - Położenie Zwolenia na skrzyżowaniu drogi S-12 wschód-zachód, oraz drogi krajowej numer 79 północ-południe, pozwoli w perspektywie na przesunięcie części przemysłowej Zwolenia na północ. Oczekujemy też rozwoju logistyki, budowy magazynów, a także innej infrastruktury typowej dla drogi szybkiego ruchu. Wierzę, że trasa S-12 będzie impulsem rozwojowym dla miasta Zwolenia, który w efekcie da nowe miejsca pracy, a w dłuższej perspektywie przyciągnie ona wielu inwestorów - dodaje starosta.

Wierzę, że trasa S-12 będzie impulsem rozwojowym dla miasta Zwolenia i powiatu, który w efekcie da nowe miejsca pracy.

Stefan Bernaciak, starosta zwoleński

Liczne postulaty mieszkańców powiatu

Procedura ustalenia ostatecznego wariantu trasy, którą ma przebiegać droga ekspresowa jest bardzo skomplikowana, ponieważ władze miast oraz gmin, przez które przebiegać będzie w przyszłości ta trasa wciąż zgłaszają liczne postulaty.

- Poszczególne samorządy przekazują uwagi mieszkańców, które często niestety się wykluczają - informuje Andrzej Kosztowniak, były prezydent Radomia.

Władze powiatu zwoleńskiego prowadziły konsultacje społeczne w związku z planami budowy trasy. Wsłuchując się w głos mieszkańców zgłaszały one liczne poprawki do planowanej inwestycji.

- Zaangażowanie w konsultacje społeczne nad wytyczeniem przebiegu korytarza S-12 zarówno samorządów powiatu zwoleńskiego, jak i gmin: Policzna, Przyłęk, Tczów i Zwoleń, pozwoliło wypracować najbardziej optymalny przebieg drogi. Obecnie czekamy na jej ostateczny kształt, który już niebawem ma być poddany finalnym konsultacjom z mieszkańcami. Spodziewamy się, że takie spotkanie zostanie zorganizowane po okresie wakacyjnym, we wrześniu, bądź październiku tego roku - mówi Waldemar Urbański, wicestarosta powiatu zwoleńskiego.

Wkrótce zostanie wybrany ostateczny wariant trasy

Starosta zwoleński Stefan Bernaciak informuje, według zapewnień przedstawicieli Ministerstwa Infrastruktury i Generalnej Dyrekcji Dróg Krajowych i Autostrad jest szansa, że ostateczny wariant korytarza drogowego zostanie przedstawiony w ciągu 2-3 miesięcy, a wszelkie uzgodnienia i pozwolenia na budowę będą wydane w latach 2020-2023.

- Według planów prace drogowe mają rozpocząć się wraz z nową perspektywą finansową Unii Europejskiej - mówi starosta. Trasa S12 to jedna z ważniejszych tras, która ma przebiegać przez region radomski. Budzi ona mnóstwo wątpliwości i emocji wśród zainteresowanych mieszkańców. Firmy Safege i Schuessler Plan zajmą się projektowaniem 66-kilometrowego odcinka wschodniego, od węzła Bronowice przy obwodnicy Puław do Radomia (koszt prac to 5,7 miliona złotych). Z kolei konsorcjum firm Multiconsult i Enviro projektuje odcinek zachodni (od granicy z województwem łódzkim, poprzez powiat przysuski i radomski do Radomia). Koszt tych prac szacuje się na około 4,9 miliona złotych. Firmy mają czas na sporządzenie dokumentacji do maja 2020 roku. W optymistycznej wersji szacuje się, że budowa ekspresówki ma być zakończona w 2024-25 roku. W regionie radomskim ma przebiegać przez cztery powiaty: radomski, zwoleński, szydłowiecki oraz przysuski. ©℗

FOT. STAROSTWO POWIATOWE W ZWOLENIU

Spotkaniu dotyczącemu budowy drogi ekspresowej S12 przewodniczył poseł na sejm Andrzej Kosztowniak (drugi z lewej).

FOT. OSP JEDLNIA LETNISKO

Jedlnia Letnisko

Kierowca o własnych siłach wyszedł ze skody, która dachowała

Nieuwaga kierowcy była przyczyną kolizji drogowej w Jedlni - Letnisko, gdzie na pobocze zjechała a następnie dachowała skoda fabia.Do zdarzenia doszło we wtorek kilka minut po godzinie 22. Pojazd zjechał z drogi i dachował. Na szczęście nic się kierowcy nie stało - wyszedł z samochodu o własnych siłach. Na miejscu było pogotowie ratunkowe, ale nie było potrzeby odwiezienia mężczyzny do szpitala. Strażacy, którzy szybko zjawili się na miejscu zajęli się neutralizacją wyciekających płynów eksploatacyjnych. Kierowca skody otrzymał od policjantów mandat.Podczas tegorocznych wakacji w regionie radomskim notuje się wyjątkowo dużo wypadków i kolizji, również z udziałem pieszych i rowerzystów. Od poczatku wakacji na drogach regionu radomskiego zginęło już osiem osób.
(JP)

FOT. OSP JEDLNIA - LETNISKO

Region radomski

Strażacy walczą z ogniem na polach i ścierniskach

Strażacy z regionu radomskiego notują sporo pożarów słomy rozrzuconej po polach, rżyska, a nawet zboża na pniu. We wtorek paliło się rżysko w miejscowości Gzowice. Przed przyjazdem strażaków z OSP Jedlnia - Letnisko ogień zdołali ugasić przy pomocy łopat okoliczni mieszkańcy. Naszym zadaniem było dokładne przelanie spalonego obszaru by zapobiec ponownemu rozpaleniu się ognia. W środę paliły się z kolei 3 baloty słomy w miejscowości Makowiec w gminie Skaryszew. Zdarza się, że przyczyną pożarów są usterki techniczne kombajnów i pojazdów rolniczych pracujących przy żniwach. Niedawno w jedym z pożarów przyczyną powstania ognia było spawanie uszkodzonych elementów maszyny rolniczej. W całym kraju straż pożarna notuje codziennie po kilkaset pożarów zboża na pniu, słomy i ściernisk. Czasami udaje się opanować ogień poprzez zaoranie pola wokół płonącego zboża.**(JP)**

Radom

Włamywał się do piwnic, z których kradł między innymi domowe wino

35-letni mieszkaniec Radomia włamywał się na terenie miasta do piwnic, z których kradł nawet wino domowej roboty. Odpowie za dwadzieścia tego typu czynów. W ostatnim czasie na terenie miasta doszło do szeregu włamań do piwnic. Wyjaśnianiem sprawy zajęli się policjanci z Komisariatu II Policji w Radomiu, którzy podejrzewali, że sprawcą tych włamań jest ta sama osoba. Zatrzymali 35-letniego mieszkańca Radomia, który jak ustalili funkcjonariusze ma na swoim koncie około 20 tego typu czynów. Włamał się m.in. do piwnic bloków na ulicy Olsztyńskiej, Struga i Sadkowskiej. Łupem 35-latka padły różne przedmioty w tym sprzęt elektroniczny, wędkarski, elektronarzędzia, a nawet wino domowej roboty. Skradzione rzeczy sprzedawał na jednym z radomskich targowisk. Odpowie za kradzież z włamaniem za co grozi kara do dziesięciu lat pozbawienia wolności.
(JP)

Radom

20 - latek rzucał z okna butelki uszkadzając samochody na parkingu

Najbliższe 5 lat w więzieniu może spędzić 20-latek, który niszczył samochody. Zatrzymali go policjanci z II Komisariatu Policji w Radomiu. Policjanci z Komisariatu II Policji w Radomiu zatrzymali 20-latka w sprawie uszkodzonych pojazdów. Do zdarzenia kilka dni temu na ulicy Czachowskiego. Jak ustalili policjanci, sprawca z okna jednego z mieszkań rzucał butelki uszkadzając w ten sposób dwa zaparkowane pojazdy. Wartość strat jakie spowodował to kwota kilku tysięcy złotych. Policjanci z Komisariatu II ustalili i zatrzymali 20-letniego mieszkańca Radomia. Przedstawiono mu dwa zarzuty uszkodzenia mienia. Za przestępstwo to grozi kara do pięciu lat pozbawienia wolności.
(JP)

Radom

W policji działa nowa grupa, zajmuje się piratami drogowymi

Komenda Wojewódzka Policji w Radomiu powołała do życia specjalną grupę Speed, która ma zająć się najpoważniejszymi wykroczeniami na mazowieckich drogach. Drogi wojewódzkie, w tym również te w regionie radomskim, mają patrolować najbardziej doświadczeni funkcjonariusze drogówki. Grupy Speed mają docelowo powstać w każdym województwie w naszym kraju. Mazowiecki oddział działa już od 19 lipca i składa się z 48 policjantów. Ma do dyspozycji czternaście najnowszych radiowozów, głównie marki BMW, w tym jedenaście nieoznakowanych.
(JP)

eprasa.pl 0e4d3279b9

FOT. ARCHIWUM PRYWATNE

Krajowe przygotowania do alpejskiego biegu; od lewej: Piotr Stachurski, Grzegorz Baćmara oraz Andrzej Myrta.

Radomianie pobiegną dookoła Mont Blanc

Radom
Janusz Petz
petz@echodnia.eu

5 dni, 300 kilometrów morderczego biegu, którego trasa biegnie od wysokości ponad 400 metrów do 3100 metrów. W górę, w dół. Trójka biegaczy z Radomia zamierza pokonać najbardziej prestiżowy ultramaraton w Europie wokół masywu Mont Blanc.

44-letni Andrzej Myrta to alpejczyk, który wspinał się już na trudne szczyty w Alpach i w górach 7-tysięcznych. Pracuje w radomskiej firmie Durr. 50-letni Grzegorz Baćmaga ma największe doświadczenie w górskich ultramaratonach. Na co dzień jest przedstawicielem handlowym. Mieszkający w Jedlni - Letnisko 33-letni Piotr Stachurski pracuje w radomskiej firmie Stalgast. Razem w trójkę zdecydowali się zadebiutować w najbardziej morderczym biegu europejskim, gdzie w ciągu pięciu dni trzeba pokonać alpejskie trasy wokół masywu Mont Blanc.

To rywalizacja drużynowa, gdzie warunkiem zaliczenia biegu jest dotarcie do mety conajmniej dwóch biegaczy. Po drodze trzeba liczyć na niezbyt złośliwą pogodę, choć na tych wysokościach można spotkać zawieję śnieżną, grad, ulewę, przed którą chroni jedynie zabrana ze sobą pałatka. Czasami jest czas na sen, innym razem nie i tylko nieliczni docierają do mety. Zwycięzcy cieszą się wielką estymą w miejscu startu i mety - we francuskim Chamonix. Biegacze z Radomia przeszli już kwalifikację, spełnili wymogi organizatorów i intensywnie trenują. Start tegorocznego biegu zaplanowano na 26 sierpnia. ©℗

Budynek będzie w przyszłości biznesowym centrum miasta

Radom
Janusz Petz
petz@echodnia.eu

Od prac rozbiórkowych w otoczeniu historycznej siedziby Fabryki Broni rozpoczęła się realizacja projektu, który stworzy w przyszłości nowoczesne pomieszczenia biurowe w mieście.

Dokończenie ze strony 1

Zrewitalizowany budynek to ponad 14 tysięcy metrów kwadratowych powierzchni biurowej i prawie cztery tysiące metrów kwadratowych powierzchni handlowo-usługowej oraz dwa dziedzińce użytkowe o powierzchni 1800 metrów kwadratowych każdy. Po rewitalizacji budynku jego łączna powierzchnia wyniesie 29,4 tysiące metrów kwadratowych.

Nowe miejsca pracy

Agencja Rozwoju Przemysłu szacuje, że oddanie do użytku zrewitalizowanego obiektu pozwoli to na stworzenie nawet 2 tysięcy stanowisk pracy w firmach sektora nowoczesnych usług biznesowych. Dziś jeszcze nie wiemy jak dużo firm zagości w biurowcu, ale wśród nich będzie najpewniej Polska Grupa Zbrojeniowa, polski gigant w branży skupiający około 60 spółek z przeważającym udziałem skarbu państwa lub instytucji państwowych. Agencja Rozwoju Przemysłu podpisała już z Polską Grupą Zbrojeniową list intencyjny w sprawie wynajmu powierzchni biurowej w Fabryce Broni „Łucznik".

FOT. AGENCJA ROZWOJU PRZEMYSŁU

- Tak ma wyglądać w przyszłości zrewitalizowany historyczny obiekt Fabryki Broni, który stanie się nowoczesnym biurowcem.

Ta inwestycja przyniesie miastu wiele korzyści, zapewniając nowe miejsca pracy i rozwój biznesu.

Dariusz Śliwowski, wiceprezes Agencji Rozwoju Przemysłu

Porozumienie zakłada między innymi przygotowanie przez Agencję powierzchni zgodnie z ustalonym planem oraz jej najem przez Polską Grupę Zbrojeniową. Obejmuje także wspólną deklarację spółek dotyczącą innych inwestycji biurowych lub biurowo-wystawienniczych na nieruchomości znajdującej się w rejonie ulic Warszawskiej/Witosa/Rataja w Radomiu. Agencja od dwóch lat zabiega o zakup od miasta działek w tym rejonie w celu wybudowania parku przemysłowego. Lokalizacją tą zainteresowana jest też Polska Grupa Zbrojeniowa, a porozumienie otwiera drogę do inwestycji.

Nowe funkcje fabryk

Inwestycja w Fabryce Broni w Radomiu nada budynkowi nową funkcję gospodarczą, odpowiadającą potrzebom sektora nowoczesnych usług biznesowych: parter zostanie przeznaczony na usługi, natomiast pozostała część ma być zagospodarowana na powierzchnie biurowe. Dzięki tej inwestycji przemysłowe serce Radomia stanie się jego biznesowym centrum. Rewitalizacja budynku Fabryki Broni „Łucznik" w Radomiu jest elementem realizowanego przez Agencję Rozwoju Przemysłu S.A. Programu Fabryka. Celem tego programu jest gospodarcza aktywizacja miast małych i średnich, poprzez stworzenie warunków rozwoju dla firm z sektora nowoczesnych usług biznesowych oraz centrów usług wspólnych dla spółek Skarbu Państwa, przez udostępnianie im powierzchni biurowo-komercyjnych. Program został zainaugurowany w czerwcu 2018 roku w Radomiu. Do tej pory przystąpiły do niego jeszcze Elbląg, Zamość, Mielec i Stalowa Wola.

Rewitalizacja historycznego budynku to nie jedyna inwestycja prowadzona przez Agencję Rozwoju Przemysłu w Radomiu. Na Wośnikach buduje ona halę produkcyjną z zapleczem administracyjno-socjalnym o powierzchni około 10 tysięcy metrów kwadratowych dla potencjalnych inwestorów. Obiekt podzielony jest na trzy segmenty, by umożliwić niezależnym przedsiębiorcom prowadzenie działalności. Hala zaprojektowana jest jako jednokondygnacyjna z ponad dwustoma miejscami postojowymi. Jednocześnie, inwestor działający na terenie obszaru otrzymuje wsparcie w postaci ulgi w podatku dochodowym do 55 procent zainwestowanego kapitału. To najwyższa dopuszczalna prawem pomoc publiczna na terenie Unii Europejskiej. ©℗

Radom

Radomskie Centrum Onkologii współpracuje ze Szpitalem Mazovia

W czwartek 25 lipca w Radomskim Centrum Onkologii odbędzie się spotkanie z udziałem profesora Zorana Stajceva - dyrektora tej placówki oraz profesora Igala Mora, szefa Szpitala Mazovia w Warszawie. Briefing z udziałem mediów będzie poświęcony współpracy, jaką nawiązały obie lecznice. Podczas spotkania lekarze opowiedzą, jakie zabiegi są wykonywane u pacjentów Radomskiego Centrum Onkologii w ramach Narodowego Funduszu Zdrowia, wspomną o nowatorskich oraz dotychczasowych zabiegach chirurgii onkologicznej a także pierwszym w Polsce zabiegu usunięcia pęcherza oraz utworzenia sztucznego zbiornika na mocz bez otwierania powłok brzusznych. Po raz pierwszy w Polsce taki zabieg z użyciem Robota Da Vinci przeprowadzono w tym tygodniu w właśnie we wspomnianym warszawskim Szpitalu Mazovia.

(R)

Powiat przysuski

Trwają zapisy na pielgrzymkę ze Skrzyńska na Jasną Górę

Ruszyły zapisy na pieszą pielgrzymkę na Jasną Górę z Sanktuarium Matki Boskiej Staroskrzyńskiej! Pielgrzymka odbędzie się w dniach 7-13 sierpnia. Koszt uczestnictwa wynosi sześćdziesiąt złotych od osoby. Możliwy jest potem powrót autokarem (co kosztuje 40 zł). Pielgrzymi mają zapewniony ciepły posiłek każdego dnia, nocleg w obiektach stałych (na przykład w szkołach), prysznic polowy z ciepłą wodą. Pątnicy przemierzą trasę: Skrzyńsko - Nieświń - Ruda Maleniecka - Pilczyca - Krzętów - Borowce - Zawady - Częstochowa. Do pokonania mają około 150 kilometrów. Ostatniego dnia, 13 sierpnia połączą się z całą Pieszą Pielgrzymką Radomską. Zapisy chętnych do udziału w wyprawie odbywają się obecnie za pośrednictwem strony internetowej sanktuariumskrzynsko.pl. Tam też można znaleźć więcej informacji o pielgrzymce. **(R)**

Chcą połączyć kozienicki szpital i przychodnie

Kozienice
Damian Latos
internet@echodnia.eu

Od dłuższego czasu ważą się losy kozienickiego szpitala. Przyszłość placówki jest wciąż niejasna, ale władze powiatowe wraz z mieszkańcami starają się podejmować wspólne działania, mające na celu poprawę kondycji finansowej placówki.

W związku z zaistniałą sytuacją starosta powiatu kozienickiego - Andrzej Jung wystosował do przewodniczącego Rady Miejskiej oraz burmistrza Kozienic oświadczenie, które stanowi odpowiedź na oświadczenie burmistrza Piotra Kozłowskiego z dnia 25 lutego o koncepcji połączenia Szpitala Powiatowego z Samodzielnym Publicznym Zakładem Opieki Zdrowotnej „Przychodnie Kozienickie".

Oświadczenie starosty skierowane zostało bezpośrednio do Rafała Suchermana - przewodniczącego Rady Miejskiej, a także burmistrza Piotra Kozłowskiego.

Starosta Andrzej Jung w trosce o bezpieczeństwo zdrowotne mieszkańców gminy i powiatu w oświadczeniu podał pomysł dotyczący fuzji dwóch placówek leczniczych ponownie pod rozwagę Rady Miejskiej. W przypadku wprowadzenia tego projektu do porządku obrad na sesji, czy posiedzeniu komisji starosta Andrzej Jung zadeklarował wspólnie z dyrektorem szpitala udział w tych posiedzeniach.

FOT. ARCHIWUM „ECHA DNIA"

Andrzej Jung, starosta powiatu kozienickiego.

Oto fragmenty oświadczenia, pod którym podpisał się Andrzej Jung, starosta powiatu kozienickiego.

„(...) szpital jest dużą wartością dla naszej społeczności lokalnej, dlatego też należy podjąć działania, które pozwolą na jego dalsze funkcjonowanie i rozwój. Jednym z elementów dalszego funkcjonowania i rozwoju szpitala jest potencjalna możliwość połączenia szpitala powiatowego z SP ZOZ „Przychodnie Kozienickie". Takie rozwiązanie przyniesie korzyści nie tylko mieszkańcom powiatu ale również mieszkańcom gminy; zapewni mieszkańcom dostęp do szerokiego wachlarza usług medycznych, pozwoli na kompleksowe leczenie pacjenta poprzez współpracę szpitala z przychodniami podstawowej opieki zdrowotnej. Połączenie to spowoduje podnoszenie jakości usług medycznych świadczonych w szpitalu powiatowym.

(...) Samorząd Powiatu Kozienickiego zwraca się do Rady Miejskiej w Kozienicach i Pana Burmistrza o podjęcie działań zmierzających do przekazania SP ZOZ „Przychodnie Kozienickie" na rzecz Szpitala Powiatowego w Kozienicach (...)

Przekazanie (...) będzie ważnym gestem potwierdzającym wolę współpracy i chęć niesienia rzeczywistej pomocy Szpitalowi Powiatowemu w Kozienicach, a także wyrazem największej troski o bezpieczeństwo zdrowotne mieszkańców gminy i powiatu... ©℗

eprasa.pl 0e4d3279b9

FOT. KRZYSZTOF KAPICA

Jest spora szansa, że niedługo alkohole domowej roboty zostaną zalegalizowane i będzie je można legalnie sprzedawać.

Alkohol domowej roboty ma szansę wyjść z podziemia

Lucyna Talaśka-Klich
lucyna.talaska@polskapress.pl

Radomskie

Pomysłowi legalizacji produkcji nalewek, okowit i destylatów w Polsce jedni przyklaskują, inni uważają, że może to przyczynić się do rozpijania naszych rodaków. Pewne jest jednak, że legalizacja produkcji alkoholowych trunków uderzy w szarą strefę.

- Kupuję nalewki od rolników, którzy przygotowują je w oparciu o tradycyjne receptury - przyznaje mieszkaniec naszego regionu. - Oficjalnie to prezent, żeby sprzedawcy nie mieli problemów ze skarbówką. Produkcja i sprzedaż nalewek od dawna powinna być legalna. Bez tego szara strefa kwitnie.

Niektórzy sprzedawcy obchodzą prawo w taki sposób, że za cebulkę kwiatową wartą na przykład 3 złote chcą aż 30 złotych, bo do cebulki - niby w gratisie - dorzucają nalewkę.

Tradycja tylko na liście

Na liście produktów tradycyjnych jest wiele napojów alkoholowych przygotowanych między innymi z owoców, korzeni i ziół, ale są one raczej niedostępne dla zwykłego Kowalskiego. Chce to zmienić Jan Krzysztof Ardanowski, minister rolnic twa, który zapowiedział zalegalizowanie produkcji nalewek, okowit i destylatów w naszym kraju: - Pracujemy nad tym wspólnie z przedstawicielami ministerstwa zdrowia i finansów. Chodzi o produkcję alkoholu wysokiej jakości, bezpiecznego dla konsumentów!

Minister dąży do zalegalizowania produkcji destylatów (w gospodarstwie będzie można przygotować zacier z owoców i zawieźć go do destylatorni). Chce zalegalizować też wytwarzanie i sprzedaż nalewek (powstałych na bazie legalnie zakupionego alkoholu) na przykład w ramach rolniczego handlu detalicznego.

- To bardzo dobry pomysł, chociaż szkoda, że dopiero teraz może zostać zrealizowany - uważa Marek Klonecki, rolnik. - W Niemczech rolnicy sami zajmują się destylacją. Robią to legalnie, pod kontrolą, płacą podatki, więc państwo też korzysta.

Ważny jest umiar

Posypały się też słowa krytyki za „rozpijanie narodu". Zasadne?

- Jesteśmy chyba jedyną nacją w Europie, a może i na świecie, która wszystko co trąci alkoholem wiąże z rozpijaniem społeczeństwa - mówi Andrzej Szumowski, prezes Stowarzyszenia Polska Wódka. - A przecież już Jezus zamienił wodę w wino, a nie na przykład w jogurt. We wszystkim ważny jest umiar. Wielu Polaków odcina się od tradycji, w której celebrowanie wydarzeń wiąże się z alkoholem. Uczmy się od innych narodów. Francuzi mają szampana, Brytyjczycy gin i szkocką whisky, Meksykanie tequilę, a my mamy przede wszystkim wódkę, miody pitne a także nalewki i okowity.

Czy zmiana prawa może być zagrożeniem dla polskiego przemysłu spirytusowego? Zdaniem Szumowskiego wytwarzanie alkoholowych trunków w gospodarstwach nie stanowi zagrożenia dla jego branży, jeśli zostaną zachowane zdrowe zasady konkurencji i wytwórcy alkoholu będą płacić podatek akcyzowy proporcjonalnie do zawartości alkoholu. - Oczywiście to muszą być towary bezpieczne dla zdrowia i życia konsumentów - dodaje Szumowski. - Ich ilość, jakość i warunki wytwarzania powinny być kontrolowane. Resztę zweryfikuje rynek.

- Nalewki i inne tego typu alkohole nie są atrakcyjne dla osób uzależnionych, bo są o wiele droższe niż byle jakie wino niż piwo z dodatkiem spirytusu - dodał Ardanowski. - Z tym trzeba walczyć, jeśli chcemy pomóc alkoholikom i ich rodzinom. ©℗

TRADYCJA A PRAWO

KASA ADMINISTRACJI SKARBOWEJ PRZESTRZEGA PRZED NIELEGALNYM

Bartosz Stróżyński z Izby Administracji Skarbowej: - (...) Krajowa Administracja Skarbowa prowadzi stały monitoring imprez plenerowych pod kątem legalności alkoholu oferowanego do sprzedaży i spożycia. Krajowa Administracja Skarbowa z jednej strony przestrzega przed wprowadzaniem do sprzedaży na lokalnych imprezach plenerowych nielegalnego alkoholu, gdyż sprzedaż napojów spirytusowych i alkoholowych, jak i sama ich degustacja podlegają przepisom prawnym między innymi z zakresu rejestracji produkcji, znakowania wyrobów, podatku akcyzowego, z drugiej zaś prosi o bieżące informowanie o przypadkach jakichkolwiek wątpliwości, podejrzeń lub zdarzeń, co do legalności prezentowanych wyrobów alkoholowych. (...).

„SpłyWarka" z licznymi atrakcjami w sobotę w Dworku na Długiej

Powiat grójecki

Anna Perzyńska
radom@echodnia.eu

Gminna Instytucja Kultury „Dworek na Długiej" zaprasza na ósmy Festiwal Piosenki Turystycznej „SpłyWarka" i piąty Spływ na Byle Czym Rzeką Pilicą oraz na pierwszy Konkurs Piosenki Poetyckiej i Turystycznej, które odbędą się w sobotę 27 lipca w Warce.

- Podczas pierwszego historycznego konkursu piosenki, który rozpocznie się o godzinie 12.00 w Centrum Edukacyjno-Muzealnym zaprezentuje się kilkunastu wykonawców z całej Polski. Po południu na scenie plenerowej Festiwalu zagoszczą znakomici artyści, a wśród nich zespół Czerwony Tulipan oraz Grupa na Swoim - zapowiada Andrzej Zaręna, dyrektor Dworku na Długiej.

Trzy dni atrakcji

Najbliższa „SpłyWarka" rozpocznie się już w najbliższy piątek i potrwa aż do niedzieli. Pierwszego dnia Festiwalu Piosenki Turystycznej o godzinie 19.00 na wareckim rynku imprezę rozpocznie koncert kilku uczestników sobotniego konkursu. Podczas „SpłyWarki BEFORE" w „Skrzynce Kontaktowej" wystąpią: Michał Radzikowski, Krzysztof Kara-siński, Wojtek Socha z zespołem oraz formacje: „JAK" i „Bez Zgrzytu".

W sobotę 27 lipca w Centrum Edukacyjno-Muzealnym przy Muzeum imienia Kazimierza Pułaskiego w godzinach 12.00-14.00 wystąpią uczestnicy pierwszej, historycznej edycji „Konkursu Piosenki Poetyckiej i Turystycznej". Podczas przesłuchań konkursowych zaprezentuje się trzynastu wykonawców z różnych regionów Polski.

Występy oceni trzyosobowe jury, w składzie: Jerzy Krużel z Polskiego Radia Rzeszów, muzyk Maciej Służała oraz poeta i opiekun grup poetyckich Adrian Szary. Najlepsi wykonawcy zostaną nagrodzeni czterema wyróżnieniami: pierwszym, drugim i trzecim miejscem oraz nagrodą GrandPrix. Rozdanie nagród oraz prezentacja zwycięzców odbędą się na początku kolejnego punku programu.

Piosenka turystyczna

O godzinie 17.00 na scenie plenerowej Kempingu nad Pilicą rozpocznie się główna część imprezy, czyli VIII Festiwal Piosenki Turystycznej „SpłyWar-ka". Jako pierwsi na scenie wystąpią laureaci konkursu. Następnie o godzinie 17.45 zaprezentują się „Ostatnia Paczka" oraz „Bez Cienia Ciszy". O godzinie 18.30 odbędzie się po raz piąty konkurs „Spływu na Byle Czym rzeką Pilicą" . O godzinie 19.00 na scenie zagra zespół „Czerwony Tulipan" z Olsztyna, który tworzy i śpiewa piosenki poetyckie, kabaretowe, i artystyczne. Około godziny 21.00 sobotni program „SpłyWarki" zakończy występ zespołu „Grupa na Swoim" z Warszawy, który w swoim repertuarze gra przeboje turystyczne i górskie.

To będzie uczta dla miłośników piosenki poetyckiej, studenckiej i turystycznej jak i tych, którzy lubią dobrą zabawę i humor

Andrzej Zaręba, Dworek na Długiej

Trzydniową imprezę zakończą niedzielne prezentacje w ramach „SpłyWarki AFTER". Ostatniego dnia w „Skrzynce Kontaktowej" wystąpi dwóch uczestników konkursu - Dawid Zaworski i Mateusz Rulski - Bożek oraz zagrają współorganizatorzy Festiwalu – zespół „Bez Cienia Ciszy". Wstęp na wydarzenie jest wolny. ©℗

FOT. MATERIAŁY PRASOWE

Zespół „Czerwony Tulipan" podczas tegorocznej „SpłyWarki" zaprezentuje przekrój swoich największych przebojów.

eprasa.pl 0e4d3279b9

„Lustro życia" - kręcą film o tym, jak dawniej żyło się na polskiej wsi

Izabela Kozakiewicz
kozakiewicz@echodnia.eu

Powiat białobrzeski

Plenery filmowe, zdjęcia w autentycznych wnętrzach, aktorzy amatorzy i profesjonalni filmowcy - trwają prace na filmem dokumentującym życie na białobrzeskiej wsi, ale opowiadającym także współczesne historie. Wszystko dzięki projektowi „Lustro życia" realizowanemu przez białobrzeską „Koalicję dla Młodych".

Fundacja „Koalicja dla Młodych" z Białobrzegów pozyskała blisko 200 tysięcy złotych na intensywne działania dla seniorów. W „Lustro życia" są zaangażowani także dzieci i młodzież z powiatu białobrzeskiego. Dzięki współpracy obu grup powstaje właśnie film.

Opowieści o życiu

Film to fabularno - dokumentalny obraz, do którego scenariusz napisali ludzie współpracujący ze Grupą Filmową ATM. Korzystali przy tym z wywiadów przeprowadzonych przez młodych dziennikarzy z mieszkańcami powiatu. Seniorzy opowiedzieli im o swoim życiu i jak kiedyś wyglądało życie na wsi.

- Opowiedzianych będzie sześć różnych historii, część z nich toczy się przed laty, ale są też współczesne wydarzenia - mówi Dawid Nowak z „Koalicji dla Młodych".

Kręcą w domach i w plenerze

W różnych miejscach powiatu kręcone są poszczególne sceny. Swoje domy i obejścia filmowcom udostępnili mieszkańcy. Przekazali też rekwizyty potrzebne na planie i pożyczyli stroje dla aktorów.

- Korzystamy też z garderoby zespołu Misz - Masz w Zespole Szkół Ponadgimnazjalnych w Białobrzegach i Miejsko - Gminnego Ośrodka Kultury - wylicza Dawid Nowak.

Kręcone były już między innymi sceny przywołujące wydarzenia z II Wojny Światowej. Aktorzy pracowali przy zdjęciach nocnych.

Częścią techniczną zdjęć zajmują się pracownicy firmy z Bydgoszczy. - Oni zajmują się reżyserią, za kamerami stoją ich pracownicy - wyjaśnia Dawid Nowak.

Aktorami są mieszkańcy powiatu białobrzeskiego. W filmie grają seniorzy oraz dzieci i młodzież. Zanim stanęli przed kamerami uczestniczyli w warsztatach poprowadzonych przez studentów Akademii Sztuk Teatralnych we Wrocławiu oraz aktora Sławomira Fedorowicza.

- Aktorzy bardzo się starają, aby wszystko udało się, jak najlepiej - przekonuje Dawid Nowak. - Jest świetna współpraca z reżyserem filmu Cezarym Markiewiczem. On przekazuje wskazówki, na przykład jak używać rekwizytów, poruszać się po planie, współpracować z kamerą.

Premiera filmu odbędzie się pod koniec sierpnia ma placu Zygmunta Starego w Białobrzegach. ©℗

FOT. FACEBOOK KOALICJA DLA MŁODYCH

Zdjęcia do filmu trwają już od kilku dni. Plany zdjęciowe są między innymi w prywatnych domach.

009233065

Drogiej Koleżance
Monice Pełka-Majewskiej
wyrazy głębokiego współczucia z powodu śmierci
Męża
składają *Dyrekcja i pracownicy*
Banku Pekao S.A. I Oddział w Kielcach

W SKRÓCIE

FOT. ARCHIWUM ARTYSTY

Gmina Rzeczniów

Stachursky wystąpi podczas festiwalu w Rzeczniowie

Czwarta edycja Festiwalu w Dechę - Zabujaj się w Rzeczniowie zbliża się wielkimi krokami. Wielkie rzeczniowskie święto muzyki odbędzie się bowiem w niedzielę, 28 lipca. Impreza co roku cieszy się ogromnym zainteresowaniem wśród mieszkańców całego regionu radomskiego. Impreza będzie trwać od wczesnych godzin popołudniowych. Występom muzycznym towarzyszyć będzie jarmark promujący lokalne wyroby i wytwórczość regionalną. Dodatkowo będą też ogródki gastronomiczne i wiele atrakcji dla najmłodszych. Blok koncertowy ma się rozpocząć o godzinie 17.30. Na festiwalowej scenie zagrają gwiazdy polskiej muzyki rozrywkowej. W tym roku wystąpią: zespół DEJW z hitami, Grupa Muzyczna EratoX, Mateusz Mijal oraz Stachursky. **(PAT)**

FOT. FACEBOOK / DEJW

Chlewiska

Święto Żelaza z muzycznymi gwiazdami

W niedzielę, 4 sierpnia odbędzie się Święto Żelaza i Stali w Chlewiskach. Impreza odbędzie się na terenie zabytkowej Huty Żelaza w Chlewiskach - oddział Narodowego Muzeum Techniki w Warszawie. Impreza wystartuje o godzinie czternastej. Wtedy też na scenie pojawią się lokalne zespoły z terenu gminy Chlewiska i przez dwie godziny będą umilać czas publiczności przybyłej na święto Żelaza i Stali. O godzinie 16, oficjalne przemówienia lokalnych samorządowców i zaproszonych gości oraz otwarcie imprezy. Po godzinie 17.15 wystąpi pierwsza gwiazda disco - polo Dejw. Na zdjęciu Dawid Kulesza, wokalista zespołu Dejw. Po godzinie 20.30 z koncertem wystąpi zespół Jorrgus. Będzie też pokaz pojazdów militarnych, zlot pojazdów zabytkowych, wytop żelaza w dymarce, wyroby regionalne i zwiedzanie wystaw w muzeum. **(MK)**

FOT. NADESŁANE PRZEZ UCZESTNIKÓW RAJDU

Region radomski

Rajd rowerowy „Śladami bitew Września"

W dniach 20-21 lipca, grupa 23 rowerzystów uczestniczyła w rajdzie rowerowym, zorganizowanym przez radomską Delegaturę Instytutu Pamięci Narodowej „Śladami bitew Września 1939 na ziemi radomskiej". Uczestnicy wyprawy oddali hołd żołnierzom Wojska Polskiego, walczącym z Niemcami we wrześniu 1939 roku, w bitwach pod Barakiem i pod Iłżą. Podczas dwudniowej wyprawy, liczącej około 150 kilometrów, odwiedzili miejsca bitew Września 1939, zapalili znicze na grobach żołnierskich na cmentarzach w Szydłowcu, Iłży, Antoniowie i Grabowcu a także wysłuchali prelekcji pracownika Instytutu Pamięci Narodowej Bogusława Beka na temat wydarzeń sprzed 80 lat. **(WS)**

FOT. SZYDŁOWIEC.PL

Gmina Szydłowiec

To był udany Dzień Jagody w Sadku

W sobotę, 20 lipca w Sadku odbył się, już po raz dziewiąty Dzień Jagody. Najważniejszą częścią święta był konkurs kulinarny na najlepsze potrawy z jagodami. Wśród zgłoszonych do konkursu smakołyków nie mogło zabraknąć drożdżówek, pierogów z jagodami i swojską śmietaną oraz ciast i tortów. Wszystko wyglądało bardzo smakowicie i tak też smakowało. Dla zgromadzonych wystąpiły także zespoły ludowe, a gościem specjalnym był ośmioletni Kacper Chylicki. **(MK)**

FOT. KOZIENICKI DOM KULTURY

Kozienice

Jest woda dla naszych czworonogów

Przed Kozienickim Domem Kultury pojawiły się miski z wodą dla czworonożnych przyjaciół. Będą tam wystawiane codziennie, aż do końca lata. W czasie upałów psy, bądź koty, a także i inne zwierzaki będą mogły zaspokoić pragnienie. Jest to akcja realizowana przez Kozienicki Dom Kultury, sygnowana hasłem „Gdy się upał leje z nieba, zwierzakowi wody trzeba!". Miski z wodą będą wystawiane codziennie w godzinach od 9.00 do 21.00. **(DL)**

Gmina Borkowice

Będzie potańcówka we Dworze w Rzucowie

Dwór w Rzucowie zaprasza na pierwszą po latach potańcówkę. To będą dwa dni pełne atrakcji: muzyki, śpiewów, warsztatów i tańców. Wydarzenie odbędzie się w piątek, 2 sierpnia o godzinie 16.45 oraz w sobotę, 3 sierpnia od godziny 15.30. Na deskach we Dworze zagrają wiejscy muzykanci wraz ze swoimi uczniami: Kapela Bursów z Guzowa, Kapela Braci Adamczyków z Budek, Kapela Józefa Wyrwińskiego z Korzyc, a także Państwo Gawędowie ze wsi Wysoka. Wystąpi też Młodzieżowy zespół Ludowy „Guzowianki" z Guzowa. Zabawa zakończy się około północy.

Gmina Borkowice

Atrakcyjny obóz dla wolontariuszy

W dniach 5 - 11 sierpnia odbędzie się obóz dla wolontariuszy na terenie XIX-wiecznego Dworu położonego w Rzucowie. Uczestnicy będą wspólnie porządkować przydworski park oraz poznawać lokalne dziedzictwo kulturowe. Wolontariusze wezmą udział w warsztatach z architektem krajobrazu, historykiem sztuki i sympatykami Dworu w Rzucowie. Organizatorzy zaplanowali również wycieczkę do dawnego zakładu wielkopiecowego w Chlewiskach. W programie także obserwacja fauny i flory parku, na podstawie której uczestnicy opracują folder promujący rzucowski park. Nie zabraknie odpoczynku nad stawem, ognisk i dobrej zabawy. Efekty pracy zostaną zaprezentowane we wrześniu na pikniku w ramach Europejskich Dni Dziedzictwa. Chętni mogą zapisać się na obóz do 31 lipca, pod adresem: poczta@wedworze.pl oraz telefonicznie pod numerem 506 028 006. **(DS)**

eprasa.pl 0e4d3279b9

Mistrzowie Motoryzacji. Trwa głosowanie w finale regionalnym! Poznajcie liderów

Radomskie

Trwa głosowanie w regionalnym etapie akcji Mistrzowie Motoryzacji. Znamy już najlepszych mechaników, warsztaty, szkoły jazdy oraz instruktorów a także samochody i motocykle. w powiatach. Kto zwycięży w finale?

W ramach akcji doceniliśmy mechaników, warsztaty samochodowe, instruktorów i ośrodki szkolenia kierowców w powiatach. Z kolei pasjonaci motoryzacji mogli pochwalić się pojazdami w kategorii Bryka oraz Motocykl Roku w każdym powiecie. Wybierzemy także najlepsze salony samochodowe oraz samochody na ślub z naszego regionu. Głosowanie w powiatach zakończyliśmy w piątek, 19 lipca o godzinie 23.

Do etapu regionalnego awansował laureat z największą liczbą głosów w każdej kategorii. Regionalny etap rozpoczął się we wtorek, 23 lipca i będzie trwać do wtorku 30 lipca do godziny 23.

Na zwycięzców w powiatach oraz regionie czekają atrakcyjne nagrody. Super Bryka i Motocykl roku trafią na okładkę „Echa Dnia". Laureaci nagrodzeni zostaną podczas MotoPikniku - w niedzielę, 25 sierpnia, w Parku Etnograficznym Muzeum Wsi Kieleckiej w Tokarni.

Poniżej prezentujemy kandydatów z największą liczbą głosów we wszystkich kategoriach w regionie radomskim w środę, 24 lipca o godzinie 16.10. ©℗

BRYKA ROKU

1. Nysa 522, 1991 rok, Maciej Słyk, Radom - 166 głosów.

2. Nissan 200sx, 1998, Tomasz Błaszko, Stefanów - 30 głosów.

3. Volvo 740, 1990, Mikołaj Nowak, Szydłowiec - 18 głosów.

4. Mini Moria, 1991, Piotr Wieczorek, powiat zwoleński - 17.

5. Audi A3, 2007 , powiat przysuski - 11 głosów.

6. Audi Coupe, 1991 , Paweł Zalewski, powiat białobrzeski - 9.

MECHANIK ROKU

1. Piotr Majdański, Auto-Service Ryszard Urbanek, Zwoleń - 478.

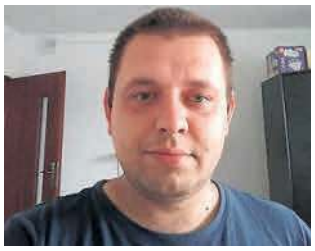
2. Waldemar Gałecki, Prima Auto, Warka - 314 głosów.

3. Michał Paszkiewicz, PM Auto Elektronika, Radom - 219.

WARSZTAT ROKU

1. CNP Mąkosa, Radom, ullica Orzechowa 2 - 359 głosów.

2. Damicar Auto Serwis, Jastrząb, ulica Konopnickiej - 356.

3. MOTO-KLINIKA, Ruszkowice, ulica Główna 111 - 295 głosów.

INSTRUKTOR JAZDY

1. Jan Peas, Szkoła MARIAN K, Radom - 708 głosów.

2. Artur Masiczak, Szkoła Jazdy Manewr, Grójec - 568 głosów.

3. Mariusz Prygiel , Szkoła Jazdy El Trans, Orońsko - 463głosy.

SZKOŁA JAZDY ROKU

1, Szkoła Marian K, Radom, ulica Malczewskiego 21 - 242 głosy.

2. Szkoła Manewr, Grójec, ulica Piłsudskiego 19 - 132 głosy.

3. Szkoła ELTRANS , Iłża, ullica Grabarska 10a - 76 głosów.

SALON SAMOCHODOWY

1. AMD Auto Centrum, Autoryzowany Dealer Skoda - 11 .

2. Plejada Autoryzowany Salon KIA, Radom, ul. Kielecka 67 - 3.

3. Romar Dealer Fiat Jeep, Radom, Wojska Poslkiego 6/10 - 1.

AUTO NA ŚLUB

1. Białe Porsche, Radom - 4 głosy.

2. Audi a7, Radom, wersja competition - 3 głosy.

3. Srebrne Audi A8, Radom - 2 głosy.

MOTOCYKL ROKU

1. Yamaha Drag Star 110, 2004, Tomek Szymanowicz - 94.

2. Yamaha TDR, 2001 , Kacper Rębisz, Dębnica - 49 głosów.

3. Kawasaki VN 1600, Marcin Kwiatkowski - 49 głosów.

4. ROMET ADV125, 2016,Jakub Maciąg - 24 głosy.

TAKSÓWKARZ ROKU

1. Jan Balcerowski, Taxi Super Ekspres, Radom - 180 głosów.

2. Dawid Olejarz, Taxi Kozienice Dawid, Kozienice - 5 głosów.

eprasa.pl 0e4d3279b9

FOT. URZĄD MIASTA PIONKI

Jakub Dąbrowski i Szczepan Gębczyk zwyciężyli w trzecim turnieju z cyklu Grand Prix Pionek 2019 w piłce plażowej.

Jakub i Szczepan górą w turnieju plażówki

Pionki
Mariusz Grotkowski
internet@echodnia.eu

Za nami już trzeci turniej z cyklu Grand Prix Pionek 2019 w plażówce. W turnieju rozegranym 20 lipca udział wzięło siedem par, gdzie najlepszą parą okazali się zawodnicy z Pionek Jakub Dąbrowski oraz Szczepan Gębczyk.

Miłośnicy gry w siatkówkę plażową rozegrali swoje mecze 6, 13 i 20 lipca na boiskach nad Stawem Górnym. Najlepszą parą sobotnich rozgrywek okazali się Jakub Dąbrowski oraz Szczepan Gębczyk.

Oto wyniki trzeciego turnieju cyklu Grand Prix Pionek w plażówce: 1. Jakub Dąbrowski / Szczepan Gębczyk - 100 punktów; 2. Michał Kołtun / Konrad Jaworski - 80; 3. Piotr Dominiak / Michał Plenkiewicz - 70; 4. Czarek Kunowski / Maciek Filipowicz - 60; 5. Artur Surmacki / Jarosław Zawadzki - 50; 6. Adam Nowak / Igor Kobierzycki - 50; 7. Tomek Hoffman / Michał Molenda - 40.

Klasyfikacja generalna Grand Prix Pionek 2019: 1. Szczepan Gębczyk - 280 punktów; 2. Piotr Dominiak - 220; 3. Maciej Filipowicz / Czarek Kunowski - 210; 5. Jakub Dąbrowski - 200; 6. Jakub Cymbała - 160; 7. Michał Kołtun / Konrad Jaworski / Michał Molenda - 140; 10. Michał Janiszewski - 100; 11. Eryk Domagała / Michał Plenkiewicz - 70; 13. Jakub Grabowski - 60; 14. Mateusz Bieniek / Kamil Marszałek / Artur Surmacki / Jarosław Zawadzki / Adam Nowak / Igor Kobierzycki - 50; 20. Tomasz Hoffman - 40. Ostatni turniej cyklu Grand Prix odbędzie się 11 sierpnia. ©℗

Seniorzy z Radomia ćwiczyli trudną jazdę na Torze Modlin

Modlin/Radom
Izabela Gajewska-Kopczyńska
izabela.gajewska@polskapress.pl

Ruszył pilotażowy projekt samorządu województwa mazowieckiego dla kierowców seniorów z Mazowsza. Weźmie w nim udział w sumie niemal 700 osób. W pierwszych zajęciach uczestniczyło już blisko 30 seniorów z Radomia, którzy próbowali swoich sił za kierownicą na Torze Modlin.

FOT. WWW.MAZOVIA.PL

Blisko 30 seniorów z Radomia doskonaliło już swoją technikę jazdy w różnych warunkach na Torze Modlin.

Slalom między przeszkodami, awaryjne hamowanie, ale też testy na koncentrację i zajęcia z psychologiem - w takich zajęciach wzięli udział kierowcy z Radomia. To efekt nowego projektu wprowadzonego przez samorząd województwa mazowieckiego. Jego celem jest zwiększenie bezpieczeństwa osób starszych na drodze i zmniejszenie ich udziału w statystykach wypadków.

Ciekawe zajęcia i ćwiczenia

Sześciogodzinne zajęcia zakładają przekazanie wiedzy teoretycznej, jak i praktyczne ćwiczenia z doświadczonymi instruktorami. Uczestnicy zapoznają się między innymi z zasadami oceny bezpieczeństwa ruchu drogowego czy niebezpieczeństwami wpływu alkoholu i środków psychoaktywnych na sprawność kierowcy.

W czasie zajęć praktycznych mogą doświadczyć wpływu prędkości na drogę hamowania na różnych nawierzchniach czy jak działają systemy wspomagające kierowcę w samochodzie. Przekonają się też, jak rozmowa przez telefon lub z pasażerami wpływa na koncentrację, a co za tym idzie - bezpieczeństwo jazdy.

> **Bezpieczeństwu na drogach służy też kształtowanie prawidłowych zachowań na drodze i świadomość zagrożeń.**
> marszałek Adam Struzik

Ważnie bezpieczeństwo

- Bezpieczeństwo osób starszych wymaga szczególnej uwagi. Potrzeba realnych działań, dzięki którym seniorzy będą czuć się bezpieczniej i pewniej w życiu. Reakcje kierowców z Radomia, którzy przeszli już szkolenie, są bardzo pozytywne. Ćwiczenia praktyczne to dla nich najlepszy sposób na szybkie zdobycie umiejętności - powiedział wicemarszałek Rafał Rajkowski.

Członek zarządu województwa mazowieckiego Elżbieta Lanc zauważa, że już co piąty mieszkaniec Mazowsza należy do seniorów. Ich potrzeby muszą być zatem dla samorządu coraz ważniejsze.

- Poprawa bezpieczeństwa seniorów w takich obszarach jak ruch drogowy, nie byłaby możliwa bez zaangażowania samorządu. Warto pamiętać, że takie szkolenia przyczyniają się też do aktywizacji i rozwoju zainteresowań seniorów - powiedziała Elżbieta Lanc, członek zarządu województwa.

Uczestnicy chwalą kurs

Uczestnicy nie kryją zadowolenia i podkreślają, że chętnie ponownie wzięliby udział w szkoleniu. Możliwość sprawdzenia swoich umiejętności w bezpiecznych warunkach jest dla nich bardzo przydatna. Ćwiczenia praktyczne nie tylko pozwalają doskonalić jazdę, ale również działają na wyobraźnię kierowców.

- Konkurencje były bardzo ciekawe, zwłaszcza te praktyczne. Slalom między przeszkodami, awaryjne hamowanie przy różnych prędkościach, manewrowanie przy rozpraszaniu telefonem. Można było przetestować swoją sprawność, także w ekstremalnych sytuacjach. Takie szkolenie powinni przejść wszyscy zdający na prawo jazdy - mówi Marian Kuliński, jeden z uczestników programu.

Szkolenia dla seniorów z kolejnych mazowieckich miejscowości są planowane w okresie od sierpnia do października. Program powstał z inicjatywy samorządu województwa mazowieckiego. Sfinansowanie szkoleń to efekt porozumienia między Mazowieckim Centrum Polityki Społecznej oraz Wojewódzkimi Ośrodkami Ruchu Drogowego. Za realizację odpowiada Ośrodek Doskonalenia Techniki Jazdy - Tor Modlin. ©℗

Radom
Zajęcia dla dzieci w filiach biblioteki

Miejska Biblioteka Publiczna przygotowała cykl „Tak to widzę - ja i moje osiedle". Do 23 sierpnia wakacje w bibliotece będą organizowane w czterech filiach: numer 1, przy ulicy Osiedlowej 9, numer 2, przy ulicy Zientarskiego 1 A, numer 6 przy ulicy Kusocińskiego 13 i numer 16 przy ulicy Baryckiej 2. Będzie to cykl zajęć dla dzieci w wieku szkolnym. Uczestnicy stworzą mapę swojego osiedla, na której znajdą się ważne dla nich miejsca, zarówno te rzeczywiste, jak i wyobrażone. Każda z map zostanie uzupełniona szczegółową legendą, zawierającą rysunki, fotografie i krótkie utwory literackie. Program zajęć: filia numer 1 - zajęcia w środy i w piątki, w godzinach od 11 do 14, filia numer 2 - zajęcia w czwartki i piątki, w godzinach od 11 do 14, filia numer 6, ulica Kusocińskiego 13 - zajęcia w poniedziałki i wtorki, w godzinach od 11 do 14 i filia nr 16 - zajęcia we wtorki i czwartki, w godzinach od 11 do 14.
(R)

Radom
O Naddniestrzu w Naszej Szkapie

O codzienności życia w nieuznawanym państwie, polskich śladach na Dzikich Polach i koniaku z Naddniestrza - we czwartek, 25 lipca w Naszej Szkapie przy ulicy Dowkontta 2 opowieści snuć będzie Natalia Kobza. Zaprasza Oddział Radomski Polskiego Towarzystwa Geograficznego. Początek o godzinie 19.30. Wstęp wolny. To w Naddniestrzu, na dawnych ziemiach Rzeczypospolitej, w czarcim jarze nad Władynką Horpyna więziła z rozkazu Bohuna Helenę Kurcewiczówną. To w Raszkowie stała też ostatnia na południowo-wschodnich Kresach Rzeczypospolitej komenda dowodzona przez młodego Nowowiejskiego. Dziś Naddniestrze to ostatni bastion ZSRR. Parapaństwo, które ogłosiło swoją niepodległość w 1990 roku, do dziś jest nieuznawane przez żadne inne państwo. Od 2000 roku mieszkańcy tego terytorium używają flagi z sierpem i młotem.
(TNT)

Będzie festyn rodzinny w Aautomobilklubie

Radom
Mateusz Kaluga
kaluga@echodnia.eu

Radomski Automobilklub zaprasza na festyn rodzinny „Bezpieczni w drodze". Wstęp wolny dla wszystkich. Organizatorzy zaplanowali mnóstwo atrakcji.

Impreza odbędzie się w niedzielę, 28 lipca, w godzinach 13-18 na terenie radomskiego Automobilklubu przy ulicy Warszawskiej 17/21.

Poświęcenie aut i konkursy

O godzinie 11 organizatorzy zapraszają na Mszę Polową Autosacrum. - To będzie okazja do wjechania swoim samochodem na tor Automobilklubu Radomskiego w celu poświęcenia pojazdu - czytamy w zaproszeniu.

W programie są ćwiczenia i konkursy z zakresu ratownictwa drogowego i udzielania pierwszej pomocy przedmedycznej. Będą też: symulator jazdy motocyklem, konkursy na rowerowym torze przeszkód, projekcja filmów profilaktycznych, projekcje i prezentacje multimedialne dotyczące bezpieczeństwa w ruchu drogowym oraz przyczyn wypadków. Organizatorzy przygotują też edukacyjny kącik Bezpieczeństwa w Ruchu Drogowym, wystawy statyczne i pokazy sprzętu specjalistycznego, ratownictwa drogowego, znakowanie rowerów.

FOT. ARCHIWUM

Radosław Witkowski objął patronat nad wydarzeniem.

Sprawdź, jak jeździsz!

Będą też jazdy sprawnościowo - szkoleniowe: samochodem z talerzem Stewarda, co daje możliwość sprawdzenia posiadanych umiejętności z zakresu techniki jazdy, jazdy sprawnościowo - szkoleniowe samochodem na placu manewrowym, sprawdzenie umiejętności z zakresu parkowania i jazdy między przeszkodami.

Będą też jazdy sprawnościowe samochodem w alkogoglach, czyli symulacja jazdy pod wpływem alkoholu.

Chętni będą mogli skorzystać z pogadanek z ekspertem, psychologiem transportu, uzyskać porady prawne z zakresu przepisów ruchu drogowego i przeprowadzić badania kontrolne stanu technicznego pojazdów przez Stację Kontroli Pojazdów Automobilklubu Radomskiego. Uczestnicy jazd sprawnościowych, szkoleniowych, jak również konkursów otrzymywać będą nagrody i drobne upominki.

Więcej informacji na temat tego wydarzenia pod numerem telefonu 507-114-102 oraz na stronie internetowej automobilklub.radom.pl.

Patronat honorowy nad festynem objęli: Marszałek Mazowsza Adam Struzik, prezydent Radomia Radosław Witkowski, starosta radomski Waldemar Trelka, prezes Polskiego Związku Motorowego Andrzej Witkowski, poseł Leszek Ruszczyk, Mazowiecki Komendant Wojewódzki Policji młodszy inspektor Zbigniew Mikołajczyk. ©℗

eprasa.pl 0e4d3279b9

FOT. UM KOZIENICE

Odbiór przebudowanej drogi gminnej oraz nowoczesnego mostu w Rudzie, odbył się w poniedziałek 8 lipca.

Oddali już do użytku most i drogę w Rudzie

Gmina Kozienice
Damian Latos
internet@echodnia.eu

W poniedziałek, 8 lipca odebrana została odnowiona droga gminna i nowoczesny most w miejscowości Ruda. Zadanie zrealizowane zostało na podstawie wniosków mieszkańców Ruda oraz z powodu złego stanu technicznego drogi.

Wraz z przebudową drogi wykonano również przebudowę mostu. Most usytuowany w ciągu tej drogi na rzece Brzeźniczce również nie spełniał obowiązujących norm obciążeniowych, a jego elementy były w złym stanie technicznym.

Dodatkowo, z uwagi na charakter drogi, która służy do wywozu drewna, przy współpracy z Lasami Państwowymi, podniesiono jej nośność. W tym celu w czerwcu 2018 roku Gmina Kozienice zawarła umowę z Nadleśnictwem Zwoleń na dofinansowanie tej inwestycji w wysokości 190 tysięcy złotych przez Lasy Państwowe.

Zadanie wprowadzone zostało do budżetu Gminy Kozienice w 2017 roku. Wtedy została wykonana dokumentacja projektowo-kosztorysowa przebudowy drogi i mostu. W 2018 roku w drodze przetargu wyłoniono wykonawcę robót, którym było Przedsiębiorstwo Produkcyjno-Usługowo – Handlowe INTERBUD Sp. z o.o. z Radomia.

- Łączny koszt projektu, razem z pracami budowlanymi oraz nadzorem inwestorskim wyniósł 2 348 602 złotych – informuje Aleksandra Popis, inspektor Wydziału Promocji, Kultury i Sportu Urzędu Miejskiego w Kozienicach. ©℗

Stadion w barwach „Pilicy". W rundzie jesiennej otwarcie

Białobrzegi
Izabela Kozakiewicz
kozakiewicz@echodnia.eu

Na stadionie w Białobrzegach dobiegają końca prace przy budowie trybun i budynku zaplecza. Ekipy zamontowały już fotele, lada dzień zacznie się montaż płyt na konstrukcji zadaszenia. Wewnątrz trwają roboty wykończeniowe. Gotowe jest już boisko zapasowe. We wrześniu planowane jest otwarcie nowego obiektu dla kibiców i zawodników klubu Pilica Białobrzegi.

Przebudowa Miejskiego Stadionu imienia Zygmunta Siedleckiego w Białobrzegach rozpoczęła się latem ubiegłego roku. Kibice będą mieć zadaszone trybuny, zawodnicy nowe zaplecze i boisko treningowe.

W barwach klubu

W miejsce starych trybun stanął nowy budynek. Jego górę stanowią częściowo zadaszone trybuny. Jest na nich ponad 700 miejsc dla kibiców. Wydzielono strefę VIP, jest też pomieszczenie dla spikera ze stanowiskami dla dziennikarzy.

Krzesełka dla widzów są oczywiście czerwone i białe, to kolory piłkarskiego klubu Pilica.

Na trybunie stanęła już stalowa konstrukcja zadaszenia. Będą na niej montowane panele z blachy i w części z pleksi.

W budynku są szatnie dla zawodników gospodarzy i gości wraz z łazienkami i natryskami. Są tam też pomieszczenia dla sędziów i trenerów, miejsce na siłownię dla zawodników oraz gabinet odnowy . Są też oddzielne pomieszczenia na magazyn sprzętu sportowego.

FOT. IZABELA KOZAKIEWICZ

- Na nowych trybunach mamy ponad 700 miejsc dla kibiców - mówi Adam Bolek, burmistrz Białobrzegów.

Przebudowa stadionu w Białobrzegach będzie kosztowała 5,6 miliona złotych. Na prace gmina dostała 2 miliony złotych dotacji z ministerstwa sportu.

W głównym holu, którym na murawę mają wychodzić zawodnicy będzie galeria upamiętniająca historię klubu Pilica. - W budynku trwają prace wykończeniowe - mówi burmistrz Białobrzegów Adam Bolek. - Mamy już ułożone wszystkie instalacje, tynki, ułożone są kafelki. Pozostaje między innymi malowanie, układanie podłóg, biały montaż - wylicza burmistrz.

Boisko jest już gotowe

W ramach tego samego kontraktu zostało już wybudowane boisko treningowe ze sztuczną nawierzchnią. Zamontowano już bramki, są piłkochwyty i oświetlenie. Boisko ma wymiary 100 na 64 metry. To pełnowymiarowy obiekt, na którym będzie można oczywiście prowadzić treningi piłkarskie, ale tam będzie można także rozgrywać nawet mecze ligowe.

Wybudowano już też drogę wewnętrzną na stadionie, będzie można nią dojechać bezpośrednio do nowego budynku. Skończyły się prace brukarskie wokół obiektu. Pozostało zagospodarowanie terenu i sprzątanie z założeniem między innymi trawników.

Budowa z dotacją

Przebudowa miejskiego stadionu imienia Zygmunta Siedleckiego w Białobrzegach będzie kosztowała 5,6 miliona złotych. Na prace gmina dostała 2 miliony złotych dotacji z Ministerstwa Sportu i Turystyki.

Prace były zaplanowane na dwa lata. Zakończą się za kilka tygodni. Przed jednym z pierwszych spotkań rundy jesiennej nowego sezonu piłkarskiego planowane jest otwarcie nowego obiektu.

Kolejny etap przebudowy

Przypomnijmy, że budowa trybuny i nowego boiska, będzie drugim etapem przebudowy stadionu miejskiego w Białobrzegach.

Wcześniej wybudowano bieżnię wokół boiska o długości 400 metrów i czterech torach. Jest bieżnia prosta o długości 110 metrów oraz skocznie do skoku wzwyż, o tyczce, w dal i do trójskoku. Powstała również rzutnia do rzutu dyskiem, pchnięcia kulą oraz rozbieg do rzutu oszczepem.

Ten etap przebudowy kosztował około 1,5 miliona złotych. Także w tym przypadku Urząd Miasta i Gminy Białobrzegi skorzystała z ministerialnej dotacji. Pokryła ona połowę poniesionych kosztów. ©℗

Gmina Tczów

Trwają zapisy na pomoc żywnościową dla potrzebujących

Gminny Ośrodek Pomocy Społecznej w Tczowie informuje, że trwają zapisy na żywność, w ramach programu operacyjnego „Pomoc Żywnościowa 2014-2020 Podprogram 2019". Pomoc kierowana jest do tych osób i rodzin, które z powodu niskich dochodów nie mogą zapewnić sobie lub rodzinie posiłków i dlatego też trafia do osób znajdujących się w najtrudniejszej sytuacji życiowej. Kryterium jest dochód. W przypadku jednoosobowego gospodarstwa domowego nie może on przekraczać 1402 złotych, z kolei w przypadku rodzin średnie zarobki na jedną osobę nie mogą wynosić więcej niż 1056 złotych. Potrzebujący będą otrzymywać makarony, warzywa, produkty mleczne, mięso, cukier czy też dania gotowe. W 2018 roku na terenie całego województwa mazowieckiego przekazanych zostało aż 45 ton żywności.

(PAT)

Gmina Kazanów

W Kowalkowie powstaje boisko wielofunkcyjne

Trwają prace przy budowie boiska wielofunkcyjnego o sztucznej nawierzchni przy Publicznej Szkole podstawowej w Kowalkowie. Całkowity koszt inwestycji to ponad 221 tysięcy złotych, z czego część pieniędzy została pozyskana z budżetu województwa mazowieckiego w ramach Programu Rozwoju Obszarów Wiejskich na lata 2014-2020. Kwotę w wysokości 140 tysięcy złotych gmina otrzymała w ramach działania „Wsparcie dla rozwoju lokalnego w ramach inicjatywy LEADER". Powstające boisko wielofunkcyjne ma wymiary 19x32 metry, a w jego skład wejdą: boisko do piłki ręcznej, koszykówki, siatkówki oraz badmintona. Zamontowane zostaną również piłkochwyty oraz powstaną chodniki z opaską, a także elementy małej architektury.
Z obiektu sportowego uczniowie skorzystają już z początkiem nowego roku szkolnego.

(PAT)

REKLAMA 009189095

NA SPRZEDAŻ

10 LOKALI MIESZKALNYCH
4 LOKALE USŁUGOWE
MIEJSCA POSTOJOWE
W GARAŻU PODZIEMNYM
Z WINDĄ SAMOCHODOWĄ

Rewitalizacja

Biuro sprzedaży: ul. Grodzka 8, Radom
tel: 512 486 904, 48 383 08 55

www.rewitalizacja-radom.pl

eprasa.pl 0e4d3279b9

REKLAMA 009233130

Wielkie wybory „Echa Dnia"

Miss i mister lata 2019

TRWA GŁOSOWANIE

PRZYŚLIJ SWOJE ZDJĘCIE

na zgłoszenia czekamy
do poniedziałku, 29 lipca

Prezentacja, szczegółowe informacje, zasady, regulamin na www.echodnia.eu

DODATEK SPECJALNY
z prezentacją kandydatek i kandydatów z „Echem Dnia"
sobota, 3 sierpnia

WIELKI FINAŁ
piątek, 9 sierpnia, godzina 18
Galeria Echo w Kielcach

Na zwycięzców czekają wspaniałe nagrody

- rowery
- zaproszenia do restauracji
- zaproszenia na koncert
- zaproszenia do Rodzinnego Parku Rozrywki Energylandia
- karty podarunkowe

Echo Dnia | 24 godziny na dobę www.echodnia.eu największy portal w regionie | ECHO GALERIA Echo odpowiada każdemu! | ŁUKAWSKA | Moto Park

eprasa.pl 0e4d3279b9

Drobne

Centralne Biuro Reklam i Ogłoszeń
al. IX Wieków Kielc 4, 25-516 Kielce,
tel. 41 349-53-10, fax 41 332-45-40
brio@echodnia.eu; www.echodnia.eu

Terenowe Biura Reklamy: Busko-Zdrój, Jędrzejów, Kazimierza Wielka, Pińczów, tel. 500-330-130; **Ostrowiec Św., Skarżysko-Kam., Staszów, Opatów**, tel. 500-330-091; **Końskie, Włoszczowa**, tel. 500-330-206; **Radom,** tel. 48 382-11-00; **Starachowice,** tel. 500-330-070; **Sandomierz, Tarnobrzeg, Stalowa Wola,** tel. 500-330-039

RUBRYKI W OGŁOSZENIACH DROBNYCH

- FINANSE BIZNES
- GASTRONOMIA
- HANDLOWE
- KOMUNIKATY
- MATRYMONIALNE
- MOTORYZACJA
- NAUKA
- NIERUCHOMOŚCI
- PRACA
- ROLNICZE
- RÓŻNE
- TURYSTYKA
- USŁUGI
- USŁUGI KAMIENIARSKIE
- USŁUGI POGRZEBOWE
- ZDROWIE
- ZWIERZĘTA
- ŻYCZENIA /PODZIĘKOWANIA

AUTOPROMOCJA Q801493360A

Poznaj oryginalne przepisy, zwyczaje i tradycje kulinarne regionu świętokrzyskiego.
Kup unikatowe wydanie książek

ŚWIĘTOKRZYSKIE SMAKI

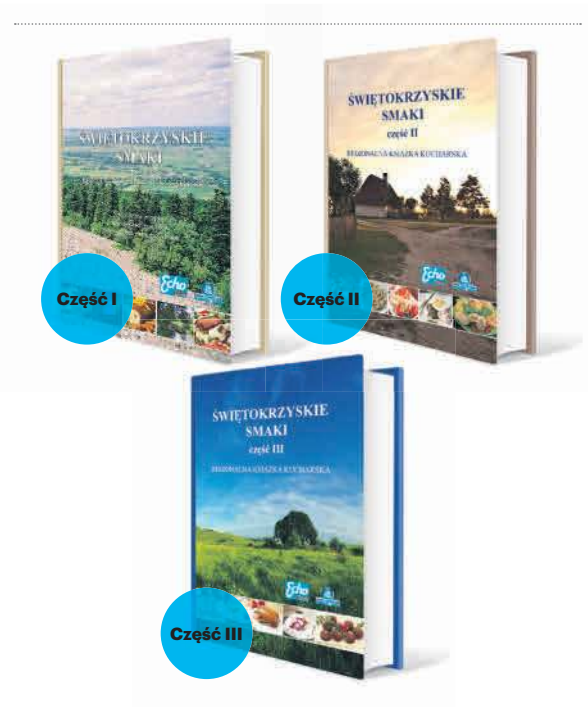

- wydania albumowe
- twarda okładka z obwolutą
- przepisy przygotowane przez koła gospodyń wiejskich, stowarzyszenia, najlepsze restauracje i cukiernie regionu świętokrzyskiego

CENY KSIĄŻEK

Cena jednego egzemplarza	**19 zł brutto** + 12,30 zł (koszty wysyłki)
Cena dwóch egzemplarzy	**36 zł brutto** + 12,30 zł (koszty wysyłki)
Cena trzech egzemplarzy	**48 zł brutto** + 12,30 zł (koszty wysyłki)

JAK ZAMÓWIĆ KSIĄŻKI?
Sprzedaż wysyłkowa. Zamówienia należy składać wysyłając maila na adres **zamowienia.kielce@polskapress.pl**
Sprzedaż stacjonarna. Sprzedaż stacjonarna jest realizowana w **Biurze Ogłoszeń Echa Dnia, Kielce, aleja IX Wieków Kielc 4.**
Poniedziałek-piątek w godzinach 9-17

Szczegółowe informacje pod nr telefonów
41 349-53-86, 691-770-005

www.echodnia.eu

007611804

nasze komunikaty.pl

REKLAMA 009228911

Przepraszam

Panią Ewę Kondek – Zastępcę Burmistrza Miasta i Gminy Staszów za to, że w dniu 4 maja 2017 roku za pośrednictwem poczty elektronicznej przesyłając wiadomości do określonego grona osób oraz w dniu 6 września 2017 roku podczas posiedzenia Komisji Rozwoju Gospodarczego i Przedsiębiorczości Rady Miejskiej w Staszowie, nieprawdziwie i bezpodstawnie posądziłem ją o osobiste zainteresowanie określonym rozstrzygnięciem postępowania w sprawie budowy chlewni w miejscowości Oględów, narażając na szwank jej dobre imię oraz narażając na utratę zaufania wymaganego przy pełnieniu funkcji Zastępcy Burmistrza i wyrażam ubolewanie z powodu zaistniałej sytuacji.

Roman Krawiecki

REKLAMA 009231520

Burmistrz Gminy i Miasta Przysucha

INFORMUJE

o wywieszeniu w dniach od 25.07.2019 r. do 15.08.2019 r.

na tablicy ogłoszeń w siedzibie Urzędu Gminy i Miasta w Przysusze, Plac Kolberga 11, wykazu nieruchomości Gminy i Miasta Przysucha przeznaczonych do sprzedaży.

REKLAMA 009230521

OGŁOSZENIE O SPRZEDAŻY Z WOLNEJ RĘKI

Syndyk masy upadłości JANPOL Sp. z o.o. Sp.k. w upadłości z siedzibą w Chmielniku w ramach postępowania V GUp 159/18 prowadzonego w Sądzie Rejonowym w Kielcach V Wydział Gospodarczy Sekcja ds. Upadłościowych i Restrukturyzacyjnych sprzeda z wolnej ręki składniki masy upadłości ww. dłużnika w postaci ruchomości oraz wierzytelności objętych przekazanym do akt spisem inwentarza, których zestawienie oraz dokładny opis znajduje się na stronie internetowej syndyka: www.szarekwydro.pl w zakładce Ogłoszenia w części dot. JANPOL. Na wskazanej stronie internetowej znajduje się również Regulamin sprzedaży z wolnej ręki.

Minimalna jednostkowa cena sprzedaży netto poszczególnych ruchomości nie może być niższa niż 75% wartości wynikającej z oszacowania każdej z tych rzeczy, zaś poszczególnych wierzytelności nie może być niższa niż 30% wartości wynikającej z oszacowania każdego z tych praw.

Termin składania ofert oraz wpłaty wadium upływa 16.09.2019 r.

Wszelkie informacje o warunkach i przedmiocie sprzedaży dostępne są również w biurze syndyka w Mielcu (39-300), ul. Mickiewicza 52, po wcześniejszym uzgodnieniu terminu spotkania pod numerem telefonu 48 600 804 368.

Zapytań można również dokonywać mailowo pod adresem: szarekwydro@gmail.com.

REKLAMA 009233128

Sprostowanie treści ogłoszenia o przetargu opublikowanego dnia 24.07.2019 r.

Burmistrz Miasta i Gminy w Łagowie

ogłasza przetarg ustny, nieograniczony na sprzedaż nieruchomości stanowiących własność Gminy Łagów, położonych w obrębie Łagów, oznaczonych działkami:

35/3 o pow. 0,0916 ha - cena **67 700,00 zł** + 23% VAT,
35/4 o pow. 0,0955 ha - cena **70 700,00 zł** + 23% VAT,
35/5 o pow. 0,0968 ha - cena **71 600,00 zł** + 23% VAT,
35/6 o pow. 0,0982 ha - cena **65 800,00 zł** + 23% VAT,
35/7 o pow. 0,0988 ha - cena **73 100,00 zł** + 23% VAT.

Przetarg odbędzie się dnia **30.08.2019 r. o godz. 12.00** w budynku UMiG w Łagowie przy ulicy Rynek 62 (I piętro sala konferencyjna).

Warunkiem przystąpienia do przetargu jest wniesienie wadium w pieniądzu w wysokości 10% ceny wywoławczej w terminie do dnia **26.08.2019 r.** na konto **Nr 45850700042006600000680002.**

Za termin wniesienia wadium uważa się dzień jego wpływu na wskazany rachunek bankowy. Na dowodzie wniesienia wadium należy umieścić dopisek wskazujący oznaczenie geodezyjne działki gruntu.

Szczegółowe informacje w ogłoszeniu o przetargu podanym do publicznej wiadomości na tablicy ogłoszeń, stronach internetowych www.lagowgmina.pl i BIP.

Dodatkowe informacje można uzyskać w UMiG w Łagowie, codziennie w godzinach pracy lub tel. (41) 34 37 054 wewn. 218. Do chwili rozpoczęcia przetargu organizator może odstąpić od jego przeprowadzenia jedynie z ważnych powodów.

Nieruchomości

DZIAŁKI, GRUNTY SPRZEDAM

PIĘKNY teren, tel. 606-944-841.

GARAŻE

GARAŻE blaszane, bramy garażowe, kojce -cały kraj! Transport, montaż - gratis - raty. www.konstal-garaze.pl Tel: 48/685-63-77, 44/738-02-06, 15/649-82-21, 512-182-312

KUPIĘ garaż do 10 tys., 609-499-555

Handlowe

MASZYNY URZĄDZENIA

KUPIĘ minikoparkę lub koparko-ładowarkę, tel. 609-499-555.

Finanse biznes

KREDYTY, POŻYCZKI

KREDYT 50 000 zł, rata 572, 730 809 809

Praca

ZATRUDNIĘ

FIRMA KANRYD zatrudni operatora koparko-ładowarki oraz pracowników fizycznych (monter wod-kan). Praca w Kielcach i na terenie woj. Świętokrzyskiego, tel. 600-885-338.

MALARZ/TAPECIARZ - Niemcy, Bezpłatne mieszkanie i auto. Tel: 539 343 726

MALOWANIE, DOCIEPLENIA - Niemcy- praca od zaraz. Telefon: 774270543 lub 662187368. Cert. 9875

NIEMCY, murarze, cieśle, spawacze, elektrycy, malarze, ocieplenia, piaskarze 730-011-300.

OPIEKUNKI do Niemiec tel. 730497770 www.ambercare24.pl dzisiaj 70 ofert!

POSZUKUJEMY podwykonawców odśnieżania mechanicznego na kieleckim obiekcie wielkopowierzchniowym. Współpraca na cały sezon 2019/20. Osoby posiadające traktory z pługami i rozsiewaczami lub koparko-ładowarki z pługiem proszone są o kontakt tel. 667936281 lub 122640000 w. 116

PRACA fizyczna w Niemczech, stała umowa, atrakcyjne zarobki, kwatery i dojazd gratis, tel. 720-963-186.

PRACA w Niemczech dla kobiet i mężczyzn, sortowanie surowców wtórnych, demontaż RTV, rozładunek paczek, kierowca kat. C, operator wózka widłowego. Premie do 150 EUR! Kielce, ul. Paderewskiego 31/2, tel. 41 368 03 82, 669 504 295, Radom ul. 25 Czerwca 34, tel. 48 386 92 35, 727 010 119, www.remax-praca.pl

INNE

PRACA w Niemczech dla OPIEKUNA/ki SENIORÓW. Atrakcyjne wynagrodzenie, teraz BONUSY letnie, pełna organizacja wyjazdu i pobytu. Promedica24: 505 337 777

Zdrowie

POMOC CAŁODOBOWA

ODTRUWANIE, CALL-MED 413698276.

GINEKOLOGIA

! Ginekolog farmakologia 515417467

OPIEKA

DOM opieki
Wolne miejsca
667-513-777

Usługi

BUDOWLANO-REMONTOWE

BUDOWA domów tel. 505-166-022.

CYKLINOWANIE bezpyłowe, układanie, remonty, tel. 604-578-046.

DOCIEPLENIA budynków tel.505-166-022.

MONTAŻOWE

BRAMY, Drzwi, Napędy. Autoryzowany Partner HORMANN. Domaszowice 174 F, 41/342-84-32, 604-517-600, hormann@kielce.com

eprasa.pl 0e4d3279b9

Tłumaczka Tuska zwolniona z tajemnicy rozmowy Tusk - Putin

Warszawa

Leszek Rudziński
leszek.rudzinski@polskapress.pl

- W jawny sposób łamie to standardy demokratycznego państwa prawa i narusza standardy zawodu, którego fundamentem jest poufność tłumaczonych rozmów – oświadczyła Magdalena Fitas-Dukaczewska, odnosząc się do decyzji Prokuratury Krajowej o zwolnienie jej z tajemnicy. Pełnomocnik tłumaczki rozważa zażalenie na tę decyzję.

Fitas-Dukaczewska w 2010 r. tłumaczyła rozmowy Donalda Tuska z Władymirem Putinem, które odbyli 7 kwietnia w Katyniu i 10 kwietnia w Smoleńsku. Według byłego szefa MON Antoniego Macierewicza 10 kwietnia w trakcie tych spotkań padły słowa kluczowe dla wyjaśnienia przyczyn katastrofy smoleń-skiej. Macierewicz oskarżył Tuska o zdradę dyplomatyczną.

W związku z tym tłumaczka w 2018 r. została wezwana w tej sprawie na przesłuchanie. Wówczas odmówiła składania zeznań, zasłaniając się ustawą o informacjach niejawnych. Wtedy prokuratura wydała postanowienie o zwolnieniu tłumaczki z tajemnicy, które później prawomocnie uchylił sąd.

Teraz Prokuratura Krajowa ponownie wydała takie samo postanowienie.

Do tej decyzji odniosła się sama zainteresowana. Fitas-Dukaczewska uważa, że decyzja Prokuratury Krajowej w jawny sposób łamie standardy demokratycznego państwa prawa i narusza standardy zawodu, którego fundamentem jest poufność tłumaczonych rozmów.

Dodała, że postępowanie organów ścigania „odbiera zwykłym obywatelom zaufanie do tłumacza, z którego muszą skorzystać, w różnych, często trudnych dla nich sytuacjach życiowych".

„Ponadto zaplanowanie czynności dotyczących przesłuchania tłumaczki Donalda Tuska na okres bezpośrednio poprzedzający parlamentarną kampanię wyborczą oraz w trakcie tej kampanii każe mi przypuszczać, że prokuratura kieruje się tu nie przesłankami związanymi z dobrem śledztwa, lecz interesem politycznym i chce wykorzystać te czynności w kampanii wyborczej" - czytamy we wpisie tłumaczki.

Na koniec tłumaczka zwraca uwagę na terminy, w których otrzymała wezwania na przesłuchania.

Informację o otrzymaniu decyzji prokuratury przekazał we wtorek pełnomocnik Fitas-Dukaczewskiej, mecenas Paweł Murawski. - Rozważamy złożenie ewentualnego zażalenia. Nie wyobrażam sobie, żebyśmy nie złożyli takiego zażalenia, bo zakładam, iż podstawy decyzji prokuratury są zbliżone do tych, które były rozważane wcześniej – zaznaczył. ©℗

Naklejka do „Gazety Polskiej" rodzi pytania o wolność słowa

Katarzyna Stańko
katarzyna.stanko@polskapress.pl

Warszawa

Empik i BP odmawiają dystrybucji tygodnika „Gazeta Polska" z dołączoną nalepką przedstawiającą przekreśloną tęczową flagę i tekst „Strefa wolna od LGBT". Natychmiast pojawiły się głosy za i przeciw decyzji obu sieci handlowych oraz zgodności z prawem tej decyzji.

FOT. SYLWIA DĄBROWA

Dołączenie do „Gazety Polskiej" naklejek anty-LGBT wzbudziło wiele negatywnych komentarzy także na prawicy

- Mamy do czynienia z konfliktem różnych praw i wolności, i to podmiot rozstrzygający ostatecznie decyduje, które prawo i wolność jest w danej sytuacji nadrzędna - wyjaśnia dr Monika Żuraw, radca prawny w rozmowie Demaskator24.pl.

Pomysł wydawniczy „Gazety Polskiej" wywołał liczne protesty. Wiceprezydent Warszawy Paweł Rabiej złożył zawiadomienie do prokuratury, powołując się na zapisy konstytucji, która mówi, że „nikt nie może być dyskryminowany w życiu politycznym, społecznym lub gospodarczym z jakiejkolwiek przyczyny".

W odpowiedzi Tomasz Sakiewicz, redaktor naczelny gazety stwierdził, że „cenzura była typowa dla nazizmu, narzucanie ideologii też". „Gazeta Polska" zdecydowała się jednak na modyfikację treści naklejki na: „Strefa wolna od ideologii LGBT". Pomimo tego, w środę w sklepach i kioskach dostępna była pierwsza wersja naklejki.

Empik i BP twierdzą, że odmawiając sprzedaży „Gazety Polskiej" ze wspomnianą naklejką „Strefa wolna od LGBT" działają zgodnie z prawem i z wartościami wyznawanymi przez te firmy. - Decyzję podjęliśmy ze względu na naklejkę dołączoną do numeru, nie zaś na treści w samej gazecie. Naklejka „Strefa wolna od LGBT" jest produktem, dzięki któremu wyraża się niechęć do określonej grupy osób, a takich postaw firma BP nie popiera. Unikamy podziałów, szanujemy każdego człowieka - napisała w oświadczeniu dla Demaskator24 dr Magdalena Kandefer-Kańtoch, rzecznik prasowy BP Europa SE.

Z kolei Empik wyjaśnił: - Podjęliśmy decyzję o wstrzymaniu sprzedaży wydania Gazety Polskiej z dn. 24 lipca z naklejką „Strefa wolna od LGBT" ze względu na znaczące ryzyko, że treść wspomnianego dodatku może być sprzeczna z prawem, tj. art. 256 KK (mowa nienawiści) oraz art. 32 Konstytucji RP (dyskryminacja określonej grupy społecznej). Wiemy na podstawie publicznych doniesień, że do prokuratury trafiło już zawiadomienie o możliwości popełnienia przestępstwa na ww. podstawach - wyjaśnia Monika Marianowicz, rzeczniczka prasowa Grupy Empik. Dodaje, że odmowa sprzedaży pisma w tej sytuacji wydaje się konieczna.

Decyzję obu sieci skrytykowało związane z prawicowymi mediami Stowarzyszenie Monitoringu Wolności Prasy SDP, twierdząc, że działanie to łamie zasady wolności słowa, może też narazić wydawcę „Gazety Polskiej" na poważne straty finansowe.

Sprawa odmowy sprzedaży „Gazety Polskiej" przypomina inną głośną sprawę dotyczącą z kolei treści LGBT. W czerwcu Trybunał Konstytucyjny orzekł w głośnej sprawie łódzkiego drukarza Adama J., który odmówił wydrukowania plakatów LGBT z powodów religijnych i został za to skazany w 2017 r. TK uznał, że przepis Kodeksu wykroczeń przewidujący karanie za umyślną bez uzasadnionej przyczyny odmowę świadczenia usług jest niekonstytucyjny.

Wniosek do TK w tej sprawie w grudniu 2017 r. skierował prokurator generalny Zbigniew Ziobro. Jego zdaniem niekonstytucyjne jest rozumienie tej regulacji w taki sposób, że „zasady wiary i sumienie nie są uzasadnioną przyczyną odmowy świadczenia usługi".

„Gazeta Polska" będzie zapewne mogła dochodzić swoich praw na podstawie umowy dystrybucyjnej. Kwestią interpretacji jest zaś, czy naklejka to informacja i czy w ogóle możemy dyskutować tu o łamaniu zasady wolności słowa i prasy przez odmowę dystrybucji takiej naklejki - podsumowuje dr Monika Żuraw. ©℗

Co dalej ze wspólnym startem Kukiz'15 i PSL-u? Decyzja zapadnie maksymalnie do końca lipca

Warszawa

Kacper Rogacin
Twitter: @krogacin

Szanse, że PSL, Kukiz'15 i Bezpartyjni Samorządowcy wystartują razem, w dalszym ciągu są, ale wymagałyby ustępstw z każdej strony. Dlatego w Kukiz'15 rozważane są również inne rozwiązania.

Start z list PSL - to warunek, stawiany ruchowi Pawła Kukiza i Bezpartyjnym Samorządowcom przez ludowców, by szeroki sojusz na wybory parlamentarne mógł się zawiązać. Osoby decyzyjne w PSL-u twierdzą, że ich działacze nigdy nie zaakceptują startu z innych list i dlatego jedynym wyjściem jest „obsadzenie" miejsc na listach ludowców przez ludzi Kukiza i BS. Tyle tylko, że zarówno K'15, jak i Bezpartyjni Samorządowcy absolutnie wykluczają taką możliwość.

- Jesteśmy otwarci na start ze wspólnej listy komitetu o nazwie, która by wszystkich satysfakcjonowała, ale nie spod szyldu PSL - powiedział Paweł Kukiz, cytowany przez Onet.

Jak dowiaduje się Agencja Informacyjna Polska Press, decyzja, co do ostatecznego kształtu list wyborczych, zapadnie „maksymalnie do końca lipca". Miała zostać podjęta o wiele wcześniej (poseł PSL Piotr Zgorzelski zapowiadał we wtorek, że decyzja zapadnie w ciągu 24 godzin), ale - mimo trwającej od jakiegoś czasu patowej sytuacji - zarówno władze PSL-u, jak i Kukiz'15 nie chcą kończyć rozmów i negocjacji. Wiadome jest jedno - co by się nie działo, to praktycznie na pewno Kukiz'15 pójdzie razem z Bezpartyjnymi Samorządowcami.

- Mamy w zasadzie identyczne poglądy na najważniejsze sprawy, z punktu widzenia państwa, więc taki sojusz jest po prostu naturalny - słyszymy od kukizowców.

- Rozmawiamy z Pawłem Kukizem, do którego nam najbliżej. Chcemy wzmocnić państwo, które teraz jest ze styropianu - przyznał jeden z liderów BS Robert Raczyński, prezydent Lubina w rozmowie z Radiem Zet.

Ewentualne dostanie się posłów PSL i Kukiz'15 do Sejmu z jednej listy nie oznaczałoby koalicji w parlamencie. Oba ugrupowania funkcjonowałyby oddzielnie, ale głosowałyby razem za dwoma projektami - emeryturą bez podatku (projekt PSL) i jednym z kluczowych postulatów Kukiza, prawdopodobnie zmianą ordynacji lub obniżeniem podatków.

Wciąż możliwe są scenariusze, że Kukiz'15 pójdzie do wyborów z Konfederacją albo tylko z Bezpartyjnymi Samorządowcami

Co, jeśli negocjacje z PSL-em zakończą się fiaskiem? Spory problem będą mieli sami ludowcy, którzy liczyli na dogadanie się z Bezpartyjnymi. A taką możliwość dawałoby tylko pójście razem z Kukiz'15, ponieważ sami Bezpartyjni Samorządowcy są bardzo sceptycznie nastawieni do współpracy z PSL-em.

Ze źródeł w Kukiz'15 i Konfederacji wiemy, że trwają rozmowy pomiędzy obiema formacjami. Nie są to rozmowy na najwyższych szczeblach, ale liderzy K'15 i Konfederacji oddelegowali do negocjowania swoich zaufanych ludzi. ©℗

Ekonomista PO mówi o wypłatach 500 plus

Warszawa

Leszek Rudziński
leszek.rudzinski@polskapress.pl

Andrzej Rzońca, główny ekonomista PO, stwierdził, że wsparcie socjalne powinny otrzymywać przede wszystkim osoby pracujące. - Żeby zamiast „socjalnego eldorado" powstało eldorado dla aktywnych, na których barkach spoczywa przecież finansowanie wydatków budżetu – mówił w „Dzienniku Gazecie Prawnej".

Rzońca w rozmowie z gazetą podkreślił, że pomysłem Platformy Obywatelskiej jest stworzenie systemu, gdzie zamiast „socjalnego eldorado" powstanie „eldorado dla aktywnych, na których barkach spoczywa przecież finansowanie wydatków budżetu". - Więc jeśli chodzi o wsparcie socjalne, ma ono trafiać głównie do tych, którzy ze względu na wiek czy niepełnosprawność nie są zdolni do pracy. A jeśli ktoś jest zdolny do pracy, to wsparcie powinno być możliwe, jeśli w danej rodzinie przynajmniej jedna osoba pracuje lub szuka zatrudnienia. Pod obecnymi rządami mamy starzejące się społeczeństwo, któremu obniżono wiek emerytalny i wprowadzono bezwarunkowe świadczenia, które dezaktywują kobiety – mówił.

Zaznaczył, że lider PO Grzegorz Schetyna powiedział, że „nic, co dane, nie będzie odebrane". - Może mi się to nie podobać, (...) podoba mi się natomiast – i to bardzo – jego główne przesłanie: nowy rząd zadba o ciężko pracujących Polaków, których obecna władza bezwzględnie drenuje. (...) Nie może być tak, że rodzina, w której porzuca się pracę, może bez żadnych warunków żyć na koszt innych rodzin, bezterminowo. ©℗

eprasa.pl 0e4d3279b9

Czy potomkowie cesarza Wilhelma II odzyskają pałace?

Berlin
Wojciech Rogacin
wojciech.rogacin@polskapress.pl

Praprawnuk cesarza Wilhelma II - ostatniego cesarza Prus - sądzi się z państwem niemieckim o ziemie, pałace i dzieła sztuki utracone przez rodzinę Hohenzollernów po obu wojnach światowych. Ostatnio władze odrzuciły żądanie wypłaty 1,2 mln euro w ramach rekompensaty. Lista innych żądań jest jednak długa.

Jak informuje „Deutsche Welle", w czerwcu sąd odrzucił żądanie księcia Prus, Georga Friedricha Ferdinanda, głowy domu Hohenzollernów i spadkobiercy cesarza Wilhelma II, by rodowi zwrócić pałac Rheinfels. Będący dziś w ruinie obiekt znajduje się w Nadrenii-Palatynacie, wznosi się na lewym brzegu Renu ponad miejscowością St. Goar.

W tym tygodniu z kolei odrzucono inne żądanie praprawnuka cesarza Wilhelma - wypłaty 1,2 mln euro w ramach odszkodowań za część utraconego majątku.

W sumie dom Hohenzollernów domaga się zwrotu od państwa wielu pałaców, ziem, dzieł sztuki utraconych po wojnie lub też zagrabionych przez sowietów.

Jednym z takich obiektów jest pałac Cecilienhof w Poczdamie, gdzie w lipcu i sierpniu 1945 roku obradowali uczestnicy konferencji poczdamskiej. „Deutsche Welle" przypomina, że pałac został odrestaurowany z pieniędzy niemieckich podatników.

„Der Spiegel" podał, że w trwającej już od sześciu lat batalii potomków cesarza Wilhelma II o zwrot mienia domagają się oni zwrotu również pałacu Lindstedt w Poczdamie, wpisanego w 1999 roku na listę światowego dziedzictwa UNESCO, a także np. willi Liegnitz, położonej w sąsiedztwie pałacu Sanssouci, również w Poczdamie, letniej rezydencji cesarza Wilhelma II.

Ponadto Hohenzollernowie domagają się zwrotu dziesiątek tysięcy obrazów, grafik, druków, rzeźb, fotografii i wielu innych obiektów, m.in. fotela, w którym zmarł Fryderyk Wielki.

Jak podają media, poza wielką wartością wymienione dzieła mają również nieocenioną wartość historyczną i generalnie znajdują się w muzeach. Gdyby je stamtąd zabrać, wiele muzeów straciłoby rację istnienia.

Dodatkowym problemem w zwrocie majątku - jak pisze brytyjski „The Times" - jest niejasna przeszłość rodziny cesarza Wilhelma II. Jego wnuk był pokazany w kilku propagandowych filmach nazistowskich w latach 30. Nie wiadomo, czy za zgodą, czy bezwiednie został wykorzystany do propagandy hitlerowskiej. Niemieckie prawo nie pozwala zwrócić mienia osobom wspierającym reżim hitlerowski. ©℗

„Brytyjski Trump" poprowadzi swój kraj do twardego brexitu?

Wojciech Rogacin
wojciech.rogacin@polskapress.pl

Londyn

Jedni mówią o nim „brytyjski Trump", inni podkreślają, że zapowiedział definitywne wyjście Wielkiej Brytanii z Unii Europejskiej 31 października 2019 r. Nowy brytyjski premier Boris Johnson ma wygłosić swą pierwszą mowę, która da odpowiedź na pytania, w jakim kierunku pójdzie kraj pod jego rządami.

FOT. AP POOL/ASSOCIATED PRESS/EAST NEWS

Johnson zapewnia, że będzie dążył do brexitu niezależnie od faktu, czy podpisze umowę z UE, czy nie

Mowę inauguracyjną Boris Johnson ma wygłosić w piątek. Nakreśli w niej założenia swojej polityki, w tym plan na doprowadzenie do końca procesu wychodzenia Wielkiej Brytanii z Unii Europejskiej.

Już jednak w przemówieniu tuż po wyborze przez członków Partii Konserwatywnej zasygnalizował, w jakim kierunku zamierza działać. - Musimy pobudzić kraj - mówił, cytowany przez portal Politico. - Zamierzamy dokonać brexitu 31 października. Chcemy wykorzystać wszelkie szanse, jakie się nadarzą. To tchnie w nas nowego ducha pod nazwą „możemy tego dokonać". Znowu zaczniemy wierzyć w siebie, w to, co możemy osiągnąć i - jak drzemiący gigant - powstaniemy i zerwiemy krępujące nas brzemię samozwątpienia i negatywizmu.

Johnson powiedział, że trzeba wypracować nowe rozwiązanie, w jaki sposób uniknąć twardej granicy z Irlandią. A jeśli nie uda się wynegocjować nowej umowy brexitowej, to po prostu należy zastosować tzw. twardy brexit, czyli wyjście Wielkiej Brytanii z UE bez żadnej umowy.

Eksperci ostrzegają, że mogłoby się to skończyć recesją w kraju, jednak Johnson ma swoje zdanie.

Już zresztą nowy premier zaczął konstruować swój gabinet. Na ministra spraw wewnętrznych planuje powołać 47-letnią Priti Patel, twardą zwolenniczkę brexitu. Nie wiadomo było, czy Jeremy Hunt, który przegrał z Johnsonem głosowanie na premiera, pozostanie nadal szefem brytyjskiej dyplomacji.

Dzisiaj trudno przewidzieć, jakim premierem będzie Boris Johnson. Niektórzy twierdzą, że pomimo swojej czasami kontrowersyjnej retoryki potrafi on być elastyczny.

Zadowolony z jego wyboru był prezydent USA Donald Trump. - Mamy naprawdę świetnego człowieka, który będzie premierem Zjednoczonego Królestwa. Jest silny i inteligentny. Nazywają go brytyjskim Trumpem - powiedział prezydent USA.

Sam Johnson z kolei już wcześniej pozytywnie wyrażał się o Trumpie. - On ma wiele, wiele dobrych cech. To jest facet, który napędził amerykańską gospodarkę do 3,6 procentowego wzrostu - mówił Johnson, sugerując, że Brytyjczycy powinni się uczyć od Trumpa.

Dokładnie wzrost amerykańskiej gospodarki wynosi 3,1 - przypomina BBC - jednak ta wypowiedź też świadczy, że Johnson niezbyt mocno przejmuje się faktami. W kampanii na rzecz brexitu na swoim autobusie wywiesił hasło, że brytyjski podatnik codziennie oddaje do Brukseli 350 mln funtów. Okazało się to nieprawdą, a Johnsonowi wytoczono nawet proces o kłamstwo wyborcze.

Johnson sam przyznał też, że jako minister spraw zagranicznych był naiwny i wierzył, że z Rosją można dokonać resetu - przypomina BBC. ©℗

KONTROWERSJE

NIETUZINKOWY POLITYK

Boris Johnson skończył prestiżowy Eaton College, a także Uniwersytet w Oxfordzie. Zanim trafił do polityki, pracował w gazetach. Posłem był od 2001 roku, a w 2008 został burmistrzem Londynu na dwie kadencje. Wtedy to latał na spadochronie, jeździł rowerem (skarżył się, że mu go skradziono, innym razem mówił, że zezłomował go po najechaniu na dziurę w jezdni). Zaangażował się w kampanię brexitu, a w latach 2016-18 był szefem MSZ.

REKLAMA 039182519

ZE ŚWIATA

FOT. 123RF

Nowy Jork

Stan w USA zakazuje obcinania pazurów

Stan Nowy Jork jest pierwszym w USA, który zakazał obcinania pasurów kotom. Odpowiednie przepisy podpisał gubernator stanu - informuje „New York Times". - Obcinanie pazurów kotom jest okrutne i niehumanitarne - powiedziała 61-letnia deputowana Linda Rosenthal. Według pomysłodawców przepisu, obcinanie pasurów jest dla kotów bolesne i uszkadza nerwy. Za złamanie przepisu grozi kara 1000 dolarów. Tylko względy medyczne mogą zwolnić z zakazu. **(AIP)**

Wypadek autobusu z Polakami w Turcji

Kemer
Katarzyna Stańko
katarzyna.stanko@polskapress.pl

Niedaleko miejscowości Kemer w Turcji w regionie Antalyi doszło wczoraj do wypadku autokaru, który stoczył się z 20-metrowej skarpy. 38 Polaków zostało poszkodowanych.

Jak przekazała rzeczniczka MSZ Ewa Suwara, po wypadku 22 polskich obywateli przewieziono do szpitali, jedna osoba była w stanie „zagrażającym życiu". W sumie dwie osoby zostały ciężko ranne.

Według informacji tureckich mediów do wypadku doszło ok. godz. 17.30 czasu miejscowego. Kierowca stracił panowanie nad pojazdem, uderzył w bariery i autobus stoczył się ze skarpy. W wypadku uczestniczyli również turyści z Norwegii i Rosji. Poszkodowanych zostało 38 polskich obywateli, 22 przewieziono do okolicznych szpitali.

Jak podaje turecki portal Hurriyet, kierowcy innych pojazdów, którzy przejeżdżali w tym czasie tą drogą, udzielali pomocy rannym. Na miejsce wypadku przybyli również rezydent oraz organizator wycieczki. Na miejsce wysłano pogotowie, straż pożarną.

Według Hurriyet istniało niebezpieczeństwo, że ktoś z pasażerów został przygnieciony przez wrak autobusu. Po podniesieniu pojazdu dźwigiem okazało się, że nie ma pod nim ludzi.

Izabela Jurczewska, przedstawicielka biura Coral Travel Poland, z którym podróżowali Polacy, poinformowała przed północą polskiego czasu, że 15 z 22 poszkodowanych osób wróciło już do hoteli. ©℗

eprasa.pl 0e4d3279b9

Z ŻYCIA GWIAZD

SHOW-BIZNES

Nowa płyta Szcześniaka już jest dostępna

Filip Szcześniak, raper, występujący pod pseudonimem Taco Hemingway, zaskoczył wszystkich fanów i niespodziewanie przyspieszył premierę najnowszej płyty - podaje pudelek.pl. Album „Pocztówka z WWA, lato '19" zapowiadany był na 9 sierpnia. Tymczasem muzyk już w miniony wtorek udostępnił utwory na swoim kanale i platformach streamingowych. „Potraktujcie ten album jako jeden wielki singiel" - napisał Szcześniak.

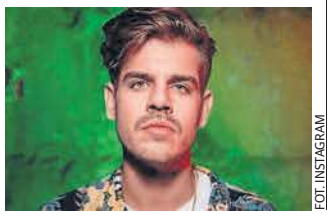

FOT. INSTAGRAM

SHOW-BIZNES

FOT. INSTAGRAM

Syn Cugowskiego z rolą w serialu Netflixa

21-letni syn Krzysztofa Cugowskiego nie poszedł w ślady ojca i nie został muzykiem. Zamiast tego wybrał aktorstwo. Jak podał portal pudelek.pl, młodzieniec zagra w serialu Netflixa. - Na razie nie jest znany tytuł, ale mogę zdradzić, że serial będzie kręcony na podstawie książek amerykańskiej pisarki Julii Queen - powiedział z entuzjazmem lider Budki Suflera.

Pierwsza randka Anity i Adriana po porodzie

Anita Szydłowska i Adrian Szymaniak z programu „Ślub od pierwszego wejrzenia" wybrali się na pierwszą randkę, od kiedy na świecie pojawiła się ich pociecha. Parze urodził się synek. Opublikowali w sieci zdjęcie, na którym widać, jak tańczą. „Nie trzeba być mistrzem tańca, żeby być królem parkietu na każdej imprezie" - chwali męża Szydłowska.

SHOW-BIZNES

FOT. PIOTR SMOLIŃSKI

Olszański żegna się z telewizją publiczną

- Pożegnanie ze mną nastąpiło w bezceremonialny sposób - powiedział w rozmowie z gazetą „Fakt" Michał Olszański, któremu właśnie podziękowano za współpracę w TVP. Olszański był najstarszym stażem prezenterem „Pytania na śniadanie". Prowadził program od jego powstania w 2002 r. - W ciągu pięciu minut usłyszałem od pani dyrektor, że program będzie ewoluował i szukał nowej formuły, w której nie ma dla mnie miejsca - mówi Olszański.

TV HIT

FILM

Nauka jazdy

TVN 7 20:00

Rozwódka Wendy bierze lekcje jazdy u instruktora Darwana, który zmaga się z własnymi problemami uczuciowymi. Wzajemne towarzystwo sprawia, że odnajdują siłę i odwagę.

FILM

Uśmiech Mony Lizy

TVP 2 20:10

Rok 1953. Młoda, pełna ideałów nauczycielka rozpoczyna pracę w jednej z elitarnych szkół żeńskich. Jej metody pracy szybko napotykają opór konserwatywnego środowiska.

FILM

Showtime

TVN 22:30

Detektyw Preston i posterunkowy Sellars występują razem w programie na żywo o pracy policji. Sellars chce dobrze wypaść na ekranie, a Preston robi wszystko, by zaprezentować się jak najgorzej.

FILM

I że cię nie opuszczę...

POLSAT 22:40

Początkująca rzeźbiarka traci pamięć. Nie poznaje bliskich, mentalnie cofa się do wieku licealnego. Gdy przywoływanie wspomnień nie przynosi efektów, mąż artystki postanawia zdobyć jej uczucie.

Krzyżówka nr 114

Poziomo:

3) zatyczka beczki,
6) zielony teren w mieście z alejkami,
11) likier na bazie kminku,
12) wydzielona część stadionu piłkarskiego,
13) budynek do rozbiórki,
14) rzymski bożek miłości,
15) gruby koc,
16) matecznik leśnej zwierzyny w puszczy,
17) wieloletnia roślina zielna,
18) azjatycki kuzyn psa,
19) pruski lub chlebowy,
21) … Pugaczowa, rosyjska piosenkarka,
23) niecelny nazywany jest pudłem,
26) fason sukni,
27) ekspert w danej dziedzinie,
30) przedstawicielstwo konsularne za granicą,
31) benzynowa lub telewizyjna,
34) długi sygnał w alfabecie Morse'a,
38) nieodparta chęć, której łatwo ulec,
39) resztki krawieckie,
40) schabowy lub leniwe w menu,
41) łaciata na pastwisku,
42) operator w studiu telewizyjnym.

Pionowo:

1) marka kawy,
2) punkt wymiany walut,
3) ociepla głowę w zimie,
4) postać w sztuce,
5) wystaje z łodzi podwodnej,
6) wydzierżawienie lokalu od najemcy,
7) powierzchnia gruntów uprawnych,
8) swojak, ziomek,
9) miasto w Polsce z fabryką zapałek,
10) zapinka z haczykiem,
20) czwarta…, czyli media,
22) chorobliwe wylewanie łez,
24) zakręcane wieczko do słoika,
25) staje słupka na polu,
28) papiery wartościowe obracane przez maklerów,
29) lekceważy normy moralne,
31) broń szermierza lub filmowy Zorro,
32) tajniki zawodu,
33) mała poduszka,
35) uchwyt parasola,
36) dorosły sportowiec,
37) markowy but na nodze sportowca.

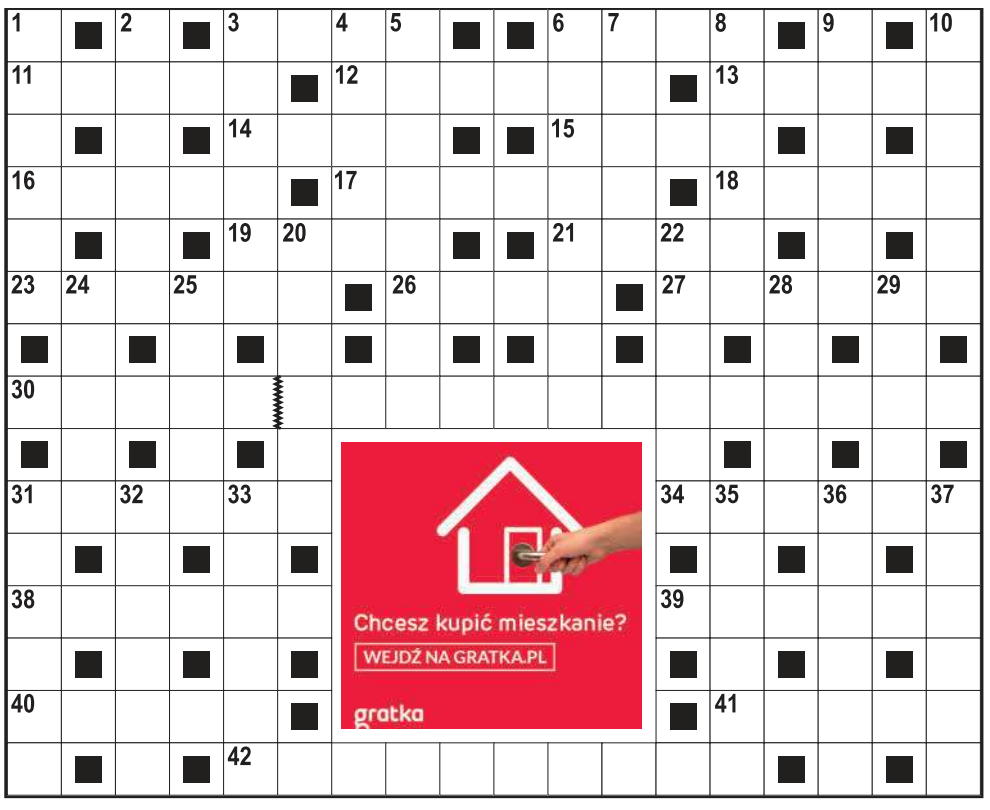

Rozwiązanie nr 113

K	O	L	O	S	E	U	M	■	■	P	A	R	K	O	M	A	T
O	■	I	■	Z	■	■	O	S	P	A	■	■	Ł	■	U	■	Ę
M	■	S	■	K	N	O	T	■	■	T	A	B	U	■	S	■	Ż
P	Ę	T	L	A	■	P	O	W	I	A	T	■	S	E	Z	O	N
A	■	W	■	P	L	A	C	■	■	Ł	U	Z	A	■	K	■	I
S	Z	A	T	A	■	D	Y	K	T	A	T	■	K	L	A	S	A
■	Ł	■	U	■	S	■	K	■	■	C	■	Ć	■	E	■	E	■
Ł	O	T	R	■	T	A	L	K	S	H	O	W	■	P	E	N	S
■	T	■	E	■	A							I	■	I	■	S	■
Ż	O	N	K	O	Ś							K	A	K	T	U	S
O	■	A	■	W	■							■	P	■	O	■	Z
Ł	O	T	Y	S	Z							K	L	I	M	A	T
A	■	U	■	I	■							■	A	■	C	■	O
D	E	R	M	A	■							■	U	P	I	Ó	R
Ż	■	A	■	K	R	Ó	T	K	O	W	I	D	Z	■	O	■	M

HOROSKOP

Wodnik (20.01 - 18.02)
Ktoś z Twojego bliskiego otoczenia błyśnie dzisiaj talentem, który wprawi w osłupienie nie tylko Ciebie. Horoskop dzienny to wskazówka, by wykorzystać to dla wspólnego dobra.

Ryby (19.02 - 20.03)
Podejmij dzisiaj próbę uporania się z zadaniem, którego realizacja nastręcza Ci od dłuższego czasu sporo problemów. Horoskop na dziś wróży duże szanse na powodzenie.

Baran (21.03 - 19.04)
Zwracaj dzisiaj uwagę na to, czy to, co robisz, jest akceptowane przez inne osoby. Horoskop dzienny na czwartek to podpowiedź, by tłumić w sobie najmniejsze objawy egoizmu.

Byk (20.04 - 20.05)
Czeka Cię dzień naznaczony poczuciem satysfakcji i spełnienia. Horoskop dzienny wróży, że wieczorem postanowisz to jakoś uczcić...

Bliźnięta (21.05 - 21.06)
Nie będzie Twojej zgody na nawet najmniejsze błędy i niedociągnięcia. Horoskop na dziś widzi w tym przyczynę słownych utarczek...

Rak (22.06 - 22.07)
Denerwować Cię będzie czyjeś narzekanie. Horoskop dzienny na czwartek to wskazówka, by głośno mówić, co o tym myślisz.

Lew (23.07 - 22.08)
Nie wszystko będzie dzisiaj szło po Twojej myśli - i nie będzie to tylko sprawa przypadku. Horoskop dzienny to podpowiedź, by sprawdzić, kto stoi za Twoimi niepowodzeniami.

Panna (23.08 - 22.09)
Ktoś będzie próbował dzisiaj zakraść się w Twoje łaski i zdobyć przychylność dla swoich pomysłów. Horoskop na dziś to wskazówka, by podchodzić do tego z dużą rezerwą.

Waga (23.09 - 22.10)
Dość trudno Ci będzie zrealizować wyznaczone na dzisiaj zadania i złożone obietnice. Horoskop dzienny na czwartek widzi w tym przyczynę sporych napięć i nieporozumień.

Skorpion (23.10 - 21.11)
Nie upieraj się przy swoich pomysłach i nie forsuj ich na siłę. Horoskop dzienny wróży, że pójście na kompromis przyniesie więcej korzyści.

Strzelec (22.11 - 21.12)
Niektóre osoby będą krytycznie oceniać Twoje postępowanie. Horoskop na dziś twierdzi, że będzie za tym stała zwykła złośliwość.

Koziorożec (22.12 - 19.01)
Dzień upłynie Ci w dobrym nastroju. Horoskop dzienny na czwartek zapowiada, że możesz liczyć na życzliwość ze strony wielu osób.

Echo Dnia
www.echodnia.eu
REDAKCJA ul. 25 Czerwca 60, 26-600 Radom,
tel/ fax 48 38 21 100 (centrala)
email: radom@echodnia.eu
facebook/echorad

REDAGUJE KOLEGIUM
Redaktor naczelny
Stanisław Wróbel, tel. 41-349-53-53

Zastępca redaktora naczelnego ds nowych mediów
Miłosz Skiba

REDAKCJA W RADOMIU

Kierownik redakcji Piotr Stańczak

Zastępca kierownika redakcji
Wojciech Szczepański

BIURO REKLAM I OGŁOSZEŃ
Radom, ul. 25 Czerwca 60,
tel. 48-382-11-01
BIURO KONKURSÓW tel. 48 382 11 00

BIAŁOBRZEGI tel. 48 38 21 163
GRÓJEC tel. 48 38 21 163
KOZIENICE tel. 48 38 21 162
LIPSKO tel. 48 38 21 160
PRZYSUCHA tel. 48 38 21 167
SZYDŁOWIEC tel. 697 770 601
ZWOLEŃ tel. 48 38 21 160

PREZES ODDZIAŁU POLSKA PRESS
Robert Glinkowski, tel. 41 36 36 301
robert.glinkowski@polskapress.pl

Dyrektor oddziału radomskiego Sławomir Baćkowski

DRUK Polska Press Sp. z o.o.
Oddział Poligrafia, ul. Baczyńskiego 25a, 41-203 Sosnowiec Milowice
Prenumeratę prowadzą wszystkie oddziały „Ruchu" i urzędy pocztowe. Redakcja nie zwraca tekstów nie zamówionych oraz zastrzega sobie prawo ich redagowania i skracania.

©℗ - umieszczenie takich dwóch znaków przy Artykule, w szczególności przy Aktualnym Artykule, oznacza możliwość jego dalszego rozpowszechniania tylko i wyłącznie po uiszczeniu opłaty zgodnie z cennikiem zamieszczonym na stronie www.echodnia.eu/tresci i w zgodzie z postanowieniami niniejszego regulaminu.

Polskie Badania Czytelnictwa
Nakład Kontrolowany ZKDP

POLSKA PRESS GRUPA

WYDAWCA
Polska Press Sp. z o.o.
ul. Domaniewska 45, 02-672 Warszawa,
tel. 22 201 44 00, fax: 22 201 44 10
Prezes zarządu Dorota Stanek
Wiceprezes zarządu Dariusz Świąder
Członek zarządu Paweł Fąfara
Członek zarządu Magdalena Chudzikiewicz

Dyrektor artystyczny
Tomasz Bocheński
Dyrektor marketingu
Sławomir Nowak, slawomir.nowak@polskapress.pl
Dyrektor zarządzający biura reklamy
Maciej Kossowski
maciej.kossowski@polskapress.pl
Dyrektor kolportażu
Karol Wlazło karol.wlazlo@polskapress.pl
Agencja AIP
kontakt@aip24.pl
Rzecznik prasowy
Joanna Pazio tel. 22 201 44 38, joanna.pazio@polskapress.pl

eprasa.pl 0e4d3279b9

Nowe tablice rejestracyjne. Dla kogo?

motofakty.pl
Wszystko o samochodach

Mariusz MIchalak

11 lipca 2019 r. weszła w życie nowelizacja Prawa o ruchu drogowym, wprowadzająca nową formę czasowej rejestracji pojazdów - profesjonalną rejestrację.

ŹRÓDŁO: MINISTERSTWO INFRASTRUKTURY / 123RF

Za wydanie decyzji o profesjonalnej rejestracji pojazdów zapłacimy 100 zł, a za blankiet profesjonalnego dowodu - 10 zł

Nowe regulacje mają sprawić, że dealerzy samochodowi będą mogli przeprowadzać jazdy testowe bez konieczności zgłaszania każdego pojazdu w urzędzie.

Organem dokonującym profesjonalnej rejestracji pojazdów będzie starosta. Litery i cyfry na nowych tablicach będą w kolorze zielonym na białym tle. Dokumentem zaświadczającym o dopuszczeniu do jazdy testowej pojazdu będzie profesjonalny dowód rejestracyjny wraz z zalegalizowanymi profesjonalnymi tablicami rejestracyjnymi. Po zmianach możliwe jest użycie obowiązującej przez rok jednej rejestracji dla wielu pojazdów. Profesjonalny dowód rejestracyjny będzie ważny 30 dni od daty wypełnienia, a w przypadku jednostki uprawnionej lub jednostki badawczej producenta, taki blankiet będzie ważny przez 6 miesięcy.

Uprawnione podmioty, oprócz producentów, będą mogły zamówić maksymalnie 100 blankietów. Opłata za wydanie decyzji o profesjonalnej rejestracji pojazdów wyniesie 100 zł, natomiast za blankiet profesjonalnego dowodu rejestracyjnego - 10 zł.

Pojazd zarejestrowany na nowych zasadach będzie mógł być prowadzony przez podmiot uprawniony lub jego pracownika, kierowcę zatrudnionego przez producenta na podstawie umowy cywilnoprawnej, a także przez klienta, czyli osobę zainteresowaną zakupem pojazdu, ale w obecności podmiotu uprawnionego albo jego pracownika.

Jak to będzie działało w praktyce? Producent, dystrybutor albo jednostka badawcza w swoim urzędzie złoży wniosek o zostanie podmiotem uprawnionym do profesjonalnej rejestracji. Poda w nim m.in. liczbę potrzebnych kompletów tablic rejestracyjnych, które zamierza wykorzystać oraz liczbę blankietów profesjonalnego dowodu rejestracyjnego dla każdego kompletu tablic. Na tej podstawie urząd wyda decyzję o profesjonalnej rejestracji, a wraz z nią przedsiębiorca otrzyma zalegalizowane tablice rejestracyjne i blankiety profesjonalnych dowodów rejestracyjnych.

Motoryzacja

USŁUGI

AUTOSZYBY-AUTOFENIX. Kielce, ul. Wrzosowa 25, 41/361-57-17.

AUTOSZYBY-AUTOFENIX. Radom, ul. Warszawska 115, 601-207-585.

PRZYCIEMNIANIE szyb-Autofenix. Kielce, 41/348-18-20, 785-051-419.

Chcesz kupić samochód?

WEJDŹ NA GRATKA.PL

Największy portal ogłoszeń naprawdę ważnych

gratka

CYKL PORADNIKOWY UBEZPIECZENIA KOMUNIKACYJNE

Dlaczego musimy mieć polisę OC? I co się stanie jeśli jej nie wykupimy?

OC jest specyficznym rodzajem ubezpieczenia, którego zadaniem jest ochrona tych osób, które mogą zostać poszkodowane wskutek wypadku spowodowanego przez pojazd osoby ubezpieczonej.

FOT. 123RF

Zadaniem polisy OC jest ochrona właściciela pojazdu przed odpowiedzialnością finansową za szkody na mieniu i zdrowiu wyrządzone innym uczestnikom ruchu drogowego

Obowiązkowe ubezpieczenie Odpowiedzialności Cywilnej od lat wzbudza wśród zmotoryzowanych największe zainteresowanie. Jednym z podstawowych kryteriów wyboru jest cena. Jednak najniższa cena zakupu polisy nie zawsze musi być dla nas najkorzystniejsza. Ubezpieczyciele bowiem coraz częściej do OC oferują dodatkowe ubezpieczenia i usługi, których oddzielne dokupienie mogłoby być dla nas dużo droższe.

Ubezpieczenie obowiązkowe!

OC to jedyne ubezpieczenie komunikacyjne, które jest w naszym kraju obowiązkowe i dotyczy każdego posiadacza pojazdu. Polisę wykupuje się na okres 12 miesięcy. Jej głównym zadaniem jest ochrona właściciela pojazdu przed odpowiedzialnością finansową za szkody, które mogą zostać przez niego wyrządzone innym uczestnikom ruchu drogowego. Ochrona obejmuje przy tym nie tylko mienie, ale również zdrowie i życie poszkodowanych. OC chroni nie tylko w momencie, kiedy pojazd jest w ruchu. Ochronie podlegają także szkody wyrządzone podczas wsiadania, wysiadania, załadunku i rozładunku. Istotną cechą ubezpieczenia OC są sumy gwarancyjne i zakres ubezpieczenia komunikacyjnego. Są one u każdego ubezpieczyciela dokładnie takie same i uregulowane prawnie ustawą. W chwili obecnej sumy te wynoszą 5,21 mln euro w przypadku szkód osobowych i 1,05 mln euro w przypadku szkód majątkowych. Wskazane kwoty stanowią maksymalną wartość odszkodowania w przypadku jednego zdarzenia, bez względu na to, jak wielu było poszkodowanych. Brak polisy OC wiąże się z bardzo wysokimi karami. A musimy ją wykupić nawet wtedy, gdy nie korzystamy z pojazdu, a auto stoi np. w garażu. Wysokość kar naliczana jest w zależności od rodzaju samochodu oraz okresu pozostawania bez ochrony ubezpieczeniowej i uzależniona od minimalnego wynagrodzenia obowiązującego w danym roku. Kara w 2019 roku dla samochodów osobowych pozostających bez ubezpieczenia do 3 dni wynosi 900 zł, a powyżej 14 dni, aż 4500 złotych!

Gdzie szukać dobrej polisy OC?

Tylko pozornie znalezienie taniej i dobrej polisy OC jest proste. Choć są już internetowe porównywarki polis, to jednak częstokroć nie udostępniają one ofert dużych ubezpieczycieli. Najczęściej pozostają wizyty u przedstawicieli poszczególnych towarzystw, ale kto miałby na to czas? I właśnie tutaj z ofertą pojawił się bank PKO Bank Polski, który w zaledwie kilka minut jest w stanie przedstawić kalkulację dla ofert 5 ubezpieczycieli (AXA, Compensa, Generali, Link4 i InterRisk) i umożliwia zakup tej oferty, która będzie dla nas najbardziej korzystna.

Podczas wizyty w banku wystarczy tylko podać dane właściciela auta i pojazdu oraz wybrać zakres ochrony.

PYTANIA DO EKSPERTA:

ODPOWIADA
PIOTR ŁOZA
DYREKTOR DEPARTAMENTU UBEZPIECZEŃ MAJĄTKOWYCH I KOMUNIKACYJNYCH GENERALI TU S.A.

1. Jakim zabezpieczeniem j jest Zielona Karta?

Zielona Karta to nic innego jak potwierdzenie, że nasz pojazd jest objęty ochroną również poza granicami Polski, a koszty szkód przez niego spowodowanych zostaną pokryte właśnie z tego ubezpieczenia. Wartość szkód spowodowanych za granicą są zazwyczaj wyższe niż te, które wydarzyły się w Polsce - średnio zaczynają się od kilku tysięcy i nierzadko sięgają kilku czy kilkunastu milionów złotych. Warto się więc zastanowić czy stać nas na samodzielne pokrycie wszystkich kosztów związanych ze spowodowaniem wypadku drogowego i odpowiednio wcześnie zadbać o ważną polisę ubezpieczeniową.

2. Czy warto jest przed wyjazdem dokupić dodatkowe ubezpieczenie np. AC?

O ile ubezpieczenie OC jest obowiązkowe i ma na celu ochronę poszkodowanych w wypadkach to jeśli chcemy, aby nasz pojazd którym spowodujemy wypadek również został naprawiony z ubezpieczenia to musimy wykupić polisę Autocasco, które pokryje koszty napraw w naszym pojeździe. Zakres ochrony możemy właściwie dowolnie kształtować i określić przypadki gdy ochrona będzie obowiązywać np. możemy ograniczyć zakres tylko do zdarzeń związanych ze zdarzeniami naturalnymi (grad)i kradzieży pojazdu. Oczywiście zakres ochrony jest ściśle związany ze składką, którą będziemy musieli zapłacić.

eprasa.pl 0e4d3279b9

FOT. KAROLINA MISZTAL

Piłka nożna

Trzy nasze ekipy zagrają dziś w Lidze Europy

Dziś trzy polskie drużyny zagrają w drugiej rundzie eliminacji Ligi Europy. Trudnego przeciwnika ma Lechia Gdańsk. O godz. 19 na własnym stadionie zagra z duńskim Broendby IF. Gdański klub od wielu lat nie grał w europejskich pucharach i spotkanie cieszy się dużym zainteresowaniem. Tylko do wczoraj klub sprzedał ponad 20 tysięcy biletów. Szacuje się, że mecz obejrzy około 37 tysięcy widzów. Mistrz Polski, Piast Gliwice zagra u siebie o godz. 20 z Riga FC. łotewska drużyna też grała w eliminacjach Ligi Mistrzów, ale uległa - po konkursie rzutów karnych - irlandzkiemu Dundalk FC. Trzeci polski pucharowicz, Legia Warszawa, będzie chciała zmazać plamę po fatalnej inauguracji ligowej. Legioniści przegrali z Pogonią Szczecin 1:2. Chcą pokazać się z dobrej strony w europejskich rozgrywkach. O godz. 21 rozpocznie pojedynek z fińskim Kuopion Palloseura.

(SZS)

FOT. EAST NEWS

Piłka nożna

Wilfredo Leon zagra w reprezentacji Polski

Uznawany za jednego z najlepszych siatkarzy świata Wilfredo Leon zagra w barwach reprezentacji Polski. Pochodzący z Kuby przyjmujący okazję do debiutu będzie miał w sobotę. Do Polski trafił z powodu... miłości do Małgorzaty Gronkowskiej, swojej późniejszej żony.

(AIP)

Lotto

Wtorek 23.07

Multi Multi (21.40): 4, 5, 14, 15, 22, 26, 29, 32, 35, 41, 44, 47, 52, 53, 54, 55, 56, 61, 71, 72. Plus: 61. **Kaskada (21.40):** 3, 5, 6, 9, 10, 11, 13, 17, 19, 20, 22, 24. **Lotto:** 1, 8, 19, 22, 41, 43. **Lotto Plus:** 1, 7, 8, 11, 38, 49. **Ekstra Pensja:** 3, 9, 15, 27, 30+3. **Mini Lotto:** 1, 2, 3, 16, 28.

Środa 24.07

Multi Multi (14): 9, 11, 13, 23, 30, 38, 42, 47, 49, 51, 53, 55, 59, 62, 65, 70, 72, 74. 76, 79. Plus: 30. **Kaskada (14):** 1, 6, 7, 11, 12, 13, 14 19, 20, 21, 22, 23.

Fortuna sponsorem Radomiaka Radom

FOT. WŁODZIMIERZ ŁYŻWA

Prezes klubu Sławomir Stempniewski (z lewej) i Leszek Haba z Fortuna Zakłady Bukmacherskie.

Włodzimierz Łyżwa
lyzwa@echodnia.eu

Piłka nożna

Sławomir Stempniewski, prezes zarządu Radomiaka przedstawił w środę nowego sponsora radomskiego klubu. To Fortuna Zakłady Bukmacherskie. Kontrakt obowiązywać będzie co najmniej do końca sezonu 2019/2020.

Fortuna Zakłady Bukmacherskie jest także sponsorem tytularnym całej pierwszej ligi piłkarskiej.

- Jest to potężna firma bukmacherska, bardzo cieszymy się, że nawiązujemy współpracę - powiedział prezes Radomiaka.

- Fortuna zawsze chętnie nawiązuje współpracę z klubami znanymi z dobrej organizacji oraz licznej grupy kibiców, przychodzących na mecze swojego zespołu. Radomiak z pewnością spełnia te kryteria, więc z radością przyjęliśmy informacje o jego awansie do Fortuna 1 Ligi i postanowiliśmy zostać partnerem klubu w inauguracyjnym sezonie na zapleczu Ekstraklasy. Wierzę, że piłkarze z Radomia nie powiedzieli jeszcze ostatniego słowa i szybko staną się jedną z najmocniejszych drużyn w Fortuna 1 Lidze - powiedział Leszek Haba, Członek Zarządu, Dyrektor Marketingu Fortuna Online Zakłady Bukmacherskie

- Cieszymy się, że tak prestiżowy partner, jakim niewątpliwie jest Fortuna, obdażył nas swoim zaufaniem i zdecydował się na dołączenie do rodziny Radomiaka. Nasz klub jako stale rozwijająca się marka przyciąga coraz więcej firm gotowych nawiązać szeroką współpracę. Wierzymy, że nadchodzący sezon będzie pełen pozytywnych emocji i z dużą radością przyjęliśmy fakt, że te emocje będziemy przeżywać razem z Fortuną - podsumował prezes Sławomir Stempniewski.

Radomiak zyska nie tylko pieniądze w ramach umowy z całą pierwszą ligą, ale także z indywidualnej umowy z Fortuną.

Fortuna Zakłady Bukmacherskie to wiodąca, legalnie działająca firma branży bukmacherskiej, wchodząca w skład Fortuna Entertainment Group, największej w Europie Środkowej i Wschodniej grupy prowadzącej zakłady wzajemne, posiadającej 20-letnie doświadczenie na rynku w Polsce, Czechach, Chorwacji, Rumunii i na Słowacji. Fortuna od lat wspiera polski sport, sponsorując między innymi Legię Warszawa.

Rossi Leandro nowym kapitanem Radomiaka

Przed wtorkowym popołudniowym treningu, drużyna Radomiaka wybrała swojego kapitana na nowy sezon 2019/2020.

Jednogłośnie kapitanem został wybrany, Rossi Leandro. Jego zastępcą jest Rafał Makowski. Dotychczasowy kapitan Radomiaka, Maciej Świdzikowski jest kontuzjowany i do gry najwcześniej wróci w rundzie wiosennej. Maćkowi życzymy szybkiego powrotu do zdrowia i tym samym powrotu na boisko.

Została wybrana także Rada Drużyny. W jej skład wchodzą, kapitan Rossi Leandro, Rafał Makowski, Michał Grudniewski, Adam Banasiak i Maciej Świdzikowski.

Szybkimi krokami zbliża się inauguracja nowego sezonu Fortuna 1 Lidze. W pierwszej kolejce, Radomiak w sobotę 27 lipca o godzinie 18 rozpocznie mecz na miejskim stadionie przy ulicy Narutowicza 9 z GKS Tychy.

Wraz z Echem Dnia, w najbliższą sobotę 27 lipca ukaże się dodatek Echo Radomiaka. W tym wydaniu zaprezentujemy sylwetki wszystkich zawodników Radomiaka, szczegółowy terminarz rozgrywek pierwszej ligi, plakat zespołu oraz szeroką zapowiedź sobotniego meczu z GKS Tychy. ©℗

W Krakowie znów zagrają wielkie gwiazdy

Siatkówka

Artur Bogacki
artur.bogacki@polskapress.pl

W następny czwartek (1 sierpnia) rozpocznie się w Krakowie XVII Memoriał Huberta Jerzego Wagnera. W prestiżowym turnieju towarzyskim w Tauron Arenie Polacy zmierzą się z Serbią, Brazylią i Finlandią.

Można powiedzieć, że Memoriał Wagnera to już prawdziwie krakowska impreza. Pod Wawelem odbędzie się już po raz piąty, w tym czwarty z rzędu, a planowana jest także w kolejnych latach do 2021 roku.

- Myślę, że mój ojciec byłby zadowolony z tego, co dzieje się z tym turniejem - przyznaje Grzegorz Wagner, syn słynnego trenera. - Przywiązywał uwagę do szczegółów, może nawet był upierdliwy. Interesowała go jakość pracy w każdym aspekcie. I właśnie Memoriał prezentuje bardzo wysoką jakość pod względem organizacyjnym i sportowym. Byłem na każdym z turniejów i zawsze było bardzo dobrze. Memoriał w Krakowie pokazał, że na nim potrafią się bawić całe rodziny, oby tak było jak najdłużej!

Zawody te są też tradycyjnie sprawdzianem przed najważniejszymi imprezami drugiej części roku. Reprezentacja na obozie w Zakopanem przygotowuje się do turnieju kwalifikacyjnego do igrzysk (9-11 sierpnia w Gdańsku zagra z Francją, Słowenią i Tunezją). Później (12-29 września) są mistrzostwa Europy, w których nasza drużyna - to przecież mistrzowie świata - powinna walczyć o medal.

Kadrowicze na zgrupowaniu rywalizują o miejsce w składzie. Przed nimi, jeszcze przed Memoriałem Wagnera, także mecze sparingowe, w najbliższą sobotę i niedzielę zmierzą się w Opolu z Holandią. Te spotkania będą o tyle ważne dla polskiej siatkówki, że będzie w nich mógł już zagrać Wilfredo Leon Venero. Pochodzący z Kuby zawodnik, od lat związany z naszym krajem (ożenił się z Polką), już dawno zadeklarował chęć gry w biało-czerwonych barwach, trenował z reprezentacją, ale na oficjalny debiut musiał poczekać. Karencja upływa właśnie dziś (24 lipca) i jeden z najlepszych przyjmujących na świecie powinien dostać szansę w Opolu. Zapewne zobaczymy go w akcji także w Krakowie.

Memoriał Wagnera co roku przyciąga czołowe ekipy globu. Dokładny termin i przeciwnicy wybierani są w porozumieniu z selekcjonerem naszej reprezentacji. Teraz Polacy zmierzą się z Brazylią, Serbią i Finlandią. Co ciekawe, z „Canarinhos" nasi siatkarze grali niedawno dwukrotnie, podczas Final Six Ligi Narodów w Chicago. Wówczas drużyna złożona ze zmienników i rezerwowych (Vital Heynen podzielił kadrę, jej trzon trenował w Zakopanem) odniosła dwa zwycięstwa - 3:2 w fazie grupowej i gładkie 3:0 w meczu o brąz. Poza tym, starcie dwóch najlepszych ekip MŚ zawsze będzie budzić duże emocje.

Memoriał w Krakowie pokazał, że na nim potrafią się bawić całe rodziny. Oby tak było jak najdłużej!

Grzegorz Wagner, syn H. Wagnera

- Czekam na was wszystkich w Krakowie, przyjdźcie na Memoriał i wspierajcie swoją drużynę narodową. Ona was potrzebuje - przekonuje trener Vital Heynen.

Program Memoriału Wagnera

1 sierpnia (czwartek): Polska - Serbia (godz. 17), Brazylia - Finlandia (20).
2 sierpnia (piątek): Polska - Brazylia (17.30), Finlandia - Serbia (20.30).
3 sierpnia (sobota): Polska - Finlandia (12), Serbia - Brazylia (15). ©℗

FOT. ANETA ŻUREK

Memoriał Wagnera w 2018 roku w Krakowie wygrali Polacy. W tegorocznej edycji zmierzą się z Serbią, Brazylią i Finlandią

eprasa.pl 0e4d3279b9