Wtorek
3 listopada 2020 r.
Nr 77 (2905)
nakład 3000
Rok XXVI ISSN 1897-2640
Cena 2,00 zł
POLSKI WYDAWCA

# DZIENNIK NOWOGARDZKI

Wykorzystanie środków z funduszy Unii Europejskiej 2014-2019

## Gdzie nasze gminy i powiat

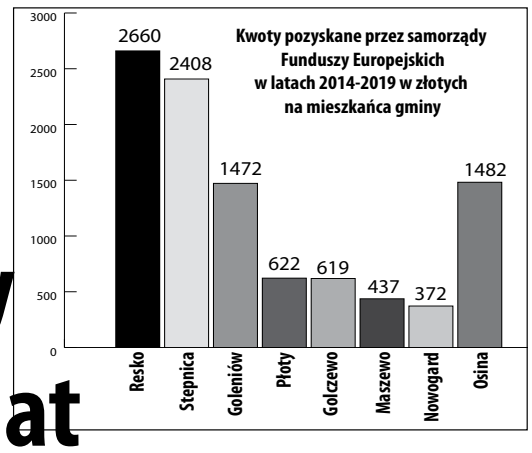


Święta inne niż dotąd

## Z zakazem wejścia na cmentarz

Do marketu PSB tylko autem?

## Piesi mają tor przeszkód

Nawet w centrum miasta

## Śmieci coraz więcej

## Opłata za handel do zwrotu

*Najtańsze*
**KALENDARZE na 2021**
*szczegóły wewnątrz gazety na stronie* **11**

REKLAMA
SKUP AUT GOTÓWKA OD RĘKI
• stan bez znaczenia • umowa sprzedaży •
DYSPONUJEMY WŁASNYM TRANSPORTEM
tel. 505 771 769

REKLAMA
SKUP AUT
najlepsze ceny w regionie
STACJA DEMONTAŻU POJAZDÓW Z/29 ul. Świerczewskiego 36, 73-130 Dobrzany
SPRZEDAŻ UŻYWANYCH CZĘŚCI SAMOCHODOWYCH
tel. 509 695 191
www.megakasacja.pl / MegaKasacja
SKUPUJEMY WSZYSTKIE POJAZDY:
OSOBOWE • BUSY • AUTOBUSY • CIĘŻAROWE • ROLNICZE
TRANSPORT GRATIS
KOMPLETNE, NIEKOMPLETNE, POWYPADKOWE, ROZBITE, ZAGRANICZNE

mikulski nieruchomości
Goleniów/Szczecin/Nowogard/Stargard/Świnoujście/Kołobrzeg/Gdańsk
www.mikulski-nieruchomosci.pl

eprasa.pl 0e9d8ecf50

## W skrócie

Jak już informowaliśmy, jakiś czas temu przy skrzyżowaniu ulic Bohaterów Warszawy i 15 Lutego, na zlecenie gminy Nowogard, został zainstalowany telebim. Jak się okazuje może to być źródło ekskluzywnej wiedzy dotyczącej np. ilości osób znajdujących się obecnie na kwarantannie w gminie Nowogard. Takich informacji obecnie próżno jest szukać np. na stronie internetowej gminy.

Mieszkańcy obawiają się, że w niedługim czasie coś może się stać z drzewem rosnącym przy ul. Bankowej. Wystarczy, że przy porywistym wietrze ułamie się gałąź i wówczas sporej wielkości konar może spaść wprost na przystanek autobusowy komunikacji miejskiej, na którym nie ma nawet zwykłej wiaty chroniącej od deszczu oczekujących na przyjazd autobusu pasażerów.

Długo na naszym jeziorze nie zagościła dmuchana zabawka, która została zainstalowana na środku akwenu przed dwoma miesiącami. Biały jednorożec został najprawdopodobniej przebity lub w inny sposób uszkodzony. W piątek po południu obiekt można było zaobserwować dryfujący przy murku od strony fontanny.

### W TYCH DNIACH ODESZLI DO WIECZNOŚCI

**Mikołaj Fedak:** lat 89, zmarł 29.10.2020r., pogrzeb odbył się 31.10.2020r., na cmentarzu w Nowogardzie.

**Bronisław Poźniewicz:** lat 67, zmarł 30.10.2020r., pogrzeb odbędzie się 3.11.2020r., o godz. 13:15 na cmentarzu w Nowogardzie.

**Zofia Wypych:** lat 74, zmarła 31.10.2020r., pogrzeb odbędzie się 3.11.2020r., o godz. 12:00 na cmentarzu w Nowogardzie.

**Zofia But:** lat 71, zmarła 1.11.2020r., pogrzeb odbędzie się 3.11.2020r., o godz.15:00 na cmentarzu w Nowogardzie.

**Ryszard Labocha:** lat 77, zmarł 2.11.2020r., pogrzeb odbędzie się 7.11.2020r., o godz. 11:00 na cmentarzu w Nowogardzie.

*Informacje przekazał:*
*Zakład Usług Pogrzebowych, Sebastian Furmańczyk*
I MEMORIS Zakład Pogrzebowy *Grzegorz Śmigiel*

## Kolejna już interwencja LPR

# Śmigłowiec zabrał 60-latkę

**Kolejny już raz na przestrzeni ostatnich dni w Nowogardzie musiał lądował helikopter LPR. Tym razem zespół ratowniczy został zadysponowany do 60-letniej kobiety.**

Około godziny 13:30, służby ratunkowe zostały zadysponowane w okolice skrzyżowania ulic Kościuszki, Wojska Polskiego oraz Armii Krajowej.

Jak można było wnioskować, po zdjęciu uzyskanym od mieszkańca Nowogardu prowadzącego w pobliżu zakład usługowy, w akcji wziął udział nie tylko śmigłowiec LPR, ale również strażacy, którzy na czas lądowania LPR musieli zatrzymać ruchu w obrębie skrzyżowania ulic.

Jak podaje rzecznik Wojewódzkiej Stacji Pogotowia Ratunkowego, służby zostały zadysponowane do kobiety, u której stwierdzono zawał.

- Na miejsce został zadysponowano tylko zespół LPR. Zgłoszenie dotyczyło ok. 60-letniej kobiety, u której doszło do zawału mięśnia sercowego. Pacjentka została zabezpieczona i przetransportowana do szpitala. - Paulina Targaszewska, rzecznik WSPR. ***Red***

***Start śmigłowca LPR z pacjentką. fot. Andrzej Celmer***

## W związku z zamknięciem cmentarzy

# Opłata za handel do zwrotu

**Zamknięcie cmentarzy od soboty do poniedziałku włącznie, uderzyło w handlujących w tych świątecznych dniach w okolicach naszych nekropolii. Władze samorządowe starają się pomóc tym handlowcom - również komunikat w sprawie wydał burmistrz Nowogardu.**

W związku z decyzją rządu dotyczącą zamknięcia cmentarzy od soboty 31 października do 2 listopada włącznie- czytamy w komunikacie burmistrza Nowogardu- informujemy handlarzy i przedsiębiorców, którzy wykupili miejsca do handlu w okolicach cmentarza, że burmistrz Robert Czapla postanowił zwrócić pieniądze, które zostały wpłacone w celu wykupienia tych miejsc handlowych. Sytuacja jest trudna nie tylko dla osób prowadzących sprzedaż przed cmentarzem. Decyzja rządu dotknęła również lokalnych przedsiębiorców posiadających w swojej ofercie kwiaty sztuczne, wiązanki i inne. Ten rodzaj działalności niejednokrotnie polega na zainwestowaniu i zamówieniu towaru odpowiednio wcześnie.

Aby wspomóc osoby prowadzące tego typu działalność burmistrz zdecydował również, że od wtorku do piątku włącznie udostępni bezpłatnie miejsca dla handlarzy przy cmentarzu tak, aby mogli choć w części sprzedać zamówiony wcześniej towar i ponieśli jak najmniejsze straty. Apelujemy również do mieszkańców, aby zakupywali kwiaty od lokalnych przedsiębiorców wspomagając ich w tak trudnym czasie.

Jest to trudna sytuacja, rozumiem państwa niezadowolenie i przykrości z powodu poniesionych strat. Dlatego proszę o kontakt od poniedziałku z pracownikami Urzędu Miejskiego w celu ustalenia formy zwrotu wpłaconych pieniędzy - mówi burmistrz Robert Czapla. Kontakt w sprawie zwrotu wpłaconych pieniędzy pod nr. tel. 91 39 26 242.

## *Kronika policyjna*

**29.10.2020 r. godz. 17:25**

Policjanci WRD KPP Goleniów podczas kontroli drogowej ujawnili, że 29-letni mieszkaniec pow. goleniowski kierował pojazdem marki Fiat pomimo posiadanego zakazu kierowania pojazdami mechanicznymi. Postępowanie prowadzi KPP Goleniów. Miejsce zdarzenia: Powiat Goleniów, Gmina Nowogard, ul. Ogrodowa.

**godz. 22:50**

Policjanci OPI KP Nowogard podczas kontroli drogowej ujawnili, że 43-letni mieszkaniec pow. łobeskiego znajduje się w stanie nietrzeźwości 1,3 promila alkoholu w organizmie. Ponadto mężczyzna posiadał aktywny zakaz prowadzenia pojazdów mechanicznych. Postępowanie prowadzi KP Nowogard. Miejsce zdarzenia: Powiat Goleniów, Gmina Nowogard, ul. Boh. Warszawy.

**30.10.2020 r. godz. 17:02**

Policjanci WRD KPP Goleniów podczas kontroli drogowej ujawnili, że 21-letni kierował motorowerem znajdując się w stanie nietrzeźwości 0,6 promila alkoholu w organizmie. Postępowanie prowadzi KP Nowogard. Miejsce zdarzenia: Powiat Goleniów, Gmina Nowogard, ul. Poniatowskiego.

***KPP Goleniów***

REKLAMA

KOMPLEKSOWE USŁUGI POGRZEBOWE ORAZ KAMIENIARSKIE
USŁUGI POGRZEBOWE MEMORIS
KONTAKT CAŁODOBOWY: 693 230 190
ŚR Śmigiel Ryszard
KONTAKT KAMIENIARSTWO: 601 595 069 91 392 18 14
TRUMNY - URNY - PRZEWOZY - EKSHUMACJE
NAGROBKI - GROBOWCE
ZNICZE - WIEŃCE - WIĄZANKI
UL. CMENTARNA 3, 72-200 NOWOGARD
do każdego pogrzebu organizowanego przez naszą firmę obudowa grobu gratis
www.memoris.eu
e-mail: memoris.zp@o2.pl
www.kamieniarstwo-smigiel.pl
e-mail: puhp.smigiel@wp.pl



eprasa.pl 0e9d8ecf50

## Święta inne niż dotąd

# Z zakazem wejścia na cmentarz

**Dopiero na dwa dni przed Dniem Wszystkich Świętych, jak grom z jasnego nieba spadła informacja o zamknięciu cmentarzy. W konsternację wprawieni zostali nie tylko sami mieszkańcy, ale lokalni przedsiębiorcy, którzy do świąt przygotowywali się już od dłuższego czasu. Zwrot uiszczonych opłat za miejsca na handel przy cmentarzu zapowiedziała gmina Nowogard, ale jak wiadomo to tylko część poniesionych strat przez przedsiębiorców.**

Jeszcze przed 1 listopada wiadomo było, że tegoroczne obchody Dnia Wszystkich Świętych będą zupełnie inne od tradycyjnych dotąd, do których zdążyliśmy przywyknąć. Jak poinformowała parafia pw. Wniebowzięcia NMP w Nowogardzie, 1 listopada nie odbędzie się procesja ulicami miasta na cmentarz a na miejscu nie zostaną odprawione nabożeństwa, aby nie tworzyć skupisk ludzi.

Decydująca o ostatecznym przebiegu była konferencja rządu, podczas której oznajmiono, że w trzech kolejnych dniach, począwszy od soboty, 31 października, wejście na cmentarz będzie niemożliwe… Dla wielu osób decyzja rządu, ogłoszona tak późno, była wielkim zaskoczeniem i szokiem.

Cmentarz komunalny odwiedziliśmy jeszcze tego samego dnia, w piątek, około godziny 17, już po ogłoszeniu tej informacji. Jak można było zaobserwować, na naszej nekropolii zrobiło się od razu tłoczniej. Nowogardzianie nie czekając na to, co będzie się działo w kolejnych dniach, postanowili już w piątek odwiedzić cmentarz, aby pozostawić na grobach znicze oraz kwiaty.

Co nietrudno zgadnąć, niezadowoleniem na decyzję rządu zareagowali także nasi lokalni przedsiębiorcy – zamówienie towaru w postaci kwiatów i zniczy, dokonanie opłaty za miejsce przed cmentarzem uzyskane w trakcie gminnej licytacji – to szereg kosztów, jakie trzeba było ponieść przed 1 listopada.

Aby móc sprzedać choć część towaru już w piątek pojawiły się okazyjne ceny – nawet 50% upusty na znicze. Te można jednak było sprzedać także w późniejszych dniach. Gorzej jest z kwiatami, które mają ograniczony termin przydatności…

*Tradycyjnie, już w piątek, z okazji zbliżajacych się świąt, postanowiono wprowadzić zmianę organizacji ruchu*

Z kolei z wejściem na cmentarz nie było problemu w sobotę w godzinach około południowych. Wszystko związane było z tym, że w tych godzinach zaplanowane zostały pochówki zmarłych osób w bieżącym tygodniu. Zakaz oficjalnie utrzymywany był do wczoraj, poniedziałku. Jak udało nam się naocznie przekonać choćby w poniedziałek, zakaz ten spełnił swoją rolę - na cmentarzu panowały pustki.

*Mieszkańcy, którzy chcieli odwiedzić groby bliskich jeszcze przed zamknięciem cmentarzy*

*Już po godz. 17 w okolicach cmentarza zaczęło się robić tłoczno*

Jeszcze w piątek komunikat dotyczący sprzedawców i ich sytuacji wydał Burmistrz Nowogardu.

- W związku z decyzją rządu dotyczącą zamknięcia cmentarzy od soboty 31 października do 2 listopada włącznie - czytamy w komunikacie burmistrza Nowogardu- informujemy handlarzy i przedsiębiorców, którzy wykupili miejsca pod handel w okolicach cmentarza, że burmistrz Robert Czapla postanowił zwrócić pieniądze, które zostały wpłacone w celu wykupienia miejsc handlowych. Sytuacja jest trudna nie tylko dla osób prowadzących sprzedaż przed cmentarzem. Decyzja rządu dotknęła również lokalnych przedsiębiorców posiadających w swojej ofercie kwiaty sztuczne, wiązanki i inne. Ten rodzaj działalności niejednokrotnie polega na zainwestowaniu i zamówieniu towaru odpowiednio wcześniej.

Aby wspomóc osoby prowadzące tego typu działalność burmistrz zdecydował również, że od wtorku do piątku włącznie udostępni bezpłatnie miejsca dla handlarzy przy cmentarzu tak, aby mogli oni choć w części sprzedać zamówiony wcześniej towar i ponieśli jak najmniejsze straty. Apelujemy również do mieszkańców, aby zakupywali kwiaty od lokalnych przedsiębiorców wspomagając ich w tym tak trudnym czasie.

Kontakt w sprawie zwrotu wpłaconych pieniędzy pod nr. tel. 91 39 26 242. – czytamy w komunikacie skierowanym do mieszkańców.

Jak podaje UM Nowogard, w tym roku miejsca handlowe przy cmentarzu zarezerwowało sobie 13 lokalnych przedsiębiorców. Olbrzymia większość została sprzedana po minimalnej cenie, nieco ponad 200 złotych netto. Tylko w przypadku jednego miejsca odbyła się dłuższa licytacja.

Część naszych przedsiębiorców nie czekając na decyzję naszych władz wzięła udział w akcji ratującej florystów i ogrodników. Zgodnie z jej założeniem, klienci po wybraniu chryzantemy mogą zapłacić tyle, na ile ich w tym momencie stać i tym samym indywidualnie wyceniając pracę lokalnych firm. Także i my zachęcamy do udziału i wsparcia naszych firm, tym bardziej, że od wtorku obostrzenia dotyczące cmentarza nie powinny już obowiązywać i w związku z tym groźba otrzymania mandatu nie powinna już nikogo niepokoić.

*psa*

REKLAMA

**Wymiana butli**
***11 kg, 33 kg***
z propan butanem, propanem
a także do zasilania wózków widłowych.
*Zapraszamy do stałej współpracy*
**tel. 606 930 398**
**www.gazak.pl**

REKLAMA

**MS BIOSS**
SERWIS SKLEP KOMPUTEROWY
NAPRAWIAMY:
TELEFONY
TABLETY
LAPTOPY
NAWIGACJE
SKUPUJEMY LAPTOPY
NOWOGARD, UL. 700 LECIA 15 (NAD APTEKĄ, I PIĘTRO)
TEL. 792-22-88-96

REKLAMA

UWAGA!!! **OPAŁ**
**Atrakcyjne ceny**
węgiel, koks, drewno, brykiet drzewny, pelet
*(towar luzem i workowany)*
**Zapewniamy transport**
**PPUH 'EDBA'**
**Nowogard ul. Nadtorowa 12**
**tel. 91 39 22 329**
**kom. 601 150 620**
**WYSOKA JAKOŚĆ POLSKI WĘGIEL DODATKOWE GRATISY**

REKLAMA

**Nowogard**
**ul. Plac Szarych Szeregów**
**atrakcyjna działka**
**o pow. 0,1114 ha zabudowana budynkiem warsztatowym z częścią mieszkalną o powierzchni 200 m², budynkiem gospodarczym i cieplarnią.**
**Tel 667 476 876**



eprasa.pl 0e9d8ecf50

# Wszystkich Świętych

Wszystkich Świętych w Niebo wziętych
Nikt nie zliczył i nie zliczy
Wszystkich Świętych razem wziętych
Nie zobaczysz nawet w świetle setek zniczy

Tutaj trzeba światła wiary
Co przemienia znane miary
Tutaj trzeba tej miłości
Co od Boga w sercu gości

Wszystkich Świętych tych uznanych
Ale także wciąż Nieznanych
Wszystkich Świętych z biografiami
Także tych co cicho żyli... tuż za drzwiami.

Świętych w togach czy ornatach
I tych bardziej w łachach a nie w szatach
I Świętych co świętymi stali się nieco inaczej
Wracając z drogi nie będącej szlakiem cnoty raczej

I takich Świętych wręcz niepojętych
I tych zrozumiałych nawet dla „małych"
Tych krótko żyjących i tych „nieumierających"
Wszystkim Świętym się kłaniamy,
a o słówko u Pana błagamy

I to nie są jakieś czary,
a tym bardziej jakieś mary
To jest życie Słowem obiecane
W niebie Świętym już podarowane...

I to też nasza stała jest nadzieja
I czy ona tli się ledwie czy też ogniem płonie
Nie zgasi jej czasów żadnych zawieja
Bo ją chronią, Matki Wszystkich Świętych, dłonie.

Marek Słomski
31 10 2016

# Koronawirus w DPS!

**Siedmioro podopiecznych oraz pięć osób personelu Domu Pomocy Społecznej na Smużynach w Nowogardzie otrzymało pozytywny wynik badania na koronawirusa. Dwóch podopiecznych w związku z pogorszeniem stanu zdrowia musiało zostać przewiezionych do szpitala. W tygodniu mają też być znane kolejne wyniki badań.**

***Na początku tygodnia zanotowano pierwsze przypadki zakażenia koronawirusem w DPS***

Niepokojące informacje do naszej redakcji dotarły w poniedziałek po południu. Jak udało nam się ustalić, dodatni wynik dotyczący koronawirusa uzyskało 7 podopiecznych DPS na Smużynach oraz pięcioro pracowników Domu Pomocy Społecznej.

- *Zgodnie z procedurami pięcioro z tych osób zostało odizolowanych od pozostałych osób. W przypadku dwójki osób konieczna była hospitalizacja. W przypadku jednej, ten stan uznaje się za ciężki* – potwierdza w rozmowie z redakcją Iga Błażewicz, dyrektor DPS.

Lista osób zakażonych może okazać się większa. Kolejnych 26 podopiecznych czeka na wynik wymazowy. Wyniki tych badań będą znane w środę. Miejmy nadzieję jednak, że olbrzymia większość z nich, albo wszystkie, będą negatywne.

Podopieczni Domu Pomocy Społecznej są tą grupą, która jest najbardziej narażona na zakażenia. To nie tylko sam wiek podopiecznych, ale również ryzyko występowania chorób współistniejących. Nie dziwni więc fakt, że dotacje z przeznaczeniem na zabezpieczenie mieszkańców oraz pracowników, zostały przeznaczone na zakup środków zabezpieczających używanych na co dzień w nowogardzkim DPS-sie. Takie transze środków pomocowych zostały skierowane m.in. przez Urząd Wojewódzki oraz Urząd Marszałkowski oraz sam Powiat, gdyż nowogardzki DPS podlega pod Starostwo. Co warto zaznaczyć olbrzymie wsparcie pochodziło również od osób prywatnych i organizacji pozarządowych działających na terenie miasta i gminy.

Jak przyznaje dyrektor Iga Błażewicz, największa ilość wsparcia trafiła do podopiecznych DPS w początkowym okresie trwania pandemii w miesiącach marzec- maj. Pomoc z myślą o pracownikach jak i domownikach, ta finansowa jak i rzeczowa w postaci środków dezynfekujących, maseczek ochronnych, itp. potrzebna jest jednak cały czas.

- *Korzystając z okazji pragnę podziękować całemu personelowi Domu za wyrozumiałość i troskę jaką obdarzają Naszych mieszkańców w tym trudnym czasie oraz za ich rzetelność i odpowiedzialność. Jestem dumna z mojego zespołu. Głęboko wierzę, że uda nam się wyjść z tej trudnej sytuacji i pokonać koronawirusa* – przekazała dyrektor DPS.

***psa***

## Ulica Zamkowa

# Kolejny fragment do remontu

Od poniedziałku, 2 listopada trwają prace remontowe na drodze gminnej przy ul. Zamkowej. Remontem zostanie objęty ponad 100 metrowy odcinek, dotychczasowej nawierzchni asfaltowej od wjazdu z ulicy Armii Krajowej do odcinka drogi znajdującej się już w administrowaniu Zakładu Karnego. Z utrudnieniami muszą liczyć się wszyscy właściciele samochodów, którzy zwykli zostawiać auta wzdłuż prawej krawędzi jezdni.

Kolejny remont, również w niedługim odstępie czasu, prowadzony będzie przy ulicy Zamkowej. Wcześniej gmina prowadziła prace wespół ze SM Gardno na drogach dojazdowych do bloków a także drogi znajdującej się przy Wspólnocie Mieszkaniowej bloku nr 8.

***psa***

eprasa.pl 0e9d8ecf50

## Nawet w centrum miasta

# Śmieci coraz więcej

**Nasi mieszkańcy nie pozostają obojętni wobec bałaganu, jaki co pewien czas pojawia się na terenie miasta. Śmietnisko pozostawione po libacji alkoholowej, takie jak to zgłoszone DN w piątek, to rzeczywiście widok, który może przysporzyć o szybsze bicie serca. Niestety takich miejsc na terenie miasta robi się coraz więcej i na razie tylko gdybać można co jest tego przyczyną.**

- Proszę tylko zobaczyć, co się dzieje na łączniku pomiędzy ulicą 700 Lecia a Bankową. Ostatnio przechodziłam „na skróty" ze swoją wnuczką i to co zobaczyłam, to już przechodzi ludzkie pojęcie. To widok ogromnej sterty opróżnionych butelek po alkoholu. Oczywiście część z nich została potłuczona, co jest zagrożeniem dla wszystkich odwiedzających to miejsce nawet na chwilę. Podstawowe zasady kultury powinny obligować, aby butelkę, tym bardziej, że nie jest olbrzymich gabarytów, zabrać ze sobą i wyrzucić do kosza. Czy w Nowogardzie są służby odpowiedzialne za sprzątanie? Czy jest ktoś, kto odpowiada za to miejsce? – sygnalizuje nam jedna z mieszkanek miasta.

*Miejsce, w którym odbywał się bankiet można zobaczyć nawet w centrum miasta przy głównej ulicy*

Niewielki teren pomiędzy ul. 700 Lecia i Bankową upodobali sobie miłośnicy nocnych mocnych trunków najprawdopodobniej z uwagi na to, że bardzo blisko znajduje się sklep monopolowy czynny do późnych godzin. Z bieżącymi dostawami alkoholu nie ma więc żadnych problemów. Atutem jest też fakt, że skwerek kilkunastu metrów kwadratowych, gdzie odbywają się schadzki jest osłonięty z każdej strony, a prowadzi do niego tylko wąska ścieżka z dwóch stron.

To niestety nie jedyne miejsce, gdzie możemy zaobserwować pozostałości po spożyciu alkoholu „pod chmurką". Kolejne bardzo łatwo udało się nam namierzyć, co zaskakujące, na tej samej ulicy. Tym razem jednak to nie było miejsce schowane gdzieś na uboczu, ale ogólnodostępne, gdzie często przechodzą pieszo mieszkańcy miasta. Czy nawet takie okoliczności już nie hamują osoby pijące alkohol w miejscach publicznych? Zapewne każdy z czytających ten artykuł jest w stanie wskazać takich miejsc znacznie więcej.

Być może jest to też skutek lockdownu w gastronomii. Obecnie obowiązujące obostrzenia nie pozwalają na spotkanie się nawet w mniejszym gronie w pizzerii czy restauracji. Dla części mieszkańców, którzy nawet w tych trudnych czasach zamierzają się spotykać poza domem, często jest to jedyne wyjście, nie tłumacząc nikogo, gdyż jak wiadomo łamane są tu przepisy dotyczące ustawy o wychowaniu w trzeźwości oraz wprowadzone niedawno zasady sanitarne mające na celu zwalczanie epidemii.

***psa***

*Ogromna sterta butelek i puszek po alkoholu znajdująca się na łączniku prowadzącym w stronę ul. 700 Lecia*

## Do marketu PSB tylko autem?

# Piesi mają tor przeszkód

**Brak pasów, chodnika, a po drodze trzeba sforsować rów i ruchliwą drogę - to przeszkody, jakie trzeba pokonać przy próbie dostania się do nowo otwartego marketu budowlanego PSB przy ulicy 3 Maja.**

Temat już był podnoszony na łamach DN przed dwoma miesiącami. Wówczas jednak sprawę opisywaliśmy pod kątem kierowców, którzy wskazywali, że okolice wjazdu na teren nowego sklepu budowlanego przy ul. 3Maja, nie są bezpieczne. Kierujący jeszcze nie przywykli do tego, że na tym odcinku mamy do czynienia z zintensyfikowaniem ruchu od czasu, gdy sklep ten jest otwarty. Dla wielu, na samym początku, mylące mogło wydawać się oznakowanie wjazdu na teren parkingu. Dlatego nie raz zdarzały się tam groźne sytuacje, co powodowane było nieprzewidywalnymi manewrami kierujących.

Teraz kolejne zastrzeżenia, dotyczące terenu przy markecie znajdującym się w obrębie drogi gminnej przy ulicy 3 Maja, zgłaszają piesi. Jak mówi jeden z mieszkańców, który zgłosił sprawę do redakcji DN, nie wszyscy muszą od razu do marketu dotrzeć autem. Równie dobrze można tam przecież dojść o własnych siłach. Jednak nie jest to do końca bezpieczne z uwagi na miejscowe warunki drogowe. To stało u podstaw zgłoszenia jednego z mieszkańców.

*Aby dostać się do marketu PSB najpierw trzeba sforsować przydrożny rów, a dopiero później uważać na jadące samochody*

*- Nikt nie pomyślał, aby w tym miejscu powstał chodnik, aby można było bezpiecznie dojść do marketu PSB. Dlatego obecnie wszyscy niezmotoryzowani mają problem, aby się dostać na miejsce. Idąc ścieżką, przy której znajdują się obecnie ogrody działkowe, możemy się przemieścić tylko na wysokość marketu. Dalej zaczynają się już „schody": najpierw trzeba sforsować przydrożny rów, a następnie przebiec przez często ruchliwą jezdnię, na której nie ma przecież pasów. Szkoda, że tak to wygląda wszystko i czasami brakuje zwykłej wyobraźni, aby zawczasu przygotować się do uruchomienia także otoczenia takiej inwestycji* – mówi w rozmowie z DN jeden z Czytelników, który zwrócił się do nas o nagłośnienie tego tematu.

Dojście do marketu nie jest możliwe także idąc drugą stroną drogi, gdzie znajduje się salon samochodowy. Tam też nikt nie przewidział kilka lat wstecz, że obszar miasta rozrośnie się tak bardzo, że powstawać tam będą kolejne firmy.

Z uwagi na to, że przez ulicę 3 Maja przebiega droga gminna zwróciliśmy się z pytaniem do UM Nowogard, czy w planach znajdują się zmiany organizacji ruchu lub inne zmiany mające wpływ na bezpieczeństwo poruszania się pieszych na tym odcinku drogi. Na odpowiedź czekamy.

***psa***



eprasa.pl 0e9d8ecf50

## Urząd skonsultuje program współpracy

# Dla społeczników mniej niż w tym roku

**Wszyscy przedstawiciele organizacji pozarządowych działających na terenie Gminy Nowogard, zaproszeni do konsultowania Programu współpracy na 2021 rok. Znana jest też kwota z przeznaczeniem na konkursy ofert, która w 2021 roku będzie nieco mniejsza. Jednak na tym etapie to okazja, aby wpisać do programu zainteresowania naszych mieszkańców, którzy dotąd nie znajdowali swojego odzwierciedlenia w dokumencie.**

Co istotne, dla wszystkich organizacji znane są też propozycje dotyczące tego, ile środków zostanie przeznaczonych dla naszych organizacji w 2021 roku. Na realizację zadań publicznych zawartych w Programie współpracy zaplanowano kwotę w wysokości 650 000 zł. Dla porównania w roku bieżącym dla NGO zabezpieczonych środków było więcej - 658 000 zł. Środków będzie już mniej na samym starcie. Dopiero w momencie ogłoszenia konkursu ofert, co nastąpi najwcześniej pod koniec grudnia br. będzie wiadomo, ile pieniędzy zostanie rozdysponowanych na konkretne rodzaje zadań publicznych.

Na razie, jak podają pracownicy Wydziału Rozwoju Lokalnego, Funduszy, Kultury i Sportu UM w Nowogardzie, organizacje pozarządowe z terenu gminy Nowogard w terminie od 26 października do 4 listopada br. mogą składać swoje propozycje oraz uwagi i opinie do projektu Programu współpracy, na specjalnie do tego przeznaczonym formularzu dostępnym m.in. w urzędzie.

Dla wszystkich organizacji, które jeszcze nie miały okazji organizowania zadań publicznych z gminnych funduszy, to okazja, aby zaznaczyć nowe obszary działań, które dotąd nie znalazły swojego odzwierciedlenia w programie w poprzednich latach. Jak zadanie priorytetowe traktowane jest od dawna na upowszechnianie kultury fizycznej i sportu. Jednak nie znaczy to, że na liście zadań do realizacji nie może znaleźć się np. kultywowanie dziedzictwa narodowego. Na naszym terenie mamy przynajmniej kilka organizacji, które już w poprzednich latach zaznaczyły swoją obecność organizując wydarzenia związane z upamiętnieniem choćby ważnych wydarzeń z historii Polski.

*psa*

## Pochówki zakażonych Covid-19

# Furmańczyk: procedury zapewniają bezpieczeństwo

**Przygotowanie do pochówku ciał osób zmarłych a zarażonych koronawirusem odbywają się w specjalnej procedurze, i -co może najbardziej szokować - ciał nie ubiera się a jedynie owija w prześcieradła nasączone środkiem dezynfekującym.**

Ciała nie są ubierane a owijanie w specjalne prześcieradła nasączone środkiem dezynfekującym - mówi DN, Sebastian Furmańczyk z lokalnej firmy pogrzebowej. Zgodnie z procedurami sanitarnymi ciała zmarłych zakażonych Covid-19 owinięte już w prześcieradło umieszcza się jeszcze w dwóch szczelnie zamykanych workach i dopiero tak przygotowane składa się w trumnie, którą się szczelnie zamyka i dezynfekuje i której już nie wolno otwierać podczas ceremonii pogrzebowej.

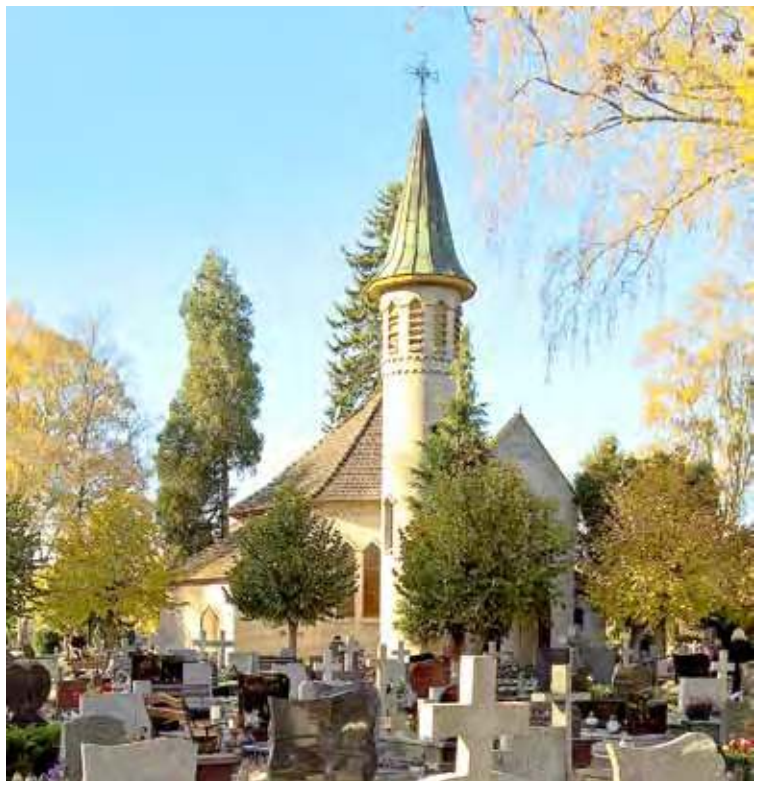

-Taka procedura stanowi wystarczające zabezpieczenie dla naszych pracowników dokonujących czynności pochowku oraz dla uczestników ceremonii pogrzebowych - twierdzi S. Furmańczyk- dlatego już po odebraniu ze szpitalnej kostnicy zabezpieczonej trumny moi pracownicy nie muszą używać żadnych specjalnych strojów. Według szefa nowogardzkiej firmy pogrzebowej najlepiej jednak w tej sytuacji korzystać nie z tradycyjnej formy pochówku, ale z kremacji. - Na cztery pochówki osób zarażonych Covid-19, które realizował dotychczas nasz zakład pogrzebowy, w przypadku aż trzech ciała zostały poddane kremacji. W ostatnich latach istotnie wzrosła ilość miejsc, gdzie można dokonać skremowania ciała, najbliżej nas znajdują się punkty kremacji w Szczecinie i Gorzowie Wielkp. - kończy S. Furmańczyk. Druga nowogardzka firma pogrzebowa Memoris dotychczas jeszcze nie miała zleconego pochówku osoby zarażonej Covid-19, ale również i ona jest gotowa do realizowania takiej procedury - zasady, które musimy przestrzegać określa Sanepid, który dokładnie informuje nas o aktualnych postanowieniach sanitarnych w zakresie sposobu postępowania z ciałami zmarłych zarażonych koronawirusem – mówi nam w imieniu firmy Memoris R. Śmigiel, jednocześnie znany nowogardzki kamieniarz od dziesięcioleci wykonujący nagrobki.

*ms*

**PODZIĘKOWANIA**

*Wszystkim,*
*którzy uczestniczyli*
*w ostatniej drodze*

***śp. Mikołaja Fedaka***

*serdeczne podziękowania*
*składa pogrążona w smutku*
*Rodzina*

# Jak pracuje Urząd Miasta?

**Zapowiedziany przez premiera w piątek nakaz pracy zdalnej w administracji publicznej zacznie obowiązywać z jednodniowym przesunięciem tj. od wtorku 3 listopada br.**

W sobotę odbyło się spotkanie konsultacyjne przedstawicieli rządu z przedstawicielami samorządowej Komisji Wspólnej Rządu i Samorządu Terytorialnego w sprawie zasad funkcjonowania administracji. Jak zapowiedziano, nowe rozporządzenie wprowadzi pracę zdalną w urzędach i jednostkach organizacyjnych, jednak upoważni kierowników urzędów i jednostek do ustalenia szczególnych rozwiązań organizacyjnych w zakresie podstawowych usług publicznych.

W związku z decyzją rządu informujemy, że pracownicy Urzędu nadal będą obsługiwali większość interesantów drogą telefoniczną, będą dostępni dla Państwa pod wskazanymi numerami telefonów, a wszystkie sprawy będą realizowane na bieżąco.

Przepraszamy, jeśli planowane spotkania z naszymi pracownikami, szczególnie te w większym gronie, musiały zostać odwołane. Kiedy będzie to możliwe zostaną ustalone nowe terminy spotkań.

W sprawach pilnych, wymagających kontaktu osobistego z pracownikiem Urzędu należy umówić się telefonicznie i podczas obsługi zachować wszelkie środki ostrożności, a więc zdezynfekować ręce, zasłonić usta i nos oraz zachować dystans 1,5 metra.

W trosce o Państwa bezpieczeństwo i bezpieczeństwo pracowników Urzędów, którzy pozostają na stanowiskach prosimy również o korzystanie z formy elektronicznej kontaktu. Wnioski, w tym wniosek o rejestrację dziecka, wniosek o wydanie odpisu aktu stanu cywilnego można wygodnie złożyć przez platformę epuap.

*Inf. UM Nowogard*
*Opr. Red*



eprasa.pl 0e9d8ecf50

## Wykorzystanie środków z funduszy Unii Europejskiej 2014-2019

# Gdzie nasze gminy i powiat

**Systematycznie prezentujemy krajowe opracowania pokazujące miejsce lokalnych samorządów gminnych i powiatowego w odniesieniu do innych samorządów w kraju, uszeregowanych według różnych kryteriów składających się na ostateczną ocenę jakości i skuteczności gospodarowania miejscowych władz a zwłaszcza organów samorządowych. Dzisiaj prezentujemy ranking poziomu kwotowego wykorzystania przez gminy w przeliczeniu na jednego mieszkańca (per capita) Funduszy Europejskich w latach 2014-2019. Ranking opublikowano w periodyku branżowym Wspólnota w wydaniu z dnia 15 .10 2020 a zespołem opracowującym zestawienie, którym kierowali Paweł Swianiewicz - profesor ekonomii, kierownik Katedry Rozwoju i Polityki Lokalnej na Wydziale Geografii i Studiów Regionalnych Uniwersytetu Warszawskiego oraz Julita Łukomska- adiunkt w tej samej Katedrze.**

Upłynęło już sześć lat kolejnego, siedmioletniego budżetu Unii Europejskiej- piszą autorzy krajowego rankingu wykorzystania Funduszy Europejskich zamieszczonego w samorządowym periodyku branżowym Wspólnota - a to dobry moment na przyjrzenie się, jak wyglądają dotychczasowe sukcesy w realizacji projektów unijnych. Ostatnie dwa lata (2018-2019) były rekordowe. W obu wielkość wydatkowanych środków pochodzących z dotacji przekraczała 16 miliardów złotych. Po trochę niespodziewanym, bardzo głębokim załamaniu w 2016 roku i po powolnym odbudowywaniu w roku 2017, to bardzo dobre rezultaty. Wprawdzie rok 2018 był nieco lepszy od 2019, ale różnica nie jest duża. W kolejnych latach (2020–2022) można spodziewać się podobnych wyników, o ile nie zaszkodzi im pogarszająca się sytuacja finansowa samorządów (związana głównie, ale nie wyłącznie ze skutkami gospodarczymi epidemii COVID-19). W sumie od 2014 roku samorządy wykorzystały prawie 75 mld zł z różnych programów operacyjnych. Z tej kwoty niemal 25 mld przypada na gminy, a ponad 21 mld na miasta na prawach powiatu. Bardzo zbliżoną do dużych miast kwotę wydatkowały samorządy wojewódzkie, podczas gdy na powiaty przypadło niespełna 7 miliardów.

### Metodologia rankingu dotacji w latach 2014–2019

Zestawienie obejmuje wartość wszystkich dotacji unijnych pozyskanych przez samorządy w latach 2014– 2019, bez rozróżnienia na dotacje inwestycyjne i związane z wydatkami bieżącymi. Wynik podawany jest w przeliczeniu na jednego mieszkańca. W 33 jednostkach samorządowych stwierdziliśmy łączną kwotę dotacji przekraczającą 4000 złotych (czyli w przybliżeniu 1000 euro) w przeliczeniu na mieszkańca. 22 spośród tych jednostek to gminy wiejskie. Ale absolutnymi rekordzistami jest kilka małych miast – Krynica Morska, Dziwnów, Świeradów-Zdrój. W każdym z nich suma dotacji to ponad 8000 złotych na osobę (w Krynicy Morskiej – nawet ponad 12 000 złotych). Zwraca też uwagę bardzo dobra pozycja samorządów leżących w Polsce Wschodniej. Wśród wspomnianych 22 gmin wiejskich z najwyższymi pozyskanymi dotacjami aż połowa znajduje się na terenie 5 województw objętym Programem Operacyjnym Rozwój Polski Wschodniej. Wśród miast wojewódzkich stolice regionalne z Polski Wschodniej zajmują cztery pierwsze pozycje rankingu. Ze wschodniej Polski pochodzą także liderzy rankingów w kategoriach: miasta na prawach powiatu oraz miasta powiatowe. W oparciu o te dane można więc powiedzieć, że środki Unii Europejskiej faktycznie, a nie tylko deklaratywnie, stwarzają szansę na podejmowanie znaczących działań rozwojowych przez samorządy położone w słabiej rozwiniętych częściach kraju. W tym sensie regionalna polityka Unii Europejskiej ma znaczenie dla wyrównywania szans rozwojowych.

### Wyniki- gmina Nowogard słabiutko…

Gmina Nowogard, już można napisać tradycyjnie, prezentuje się bardzo słabo na tle innych gmin w kraju w skuteczności pozyskiwania Funduszy Europejskich. W latach 2014-2019 pozyskała tych środków w kwocie **372 złote** w przeliczeniu a jednego mieszkańca, co daje jej **513** miejsce na 603 gminy ujęte w rankingu w kategorii gmin miejskich. Aby sobie uświadomić skalę przepaści, jaka dzieli gminę Nowogard od najlepszych to przytoczmy wynik gminy Dziwnów, która zajęła 2 miejsce w kraju z kwotą pozyskanych przez władze gminy Funduszy Europejskich wynoszącą aż 8659 zł per capita, czyli 23 razy więcej jak Nowogard! Ale też inne okoliczne gminy miejskie uzyskały od nas znacznie wyższe kwoty dla budżetów lokalnych w konsekwencji poprzez wydawanie ich na inwestycje skutkujących dla dobrostanu mieszkańców danej gminy. Szczegółowe liczby pokazuje załączony do tekstu graf.

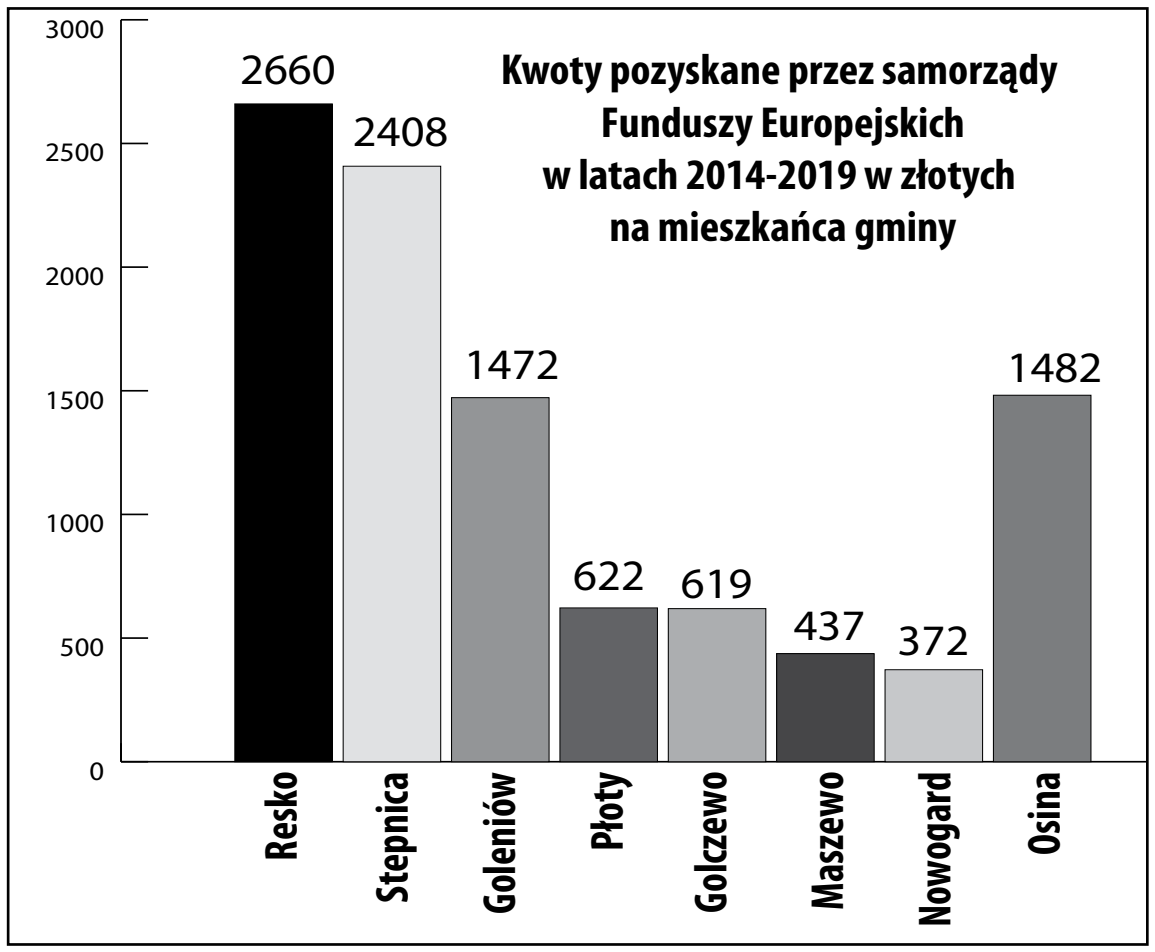


### Ale dlaczego taka nędza?

Tak nędzne rezultaty działań pozyskiwawczych Funduszy Europejskich w gminie Nowogard mogą dziwić, ponieważ wydaje się, że warunki zastane w tym położenie i potencjalne możliwości stawiają naszą gminę w dość dobrej sytuacji wyjściowej i na pewno lepszej od wielu gmin, które naszą zostawiły w rankingu daleko w tyle. Ale szczególnie mogą dziwić te żenująco słabe rezultaty rankingowe, ponieważ to właśnie w nowogardzkim samorządzie gminnym w pierwszych latach objętych rankingiem powołana została przez radę specjalna komisja Rady ds. pozyskiwania Funduszy Europejskich. Na czele tej komisji stanęła radna Jowita Pawlak promowana wówczas (dzisiaj także) przez swoje środowisko polityczne jako wybitny specjalista od Funduszy Europejskich. O tym jaki skarb personalny rzekomo posiadamy w tym zakresie i jakie wielkie pieniądze w związku z tym mogą do nas napłynąć z Unii można się przekonać odsłuchując chwalby, jakie pod adresem przyszłej przewodniczącej i jej walorów pozyskiwawczych padały ze strony wnioskodawców tej niespotykanej w zasadzie w innych samorządach komisji stałej rady. Komisji, którą ostatecznie powołano wtedy w 2014 roku… Również sama kandydatka na przewodniczącą miała w temacie wówczas wiele do powiedzenia. Niestety okazało się po latach, że racje to ma w tej sprawie tylko stara mądrość ludowa, mówiąca, że krowa, która dużo ryczy mało mleka daje… Wyniki rankingu podsumowujące lata 2014-2019 nie pozostawiają w tym względzie cienia wątpliwości….

### Bardzo dobrze za to Osina

Niezłym a nawet bardzo dobrym wynikiem w zakresie skuteczności pozyskiwania Funduszy Europejskich w latach 2014-2019 może pochwalić się za to gmina Osina. W kategorii ponad 1500 gmin wiejskich, jakie mamy w kraju, Osina zajęła bardzo dobre 393 miejsce. Ale jeszcze większe wrażenie robi kwota per capita pozyskanych przez tę gminę środków unijnych i wynosi ona aż 1482 złote na mieszkańca, czyli per capita 4 razy więcej jak pozyskano w Nowogardzie. Gratulujemy radnym i wójtowi Osiny.

### Ale licho starostwo…

Tylko dla obowiązku kronikarskiego wspomnijmy jeszcze o rezultacie, jaki uzyskał w tym rankingu goleniowski samorząd powiatowy. Wynik 233 złote per capita daje powiatowi goleniowskiemu w kategorii 314 powiatów w kraju dalekie 168 miejsce. Dla porównania sąsiedni powiat łobeski zajmuje 80 miejsce w kraju z wynikiem 359 zł per capita a najlepszy w naszym województwie powiat wałecki miejsce 35 z wynikiem per capita 462 złote. Warto dodać, że powiat goleniowski odnotowuje tak marny wynik, mimo że zatrudnia od kilku lat na całym etacie specjalistę ds. pozyskiwani funduszy europejskich a jest nim a jakże… znana już z nowogardzkiej „skuteczności" - Jowita Pawlak! Kiepski powiat goleniowski szczególnie razi na tle świetnego wyniku gminy Goleniów, która w swojej kategorii gmin z siedzibą w miastach powiatowych, zajęła bardzo wysokie 26 miejsce w kraju z wynikiem per capita 1472 złote. To tyle faktów, aby posłuchać propagandy, czyli mitów trzeba nadstawić ucha gdzie indziej o czym też wspomnieliśmy w powyższym tekście. *ms*



eprasa.pl 0e9d8ecf50

# Witamy wśród nas...

*Rubryka powstaje przy współpracy z personelem Oddziału Ginekologiczno-Położniczego SPSR w Nowogardzie*

**Nikodem Górecki**
*26.10.2020, syn Dominiki i Łukaszaz Dobrej*

**Helena Śliczna**
*27.10.2020, córka Jadwigi i Pawła ze Szczecina*

**Iga Nowak**
*28.10.2020, córka Kamilii i Karola ze Starogardu*

**Łucja Michalak**
*29.10.2020, córka Ewy i Daniela z Grabowa*

**Grzegorz Dąbrowski**
*30.10.2020, syn Anny i Krzysztofa z Kulic*

**Gabriella Welik**
*30.10.2020, córka Eweliny i Dawida z Nowogardu*

**Zofia Langner**
*31.10.2020, córka Eweliny i Tomasza z Kościuszek*

**Lena Zylak**
*31.10.2020, córka Anetyz Nowogardu*

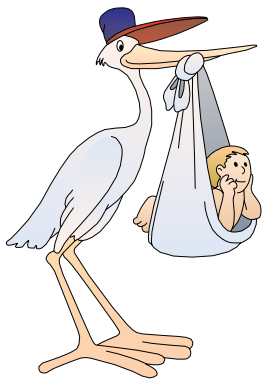

## Kolejny tomik nowogardzkiego autora

# Obłoki Czasu…

Ukazał się kolejny już trzeci tomik wierszy Marka Słomskiego. Tym razem autor występuje pod swoim literackim pseudonimem Stanisław Marek, a treść i przekaz 55 wierszy umieszczonych w zbiorze obraca się wokół tematyki transcendentalnej i są one chronologicznie ułożone według zdarzeń roku liturgicznego. Autor ma w przygotowaniu do druku kolejny czwarty tomik. Obłoki Czasu można na razie nabyć w naszej redakcji.

DZIĘKUJĘ WSZYSTKIM,
KTÓRZY PRZEKAZALI 1% PODATKU
NA MOJE LECZENIE I REHABILITACJĘ
PAŃSTWA GEST JEST
DLA MNIE WIELKIM WSPARCIEM
SERDECZNIE POZDRAWIAM
*PAULINA SKRZYNIARZ*

**Chcesz dać ogłoszenie - reklamę w gazecie**
**na powiatach: goleniowskim, gryfińskim, łobeskim, stargardzkim**
zadzwoń: 506 638 789, 91 392 21 65, napisz: karolinasb@djmedia.pl



eprasa.pl 0e9d8ecf50

## „Czytam sobie. Pierwsza klasa!"

# Czas z książką jest twórczy

**Uczniowie klasy 1a Szkoły Podstawowej im. Bronisława Malinowskiego w Osinie w bieżącym roku szkolnym zakwalifikowali się do udziału w ogólnopolskiej akcji „Czytam sobie. Pierwsza klasa!".**

Akcja ma na celu zachęcać dzieci do nauki samodzielnego czytania oraz pokazania, że czas z książką może być przyjemny, aktywny i twórczy oraz wywiera pozytywny wpływ na przyszłość młodego czytelnika.

Na początku października nasza szkoła otrzymała od organizatorów akcji pakiet książeczek z serii Czytam Sobie, zakładki, plany lekcji, magnesy, dyplomy, karty czytelnika, naklejki oraz poradniki dla rodziców „Jak wspierać naukę i rozbudzać pasję czytelniczą u swoich dzieci".

Z wielką przyjemnością rozpoczynamy realizację akcji „Czytam sobie. Pierwsza klasa!".

*Inf. SP Osina*
*Kamila Wójcik*

*Akcja czytelnicza wśród najmłodszych cieszyła się sporym zainteresowaniem. Foto. SP Osina*

## Europejski Dzień Walki z Otyłością

# Uwaga na nadwagę!

**Europejski Dzień Walki z Otyłością obchodzony jest 24 października. Obchody zostały zorganizowane również w Szkole Podstawowej w Osinie. Podczas przerw na świetlicy szkolnej, można było poznać swoją wagę, wzrost oraz wskaźnik BMI.**

Każdy uczeń samodzielnie pokolorował plakietkę „Uwaga nadwaga", obliczył na kalkulatorze BMI online dla dzieci i młodzieży, swój wskaźnik masy ciała (Body Mass Indeks) i umieścił na znaku plakietki. Przeprowadzony został również konkurs plastyczny promujący zdrowy styl życia. Wszystkie prace uczniów zostały nagrodzone. Najlepsi z najlepszych:

I miejsce – Gracjan Lubczyński kl.3b

II miejsce – Agatka Czerniejewska kl, 1a

III miejsce – Oliwier Banasiak kl. II a

IV miejsce – Franciszek Bożek kl.1a

Zwycięzcom serdecznie gratulujemy!!!

Została również przeprowadzona z uczniami pogadanka, na temat problemu dodatkowych kilogramów, który dotyczy już 61% mężczyzn i 42% kobiet w Polsce, co stanowi 51% populacji całego kraju.

Otyłość jest uważana za jedno z najgroźniejszych schorzeń przewlekłych, to choroba XXI wieku.

Światowa Organizacja Zdrowia bije na alarm, ponieważ osób borykających się z problemem nadwagi jest coraz więcej.

Nadwaga i otyłość są przyczyną wielu bardzo groźnych chorób. Prowadzi m.in do udaru, miażdżycy, a te właśnie choroby są na pierwszym miejscu pod kątem zgonów w Polsce.

Należy pamiętać, że otyłość ma bezpośredni wpływ na problemy nowotworowe - nowotwór trzustki, nerek, nowotwór jelita grubego.

Najczęstszą przyczyną nadwagi i otyłości są złe nawyki żywieniowe, stres, brak ruchu i podjadanie między posiłkami. Osoby, które chcą zachować zgrabną sylwetkę, muszą nie tylko regularnie spożywać śniadania, ale również jeść 4-5 posiłków dziennie.

Jest to niezwykle ważne dla prawidłowego funkcjonowania organizmu. Ponadto, aby nie narzekać na zbędne kilogramy, należy zminimalizować używanie soli, ponieważ zatrzymuje w organizmie wodę.

Światowy Dzień Walki z Otyłością lub Europejski Dzień Otyłości może być przełomowym dniem dla wszystkich osób zmagających się z dodatkowymi kilogramami. Ich problem sam się nie rozwiąże. Kiedyś trzeba zacząć nad nim pracować.

*Inf. Nauczyciele świetlicy szkolnej*

*W akcji wzięli udział uczniowie szkoły w Osinie*



eprasa.pl 0e9d8ecf50

## Kącik Kolekcjonera

# Moneta Wincentego Witosa

**5 listopada 2020 roku, Narodowy Bank Polski wprowadza do obiegu srebrną monetę o nominale 10 zł oraz złotą monetę o nominale 100 zł z serii „Stulecie odzyskania przez Polskę niepodległości" – „Wincenty Witos".**

Wincenty Witos (1874–1945) – polityk, publicysta; trzykrotny premier II RP; przywódca Polskiego Stronnictwa Ludowego „Piast" i Stronnictwa Ludowego; członek Ligi Narodowej, jeden z ojców niepodległości. Urodził się w Wierzchosławicach w chłopskiej rodzinie.

Już jako lokalny działacz ludowy w 1908 r. został posłem na Sejm Krajowy we Lwowie, a w 1911 r. zdobył mandat do Rady Państwa w Wiedniu. W 1909 r. został wybrany na wójta i sprawował tę funkcję aż do 1931 r. Po rozłamie w ruchu ludowym, w 1914 r. został jednym z liderów PSL „Piast". W momencie wybuchu I wojny światowej opowiedział się po stronie proaustriackiej, a następnie czynnie wspierał zaciąg chłopskich ochotników do Legionów. Jednak już w 1915 r. zbliżył się do narodowej demokracji, co ostatecznie w 1917 r. zaowocowało jego członkostwem w tajnej Lidze Narodowej. W listopadzie 1918 r. odmówił udziału w rządzie lewicowym Daszyńskiego w Lublinie, równocześnie kierując w Galicji Polską Komisją Likwidacyjną gotową do uznania prawowitego rządu centralnego w Warszawie. W Sejmie Ustawodawczym został liderem PSL „Piast" i głównym koalicjantem klubu narodowego. Należał do najbardziej pracowitych posłów. W krytycznym momencie zbliżania się bolszewików pod Warszawę stanął na czele rządu RP, angażując cały swój autorytet na rzecz przekonania warstw ludowych do obrony młodego państwa. W specjalnej odezwie z 30 VII 1920 r. pisał: „Od Was, Bracia Włościanie, zależy, czy Polska będzie wolnym państwem ludowym, w którym lud będzie rządził i żył szczęśliwie, czy też stanie się niewolnikiem Moskwy…". W dniach Bitwy Warszawskiej był na pierwszej linii frontu.

W wyborach do sejmu i senatu Rzeczypospolitej z jesieni 1922 r. PSL „Piast" stał się ważną siłą polityczną, bez której nie mogła powstać większość parlamentarna oparta na sojuszu z narodowcami. Po tragicznej śmierci prezydenta Narutowicza, z inicjatywy Witosa powstał – ostatecznie wiosną 1923 r. – rząd Chjeno-Piasta, na bazie porozumienia zwanego paktem lanckorońskim. Witos zagwarantował w nim przeprowadzenie reformy rolnej. Kryzys ekonomiczny wykluczył realizację tego zamysłu, jednak reforma rolna uchwalona w grudniu 1925 r. została oparta na zapisach wspomnianego paktu. Po raz trzeci Witos został premierem w maju 1926 r., w warunkach długotrwałego przesilenia rządowego i gróźb płynących ze strony marszałka Piłsudskiego gotowego do przerwania kryzysu parlamentarnego siłową metodą. W obliczu przewrotu majowego i przedłużających się walk ulicznych w stolicy gabinet Witosa podał się do dymisji. Był współtwórcą Centrolewu. Doprowadził do zjednoczenia ruchu ludowego i powstania Stronnictwa Ludowego w 1931 r., którego pozostał liderem. Wcześniej, aresztowany we wrześniu 1930 r. przez sanację wraz z innymi członkami Centrolewu, został wtrącony do twierdzy brzeskiej, a następnie w słynnym procesie – z wolnej stopy – w styczniu 1932 r. skazany na 1,5 roku więzienia. Zagrożony osadzeniem w więzieniu, udał się na emigrację do Czechosłowacji. W połowie lat 30. był – obok Paderewskiego, gen. Hallera i gen. Sikorskiego – inicjatorem powołania centroprawicowego porozumienia, nazwanego ostatecznie w 1936 r. Frontem Morges. Wrócił do kraju w marcu 1939 r.

Po wybuchu wojny odmówił współpracy z Niemcami; pozostawał w areszcie domowym w Wierzchosławicach przez cały okres okupacji. W 1945 r., mimo ciężkiej choroby, aktywnie włączył się w próbę reaktywowania PSL. Zmarł 31 X 1945 r., a jego pogrzeb w Krakowie miał charakter ceremonii państwowej. Spoczął na cmentarzu w Wierzchosławicach.

Nominał 100 zł; metal: Au 900/1000stempel: lustrzany; średnica: 21,00 mm; masa: 8,00 g; obrzeże (bok): napis: Stulecie odzyskania przez Polskę niepodległości; nakład: do 1200 szt.

Nominał 10 zł; metal: Ag 925/1000; stempel: lustrzany; wymiary: 32,00 × 22,40 mm; masa: 14,14 g; obrzeże (bok): gładkie; nakład: do 11 000 szt.; Projektant: Dobrochna Surajewska

Emitent: NBPNa zlecenie NBP monety wyprodukowała Mennica Polska S.A.

Portret Wincentego Witosa znajdujący się na rewersie monety srebrnej został zaprojektowany na podstawie zdjęcia Wincentego Witosa pochodzącego z zasobów Archiwum Akt Nowych

***Opr. Red***

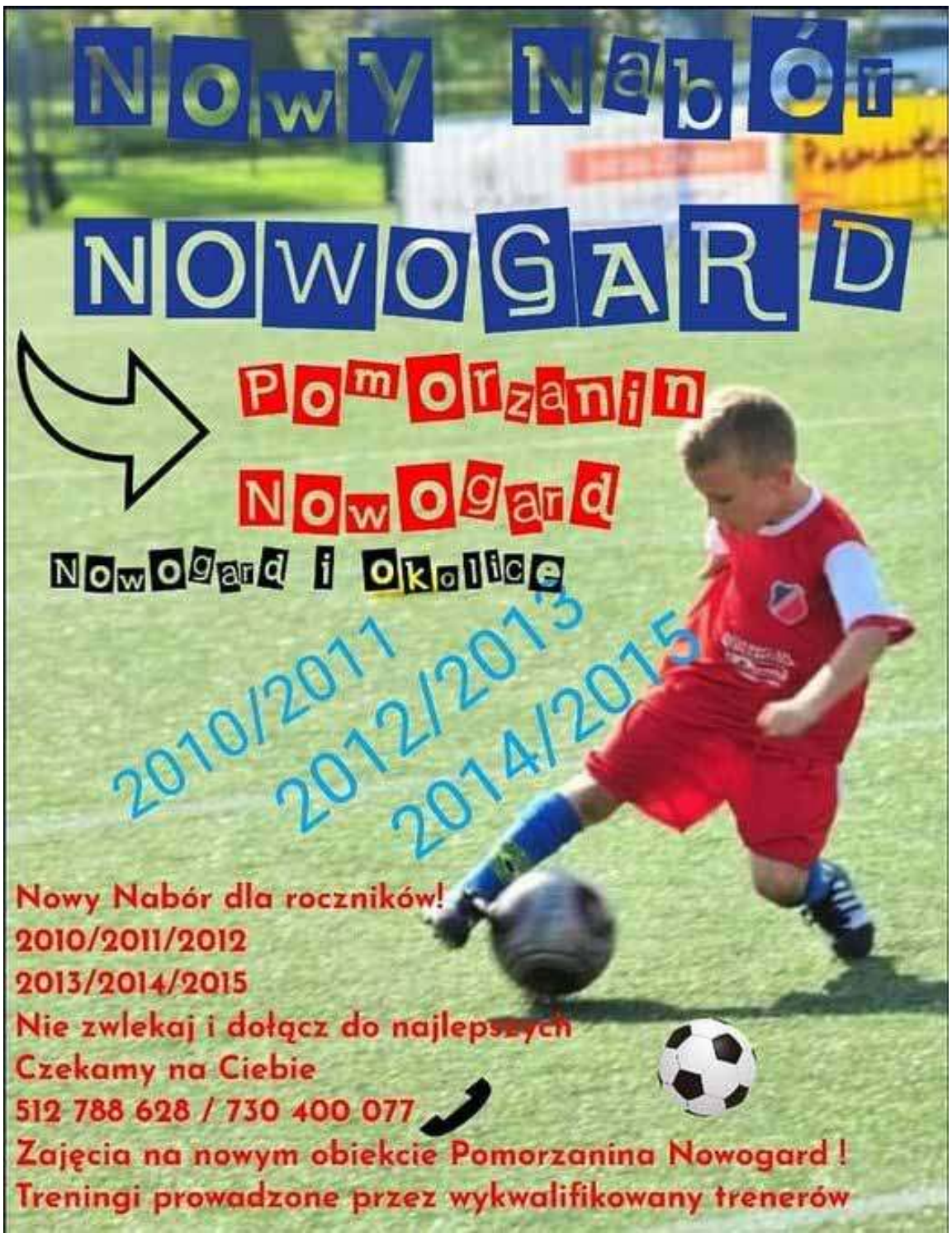




eprasa.pl 0e9d8ecf50

## Gastronomia, fitness, sprzedaż, rozrywka...

# Rusza Tarcza branżowa

**Branże: gastronomiczna, rozrywkowa, fitness czy sprzedaży detalicznej otrzymają dalsze wsparcie w walce z kryzysem wywołanym pandemią. Przedsiębiorcy będą mogli liczyć m.in. na zwolnienie z ZUS-u i świadczenia postojowe za listopad, a także dotacje w wysokości 5 tys. zł. Na ten cel rząd chce przeznaczyć ponad 1,8 mld zł. Szacuje się, że Tarcza Branżowa pomoże ok. 200 tys. firm oraz 372 tys. pracowników.**

Przedstawione 27 października rozwiązania dotyczą na razie listopada, ale jeśli będzie to konieczne, niewykluczone, że decyzje o przedłużeniu wsparcia dla przedsiębiorców zostaną wydłużone na grudzień i kolejne miesiące – wyjaśnił szef rządu.

W obliczu drugiej fali pandemii, pomoc przeznaczona jest dla konkretnych branż. Które branże otrzymają pomoc? O wsparcie będą mogły ubiegać się firmy z branż: gastronomicznej, rozrywkowej (estradowej, targowej, fotograficznej, filmowej), dbającej o zdrowie fizyczne (siłownie, sport, rekreacja), sprzedaży detalicznej (targowiska, bazary).

W ramach Tarczy Branżowej przedsiębiorcy będą mogli liczyć na dobrze znane instrumenty wsparcia. Wśród nich znajdują się: zwolnienie ze składek ZUS (za listopad) - w przypadku uzyskania przychodu w XI niższego o 40% tego roku do roku ubiegłego; świadczenie postojowe (za listopad) - w przypadku uzyskania przychodu w X lub XI niższego o 40% tego roku do roku ubiegłego; mała dotacja w wysokości 5 tys. zł - w przypadku uzyskania przychodu w X lub XI niższego o 40% tego roku do roku ubiegłego.

Pracownicy z branż najbardziej dotkniętych epidemią będą mieli odroczoną płatność zaliczek na PIT pobranych od ich pracowników. Wpłata zaliczek za X, XI, XII będzie przesunięta o pół roku. Dzięki temu w tych trzech kluczowych miesiącach na kontach firm pozostanie 300 mln zł.

Oprócz tego wydłużymy możliwość skorzystania z już funkcjonujących form pomocowych. Przedsiębiorstwa, które wiosną nie spełniły warunków, a dopiero teraz po raz pierwszy odczuły pogorszenie sytuacji gospodarczej, mogą skorzystać z dofinansowania do wynagrodzeń, mikropożyczek i postojowego. Mają na to czas do 30 czerwca 2021.

Jak szacuje rząd, z Tarczy Branżowej może skorzystać ok. 200 tys. firm zatrudniających ponad 370 tys. pracowników. Koszt wsparcia wyniesie ponad 1,8 mld zł.

*Red*

REKLAMA

**Danbud** *Daniel Sasin*
**Wykończenia wnętrz:**
- malowanie szpachlowanie
- zabudowy GK, sufity podwieszane
- układanie paneli, drzwi wewnętrzne
- tapety z włókna szklanego

**Tel. 725 671 890**

**ZATRUDNIĘ STOLARZA**
**tel. 503 084 687**

ATERIMA MED
**Opiekunki w Niemczech**
**Sprawdzone oferty!**
**Tel. 91 506 55 55**
***Nawet 1500 EUR netto***
***+ PREMIA 300 EUR (brutto)***

REKLAMA

**PRACA OPIEKA NIEMCY!** PROMEDICA24
**Wyjedź na świąteczny kontrakt**
**i zarób nawet 16 700zł + do 300 EURO bonusu!**
Nie znasz niemieckiego? Nauczymy Cię przed wyjazdem.
**Szczecin, Al. Niepodległości 31. Zadzwoń tel. 517 176 102**

**WARSZTAT SAMOCHODOWY**
ŚCIEŻKA DIAGNOSTYCZNA
Profesjonalna naprawa od A do Z
SZYBY SAMOCHODOWE
OSOBOWE, CIĘŻAROWE I MASZYNY
NA WYMIAR PLANDEKI NA WYMIAR
Ul. Nadtorowa 12
tel 91 39 20 131
kom 601860716
UDZIELAMY GWARANCJI NA WYKONANE USŁUGI
Ul. Kilińskiego 26
tel 91 39 25 627
kom 601897368

**Kalendarz dla Twojej Rodziny**
***dostarcz zdjęcie my zrobimy resztę***
**tel. 91 392 21 65**
**grafik@djmedia.pl**

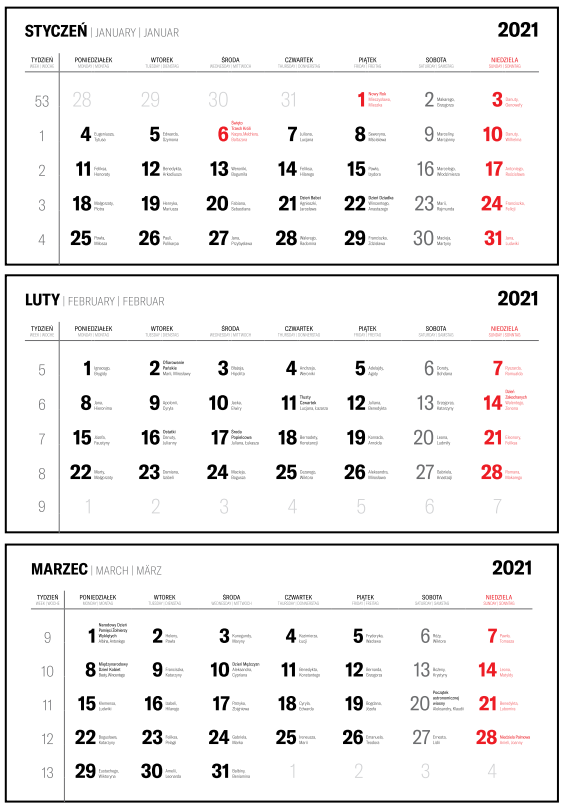


Cennik kalendarze 3 dzielnych:
1-2 szt. po **30 zł**; 3-6 szt. po **25 zł**; ponad 6 szt. po **20 zł**
Cennik kalendarze 1 dzielnych: *(z jednym kalendarium)*
1-2 szt. po **20 zł**; 3-6 szt. po **15 zł**; ponad 6 szt. po **12 zł**

**Najtańsze kalendarze trójdzielne**
**Oferta na kalendarze 2021**
**Kalendarze trójdzielne**

| szt. | 30-100 | 100 | 300 | 500 |
|---|---|---|---|---|
| 4 kolory | 12,00 | 9,00 | 6,50 | 5,40 |

**Kalendarze jednodzielne**
**główka i plecy razem 6,00 zł/szt**

**główka kalendarza:**
- indywidualna wg projektu klienta
- w pełnym kolorze

**plecy kalendarza:**
- indywidualnie przygotowywane, według potrzeb zamawiającego

Przy dużych zamówieniach możliwość indywidualnej negocjacji ceny
Podane ceny zawierają koszty projektu i przygotowania
Do podanych cen należy doliczyć podatek (VAT 23%).

**ul. Boh. Warszawy 7A, 72-200 Nowogard**
**tel. 91 392 21 65**
**e-mail: grafik@djmedia.pl**



eprasa.pl 0e9d8ecf50

Stronę przygotowała grupa

# „WBREW"

Zespół Szkół nr 1 im. Stanisława Staszica w Nowogardzie

## Przerwa na czytanie w ZS nr 1

**W dniu 20-21 października w Zespole Szkół nr 1 odbyła się „Akcja I Międzynarodowej Edycji V Ogólnopolskiej Akcji Bicia Rekordu W Czytaniu Na Przerwie".**

Udział w wydarzeniu wzięli wszyscy uczniowie szkoły (915 uczniów) jak i nauczyciele. Ze względu na nauczanie hybrydowe klasy 1 i 2 wzięły udział on-line, a klasy 3 i 4 stacjonarnie. Biorąc pod uwagę obostrzenia uczniowie zdecydowali, że będą czytali w klasach.

Akcja ma na celu popularyzacje czytelnictwa wśród dzieci i młodzieży, bo jak wiadomo czytać zawsze warto, bo „kto czyta książki żyję podwójnie" (Humbert Eco.

Dziękuję wszystkim uczniom i nauczycielom za pomoc w zorganizowaniu wydarzenia.

*Katarzyna Grygowska*

**Opiekun merytoryczny: Katarzyna Kijana • Skład zespołu redakcyjnego „WBREW": Wiktoria Bartoszczyk, Klaudia Nejman, Patrycja Czyżyk, Wiktoria Sosnowska, Wiktoria Marciniak**



eprasa.pl 0e9d8ecf50

# ROZKŁAD JAZDY PKP

**Odjazdy** / *Departures*
**Nowogard**

PKP POLSKIE LINIE KOLEJOWE S.A.

**30 VIII – 7 XI 2020**

Aktualizacja wg stanu na 21 VIII 2020

| godzina odjazdu *departure time* | peron / tor *platform track* | pociąg *train* | godziny przyjazdów do stacji pośrednich *arrivals at intermediate stops* | godzina przyjazdu do stacji docelowej *arrival at destination (station)* |
|---|---|---|---|---|
| **4:55** | II 1 | PR - R 88641 | Osina 5:03, Mosty 5:08, Goleniów 5:17, Kliniska 5:26, **Szczecin Dąbie 5:36,** Szczecin Zdroje 5:39, Szczecin Port Centralny 5:48 ①-⑤; | **Szczecin Główny 5:53** |
| **5:44** | II 1 | PR - R 88643 | Wyszomierz 5:50, Osina 5:54, Mosty 5:59, Goleniów 6:08, Kliniska 6:17, **Szczecin Dąbie 6:27,** Szczecin Zdroje 6:32 | **Szczecin Główny 6:45** |
| **7:56** | II 1 | PR - R 88622 | Żabowo 8:04, Płoty 8:13, Baszewice 8:20, Gryfice 8:27, Górzyca Reska 8:33, Gąbin 8:38, Trzebiatów 8:44, Bieczyno Pomorskie 8:50, Głowaczewo 8:57, Stary Borek 9:01, Kołobrzeg Stadion 9:07 ①-⑥ ⊕ *30 VIII;* | **Kołobrzeg 9:12** |
| **7:57** | I 3 | PR - R 88645 | Wyszomierz 8:02, Osina 8:06, Mosty 8:12, Port Lotniczy Szczecin Goleniów 8:18, Goleniów 8:35, Kliniska 8:44, **Szczecin Dąbie 8:54,** Szczecin Zdroje 8:57, Szczecin Port Centralny 9:06 | **Szczecin Główny 9:10** |
| **9:46** | II 1 | PR - R 88624 *REGA* | Żabowo 9:54, Płoty 10:04, Baszewice 10:16, Gryfice 10:23, Gąbin 10:33, Trzebiatów 10:39, Bieczyno Pomorskie 10:45, Karcino 10:48, Kołobrzeg Stadion 10:59 | **Kołobrzeg 11:04** |
| **10:27** | II 1 | PR - R 88647 | Wyszomierz 10:32, Osina 10:36, Mosty 10:41, Port Lotniczy Szczecin Goleniów 10:47, Goleniów 11:02, Kliniska 11:11, **Szczecin Dąbie 11:21,** Szczecin Zdroje 11:24, Szczecin Port Centralny 11:35 | **Szczecin Główny 11:39** |
| **11:27** | II 1 | IC - TLK 80150 *BARNIM* | Płoty 11:46, Gryfice 12:00, Trzebiatów 12:18 *30-31 VIII;* | **Kołobrzeg 12:56** |
| **12:15** | II 1 | PR - R 88626 *POMERANIA* | Żabowo 12:24, Płoty 12:33, Baszewice 12:40, Gryfice 12:47, Górzyca Reska 12:53, Gąbin 12:58, Trzebiatów 13:04, Bieczyno Pomorskie 13:10, Karcino 13:14, Kołobrzeg Stadion 13:25 | **Kołobrzeg 13:30** |
| **13:23** | II 1 | PR - R 88649 | Wyszomierz 13:28, Osina 13:32, Mosty 13:38, Port Lotniczy Szczecin Goleniów 13:44, Goleniów 14:01, Kliniska 14:10, **Szczecin Dąbie 14:20,** Szczecin Zdroje 14:24, Szczecin Port Centralny 14:34 | **Szczecin Główny 14:39** |
| **14:49** | II 1 | PR - R 88628 | Żabowo 14:57, Płoty 15:06, Baszewice 15:13, Gryfice 15:19, Górzyca Reska 15:25, Gąbin 15:30, Trzebiatów 15:36, Bieczyno Pomorskie 15:42, Karcino 15:45, Stary Borek 15:52, Kołobrzeg Stadion 15:58 ①-⑥; | **Kołobrzeg 16:05** |
| **15:56** | II 1 | IC - TLK 88151 *BARNIM* | Goleniów 16:18, **Szczecin Dąbie 16:41, Szczecin Główny 17:04** *30-31 VIII;* *17:33 Szczecin Główny* **IC - TLK 86150 BARNIM** Gryfino 17:54, Chojna 18:15, Mieszkowice 18:31, Kostrzyn 18:52, Rzepin 19:18, **Zielona Góra Główna 20:26,** Nowa Sól 20:42, Bytom Odrzański 20:51, Głogów 21:13, Ścinawa 21:45, Wołów 22:06, Brzeg Dolny 22:21, Wrocław Kuźniki 22:51 *30-31 VIII;* | **Wrocław Główny 23:02** |
| **15:58** | I 3 | PR - R 88630 | Żabowo 16:06, Płoty 16:15, Baszewice 16:22, Gryfice 16:29, Górzyca Reska 16:35, Gąbin 16:40, Trzebiatów 16:46, Bieczyno Pomorskie 16:52, Karcino 16:56, Kołobrzeg Stadion 17:07 *30-31 VIII;* | **Kołobrzeg 17:12** |
| **15:58** | II 1 | PR - R 88630 | Żabowo 16:06, Płoty 16:15, Baszewice 16:22, Gryfice 16:29, Górzyca Reska 16:35, Gąbin 16:40, Trzebiatów 16:46, Bieczyno Pomorskie 16:52, Karcino 16:56, Kołobrzeg Stadion 17:07 *1 IX-7 XI;* | **Kołobrzeg 17:12** |
| **16:37** | II 1 | PR - R 88651 *REGA* | Wyszomierz 16:42, Osina 16:46, Mosty 16:52, Port Lotniczy Szczecin Goleniów 16:58, Goleniów 17:15, Kliniska 17:25, **Szczecin Dąbie 17:35,** Szczecin Zdroje 17:38, Szczecin Port Centralny 17:48 | **Szczecin Główny 17:51** |
| **18:24** | II 1 | PR - R 88653 *POMERANIA* | Wyszomierz 18:29, Osina 18:33, Mosty 18:39, Port Lotniczy Szczecin Goleniów 18:45, Goleniów 19:02, Kliniska 19:11, **Szczecin Dąbie 19:21,** Szczecin Zdroje 19:24, Szczecin Port Centralny 19:34 | **Szczecin Główny 19:38** |
| **18:25** | I 3 | PR - R 88632 | Żabowo 18:33, Płoty 18:42, Baszewice 18:49, Gryfice 18:55, Gąbin 19:05, Trzebiatów 19:11, Bieczyno Pomorskie 19:17, Karcino 19:20, Kołobrzeg Stadion 19:31 | **Kołobrzeg 19:37** |
| **20:01** | II 1 | PR - R 88655 | Wyszomierz 20:06, Osina 20:11, Mosty 20:16, Goleniów 20:25, **Szczecin Dąbie 20:42,** Szczecin Zdroje 20:45, Szczecin Port Centralny 20:54 ⑤⑦ ⊕ *31 VIII;* | **Szczecin Główny 20:58** |
| **21:17** | II 1 | PR - R 88634 | Żabowo 21:25, Płoty 21:34, Baszewice 21:41, Gryfice 21:48, Trzebiatów 22:02, Stary Borek 22:15, Kołobrzeg Stadion 22:21 | **Kołobrzeg 22:26** |
| **23:00** | II 1 | PR - R 88636 | Płoty 23:15, Gryfice 23:27, Trzebiatów 23:41, Kołobrzeg Stadion 23:58 ⑤⑦ ⊕ *31 VIII;* | **Kołobrzeg 0:03** |

**objaśnienia skrótów / abbreviations**

**IC - „PKP Intercity" Spółka Akcyjna**
TLK - Twoje Linie Kolejowe
**PR - POLREGIO sp. z o.o.**
R - REGIO

**objaśnienia znaków / symbols**

1 - 1 klasa / First class seats
2 - 2 klasa / Second class seats
2 - tylko 2 klasa / 2nd class seats only
R - rezerwacja obowiązkowa / seat resevations compulsory
♿ - wagon z miejscami dla osób na wózkach - z windą/rampą / car with seats for disabled passengers - with a lift/ramp
🚲 - wagon przystosowany do przewozu rowerów - liczba miejsc ograniczona / wagon adopted to the transport of bicycles – limited number of places
✉ - przewóz przesyłek konduktorskich / courier service

**objaśnienia znaków / symbols**

- przełączanie wagonów do innego pociągu / wagons to be switched to another train
✈ - połączenie z lotniskiem / connection to airport
- dostęp do WiFi / WiFi access
- dostępne miejsce do przewijania dziecka / baby changing space available
❄ - klimatyzacja / air conditioning
- terminy kursowania / days of operation
⊕ - oraz / and also
① - w poniedziałki / Mondays
⑤ - w piątki / Fridays
⑥ - w soboty / Saturdays
⑦ - w niedziele / Sundays

PKP INTERCITY
www.intercity.pl

POLREGIO
www.polregio.pl

Sprzedaż biletów krajowych w każdym pociągu, na zasadach określonych przez danego przewoźnika. / Tickets for domestic routes can be purchased on each train, consistent with the terms specified by the carrier.
Za dane handlowe pociągów odpowiada przewoźnik. / Carriers are responsible for commercial data of trains.
Numery telefonicznej informacji poszczególnych przewoźników: / Infoline numbers to individual carriers:
**IC - 22 391 97 57 (24h) dla abonentów sieci zagranicznych i dla połączeń zagranicznych; 703 200 200 (24h) dla abonentów krajowych sieci, opłata 1,29 zł brutto/min. poł., realizator usługi: „PKP Intercity" S.A.** / 22 391 97 57 (24h) for international calls and international network subscribers; 703 200 200 (24h) for subscribers of domestic networks, charge of PLN 1.29 gross/min. of each call, service provider: „PKP Intercity" S.A.
**PR - 703 20 20 20 (24h) opłata 1.29 zł/min. połączenia, realizator usługi: Progress Plus S.C.** / 703 20 20 20 (24h) charge of PLN 1.29 gross/min. of each call, service provider: Progress Plus S.C.

studio reklamy vizart
Nowogard
ul. 700 lecia 15
(nad Apteką CARDIA, I Piętro)
e-mail: reklamavizart@wp.pl
Tel: 605 522 340
Zapraszamy
Pon.-Pt. 8-18, Sobota 9-14
REKLAMA W GAZETACH
REKLAMY
PIECZĄTKI
W 5 MINUT
▪ WYDRUKI WIELKOFRMAT., BANERY
▪ TABLICE, SZYLDY, KASETONY, SIATKI
▪ REKLAMA NA: POJAZDACH, ODZIEŻY
▪ LITERY PRZESTRZENNE, FLAGI, inne
▪ POLIGRAFIA, WIZYTÓWKI, ULOTKI, PLAKATY, FOLDERY
▪ GAZETKI, ZAPROSZENIA, WIDOKÓWKI, STRONY www, inne
▪ KSERO DO A4, A3 (KOLOR, CZARNOBIAŁE)
▪ LAMINOWANIE DOK. DO A4, A3, inne
▪ BINDOWNIE PRAC, OPRAWIANIE PRAC
▪ WYDRUKI PRAC, DOKUMENTÓW w 5 minut
Największy wybór okładek Tylko u NAS
NAJNIŻSZE CENY W MIEŚCIE !

# INFORMATOR LOKALNY - NOWOGARD

**Telefony alarmowe**
Policja - 997, 112
Komisariat Policji Nowogard - 91 57 92 316
Straż pożarna - 998
Posterunek PSP Nowogard - 91 39 20 118
Pogotowie ratunkowe - 999
Stacja Pogotowia Ratunkowego w Nowogardzie - 91 43 26 103
Pogotowie gazowe - 992
Pogotowie energetyczne - 991
Pogotowie wodn.-kanal. (PUWiS) - 91 392 07 11; 994

**Dyżur nocny**
Nocna i Świąteczna Opieka Zdrowotna - 91 39 78 430
609 361 999
665 283 928

**Przychodnie - poradnie**
Szpital - centrala - 91 392 13 56
Praxis - SZOZ - 91 392 07 87
Praxis - Centrum okulistyczno-optyczne - 91 39 27 272
POZ Przychodnia przyszpitalna - 91 392 18 00
91 392 18 06
Medyk - 91 392 29 21
PRAXIS 2 - M. Drobińska - 91 392 59 43
NZOZ "Sanus" - 91 392 69 60
NZOZ "Pro-med" - 91 392 67 40
NZOZ "Leks" - 91 392 25 25
- 91 392 68 25
NZOZ "Baby-med" - 91 885 44 25
Mardent - gabinety lekarskie - 91 392 26 33
Revital - Ośrodek Rehabilitacji i Odnowy Biologicznej - 91 392 14 67
609 456 577
Pielęgniarki Środow.-Rodzinne - 91 392 09 26
Specjalistyczna Poradnia Terapeutyczna dla dzieci, młodzieży i ich rodzin - 91 392 07 43
Warsztaty terapii zajęciowej - 91 392 52 82
Zakład domowej opieki długoterminowej - 91 39 26 531
509 142 650

**Stomatologia**
Praxis - Centrum stomatologiczne - 91 392 69 99
Pracownia protetyki stomatologicznej Danuta Drapikowska - 91 392 68 70
Protetyka stomatologiczna - Elżbieta Wysocka i Kazimierz Trojanowski - 91 392 61 07
"Nowo-dental" B. Szulejko - 695 264 677
- 91 392 14 67
"Dental - med" - 91 392 20 98
Lek. stom. H. Sporzyńska-Czausz - 603 705 630
Gabinety stomatologiczne "LUXdental" - 509 77 00 19, 91 434 97 09
MARDENT - 604 793 056; 536 048 616
Lek. Stom. Andrzej Rynkiewicz pogotowie stomatologiczne - 607 771 777
lek. Stom. D. Wałęga-Bąk pogotowie stomatologiczne - 604 441 609
lek. stom. A Mogilnicka - 506 606 955
lek. stom. E. Rosa - 532 512 703
lek. stom. D. Czernikiewicz - 91 392 66 39
- 603 705 639
lek. stom. M. Andrzejewska - 693 162 241
lek. stom. Krystyna Szeronos - 601 736 804

**Urzędy**
Urząd Miejski - 91 392 62 00
Biuro Obsługi Interesanta w UM - 91 392 62 14
Biuro Rady w UM - 91 392 62 10
Urząd Stanu Cywilnego - 91 392 62 30
Wydział Gospodarki Komunalnej, Mieszkaniowej i Ochrony Środow. - 91 392 62 43
Wydział spraw społecznych i obywatelskich
*Meldunki* - 91 392 62 13
*Dowody osobiste* - 91 392 62 15
*Zarządzanie kryzysowe* - 91 392 62 34
Wydział Gospodarki Nieruchomościami Geodezji i Rolnictwa - 91 392 62 26
Wydział Rozwoju Lokalnego, Funduszu, Kultury i Sportu - 91 392 62 93
Wydział Inwestycji i Remontów - 91 392 62 41
Biuro Podatków i Opłat - 91 392 62 17
Referat Edukacji - 91 392 54 64
Zarząd Budynków Komunalnych - 91 392 62 67
Powiatowy Urząd Pracy f/Nowogard - 91 392 13 76
91 392 18 13
Powiatowy Inspektorat Weterynarii - 91 392 11 18
*w nagłych wypadkach* - 609 740 647

**Wydział Komunikacji**
Rejestracja pojazdów - 91 579 27 02
Prawo jazdy - 91 579 27 03
Fax - 91 392 18 52

**OPS - Ośrodek Pomocy Społecznej**
Kierownik - Dorota Maślana - 91 392 62 48
Świadczenia rodzinne - A. Lalik - 91 392 62 68
Dział usług opiekuńczych - B. Ziółkowska - 91 392 02 00

**Poczta**
ul. 3 Maja - 91 392 13 00
91 392 11 83
ul. Warszawska - 91 392 08 34

**Nadleśnictwo Nowogard** - 91 392 06 40
**Zakład Karny Nowogard** - 91 432 66 00

**Gabinety weterynaryjne**
*Danuta Czerwińska* ul. J. Wybickiego 2 - 507 410 224, 91 392 37 86
*Animal-Vet* ul. 3 Maja 50 - 666 135 133
*Janusz Soroka* ul. L. Okulickiego 6 - 570 656 616
*Zdzisław Truszyński* ul. T. Kościuszki 21 - 91 392 18 01
*Mirosław Berezowski* ul. Roosevelta 38 - 91 392 08 14

**Szkoły**
Szkoła Podstawowa nr 1 - 91 392 6 2 70
Szkoła Podstawowa nr 2 - 91 392 6 2 74
Szkoła Podstawowa nr 3 - 91 392 6 2 91
Szkoła Podstawowa nr 4 - 91 392 3 0 28
SP w Długołęce - 91 391 04 92
SP w Orzechowie - 91 391 09 94
SP w Strzelewie - 91 391 02 24
SP w Żabowie - 91 391 06 94
SP w Błotnie - 91 391 01 90
SP w Wierzbięcinie - 91 291 07 95
I Liceum Ogólnokształcące - 91 392 02 13
Liceum Ogólnokształcące nr II - 91 392 51 07
ZSP im. Stanisława Staszica - 91 392 11 62
Prywatne Liceum Ogólnokształcące Zaoczne Centrum Edukacji Zdroje - 91 392 54 94
Prywatne Policealne Studium Zawodowe - 91 392 21 81
Specjalny Ośrodek Szkolno - Wychowawczy - 91 392 01 08

**Przedszkola i żłobki**
Przedszkole nr 1 ul. Żeromskiego - 91 392 62 86
Przedszkole nr 3 ul. J. Poniatowskiego - 91 392 62 88
Przedszkole nr 4 ul. T. Kościuszki - 91 392 62 87
Zielone Przedszkole ul. Zielona - 91 392 66 91
505 388 292
Artystyczne Przedszkole Kraina Fantazji ul. Bema - 660 797 838
"Promyczek" Specjalistyczny punkt przedszkolny, ul. Boh. Warszawy - 609 931 469
Niepubliczny Żłobek "Maluszkowo" ul. ks. Racibora - 534 015 943
Niepubliczny "Malinowy Żłobek" ul. Boh. Warszawy - 604 873 917

**Kultura**
Miejska Biblioteka Publiczna
Dyrektor - 91 392 62 60
Czyt. dla dorosłych - 91 392 62 61
Nowogardzki Dom Kultury
Sekretariat - 91 392 62 83
Biuro kina/ dział imprez i promocji - 91 392 57 79
Kasa - 91 392 62 62

**Parafie Rzymskokatolickie**
Parafia pw. WNMP - 91 392 63 70
506 08 13 28
Parafia pw. Św. Rafała Kalinowskiego - 91 392 10 04
Parafia pw. MB Fatimskiej - 91 392 15 92

**Usługi pogrzebowe**
J. Furmańczyk, Zakład Pogrzebowy - 91 392 17 67
S. Furmańczyk, Usługi Pogrzebowe - 692 354 065
MEMORIS Grzegorz Śmigiel - 693 230 190

**Apteki**
Centrum Zdrowia ul. 700-lecia - 91 576 21 39
Majowa ul. 3 Maja - 91 307 07 08
Cefarm ul. Plac Wolności - 91 392 02 03
Cardia ul. 700 - lecia - 91 392 13 30
Niebieska ul. 15 Lutego - 91 432 61 77
Asa ul. Warszawska - 91 392 04 94
Niebieska 2 ul. Kościuszki - 91 579 08 30
Nowa Farmacja ul. Bohaterów Warszawy - 91 573 04 37

**Taksówki** - 91 392 02 60

**Pomoc drogowa**
Grzegorz Irzymski - 91 392 24 02
601 893 944
Andrzej Słomski - 665 770 442
Krzysztof Pietrzak - 601 938 293
R&J MIX - 608 731 620

# INFORMATOR LOKALNY - OSINA

**Urząd Gminy**
Wójt - 91 391 03 90
Kierownik USC, St. ds. obywatelskich i ewidencji ludności - 508 499 549
St. ds. podatków i opłat - 508 499 661
St. ds. zarządzania kryzysowego, obrony cywilnej i ochrony środowiska - 508 499 580
Stanowisko pracy ds. gospodarki odpadami - 508 499 247
St. ds. obsługi organów Gminy, działalności gospodarczej, kultury i zdrowia - 508 499 567
St. ds. funduszy zewnętrznych, promocji, turystyki i sportu - 508 499 620

**OPS - Ośrodek Pomocy Społecznej**
Kierownik Anna Kaliczyńska - 508 499 534
Pracownicy socjalni - 508 499 561
508 499 483
Asystent rodziny Patrycja Bielej - 508 499 621

**Gminna Biblioteka Publiczna**
Kierownik Krzysztof Górecki - 91 391 03 05

**Szkoła Podstawowa** im. B. Malinowskiego
Dyrektor Tatiana Olbert - 91 391 03 89
Sekretariat - 91 391 03 80

**Przychodnie**
NZOZ "Proximus" - 91 391 03 10
**Punkt apteczny** - 91 391 16 11
**Poczta** - 91 391 03 23
**Parafia** pw. NP NMP w Osinie - 91 391 03 86



eprasa.pl 0e9d8ecf50

# OGŁOSZENIA drobne

## NIERUCHOMOŚCI

- Do wynajęcia dwa pokoje z kuchnią na okres 6 miesięcy. tel. 661 811 611
- Sprzedam działkę w Olchowie o pow. 4600 m2 w tym budynek mieszkalny i gospodarczy. tel. 881 061 928.
- Sprzedam kawalerkę 33 m$^2$, III piętro, Kowalska 1. Tel. 667 926 528
- Kupię mieszkanie 4 pokojowe w Nowogardzie lub bliskiej okolicy ewentualnie 3 pokojowe z możliwością przerobienia na 4 pokoje. Tel. 785 607 170
- Poszukuje pomieszczenia magazynowego do wynajęcia do 150 m$^2$. Tel. 513 913 500
- Sprzedam mieszkanie 85 m$^2$ w m. Strzelewo 7 km od Nowogardu za 40 000 zł. Tel. 91 452 54 48
- Kupie lub wynajmę garaż w Nowogardzie. Tel. 601 500 090
- Wynajmę kawalerkę umeblowaną ul. Warszawska. Tel. 510 516 190
- Sprzedam budynki pogospodarcze 0,75 ha w Benicach. Tel. 695 359 355
- Do wynajęcia mieszkanie dwupokojowe. 721 157 443
- Wynajmę 1 pokój dziewczynie nie palącej w Nowogardzie. 572 389 251
- **Sprzedam pół domu w Osinie. Tel. 608 665 419**
- Sprzedam działkę w Nowogardzie z warunkami zabudowy, obręb geodezyjny Kulice. Prąd i woda przy działce. Powierzchnia 4500 m$^2$, cena za m$^2$ 55 zł. Tel. 510727667
- Sprzedam działki budowlane na Asnyka. Tel. 513 045 188
- Lokal do wynajęcia przy markecie „POLO", tel. 512-654-619
- Sprzedam mieszkanie własnościowe na Racibora, Dwupokojowe, na 3 piętrze z balkonem. 49M$^2$ umeblowane i piwnica. Czynsz 167 zł, ogrzewanie gazowe, garaż. 600 795 142
- Sprzedam mieszkanie 55m$^2$, 4 km od Nowogardu. 606 97 92 21
- Do wynajęcia kawalerka na dłuższy czas, Nowogard ul. Warszawska. Tel. 501 832 458
- Do wynajęcia kawalerka w Płotach ul Słoneczna na dłuższy czasu. Tel. 501 832 458
- **Sprzedam podzielone ostatecznie działki budowlane od 950m$^2$do 1400m$^2$w Krasnołęce, 8km od Nowogardu. Niektóre z lasem. Dojazd drogą asfaltową, media w drodze. Tel. 513 041 637**
- Do wynajęcia 10 miejsc noclegowych w Karsku. Tel. 609 24 58 16
- Do wynajęcia lokal pod działalność gospodarczą w Karsku, 90m$^2$, z monitoringiem. Tel. 609 24 58 16
- Sprzedam działkę rolno-budowlaną z ½ budynku gospodarczego, pow. ok. 35 arów w Olchowie. Tel. 881 061 928
- **Szukam garażu do wynajęcia w okolicach 15 lutego. Tel. 783 484 836**
- Sprzedam działkę 3000 mkw z warunkami zabudowy w Kościuszkach. Wszystkie media dostępne, dojazd drogą asfaltową. Tel. 508 211 575
- Sprzedam budowę w stanie surowym. Tel. 507 045 404
- **Sprzedam działki budowlane w Ostrzycy i Ogorzelach 603 198 280**

## MOTORYZACJA

- Suzuki Jimny, rok prod. 2005/2006. Przebieg 175 tys. Cena 18600 zł. Sprzedam. Więcej informacji tel. 697 412 804
- Sprzedam opony zimowe 155/70 R-13-T. Tel. 503 671 832
- Sprzedam ramę do prostowania podwozi samochodowych. 735 431 225
- Sprzedam samochód marki Daihatsu 1991r. Cena 1000 zł do negocjacji. Więcej informacji pod numerem 604-422-221.
- Sprzedam przyczepę kempingową 5,5 m idealna na działkę lub budowę. Cena 2800 zł. Tel. 510 750 908
- Toyotę Aygo, na Gwarancji,rok produkcji 2019, przebieg 6000 km - Sprzedam.tel. 517 391 931. Kupiona w salonie w Nowogardzie.
- Sprzedam samochód Volvo V-50, 2l disel. Tel. 519 307 288
- Sprzedam Simsona 1983 r. na chodzie. 606 97 92 21
- Sprzedam Skoda Fabia Combi, rok 2004, benzyna, pierwszy właściciel, przebieg 260 tys. km. Cena 5000 zł. Tel. 883 984 873
- Sprzedam nowe felgi aluminiowe 17 cali oryginalne z ASO do Renault z 2019 r. (laguna III, inne), 4 szt., tel: 605 522 34
- **VW Tiguan sprzedam. Tel. 727 905 084**
- Mazda 5, 2.0 CDTop/ 7 miejsc rok prod.2006. Aktualne badania techniczne , NNW Assistans.Cena do uzgodnienia. Tel. 605 856 597
- Sprzedam Opel Vectra B, rok prod. 1997, poj. 2.0 TDI, przebieg: 256 tys. km. , ważne opłaty, cena 2000 zł. Tel. 91 39 25 305, 723 201 520
- Sprzedam stalowe felgi do VW Golf V, 4 szt. 15", tel 605 522 340
- Sprzedam felgi stalowe do Mazdy 15", 4 szt, tel. 605 522 340
- Sprzedam opony zimowe 4 szt., Kleber Krisalp HP2 195 60 R15. 605 522 340

## ROLNICTWO

- Sprzedam kombajn zbożowy, siewnik Stegstet 3m, spawarkę Bester, prostownik, szlifierkę stołową i inne narzędzia, słomę żytnią w kostkach. tel. 608 791 487
- Ziemniaki jadalne. 608 01 39 95
- Sprzedam ciągnik C-360 TEL 608 582 168
- Sprzedam układ kierownicy do C-330, obudowa sprzęgła C-330 i C- 328 pochwa prawa z blokadą, głowica i pompa wtryskowa do C-330. 669 823 464
- Sprzedam gęsi. Tel. 507 724 964
- Sprzedam jajka ekologiczne ze wsi, kury naturalnie karmione, małe ilości, potrzebni stali odbiorcy. Tel. 502 103 432
- Sprzedam MTZ50 agregat Nordson 3m, pług Ofarum, 3skibowy, talerzówkę. 607 788 967
- Sprzedam ziemniaki, króliki i obornik bydlęcy. 692 125 122
- Sprzedam tuczniki. 600 334 810
- **Sprzedam prosięta. 692 222 840**
- Ziemniaki Vineta, Denar i odpad, siano w kostkach sprzedam, 660 287 092
- Sprzedam króliki. 690 801 204
- Szkółka w Karsku poleca bardzo duży wybór drzew owocowych z owocami, róże pienne i krzaczaste, tuje szmaragd wysokość 70-80 cm 10 zł/sztukę. Tel. 606 106 142
- Sprzedam ziemniaki jadalne, vineta. Żabówko 18. Tel. 605 092 517
- Sprzedaż ziemniaków vineta, denar od rolnika przy stoisku rybnym na targowisku. Tel. 693 572 534
- Sprzedam pług 2 skibowy w b. dobrym stanie. Tel. 605 328 102
- Sprzedam koła 20 cali D46 lub D47 – 5 sztuk. Tel. 605 328 102
- Sprzedam tura do C-360 i pług trzyskibowy obracany. Tel. 781 932 918
- **Sprzedam ziemniaki, owce, króliki i obornik bydlęcy. Tel. 692 125 122**
- Sprzedam siano w kostkach i słomę. Tel. 782 036 086
- Koszenie mulczowanie łąk. Belowanie siana i słomy, tel 608 01 39 95
- Ziemniaki paszowe. 608 01 39 95
- **Orka, talerzówka ciężka, siew agregatem. 608 01 39 95**
- Sprzedam słomę w kostkach 795 911 886

**Szkółka w Karsku poleca**
**bardzo duży wybór**
**drzew owocowych z owocami,**
**róże pienne i krzaczaste,**
**tuje szmaragd**
**wys. 70-80 cm 10 zł/sztukę.**
**Tel. 606 106 142**

## USŁUGI

- Strojenie i naprawa pianin oraz lekcje gry na pianinie i akordeonie z dojazdem do klienta. tel. 575 837 038
- Złota rączka – drobne naprawy hydrauliczne, elektryczne, spawanie itp. Tel. 604 045 415
- **Regulacja, naprawa, konserwacja okien i drzwi. Tel: 695 181 070**
- **Spawanie aluminium, ślusarka. Tel. 785 635 000.**
- Wykańczanie, malowanie, szpachlowanie płyty i panele. Tel. 782 413 824
- Prace ogólnoremontowe. Tel. 724 557 987
- Usługi Krawieckie, Nowogard, ul. 700Lecia 20d, przy markecie „POLO", Zapraszamy, tel. 887-08-03-55
- Koszenie trawy traktorkiem i glebogryzarką. Sprzedaż drewna opałowego. 665 544 518
- **Remonty od A-Z. 732 973 655**
- **Usługi remontowo-wykończeniowe, gładzie szpachlowe, malowanie, układanie paneli, zabudowy karton gips. Tel. 725 671 890**
- Prace elektryczne. tel. 607 729 933
- **Docieplanie budynków, malowanie, szpachlowanie, glazura, hydraulika, regipsy, adaptacja poddaszy. Tel. 600 626 268**
- **Usługi remontowo-wykończeniowe, gładzie szpachlowe, malowanie, układanie paneli, sufity podwieszane. Tel. 725 671 890**
- Wykończenia wnętrz, docieplenia, usługi ogólnobudowlane. Tel. 695 530 256
- Usługi transportowe. Transport i przeprowadzki. Tel. 696 138 406
- Opieka nad starszą osobą na terenie Nowogardu. Tel. 669 746 337
- Malowanie, szpachlowanie, tapeta, panele, regipsy. Tel. 666 047 905
- **Sprzątanie mieszkań oraz biur standardowe, gruntowne, okien , pomoc przy wszystkich pracach porządkowych . Tanio! tel: -721-084-819**
- **Transport, przeprowadzki. Tel. 600 182 682**
- Wykańczanie, malowanie, szpachlowanie, płyty i panele 782 413 824
- **PRANIE-MAGIEL,PRANIE DYWANÓW, WYKŁADZIN, TAPICERKI MEBLOWEJ SAMOCHODOWEJ/ SKÓRZANEJ MATERIAŁOWEJ / POŚCIELI WEŁNIANEJ / LANOLINĄ/SPRZĄTANIE: CZYSZCZENIE FUG.TEL.604 373 143 , 794 229 083.**
- **Pranie tapicerki meblowej oraz dywanów. Sprzątanie domów. ROMTEX Tel. 668 15 15 16**
- **Czyszczenie parą również grzejników. Tel. 668 15 15 16**
- Remont na każdą kieszeń. Tel. 609 715 839
- **Malowanie, montaż paneli podłogowych i inne drobne naprawy wykona "złota rączka". 91 39 22 783, 784 79 22 70**
- Naprawa RTV Sawicki. 888 330 606
- Firma budowlana z wieloletnią działalnością przyjmie zlecenie na budowę domów od podstaw, przekładek dachów, docieplenia, układanie kostki, różne rodzaje. Tel. 607 137 081;
- MS BIOSS. Sprzedajemy Naprawiamy za gotówkę na raty laptopy tablety telefony. Skupujemy laptopy telefony. Adres Nowogard 700Lecia 15 I piętro nad apteką tel 91-577-53-73 lub 792-228-896
- Zwrot podatku z pracy rodzinne, urlopowe: Niemcy, Holandia, Austria, Anglia, Belgia, Norwegia. Tel. 71 385 20 18, 601 759 797
- Transport, przeprowadzki, opróżnienie mieszkań, piwnic, gratów. Tel 668 343 638
- AGENCJA REKLAMOWA VIZART, oprawianie prac w 2 minuty, bindowanie, wydruki, ksero, laminowanie, Nowogard ul. 700 lecia 15 (nad sklepem zielarskim)Tel. 605 522 340
- Wyburzamy, budujemy i remontujemy. 668 343 638
- **Usługi Fryzjerskie Męskie w domu klienta Sudomierski. Tel. 536 867 154, 91 39 22 063**

## PRACA

**Ferma Drobiu-Redło**
**zatrudni pracownika**
**fizyczno-gospodarczego**
**Tel. 511 731 352**
**506 428 241**

**Zaopiekuję się osobą starszą, niepełnosprawną. Tel. 691 928 122**

- Zatrudnię pana lub panów do prac ogrodowo-wyburzeniowych 6 km od Nowogardu. Tel. 601 62 62 05
- Zaopiekuję się starszą osobą. Tel. 669 746 337
- Posprzątam mieszkanie. Tel. 669 746 337
- Zatrudnię dwóch pracowników budowlanych. Tel. 508 290 657
- Zatrudnię kucharza, kucharkę, 3000 zł na rękę. Tel. 663 412 054
- Zatrudnię pracownika – usługi remontowo-budowlane. Tel. 697 329 453
- Przyjmę do pracy w sklepie .Promyk", praca zmianowa. Tel. 91 39 22 797 Zatrudnię pracowników i fachowców do prac budowlanych. Wynagrodzenie na początek: pracownik 15 zł/h fachowiec : 20 zł/h. Praca 8 godzin 5 razy w tygodniu. Tel. 514 706 530
- Kucharkę/kucharza zatrudnię. Tel. 503 450 360
- Przyjmę do pracy w sklepie. 519 601 290
- Przyjmę do pracy biurowej, osoba do obsługi klienta. Tel. 510 100 263
- **Zatrudnię kierowcę C+E, może być emeryt, również dorywczo, kraj. Tel. 783 678 674**
- Zatrudnię murarzy, bardzo dobre stawki. 502 568 622

eprasa.pl 0e9d8ecf50

- Przyjmę do pracy w sklepie „odpowiedzialną" Panią. 530 118 199
- Blacharza/lakiernika/mechanika zatrudnię - tel. 603-742-034
- Zatrudnię mechanika samochodów ciężarowych. 885 555 263
- **Do dociepleń z doświadczeniem i do pomocy, umowa o pracę. Tel. 782 860 130**
- Praca w Szwecji/okolice Goteborg. Szukam stolarzy/budowlańców do pracy w Szwecji. Wszelkie informacje pod nr telefonu: +46 762 18 55 66 – Daniel
- **Zatrudnię elektryków mogą być emeryci cały, pół, ćwierć etatu praca na budowie lub w warsztacie. Tel. 606 824 461**

## INNE

- Sprzedam kuźnię polową, kowadło (70 kg) , imadło kowalskie, pług konny dwuskibowy (zabytkowy). Tel. 669 823 464
- Sprzedam srebro koloidalne niszczy **wszystkie** wirusy i bakterie. Tel. 665 785 735
- Kanapotapczan nowy za pól ceny sprzedam. Tel. 888 330 606
- **SPRZEDAM TANIO DUŻE BECZKI PLASTIKOWE. 512 482 344**
- **Kupię kredens dwuczęściowy w starym stylu. 505 101 307**
- Sprzedaż drewna opałowego mieszane, cięte i łupane. 665 544 518
- Sprzedam zegarek Samsung Galaxy Gear Fit, nowy, tel. 605 522 340
- Sprzedam szafkę kuchenną brązowo-biała, z płytą indukcyjną, z blatem, tel. 605 522 340
- **Drewno, bukowe, dębowe, pocięte, porąbane. Tel. 603 353 789**
- **Sprzedam drewno opałowe. 667 788 820**
- Do wynajęcia zagęszczarka – 400 kg. 790 285 382
- **Piec gazowy c.o. dwufunkcyjny wiszacy firmy vaillant - junkers-bosch niemiecki do mieszkania,domu**


**FIRMA AGRO TRANS SP. Z O.O.**
**Z SIEDZIBĄ W OSOWIE 13, 72-200 NOWOGARD**
**ZATRUDNI KIEROWCĘ KAT. C+E**
**Kontakt 502 671 607**

**POMOC DROGOWA**
*Andrzej Słomski*
**Tel. 665 770 442**

**z gwarancja serwisowa cena od 1.000zl tel 691 686 772**


# Ogłoszenia drobne

**Cena 1 zł za słowo - NIERUCHOMOŚCI**
**70 gr za słowo - pozostałe działy**


**AUTO- CZĘŚCI *Jacek Tworek***
**SKLEP, • WARSZTAT SAMOCHODOWY**

- ***KLIMATYZACJA: naprawa + serwis***
- ***SZYBY SAMOCHODOWE: montaż i naprawa***
- ***MECHANIKA i DIAGNOSTYKA AUT***

***Profesjonalna obsługa, nowoczesny sprzęt***
***tel. 668 477 803, 662 195 926***
***ul. ks. J. Poniatowskiego 31C • NOWOGARD***
***(wyjazd na Stargard)***


# Rozkład jazdy komunikacji miejskiej

**OS. BEMA – UL. KOŚCIUSZKI 36 - UL. RADOSŁAWA**

| LP | Dworce i przystanki | TAM | TAM | TAM | TAM | TAM | TAM | TAM | TAM | TAM | TAM | TAM |
|---|---|---|---|---|---|---|---|---|---|---|---|---|
| | | E, F | E, F | E, F | E, F | E, F | E, F | E, F | E, F | D | D | D |
| 1 | **Osiedle Bema** | 5:30 | 6:05 | 7:00 | 8:05 | 11:15 | 12:20 | 13:30 | 14:55 | 15:55 | 16:55 | 17:45 |
| 2 | ul. Bema 1 | 5:31 | 6:07 | 7:02 | 8:07 | 11:17 | 12:22 | 13:32 | 14:57 | 15:57 | 16:57 | 17:47 |
| 3 | ul. Armii Krajowej 17 | 5:33 | 6:09 | 7:04 | 8:09 | 11:19 | 12:24 | 13:34 | 14:59 | 15:59 | 16:59 | 17:49 |
| 4 | ul. Kościuszki 36 | 5:34 | 6:11 | 7:06 | 8:11 | 11:21 | 12:26 | 13:36 | 15:01 | 16:01 | 17:01 | 17:51 |
| 5 | ul. Romualda Traugutta | 5:36 | 6:12 | 7:07 | 8:12 | 11:22 | 12:27 | 13:37 | 15:02 | 16:02 | 17:02 | 17:52 |
| 6 | ul. Wojska Polskiego 4 | 5:37 | 6:13 | 7:08 | 8:13 | 11:23 | 12:28 | 13:38 | 15:03 | 16:03 | 17:03 | 17:53 |
| 7 | ul. Kościelna | 5:38 | 6:14 | 7:09 | 8:14 | 11:24 | 12:29 | 13:39 | 15:04 | 16:04 | 17:04 | 17:54 |
| 8 | **Dworzec PKS** | 5:40 | 6:17 | 7:12 | 8:17 | 11:27 | 12:32 | 13:42 | 15:07 | 16:07 | 17:07 | 17:57 |
| 9 | ul. 3 Maja | < | < | 7:14 | 8:19 | < | 12:34 | < | < | 16:09 | < | < |
| 10 | ul. Bankowa | 5:41 | 6:18 | 7:16 | 8:21 | 11:28 | 12:36 | 13:43 | 15:08 | 16:11 | 17:08 | 17:58 |
| 11 | ul. 15 Lutego | 5:42 | 6:20 | 7:18 | 8:23 | 11:30 | 12:38 | 13:45 | 15:10 | 16:13 | 17:10 | 18:00 |
| 12 | ul. Żeromskiego SP2 | 5:43 | 6:21 | 7:19 | 8:24 | 11:31 | 12:39 | 13:46 | 15:11 | 16:14 | 17:11 | 18:01 |
| 13 | ul. Poniatowskiego | < | 6:23 | < | < | < | 12:41 | 13:48 | 15:13 | 16:16 | 17:13 | < |
| 14 | ul. Żeromskiego | 5:44 | 6:24 | 7:20 | 8:25 | 11:32 | 12:42 | 13:49 | 15:14 | 16:17 | 17:14 | 18:02 |
| 15 | ul. Boh. Warszawy „Szkoła" | 5:45 | 6:25 | 7:21 | 8:26 | 11:33 | 12:43 | 13:50 | 15:15 | 16:18 | 17:15 | 18:03 |
| 16 | ul. Boh. Warszawy „POM" | 5:46 | 6:26 | 7:22 | 8:27 | 11:34 | 12:44 | 13:51 | 15:16 | 16:19 | 17:16 | 18:04 |
| 17 | **ul. Radosława** | 5:47 | 6:27 | 7:23 | 8:28 | 11:35 | 12:45 | 13:52 | 15:17 | 16:20 | 17:17 | 18:05 |

**UL. RADOSŁAWA – UL. KOŚCIUSZKI 36 – OS. BEMA**

| LP | Dworce i przystanki | POW | POW | POW | POW | POW | POW | POW | POW | POW | POW | POW |
|---|---|---|---|---|---|---|---|---|---|---|---|---|
| | | E, F | E, F | E, F | E, F | E, F | E, F | E, F | E, F | D | D | D |
| 1 | **ul. Radosława** | 5:47 | 6:30 | 7:27 | 8:33 | 11:50 | 12:50 | 14:30 | 15:25 | 16:25 | 17:25 | 18:05 |
| 2 | ul.Boh.Warszawy „GS" | 5:48 | 6:31 | 7:28 | 8:34 | 11:51 | 12:51 | 14:31 | 15:26 | 16:26 | 17:26 | 18:06 |
| 3 | ul.Boh.Warszawy „ZS ORLIK" | < | < | 7:30 | 8:36 | < | 12:53 | < | < | < | < | < |
| 4 | ul. Boh. Warszawy 7 | 5:50 | 6:33 | 7:32 | 8:38 | 11:53 | 12:55 | 14:33 | 15:28 | 16:28 | 17:28 | 18:08 |
| 5 | ul. Poniatowskiego | < | 6:36 | 7:35 | 8:41 | 11:56 | 12:58 | < | 15:31 | 16:31 | 17:31 | < |
| 6 | ul. 700 Lecia | 5:51 | 6:38 | 7:37 | 8:43 | 11:58 | 13:00 | 14:34 | 15:33 | 16:33 | 17:33 | 18:09 |
| 7 | ul. 5-go Marca | 5:53 | 6:40 | 7:39 | 8:45 | 12:00 | 13:02 | 14:36 | 15:35 | 16:35 | 17:35 | 18:11 |
| 8 | ul. Kościuszki 36 | 5:55 | 6:42 | 7:41 | 8:47 | 12:02 | 13:04 | 14:38 | 15:37 | 16:37 | 17:37 | 18:13 |
| 9 | ul. Romualda Traugutta | 5:56 | 6:43 | 7:42 | 8:48 | 12:03 | 13:05 | 14:39 | 15:38 | 16:38 | 17:38 | 18:14 |
| 10 | ul. Wojska Polskiego 4 | 5:57 | 6:44 | 7:43 | 8:49 | 12:04 | 13:06 | 14:40 | 15:39 | 16:39 | 17:39 | 18:15 |
| 11 | ul. Armii Krajowej 46 | 5:58 | 6:45 | 7:44 | 8:50 | 12:05 | 13:07 | 14:41 | 15:40 | 16:40 | 17:40 | 18:16 |
| 12 | ul. Armii Krajowej 29 | 5:59 | 6:46 | 7:45 | 8:51 | 12:06 | 13:08 | 14:42 | 15:41 | 16:41 | 17:41 | 18:17 |
| 13 | ul. Bema 9 | 6:00 | 6:47 | 7:46 | 8:52 | 12:07 | 13:09 | 14:43 | 15:42 | 16:42 | 17:42 | 18:18 |
| 14 | **Osiedle Bema** | 6:02 | 6:49 | 7:48 | 8:54 | 12:09 | 13:11 | 14:45 | 15:44 | 16:44 | 17:44 | 18:20 |

**OS. BEMA - UL. KOŚCIUSZKI 36 - DWORZEC PKS**

| LP | Dworce i przystanki | TAM |
|---|---|---|
| | | E, F |
| 1 | **Osiedle Bema** | 8:59 |
| 2 | ul. Bema 1 | 9:00 |
| 3 | ul. Armii Krajowej 17 | 9:02 |
| 4 | ul. Kościuszki 36 | 9:03 |
| 5 | ul. Romualda Traugu | 9:05 |
| 6 | ul. Wojska Polskiego | 9:06 |
| 7 | ul. Kościelna | 9:07 |
| 8 | **Dworzec PKS** | 9:09 |

**DWORZEC PKS - UL. WOJ. POLSKIEGO 4 - OS. BEMA**

| LP | Dworce i przystanki | TAM |
|---|---|---|
| | | E, F |
| 1 | **Dworzec PKS** | 10:50 |
| 2 | ul. 3 Maja | 10:52 |
| 3 | ul. Bankowa | 10:54 |
| 4 | ul. 5-go Marca | 10:56 |
| 5 | ul. Kościuszki 36 | 10:58 |
| 6 | ul. Romualda Traugutta | 10:59 |
| 7 | ul. Wojska Polskiego 4 | 11:00 |
| 8 | ul. Armii Krajowej 46 | 11:01 |
| 9 | ul. Armii Krajowej 29 | 11:02 |
| 10 | ul. Bema 9 | 11:03 |
| 11 | **Osiedle Bema** | 11:05 |

**OBJAŚNIENIA:**

D - kursuje od poniedziałku do piątku oprócz świąt

E - kursuje od poniedziałku do soboty oprócz świąt

F - kursuje dnia 1 listopada i 24 grudnia

< - nie zatrzymuje się

## ROZKŁAD JAZDY BUSÓW

- **NOWOGARD – GOLENIÓW – SZCZECIN 5.15; 5.50; 8:00; 9.15; 10.15; 12:10; 13:20; 14.20; 16:20;**
- **SZCZECIN – GOLENIÓW – NOWOGARD 6.35; 7.30; 10:05; 11:40; 12.20; 13:50; 15.15; 16.05; 18.05;**
- **RESKO -Nowogard godz. 7:15; 15.40;**
- **Nowogard – RESKO godz. 15.10; 19.15;**
- **Nowogard 6:30 ->Radowo 7:00 -> Łobez 7:35**
- **Łobez 15.25-> Radowo Wielkie 15.50 -> Nowogard**

**Rozkłady Przewozy Osobowe**
**Magdalena i Tomasz Fedeńczak**

**Nowogard - Szczecin** 7.10, 10.55, 15,00

**Szczecin - Nowogard** 9,10, 13.10, 17.10

**Nowogard - Stargard** 5.20, 6.00

**Stargard - Nowogard** 14.30, 15.55

## REGULARNA LINIA MIKROBUSOWA SEROCKI

**Tel. 91 392 16 64, 0601 89 35 14 - (1 CZERWCA 2020 R.)**

**Nowogard-Szczecin - 6:20; 9:40; 13:35; 17:15; 20:40**
**Szczecin-Nowogard - 8:00; 11:10; 15:40; 18:50; 22:00**

## PRZEWÓZ OSÓB - ROMAN BIŃCZYK

**- Linia Regularna TEL. 607 310 591**

**Nowogard-Goleniów-Szczecin**

5.45 (6,E,X), 8.45 (1,3,5), 8.55 (E), 14.35 (E),

14.50 (7,E,C), 15.05 (7,C), 15.52 (E), 18.40 (5,6,E,C)

**Szczecin-Goleniów-Nowogard**

7.05 (6,E,X), 10.45 (E), 11.25 (1,3,5,E,X), 16.20 (E), 16.35 (7,C), 17.30 (E), 20,40 (5,6,C,E) *(odjaz z pl. Św. Ducha)*

**Nowogard-Dobra Now.-Łobez** 7.40

**Łobez-Dobra Now.-Nowogard** 11.35

1-6 - dni tygodnia; E - kursuje od pn.-sob. oprócz świąt; C - nie kursuje 1.01., w pierwszy dzień wielkanocny oraz 25 i 26.12 ; X - nie kursuje w dni świąteczne

**Informacja PKS 91 392 18 87 lub 91 469 83 15**


**Dziennik Nowogardzki ukazuje się we wtorki i piątki na terenie gmin: Nowogard, Osina.**
**Redakcja: Przemysław Saja** *redaktor naczelny* - ***tel. 501 294 118***, **Piotr Słomski, Marcin Simiński** *współpraca,* **Jarek Dąbrowski** *redaktor techniczny*
**Adres redakcji: 72-200 Nowogard, ul. Boh. Warszawy 7A, Tel. 91 392 21 65, Tel. /fax 91 392 50 87;**
**e-mail: dziennik@dzienniknowogardzki.pl. Wydawca: DJ Media sp. z o.o.**
Redakcja nie odpowiada za treść reklam i ogłoszeń, zastrzega sobie prawo adiustacji tekstów.




eprasa.pl 0e9d8ecf50

## Pomorzanin już na szczycie tabeli

# M. Kocur pogrążył Jezioraka

**Dzięki dwóm trafieniom Marcina Kocura w meczu z Jeziorakiem Szczecin, Pomorzanin Nowogard wygrał w meczu na szczycie klasy okręgowej. Dzięki temu nasz zespół wskoczył na pierwsze miejsce w tabeli premiowane awansem do IV ligi. Do końca tej rundy jesiennej pozostały już tylko trzy spotkania.**

Spotkanie zostało rozegrane w sobotę, 31 października na boisku przy os. Kasztanowym w Szczecinie. O tym, jak ważne było to spotkanie pokazywała tabela. Zespół Jezioraka przodował w stawce drużyn klasy okręgowej, mając trzy punkty przegrali nad Pomorzaninem. O żadnym odpuszczaniu w tym spotkaniu nie mogło być mowy, gdyż ewentualne zwycięstwo gospodarzy mogło pozwolić odskoczyć szczecinianom nawet na 6 oczek.

Fakt, że grały dwie najlepsze drużyny tej ligi, widoczny był też na boisku od pierwszego gwizdka sędziego. Pierwsze minuty meczu to ofensywna gra gospodarzy. Dopiero po około 15 minutach gra się wyrównała, ale nawet na moment nie spadło tempo gry, które jak na klasę okręgową mogło wydawać się zawrotne.

W 15' próbowali gospodarze, ale strzał z 16 metra przeleciał obok lewego słupka bramki strzeżonej przez Radosława Janukiewicza. Jeszcze groźniej było kilka minut później, gdyż nasz goalkeeper musiał pokonać spore umiejętności po strzale z 12 metrów. Także w 22' Jeziorak po raz kolejny próbował wyjść na prowadzenie. I tym razem nasz bramkarz stanął na wysokości zadania parując piłkę na rzut rożny.

Po okresie początkowej przewagi gospodarzy, to Pomorzanin przejął inicjatywę w ataku. Symptomem tego była akcja z 25', gdy po asyście Karola Ławy, Marcin Kocur zdecydował się na strzał na bramkę. Pierwsza okazja i od razu wykorzystana przez naszych zawodników – 0:1. Nasi zawodnicy postanowili pójść za ciosem. Swoje okazje mieli ponownie Kocur (strzał z 12 metra) i po chwili również Jakub Werra (uderzenie z 25 metra). Jeszcze w pierwszej połowie losy spotkania chcieli odwrócić gospodarze. Jednak akcja z 43' minuty zakończyła się strzałem, który tylko minął słupek. Do przerwy tej ciekawej, prowadzonej w szybkim tempie połowy, pozostał wynik 0:1.

Druga połowa rozpoczęła się od mocnego uderzenia gości. Ponownie w rolach głównych obsadzeni zostali Marcin Kocur i Karol Ława. Ten drugi celnie dogrywał, a nasz napastnik silnym strzałem z 20 metrów strzelił idealnie w „okienko" bramki gospodarzy. Takiego trafienia nie powstydziłby się żaden piłkarz na świecie.

Po uzyskaniu prowadzenia trener Kamil Twarzyński postanowił na przeprowadzenie zmian. I tak, w miejsce Macieja Bobrowskiego na placu gry zameldował się Szymon Makarewicz. Po chwili boisko opuścił również Artem Gumeniuk, a zastąpił go Norbert Kłoda. Zmiany były potrzebne, gdyż przez większą część spotkania gra prowadzona była w szybkim tempie.

Na zmianę wyniku cały czas liczyli gospodarze. W 70' próbowali strzelać na bramkę Pomorzanina, ale piłka tylko poszybowała nad poprzeczką. Także pięć minut później po wykonaniu rzutu rożnego piłka minęła poprzeczkę bramki. W międzyczasie trener Pomorzanina przeprowadził kolejne zmiany. Za Przemysława Szustka wszedł Oskar Gibas, a za Jakuba Werrę, Dominik Wawrzyniak. Pod koniec spotkania okazję do zdobycia trzeciej już bramki miła Kocur, ale strzał z 20 metrów powędrował obok lewego słupka. Po tej akcji również i jemu trener podziękował za grę w tym spotkaniu, a na boisku pojawił się Kacper Torzewski.

Do końca spotkania wynik już się nie zmienił. Gratulacje za świetny wynik uzyskany na boisku w Szczecinie zasługuje cała drużyna, nie tylko strzelec bramki. Najważniejsze, że udało się ustrzec poważnych błędów w obronie, które mogły zakończyć się stratą bramki. Nawet jeśli pojawiły się drobne błędy, to na straży, szczególnie w początkowej fazie meczu, stawał Radosław Janukiewicz. Co ważne udało się zniwelować przewagę wzrostu graczy gospodarzy, która mogła być wykorzystana w trakcie stałych fragmentów gry. Pomorzanin grał za to lepiej technicznie i po ziemi i to w ostateczności sprawiło, że ze Szczecina mogli wracać z trzema punktami.

W przekroju całej rundy spotkań to Jeziorak ma lepszy bilans bramek strzelonych i straconych. Jednak w regulaminie rozgrywek widnieje przepis, że pierwszeństwo ustalenia miejsca w rozgrywkach ma bezpośredni pojedynek. Dlatego przy równiej liczbie zdobytych punktów to Pomorzanin zajmuje pierwsze miejsce w tabeli.

W następnej kolejce Pomorzanin zmierzy się na własnym stadionie z Sarmatą Dobra. Spotkanie, w dalszym ciągu bez udziału publiczności, odbędzie się 7 listopada o godzinie 13:00. W sumie do końca jesiennych zmagań ligowych pozostały jeszcze trzy kolejki.

Jeziorak Szczecin - Pomorzanin Nowogard 0:2 (0:1)

Bramki: Marcin Kocur x 2

Skład Pomorzanina: Radosław Janukiewicz – Arkadiusz Szustek (kpt), Konrad Kowalczyk, Batista Fernando, - Mikołaj Bobrowski, Karol Ława, Przemysław Szustek, Artem Gumeniuk, Maciej Bobrowski, - Jakub Werra, Marcin Kocur.

Gracze rezerwowi: Kamil Twarzyński (trener), Szymon Makarewicz, Dominik Wawrzyniak, Norbert Kłoda, Kacper Torzewski, Oskar Gibas.

***psa***

***Radość w szatni Pomorzanina po wygranym spotkaniu wyjazdowym z Jeziorakiem***

| | | | | |
|---|---|---|---|---|
| 1. | **Pomorzanin Nowogard** | 14 | **32** | 9 |
| 2. | Jeziorak Szczecin | 14 | 32 | 10 |
| 3. | Mewa Resko | 14 | 26 | 8 |
| 4. | Iskra Golczewo | 12 | 25 | 7 |
| 5. | Prawobrzeże Świnoujście | 13 | 24 | 7 |
| 6. | Piast Chociwel | 14 | 23 | 7 |
| 7. | Wybrzeże Rewalskie Rewal | 13 | 22 | 6 |
| 8. | Sparta Gryfice | 13 | 20 | 6 |
| 9. | Sarmata Dobra | 14 | 20 | 6 |
| 10. | Arkonia Szczecin | 14 | 19 | 5 |
| 11. | Mierzynianka Mierzyn | 13 | 16 | 4 |
| 12. | Stal Szczecin | 13 | 15 | 3 |
| 13. | Jantar Dziwnów | 14 | 15 | 4 |
| 14. | Wicher Brojce | 14 | 12 | 2 |
| 15. | Dąb Dębice | 14 | 10 | 3 |
| 16. | KS Fala Międzyzdroje | 14 | 10 | 3 |
| 17. | Tanowia Tanowo | 13 | 9 | 2 |
| 18. | Orzeł Łoźnica | 14 | 8 | 2 |

**Komplet spotkań klasy okręgowej:**

| | |
|---|---|
| Mewa Resko - Wicher Brojce | 3 - 2 |
| Jantar Dziwnów - Prawobrzeże Świnoujście | 1 - 1 |
| Piast Chociwel - Stal Szczecin | 2 - 1 |
| Dąb Dębice - Tanowia Tanowo | 1 - 2 |
| Iskra Golczewo - Sparta Gryfice | 4 - 1 |
| KS Fala Międzyzdroje - Orzeł Łoźnica | 2 - 1 |
| Wybrzeże Rewalskie - Mierzynianka Mierzyn - odwołany | |
| Jeziorak Szczecin - Pomorzanin Nowogard | 0 - 2 |
| Sarmata Dobra - Arkonia Szczecin | 1 - 1 |

REKLAMA

Oferujemy nowe
PRZYCZEPKI SAMOCHODOWE
SPRZEDAŻ RATALNA
GOL-DREX
GOLENIÓW, ul. Maszewska 5A
TEL. 601 778 910
www.goldrex.gratka.pl

Ogłoszenia i reklama w gazecie
karolinasb@djmedia.pl
Tel. 506 638 789



eprasa.pl 0e9d8ecf50