CENA 4,40 zł W TYM 5% VAT

Tygodnik Prudnicki

10 LIPCA 2024 ROKU INDEKS 327816 ISSN 1231–904 X

NUMER 28 (1742) ROK XXXIV ISTNIEJE OD 1990 ROKU

OazaSnu.pl
Materace • Łóżka • Kołdry • Pościele • Poduszki

Prudnik Rynek 25 | tel. 692 055 165 | www.oazasnu.pl
REKLAMA

Z POLICJI: ZAGINIONA 11-LATKA ODNALEZIONA CZYTAJ NA STR. 5

WYPADEK

Mężczyzna stracił przytomność

CZYTAJ NA STR. 2

Chwilowa utrata przytomności była przyczyną niedzielnego (30 czerwca) zdarzenia drogowego na Rondzie im. Stanisława Szozdy w Lubrzy.

POWIAT PRUDNICKI

Podjęto uchwałę w sprawie dyżuru aptek

CZYTAJ NA STR. 2

Od soboty 6 lipca (do końca roku) dyżury w porze nocnej, a także w dni wolne od pracy pełni Apteka Optima w Prudniku.

ANDRZEJ DEREŃ, GRZEGORZ WEIGT

ISSN 1231-904X
28
9 771231 904016

Znajdź nas na Facebooku
http://facebook.pl/Tygodnik.Prudnicki

DOCIEPLENIE W MEGA CENIE
Sempre®
SEMPREFARBY.PL
MIESZALNIA FARB I TYNKÓW
CENTRUM BUDOWLANE DAM-BUD Damian Suszczyński
▪ FARBY
▪ TYNKI
▪ KLEJE
▪ STYROPIAN
PRUDNIK · PRĘŻYŃSKA 19 77 552 09 20

Suszczyńscy
TWÓJ DOM
CENTRUM BUDOWLANE
MAPEI PROMOCJA
ULTRAPLAN TERMO masa samopoziomująca
NIVOPLAN PLUS zaprawa wyrównująca
PLANISEAL 88 zaprawa uszczelniająca
Prudnik, ul. Prężyńska 17 | pn-pt 7-17, sob 8-13 | 77 436 22 33 | twojdom@interia.eu

Hurtownia Budowlana
Zbigniew Kęsek
Prudnik, Aleja Miła 6
tel. 77 406 71 34
10 000 m²
PŁYTEK CERAMICZNYCH DOSTĘPNYCH OD RĘKI
NAJLEPSZE CENY!

psb MRÓWKA PRUDNIK
do ogrodu WSZYSTKO
1969,35 NAC KOSIARKA SPALINOWA Z NAPĘDEM HONDA GCV 200
466,10 NAC PILARKA SPALINOWA 45cc
272,97 NAC PILARKA ŁAŃCUCHOWA ELEKTRYCZNA 1800W
ul. Powstańców Śl.2-4, tel. 77 406 72 78, market@merkury.opole.pl

KASY FISKALNE ONLINE
ZAPEWNIAMY AUTORYZOWANY SERWIS
Radosław Jagielski
Prudnik, ul. Chopina 4
77 436 35 71, 602 122 354
www.solidnekasyfiskalne.pl
REKLAMA

eprasa.pl 0ead049242

LUBRZA

Stracił przytomność

Chwilowa utrata przytomności była przyczyną niedzielnego (30 czerwca) zdarzenia drogowego na Rondzie im. Stanisława Szozdy w Lubrzy.

ANDRZEJ DEREŃ

Samochód znalazł się na wierzchołku ronda

Kierujący pojazdem marki volkswagen, 63-latek, dojeżdżając do ronda, stracił panowanie nad pojazdem, w wyniku czego wjechał na szczyt ronda – informuje naszą redakcję mł. asp. Monika Łyko z prudnickiego Komendy Powiatowej Policji.

W pojeździe była jeszcze małżonka kierowcy. Na szczęście oboje nie dodznali obrażeń, które wymagałyby interwencji medycznej. Zgodnie z procedurą kierowca zbadany został na obecność alkoholu w wydychanym powietrzu i go nie stwierdzono. Jak ustaliła policja do zdarzenia doszło w wyniku chwilowej utraty świadomości przez kierującego. Po zatrzymaniu samochodu współpasażerce po chwili udało się ocucić męża. (d) ■

REKLAMA

POWIAT PRUDNICKI

Podjęto uchwałę w sprawie dyżuru aptek w Prudniku

Od soboty 6 lipca dyżury w porze nocnej a także w dni wolne od pracy pełni Apteka Optima

GRZEGORZ WEIGT

To efekt uchwały podjętej 5 lipca przez Zarząd Powiatu w Prudniku: Zarząd Powiatu w Prudniku uprzejmie informuje, iż na posiedzeniu w dniu 5 lipca 2024 r. została podjęta Uchwała Nr 8/41/2024 w sprawie wyznaczenia apteki ogólnodostępnej do pełnienia dyżurów w porze nocnej i dyżurów w dni wolne od pracy.

W związku z powyższym od dnia 6.07.2024 do dnia 31.12.2024 r. dyżury w porze nocnej oraz w dni wolne od pracy pełnić będzie Apteka Optima, ul. Nyska 1, 48-200 Prudnik.

Godziny pracy Apteki Optima:
poniedziałek-piątek: 8.00 – 20:00
Dyżur: 20:00 – 22:00, z wyjątkiem dni wolnych od pracy
sobota: 9:00 – 19:00
Dyżur: 19:00 – 21:00
niedziele i dni wolne od pracy: 14:00 – 20:00
Dyżur: 10:00 do 14:00.

W związku z powyższym zmieniamy też informację na przedostatniej stronie gazety, dotyczącą dyżurów aptek. ■

AUTOPROMOCJA

Rysunkowy komentarz

Rysował: Grzegorz Weigt

eprasa.pl 0ead049242

PIKNIK RODZINNY W GRABINIE

Zagospodarowanie przestrzeni Grabinowego Zakątka

21 czerwca w okolicach świetlicy wiejskiej i szkoły w Grabinie, odbył się piknik rodzinny, podczas którego świętowano zakończenie realizacji projektu pn. „Zagospodarowanie przestrzeni Grabinowego Zakątka jako miejsca integracji i aktywizacji społeczności lokalnej".

Dzięki projektowi „Grabinowy Zakątek" został doposażony w nowe urządzenia, które edukują poprzez zabawę. W podsumowaniu projektu udział wzięli m.in.: burmistrz Białej Edward Plicko, skarbnik Klaudia Kopczyk, prezes Zarządu Stowarzyszenia Rozwoju Edukacji w Grabinie Łukasz Dziarmaga oraz radny i sołtys Grabiny Waldemar Weiss.

Po części oficjalnej odbyły się występy dzieci i młodzieży z Niepublicznej Szkoły Podstawowej w Grabinie z oddziałem Przedszkolnym. Piknik zgromadził całe rodziny, atrakcje sprzyjały integracji lokalnej społeczności, tym bardziej, że dopisała pogoda. Przeprowadzono konkurencje międzypokoleniowe z wykorzystaniem nowych urządzeń, warsztaty prowadzone przez miejscowego myśliwego. Z kolei strażacy z OSP Grabina informowali o szkodach w środowisku powodowanych przez wypalanie traw i pożary lasów. Dla dzieci atrakcją było zobaczenie z bliska sprzętu strażackiego. Dla wszystkich przygotowano poczęstunek, tradycyjnie były dmuchańce i kurtyna wodna.

Projekt otrzymał grant w wysokości 40 tys. zł (100% planowanych kosztów projektu) z fundacji Banku Gospodarstwa Krajowego w konkursie „Moja Mała Ojczyzna". ■

Występ najmłodszych wykonawców podczas pikniku

GMINA BIAŁA (2)

Zabawa przy nowych urządzeniach w Grabinowym Zakątku

MS www.ms-services-london.pl
Biuro nieruchomości
skup • sprzedaż • wynajem
www.ms-services-london.pl
TAKŻE SPRZĄTANIE PRANIE DYWANÓW PRANIE TAPICEREK
Prudnik, Piastowska 31
tel. 663 168 570

KOSMETYKA • FRYZJERSTWO • SOLARIUM
Elle
mgr Justyna Romaniuk
Prudnik, ul. Kościuszki 20a
(przy parkingu „Biedronki")
kosmetyka, kosmetologia estetyczna 516 049 182
fryzjerstwo damsko-męskie 660 237 240
kosmetyka-prudnik.pl
Studio Elle Prudnik
Zatrudniamy znane Wam fryzjerki: panie Anię i Iwonę (dawniej Pl. Wolności)

www.omegaoptyk.com.pl
OMEGA OPTYK MACIEJ LISZKA od 1981 roku
BOOM!
OKULARY
SOCZEWKI
BADANIE WZROKU
JUŻ 40 LAT JESTEŚMY Z WAMI DZIĘKUJEMY!
OMEGA OPTYK
ul. Piastowska 28
48-200 Prudnik
tel./fax 77 436 87 77
REKLAMA

• narzędzia oraz artykuły do ogrodu
• nawozy • nasiona • środki ochrony roślin • rośliny zewnętrzne • rośliny wewnętrzne • kamień ogrodowy
• doniczki • artykuły dekoracyjne
• artykuły zoologiczne
• chemia domowa
Prudnik, Powstańców Śl. 14a
czynne: pon-pt 8-20, sob 8-16 | tel. 600 522 999
Zielono Nam | e-mail: agroczas@gmail.com
ZielonoNam
GARDEN & HOME
Artykuły do domu i ogrodu
Wszystko w jednym miejscu!

eprasa.pl 0ead049242

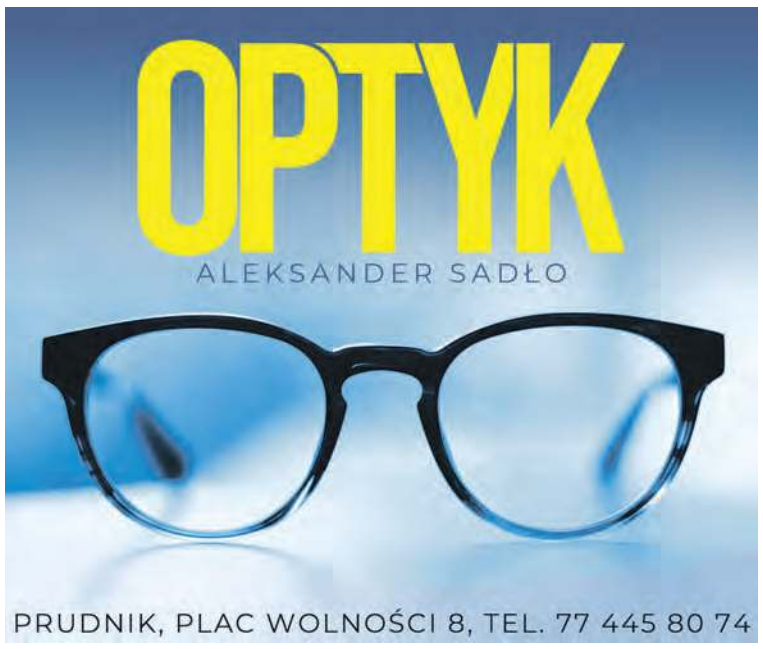

REKLAMA / OGŁOSZENIE

ZDROWIE

Mamo, czy Ty mnie słyszysz?

Według danych Światowej Organizacji Zdrowia aż półtora miliarda osób na całym świecie ma ubytek słuchu. To znaczy, że każdego dnia możemy mijać co najmniej jedną osobę, która boryka się z tym problemem. Najciężej jednak zmierzyć się z problemem niedosłuchu, kiedy ten dotknie kogoś z naszych najbliższych.

Gdy człowiek traci słuch – zmienia się wszystko.

Niedosłuch może prowadzić do:

- wycofania z kontaktów towarzyskich i izolacji społecznej, co powoduje uczucie samotności,
- zaburzeń równowagi, które mogą prowadzić do niebezpiecznych upadków,
- zaburzeń lokalizacji źródła dźwięków, co może być niebezpieczne np. przy przechodzeniu przez ruchliwą ulicę,
- zaburzeń funkcji poznawczych, które mogą dotyczyć zarówno zaburzeń pamięci jak i koncentracji.

Należy również zdawać sobie sprawę z tego, że już nawet lekki ubytek słuchu dwukrotnie zwiększa ryzyko demencji, natomiast znaczny niedosłuch aż pięciokrotnie zwiększa prawdopodobieństwo jej wystąpienia.

Co zrobić, gdy ktoś z bliskich słabiej słyszy?

Pamiętajmy, że osoby słabiej słyszące często szukają usprawiedliwień i wymówek dla swojego niedosłuchu. Jest im ciężko zaakceptować fakt, że obecny stan słuchu nie jest już tak dobry jak kilka czy kilkanaście lat temu. Zainicjowanie rozmowy na ten temat z bliską osobą powinno odbyć się w jak najbardziej delikatny i empatyczny sposób.

Kolejnym ważnym krokiem jest wizyta w gabinecie protetycznym. Wykwalifikowany protetyk słuchu przeprowadzi audiometryczne badanie słuchu, a w przypadku wykrycia nieprawidłowości - podejmie odpowiednie działanie.

Audiometryczne badanie słuchu można wykonać bezpłatnie w każdym Centrum Słuchu AUDIKA, również w Prudniku (Przychodnia MEDICUS – ul. Kościuszki 15).

Rejestracja na badanie: tel. 883 490 290; gabinet czynny jest w dni powszednie w godz. 8-16). Badanie jest szybkie i nieinwazyjne. Dzięki niemu protetyk słuchu może nie tylko łatwo wykryć istniejący niedosłuch, ale również określić jego rodzaj i stopień zaawansowania. Może także udzielić porady na temat poszerzenia diagnostyki czy zastosowania skutecznych rozwiązań precyzyjnie dopasowanych do oczekiwań oraz stylu życia pacjenta.

W ofercie Centrum Słuchu Audika w Brzegu - oprócz diagnostyki słuchu – znajdują się również:

- rehabilitacja słuchowa w postaci rozwiązań wspomagających słyszenie,
- sprzedaż akcesoriów, środków do pielęgnacji aparatów i wkładek, baterii do aparatów słuchowych,
- wizyty domowe.

Protetycy słuchu Audika udzielają pacjentom pomocy w procesie ubiegania się o dofinansowanie z NFZ i PCPR.

Pamiętajmy o wsparciu naszych najbliższych. Bądźmy z nimi podczas badania, towarzyszmy podczas rozmowy z protetykiem słuchu, pomóżmy w zrozumieniu wyniku badania i wyborze jak najlepszego rozwiązania. Obecność bliskiej osoby jest dla pacjenta nieocenionym wsparciem. ■

ARTYKUŁ SPONSOROWANY

GŁOGÓWEK

Kolumna zostanie odnowiona

XVII-wieczna kolumna maryjna na głogóweckim rynku zostanie odnowiona oraz poddana konserwacji.

Na renowację zabytku Gmina Głogówek pozyskała kwotę 80 tys. zł ze środków Ministerstwa Kultury i Dziedzictwa Narodowego – informuje burmistrz Piotr Bujak.

Powstanie kolumny datowane jest na lata 60. XVII w. Jej fundatorem był Franciszek Oppersdorff. Kilka lat przed II wojną światową pod pretekstem renowacji figura Matki Boskiej została zdemontowana i odesłana do Wrocławia przez władze nazistowskie. Odnaleziono ją dopiero w 1968 r. Figura powróciła do Głogówka, jednak ówczesne władze miasta nie wydały zgody na ponowne jej wystawienie na rynku. Rzeźba wystawiona została więc przy kościele franciszkanów w Głogówku. Na pierwotne miejsce figura trafiła dopiero w 2003 r. (źródło: Gmina Głogówek) ■

Kolumna znajduje się na głogóweckim Rynku

GMINA GŁOGÓWEK

AUTOPROMOCJA

eprasa.pl 0ead049242

REKLAMA

Z POLICJI

Zaginiona 11-latka odnaleziona

Policjanci z Komendy Powiatowej Policji w Prudniku poszukiwali 11-letniej dziewczynki. Dzięki szybkim działaniom funkcjonariuszy zaginiona została odnaleziona.

Sukcesem zakończyły się poszukiwania 11-letniej dziewczynki, mieszkanki Prudnika. Nastolatka 21 czerwca wyszła z domu i kontakt z nią się urwał. Następnego dnia, gdy nie wróciła do miejsca zamieszkania, zaniepokojona babcia zgłosiła sprawę na Policję.

– Dzięki dobrej znajomości terenu i determinacji policjantów, dziewczynka została odnaleziona już w niespełna dwie godziny od otrzymania zgłoszenia – informuje rzecznik KPP w Prudniku asp. szt. Andrzej Spyrka.

Policja przypomina i apeluje. Czas wakacji to okres szczególny pod względem zaginięć wśród dzieci i młodzieży, ponieważ ich liczba wzrasta. W przypadku zaginięcia dziecka nie zwlekajmy z poinformowaniem służb mundurowych o tym fakcie. (źródło: KPP Prudnik) ■

KPP PRUDNIK

INWESTYCJE

PSZOK w gminie Prudnik

Prudnicki samorząd nadrabia zaległości w temacie funkcjonowania Punktu Selektywnej Zbiórki Odpadów Komunalnych. Gmina w ramach odpowiedzi na zaproszenie do złożenia oferty cenowej na wykonanie dokumentacji projektowej gminnego PSZOK-u wybrała wykonawcę. Będzie nim firma F.C. Usługi Projektowe Wielobranżowe Franciszek Czerwiński z Białej, która zaproponowała cenę 78,3 tys. zł.

Analiza dokumentu „zaproszenia" pozwala stwierdzić, jakie są oczekiwania samorządu względem PSZOK-u. W jego ramach mają powstać m.in.: budynek kontenerowy biurowo-magazynowy z węzłem sanitarnym, budynek magazynowy (kontener), samochodowa waga najazdowa, obszerne place, ogrodzenia, miejsca parkingowe, powierzchnia biologiczne czynna, oświetlenie terenu oraz monitoring. Termin wykonania dokumentacji projektowej wskazano na koniec stycznia przyszłego roku.

PSZOK ma stanąć po lewej stronie drogi dojazdowej do byłego wysypiska śmieci, czyli... w gminie gminie Lubrza, choć właścicielem działki jest Gmina Prudnik. To już kolejny przypadek wskazujący na problem Prudnika ze zmieszczeniem się z infrastrukturą obsługującą miasto w swoich granicach od strony gminy Lubrza (ciepłownia, wschodnia obwodnica miasta, ograniczenie w rozbudowie osiedla w rejonie ul. Fränkla). ■

REKLAMA

eprasa.pl 0ead049242

OPOLE

Ruszył nabór do Rady Seniorów Województwa Opolskiego

Do 24 lipca potrwa nabór do Rady Seniorów Województwa Opolskiego. Ma ona być organem doradczym marszałka województwa opolskiego.
- Drodzy Seniorzy, to Wasz czas! Zgłaszajcie swoich kandydatów do powstającej Rady Seniorów Województwa Opolskiego – zachęca w mediach społecznościowych marszałek województwa opolskiego Szymon Ogłaza. – Liczymy na Waszą mądrość życiową, doświadczenie, aktywność i pokazanie nam, co jest dla Was ważne.
– To gremium będzie nam podpowiadać, jakie możemy podjąć działania i jak możemy pochylić się nad Waszymi potrzebami i pomysłami. Liczymy na wiele zgłoszeń, a to gwarantuje, że będą to osoby z różnych środowisk, mające ciekawe pomysły i spojrzenia na potrzeby osób starszych. Chcemy wykorzystać ten kapitał, dlatego każdy powiat w województwie opolskim będzie miał dwóch swoich reprezentantów – wyjaśnia marszałek.

UMWO

Szymon Ogłaza

W skład rady wejdzie 28 osób (po dwie z każdego powiatu oraz przedstawiciele organizacji pozarządowych z działalnością na rzecz seniorów). Kadencja trwać będzie 5 lat. Będzie ona organem doradczym marszałka. O wejście do rady mogą starać się osoby, które ukończyły 60. rok życia i są mieszkańcami województwa opolskiego.

Zgłoszenie kandydatów rozpoczęło się 27 czerwca, a zakończy 24 lipca. Formularz zgłoszeniowy jest dostępny do pobrania na stronie opolskie.pl. Następnie należy go złożyć w jednym z poniżej wymienionych punktów:
– kancelaria ogólna Urzędu Marszałkowskiego Województwa Opolskiego, ul. Gen. J. Hallera 9, 45-869 Opole,
– punkt informacyjny kancelarii ogólnej Urzędu Marszałkowskiego Województwa Opolskiego, ul. Ostrówek 5-7, 45-082 Opole,
– sekretariat Biura Dialogu i Partnerstwa Obywatelskiego Urzędu Marszałkowskiego Województwa Opolskiego ul. Piastowska 17, 45-082 Opole. (z) ■

Z PORADNIKA DIETETYKA (117)

Pasta pełna zdrowia

Karolina WICHER-SIENKIEWICZ

Stworzona z kilku składników, banalnie prostych i łatwo dostępnych w sklepie. Pasta paprykowo-orzechowa jest propozycją, która z pewnością przypadnie Państwu do gustu. Wegańskie smarowidło rozkosznie smakuje ze świeżym pieczywem. Znakomicie sprawdzi się również w towarzystwie pieczonych mięs, wędlin i serów. Zaletą tego przysmaku jest jego bogaty w tłuszcze skład. Orzechy włoskie zawierają niezbędne nienasycone kwasy tłuszczowe omega-6 i omega-3. Nie dość, że zmniejszają ryzyko powstawania miażdżycy, to chronią również organizm przed zawałem i udarem. Orzechy są źródłem sporej zawartości wit. E, magnezu i żelaza. Są korzystne dla zdrowia i niezbędne w diecie dzieci i młodzieży, w czasie wzrostu i aktywności układu immunologicznego. W dzisiejszym odcinku chciałabym zachęcić Państwa do spróbowania pasty z pieczonej papryki i orzechów włoskich. ■

FOTOGRAFIA WŁASNA

Autorka jest psychodietetykiem (wizytówka gabinetu w dziale „Medycyna i zdrowie")

Skład:
* 2 czerwone papryki
* 150 g orzechów włoskich
* natka pietruszki
* 1 kromka żytniego chleba (opcjonalnie)
* 2 łyżki soku z cytryny
* 1/2 łyżeczki miodu
* przyprawy: słodka wędzona papryka, pieprz czarny, pieprz ziołowy, sól

Przygotowanie:
Myjemy i obieramy paprykę z gniazd nasiennych. Przekrojone paprykowe połówki zapiekamy w piecu skórką do góry w 220 st. C, aż do spieczenia na brązowy kolor. W międzyczasie prażymy na patelni orzechy. Upieczoną paprykę przykrywamy w szczelnym naczyniu na ok. 10 min, po czym zdejmujemy z niej skórkę. W mikserze umieszczamy prażone orzechy i natkę pietruszki i rozdrabniamy. Dokładamy obraną paprykę, sok z cytryny, miód, przyprawy i sól. Miksujemy zawartość na gładką masę. Przekładamy pastę do szczelnego pojemnika. Smacznego!

POKRZYWNA

Tour de Konstytucja

Organizatorzy cieszą się z frekwencji podczas przystanku Tour de Konstytucja, który odbył się na Słonecznej Polanie w Pokrzywnej w środę 3 lipca. W wydarzeniu wzięło udział kilkadziesiąt osób.

Jestem nadal pod ogromnym wrażeniem tego wydarzenia – pisze w mediach społecznościowych współrealizatorka inicjatywy Beata Dżon, dziennikarka i mieszkanka Pokrzywnej. - Malutka, przygraniczna miejscowość, a moc lokalnej społeczności i spektakularna frekwencja dowiodły jak bardzo jest to potrzebne. Ludzie zrobili to sami - cały program, wszystkie atrakcje i wieńcząca całość wesoła impreza z ogniskiem. Uśmiechy na kilkuset twarzach, z mądrą przerwą na ogólne poruszenie historią opowiedzianą przez naszego głównego bohatera - młodego Darka Bodurkę. Ten gość po tragicznym wypadku walczy nie „tylko" o powrót do zdrowia, ale także o „inną" równość – o prawa osób z niepełnosprawnościami.

Rozmówcami spotkania byli: Danuta Przywara (Helsińska Fundacja Praw Człowieka), mec. Jacek Różycki, Kuba Piastowski, Melania Lewkowicz, Przemysław Powirski, Darek Bodurka oraz Robert Hojda (Prezes Fundacji Aktywna Demokracja). (d) ■

ZBIGNIEW ZAGŁOBA-ZYGLER

Wspólna fotografia uczestników Tour de Konstytucja w Pokrzywnej

REKLAMA / OGŁOSZENIE

eprasa.pl 0ead049242

W DRODZE DO BUDOWY OBWODNICY

5 kilometrów, 4 ronda i 1 wiadukt

To liczbowe cechy obwodnicy Głogówka. Zarząd Dróg Wojewódzkich w Opolu ogłosił przetarg na wykonanie jej projektu.

Andrzej DEREŃ

To kolejny etap – po wcześniejszym uzyskaniu decyzji środowiskowej – do budowy tej wyczekiwanej drogi. Bardzo dziękujemy Województwo Opolskie za procedowanie tego tematu! – komentuje burmistrz Głogówka Piotr Bujak.

Ronda lepsze od klasycznych skrzyżowań

Obwodnica będzie przebiegała na wschód od zabudowań miasta w ciągu drogi wojewódzkiej nr 416 Krapkowice – Głubczyce. Nowy odcinek będzie miał ok. 5,3 km długości, a zakres prac projektowych obejmie budowę czterech rond oraz wiaduktu nad linią kolejową Nysa – Kędzierzyn-Koźle. Standard obwodnicy będzie taki, jak niedawno zbudowanej drogi omijającej Głubczyce (2014).

Ronda powstaną na skrzyżowaniach obwodnicy z drogami wylotowymi z miasta w kierunku: Krapkowic (początek obwodnicy, ul. Powstańców), Rozkochowa (ul. Wiejska), Kędzierzyna-Koźla (ul. Dworcowa) i Głubczyc (ul. Głubczycka). Nie będzie klasycznych skrzyżowań, co jest dobrą wiadomości z dwóch powodów. Po pierwsze w odróżnieniu od zwykłych skrzyżowań ronda spowalniają ruch (bat na piratów drogowych), a po drugie zdecydowanie rzadziej dochodzi na nich do wypadków i kolizji.

W rejonie niektórych rond powstaną ścieżki pieszo-rowerowe, nie ma jednak planu ich budowy wzdłuż obwodnicy. Powstaną również dodatkowe drogi równoległe głównie służące rolnikom do dojazdu do ich pól. Elementy infrastruktury mają być przyjazne dla osób z niepełnosprawnościami. Prezentowana koncepcja podpowiada też, jakie są plany innych zarządców dróg. Takim przykładem jest rondo na ul. Wiejskiej w kierunku Rozkochowa, na którym nie powstanie odcinkowa ścieżka pieszo-rowerowa, a to znaczy, że Powiat Prudnicki nie planuje na tym kierunku ciągu rowerowego lub chodnika. Piesi i biegacze, często mijani na tej szosie, będą więc musieli uważać przy przekraczaniu obwodnicy i ronda, bo nie będzie bezpiecznego przejścia dla nich. Chyba, że na etapie projektowym wprowadzi się w ciągu ul. Wiejskiej przejście dla pieszych i chodnik, co wydaje się niezbędnym minimum bezpieczeństwa.

Szacunkowy koszt inwestycji to 58 mln zł. Zakończenie prac projektowych zaplanowano w 2026 r. Potem na być ogłoszony przetarg i dwuletni okres licznej realizacji zadania.

Dobrze, ale to nie koniec

Nowa obwodnica w istotny sposób odciąży centrum miasta od ruchu przelotowego na kierunku Opole – Głubczyce (granica państwa). Nie rozwiązuje jednak problemu przeciążenia ruchem pojazdów na drodze krajowej nr 40 między Prudnikiem a Kędzierzynem – Koźlem, gdzie wąskim gardłem jest kręta i wąska ul. Piastowska (obok kościoła pw. św. Mikołaja). I tu pojawia się dość ciekawa sytuacja, ponieważ realizowana wcześniej inwestycja Województwa Opolskiego redukuje mniej więcej o połowę zakres przyszłej obwodnicy dla drogi krajowej. Generalna Dyrekcja Dróg Krajowych i Autostrad nie będzie więc musiała budować odcinka obwodnicy między drogą wojewódzką (od północy lub południa w zależności od wyboru koncepcji), a DK od strony Starych Kotkowic. Może pojawić się konieczność przebudowy odcinka „wojewódzkiej" obwodnicy w celu poniesienia jej standardu z drogi wojewódzkiej na krajową oraz uzgodnienie podzielenia się odpowiedzialnością za jej utrzymanie, ponieważ będzie stanowiła wspólny odcinek dla dwóch dróg. Zapewne przepisy regulują dokładnie takie sytuacje.

ANDRZEJ DEREŃ

Obwodnica zmniejszy ruch samochodowy w Głogówku

Aktualnie na ziemi prudnickiej trwają przygotowania do realizacji trzech obwodnic: Głogówka i Strzeleczek na drogach wojewódzkich oraz Prudnika w ciągu drogi krajowej nr 41. ■

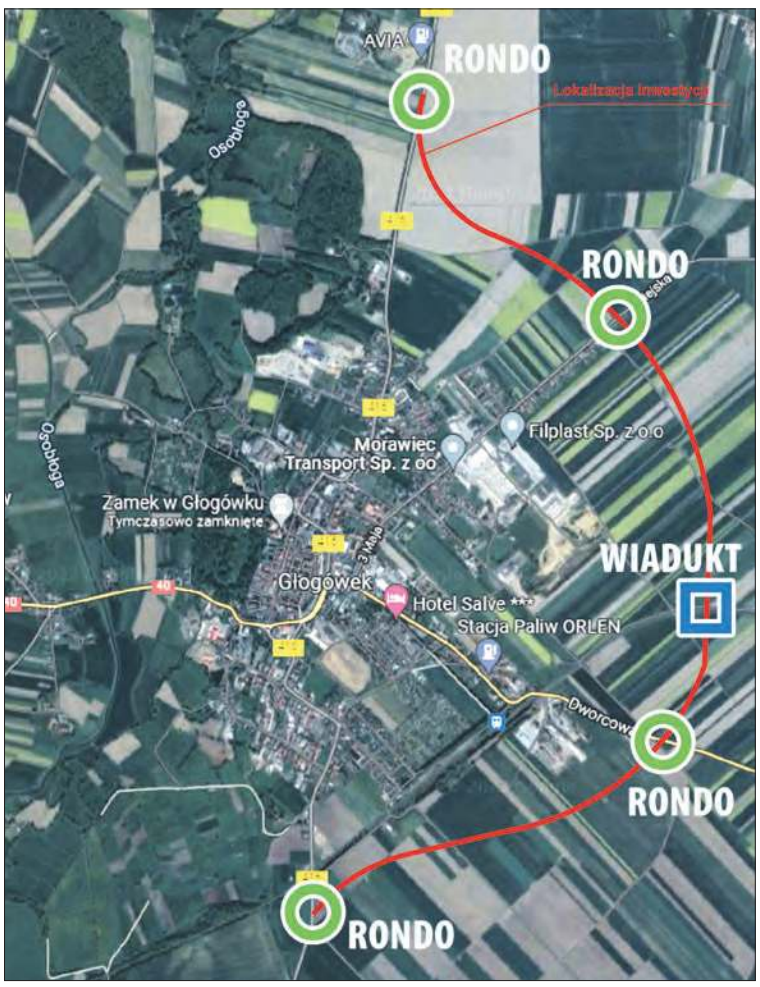

ZDW OPOLE

Koncepcja przebiegu obwodnicy miasta

Selavi RESTAURACE
793 99 Vysoká, Bartultovice 35
300 metrów po lewej stronie za przejściem granicznym z Czchami w Trzebinie
nowość!!! DOWOZIMY
WOLNE OD GOTOWANIA
LUNCH ZAMÓW LUNCH
RESTAURACJA SELAVI od dnia 08 lipca 2024 roku zaprasza na zestawy lunchowe do restauracji lub z dowozem pod wskazane przez Państwa miejsce.
Lunch prosimy zamawiać z jednodniowym wyprzedzeniem w godzinach otwarcia restauracji lub w dniu odbioru w godzinach od 10.00 do 12.00, pod numerami telefonów:
+420 605 113 474
+48 786 141 214
lub mailowo:restauraceselavi@seznam.cz
Lunch można odbierać w naszej restauracji w godzinach 12.30 - 17.00.
Dowóz w godzinach od 13 do 17.30
Dania a'la carte można zamawiać od poniedziałku do soboty w godzinach od 13.00 do 19.30, a wywozy realizujemy w godzinach 13.30 - 20.00.
Dowóz na terenie gminy Prudnik oraz na ternie gminy Lubrza przy zamówieniu powyżej 200 Kč - gratis!!! W innym przypadku dowóz płatny 70 Kč.
SPOTKAJMY SIĘ W SELAVI LUB ZAMÓW NA WYNOS!!!
OSERWUJ NAS NA /RESTURACE SELAVI
REKLAMA

eprasa.pl 0ead049242

OPOLAGRA

Superczempionka - Bogusia

Reprezentujące Ośrodek Hodowli Zarodowej w Głogówku bydło, wraca z wystawy zawsze utytułowane.

Marek KARP

Ośrodek Hodowli Zarodowej w Głogówku - po zamieszaniu z łączeniem OHZ-u ze Stadniną Koni w Prudniku i jeszcze innych połączeniach - działa samodzielnie i prowadzi trzy obory w Zawadzie, Wróblinie i Biedrzychowicach z typowym dla Ośrodka bydłem rasy holsztyńsko - fryzyjskiej, najczęściej czarno - białej. OHZ prowadzi też chlewnię w Rzepczu, ale od kilku lat organizatorzy Opolagry zrezygnowali z prezentacji trzody chlewnej.

GPPW LUBRZY

Drużyna OHZ z Głogówka w Kamieniu Śląskim oczywiście z superczempionką - Bogusią. W grupie dyrektor - Arkadiusz Kożuszko (piąty od lewej w rzędzie stojącym) i Mariusz Kumorek (w dolnym rzędzie).

JOANNA CZOCHARA (2)

Z superczempionką Bogusią, oprowadzający Stanisław Zebzda

Na Śląską Wystawę Bydła Hodowlanego w ramach Opolagry w Kamieniu Śląskim z Głogówka zawsze wyjeżdża godna reprezentacja bydła i cała - konieczna przy wystawie drużyna pracowników. To przede wszystkim oprowadzający, a także panie zajmujące się kosmetyką każdej zawodniczki przed jej prezentacją. Towarzyszą im przedstawiciele dyrekcji z nowym dyrektorem Arkadiuszem Kożuszko, a także główny hodowca - Mariusz Kumorek.

Podwójnie utytułowana została jałówka Bogusia, zdobywając tytuł czempiona i w wyborach z tego grona tytuł superczempiona. Ponadto tytuły czempiona zdobyły: jałowica nie cielna Contessa w wieku 12-13 miesięcy oraz krowy: Laura i Białka. Trzy tytuły wice czempionek otrzymały jałowice nie cielne z rozróżnieniem wieku: Osięcina(11-12 miesięcy), Bertla (12-13) i Belona (16-17). Wszystkie wspomnianej rasy holsztyńsko-fryzyjskiej. Informacje o efektach wystawy podała Joanna Czochara - specjalista ds. księgowo - administracyjnych (od ostatnich wyborów radna Rady Powiatu w Prudniku). ■

OGŁOSZENIE

eprasa.pl 0ead049242

MONITOR POWIATOWY
INFORMATOR SAMORZĄDOWY POWIATU PRUDNICKIEGO
POWIAT PRUDNICKI INSPIRUJĄCE POGRANICZE

INWESTYCJE

Szpital w Białej rozbudowany

Renomowany, Powiatowy Szpital im. św. Elżbiety w Białej został rozbudowany o nowe skrzydło. Wybudowany od podstaw budynek szpitala w Białej został oficjalnie oddany 28 czerwca. Nowy obiekt szpitala w Białej poprawi się znacząco komfort leczenia pacjentów.

- Nasz szpital zaoferuje teraz lepsze warunki pobytu, a nam pracującym tutaj lepszą diagnostykę. Oczekuję, że nasi pacjenci dzięki temu będą szybciej odzyskiwać zdrowie. Jest to duży jakościowy skok w 129 letniej historii tego miejsca, cieszy się dyrektor, dr Zdzisław Juszczyk.

- To ogromny skok jakościowy w warunkach leczenia pacjentów, którzy są dla nas najważniejsi. Wielkie gratulacje dla dyrekcji i pracowników jednostki za ten ponadczasowy sukces naszego powiatowego Szpitala, dodaje Radosław Roszkowski, starosta prudnicki.

Szpital w Białej z nowym skrzydłem

- Rzadko się zdarza, aby rozbudowywano tak mały szpitalik, w tak małej miejscowości i tworzono fantastyczne miejsca, nowoczesne, które spełniają wszelkie normy, standardy i wymagania. Dlatego w imieniu Zarządu Powiatu deklaruję wsparcie przy uruchomieniu i funkcjonowaniu hospicjum, kończy wicestarosta Janusz Siano.

Do nowej części przeniesiony zostanie aktualnie działający szpital. Pacjenci z sal wieloosobowych, które są w zabytkowej starej części placówki, przeprowadzą się do pokoi z łazienką. Jest to 16 sal z 32 łóżkami, w tym 8 intensywnej terapii. W starszych pomieszczeniach powstanie natomiast pierwsze w powiecie prudnickim hospicjum dla 11 podopiecznych. ■

WYRÓŻNIENIE

Baza sportowa wciąż modernizowana

Obiekt przy Zespole Szkół Rolniczych gotowy będzie na przełomie roku

Starostowie prudniccy Radosław Roszkowski i Janusz Siano oraz wicemarszałek Województwa Opolskiego Zbigniew Kubalańca podpisali umowę na dofinansowanie modernizacji Kompleksu sportowego im."Tradycji Pogoni Lwów i Polonii Bytom". Kwota dotacji celowej wynosi 228 tys. złotych.

W podpisaniu umowy uczestniczyli również: skarbnik Powiatu Prudnickiego Larysa Zamorska, dyrektor Departamentu Sportu i Turystyki Urzędu Marszałkowskiego Roman Stęporowski oraz główny specjalista w/w Departamentu Ewa Światły.

- Samorząd województwa zawsze wychodzi naprzeciw inwestycjom w infrastrukturę sportową. Wyremontowane boisko posłuży uczniom z Zespołu Szkół Rolniczych, ale również mieszkańcom Prudnika. Cieszę się że te pieniądze trafią właśnie tam i już wkrótce z obiektu będą korzystać chętni - stwierdził wicemarszałek Zbigniew Kubalańca.

W ramach prac zmodernizowane zostanie boisko trawiaste, na którym ułożona zostanie nowa murawa z systemem nawadniającym, oraz powstanie trybuna na 60 miejsc siedzących.

- Kontynuujemy modernizację kompleksu sportowego przy Starostwie, rozpoczętą w ubiegłym roku. Nowa nawierzchnia boiska trawiastego jest jego istotnym elementem a pozyskane dofinansowanie bardzo nas cieszy i dziękuję za nie Zarządowi Województwa - podsumowuje starosta prudnicki, Radosław Roszkowski.

Spotkanie z wicemarszałkiem Kublańcą

Będzie to ostatni etap remontu kompleksu sportowego. Dotychczas odnowiono budynek zaplecza z szatniami, odświeżono nawierzchnię boiska do koszykówki oraz powstała pierwsza w powiecie prudnickim bieżnia poliuretanowa o długości 200m, tory do skoku w dal i wzwyż, rzutnia pchnięcia kulą. Termin wykonania inwestycji wyznaczono na 31 grudnia 2024r. ■

Przecięcie wstęgi

NABÓR

Inicjatywa Starosty dla Seniorów

Zarząd Powiatu w Prudniku ogłasza nabór do Rady Seniorów Powiatu Prudnickiego na I kadencję, trwającą od 2024 do 2029 r.

O mandat członka Rady Seniorów Powiatu Prudnickiego może ubiegać się osoba, która spełnia łącznie następujące warunki: zamieszkuje na terenie powiatu prudnickiego; ma ukończony 60 rok życia; posiada pisemne poparcie 10 seniorów, zamieszkałych na terenie powiatu prudnickiego; posiada doświadczenie w działalności lub pracy społecznej na rzecz środowisk osób starszych oraz jest członkiem w organizacjach i środowiskach senioralnych.

Zgłoszenia należy złożyć w formie papierowej w Biurze Podawczym Starostwa Powiatowego w Prudniku lub pocztą na adres „Starostwo Powiatowe w Prudniku, ul. Kościuszki 76, 48 - 200 Prudnik" z dopiskiem „Rada Seniorów Powiatu Prudnickiego".

Termin składania zgłoszeń upływa w 16 sierpnia 2024 r. o godz. 14:30.

Treść uchwały oraz wzory dokumentów dostępne są na stronie internetowej oraz w siedzibie Starostwa Powiatowego w Prudniku. Szczegółowych informacji można uzyskać pod nr. telefonu: 77 438 17 08. ■

eprasa.pl 0ead049242

GÓRY OPAWSKIE

Tablice miejsc niezwykłych

Na szlakach Gór Opawskich pojawiły się nowe tablice informacyjne, promujące najciekawsze i często małe miejsca i obiekty we wschodniej części tego pasma.

Osiem tablic, każda o rozmiarze 60x60 cm powstało dzięki realizowanemu przez Polskie Towarzystwo Turystyczno-Krajoznawcze Oddział Sudetów Wschodnich w Prudniku projektowi „Oznakowanie miejsc ciekawych do odwiedzenia na szlakach turystycznych" współfinansowanemu przez samorząd Województwa Opolskiego i Gminę Prudnik.

Barbara Drożdżowicz, prezes prudnickiego PTTK wskazała osiem miejsc, gdzie do tej pory zdecydowanie brakowało informacji, które mogłyby zaspokoić ciekawość turystów. Nowe tablice to zmienią. Wymieńmy je.

Tablica z historią Kaplicznej Góry

Długota to najwyższe wzniesienie nie tylko gminy Prudnik, ale i powiatu prudnickiego, stąd już tylko z tego powodu zasługuje na szczególną uwagę. Już wcześniej staraniem działaczy PTTK postawiono tam solidną wiatę ze schowaną wewnątrz pieczęcią, a także apteczkę. Obok znajduje się aleja upamiętniająca prudnickich i opolskich działaczy krajoznawców. Tablica zawiera mapę z tłumaczonymi na język polski dawnymi, sięgającymi lat 30. XIX w. nazwami miejscowymi w tych okolicach. Dzięki niej dowiemy się, gdzie na stokach Długoty były wilcze doły, gdzie pustelnia, a gdzie Wydrze Źródło. A pomyśleć, że jeszcze nie tak dawno na Długocie, poza szlakiem, nie było nic z infrastruktury turystycznej.

Grób Czarownicy to owiane legendami miejsce przy niebieskim szlaku nieco poniżej Przełęczy pod Zamkową Górą. Dzięki tablicy turyści dowiedzą się, skąd się wzięła nazwa oraz jakie inne ciekawostki są w tej okolicy.

W przypadku kamienia granicznego posiadłości Prudnika koło Dębowca doszło do wymiany znajdującej się tu tablicy. Historia odkryć prudnickich słupów granicznych została zaktualizowana, a na zdjęciach na planszy znaleźli się ich odkrywcy. Może tablica zainspiruje innych do kolejnych odkryć?

Kapliczna Góra, popularnie nazywana przez prudniczan „zburzonym" lub „starym klasztorkiem", to miejsce dawnej pustelni, sanktuarium, kościoła i ośrodka odosobnienia księży odbywających kary kościelne. Dzieje tego miejsca sięgają XVIII w. i choć dziś niewiele pozostało po dawnych zabudowaniach, to ważne jest, by zachować o nich pamięć. Może w przyszłości ktoś pokusi się o uporządkowanie tego miejsca i utworzenie parku – miejsca kulturowego.

Kobylica z pomnikiem poety Josepha Eichendorffa, to miejsce znane i z odpowiednią informacją, tyle że na parkingu przy szosie. Tymczasem turyści wędrujący częścią szlaków nie mają szansy się z nimi zapoznać, stąd konieczność lepszej informacji na samym szczycie. Na tablicy znajduje się m.in. fotografia unikalnej plakietki turystycznej z wizerunkiem pomnika, którą kiedyś przybijano do kija wędrowca.

Las Rosenau to następne mało znane miejsce owiane legendą o zaginionym mieście. To właśnie ono stało się tematyczną inspiracją dla parku rozrywki i edukacji w Pokrzywnej. Tymczasem turyści idący szlakiem mają okazję przejść przez właściwe Rosenau. Czy gdzieś wśród drzew odkryją starożytne mury? Tablica może być ku temu inspiracją.

Tablica przy Starych Dębach

Stare Drzewa, czyli zespół wiekowych drzew na przedłużeniu ul. Dąbrowskiego, to prudnicka „brama Gór Opawskich". Na tablicy znajdziemy informację o liście zostawionym przez prudniczan sprzed ponad stu lat dla potomnych. Co tam napisali...

Miejsce upadku samolotu pod Wróblikiem, to już historia najnowsza i krwawe wydarzenia końca II wojny światowej. Kto dotrze do tablicy, ten odkryje okoliczności katastrofy, bo udało się zidentyfikować lot maszyny oraz jej pilota i pozostałych członków załogi. Koniecznie wybierzcie się na Wróblik!

Autorem tablic jest Andrzej Dereń, działacz PTTK Prudnik.

Projekt „Oznakowanie miejsc ciekawych do odwiedzenia na szlakach turystycznych" jest współfinansowany przez Samorząd Województwa Opolskiego i Gminę Prudnik. ■

Współfinansowane przez Samorząd Województwa Opolskiego

OPOLSKIE 20 lat w UE

ARTYKUŁ SPONSOROWANY

REKLAMA

eprasa.pl 0ead049242

Reklamaogłoszenia

REKLAMA tel. 601 268 421, 77 436 28 77 reklama@tygodnikprudnicki.pl

OGŁOSZENIA DROBNE

Ogłoszenia drobne przyjmujemy w siedzibie redakcji gazety przy ul. Kosciuszki 13a w Prudniku (pon.-pt. 8-16) oraz mailowo. Ogłoszenie drobne zlecić możecie również wysyłając SMS o treści „TPR.DROBNE" + tekst ogłoszenia (bez polskich znaków) na numer:
7643 (7,38 zł z VAT)
- aby zamówić 1 publikację
79567 (11,07 zł z VAT)
- aby zamówić 2 publikacje
91909 (23,37 zł z VAT)
- aby zamówić 5 publikacji
Suma znaków w wiadomości (wraz z prefiksem) to 160. Prosimy nie używać polskich znaków diakrytycznych.

USŁUGI

■ Tapicer – renowacja krzeseł, foteli i kanap, duży wybór tkanin i skór, tel. 696 951 402
(74/23)
■ Pianino strojenie, tel. 662 046 560
(46/24)

BUDOWLANE

Świadectwa Energetyczne
Badania Termowizyjne
Lokalizacja Wycieków
665 079 169

NIERUCHOMOŚCI

SPRZEDAM MIESZKANIE
■ Sprzedam mieszkanie 100m2 z garażem i piwnicą, tel. 600 436 368
(48/24)
■ Sprzedam mieszkanie 2 pokoje, IV piętro, na Jasionowym Wzgórzu, tel. 508 284 146
(50/24)
■ Sprzedam lub zamienię mieszkanie w Trzebinie koło Prudnika w domu dwurodzinnym na I piętrze, pow. 62m2. Mieszkanie składa się z 2 pokoi, kuchni, łazienki, poddasza, 2 garaży, ogrodu 3 ar, tel. 607 564 979
(51/24)
■ Sprzedam mieszkanie 56m2 do remontu, tel. 662 314 857
(52/24)

WYNAJMĘ
■ Wynajmę mieszkanie 3-pokojowe, os. Wyszyńskiego 1-7, I p., tel. 693 293 034, 695 669 349
(54/24)

GARAŻE
■ Sprzedam trzy garaże, Prudnik – koszary, tel. 604 964 401
(53/24)

DZIAŁKI

Do wynajęcia monitorowany, ogrodzony, utwardzony plac o pow. 450m² przy ul. Soboty w Prudniku
505 910 963

TRANSPORT

MOTORYZACJA

KUPIĘ KAŻDĄ TOYOTĘ
531-666-333

Reklama w „Tygodniku" 77 436 28 77 reklama@tygodnikprudnicki.pl

TAL-BUD
Partner Handlowy OKNOPLAST
Prudnik, Plac Zamkowy 8
tel. 77 436 55 61

ROLNICTWO

■ Sprzedaż młodych kurek w soboty od 9 do 12, Mańkowice 150, tel. 696 460 580
(50/24)

NAUKA

■ www.naukaplywania.prudnik.pl, tel. 664 770 969
(6/22)

• budowa domów
• remonty i wykończenia
• wiaty, tarasy, zadaszenia
• kafelkowanie
• gładzie i malowanie
• brukowanie
• ogrodzenia, płoty
• wykopy
...i wiele innych

PIETROŃ
BUDUJ I REMONTUJ Z NAMI.
888-601 -799

TARTAK
Interhas
Prudnik, ul.Prężyńska 32
Wierzbięcice
502 251 350
www.interhas.pl
- więźba dachowa
- tarcica budowlana
- podbitka
- łaty i k-łaty
- drewno kominkowe

OGŁOSZENIA DROBNE DO NAJBLIŻSZEGO NUMERU PRZYJMOWANE SĄ DO WTORKU DO GODZ. 10.00

eprasa.pl 0ead049242

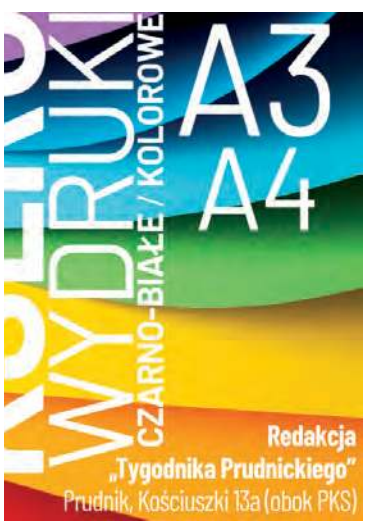

Powiatowy Urząd Pracy w Prudniku

Prudnik, ul. Jagiellońska 21
tel. 77 436 23 04
77 436 37 82

ELEKTRYK, POMOCNIK ELEKTRYKA – praca w delegacji Niemcy oraz w Polsce, pracodawca z Wierzchu **MONTER SIECI TELEKOMUNIKACYJNEJ** – prawo jazdy kat. B, praca w Prudniku oraz Nysie **PEDAGOG** – wykształcenie kierunkowe, praca w Racławicach Śląskich **PSYCHOLOG** – wykształcenie wyższe, praca w Racławicach Śląskich **PEDAGOG** – wykształcenie wyższe, praca w Głogówku **SZWACZKA** – mile widziane doświadczenie, praca w Głogówku **NAUCZYCIEL PRZEDSZKOLA** – wykształcenie wyższe pedagogiczne, praca w Prudniku **PRACOWNIK PRODUKCJI** – praca w Szybowicach **KIEROWNIK KAWIARNI MENAGER** – wykształcenie średnie, praca w Głogówku **SPRZEDAWCA** – sprzedaż art. budowlanych, praca w Głogówku **KIEROWCA – MAGAZYNIER** – prawo jazdy kat. B, mile widziane prawo jazdy kat. C, praca w Prudniku **KELNER/KA**- praca w Prudniku **PRACOWNIK SOCJALNY** – wykształcenie min. średnie, praca w Głogówku **CUKIERNIK** – praca w Olbrachcicach **KASJER** – praca w Głogówku **KIEROWNIK DZIAŁU TECHNICZNEGO** – wykształcenie wyższe techniczne, praca w Prudniku **PRACOWNIK BIUROWY** – wykształcenie średnie, praca w Niemysłowicach **FARBIARZ** – praca w Głogówku **PRACOWNIK GOSPODARCZY** – praca w Głogówku **KELNER/KA** – prawo jazdy kat. B, praca w Białej **KIEROWCA C+E** – prawo jazdy kat. C+E, kurs na przewóz rzeczy, praca w Niemysłowicach **KASJER – SPRZEDAWCA** – mile widziane doświadczenie, praca w Moszczance i Białej **KIEROWCA – MECHANIK** – prawo jazdy kat. C+E, praca w Głogówku **MASAŻYSTA** – wykształcenie średnie kierunkowe, praca w Prudniku

eprasa.pl 0ead049242

OAZA
HOTEL RESTAURACJA
48-200 Prudnik
ul. Zwycięstwa 2
tel. 77 406 84 80
798 782 202
www.hotelprudnik.pl
Hotel Oaza oferuje:
• bazę noclegową do 50 miejsc,
• salę bankietową na 90 osób
oraz salę restauracyjną.
Organizujemy wesela, komunie, urodziny, stypy oraz konferencje.

NAUKA JAZDY
„PRAWKO" PAŚCIAK
Kat. A, A1, A2, AM
B, B+E, C, C+E, D
* Kwalifikacja wstępna
Szkolenia okresowe
608 399 194
www.prawko.edu.pl

Meble Stylowe Jaro
-Antyki-
www.klasyczne-meble.pl
ul. Kruczkowskiego 5 48-303 Nysa
668 117 978 | 602 408 697 | 77 433 00 51

KOWALSTWO ARTYSTYCZNE-ŚLUSARSTWO
bramy
ogrodzenia
balustrady
stal nierdzewna
usługi spawalnicze
METALFLEX 48-250 Mionów 53b, tel. 665 379 024, www.metalflex.com.pl

FLYNET
najlepszy internet w regionie
FLYNET
Prudnik, ul. Prężyńska 17
77 55 20 800
internetprudnik
www.flynet.com.pl

GREENWOOD
PIELĘGNACJA I WYCINKA DRZEW
• wycinka i pielęgnacja drzew metodami alpinistycznymi
• zrąbkowanie gałęzi
• frezowanie (karczowanie) pni
• usługi wysokościowe i ogrodnicze
• 20 lat doświadczenia
Greenwood Andrzej Penar
501 607 880

AUTO MAJA
Mariusz Derlik
diagnostyka komputerowa • serwis klimatyzacji • blacharstwo, lakiernictwo • mechanika samochodowa • spawanie aluminium • holowanie
WYPOŻYCZALNIA SAMOCHODÓW
WARSZTAT SAMOCHODOWY
ZATRUDNIMY PRACOWNIKA!
Głogówek 504 570 113

Prudnik, ul. Prężyńska 26
tel. 77 402 20 44, 783 502 295
pn-pt 8:00-16:00
sob 8:00-13:00
NIECH BĘDZIE CIEPŁO
SKŁAD OPAŁU
• WĘGIEL I GATUNKU • WAGI ELEKTRONICZNE
• TRANSPORT GRATIS

SPRZEDAŻ I MONTAŻ
OKNA PCV
OKNA DREWNIANE
OKNA ALUMINIOWE
ROLETY WEWNĘTRZNE
ROLETY ZEWNĘTRZNE
DRUTEX
NAJLEPSZE OKNA
ZYSKUJESZ JAKOŚĆ (I UPOMINEK)
GAMA
GŁUCHOŁAZY ul. Konstytucji 3 Maja 17a, tel./fax 77 439 46 74
NYSA ul. Piastowska 26, tel./fax 77 448 43 53
WWW.OKNAGAMA.PL • GAMAOKNO@WP.PL • WWW.OKNAGAMA.PL • GAMAOKNO@WP.PL

SUPER BRUK
układanie kostki brukowej (również wokół nagrobków)
roboty ziemne
urządzanie zieleni
przyłącza wod-kan
SUPER BRUK Krzysztof Lorek
783 176 622 super-bruk@wp.pl

DOM POGRZEBOWY
mgr inż. Grażyna Janus-Bartnik
tel. całodobowy
602 471 380
Prudnik ul. Dąbrowskiego 4 tel.77 436 23 71 | 77 436 20 13

WSKOCZ W SIODŁO
Stajnia Chocim zaprasza na naukę jazdy konnej dla początkujących i zaawansowanych, ogniska i bryczkę.
Prowadzimy też wypożyczalnię rowerów.
STADNINA KONI PRUDNIK
ul. Poniatowskiego 3a - tel. 77 436 32 06, 512 082 273

KSERO
WYDRUK
CZARNO-BIAŁE / KOLOROWE
A3
A4
Redakcja „Tygodnika Prudnickiego"
Prudnik, Kościuszki 13a (obok PKS)

REGENERACJA WYROBÓW Z PIERZA
pranie, czyszczenie
KRZYŻKOWICE 50
tel. 77 436 09 88
kom. 698 840 820, 608 769 437

LACHOWICZ
Prudnik, ul. Kolejowa 59a
tel. 77 406 81 10
NOWOŚĆ
Piece wolnostojące
eco!
Invicta REMILLY
• moc nominalna: 7 kW
• gwarancja: 5 lat
• kolor: antracyt
Invicta SOREL
• moc nominalna: 8 kW
• gwarancja: 5 lat
• kolor: kremowy
Invicta CAROLO
• moc nominalna: 8 kW
• gwarancja: 5 lat
• kolor: antracyt

eprasa.pl 0ead049242

MENU/DANIE DNIA FACEBOOK: Wytwórnia Pierogów Wartościowych

MENU terazprudnik.pl/smacznie/bueno

MENU hotel-olimp.pl **DANIE DNIA** FACEBOOK: Hotel Olimp

MENU terazprudnik.pl/smacznie/coco

MENU terazprudnik.pl/smacznie/akacja

MENU terazprudnik.pl/smacznie/hana

FACEBOOK Restaurace S

MENU Facebook: Restauracja Parkowa

MENU margosfit.pl

eprasa.pl 0ead049242

Tygodnik Prudnicki
GŁOSZENIE
Z SMS
e TPR.DROBNE
ner
dniu
ł za 1 emisję)
iższych wydaniach
za 1 emisję)
szych wydaniach

RO
-B/KOLOR
ka Prudnickiego"
ki 13a (obok PKS)

avi
AURACE
iej i polskiej
swojskiej atmosferze
ety, katering
ie
a
n granicznym w Trzebinie
zw 11-21, pt-sob 11-22
Selavi

niej do 18%
z kodem
owym: WIOSNA
NASZE POSIŁKI NIE JADĄ PRZEZ PÓŁ POLSKI:) przygotowujemy je na miejscu

WYCIĄG Z OGŁOSZENIA O PRZETARGACH NA ZBYCIE NIERUCHOMOŚCI

Burmistrz Prudnika ogłasza przetargi ustne nieograniczone na sprzedaż n/w nieruchomości, które odbędą się w siedzibie organizatora: Urząd Miejski w Prudniku, ul. Kościuszki nr 3 piętro I, sala nr 117, w dniu 11 września 2024 roku o godzinie 10.00:

I. PRZETARGI PO RAZ DRUGI

1. Nieruchomość niezabudowana położona w Prudniku, przy ul. Walerii Nabzdyk
1) Nieruchomość oznaczona na mapie nr 6 – obręb Prudnik, **jako działka nr 2154/2135,**
KW Nr OP1P/00009191/4, właściciel Gmina Prudnik.
2) Powierzchnia nieruchomości: **0,1079 ha** (RIIIa).
3) Cena wywoławcza nieruchomości: **143.000,00 zł brutto** – w tym 23% podatku VAT.
4) **Wysokość wadium: 14.300,00 zł, termin wpłaty: do 4 września 2024 r.**

2. Nieruchomość niezabudowana położona w Prudniku, przy ul. Walerii Nabzdyk
1) Nieruchomość oznaczona na mapie nr 6 – obręb Prudnik, **jako działka nr 2155/2135,**
KW Nr OP1P/00009191/4, właściciel Gmina Prudnik.
2) Powierzchnia nieruchomości: **0,1062 ha** (RIIIa).
3) Cena wywoławcza nieruchomości: **141.000,00 zł brutto** – w tym 23% podatku VAT.
4) **Wysokość wadium: 14.100,00 zł, termin wpłaty: do 4 września 2024 r.**

3. Lokal mieszkalny nr 8 przy ul. Młyńskiej 46
1) Lokal mieszkalny nr 8 położony w budynku przy ul. Młyńskiej 46 w Prudniku, na działce nr 822/173 - mapa 11 – obręb Prudnik o pow. 0,0230 ha. KW Nr OP1P/00029597/6.
2) Powierzchnia lokalu: **53,15 m²**.
3) Sprzedaż lokalu mieszkalnego wraz ze sprzedażą udziału 8/100 części w nieruchomości wspólnej.
4) Cena wywoławcza wynosi: **120.500,00 zł.**
5) **Wysokość wadium: 12.050,00 zł, termin wpłaty: do 4 września 2024 r.**

II. PRZETARGI PO RAZ TRZECI

1. Nieruchomość niezabudowana położona w Prudniku, w rejonie ul. Walerii Nabzdyk
1) Nieruchomość oznaczona na mapie nr 6 – obręb Prudnik, **jako działki nr 2159/156 i 2201/2168, KW Nr OP1P/00009191/4,** właściciel Gmina Prudnik.
2) Powierzchnia nieruchomości: 0,0882 ha (RIIIa).
3) Cena wywoławcza nieruchomości: **122.000,00 zł brutto** – w tym 23% podatku VAT.
4) **Wysokość wadium: 12.200,00 zł, termin wpłaty: do 4 września 2024 r.**

2. Nieruchomość niezabudowana położona w Prudniku, w rejonie ul. Walerii Nabzdyk
1) Nieruchomość oznaczona na mapie nr 6 – obręb Prudnik, **jako działka nr 2188/2168,**
KW Nr OP1P/00009191/4, właściciel Gmina Prudnik.
2) Powierzchnia nieruchomości: **0,1098 ha** (Bp, RIIIa).
3) Cena wywoławcza nieruchomości: **142.000,00 zł brutto** – w tym 23% podatku VAT.
4) **Wysokość wadium: 14.200,00 zł, termin wpłaty: do 4 września 2024 r.**

3. Nieruchomość niezabudowana położona w Prudniku, w rejonie ul. Walerii Nabzdyk
1) Nieruchomość oznaczona na mapie nr 6 – obręb Prudnik, **jako działka nr 2189/2168,**
KW Nr OP1P/00009191/4, właściciel Gmina Prudnik.
2) Powierzchnia nieruchomości: **0,1065 ha** (Bp, RIIIa).
3) Cena wywoławcza nieruchomości: **138.000,00 zł brutto** – w tym 23% podatku VAT.
4) **Wysokość wadium: 13.800,00 zł, termin wpłaty: do 4 września 2023 r.**

Ogłoszenia o wymienionych w niniejszym wyciągu przetargach zostały wywieszone na tablicy ogłoszeń w siedzibie Urzędu Miejskiego w Prudniku, ul. Kościuszki nr 3, 48-200 Prudnik, opublikowane na stronie Biuletynu Informacji Publicznej (BIP) Urzędu Miejskiego w Prudniku www.bip.prudnik.pl oraz w serwisie internetowym www.otoprzetargi.pl.

Szczegółowe informacje dotyczące przetargów można uzyskać w Urzędzie Miejskim w Prudniku, ul. Kościuszki nr 3, 48-200 Prudnik, w Wydziale Mienia Gminy i Gospodarki Przestrzennej, pokój nr 20, tel. 77/4066252.

e-wydanie
JUŻ WE WTOREK WIECZOREM
> eprasa.pl > e-kiosk.pl > egazety.pl
Tygodnik Prudnicki

Hubert KOPKA
Golczowice k/Głogówka
77 437 25 13, 880 589 872
www.kopka.infoopole.pl
kopkahubert@o2.pl
brukarstwo • roboty ziemne i rozbiórki • roboty melioracyjne • wykopy i drenaże

SPÓŁDZIELNIA PIONIER
poszukuje kandydatów do pracy na stanowiskach:
MECHANIK
POMOCNIK LAKIERNIKA
Więcej informacji na stronie internetowej:
pionier.com.pl/praca
Spółdzielnia PIONIER Prudnik, ul. Batorego 35
tel. 77 406 88 70 - pionier.com.pl

KSERO
WYDRUKI
CZARNO-BIAŁE KOLOROWE
A3 A4
Redakcja „Tygodnika Prudnickiego"
Prudnik, Kościuszki 13a (obok PKS)

ZAKUWANIE PRZEWODÓW HYDRAULICZNYCH
Zakuwanie przewodów wysoko- i niskociśnieniowych
Przewody do myjek ciśnieniowych
Zakuwanie lin stalowych
Armatura hydrauliczna (złączki, przyłączki, nyple)
Szybkozłącza hydrauliczne, manometry
Oleje, smary, filtry do maszyn budowlanych i rolniczych
w razie awarii możliwość zakucia w godzinach nocnych
Prudnik ul. Powstańców Śląskich 19 | 798 353 254 | 505 081 076

KUPIMY
STAROCIE I ANTYKI
Kupimy starocie i antyki z likwidacji mieszkań i domów oraz porządków strychowych, a także zbiory, kolekcje, stare przedmioty użytkowe i wyposażenie wnętrz mieszkań i domów.
Interesują nas między innymi: • szkło, ceramika z okresu PRL i starsze • stare fotografie, pocztówki, dokumenty, czasopisma • odznaczenia, medale • rzeźby • stare zegarki, zegary • obrazy • biżuteria, bibeloty • militaria • i wiele innych
791 694 220

ROZA
brukowanie
roboty ziemne
urządzanie zieleni
Piotr Basałaj
Kolonia Kaszubska 8a, Konradów
tel. 695 282 333, 603 266 066
www.roza-bruk.pl
basalaj.piotrek@gmail.com

eprasa.pl 0ead049242

MEDYCYNA I ZDROWIE

Sklep Medyczny FIZJO-MED
.... Jesteśmy aby pomagać
REALIZUJEMY WNIOSKI NFZ
- Refundowane Przedmioty Ortopedyczne i Pomocnicze (pieluchy, stomia); – Sprzęt sanitarny;
- Wyroby Przeciwżylakowe; - Materace Przeciwodleżynowe;
- Profesionalne Poduszki Ortopedyczne; - Ciśnieniomierze;
Prudnik, ul. Piastowska 64 w Prudnickim Centrum Medycznym
Poniedziałek - Piątek 8:00-15:00
Tel: 77 436-12-70 Kom: 697-383-768 Fizjo-Med Sklep Medyczny

Najlepsza dieta w regionie!
KAROLINA WICHER-SIENKIEWICZ
Psychodietetyk
• profesjonalna analiza składu ciała
• indywidualnie opracowywany jadłospis (posiłki szybkie i smaczne)
• dietoterapia • opieka
• motywacja • wsparcie
609 994 509
Prudnik, Pl. Zamkowy 2 (inkubator), lok. nr 6 Karolina Wicher-Sienkiewicz Psychodietetyk

Reklama w „Tygodniku"
77 436 28 77
reklama@tygodnikprudnicki.pl

OPTYKAn
Masz problem z widzeniem?
dla naszych Klientów
BEZPŁATNE BADANIE WZROKU
Prudnik, ul. Górna 2 (obok Metra)
77 436 04 00

PRACOWNIA OPTYCZNA
ANNA ORKISZ
Prudnik, Przychodnia MEDICUS II p przy Poradni Okulistycznej
578 976 386
czynne:
Poniedziałek - piątek 8:00-15:00
Wtorek 12:00-18:00

Tygodnik Prudnicki
Oferta specjalna reklamy dla branży medycznej i branż pokrewnych
77 436 28 77
reklama@tygodnikprudnicki.pl

ALERGOLOG
specjalista chorób płuc
lek. med. Iwona ROBOTYCKA-LENCZUK
przyjmuje w Nysie, ul. Marcinkowskiego 2-4
rejestracja telefoniczna
77 448 00 33
606 928 653

GABINET CHIRURGII LASEROWEJ I KLASYCZNEJ, MEDYCYNA ESTETYCZNA
Sławomir Orkisz
SPECJALISTA CHIRURG
Usuwanie zmian skórnych, znamion, wrastających paznokci, przebarwień, zmarszczek, zmian posłonecznych, zmian naczyniowych i naczyniaków, esperal
NOWOŚĆ: OSOCZE BOGATOPŁYTKOWE - lifting twarzy
FIBRYNA w leczeniu schorzeń stawowych, łysienia i ran
Prudnik, ul. Kościuszki 15
rejestracja telefoniczna: 602 284 121

Centrum Stomatologiczne w Prudniku
rok założenia 1999
NFZ Narodowy Fundusz Zdrowia
PORADNIE stomatologia zachowawcza • ortodoncja • protetyka
PRACOWNIA RTG zdj. punktowe • panoramiczne • tomografia 3D
USŁUGI stomatologia dzieci i młodzieży • leczenie kanałowe
• wypełnianie, odbudowa zębów • higienizacja jamy ustnej
• leczenie wad zgryzu • protezy zębowe, korony, mosty, licówki
Prudnik, ul. Kościuszki 15 | rejestracja 77 436 37 07 | RTG 77 406 46 32

KARDIOLOG
dr n. med.
Iwona Ossowska-Szymkowicz
Prywatny Gabinet Kardiologiczny
Głuchołazy ul. Karłowicza 40
szpital MSW – AMBULATORIUM
ŚRODA PONIEDZIAŁEK
Echo serca
Testy wysiłkowe
Holter
EKG i RR
akredytacja indywidualna ECHO
REJESTRACJA 502 231 770

Jarosław Bugajski
Specjalistyczna Prywatna Praktyka Lekarska
specjalista chorób wewnętrznych
KARDIOLOG
Biała, ul. Opolska 18/1
Przyjmuje w czwartki - rejestracja 691 755 122
echo serca, holter EKG, holter ciśnieniowy, test wysiłkowy, USG brzucha i tarczycy,

OKULISTYKA, MEDYCYNA ESTETYCZNA
Bożena Orkisz
SPECJALISTA CHORÓB OCZU
Wizyty prywatne
plastyka powiek plazmą IQ, usuwanie guzków powiek.
Osocze bogatopłytkowe
lifting powiek i twarzy.
Prudnik, ul. Kościuszki 15
rejestracja telefoniczna: 77 436 02 01

Powierz swoje oczy tylko najlepszym!
Klinika okulistyczna Gemini w Ostravie zaprasza
Umawianie terminów zabiegów i transportu:
602 150 886
Gemini
KLINIKA OKULISTYCZNA
ZAĆMA
- Zaćma już od 100 zł.
- Tylko u nas BANK soczewek. Za niewielką dopłatą masz wybór.
- Nie musisz zgadzać się na najtańszą soczewkę w Polsce.
- Wszystkie badania w dniu zabiegu - bez dodatkowych opłat.
- Transport z domu do kliniki i z kliniki do domu.
- Każdy otrzymuje gratis pakiet o wartości ponad 100 zł: okulary UV, krople itp.
- Najlepsi specjaliści, najnowocześniejszy sprzęt okulistyczny.
- Refundacja z NFZ wynosi 1800 zł.

PRYWATNY SPECJALISTYCZNY GABINET STOMATOLOGICZNY
SPECJALISTA CHIRURGII STOMATOLOGICZNEJ
LEKARZ STOMATOLOGII OGÓLNEJ
DANUTA JURCZAK-RASTELLI
SPECJALISTA STOMATOLOGII ZACHOWAWCZEJ
LEKARZ STOMATOLOGII OGÓLNEJ
WANDA JASTRZĘBSKA-JURCZAK
Usługi:
• implanty zębowe
• stomatologia zachowawcza
• profilaktyka
• usuwanie kamienia nazębnego
• protetyka (protezy, korony, mosty)
• chirurgia stomatologiczna
FIBRYNA W CHIRURGII STOMATOLOGICZNEJ
rejestracja 77 436 35 27
Prudnik, ul. Moniuszki 5/1 | 506 153 396, 77 436 26 24

eprasa.pl 0ead049242

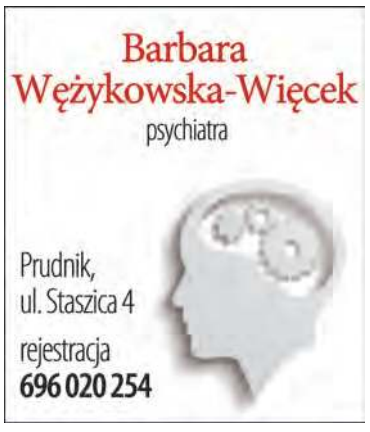

eprasa.pl 0ead049242

Biała, 10.07.2024 r.

OGŁOSZENIE

o przystąpieniu do sporządzenia zmiany miejscowego planu zagospodarowania przestrzennego dla miasta Biała

Na podstawie art. 17 pkt 1 ustawy z dnia 27 marca 2003 r. o planowaniu i zagospodarowaniu przestrzennym (t.j. Dz. U. z 2023 r., poz. 977 ze zm.) oraz art. 39 ust. 1, art. 46 pkt 1 i art. 54 ust. 2 i 3 ustawy z dnia 3 października 2008 r. o udostępnianiu informacji o środowisku i jego ochronie, udziale społeczeństwa w ochronie środowiska oraz ocenach oddziaływania na środowisko (j.t. Dz. U. z 2023 r. poz. 1094 ze zm.) zawiadamiam o podjęciu przez Radę Miejską w Białej uchwały nr XL.454.2024 z dnia 29 lutego 2024 r. w sprawie przystąpienia do sporządzania zmiany miejscowego planu zagospodarowania przestrzennego dla miasta Biała.
Zainteresowani mogą składać wnioski do wyżej wymienionej zmiany planu miejscowego.

Zgodnie z art. 8g ust. 1 ustawy z dnia 27 marca 2003 r. o planowaniu i zagospodarowaniu przestrzennym wnioski należy składać w Urzędzie Miejskim w Białej, ul. Rynek 10, 48-210 Biała, adres e-mail: sekretariat@biala.gmina.pl, w terminie **do dnia 16.08.2024 r.** (nie krótszy niż 21 dni od dnia ogłoszenia) na piśmie utrwalonym w postaci papierowej lub elektronicznej, w tym za pomocą środków komunikacji elektronicznej, w szczególności poczty elektronicznej, na formularzu w postaci papierowej lub w formie dokumentu elektronicznego. Formularz dostępny jest:

- w postaci papierowej w Urzędzie Miejskim w Białej,
- w formie elektronicznej pod adresem: https://www.gov.pl/web/rozwoj-technologia/formularz-pisma-dotyczacego-aktu-planowania-przestrzennego.

Zgodnie z art. 8g ust. 2 ustawy z dnia 27 marca 2003 r. o planowaniu i zagospodarowaniu przestrzennym wniosek powinien zawierać imię i nazwisko albo nazwę oraz adres zamieszkania albo siedziby, oraz adres poczty elektronicznej o ile taki posiada. Ponadto składający wniosek powinien wskazać, czy jest właścicielem lub użytkownikiem wieczystym nieruchomości objętej wnioskiem oraz podać dodatkowe dane do kontaktu takie jak adres do korespondencji lub numer telefonu.

Zgodnie z art. 39 ust. 1 pkt 3 ustawy z dnia 3 października 2008 r. o udostępnianiu informacji o środowisku i jego ochronie, udziale społeczeństwa w ochronie środowiska oraz ocenach oddziaływania na środowisko zawiadamiam, że każdy może złożyć wnioski do projektu zmiany miejscowego planu zagospodarowania przestrzennego w zakresie ochrony środowiska. Organem właściwym do rozpatrzenia wniosków złożonych do projektu zmiany miejscowego planu zagospodarowania przestrzennego Burmistrz Białej. Zgodnie art. 40 ustawy z dnia 3 października 2008 r. o udostępnianiu informacji o środowisku i jego ochronie, udziale społeczeństwa w ochronie środowiska oraz ocenach oddziaływania na środowisko wnioski mogą być wnoszone:

1. w formie pisemnej, na adres Urzędu Miejskiego w Białej, ul. Rynek 10, 48-210 Biała,
2. ustnie do protokołu w Referacie Gospodarki Komunalnej i Zamówień Publicznych Urzędu Miejskiego w Białej, ul. Rynek 10, 48-210 Biała;
3. za pomocą środków komunikacji elektronicznej bez konieczności opatrywania ich kwalifikowanym podpisem elektronicznym na adres e-mail: sekretariat@biala.gmina.pl.

Burmistrz Białej
Edward Plicko

GŁUCHOŁAZY

Święto Gór Opawskich

W niedzielę 7 lipca Centrum Kultury w Głuchołazach zaprosiło na tradycyjne święto folklorystyczne w Parku Zdrojowym w Głuchołazach

To już XXI edycja Święta Gór Opawskich, które odbyło się w ramach Muzycznego Lata. Wydarzenie organizowane jest zarówno dla mieszkańców Głuchołaz, jak i dla turystów, którzy latem przybywają w okolice Gór Opawskich. Stąd dominujący na scenie styl, nawiązujący do popularnego góralskiego folkloru. Ze wszech miar pozytywna inicjatywa ożywiająca górskie okolice.

Festyn otworzyli burmistrz Głuchołaz Paweł Szymkowicz i dyrektor Centrum Kultury Tomasz Kanas. Oficjalnie powitali gości, podziękowali za udział w wydarzeniu i oddali scenę w Muszli Leśnej twórcom, muzykom, zespołom. Wśród zaproszonych osób znaleźli się również dyrektor Gminnego Ośrodka Sportu i Rekreacji w Głuchołazach Marek Szymanowski, dyrektor Miejsko-Gminnej Biblioteki Publicznej w Głuchołazach Joanna Kanin, prezes zarządu PTTK Oddział Głuchołazy Jerzy Chmiel oraz przedstawiciele Nadleśnictwa Prudnik, Lasów Państwowych i Parku Krajobrazowego Góry Opawskie, którzy byli współorganizatorami Święta Gór Opawskich.

Do świętowania zaprasza Orkiestra Dęta Gór Opawskich pod batutą Władysława Wojtyły

W programie muzycznym wystąpili: Orkiestra Dęta Gór Opawskich pod batutą Władysława Wojtyły, zespół Holniok, kapela góralska Jontki z Żywca. Wśród dodatkowych atrakcji znalazły się m. in.: pokaz płukania złota prowadzony przez Teresę i Jerzego Chmiela, kiermasz sztuki ludowej i rękodzieła, stoiska Miejsko-Gminnej Biblioteki Publicznej i Nadleśnictwa Prudnik, stoisko edukacyjne Parku Krajobrazowego Góry Opawskie, popularne dmuchańce dla dzieci. ■

OGŁOSZENIE BURMISTRZA PRUDNIKA

o przystąpieniu do sporządzenia miejscowego planu zagospodarowania przestrzennego dla elektrowni wiatrowych na części terenu wsi Charbielin i Nowy Las, w gminie Głuchołazy

Na podstawie art. 6c ustawy z dnia 20 maja 2016 r. o inwestycjach w zakresie elektrowni wiatrowych (t.j. Dz. U. z 2021 r. poz. 724 ze zm.) Burmistrz Prudnika zawiadamia o podjęciu przez Radę Miejską w Głuchołazach uchwały Nr III/34/24 z dnia 26 czerwca 2024 r. w sprawie przystąpienia do sporządzenia miejscowego planu zagospodarowania przestrzennego dla elektrowni wiatrowych na części terenu wsi Charbielin i Nowy Las, w gminie Głuchołazy oraz o przystąpieniu do przeprowadzenia strategicznej oceny oddziaływania na środowisko.

W rozumieniu ww. ustawy Gmina Prudnik stanowi gminę pobliską dla planowanej inwestycji, o której mowa w art. 2 pkt 5 ustawy.

Zgodnie z Ogłoszeniem Burmistrza Głuchołaz z dnia 04.07.2024 r. **osoby zainteresowane mogą składać wnioski do ww. planu oraz do prognozy oddziaływania na środowisko, sporządzanej na potrzeby dokumentu, w terminie do dnia 26 lipca 2024 r.** Wnioski należy składać na piśmie w postaci papierowej na adres: Urząd Gminy w Głuchołazach, ul. Rynek 15, 48-340 Głuchołazy lub w formie elektronicznej na adres e-mail: planowanie.przestrzenne@glucholazy.pl lub adres skrytki ePUAP. /gsybs47227/SkrytkaESP. Wniosek powinien zawierać imię i nazwisko albo nazwę oraz adres zamieszkania albo siedziby oraz adres poczty elektronicznej, o ile taką posiada, a także wskazuje, czy jest właścicielem lub użytkownikiem wieczystym nieruchomości objętej wnioskiem oraz może podać dodatkowe dane do kontaktu takie jak adres do korespondencji lub numer telefonu. Organem właściwym do rozpatrzenia złożonych wniosków jest Burmistrz Głuchołaz.

Burmistrz Głuchołaz poinformował również, że w dniu 17 lipca 2024 r. o godzinie 16:30, odbędzie się spotkanie otwarte w sali nr 23 Urzędu Miejskiego w Głuchołazach, w formie spotkania bezpośredniego. Ponadto dnia 17 lipca 2024 r. o godzinie 15:15 odbędzie się spotkanie otwarte w formie prowadzonej za pomocą środków porozumiewania się na odległość, umożliwiających zabieranie głosu, zadawanie pytań i składanie uwag w formie zapisu tekstowego. Informację o łączu do spotkania online będzie można uzyskać najpóźniej w dniu spotkania pod adresem: https://bip.glucholazy.pl/7689/1181/miejscowy-plan-zagospodarowania-przestrzennego-dla-elektrowni-wiatrowych-na-czesci-terenu-wsi-charbielin-i-nowy-las-w-gminie-glucholazy.html

Obowiązek informacyjny:
Administratorem danych osobowych jest Urząd Miejski w Głuchołazach z siedzibą w Głuchołazach ul. Rynek 15, 48-340 Głuchołazy, reprezentowany przez Burmistrza Głuchołaz. Więcej informacji na temat przetwarzania danych osobowych w Urzędzie Miejskim w Głuchołazach znajduje się na stronie internetowej pod adresem: https://bip.glucholazy.pl/464/564/rodo.html

eprasa.pl 0ead049242

ANDRZEJ DEREŃ

Archiwum odkrywcy

MAGAZYN HISTORYCZNY

TAK BYŁO

Okrutna sprawiedliwość

Dawny wymiar sprawiedliwości nie miał litości dla złoczyńców, a usankcjonowane prawem kary były sadystyczne i okrutne. W 1700 r. praski sąd potrzymał wyrok wydany przez ławników z Głogówka na dwóch bandytach (niestety nie znamy winy, prawdopodobnie chodziło o morderstwo). Panowie mieli być wleczeni na miejsce kaźni, gdzie każdemu z nich miano wyciąć dwa pasy skóry z pleców. Potem obaj mieli mieć połamane kończyny przez rzucanie z góry ciężkiego koła. Następnie ciała miały być poćwiartowane i rozwieszone przy drogach wyjazdowych z miasta. (d) ■

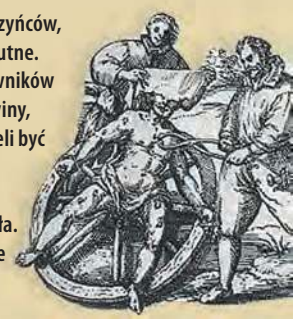

PAŁAC ROZKOCHÓW

Dar od soleckich joannitów

Od soboty (29 czerwca) Pałac Rozkochów koło Głogówka ma własną zbrojownię. To efekt daru Józefa Müllera z Solca, propagatora średniowiecza i tradycji joannickich na Śląsku.

Andrzej DEREŃ

Józef Müller jest swoistym odkrywcą na nowo dziejów komandorii joannitów w rodzinnej miejscowości, Solcu. Od średniowiecza aż do sekularyzacji w 1810 r. zakon posiadał w Solcu swój majątek z komandorią i patronat nad kościołem. Pan Józef organizuje bractwo, zaprasza do siebie osoby chętne poznać stare dzieje (ma u siebie zbrojownię) i stara się brać udział w wydarzeniach rekonstrukcyjnych, również na terenie Republiki Czeskiej. Dzięki jego zaangażowaniu przez Solec przeprowadzono Szlak Joannitów, powstała Kolarska Odznaka Turystyczna „Rowerowy Szlak Joannitów" ustanowiona przez Oddział PTTK w Prudniku, a na kościelnym murze umieszczono tablicę z historią zakonu.

W połowie czerwca do Rozkochowa trafiły dwie halabardy, hełm garnczkowy, tarcza rycerstwa dolnośląskiego i wizerunek joannity w zbroi. Okazało się, że była to zaledwie forpoczta kolejnego przekazania, które odbyło się 29 czerwca na ręce przedstawicieli pałacowej fundacji Piotra Kulczyka i Andrzeja Derenia. Wieloletnia znajomość pana Józefa z tym drugim i liczne artykuły w Tygodniku Prudnickim, zaowocowały tym gestem.

Tym razem do pałacu trafiły: topory, piki, miecz oburęczny, morgensztern, kolczuga na głowę oraz tors i ręce, tron z podnóżkiem, węglarka, cynowe dzbany, świecznik, kaganek, butelki, kufle i dwie drewniane imitacje węży. Niemal wszystkie przedmioty mają charakter rekonstrukcyjny, nie są więc zabytkami, niemniej ich stworzenie kosztowało długie godziny pracy poprzedzone wiedzą i praktyką twórcy.

Mogłoby się wydawać, że kilkusetletnie uzbrojenie niewiele może mieć wspólnego z XVIII-wiecznym pałacem barokowym w Rozkochowie. Tylko pozornie. Manierą niemal każdego szlachetnie urodzonego pana w całej Europie było podkreślenie wielowiekowych korzeni rodu. Wizualnymi formami tej pamięci były całe budowle w XIX w. przebudowywane na romantyczne pseudozamki przypominające średniowieczne twierdze (Łąka Prudnicka, Dobra, Moszna, częściowo Głogówek), komnaty ozdobione portretami przodków, czy zbrojownie. Dawni właściciele Rozkochowa często ubierali zbroje i walczyli, będąc nawet dowódcami znacznych oddział (np. Hans von Redern podczas walk z Turkami dowodził „200 sztandarami").

W XVI w. losy dobór rycerskich w Rozkochowie i soleckiej komandorii związały się poprzez bezpośrednie sąsiedztwo. W tym czasie w Rozkochowie swój dwór posiadał Sebastian von Stolz, którego ród wywodził się z Gostomi koło Solca. Stolzowie byli w tym czasie jednym z bardziej znaczących rodów ziemi prudnickiej i posiadali sporo wsi w sąsiedztwie Prudnika i Białej. Jeden ze Stolzów – od 1500 r. – miał „kamienny dom" w Prudniku, który zresztą był sporym problemem dla prudniczan, ponieważ książę uwolnił jego właściciela od danin miejskich, na dodatek zezwalając na warzenie i sprzedaż piwa, co było wyłącznym przywilejem mieszczan. Sebastian von Stolz w 1566 r. brał udział w wyprawie wojsk cesarskich na Węgrzech przeciwko armii sułtana Sulejmana Wspaniałego. Kto wie, czy śląscy joannici ramię w ramię ze Stolzem nie stawali do boju przeciwko Turkom?

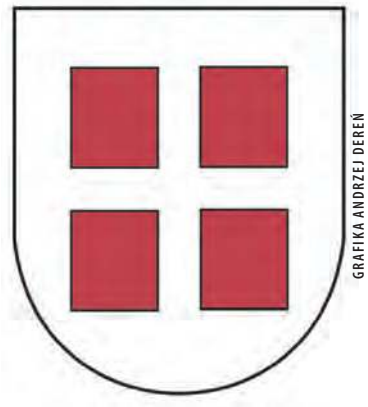

GRAFIKA ANDRZEJ DEREŃ

Herb Stolzów. Józef Müller wskazuje jego podobieństwo do znaku joannitów.

Dar przekazany do Rozkochowa nie oznacza, że joannicka zbrojownia w Solcu przestaje istnieć. Bynajmniej! Ma się bardzo dobrze i się rozwija, a pan Józef serdecznie zaprasza do odwiedzin i poznania historii dawnych braci zakonnych z Solca. ■

Kościół w Solcu jest ściśle związany z dziejami joannitów. Przestrzenny krzyż wieńczący świątynną wieżę to symbol zakonu wywodzącego się czasów krucjat.

ANDRZEJ DEREŃ (2)

Józef Müller przekazał do Pałacu Rozkochów rekonstrukcyjne elementy dawnego uzbrojenia

eprasa.pl 0ead049242

PRZYRODA

Co każdy z nas, w tym każdy grzybiarz, o grzybach wiedzieć powinien? (cz. 1)

O znanych i nieznanych cechach grzybów pisze biolog Karol Koziarowski.

Karol KOZIAROWSKI

Wszystkie organizmy żyjące na Ziemi, poza bakteriami, naukowcy podzielili na 3 wielkie grupy – Królestwa I – Rośliny – Plantæ II – Zwierzęta – Zoa i III Grzyby – Fungi. Grzyby są organizmami cudzożywnymi, to znaczy, że nie mają zdolności do fotosyntezy, czyli wytwarzania związków organicznych z wody i dwutlenku węgla przy udziale energii świetlnej. Potrzebne im do życia związki organiczne pobierają w postaci gotowej. Ze sposobu pobierania tych związków, dzielimy je na trzy grupy:

1) saprobionty – związki organiczne czerpią z rozkładu martwych szczątków roślin i zwierząt,
2) pasożyty - potrzebne do życia substancje organiczne czerpią z komórek i tkanek organizmów żywych roślin, zwierząt, a nawet ludzi, powodując ich choroby, a nawet - śmierć. U ludzi powodują choroby – grzybice,
3) symbionty - współżyją z innymi organizmami, szczególnie z roślinnymi, ale w tym przypadku roślina i grzyb odnoszą wzajemne korzyści. Każda z tych grup jest bardzo liczna w gatunki.

Grzyby opanowały Ziemię

Grzyby są najliczniejszymi organizmami na Ziemi. Naukowcy podają, że obecnie żyje ich 2,2 – 3,8 milionów gatunków. Zasadniczym ciałem grzyba jest rozwijająca się w podłożu grzybnia, zbudowana z nieprzeliczalnej wprost ilości nitkowatych strzępek. Zajmować może nawet kilka km kw. powierzchni. Osiąga wagę nawet kilkaset ton, obrasta pnie drzew, wnika w podłoże i glebę gęstą siecią strzępek. Kiedy pojawi się odpowiednia temperatura i wilgotność – wytwarza tzw. owocniki, których celem jest wytworzenie i rozsiewanie zarodników. Owocniki mogą mieć różną wielkość – od kilku milimetrów, do nawet 30cm. Te ostatnie trafiają do koszy grzybiarzy. Grzyby są obecnie najpotężniejszymi organizmami na Ziemi.

Szmaciak gałęzisty

Jadalne Smardze (z lewej) często są mylone z trującą Piestrzenicą kasztanowatą (z prawej)

UDOSTĘPNIŁ KAROL KOZIAROWSKI (6)

Gdy nastąpią dłuższe okresy upałów i suszy, grzybnia przechodzi w stan uśpienia i nie wytwarza owocników. Wznawia ich wytwarzanie po dłuższych obfitych opadach. Po wysianiu zarodników owocniki szybko zamierają i rozkładają się. Spośród ogromnej różnorodności owocników, wyróżniają się grzyby o krzaczkowatych i licznie rozgałęzionych owocnikach, przyciągając wzrok, czyni je to podobnymi do morskich koralowców. Przykładem może być Koralówka żółta – goździeniec żółty. W Polsce znanych jest dziewięć gatunków tego grzyba.

Polska – Rzeczpospolitą grzybiarzy

Fantastyczne kształty i barwy mają także owocniki goździeńczyków rosnące w lasach liściastych i iglastych. Ich młode owocniki mają odcień różowy, ale im są starsze, tym bardziej żółcieją. Przedziwne kształty mają także pięknorogi. Największy z nich – Pięknoróg lepki – przypomina mały krzew o barwie żółto-pomarańczowej. Przedziwne kształty i barwy ma Siedzień sosnowy. Jest to dość pospolity – jadalny grzyb. Jego grzybnia pasożytuje na korzeniach drzew iglastych, na martwym drewnie żyje Soplówka bukowa. Jest rzadkim i podlegającym całkowitej ochronie grzybem. Siedzienie nazywane są także szmaciakami. W Polsce żyją dwa ich gatunki – Siedzień sosnowy i Siedzień dębowy. Ten ostatni jest chroniony. Owocniki szmaciaków podobne są trochę do kalafiorów, są - jeszcze raz powtórzę - jadalne i smaczne. Wszystkie wymienione wyżej grzyby pojawiają się już wczesną wiosną i rosną przez całe lato i jesień.

Tylko wiosną możemy podziwiać grzyby, które zachwycą nas swoją barwą, formą i kształtem.

Zaliczamy do nich Czarkę austriacką i Czarkę szkarłatną. Rosną one na opadłych gałęziach drzew liściastych. Ich owocniki dochodzą do 8 cm średnicy. Mają szkarłatno-czerwoną barwę z żółtą obwódką i krótki trzonek. Są niejadalne, suche, ich sproszkowane owocniki w medycynie ludowej, a także przez amerykańskich Indian, używane były do hamowania krwawień, w Anglii używano ich do dekoracji stołów i potraw. Na butwiejącym drewnie, pod koniec maja, pojawiają się piękne owocniki Mitróweczki o pomarańczowej barwie, a także kubinki – białoróżowe, w kształcie kieliszka, na długim trzonku. Są to grzyby niejadalne, ale bardzo rzadkie i chronione. Mitróweczka lubi bardzo wilgotne środowisko. Dlatego spotykać ją można zawsze w pobliżu wody i na torfowiskach.

Na początku kwietnia pojawiają się smardze. Ich owocniki zbudowane są z trzonu i główki. Główka jest zwykle stożkowata, z licznymi bruzdami, rowkami i żebrami. Ma brązową barwę w różnych odcieniach. Smardze preferują środowiska wilgotne. Najpierw pojawia się Smardzówka czeska. Jej stożkowata główka osadzona jest na długim trzonie, tak, że owocnik dochodzi nawet do 20 cm wysokości. Podobnie wygląda smardz jadalny i wyniosły. Niedoświadczeni grzybiarze bardzo często mylą smardze z trującą Piestrzenicą kasztanowatą i olbrzymią. Piestrzenice mają kulistą, nieregularnie pobrużdżoną główkę, osadzoną na masywnym, brudnobiałym i krótkim trzonie o barwie brązowej w różnych odcieniach. Rosną w borach sosnowych, w miejscach świetlistych. Zawarta w tych grzybach gyromitryna powoduje zaburzenia żołądkowo – jelitowe, uszkadza nerki, śledzionę i wątrobę, Dlatego ze zbieraniem smardzy trzeba postępować bardzo ostrożnie, a najlepiej ich w ogóle nie zbierać. Poza tym wszystkie smardze są chronione, a na ich zbiór trzeba mieć specjalne pozwolenie z Nadleśnictwa.

Wymieniłem tylko niektóre z wiosennych grzybów. Jest ich o wiele więcej Będąc wiosną w lesie, pamiętajmy, że wszystkie są chronione.

Pięknoróg

Koralówka

Mitróweczka

Grzyby przez cały rok

Według badań Centrum Badań Opinii Społecznej aż 67% respondentów było na grzybach co najmniej dwa lub trzy razy w miesiącu, przy czym 49% było na grzybach przynajmniej jeden raz w tygodniu. Przy takiej popularności grzybobrania, z lasów znika tylko kilka najpopularniejszych gatunków = prawdziwki, podgrzybki, kozaki, maślaki, rydze, kanie, kurki, gołąbki zielone i gąski. W Polsce mamy ponad 1000 gatunków grzybów jadalnych i 299 gatunków trujących, z których tylko kilka jest śmiertelnie trujących. Sezon grzybowy, czyli czas masowego pojawiania się owocników, zaczyna się w lipcu, a kończy w listopadzie. Grzyboznawcy twierdzą, że grzyby zbierać można przez cały rok. O tym w dalszym ciągu artykułu.

Czas wzrostu owocników zależy od gatunku grzyba. Najszybciej rosną kurki, gołąbki, maślaki, wolniej podgrzybki, kozaki, rydze, a jeszcze wolniej prawdziwki i kanie. Owocniki wielu grzybów pojawiają się nieraz masowo, na przykład w młodnikach sosnowych można zbierać dużo maślaków, w młodnikach brzozowych – kozaki, prawdziwki, ale także niejadalne olszówki, czy muchomory czerwone. Większość grzybów, które zbieramy, to grzyby żyjące w symbiozie z korzeniami odpowiednich drzew lub paproci, na przykład kozaki preferują brzozy i graby, prawdziwki – dęby, buki, graby, podgrzybki – sosny, kurki – sosny i dęby, rydze – sosny, świerki, kozaki czerwone – topole osiki i olchy, kanie – sosny i świerki. Amatorów grzybów w lesie jest więcej – dziki, różne ślimaki, sarny, jelenie, liczne muchówki, których larwy żerują wewnątrz grzyba, powodując jego tzw. robaczywienie, a także myszy i ryjówki.

Dla ciekawskich chcę jeszcze dodać, że pierwszy wiosenny wysyp owocników kozaków, prawdziwków, podgrzybków i kurek następuje już w drugiej połowie maja, ale trwa bardzo krótko, przeciętnie w granicach 3 tygodni.

CIĄG DALSZY W NASTĘPNYM NUMERZE

eprasa.pl 0ead049242

GRZEGORZ WEIGT

Weekend

INFORMATOR KULTURALNO-ROZRYWKOWY

W SKRÓCIE

WYDARZY SIĘ W EUROREGIONIE

10 lipca
(środa)

Muzeum Ziemi Prudnickiej zaprasza na cykl Lato w mieście 2024. Czytelnicza gratka – moja zakładka; warsztaty malowania tkanin (bezpłatne; zapisy: tel. 774068060). Centrum Tradycji Tkackich, godz. 10.00.

12-13 lipca
(dwa dni)

Rock am Palast 3. Festiwal rockowy w Pałacu Rozkochów. W piątek: Rock am Palact Band, Kingdom of Rock, Severed1, Netherless. W sobotę: Mocne Lajty, Inclusion, Goofy Cow, Protect This City. Obok: Rock Camp, warsztaty parkografia i inne. Start o godz. 18.00.

15-19 lipca
(pięć dni)

Trzeci turnus półkolonii wakacyjnej akcji organizowanej przez Prudnicki Ośrodek Kultury, Miejską i Gminną Bibliotekę Publiczną w Prudniku, Kino Diana „Lato w Mieście" 2024. Równocześnie zajęcia dla dzieci i młodzieży organizują: Agencja Sportu i Promocji w Prudniku i Muzeum Ziemi Prudnickiej.

19 lipca
(piątek)

Nocne zwiedzanie Twierdzy Nysa. Start o godz. 21.00 z Punktu Informacji Turystycznej w Bastionie św. Jadwigi (ul. Piastowska 19, Nysa). W programie: Bastion św. Jadwigi (multimedialna trasa turystyczna, izba muzealna), Fort Prusy, Fort II (z poczęstunkiem). Bilet 65 zł , zapisy tel.: 77 433 49 71.

20 lipca
(sobota)

Folk v zahradě – **Miroslav Paleček - Pieśni domowe** (w hołdzie Jaroslavowi Seifertowi). Ogród Willi Flemmicha w Krnowie, godz. 17.00, wstęp 150 koron. ■

GMINA KORFANTÓW

Korfantowski Przegląd Zespołów Wokalnych

MIEJSKO-GMINNY OŚRODEK KULTURY, SPORTU I REKREACJI W KORFANTOWIE

Prudnicki zespół Bukszpan Zielony na scenie korfantowskiego domu kulutury

Zespół Kwiat Lotosu z Puszyny podczas korfantowskiego przeglądu wokalnego

W niedzielę 16 czerwca w Miejskim Domu Kultury w Korfantowie odbył się VIII Korfantowski Przegląd Zespołów Wokalnych.

Pomysłodawczynią zorganizowania przeglądu była Danuta Rosek. W tym roku na scenie zaśpiewało siedem grup wokalnych, zespoły z gminy Korfantów: Kwiat Lotosu z Puszyny, Ścinawskie Koniczynki, Włodarzanki, Zespół Wokalny przy Klubie Emeryta z Korfantowa oraz zespoły z powiatu nyskiego: Finezja z Nysy i Fantazja z Bielic. W MDK wystąpił również zespół z Prudnickiego Uniwersytetu Trzeciego Wieku Bukszpan Zielony.

Niedzielne spotkanie otworzył burmistrz Korfantowa Janusz Wójcik oraz radna Rady Powiatu Nyskiego Danuta Korzeniowska. Przegląd nie ma charakteru konkursu, celem wydarzenia jest zachęta do wspólnego spędzania wolnego czasu przez seniorów, rozwój ich pasji oraz popularyzacja pieśni i piosenek regionalnych. Wszyscy uczestnicy wydarzenia otrzymali pamiątkowe statuetki oraz drobne upominki. Po występach gospodarze zaprosili uczestników na spoczęstunek. ■

KORFANTÓW W JASIENICY DOLNEJ

Przegląd Pieśni Maryjnej

W niedzielę 2 czerwca w Kościele w Jasienicy Dolnej odbył się V Przegląd Pieśni Maryjnej. W wydarzeniu udział wzięły m.in.: zespół wokalny Klubu Emeryta prowadzony przez Stanisława Szkolnego oraz Kwiat Lotosu, Włodarzanki i Ścinawskie Koniczynki prowadzone przez Łukasza Herbę.

KORFANTÓW

Początek wakacji

Działo się na początku wakacji na stadionie miejskim w Korfantowie. Miejsko-Gminny Ośrodek Kultury, Sportu i Rekreacji wspólnie ze Światem Zabawy Nysa zaprosiły najmłodszych do zabawy na „Festiwal Dmuchańców". Osiem dużych urządzeń do dyspozycji, atrakcyjne ceny, mała gastronomia, animacje, atrakcje dla dzieci już od drugiego roku życia. Wszystko w niedzielę 23 czerwca. Ze względu na datę, był to nie tylko początek wakacji, ale również rodzinna zabawa z okazji Dnia Ojca. ■

eprasa.pl 0ead049242

ZAPROSZENIE

Gmina Lubrza

Gminny Ośrodek Kultury w Lubrzy i Publiczna Biblioteka w Lubrzy zapraszają w czasie wakacji - cały lipiec, na spotkania, w ramach których odywają się: warsztaty i turnieje, zajęcia manualno-plastyczne, zajęcia kulinarne, wyjścia w plener i wycieczki. Od poniedziałku do piątku w godz. 11.00-14.00.

W lipcu w gminie Lubrza organizowane są „Wakacje z Biblioteką". Oprócz wspomnianych wyżej spotkań w Lubrzy na zajęcia zaprasza biblioteka w Trzebinie. W ramach spotkań: warsztaty kulinarne, warsztaty poetyckie, piknik sportowy, zajęcia plastyczne, gry planszowe, biblioteczne podchody, turniej ping ponga. Zajecia odbywać się będą w godzinach otwarcia biblioteki.

Biblioteka w Olszynce zaprasza w poniedziałki, środy i piątki w godz. 15.00-19.00 na zajęcia manualno-plastyczne, zajęcia kulinarne, zajęcia sportowe, gry i zabawy.

Biblioteka w Skrzypcu, również w lipcu (w godzinach otwarcia biblioteki) zaprasza na: biblioteczne podchody, origami, zajęcia plastyczne, gry planszowe, piknik sportowy, warsztaty poetyckie, warsztaty kulinarne.

Gminny Ośrodek Kultury w Lubrzy organizuje rónież lipcowe - wakacyjne wyjazdy. Odbyły się już wyciezki do Zagwiździa (spływ kajakowy, warsztaty, ognisko), do Kudowy-Zdroju (muzeum zabawek), Kłodzka (minieuroland). W planie są jeszcze wyjazdy:
- 15 lipca - Węgierska Górka (warsztaty czekoladowe w Beskid Chocolate) i Bielska-Białej (park rozrywki „W dechę"). Koszt 210 zł, wyjazd o godz. 7.00),
- 24 lipca - Kędzierzyn-Koźle (kino i aquapark). Koszt 80 zł, wyjazd o godz. 10.00.

Zapisy tel. 608 185 962, choć w chwili obecnej lista chętnych jest dłuższa niż limit miejsc. ■

OTOFOTO - MIĘDZYPOKOLENIOWA AKADEMIA FOTOGRAFII

Artystyczne fotografowanie

Od połowy kwietnia do końca czerwca tego roku, Prudnicki Ośrodek Kultury realizował projekt OTOfoto - międzypokoleniowa akademia fotografii. Projekt zakończyła wystawa otwarta w piątek 28 czerwca w Galerii Wykrzyknik! w Pałacu Fränkla w Prudniku.

Grzegorz WEIGT

Kamila Jamioł

GRZEGORZ WEIGT (7)

Projekt „OTOfoto - międzypokoleniowa akademia fotografii" realizowany był w Prudniku przez dwa i pół miesiąca. Zadanie miało na celu stworzenie oferty działań edukacyjno-kulturalnych, skierowanych do międzypokoleniowej społeczności Prudnika: osób z różnych grup wiekowych, pochodzących z różnych środowisk. Uczestnikami projektu były więc dzieci, młodzież, seniorzy, mniejszość romska, a także członkowie działającej przy POK od 2023 roku grupy fotograficznej „OTOfoto", prowadzonej przez Kamilę Jamioł. Stąd też część nazwy projektu.

Uczestnicy projektu wzięli udział w cyklu wydarzeń: warsztatach, prelekcjach, grze terenowej „Foto Agenci", których motywem przewodnim była sztuka fotografii. W ramach projektu zorganizowano również dwie wystawy. Obecnie, kiedy praktycznie każda osoba nosi przy sobie aparat fotograficzny w smartfonie, czy iPhone i korzysta z tego przy wielu okolicznościach, nauka poprawnego, interesującego, efektownego, technicznie sprawnego fotografowania jest bardzo potrzebna. Ale podczas zajęć robiono zdjęcia także bardziej konwencjonalnymi aparatami fotograficznymi. Co więc działo się przez ten czas?

Pierwsze warsztaty zostały przeprowadzone w środę 17 kwietnia. Były to warsztaty fotografii portretowej poprowadzone przez fotografika Elżbietę Szymańską-Gulowaty. Drugie zajęcia miały miejsce 24 kwietnia. Warsztaty fotograficzne: Foto spacer prowadził fotografik Sławomir Mielnik. W środę 8 maja odbyły się warsztaty fotografii otworkowej „Spójrz inaczej" z Piotrem Kulczykiem oraz prelekcja Sławoja Dubiela „Fotografia wczoraj i dziś". 15 maja, znany opolski fotografik Roman Hlawacz poprowadził warsztaty fotograficzne: Fotografia abstrakcyjna. 22 maja trochę inaczej - przeprowdzona została gra terenowa: Foto Agenci. Gra poprowadzona została ulicami Prudnika, śladami rdzin Fränkel i Pinkus. W poniedziałek 27 maja kolejne warsztaty fotograficzne: Storytelling, które poprowadziła Kamila Jamioł w ogrodzie Prudnickiego Ośrodka Kultury. Efektem tych zajęć była plenerowa wystawa fotograficzna pt. „UE w obiektywie", czynna w dniach 3 - 15 czerwca. W środę 5 czerwca odbyły się warsztaty kolażu, które poprowadziła plastyk POK Agata Wilczek. Tego dnia odbyła się prelekcja pt. „Fotografia jako dokument życia i wspomnień". To było drugie spotkanie z fotografikiem Romanem Hlawaczem. Następne warsztaty fotograficzne: Street Foto poprowadził Wojciech Brzeszczak w środę 12 czerwca. Ostatnie w cyklu spotkanie warsztatowe miało miejsce 19 czerwca. Warsztaty fotograficzne: Flamenco w obiektywie prowadziły Lucyna Mirga i Kamila Jamioł. W końcu ostatni akord realizowanego projektu to otwarcie wystawy podsumowującej zadanie. Wernisaż miał miejsce w piątek 28 czerwca w Galerii Wykrzyknik! w zabytkowych piwniciach Prudnickiego Ośrodka Kultury. „Tygodnik Prudnicki" sprawował patronat medialny nad realizacją projektu.

Partnerami Prudnickiego Ośrodka Kultury i Biblioteki Publicznej w realizacji projektu „OTOfoto - międzypokoleniowa akademia fotografii" były: Zespół Szkolno-Przedszkolny nr 1 w Prudniku (PSP nr 1), Zespół Szkół Ogólnokształcących nr 1 w Prudniku, Ośrodek Pomocy Społecznej w Prudniku (Klub Senior+ w Prudniku), Stowarzyszenie Kultury i Edukacji Romów w Prudniku.

Projekt miał charakter niekomercyjny, więc udział w wydarzeniach był bezpłatny dla uczestników, na wybrane wydarzenia prowadzone były zapisy, ze względu na limit miejsc.

Elżbieta Szymańska-Gulowaty

Sławoj Dubiel

Sławomir Mielnik

Agata Wilczek

Piotr Kulczyk

PRUDNICKI OŚRODEK KULTURY (3)

Jolanta Krzyśko

Roman Hlawacz

Lucyna Mirga

Wojciech Brzeszczak

Głównym celem programu „Edukacja kulturowa Opolszczyzny – EDUKO" 2024 jest rozwój i promocja edukacji kulturowej na terenie województwa opolskiego, ze szczególnym uwzględnieniem inicjatyw mających na celu promowanie 20-lecia Polski w Unii Europejskiej, pod hasłem „Opolskie. 20 lat w UE".

Program jest objęty patronatem honorowym przez Marszałka Województwa Opolskiego oraz patronatem Opolskiego Kuratora Oświaty. Patronat merytoryczny nad projektem EDUKO sprawuje Instytut Historii Uniwersytetu Opolskiego. Organizatorem IX edycji konkursu „Edukacja kulturowa Opolszczyzny – EDUKO" jest Muzeum Śląska Opolskiego. ■

eprasa.pl 0ead049242

CAŁA POLSKA CZYTA DZIECIOM

Z miłości do książek. Fenomen Grażyny Kunki

Od 25 lat cała Polska czyta dzieciom. Oznacza to, że ta szlachetna inicjatywa ma już swój pokaźny dorobek, który można podsumować w skali ogólnopolskiej, ale także w skali mniejszej - w naszym mieście.

Alina B. NOWAK

Osoby śledzące tę wyjątkową akcję bez wątpienia wiedzą, że niebagatelną rolę w krzewieniu czytelnictwa wśród dzieci i młodzieży w Prudniku ma Grażyna Kunka, która wiele lat była nauczycielem bibliotekarzem w Publicznej Szkole Podstawowej nr 3 im. Powstańców Śląskich, współpracująca z fundacją „ABCXXI- Cała Polska czyta dzieciom".

Grażyna Kunka jest absolwentką Studium Wychowania Przedszkolnego im. S. Sempołowskiej w Prudniku oraz Uniwersytetu Śląskiego na Wydziale Pedagogiczno-Artystycznym. Ukończyła ponadto bibliotekoznawstwo i muzykoterapię. Pracę zawodową rozpoczęła w przedszkolu w Zabrzu, następnie pracowała w przedszkolu w Dytmarowie, w Szkole Podstawowej w Trzebinie, a później w Publicznej Szkole Podstawowej nr 3 w Prudniku. Uczyła także muzyki. Warto dodać, że jest współautorką „Wyboru pieśni i tańców regionalnych Śląska", autorką programu nauczania muzyki w klasach 4-6 pod nazwą „Muzyka łączy ludzi", a także innowacji czytelniczej dla chłopców „Rycerze książki XXI wieku w zjednoczonej Europie". Współpracowała z czasopismem „Biblioteka w szkole", publikuje również na łamach „Tygodnika Prudnickiego".

Jej przygoda z inicjatywą krzewienia czytelnictwa z fundacją „ABCXXI- Cała Polska czyta dzieciom" zaczęła się w roku 2009. Początkowo, bo w latach w 2009-2011, akcją objęci były jedynie uczniowie klas I-III. Później do działań na rzecz rozwoju czytelnictwa włączeni zostali również uczniowie klas starszych i ich chętni nauczyciele.

Trzeba przyznać, że Grażyna Kunka dała z siebie wiele, by poprawić stan czytelnictwa uczniów „Trójki". Gdy jeszcze w roku szkolnym 2001/2002 r. średnia ilość przeczytanych książek na ucznia wynosiła 3,5, to w roku 2011/2012 było to już 12 książek.

Praca nauczycielki pozwoliła prudnickiej szkole długo plasować się w czołówce zaangażowanych szkół na rzecz upowszechniania czytania. W obszernych sprawozdaniach za kolejny rok szkolny (zawierających m.in. informacje dotyczące liczby zaangażowanych klas, uczniów, nauczycieli, rodziców, sponsorów, a ponadto zdjęcia, opisy imprez, wzory dyplomów, informacje o odzewie medialnym itp.), wolontariuszka Fundacji „ABCXXI- Cała Polska czyta dzieciom" opisywała imprezy, które miały miejsce w danym roku, w związku z podjętą akcją. Wymagano, by było to minimum 6 imprez i tak też co roku udawało się. Prudnicka „Trójka" otrzymała po raz pierwszy wyróżnienie za działania w ramach akcji w roku 2007.

W ramach Ogólnopolskiego Tygodnia Czytania Dzieciom, organizowała wyjścia uczniów do różnych instytucji Prudnika, gdzie w miłej atmosferze czytano im książki. Aż 25 instytucji włączyło się do działań. Były to m.in. Bank Spółdzielczy, Straż Miejska, Straż Pożarna, Nadleśnictwo, Państwowa Szkoła Muzyczna i wiele, wiele innych. Uczniowie byli także zapraszani do burmistrza Franciszka Fejdycha. W wielu miejscach przygotowano dla nich poczęstunek. Koordynatorka dbała, by czytane książki miały związek z miejscem, do którego przybyły. I tak w siedzibie Straży Pożarnej czytano „Jak Wojtek została strażakiem" Cz. Janczarskiego, w Nadleśnictwie – teksty dotyczące przyrody, itp.

Do działań włączeni byli nauczyciele, ale także rodzice i dziadkowie. W Tygodniu Czytania Dzieciom uczniowie wyruszali zawsze z boiska szkolnego z transparentami. Jeden z nich z napisem „PRUDNIK CZYTA DZIECIOM" z przepiękną sową, a zrobiony przez jedną z zaangażowanych mam - Dorotę Szczechowiak, wyróżniał się szczególnie.

Ale nie byłoby rozwoju czytelnictwa bez pozyskiwania nowości wydawniczych. I tak, w celu zdobywania książek Grażyna Kunka w latach 2004-2021 współpracując z fundacją – „ABCXXI- Cała Polska czyta dzieciom", każdorazowo, gdy szkoła pojawiła się wśród laureatów konkursu „Na najlepiej przeprowadzoną społeczną kampanię czytania", placówka pozyskiwała dyplomy (było ich 10) i dodatkowo nowości wydawnicze w ilości 3-4 sztuk.

Spotkania w bibliotece szkolnej propagujące czytelnictwo i wdrażające do upowszechniania literatury, owocowały m. in. twórczością literacką dzieci. Można zapoznać się z nią, wracając do publikacji „Biblioteka w kalejdoskopie" (wyd. w 2015 r.) przygotowanej przez G. Kunkę z okazji 70-lecia Publicznej Szkoły Podstawowej nr 3 na str. 165 i dalej. Ta obszerna publikacja miała swoją kontynuację w cz. 2, która wyszła w roku 2022. Do biblioteki zapraszani byli goście.

Równolegle odbywały się zbiórki makulatury. Przez 3 lata zebrano 47 ton, a zaangażowali się w nią uczniowie, nauczyciele, pracownicy szkoły, rodzice. Grażyna Kunka była także organizatorką pięciu Nocy Bibliotek Szkolnych. Realizowała także ogólnopolski Program Fundacji CPCD „Wychowanie przez czytanie", „Wychowanie do wartości", była odpowiedzialna za akcję „Nauczyciele - dzieciom". Podobnych działań było bardzo wiele. Nie dziwi więc fakt, że koordynatorka tylu przedsięwzięć była dwukrotnie zaproszona do Warszawy na galę wręczania wyróżnień zasłużonym liderom, a w roku 2012, czyli po ośmiu latach ciągłej współpracy, otrzymała w Warszawie medal „Cała Polska czyta dzieciom".

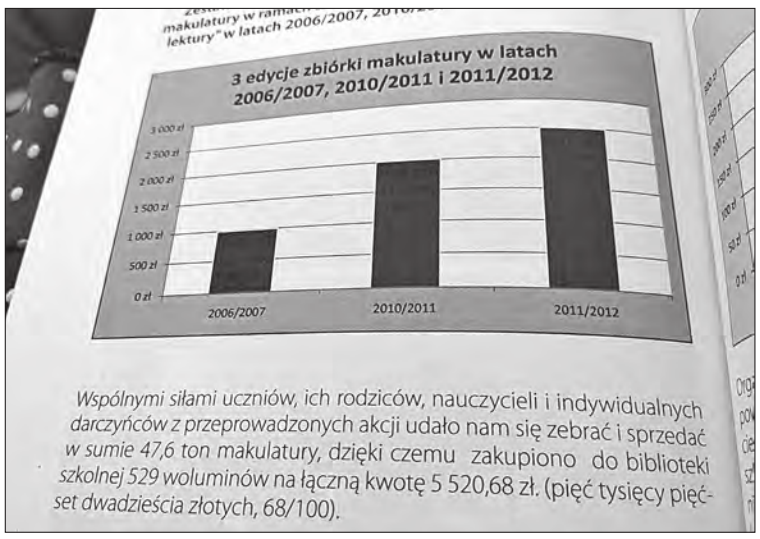

O efektach zbiórki makulatury w książce „Biblioteka w kalejdoskopie"

Zaś po 12 latach sumiennej współpracy z fundacją, w roku 2016, została uznana przez Zarząd jako 1 z 3 najaktywniejszych koordynatorów w skali całego kraju. Warto dodać, że wolontariuszy - liderów i koordynatorów łącznie było zarejestrowanych ok. 6 tys.. Wydarzenie miało miejsce w Poznaniu, na Targach Książki, gdzie G. Kunka odebrała z rąk pani Prezes Fundacji - Ireny Koźmińskiej i Elżbiety Olszewskiej - Dyrektora Programowego, dyplom: Wyróżnienie Specjalne za zaangażowanie w ideę głośnego czytania dzieciom.

Nie przez przypadek też, również w roku 2016, Grażyna Kunka otrzymała tytuł Honorowy Profesor Oświaty. To nie wszystkie jej odznaczenia. Dość wspomnieć Medal Edukacji Narodowej, Pamiątkowy Medal „Tobie Polsko", Medal „Serce Dziecku", numizmat „ 3 Dukaty Mądrości". Natomiast 5 lat temu, gdy Fundcja ABCXXI- „Cała Polska Czyta Dzieciom" obchodziła 20 – lecie, Grażyna Kunka otrzymała Nagrodę Specjalną. W uzasadnieniu czytamy: „w uznaniu dla wieloletniego zaangażowania i różnorodności realizowanych projektów czytelniczych". W 2021 r. została odznaczona Złotym Krzyżem Zasługi.

Dziś Grażyna Kunka jest na emeryturze, ale nie zaprzestała spotkań z dziećmi, którym nadal pragnie zaszczepić miłość i pasję do czytania. Ostatnie takie spotkanie miało miejsce 7 czerwca w Przedszkolu nr 4, w grupie 5-latków „Żabki" (na zdjęciu). Prezentacja działalności i tytanicznej pracy Grażyny być może zainspiruje innych nauczycieli, w szczególności tych, którzy pracują w bibliotekach. Znając jej otwartość i pracowitość, jestem przekonana, że chętnie posłuży swoim doświadczeniem. ■

Dla Grażyny Kunki spotkania z dziećmi to ulubiony żywioł

Spotkanie z dziećmi z grupy „Żabki" w Publicznym Przedszkolu nr 4 w Prudniku

MATERIAŁY DOSTARCZONE PRZEZ AUTORKĘ (3)

eprasa.pl 0ead049242

ŻARTY

Dżok

Odprawa na komendzie:
- Niektórzy z was używają słów, których nie rozumieją i potem ludzie się z nas śmieją - mówi komisarz.
- Czy to alibi do mnie? - pyta jeden z podwładnych.

Nowy manager zatrudnił się w dużej międzynarodowej firmie. Pierwszego dnia wykręcił wewnętrzny do swojej sekretarki i drze się:
- Przynieś mi tej kawy szybko!
Z drugiej strony odezwał się gniewny męski głos:
- Wybrałeś zły numer! Wiesz z kim rozmawiasz?!
- Nie!
- Z dyrektorem naczelnym, ty idioto!
- A ty wiesz, z kim rozmawiasz?
- Nie!
- No i dobrze!

Przychodzi facet do lekarza:
- Panie doktorze, wątroba mnie boli.
- A czy pije pan wódkę? - pyta lekarz.
- Piję, piję, panie doktorze, ale mi nie pomaga...

Sędzia pyta:
- Co pan robił dwa lata temu 5 lipca o godz. 10.20?
- Dokładnie pamiętam. Jednym okiem patrzyłem na zegarek, a drugim na kalendarz. ■

FELIETON

Nie mam czasu bo...

Podobno, kiedyś czasu było więcej. Na spotkania, na przyjemności, dla bliskich, a dziś zabieganie, pęd do przodu, gonitwa za czymś nieuchwytnym, lepszym. I ciagle czasu brakuje. A może to tylko złudzenie i z upływem czasu jest zawsze tak samo, zmienia się tylko jego postrzeganie, z wiekiem?

Daniela DŁUGOSZ-PENCA

Ileż razy dziennie to słyszymy. Od najmłodszych lat słyszą to dzieci. Potem słyszą rodzice i znowu dzieci – tak przez pokolenia. Nie mam czasu, bo lekcje, bo zajęcia pozalekcyjne, bo hobby – też potrzebuje czasu.

Wciąż ten czas niby jest i nie ma go. Jaki stąd wniosek? Po prostu, nie mam czasu żyć i koniec, więc jak to życie się toczy? Czy my omijamy czas – czy on nas przerasta. Bo zaledwie becik, wózek, a już hulajnoga i samochodzik, tak szybko mamy gotowego człowieka dorosłego, który znowu nie ma czasu. Wszak tyle co brał za żonę najpiękniejszą księżniczkę, a już obok ktoś jakby grubszy, zaniedbany, zły na wszystko i obcy.

Jak to się stało, że szukamy przyczyny naszych degradacji? Oczywiście wszystkiemu winien jest czas, bo z pracy do domu, do dzieci, ledwo chwila wytchnienia i znowu nie ma czasu, żeby dobrze wyglądać, żeby się zregenerować, zresetować i pomyśleć o sobie, może o rodzicach, przyjaciołach, dla których też brak czasu. Nim się obejrzymy, to ten brak czasu na życie nas przerasta. Bo czy po tych 50-ciu, czy więcej latach, będzie więcej czasu? A może tylko ciągłe obowiązki bez wytchnienia?

Ileż pracy, czasu i życia wkładamy w to, czego nam do wieczności nikt nie przeniesie. Zostanie pamięć nieprzespanych nocy, trudnych dni naszej wędrówki przez życie, wyrzekanie się dla tego niby dobrobytu, a potem obcy ludzie, może rodzina, przyjmie to jako dar losu lub kłopot, jak będą mieli czas to odwiedzą na cmentarzu. Ten brak czasu na życie, wydaje się krótki, bo wciąż korzystamy jakoś obok, odkładając na potem.

A może warto pożyć ze sobą, w rodzinie, przy skromniejszych potrzebach, ale w miłości, wzajemnej trosce i zrozumieniu, cieszyć się chwilą, bo szybko mija. A co z czasem? Przyjdzie, chcemy czy nie, taki czas, że czekamy na lekarza, pielęgniarkę, kiedy przyjdzie i czy zamieni choć kilka słów, bo oni też nie mają czasu. Patrzymy z łóżka w drzwi, czy nas odwiedzi, ale przecież ów oczekiwany, też nie ma czasu. Bywa, że przyniesie coś dla chorego ale nie ma czasu przycupnąć na chwilę, porozmawiać i co wtedy?

Zdarza się też modlitwa, na którą wreszcie jest czas i wiara, że tylko Bóg ma dla nas czas, więc czeka na to, abyśmy pomyśleli nad czasem nam przypisanym i nie narzekali na brak czasu, ale dysponowali nim racjonalnie w otoczeniu, w którym żyjemy. Bo czas zawsze jest, tylko nas coraz mniej, nawet w nadmiarze czasu. Czas przeto na szacunek dla czasu i tych, którzy nam go poświęcają bezinteresownie. A może tylko nadmiar czasu wydłuża życie? Myślę, że to właśnie sekret starości, ale to już inny temat. ■

RYS. GRZEGORZ WEIGT

ROZRYWKI UMYSŁOWE

Wytęż umysł

Sudoku - rozwiązanie tej łamigłówki matematycznej rodem z Japonii polega na wypełnieniu diagramu o wielkości 9x9 kratek, podzielonego na 9 części w taki sposób, aby w każdym wierszu, każdej kolumnie i każdym z 9 elementów znalazły się – bez powtórzenia – wszystkie cyfry od 1 do 9. Rozwiązywanie sudoku nie wymaga bycia orłem z matematyki, wystarczy odrobina cierpliwości i umiejętności logicznego myślenia, aby po kolei zapełniać kratki cyframi. Zabawa ta ma jedno prawidłowe rozwiązanie! ■

				3		2		
	1		5		7	6	3	
2			6		9		1	4
	3					4	9	
5			1		3			7
	6	1					2	
3	8		7		6		4	2
	2	9	8		4		7	
		6		9			8	

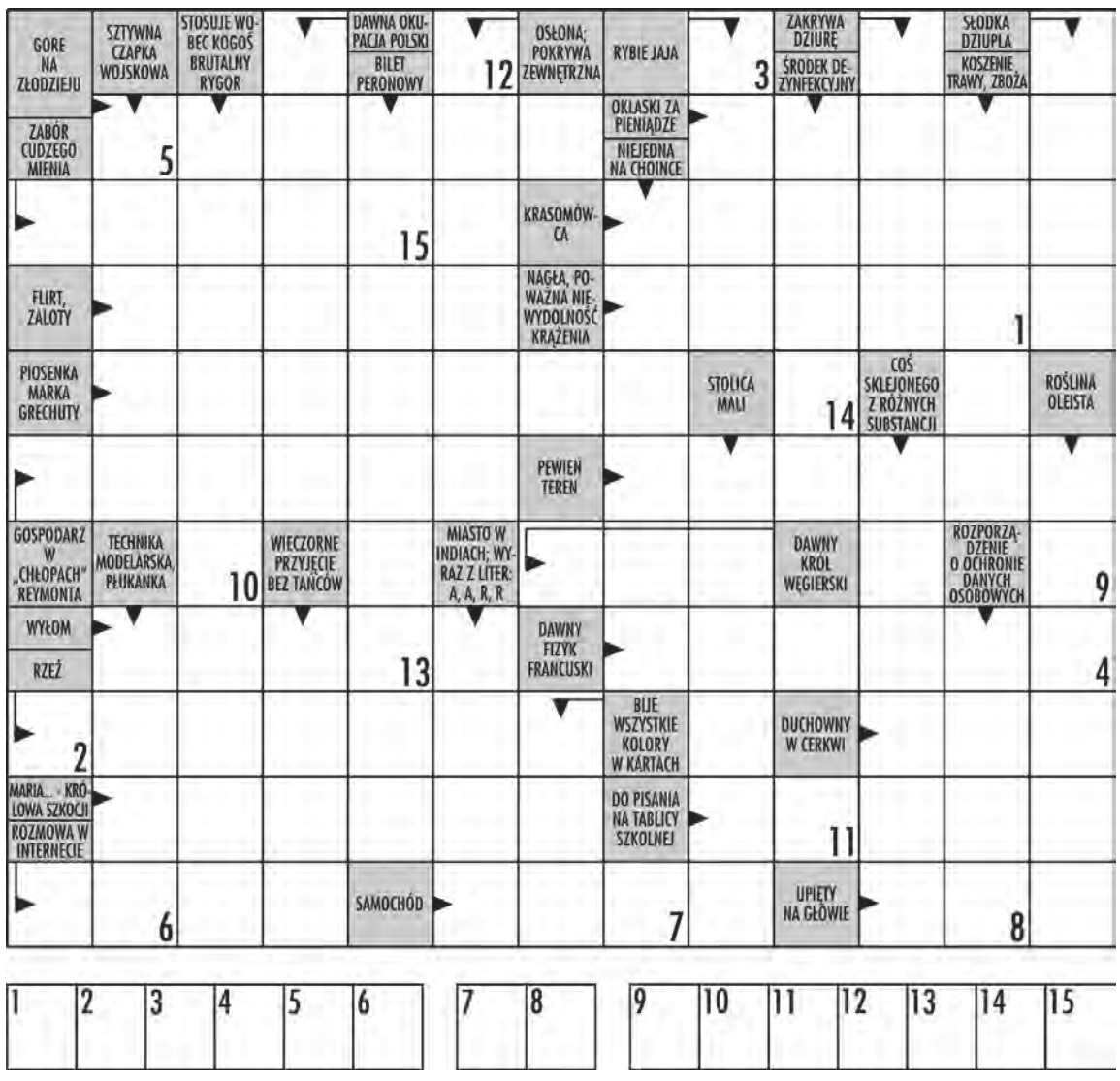

W krzyżówce panoramicznej litery z ponumerowanych pól utworzą ostateczne rozwiązanie – przysłowie.

eprasa.pl 0ead049242

DAMIAN WICHER-SIENKIEWICZ

Sport

SPORTOWY TYDZIEŃ NA ZIEMI PRUDNICKIEJ sport@tygodnikprudnicki.pl

Furgonetka Punkt
Tu wyślesz paczki krajowe i zagraniczne
Внутрішні та закордонні відвантаження
Redakcja „Tygodnika Prudnickiego"
Prudnik, ul. Kościuszki 13a,
tel. 77 436 28 77
pon-pt 8⁰⁰-17⁰⁰
AUTOPROMOCJA

PIŁKA NOŻNA

Wiosenne spowolnienie

Kolejny już sezon z rzędu drużyna Fortuny Głogówek uplasowała się w ścisłej czołówce ligowej tabeli 4. ligi opolskiej. Mimo słabszej postawy wiosną, zespół prowadzony przez Marka Hanzela ostatecznie zakończył rozgrywki na 6. pozycji. Dla przypomnienia w sezonie 2023/2024 była to 4. lokata, natomiast w 2022/2023 – 6. miejsce.

Dragomir RUDY

Głogówczanie w minionych rozgrywkach zgromadzili 47 punktów wygrywając 14 spotkań, 5 razy remisując i 11 razy przegrywając. W rundzie jesiennej zdobyli 28 punktów (5. miejsce), wiosną tylko 19 (9.). Przed rundą rewanżową nastąpiła w klubie zmiana na stanowisku trenera. Macieja Lisickiego zastąpił wcześniej wspomniany Marek Hanzel, co niewątpliwie miało wpływ na pierwsze spotkania w lidze (zaledwie 5 punktów, po 8 wiosennych kolejkach). Dodatkowo zespół w rundzie rewanżowej, aż 9 pojedynków rozgrywał na boiskach swoich rywali.

Największym mankamentem ekipy z Damrota było zdobywanie bramek. W ubiegłym sezonie zawodnicy Fortuny zdobyli ich najmniej w ostatnich latach, bo zaledwie 49 (10. miejsce), tracąc 48 (5.). Średnia wszystkich bramek na mecz wyniosła 3,23, czyli była najmniejszą wśród wszystkich ligowych drużyn. W domowych bojach głogówczanie strzelili 28 bramek, tracąc 28 goli, na wyjazdach zdobyli 21 goli przy 20 straconych. Do przerwy prezentowali się zdecydowanie lepiej, zdobywając 48 punktów (22 wiosną), w drugiej odsłonie nazbierali ich 38 (14).

Najlepszym strzelcem zespołu został Michał Koc, autor 18 trafień, ponadto bramki zdobywali: Tomasz Hajduk – 8, Wojciech Rudziński – 6, Łukasz Wesoły – 5, Adam Zalewski, Rafał Willim i Rafał Niespodziński – 2, Dariusz Hajduk, Marcelo Da Souza, Jakub Kuczera, Mateusz Woźny i Łukasz Bawoł po 1. Jeden gol dopisali do swojej puli po trafieniu samobójczym. Głogówczanie częściej trafiali po przerwie - 27 razy (12 razy wiosną) niż przed - 22 (10 wiosną). Najlepiej „celowniki" napastników były ustawione pomiędzy 76-90 minutą, kiedy zdobyli 14 bramek i między 30-45 minutą pierwszej połowy – 9. Podobnie po przerwie również najwięcej ich tracili – 29. W ostatnim kwadransie meczów 76-90 – 16 goli wpadało do siatki golkipera z Głogówka oraz pomiędzy 61-75 minutą – 10. Przemysław Charęza w sześciu spotkaniach zachował czyste konto, natomiast w czterech spotkaniach Fortuna nie potrafiła znaleźć drogi do bramki rywala.

FORTUNA GŁOGÓWEK

Głogówek niezmiennie posiada najlepszą drużynę w powiecie prudnickim

Zespół z powiatu prudnickiego miał passę czterech zwycięstw z rzędu jesienią i trzech wiosną. Zanotował natomiast „wpadki" pomiędzy 18 a 22 kolejką, aż 5 porażek.

Najmłodszymi zawodnikami zespołu byli 16-latek Błażej Bawoł i 19-latkowie – Mateusz Wójcik, Patryk Dziony i Marcelo De Souza, najstarszym 37-letni Łukasz Scholz i 35-latkowie: Tomasz Hajduk i Rafał Niespodziński. Średni wiek zespołu, to 26 lat.

Najczęstszym wynikiem w tej rundzie ekipy trenera Marka Hanzela, to 2:1 (7 razy), 3:1 (5) i 1:0 (4). Najwięcej bramek w meczu (8) padło w przegranym pojedynku z LZS Bogacica (2:6) i wygranym 5:3 z Odrą II Opole oraz 5 w bojach z LZS Piotrówka (2:3) i (3:2) i z Małapanwią Ozimek (2:3). Najwyższe zwycięstwo zostało osiągnięte w boju z Odrą II Opole – 3:0 i 5:3, MKS Gogolin i Polonią Karłowice po 3:1 oraz LZS Bogacica 2:0. Z nisko spuszczonymi głowami głogówczanie schodzili z boiska po porażkach z LZS Bogacica 2:6, Stal Brzeg 0:3 i z Victorią Chróścice, LZS Domaszkowice i Małapanew Ozimek po 1:3. Zespoły, które w ubiegłym sezonie najbardziej nie leżały Fortunie, to Małapanew Ozimek, LZS Domaszkowice i Stal Brzeg, z którymi dwukrotnie przegrały, natomiast bez punktu „odprawiła" LZS Walce, MKS Gogolin, Odra II Opole i Pogoń Prudnik.

Wiadomo już, że w sezonie 2024/2025 zespół z Głogówka będzie bił się o wyższe cele niż 6. miejsce w ligowej tabeli. Z klubem pożegnało się już kilku zawodników natomiast na horyzoncie widać spore wzmocnienia, o których poinformuję wkrótce. ■

PIŁKA NOŻNA

Zwycięskie turnieje dziewcząt

Znakomicie spisały się młodzieżowe kobiece zespoły LUKS Rolnik Biedrzychowice Głogówek w wojewódzkich turniejach LZS w piłce nożnej rozgrywanych u siebie

Dragomir RUDY

W kategorii juniorek młodszych w ramach XIII Ogólnopolskich Mistrzostw „Mała Piłkarska Kadra Czeka" imienia Marka Procyszyna dziewczyny z powiatu prudnickiego rozbiły 12:0 ULKS Gościęcin i 20:0 LUKS Bogdańczowice. Najlepszą zawodniczką turnieju wybrano Zofię Michalak, natomiast najskuteczniejszą piłkarką z dorobkiem 9 bramek została Kathrin Tomala. Zawodniczki z Głogówka zapewniły sobie udział w finale, który zaplanowano w Zamościu.

Z kolei młodziczki, podobnie jak ich młodsze koleżanki bez straty punktu i gola zdominowały finał wojewódzki 24 Ogólnopolskiego Turnieju LZS Dziewcząt „Piłkarska Kadra Czeka", zdecydowanie pokonując 5:0 LKS Jedność Rozmierka, 9:0 LUKS Dalia Popielów, 6:0 ULKS Gościęcin i 12:0 drugą drużynę LUKS Rolnik II Biedrzychowice Głogówek. Najlepszą strzelczynią turnieju została Malwina Kluska, autorka 9 trafień.

ROLNIK B. GŁOGÓWEK

Pamiątkowa fotografia na turnieju w Siedlcach

W finałach centralnych rozegranych pod koniec czerwca w Siedlcach, Rolniczki wśród 11 najlepszych wojewódzkich zespołów zajęły czwarte miejsce w kraju. W fazie grupowej wygrały wszystkie spotkania, pokonując UKS GOK Zduny z woj. łódzkiego, Kaperki Puck z woj. pomorskiego i UKS Naprzód Skórzec z woj. mazowieckiego. W drugiej rundzie zmierzyły się z LKS Klimontowianka Klimontów z woj. świętokrzyskiego, z którą po szalonym i dramatycznym meczu przegrały 2:3. W drugim meczu grupowym wygrały 6:0 z UKS 3 Veronica Staszkówka Jelna z woj. małopolskiego. W spotkaniu o brązowy medal Rolniczki uległy 1:2 zespołowi UKS Tęcza Lamki z woj. małopolskiego. Mistrzem Polski zostały piłkarki SPEC Stal Łańcut reprezentujące woj. podkarpackie,

Warto nadmienić, że mimo słabszej postawy seniorek (spadek z 2. ligi) kobieca piłka nożna w Głogówku na „szczeblach" młodzieżowych trzyma się prężnie i odnosi spore sukcesy. ■

eprasa.pl 0ead049242

NORDIC WALKING

W pucharze i mistrzostwach

WESOŁY BORSUK TEAM

Prudnickie Borsuki

W minioną sobotę (6 lipca), członkowie stowarzyszenia Wesoły Borsuk Team, uczestniczyli w VI Otwartych Górskich Mistrzostwach Polski Nordic Walking, które odbyły się w Polanicy Zdrój.

Były to 3 zawody z cyklu Pucharu Polski Nordic Walking 2024. Poprzednie dwa etapy odbyły się w Wasilkowie (12 maja) oraz w Bydgoszczy (22 czerwca). 2 etapy (Bydgoszcz oraz Polanica Zdrój) ww. zawodów, zaliczały się również do cyklu Mistrzostw Polski Nordic Walking. Tu warto nadmienić, że prudnickie Borsuki, reprezentowały również nasze miasto podczas pierwszego etapu Mistrzostw Polski Nordic Walking, które odbyły się 20 kwietnia w Białym Borze. Wówczas, prezes stowarzyszenia, Marcin Ślusarczyk, wystartował na królewskim dystansie maratonu, zdobywając 8. miejsce w klasyfikacji OPEN mężczyzn, oraz 1. miejsce w klasyfikacji wiekowej. Andrzej Ślusarczyk, Grzegorz Ślusarczyk, Krzysztof Pukszta oraz Janusz Zagaja (z miejscowości Pokój), stworzyli sztafetę i zajęli 5. miejsce wśród sztafet męskich.

Poniżej, osiągnięcia teamu na dotychczasowych etapach Pucharu Polski Nordic Walking 2024, w kategoriach wiekowych.

WASILKÓW

dystans 10 km:

Andrzej Ślusarczyk – 2. miejsce
Halina Gajek – 3. miejsce
Marcin Ślusarczyk – 4. miejsce
Grzegorz Ślusarczyk – 6. miejsce

dystans 5 km:

Krzysztof Pukszta – 1. miejsce
Błażej Ślusarczyk – 2. miejsce
Marcin Ślusarczyk – 2. miejsce
Damian Czekański – 3. miejsce
Andrzej Ślusarczyk – 5. miejsce

BYDGOSZCZ

dystans 10 km:

Karolina Ślusarczyk – 1. miejsce
Halina Gajek – 7. miejsce
Marcin Ślusarczyk – 3. miejsce
Andrzej Ślusarczyk – 4. miejsce

dystans 5 km:

Karolina Ślusarczyk – 3. miejsce
Błażej Ślusarczyk – 2. miejsce
Marcin Ślusarczyk – 2. miejsce
Krzysiek Pukszta – 3. miejsce
Damian Czekański – 6. miejsce

POLANICA ZDRÓJ

dystans 10 km:

Marcin Ślusarczyk – 2. miejsce
Halina Gajek – 2. miejsce
Andrzej Ślusarczyk – 4. miejsce

dystans 5 km:

Krzysztof Pukszta – 1. miejsce
Marcin Ślusarczyk – 2. miejsce
Damian Czekański – 3. miejsce
Błażej Ślusarczyk – 4. miejsce
Halina Gajek – 5. miejsce
Andrzej Ślusarczyk – 9. miejsce

Poza startami rangi Mistrzostw Polski, członkowie stowarzyszenia Wesoły Borsuk Team, uczestniczą w licznych lokalnych zawodach, zarówno nordicowych, jak i biegowych oraz w długodystansowych rajdach. Nieoficjalnie dowiedzieliśmy się, że Borsuki już zaczynają planować 7. edycję Górskich Mistrzostw w Półmaratonie. O szczegółach poinformujemy niebawem na łamach „Tygodnika Prudnickiego". (z) ■

PIŁKA NOŻNA

Oficjalnie – w górę i dół

LZS RACŁAWICZKI

Rezerwy LZS Racławiczki awansowały do klasy A z kompletem dwudziestu zwycięstw

Wydział Gier na podstawie zweryfikowanych tabel końcowych rozgrywek seniorskich prowadzonych przez Opolski Związek Piłki Nożnej, a także po rozegraniu meczów barażowych przedstawił drużyny, które uzyskały awans, a także zanotowały spadek po sezonie 2023/2024. (z)

4. LIGA OPOLSKA

awans do 3. ligi, grupa III
Stal Brzeg

spadek do klasy okręgowej
LZS Domaszkowice, MKS Gogolin, Pogoń Prudnik

KLASA OKRĘGOWA, GRUPA I i II

awans do 4. ligi opolskiej
LZS Starościn, Śląsk Łubniany, Polonia Głubczyce

spadek do klasy A
Silesius Kotórz M., LZS Kuniów, Stobrawa Ligota D., Rudatom Kępa, Budowlani Strojec, Unia Krapkowice, LKS Goświnowice, LZS Raszowa, LZS Jędrzychów

KLASA A, GRUPY I - VI

awans do klasy okręgowej
Motor Praszka, Stal II Brzeg, KS Skarbimierz, LZS II Starowice D., Sokół Niemodlin, Naprzód Jemielnica, Chrząszcz Chrząszczyce, Victoria Żyrowa, Otmęt Krapkowice

spadek do klasy B
MKS Wołczyn, LZS Wichrów, Metal Kluczbork (drużyna zrezygnowała z udziału w rozgrywkach), LZS Brynica, Gazownik Wawelno, Widawka Lubska, Atom Grądy-Malerzowice M., LZS Kępnica, Sparta Paczków (drużyna zrezygnowała z udziału w rozgrywkach), LZS Łąka Prudnicka, LZS Rzepcze, LKS Szonów (drużyna wycofana w trakcie rozgrywek), Odra Kąty Op., SKS Chmielowice, KS Szczedrzyk, LZS Stradunia, Żądło Sucha Psina, Sokół Boguchwałów

KLASA B – MISTRZOWIE 12 GRUP

awans do klasy A
GKS Widawa Wilków, LZS Lasowice Wlk., KS Bodzanowice, Polonia Przylesie, Piast Opole, Adamietz Kadłub, LZS Żywocice, LZS II Racławiczki, Góral Sidzina, Meteor Jasienica Dolna, LZS Polski Świętów, LZS Kamienica Nyska, Victoria 1900 Łany, Zryw Wysoka, Swornica Czarnowąsy, Źródło Krośnica, Promil Bąkowice, LKS Obrowiec ■

eprasa.pl 0ead049242

INFORMATOR

APTEKI

Dyżury w porze nocnej oraz w dni wolne od pracy pełni Apteka Optima w Prudniku.
Godziny pracy Apteki Optima:
• **poniedziałek-piątek: 8.00 – 20:00**
dyżur: 20:00 – 22:00, z wyjątkiem dni wolnych od pracy
• **sobota: 9:00 – 19:00**
Dyżur: 19:00 – 21:00
• **niedziele i dni wolne od pracy: 14:00 – 20:00**
Dyżur: 10:00 do 14:00.

PRUDNIK

Apteka „Kolorowa",
ul. Sobieskiego 15, tel. 730 942 198
Apteka „Gemini"
ul. Kościuszki 15, tel. 453 022 925
Apteka mgr Jadwiga Jaskowska,
ul. Rynek 14, tel. 77 436 38 55
Apteka „Alga"
ul.Staszica 4, tel. 77 436 68 88
Apteka „Zdrowie" Monika Hylak
ul. Łangowskiego 2, tel. 77 436 07 38
Apteka „Optima"
ul. Nyska 1, tel. 77 436 65 90
Apteka „Pod Złotym Wężem"
ul. Powstańców Śląskich, tel. 77 406 70 93
Apteka Burchacińscy Spółka Jawna
ul. Skowrońskiego 28, tel. 77 887 01 01

GŁOGÓWEK

Apteka Św. Anny
ul. 3 Maja 17, tel. 77 437 24 25
Apteka „Świętojańska"
Pl. Wolności 6, tel. 77 437 20 66
Apteka „Crategus"
ul. Zamkowa 1, tel. 77 437 37 96
Apteka Nowa „M. & T. Schmidt"
ul. Mickiewicza 20, tel. 77 437 34 75
Apteka Drofarm
ul. Piotra Skargi 15a, tel. 533 222 324

BIAŁA

Apteka „Pod Lwem",
ul. 1 maja 18, tel. 77 438 70 22
Apteka im. Karola Wojtyły,
ul. Opolska 2a, tel. 77 438 74 06
Apteka im. św. Kamila,
Rynek 14, tel. 77 438 71 21

ŁĄCZNIK

Apteka mgr Krystyna Wiśniewska,
Łącznik 48 – 220
ul. Skowrońskiego 4,
tel. 77 437 63 68

KORFANTÓW

Apteka „Apteka Rodzinna"
ul. Wyzwolenia 16, tel. 77 435 60 27
Apteka Elżbieta Wilk
ul. Wyzwolenia 19, tel. 77 431 90 48

STRZELECZKI

Apteka „Sub-Sole",
Strzeleczki, ul. Sienkiewicza 33,
tel. 77 466 82 00
Punkt apteczny „Sub-Sole",
Dziedzice, ul. Główna 15,
tel. 77 466 87 58
Apteka Arnika,
Dobra, ul. Szkolna 2, tel. 77 466 83 09
Kujawy, ul. Opolska 1 C, tel. 77 466 87 58

WALCE

Apteka,
ul. Mickiewicza 7, tel. 77 466 01 23

Apteki w Białej, Głogówku i Łączniku nie prowadzą dyżurów

WAŻNE TELEFONY

Telefon alarmowy 112
Nocna i świąteczna pomoc lekarska
PCM ul. Piastowska 64, tel. 77 406 78 99
Informacja PKP, tel. 19 757
Urząd Skarbowy, ul. Kopernika 1a,
tel. 77 436 99 00

POGOTOWIA

Ratunkowe 112, 999, 77 438 78 85
Straż Pożarna 112, 998, 77 438 05 30
Policja 112, 997, 478 629 503
Energetyczne 991
Gazowe 992
Wodno-Kanalizacyjne 994
>> Prudnik 77 436 25 56
>> Głogówek 77 437 46 47
Drogowe 981
Opiekuńcze 77 474 54 45
Straż Miejska 77 406 62 42

POWIATOWY RZECZNIK KONSUMENTÓW
Starostwo Powiatowe w Prudniku, pok. 4
tel. 77 436 93 09, 576 834 168
środa i piątek 7.30 -13.00

OŚRODEK POMOCY SPOŁECZNEJ W PRUDNIKU 77 406 70 38

OŚRODEK POMOCY SPOŁECZNEJ W GŁOGÓWKU 77 438 00 40

OŚRODEK POMOCY SPOŁECZNEJ W BIAŁEJ 77 438 71 40

OŚRODEK POMOCY SPOŁECZNEJ W LUBRZY 77 407 46 79

KULTURA

OŚRODKI KULTURY

Prudnicki Ośrodek Kultury i Biblioteki Publicznej w Prudniku
Siedziba główna POK – Pałac Fränkla,
ul. Kościuszki 1A, 48 – 200 Prudnik,
tel. 77 436 33 96.
Miejsko-Gminna Biblioteka Publiczna,
ul. Mickiewicza 1, 48 – 200 Prudnik,
tel. 77 436 27 60.
Kino Diana, ul. Mickiewicza 1,
48 – 200 Prudnik, tel. 77 436 66 85.

Miejsko-Gminny Ośrodek Kultury w Głogówku
Ul. Batorego 10, 48-250 Głogówek,
tel. 77 406 91 40. Godziny otwarcia:
pon - pt - od 8.00 do 20.00.

Gminne Centrum Kultury w Białej
Ul. Prudnicka 35, 48-210 Biała,
tel./faks 077 438 70 26.

Gminny Ośrodek Kultury w Lubrzy
Ul. Wolności 73, 48-231 Lubrza,
tel./faks 77 407 46 83.

Agencja Sportu i Promocji w Prudniku
Ratusz - Rynek, Prudnik, tel. 77 436 66 55
Městské informační a kulturní středisko w Krnovie
náměstí Míru 1/14, 794 01 Krnov, tel. 554 614 706,
e-mail: posta@mikskrnov.cz.

MUZEA I GALERIE

Muzeum Ziemi Prudnickiej
Siedziba główna - Arsenał, ul. Chrobrego 5, 48-200 Prudnik, tel. 77 406 80 60, czynne: wtorek-piątek 8.00-16.00, 2. sobota miesiąca: 10.00-16.00. Ekspozycja stała: etnografia, historia Prudnika, Stanisław Szozda. Centrum Tradycji Tkackich - ul. Królowej Jadwigi 23, czynne: wtorek-piątek 8.00-16.00, 4. sobota miesiąca 10.00-16.00. Wieża Woka, Plac Zamkowy czynna od 1 maja do 30 września od wtorku do piątku 12.00-16.00 oraz w soboty, niedziele i święta 12.00-18.00. Cena biletów: Arsenał normalny 10 zł, ulgowy 5 zł, grupowy (20-35 osób) 100 zł, CTT normalny 10 zł, ulgowy 5 zł, grupowy 100 zł, Wieża Woka normalny/ulgowy 5 zł, grupowy 50 zł. Bilet rodzinny (tylko z Kartą Dużej Rodziny lub Opolską Kartą Rodziny) - 20 zł (obejmuje wszystkie obiekty MZP). **W czwartki do obiektów muzeum wstęp wolny (poza Wieżą Woka).**

Muzeum w Głogówku
Ul. Słowackiego 1, 48-250 Głogówek,
tel. 77 437 35 00, godziny otwarcia: wtorek – piątek: 10.00 – 14.00.

Muzeum Śląska Opolskiego
Ul. św. Wojciecha 13, Opole, tel. 77 453 66 77. Czynne 9.00-15.30 (wtorek-piątek), 10.00-15.00 (sobota), 12.00-17.00 (niedziela), nieczynne (poniedziałek). Ekspozycja stała: „Pradzieje Opolszczyzny" i „Opole - gród, miasto, stolica regionu". „Galeria malarstwa polskiego XIX i XX wieku", „W kręgu farmacji".

Městské muzeum w Zlatých Horách
Nám. Svobody 94, 79376 Zlaté Hory. Czynne od wtorku do piątku, od godz. 9.00 do 12.00 i od 13.00 do 16.00.

Městské muzeum w Krnovie
náměstí Míru 14, 794 01 Krnov, tel. 554 614 706, e-mail: muzeum@mikskrnov.cz.

Galeria Sztuki Hanny Bakuły „No Ba!"
(oddział Muzeum Ziemi Prudnickiej)
Rynek 2, Prudnik. Godziny otwarcia: so od 12.00 – 18.00, wt – pt 10.00 – 16.00

IZBY REGIONALNE

• Farska stodoła w **Biedrzychowicach**, usytuowana obok plebani. Jest tu eksponowane wyposażenie dawnego śląskiego domu. Kontakt z Różą Zgorzelską (tel. 77 437 17 99, kom. 668 290 809).
• Izba śląska w Publicznym Gimnazjum nr 1 w **Głogówku**. ul. Kościuszki 10, tel. 77 437 35 92. W wydzielonych pomieszczeniach znajdują się tematyczne ekspozycje: dawna pralnia, kuchnia, sypialnia, klasa itp.
• Izba regionalna na poddaszu budynku szkolnego w **Przechodzie** (gmina Korfantów). Zgromadzono w niej stroje regionalne, przedmioty codziennego użytku, sprzęty rolnicze, mapy, fotografie.
• Izba regionalna w Wiejskim Centrum Aktywizacji w **Rudziczce**. Izbę można zwiedzać od poniedziałku do piątku, w godz. od 13.00 do 20.00.

Zabytkowy spichlerz w Trzebinie
Czynne w każdą niedzielę, od godz. 15.00 do 17.00. Kontakt: sołtys Roman Pilch (77 436 03 22), Józefa Bogusz (77 436 60 22), Daniela Mojak (784 181 951).

CENY PALIW	95	ON	LPG
„Orlen" Prudnik	6,48	6,59	2,74
„Pieprzyk" Prudnik	6,39	6,39	2,67
„STW" Prudnik	6,38	6,49	-
„Orlen" Biała	6,49	6,59	2,72
„Avia" Rzepcze	6,45	6,45	2,85
„Shell" Lubrza	-	-	-

Stan: 9 lipca, godz. 9.00 - 9.30

WALUTY	NBP
1 eur	4,22 / 4,30
1 usd	3,89 / 3,97
1 gbp	4,98 / 5,10
1 chf	4,34 / 4,43
100 czk	16,81 / 17,12

zebrał: Damian Wicher-Sienkiewicz

REKLAMA

Tygodnik Prudnicki

REDAKCJA I BIURO OGŁOSZEŃ
48-200 Prudnik, ul. Kościuszki 13a
TELEFON
77 436 28 77
INTERNET
www.terazprudnik.pl
www.aneks.com.pl
www.facebook.pl/tygodnikprudnicki
E-MAIL
redakcja@tygodnikprudnicki.pl
REDAKTOR NACZELNY
Andrzej DEREŃ
andrzej.deren@tygodnikprudnicki.pl

SEKRETARZ REDAKCJI
Grzegorz WEIGT
PUBLICYŚCI
Damian WICHER-SIENKIEWICZ
Mieczysław MATCZAK
Marek KARP
WSPÓŁPRACA
Daniela DŁUGOSZ-PENCA
Franciszek DENDEWICZ
Adam LUTOGNIEWSKI
Bożena TOKAR-MATKOWSKA
REKLAMA
Adam MYŚKÓW
reklama@tygodnikprudnicki.pl

WYDAWCA
Spółka Wydawnicza ANEKS
48-200 Prudnik, ul. Kościuszki 13a
KONTO BANKOWE
Santander Bank Polska S.A. - 1 Oddział w Prudniku
84 1090 2226 0000 0005 7401 1084
DRUK
Polska Press Sp. z o.o., Oddział Poligrafia,
Drukarnia w Sosnowcu,

BIURO OGŁOSZEŃ CZYNNE OD 8.15 DO 16.00
Redakcja zastrzega sobie prawo do skaracania nadesłanych materiałów prasowych i listów. Redakcja nie odpowiada za treść ogłoszeń i reklam. Nowy numer w każdą środę w kioskach i sklepach ziemi prudnickiej. Czekamy na sygnały, pomysły i informacje od Czytelników.

e-GAZETA
Gazeta w formie elektronicznej do nabycia na platformach:
egazety.pl
eGazety.pl PRASA BEZ GRANIC
e-kiosk.pl
ekiosk.PL
eprasa.pl
eprasa.pl

SKŁAD KOMPUTEROWY
Jarosław TOMASZEWICZ

We wszystkich sprawach dotyczących prenumeraty prosimy o kontakt mailowy - redakcja@tygodnikprudnicki.pl lub telefoniczny - 77 436 28 77

eprasa.pl 0ead049242

REKLAMA

eprasa.pl 0ead049242