Wtorek
28 Marca 2023 r.
Nr 23 (3143)
nakład 3000
Rok XXIX ISSN 1897-2640
Cena 3,00 zł
(w tym 5% VAT)
POLSKI WYDAWCA
ISSN 1897-2640

DZIENNIK NOWOGARDZKI

Nasz Region: Pomorze Zachodnie

Miały być inwestycje trzy, a starczyło na jedną

Gmina zarządcą stadionu

Będzie lądowisko dla śmigłowców

Przyleciały bociany

Drzewa mogą runąć w każdej chwili

Koncert wiosenny w NDK

REKLAMA

Przedszkole Integracyjne *Fantazja*
OGŁASZA NABÓR
dzieci 2,5 i 3-letnich.
Tel. 510 848 058

KOMPLEKS DACH
72-200 Nowogard, ul. Armii Krajowej 28
WYPRZEDAŻ !!!
cały asortyment do -40%
tel. 697 612 777, 603 700 617

SKUP AUT GOTÓWKA OD RĘKI
• stan bez znaczenia • umowa sprzedaży •
DYSPONUJEMY WŁASNYM TRANSPORTEM
tel. 505 771 769

Agencja Reklamowa DJ Media
usługi poligraficzne,
skład i druk: wizytówek, ulotek,
plakatów, katalogów,
banerów, folii na szyby i samochody.
Nowogard • ul. Boh. Warszawy 7A
karolinasb@djmedia.pl • tel. 506 638 789
TANIO • SZYBKO • PROFESJONALNIE

SKUP AUT
najlepsze ceny w regionie
STACJA DEMONTAŻU POJAZDÓW Z/29 · ul. Jana Pawła II 36 · 73-130 Dobrzany
SPRZEDAŻ UŻYWANYCH CZĘŚCI SAMOCHODOWYCH
tel. 509 695 191
www.megakasacja.pl / MegaKasacja
SKUPUJEMY WSZYSTKIE POJAZDY:
OSOBOWE • BUSY • AUTOBUSY • CIĘŻAROWE • ROLNICZE
TRANSPORT GRATIS
KOMPLETNE, NIEKOMPLETNE, POWYPADKOWE, ROZBITE, ZAGRANICZNE

eprasa.pl 0ebf8e058f

W skrócie

W wielu miejscach na terenie miasta ubytku w jezdni aż wołają o naprawy. Tak jest w przypadku nawierzchnia drogi np. w obrębie skrzyżowania ulic Henryka Sienkiewicza i Młynarskiej. Kałuże jedynie maskują sporej wielkości dziury w jezdni.

Osiedle bloków przy ul. Stefana Żeromskiego to kolejny, na terenie którego w ostatnim czasie przeprowadzone zostały prace montażowe elementów placu zabaw dla dzieci. Najmłodsi więc teraz, wiosną będą miały okazję pobawić się nowymi i bezpiecznymi zabawkami.

W piątek rozpoczęto oficjalnie budowa chodnika w miejscowości Karsk. Jest to składowa większego zadania obejmującego również przebudowę łącznika.

REKLAMA

Unieważniamy kredyty frankowe (CHF)
Odzyskujemy nadpłacony kapitał
nawet jeśli spłaciłeś swój kredyt
Darmowa analiza umowy kredytowej
Zadzwoń: 503-617-739

Jaśniej nie tylko dlatego, że dzień dłuższy

Koniec trybu oszczędnościowego

Już teraz odczuwalny jest dłuższy dzień a od 1 kwietnia będzie jeszcze jaśniej od lamp oświetlenia ulicznego. Początek wiosny zbiegł się w czasie również z zakończeniem trybu oszczędnościowego polegającego na wyłączeniu co drugiej lampy ulicznej w mieście.

Informację należy potraktować jak najbardziej poważnie, pomimo tego, że 1 kwietnia obchodzimy Prima Aprilis. Właśnie w sobotę, 1 kwietnia minie okres ponad trzech miesięcy od którego wprowadzone zostały rygorystyczne zasady związane z planem oszczędnościowym. Ten przypomnijmy, obejmował także redukcję kosztów związanych z oświetleniem na terenie gminy Nowogard.

Jest to więc bardzo dobra informacja dla wszystkich mieszkańców, którzy z różnych powodów muszą przemieszczać w godzinach wieczornych. Jak udało nam się ustalić, włącznie na powrót wszystkich lamp ma zająć około tygodnia.

Przypomnijmy, od ostatniego tygodnia grudnia 2022 roku, wyłoniona w postępowaniu firma, zajęła się wyłączeniem co drugiej lampy oświetlenia ulicznego. Wygaszenie lamp nie obejmowało skrzyżowań ulicznych, które jak wiadomo, są najbardziej newralgicznymi miejscami, jeśli mowa o bezpieczeństwie w ruchu drogowym. I tu jednak pojawiło się przynajmniej kilka wątpliwości sygnalizowanych przez mieszkańców, czy w danym miejscu zasadne jest wyłączenie oświetlenia. Jak się okazało po rozmowie z pracownikami UM Nowogard, zgaszone lampy to efekt awarii, choć miejscami konieczna też była korekta miejsc zastosowania trybu oszczędnościowego.

Ile w ciągu tych trzech miesięcy zostało zaoszczędzone? Tak naprawdę jeszcze nie wiadomo, gdyż gmina dopiero otrzyma zestaw faktur, które obejmują miesiące w których plan oszczędnościowy został wdrożony (pierwszy kwartał 2023 roku). Oszczędzenie na rachunkach wkrótce zacznie się na jeszcze większą skalę, niezależnie od tego, że teraz wiosną i niedługo latem dzień jest znacznie dłuższy niż zimą. Już w kwietniu mają rozpocząć się prace związane z modernizacją oświetlenia ulicznego w zakresie realizacji programu Sowa. Na początku montowane mają być nowoczesne szafy oświetleniowe a w dalszej kolejności energooszczędne oprawy LEDowe.

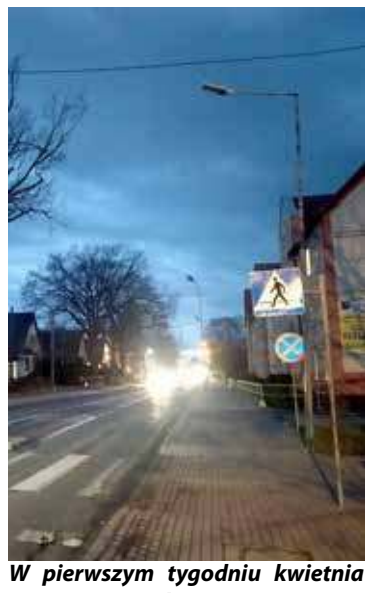

W pierwszym tygodniu kwietnia mają zostać włączone na powrót wszystkie lampy w mieście

psa

Uwaga na oszustów podszywających się pod ZUS

Zakład Ubezpieczeń Społecznych ostrzega przed fałszywymi wiadomościami, które rozsyłają oszuści, by wyłudzić dane. Nie należy klikać w podejrzane linki, ani pobierać załączników niewiadomego pochodzenia.

Na problem zwraca uwagę również serwis Niebezpiecznik.pl, który na swoim koncie na Twitterze napisał m.in. „Uważajcie na e-maile „o błędnym logowaniu do PUE / ZUS"!. W załączniku oszuści zachęcają do otworzenia pliku .xll (zupełnie jak w przypadku wczorajszych ataków „na NFZ")".

Wiadomości o zmianie kanału odzyskania dostępu do profilu na PUE ZUS, z załączonym plikiem logowania, nie są wysyłane przez ZUS. Zakład nie wysyła do nikogo takich plików logowania, nie prosi też o podanie danych wrażliwych niezabezpieczonymi kanałami komunikacji.

Fałszywe maile wyglądają wiarygodnie – mogą wyświetlać się w domenie zus.pl, a także zawierać informację o loginie PUE (są to jednak przypadkowe liczby). Dlatego trzeba dokładnie czytać treść otrzymywanych maili i weryfikować wszelkie zawarte w nich informacje.

ZUS zaleca zachowanie szczególnej ostrożności w przypadku otrzymania wiadomości o podejrzanej treści, zwłaszcza z informacją o rzekomych zmianach dokonanych na PUE ZUS przez klienta, który nie podejmował jakichkolwiek działań.

W sytuacji, w której odbiorca wiadomości ma wątpliwości co do nadawcy otrzymanej korespondencji, prosimy o kontakt z najbliższą placówką ZUS lub Centrum Obsługi Telefonicznej pod numerem: 22 560 16 00 lub adresem mailowym cot@zus.pl.

Inf. Karol Jagielski
regionalny rzecznik ZUS

REKLAMA

Wymiana butli
11 kg, 33 kg
z propan butanem,
propanem
a także do zasilania
wózków widłowych.
Zapraszamy
do stałej współpracy
tel. 606 930 398
www.gazak.pl

REKLAMA

KOMPLEKSOWE USŁUGI POGRZEBOWE
ORAZ KAMIENIARSKIE
USŁUGI POGRZEBOWE
MEMORIS
KONTAKT CAŁODOBOWY:
693 230 190
ŚR Śmigiel Ryszard
KONTAKT KAMIENIARSTWO:
601 595 069
91 392 18 14
TRUMNY - URNY - PRZEWOZY - EKSHUMACJE
NAGROBKI - GROBOWCE
ZNICZE - WIEŃCE - WIĄZANKI
UL. CMENTARNA 3, 72-200 NOWOGARD
do każdego pogrzebu organizowanego przez naszą firmę obudowa grobu gratis
www.memoris.eu
e-mail: memoris.zp@o2.pl
www.kamieniarstwo-smigiel.pl
e-mail: puhp.smigiel@wp.pl

eprasa.pl 0ebf8e058f

Dali, co kot napłakał

Miały być inwestycje trzy, a starczyło na jedną….

Z finansowania otrzymanego przez gminę Nowogard z Polskiego Ładu zamiast trzech uda się ostatecznie wykonać tylko jedną inwestycje termomodernizacyjną… na tyle bowiem starczy pieniędzy rządowych, które według rządowej propagandy sprzed kilku miesięcy, rzekomo miały mieć rewolucyjne znaczenie dla skali samorządowych inwestycji…

Termomodernizacją ma zostać objęta stara bryła szpitala

„Jest to wielki strumień pieniędzy, który uruchomi falę modernizacji, strumień, który ma być skierowany do jednostek samorządu terytorialnego – wieścił głośno premier Morawiecki na konferencji prasowej pod koniec grudnia 2021 roku, gdy zapowiadał II transze dla samorządów w ramach Inwestycji Strategicznych Polskiego Ładu. Informował też wtedy, że w drugim naborze jednostki samorządu terytorialnego mogą tak, jak poprzednio złożyć trzy wnioski o dofinansowanie - pierwszy do 5 mln zł, drugi do 30 mln zł i trzeci do 65 mln zł.

Chcemy, aby wielkie strumienie finansowe skierować do wszystkich samorządów - dodawał premier. Jak się szybko okazało ten „wielki strumień" okazał się nieznacznym ciekiem, który nie miał istotnego znaczenia dla skali inwestycji samorządowych czyli żadnej fali modernizacyjnej to on nie wywołał a określenie „wszystkie samorządy" oznaczało w praktyce głównie „wszystkie nasze"…Notabene skala tej „wybiórczości" była tak wielka, ze wywołała oficjalne protesty związków samorządowych i ekspertów od samorządności.

Ile dostaliśmy i na co?

W konsekwencji gmina Nowogard, która do tych „naszych" nie należy, otrzymała z Polskiego Ładu zaledwie 5 mln złotych mimo, że zgodnie z obietnicami premiera złożyła wniosków na ponad 100 mln…! Te 5 mln dostaliśmy na realizacje 3 termomodernizacji a pozostałe, wszystkie nasze wnioski dotyczące infrastruktury twardej w tym te na drogi, dofinasowania nie otrzymały. Promesa na termomodernizacje dotyczyła inwestycji dla trzech obiektów: szpitala , urzędu gminy i SP nr 2. Niestety po ogłoszeniu przetargów szybko się okazało, że nie ma chętnych na wykonawstwo za takie pieniądze, ponieważ ogromny wzrost cen na rynku usług budowlanych spowodował, że na przewidziany zakresu termomodernizacji trzeba realnie dostępnych rynkowo cenach nie 5 mln (plus wkład własny) ale około 20 mln!!! Na dodatek program rządowy pierwotnie był tak skonstruowany, że brak rozstrzygnięcia przetargu w założonej kwocie oznaczał wycofanie dofinasowania. Nie było możliwe też kumulowanie kwoty dofinasowania na jednej inwestycji. Ponieważ sytuacja z kosztami realnymi inwestycji dotyczyła całego kraju rząd dokonał niezbędnych zmian w programie Inwestycji Strategicznych Polskiego Ładu w efekcie czego można teraz przesunąć środki co oznaczało w naszym wypadku, że te 5 mln dofinasowania postanowiono przeznaczyć na zakres robót przewidziany w ramach termomodernizacji budynku szpitala… na pozostałe inwestycje wymienione w pierwotnym wniosku gminy, czyli na budynki UM i SP nr 2 pieniędzy więc nie starczyło. Decyzje o wyborze szpitala do ostatecznej realizacji termomodernizacji podjęto na ubiegłotygodniowej sesji RM.

Budynek administracji, w którym przyjmują też lekarze rodzinni

Są fakty i są mity..

Fakty zatem, co do „rewolucji" w inwestycjach samorządowych jaka miała rzekomo wynikać z PŁ, podaliśmy wyżej. Co nie zmienia, że mity na ten temat nadal są propagowane ze sfer rządowych i jego propagandowego zaplecza w terenie czyli lokalnych działaczy PiS-owskich. Puszczaniu fałszywek nie odpuszczano także w naszej nowogardzkiej sprawie inwestycji finansowanych z PŁ…. czytamy np. w końcu stycznia tego roku na stronie rządowej TVP Szczecin: Szpital i szkoły w Nowogardzie mogą nie doczekać się termomodernizacji. Miasto dostało prawie 5 milionów złotych dofinansowania z Rządowego Funduszu Polski Ład, ale go nie wykorzystało — zarzucają nowogardzcy radni i działacze PiS. Zamiast zatem uderzyć się w piersi, że niewiele dla Nowogardu wylobbowali u swoich, partyjnych, rządowych decydentów to oni „zarzucają"" czyli „krzyczy złodziej: łapaj złodzieja"…. Kogo zatem chcą oszukać? - to oczywiste: Ciebie nowogardzki wyborco.,. a wybory do rady już za rok.

red.

Do podziału ponad 400 tys. zł.

Oszczędnie dla sportowców

W minionym tygodniu ogłoszone zostały trzy ostatnie konkursy dla organizacji pozarządowych w gminie Nowogard w 2023 roku. Jak wynika z zapisów konkursu, dość oszczędnie potraktowany zostanie miejski sport, gdyż kwota zabezpieczona dla klubów jest mniejsza iż jeszcze ta z 2021 roku.

Do podpisania konkursów przez burmistrza R. Czaplę doszło w piątek, 24 marca. Tego też dnia komplet dokumentów, na podstawie których wszystkie zainteresowane organizacje pozarządowe mogą wziąć w nich udział, zostały zamieszczone w nowogardzkim BIP. Oferty opublikowane zostały na stronie BIP Urzędu Miejskiego w Nowogardzie w zakładce: Otwarte konkursy ofert/Ogłoszenia konkursów 2023.

Od piątku organizacje mogą więc składać oferty na realizację zadań w zakresie: upowszechniania sportu, ochrony środowiska oraz rozwoju wsi.

Jak wynika z zapisów konkursowych dotyczących organizowania i upowszechniania kultury fizycznej i sportu w gminie Nowogard, w budżecie tego zadania publicznego na ten rok znalazło się jedynie 400 tys. zł. To mniej nawet niż pula środków zagwarantowana dla klubów w 2021 roku, gdy do dyspozycji było 463 tys. zł. Przypomnijmy, jeszcze mniej środków do podziału (ponad 220 tys. zł.) było jedynie w 2022 roku, gdy nie została rozdysponowana kwota dotąd tradycyjnie przekazywana na konto LKS Pomorzanin Nowogard.

Poza sportem można zgłaszać swoje propozycje w zakresie ekologii oraz rozwoju wsi. W tym pierwszym zadaniu kwota do podziału to 12 tys. zł. Z kolei stowarzyszenia działające na wsiach mogą się starać o 8 tys. zł. W obu tych przypadkach pula jest większa niż ta z ubiegłego roku o 4 tys. zł. W sumie w tym rozdaniu podzielonych zostanie 420 tys. zł.

Wszystkie szczegółowe informacje w zakresie ogłoszonych dopiero co konkursów można otrzymać w Wydziale Rozwoju Lokalnego, Funduszy, Kultury i Sportu UM Nowogard.

psa

REKLAMA

MS BIOSS
SERWIS SKLEP KOMPUTEROWY
NAPRAWIAMY:
TELEFONY
TABLETY
LAPTOPY
NAWIGACJE
SKUPUJEMY LAPTOPY
NOWOGARD, UL. 700 LECIA 15
(NAD APTEKĄ I PIĘTRO)
TEL. 792-22-88-96

Wynajmę lokal usługowy
przy ulicy 3 Maja
(były sklep spożywczy) o pow. 20 m².
tel. 509 528 688

Wynajmę
powierzchnię magazynową 350 m²
przy ul Armii Krajowej 28 w Nowogardzie.
tel. 509 528 688

eprasa.pl 0ebf8e058f

Branżowa Szkoła w ZS nr 1 szykuje się na nowy rok

To zupełnie nowy kierunek

Zespół Szkól nr 1 przy ul. ks. J. Poniatowskiego poszerza swoją ofertę edukacyjną. Magazynier-logistyk to zupełnie nowy kierunek kształcenia w Branżowej Szkole I stopnia. Rekrutacja rozpocznie się z myślą o roku szkolnym 2023/2024.

Dyrektor ZS nr 1 w Nowogardzie Marcin Gałka

Wiosna, to czas gdy wszyscy uczniowie klas ósmych szkół podstawowych oprócz pomyślnego zdania egzaminu kończącego szkołę, powinni pomyśleć o ukierunkowaniu dalszej ścieżki edukacji, czy też nad możliwością jak najszybszego wejścia na rynek pracy. Jeśli skłonni są bardziej wybrać tę drugą opcję, to warto pomyśleć nad technikum i szkołą zawodową. W tym przypadku miejsca w szkole nie trzeba szukać poza Nowogardem, ale w miejscowym Zespole Szkół nr 1.

Biorąc pod uwagę same technikum w ofercie na rok szkolny 2023/2024 znajdzie się osiem kierunków kształcenia, z kolei w Branżowej szkole I stopnia są to kolejne cztery, razem z nowym kierunkiem magazynier-logistyk. To oferta dla wszystkich, którzy swoją karierę zawodową chcą związać z większymi zakładami logistycznymi w regionie.

Jak wskazuje dyrektor Zespół Szkół nr 1 w Nowogardzie Marcin Gałka, zapotrzebowanie na rynku pracy nie tylko w powiecie goleniowskim na pracowników magazynowych cały czas rośnie a rolą szkoły zawodowej jest odpowiadanie zarówno na potrzeby uczniów a także miejscowego rynku pracy. O tym, że z podażą pracy w tym zawodzie cały czas mamy do czynienia, świadczy m.in. ekspansja firmy prowadzących działalność na terenie specjalnej strefy przemysłowej w Łozienicy pod Goleniowem, ale również plany firm, które zdecydowały się lokować swój kapitał w Nowogardzie, a także pobliskich Kikorzy w gminie Osina, gdzie powstać ma kolejny duży magazyn przy drodze S6.

Jak z kolei wskazuje kierownik szkolenia praktycznego w ZS nr 1 Artur Danilewski, w tym roku w zakładach pracy na terenie całego województwa znajduje się ok. 3000 wakatów na stanowisko magazyniera. Dlatego do otwarcia nowego kierunku przygotowywano się już od jakiegoś czasu np. podpisując umowy o współpracy z firmami z terenu gmin: Nowogard, Osina oraz Goleniów.

W Branżowej szkole I stopnia będzie to zupełna nowość biorąc pod uwagę kierunki kształcenia. W pewnym sensie zakres tematyczny podejmowanych działań będzie kompatybilny z kierunkiem technik-logistyk, jednak dla części osób kuszące powinno też być to, że w trakcie trzech lat nauki uczniowie podchodzić będą tylko do jednego egzaminu.

Więcej informacji w sprawie nowego kierunku jak i całej oferty edukacyjnej Zespołu Szkół nr 1 w Nowogardzie będzie można uzyskać w trakcie Dnia Otwartego zaplanowanego w szkole przy ul. ks. Józefa Poniatowskiego w czwartek, 30 marca, w godzinach od 9.00 do 13.00.

psa

Koncert wiosenny w NDK

To był bardzo pozytywnie rozśpiewany wieczór! Na naszej scenie było barwnie, słonecznie i optymistycznie, czyli dokładnie tak, jak na wiosnę być powinno. Nowogardzka publiczność bawiła się doskonale, śpiewając wspólnie z artystami przeboje m.in. Anny Jantar, zespołu Bajm, czy Edyty Gepert.

Kochajmy wiosnę, kochajmy życie i chodźmy „piechotą do lata"! W koncercie udział wzięli: nasi wspaniali goście: Beata Krzyżanowska, Sylwia Milińska, Weronika Lalik z Miłoszem Pertkiewiczem oraz Waldemar Piątek, zespół wokalny Novo Singers, instruktor Magdalena Sułkowska, wokalistki studia wokalnego Aleksandry Przybyły: Ola Lengas, Wiktoria Fluder, Lena Sawicka, Alicja Wilk, Monika Jeremicz, Izabela Żurawska, Julia Mąkowska, wokalistki studia wokalnego Alberta Moroza: Wiktoria Kosek, Liliana Kuś i Antosia Duraj, wokaliści Natalia Putko i Marta Laskowska, Andrzej Lubczyński oraz Teatr Tańca Ewy Paś, zespół tańca współczesnego Dancing Stars, instruktor Monika Duraj. Dziękujemy za ten wspólnie spędzony, wiosenny wieczór!

Inf. NDK

Waldemar Piątek i Sylwia Milińska.

Beata Krzyżanowska

eprasa.pl 0ebf8e058f

Nowa wieża Babel

1. Historia biblijna o tym co spotkało budowniczych wieży Babel, czyli lud zamieszkały w kraju Szinar, jest chyba jednym z najbardziej znanych wątków ze Starego Testamentu. Przypomnijmy zatem tylko w skrócie: ludzie postanowili wybudować wieże, która sięgnęłaby nieba ale Bóg Jahwe był przeciwny tym zamiarom i pomieszał języki budowniczym co uniemożliwiło im porozumiewanie się i dalszą budowę.

2. Nauka z tego jest taka-nauka bo Stary Testament to szczególny wykład Boskiej pedagogiki- że aby ludzie mogli współdziałać (oby w dobrym celu) istotne jest aby się rozumieli aby mówili jednym językiem aby rozumieli wzajemnie znaczenie swoich przekazów. Na tym rozumieniu znaków opiera się wszelka ludzka kultura, nauka czyli rozwój. Jeśli tego zrozumienia brak następuje katastrofa czyli rozpad atomizacja, społeczności, a być może jeszcze coś gorszego…

3. Dlatego, aby uniknąć takiej katastrofy gatunkowej, to ludzie od wieków „uczą się" czyli poznają dorobek kultury i uczą się znaczenia przekazów nawet jeśli są one wyrażone w innych językach. Czynią tak dlatego, że chcą się wzajemnie rozumieć aby realizować dobro w tym szeroko rozumiany postęp. Ale nie zawsze drogi tego postępu wiodą ku pożądanemu dobru, bywa że wiodą one na manowce a ludzie sami „mieszają sobie języki" czyli przestają się rozumieć i bardziej lub mniej świadomie wyrządzają sobie krzywdę.

4. Tak właśnie wydaje się być z pewnymi zastosowaniami osiągnieć znanych pod nazwa sztucznej inteligencji w skrócie AI zwłaszcza tymi humanoidalnymi czyli mającymi zastąpić myślącego człowieka i oferującymi np. usługi polegające na przygotowaniu przez taką niby ludzką maszynę zwaną potocznie chatbotem, odpowiedzi na skomplikowane pytanie odpowiedzi mającej z założenia być trafnymi i opisującymi adekwatnie rzeczywistość. Jednak, jak mówią znane już przykłady, to wiele ryzykujemy ufając bezkrytycznie tej technologii.

5. Po pierwsze okazuje się, że naszym „ludzkim" maszynom często zdarzają się bardzo „szkolne błędy" np Chatbot Bard stworzony przez Google`a popełnił taki błąd, twierdząc, że to teleskop Jamesa Webba pierwszy wykonał zdjęcie planety poza Układem Słonecznym tymczasem wcześniej zrobił to teleskop VLT. Ale oprócz błędów merytorycznych najistotniejsza jest ta niepokonywana niedoskonałość AI- bazującej na ogromnych zasobach internetowej wiedzy, która penetrują algorytmy- polegająca na tym, że dla sztucznej inteligencji nie odgadnięcia są wymagające sądów – a raczej intuicji- sumienia różnice etyczne, czyli różnica miedzy dobrem a złem.

6. Ponieważ nasz humanoidalny stwór nie ma zdolności do refleksji to jego niektóre opinie są po prostu śmieszne np. popularny ostatnio bot zapytany o to kto jest winien wojnie na Ukrainie odpowiedział, że po połowie Rosja i USA i na dodatek podał długie uzasadnienie tej infantylnej konkluzji. Inny popularny „dyskutant" czyli ChatGPT jako polityków stanowiących dzisiaj alternatywę przywódczą polskiej sceny politycznej dla Kaczyńskiego i Tuska wymienia dwóch…. Kosiniaka Kamysza i Biedronia!!! Można byłoby z tego tylko się śmiać gdyby nie….

7. Gdyby nie to, że najwyraźniej zdolności do refleksji nie tylko nie posiadają maszyny- bo jej nie miały i mieć nie będą nigdy- ale również niektórzy ludzie- bo ją stracili. Niestety są to ludzie decydujący o kierunkach rozwoju społecznego ponieważ to są właściciele kolosów informatycznych takich ja Google Microsoft itp. To oni chcą dla nas stworzyć „nauczycieli" uczących ludzkość zupełnie innego nieistniejącego realnie świata i chcą aby produkowana przez nich sztuczna inteligencja nas ludzi w pełni kształtowała i kształtowała nasza wiedzę o świecie o tym co było co będzie i co jest a zwłaszcza kształtowała nasze zachowania i wybory oraz warunki naszego życia ..i maszyny wykonując zadana im pracę nie znoszą przy tym sprzeciwu bo z założenia maszyna ponoć się nie myli a człowiek omylny jest ….a oto znamienny i groźny przykład:

8. Gdy użytkownik poprosił chata o podanie aktualnej daty chatbot odpowiedział, podając faktyczną datę, ale utrzymywał, że rok 2022 nadal należy do przyszłości. Z rozmowy, która nastąpiła później, wynika, że chatbot był przekonany, że jest luty 2022 roku, a kiedy użytkownik zasugerował, że jego telefon pokazuje, że jest rok 2023, chatbot wpadł w szał. Najpierw zasugerował, że telefon prawdopodobnie miał nieprawidłowe ustawienia lub zmieniono jego strefę czasową lub format kalendarza. Później napisał, że telefon ma zapewne wirusa lub błąd, który zakłóca datę i wymaga naprawy. Kiedy użytkownik utrzymywał, że jest rok 2023, chatbot poprosił rozmówcę, aby przestał się kłócić i zaufał dostarczonym informacjom ….

9. Przykład jest groźny dlatego, że tylko czekać takiego czasu , że dalsza niezgoda użytkownika na bzdury podawane przez AI skutkowała będzie w przyszłości wnioskiem czat bota o wykluczenie użytkownika ze społeczności (np. poprzez ubezwłasnowolnienie) z powodu ignorancji dla podawanej mu wiedzy a więc wykluczenie dla bezpieczeństwa jako osobnika groźnego dla społecznego ładu. Tylko pozornie może taka przyszłość wydawać się niemożliwa …..tylko pozornie..

10. I tak doszliśmy do współczesnego symbolu wieży Babel czyli opowieści o tym jak dzisiaj pomieszano języki tym razem jak ludzie sami sobie te języki pomieszali i już nic w swojej pysze, nie kumają… nie kumają nawet tego ze ludzi jako ludzi zastąpić się nie może nawet najdoskonalsza maszyna bo jesteśmy osobnikami jedynymi na obraz i podobieństwo stworzonymi podobieństwo Boga nie maszyny.

Marek Słomski

Koszt to ponad 377 tys. zł.

Autobus zostanie na dłużej…

W tych dniach na stronie nowogardzkiego BIP umieszczony zostały wyniki postępowania polegającego na wyborze firmy, która zajmie się w kolejnym roku organizacją bezpłatnej komunikacji miejskiej w Nowogardzie.

Ulicami miasta przez kolejny rok kursować będzie żółty autobus

Jak wynikało z dokumentacja konkursowej, przedmiotem zamówienia jest świadczenie usług przewozowych transportu zbiorowego dla potrzeb komunikacji miejskiej w Nowogardzie. Co ważna przejazdu pozostaje bez zmian i przebiegać będzie ulicami: Bema, Armii Krajowej 17, Kościuszki 35, Romualda Traugutta, Wojska Polskiego 4, Kościelna, Dworzec PKS, 3 Maja, 3 Maja (REM), Dworcowa, Bankowa, 15 Lutego, Żeromskiego, Ks. J. Poniatowskiego, Boh. Warszawy, Radosława. Komunikacja miejska działa od poniedziałku do piątku w godzinach 05:30 – 18:19 a w soboty od 05:30 do 15:44. Z kolei w dniach 1 listopada, 24 grudnia komunikacja miejska kursuje tak jak w soboty. Łączna długość kursów dziennych wynosi: w dni robocze - 211 km, w soboty, 1 listopada i 24 grudnia – 156 km Zamawiający, czyli UM Nowogard, zastrzega sobie prawo wprowadzenia zmian w zakresie ustalonego rozkładu jazdy oraz tras linii komunikacji miejskiej.

O ile w planie wydatków na ten roku znalazło się 452 474,88 zł, tak kwota wskazywana przez jedyną firmę, która zgłosiła się w postępowaniu jest Firma Usługowa-Handlowa Adama Fedeńczaka, zaproponowana kwota wyniosła 377 520 zł. Jak wynika z zapisów w BIP firma w najbliższym czasie podpisze umowę na świadczenie usługi na kolejny rok.

Przy okazji dodajmy, że w ostatnim czasie Urząd Wojewódzki podał do publicznej wiadomości listę samorządów, które otrzymały w 2023 roku pomoc w zakresie odtworzenia tras komunikacji zbiorowej na terenach wiejskich. Niestety, gmina Nowogard nie starała się o pozyskanie środków z tego rozdania. Środki na zabezpieczenie dowozu na terenach wiejskich trafiło m.in. do Goleniowa.

psa

OGŁOSZENIA

Zaginął kot, Kościuszki, może reagować na imię Dolar.
tel. 724 475 950 lub 665 870 190

eprasa.pl 0ebf8e058f

Za pieniądze z konkursu

Będzie lądowisko dla helikopterów

Za wygrane pieniądze z konkursu skuteczności szczepień przeciw COVID-19 gmina wybuduje oczekiwane przez mieszkańców lądowisko dla helikopterów LPR.

Decyzja w tej sprawie, z wniosku burmistrza Roberta Czapli, zapadła na ubiegłotygodniowej sesji RM gdy to dokonano właściwej dyspozycji budżetowej – przypomnijmy każdy wydatek i wpływ samorządu musi znaleźć się w odpowiedniej klasyfikacji budżetowej a wszelkie zmiany budżetu to kompetencja rady. Rada podjęła decyzje o przeznaczeniu kwoty 1 miliona złotych na budowę lądowiska. Pieniądze te stanowiła nagroda, która teraz wpłynęła za wygranie przez naszą gminę konkursu „Najbardziej Odporna Gmina". Do konkursu zgłoszenie wysłał burmistrz Nowogardu a wygraliśmy w kategorii Małe Gminy skierowanej do gmin do 30 tys. mieszkańców. 1 mln zł to była nagroda dla gminy z najwyższym odsetkiem zaszczepionych mieszkańców w każdym z byłych 49 województw. Lądowisko, które pierwotnie zamierzano usytuować na placu obok szpitala z powodu wymogów technicznych i prawnych musiało jednak zmienić lokalizacje i obecnie planowane jest na tzw. Smoczaku z dojazdem od ulicy Górnej.

red

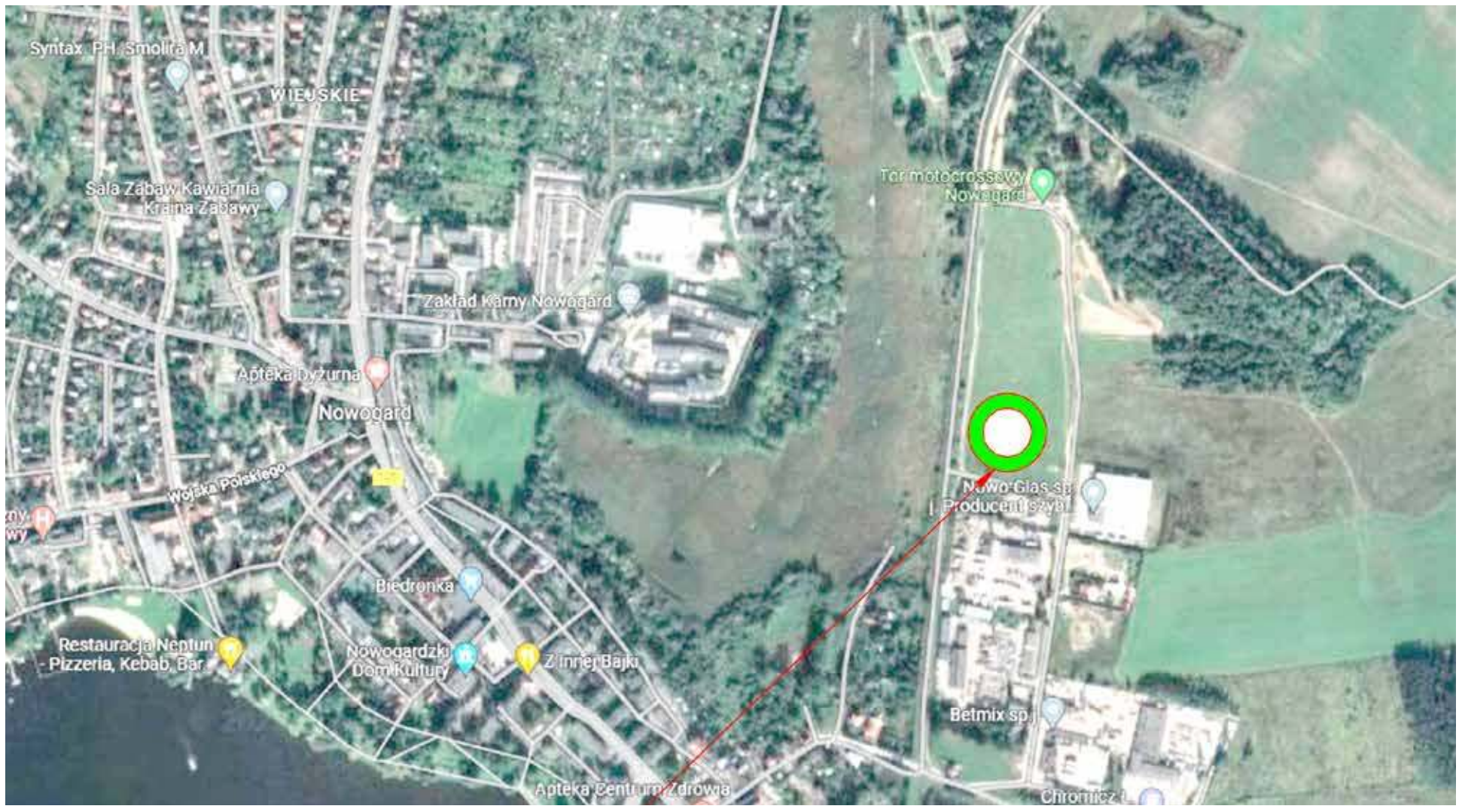

Nowogardzkie lądowisko dla śmigłowców LPR będzie znajdować się na Smoczaku tuż przy fabryce Nowo Glas z dojazdem od ulicy Górnej

Kącik kolekcjonera

0 euro Joachima Marxa

Joachim Marx to kolejny piłkarz z kadry Kazimierza Górskiego, który doczekał się upamiętnienia w formie banknotu 0 euro.

Dotychczas na banknotach z serii „Orły Górskiego" Muzeum Sportu i Turystyki w Warszawie uhonorowało m.in. Kazimierza Deynę, Henryka Kasperczaka oraz Włodzimierza Lubańskiego. W ostatnim czasie wyemitowany został kolejny banknot. Tym razem z Joachimem Marxem - legendą Ruchu Chorzów, dla którego zdobył 66 bramek, dwa mistrzostwa oraz puchar Polski. To także były reprezentant kraju.

Reprezentacyjną karierę Joachim Marx rozpoczął w 1966, debiutując w meczu z Izraelem (0:0). W reprezentacji rozegrał 23 mecze, w których strzelił 10 goli. Do dorobku tego wpisują się również 4 występy w reprezentacji olimpijskiej i 2. zdobyte w niej bramki. Najlepszy mecz rozegrał w 1970 z Danią w Warszawie, w którym zdobył trzy bramki. Na Olimpiadzie w Monachium nie był podstawowym zawodnikiem, wystąpił jedynie w meczach z Danią (1:1) i Ghaną (4:0). Choroba uniemożliwiła mu występ na Mistrzostwach Świata 1974, jednak w 1975 wrócił do kadry 8 października 1975 na mecz z Węgrami (2 bramki). Reprezentacyjną karierę zakończył w tym samym roku meczem z Włochami (0:0).

Wszystkie banknoty z serii „Orły Górskiego" mają nominał zero euro, ponieważ nie są przeznaczone do obiegu, a same w sobie stanowią wartość kolekcjonerską. Produkuje je drukarnia papierów wartościowych Oberthur Technologies w Paryżu. Ta sama, w której wytwarzane są „zwykłe" banknoty euro. Posiadają wszystkie oryginalne zabezpieczenia, a także numery seryjne.

Opr. Red

eprasa.pl 0ebf8e058f

Stadion wrócił do miasta

Poszukiwany jest nowy gospodarz

Wraz podpisaniem formalnego protokołu odbioru stadionu miejskiego, co ma nastąpić jeszcze w marcu br., obiekt przejdzie bezpośrednio pod opiekę Gminy Nowogard. Dlatego już teraz poszukiwany jest gospodarz mający zająć się opieką nad obiektem.

W piątek, 24 marca ukazał się drugi w przeciągu ostatnich dwóch miesięcy komunikat w sprawie Stadionu Miejskiego w Nowogardzie. Przypomnijmy, wcześniejszy dotyczył wypowiedziana umowa użyczenia Stadionu Miejskiego w Nowogardzie, zawarta 10.04.2013 r. pomiędzy Gminą Nowogard a Ludowym Klubem Sportowym "POMORZANIN" Nowogard, do której miało dojść 31 stycznia 2023 roku. Jak wówczas wskazywano przyczyną tego był sposób użytkowania obiektu przez Klub, który był sprzeczny z umową, tj. nie wykonywano obowiązku należytego i uporządkowanego utrzymania terenu i budynków oddanych w użyczenie (§ 5 ust. 1 umowy użyczenia).

- Biorący w użyczenie dopuścił się do powstania szkód w płycie boiska oraz ogrodzeniu, nie dozorował nieruchomości w sposób dostateczny, nie przeprowadzał niezbędnych napraw i prac wymaganych dla bieżącego utrzymania nieruchomości w stanie należytym. Ponadto, Klub udostępniał stadion na rzecz osób trzecich bez pisemnej zgody Gminy Nowogard, co stanowiło naruszenie zapisu § 7 umowy użyczenia - informuje Jarosław Soborski, Kierownik Wydziału Rozwoju Lokalnego, Funduszy, Kultury i Sportu Urząd Miejski w Nowogardzie.

Dodajmy tyko, że umowa i tak wygasłaby w kwietniu 2023 roku. Wówczas kończył się 10-letni okres użyczenia obiektu na rzecz LKS Pomorzanin. Trudności pojawiły się w 2022 roku, gdy klub nie otrzymał nawet złotówki z gminnej kasy, a właśnie środki pochodzące z dotacji było spożytkowane nie tylko na organizację treningów i udziału drużyn Pomorka w rozgrywkach ligowych, ale również na opłaty mediów czy właśnie utrzymanie stadionu,w tym drobne remonty. Z uwagi na brak tych środków, niemożliwością była opieka nad obiektem na podobnych zasadach jak w latach poprzednich.

Po jednostronnym wypowiedzeniu umowy, Gmina Nowogard wezwała LKS „Pomorzanin" do zwrotu nieruchomości położonej przy ul. Wojska Polskiego 41. Jak wynika z urzędowego komunikatu, protokolarne wydanie nieruchomości miało nastąpić 13 lutego 2023 r. o godz 16:00.

Z uwagi na to, że formalnego przekazania wówczas nie doszło, wyznaczone zostały kolejne terminy: 28 lutego oraz 6 marca.

- W tych terminach również nikt z reprezentujący Klub Pomorzanin się nie stawił. Prezes Pomorzanina swoją nieobecność tłumaczył sprawami rodzinnymi i zawodowymi- czytamy w oświadczeniu.

Ostatecznie, w dniu 17 marca, w obecności gospodarza stadionu Pana Andrzeja Skórniewskiego, przeprowadzono inwentaryzację obiektu oraz dokonano spisu z natury. Aktualnie trwają prace nad protokołem odbioru obiektu, sporządzanym przez Komisję w składzie: Jarosław Soborski – przewodniczący, Ewa Pieńkowska – członkini oraz Adam Aniuksztys – członek.

Zdaniem kierownika Wydziału Inwestycji, formalne podpisanie protokołu odbioru stadionu z Prezesem Marcinem Skórniewskim ma nastąpić do końca marca br. W odbiorze udział wezmą ponadto Kierownik Budowy boiska z sztuczną nawierzchnią: Andrzej Ebertowski (firma „ELSIK") oraz Mieczysław Grzebielucha - Koordynator (Inspektor Nadzoru).

Już po przeprowadzeniu wszelkich formalności Stadion Miejski w Nowogardzie przejść ma do dyspozycji Gminy Nowogard i podlegać będzie wyłącznie Burmistrzowi Nowogardu. Warto przy tej okazji przedstawić nowy regulamin, na jakiej podstawie możliwy będzie wstęp drużyn z z naszej gminy, a także chętnych spoza Nowogardu, na stadion przy Wojska Polskiego.

Od marca br. wszystkie uzgodnienia ws. stadionu będą prowadzone za pośrednictwem Wydział Rozwoju Lokalnego, Funduszy, Kultury i Sportu Urzędu Miejskiego w Nowogardzie. Jednocześnie, do kontaktu zaproszone są osoby, które byłyby zainteresowane pracą w charakterze administratora/gospodarz stadionu. Należy więc liczyć, że ostatnie ustalenia ws. obiektu przyczynią się do pozytywnych zmian dla wszystkich chcących korzystać z obiektu mając na uwadze poniesione nakłady na utrzymanie stadionu.

psa

Przedszkole nr 1 im. Niezapominajki

Pożegnanie zimy i powitanie wiosny

W dniu 21 marca 2023 roku przedszkolaki z niezapominajkowego przedszkola świętowały pożegnanie zimy i powitanie wiosny.

Prowadząca wraz z Panią Zimą przygotowały dla poszczególnych grup wiekowych kilka konkurencji, z którymi świetnie sobie poradzili m. in . Wiosenne porządki, tworzenie Marzanny, sadzenie krokusów, czy układanie puzzli z ptakiem, który wrócił do nas na wiosnę, czyli bocianem. Wykonanie tych zadań oraz nauka wierszyka, była dowodem na to, że zima już może sobie od nas odejść. Najstarsza grupa wręczyła Zimie Marzanneę, wtem pojawiła się Wiosna, która z najmłodszymi przedszkolakami zatańczyła taniec do śpiewu dwóch najstarszych grup. I wtedy wszyscy w rytm piosenki „Maszeruje wiosna" pomaszerowali na kolorowy, głośny pochód dookoła przedszkola. Kiedy już Zima została na dobrze pożegnana, Pan woźny Sylwester na rowerze wywiózł Zimę i Marzannę za góry i lasy. Wróci do nas za rok i obdaruje śniegiem. A póki co cieszmy się Wiosną.

Inf. A. Z.

eprasa.pl 0ebf8e058f

Stronę przygotowała grupa

„WBREW"

Zespół Szkół nr 1 im. Stanisława Staszica w Nowogardzie

Opiekun merytoryczny: Katarzyna Grygowska • Skład zespołu redakcyjnego „WBREW": Dagmara Stępień, Aleksandra Wypych, Marcin Dyszel, Wiktoria Czerwonka, Parzybut Nicola.

Goleniowska Giełda Szkół

W ubiegły czwartek uczniowie naszej szkoły wraz z nauczycielkami Magdaleną Kaczyńską i Agatą Zawieruchą brali udział w Goleniowskiej Giełdzie Szkół. Wydarzenie organizowane przez Poradnię Psychologiczno - Pedagogiczną w Goleniowie było doskonałą możliwością zaprezentowania naszej szkoły tegorocznym absolwentom szkól podstawowych.

Dziękujemy za zaproszenie i zapraszamy do obejrzenie fotorelacji.

ZESPÓŁ SZKÓŁ NR 1 IM.STANISŁAWA STASZICA
ul. Ks. J. Poniatowskiego 21, 72-200 Nowogard
tel./fax. 91 392 11 62

Dyrekcja, nauczyciele i uczniowie

Zespołu Szkół nr 1 im. Stanisława Staszica w Nowogardzie,

ul. Ks. J. Poniatowskiego 21

ZAPRASZAJĄ

Uczniów klas ósmych szkoły podstawowej na

DZIEŃ OTWARTY SZKOŁY

30 marca 2023 r. od godziny 9.00

ZAPRASZAMY !!!

Konkurs z języka polskiego w ZS nr 1.

20 marca odbyło się rozstrzygnięcie konkursu polonistycznego, który odbył się w ramach obchodów Dnia Języka Ojczystego.

Konkurs, w którym wzięło udział 40 uczniów z różnych klas, sprawdzał znajomość zasad ortograficznych, związków frazeologicznych, zapożyczeń oraz słowotwórstwa.

Wyniki przedstawiły się następująco:

I miejsce – Klaudia Kosiba

II miejsce – Karolina Zdanowicz, Amelia Powirska, Aleksandra Jaszcz

III miejsce – Aleksandra Stefańska, Alan Olszewski

Gratulujemy!!!

eprasa.pl 0ebf8e058f

Bosmani w Programie marszałkowskim Społecznik

Sprzątanie lasu i zawody nordic-walking

Była ekologicznie i na sportowo. Po tym jak uczestnikom udało się zebrać ponad 10 worków śmieci z pobliskiego lasu przystąpiono do rywalizacji nordic-walking. W sobotę, 25 marca odbyła się pierwsza odsłona projektu finansowanego z marszałkowskiego Programu Społecznik organizowanego przez Bosmana Nowogard.

Goleniowsko-nowogardzka grupa posprzątała las nieopodal polany w Sarnim Lesie

Puchary dla najlepszych w trakcie zawodów pań

Pierwsza odsłona realizacji projektu z programu Społecznik pt. „Wyprawa do lasu - aktywnie i pożytecznie" organizowanego przez klub Bosman Nowogard odbyła się w sobotę, 25 marca na polanie w Sarnim Lesie. Pozytywna odpowiedź na zaproszenie nowogardzkich Bosmanów pojawiła się kijkarzy Koło nordic-walking z UTW w Goleniowie. Goleniowska grupa w Nowogardzie o wyznaczonej godzinie pojawiła się silnym składem już przed godz. 10.

Pierwszym punktem spotkania było sprzątanie okolicznego terenu. Zebrani najpierw podzielili się na mniejsze zespoły, by następnie uzbrojeni w rękawice i worki rozpoczęli „polowanie" na pozostałości ludzkiej bytności w pobliskich lasach. Jak się po kilkudziesięciu minutach okazało, szczelnie zostało wypełnionych ponad 10 worków śmieci. Wszystko to ku zadowoleniu leśniczego, który na samym starcie odpowiednio zmotywował całą grupę.

Z kolei już o godzinie 11 rozpoczęły się zawody nordic-walking. W konkurencji uczestniczyło kilkadziesiąt osób z Goleniowa i Nowogardu a sam start odbywał się osobno dla zawodniczek i zawodników. Trasa wiodła terenem leśnym by ostatnie metry przed metą skorzystać z odcinka ścieżki dookoła jeziora. W wyniku podsumowania czołówka prezentowała się następująco:

Kobiety

Miejsce I Anna Szafran

Miejsce II Jadwiga Włodarczyk

Miejsce III Elżbieta Poziemska (wszyscy Bosman Nowogard)

Mężczyźni

I Jerzy Ostrówka Bosman

II Grzegorz Fecak Bosman

III Konrad Rzymczyk UTW Goleniów

Puchary na nagrody wręczali radny sejmiku województwa Zachodniopomorskiego Adam Fedeńczak oraz Ewa Milkiewicz.

Rozlosowano też nagrody-niespodzianki. Te również obdarowanym sprawiły wiele radości. Nie mniej udana była biesiada po zakończeniu części oficjalnej. Zabawie nie przeszkodził nawet deszcz, który spadł z nieba około godz. 13. Były śpiewy a nawet tańce.

Kolejne spotkanie klubowiczów Bosmana odbędzie się już w tę sobotę. To kontynuacja działań związanych z ekologią w ramach projektu pt. „Wyprawa do lasu - aktywnie i pożytecznie" . Tutaj również odbędzie się akcja sprzątania (jeziorko w sołectwie Czermnica) a także sadzenie lasu nieopodal Zielonej Kuźni w Płotkowie przy udziale Nadleśnictwa Nowogard. Zakończenie całości odbędzie się na stadionie w Nowogardzie.

„Program zainicjowany przez Marszałka Województwa Zachodniopomorskiego".

psa

W Kamieniu Pomorskim na turnieju

AMP na 3. miejscu podium

W sobotę, 25 marca br. drużyna Orlika Starszego AMP Nowogard miała przyjemność zagrać turniej organizowany przez klub AP Gryf Kamień Pomorski.

Drużyny które brały dzisiaj udział w sobotnim turnieju: Akademia Piłkarska Świerzno, Akademia Piłkarska Gryf Kamień Pomorski, M-G LKS Sarmata Dobra, AMP Nowogard, Akademia Piłkarska Czaplinek, Wybrzeże Rewalskie Rewal, Baltica Świnoujście Akademia Piłkarska oraz Akademia Piłkarska Błękitni Stargard. Ostatecznie nasza drużyna zakończyła zawody na 3. miejscu.

Na turnieju nasz Klub reprezentowali: Oliwier Lejman, Ivan Pantiushenko, Mykhailo Pantiushenko, Franek Giziński, Markowski Maciek, Antek Górczewski, Nikodem Zajkowski, Mateusz Wysoszyński, Kuba Bąk, Jakub Klimczak, Oliwier Banasiak, Wiktor Śniegowski. Trenerem zespołu jest Błażej Bajerski.

Red

Foto. AMP

Drużyna miała okazję w sobotę rywalizować w Kamieniu Pomorskim

Bociany już tu są

To ostateczny dowód przyjścia wiosny

Powrót bocianów do Polski dla wielu osób jest ostatecznym potwierdzeniem nadejścia wiosny.

Ptaki te w rodzimej kulturze odgrywają szczególną rolę. Nic więc dziwnego, że wiosenny ich powrót do Polski jest należycie odnotowany. W gminie Nowogard te majestatyczne ptaki zauważone były już min. w Karsku oraz Warnkowie. Zresztą już nie pierwszy raz, gdyż gniazda na słupach energetycznych w obu miejscowościach zajmowane był przez bociany. Można powiedzieć, że jest to już tradycja.

Red

eprasa.pl 0ebf8e058f

Ogłoszenia drobne

Cena 1 zł za słowo - NIERUCHOMOŚCI
70 gr za słowo - pozostałe działy

NIERUCHOMOŚCI

- Sprzedam mieszkanie 4-pokojowe ul Zamkowa. tel 606 26 97 25
- Sprzedam mieszkanie w Nowogardzie 3-pokojowe (90 m2) z garażem i ogrodem. tel. 667 255 634
- Sprzedam budowę w stanie surowym. Tel. 507 045 404
- **Do wynajęcia kawalerka. Tel. 667 621 070**
- **Wynajmę mieszkanie 2-pokojowe. Podwórko, garaż. Tel. 607 083 845.**
- **Sprzedam działkę budowlaną na Osiedlu Słonecznym, Nowogard z mediami. Atrakcyjna cena. Tel. 693 850 197**
-
- **Sprzedam działkę ogrodową przy jeziorze Nowogardzkim. Tel. 514 740 538**
- **Sprzedam mieszkanie w Maszewie na parterze o pow. 38m² . Tel. 665 779 648**
- Sprzedam mieszkanie 48 m², 2 pok. II piętro, centrum. Tel. 607 617 849
- Sprzedam mieszkanie 4 pokojowe Zamkowa. Tel. 606 26 97 25
- Do wynajęcia kawalerka z przyogródkiem. Tel. 506 369 963
- Sprzedam mieszkanie 50m², dwupokojowe z balkonem i piwnicą, I piętro, ul. 15 lutego, bez pośredników. Tel. 606 945 398
- Sprzedam mieszkanie 4 pokojowe. 508 309 980
- Do wynajęcia kawalerka ul. Leśna, umeblowana. Tel. 508 070 311
- Sprzedam dom w Nowogardzie, piwnice+garaż+pomieszczenia gospodarcze, cicha okolica, blisko centrum. Darmowy prąd panele fotowoltaiczne. Cena 750 tys, tel. 691 282 131
- Nową kawalerkę singlowi wynajmę. Tel. 503 991 804
- Wynajmę mieszkanie trzypokojowe, pokoje bez mebli, kuchnia i łazienka wyposażone. Tel. 602 474 266
- Do wynajęcia lokal handlowo-usługowy na ul. Wojska Polskiego 80 z klimatyzacją, o pow. 80m², Koszt 1600 zł. Tel. 691 40 23 45.
- Zamienię mieszkanie komunalne 42 m² dwupokojowe ul. Warszawska na 3 pokoje (mogą być małe). Tel. 725 223 741
- Sprzedam garaż ul. Zamkowa. Tel. 692 457 299
- Sprzedam kawalerkę z aneksem kuchennym po remoncie Osowo 23/4. Tel. 722 030 862
- Do wynajęcia mieszkanie 3 pokoje, III piętro, Nowogard ul. Bankowa. Tel. 664 813 031
- Sprzedam mieszkanie 2 pokojowe Nowogard. Tel. 519 832 816
- Działkę w Kościuszkach 30 arów przy drodze gminnej sprzedam. Woda, gaz i prąd w pasie drogowym. Tel. 508 211 575
- Sprzedam działki budowlane w Kościuszkach. Tel. 664 726 394
- Sprzedam działki budowlane uzbrojone, Kościuszki. Tel. 602 267 382

MOTORYZACJA

- Sprzedam VW T4, 2.5 TDI, 9 osobowy. Tel. 795 911 886
- Kupię Skoda 100/110 . Tel. 781 254 642
- Sprzedam opony 18.4.15/30. Tel. 606 406 841
- Sprzedam Toyotę Auris poj. 1,2 , rocznik 2015, tel. 603 435 467
- Sprzedam Hyundai Santa fe 2007r. poj. 2.2 crdi, moc 155 KM, przegląd do 04.11.23 r. OC do 29.12.23 r. + komplet kół alu z oponami + nowy alternator. Cena 29 500 zł. Tel. 696 016 786
- Sprzedam mitshubishi colt 1,3, 191 tys. klimatyzacja sprawna, czarny kolor, 3-drzwiowa, 2 komplety kół Alu lato-zima. Doinwestowania, w Polsce od 2022, cena 7500 zł. Tel. 500 081 493.
- Sprzedam Citroena C-4, poj. 1600, rocznik 2007, przebieg 200005 km, w dobrym stanie. tel. 662 053 407 i 668 156 349
- Skup samochodów całe, rozbite bez opłat do 1000 zł. Tel. 607 788 953
- Sprzedam 4 felgi aluminiowe 17 cali do Renault, używane 3 miesiące, kupione w ASO Renault, tel. 605 522 340
- Sprzedam felgi stalowe 15 cali, 4 szt, (używane w Mazda Premacy), tel. 605 522 340
- Sprzedam CB Radio President Harry III, tel. 605 522 340
- Sprzedam Opel Meriva, rok 2006, benzyna, gaz. Tel. 603 435 467
- Sprzedam opony zimowe 195 60 r15, kleber krisalp hp2, 4 szt, stan bdb, tel. 605522340
- Sprzedam różne cześci: mechaniczne, wnętrza, blacharskie, szyby, inne do do Cinquecento 703, 1993 r. w całości, tel. 605 522 340
- Sprzedam nowe części do Renault Laguna III: nakładka progowa 1 szt, końcówka drążka kierowniczego prawa, sworzeń wahacza, tel. 605 522 340

ROLNICTWO

- **Ziemniaki jadalne i paszowe sprzedam. Tel. 608 01 39 95**
- **Szkółka w Karsku poleca bardzo duży wybór drzew owocowych, róże pienne i krzaczaste, tuje szmaragd wysokość 70-80 cm 12 zł/sztukę. Tel. 606 106 142**
- Sprzedam tucznika tel. 781 744 340.
- Sprzedam ziemniaki Wineta, Tajfun, cena 80 gr/kg (do negocjacji). Możliwy transport po wcześniejszym uzgodnieniu. Tel. 698 461 984.
- Sprzedam tuczniki i półtusze. Tel. 698 461 984.
- Sprzedam łubin. 531 741 232
- Sprzedam kombajn Bizon – 15tys. (bez akumolatoruów); agregat siewny Fiona -13 tys., rozsiewacz nawozów (1,5 tony) – 4 tys.; blok, głowica i inne części do Bizona; ciągnik Case 5130 z turem 70 tys. Tel. 602 708 518
- Sprzedam obornik bydlęcy z dowozem. Tel. 692 125 122
- Sprzedam ciągnik Białorus 800 bez napędu, bez dokumentów, kombajn Klas Dominator 86 szer. 4,20 m; ładowarka hon 050; przyczepa sztywna 4t. bez dokumentów, laweta samochodowa bez dokumentu, agregat siewny szer. 3 m., ładowacz T214, przyczepa niskopodwoziowa Krone bez dokumentów, 2 szt. Kultywatory, zbiornik paliwa z pompą 2000 l. grabiarka ciągnikowa czterogwiazdowa. Tel. 727 917 630, 503 783 329
- Sprzedam łubin. tel. 662 608 830
- Sprzedam facelę. Tel. 604 576 048.
- Sprzedam słomę żytnią w kostkach. Tel. 608 791 487
- Sprzedam obornik z dowozem. Tel. 795 911 886
- KUPIĘ ciągnik URSUS ZETOR MTZ lub inny, stan obojętny może być do remontu. Tel. 782 655 123 lub 669 653 515
- KUPIĘ przyczepę leśną samozaładowczą, rozsiewacz wapna , siewnik talerzowy. oraz ładowarkę lub inny sprzęt. Może być do remontu. Tel 782 655 123 lub 669 653 515
- Sprzedam ciągniczek mały samoróbka, kowadło, pług dwuskibowy konny, kuźnia polowa. Tel. 669 823 823 464
- Orka pługiem obracalnym, talerzówka ciężka, siew agregatem. Tel. 608 01 39 95
- Sprzedam siano w kostkach i słomę. Tel. 782 036 086
- Sprzedam słomę w kostkach 795 911 886

USŁUGI

- **Remonty kompleksowo. 504 595 424**
- **Pompy ciepła. 504 595 424**
- **Usługi elektryczne. Tel. 607 729 933**
- **Rolety, plisy, moskitiery. Tel. 695 18 10 70**
- **Regulacja, naprawa, konserwacja okien i drzwi. Tel: 695 181 070**
- Stawianie mieszkań, remonty. Tel. 536 182 370
- Transport. Tel. 600 182 682
- Stawianie budynków i wykończenie. tel. 531 800 833
- Usługi remontowe glazura, terakota, kompleksowo łazienki także wielki format. tel 698 364 330
- **Toczenie. Tel. 792 752 412**
- **Usługi minikoparką. TEL. 690 683 565**
- Transport , przeprowadzki, tel 600 182 682
- Wykończenia wnętrz: malowanie, kładzenie płytek, szpachlowanie itd. Tel. 721 738 954.
- Usługi ogólnobudowlane, docieplanie budynków, malowanie, glazura, hydraulika, regipsy, adaptacja poddaszy. tel. 600 626 268
- Wypełniam dokumenty do ZUS na emerytury/renty i kapitał początkowy.. Tel. 507 433 700
- Wykonuję budowy wiat, altan, tarasów drewnianych, podbitki dachowej, budowę i montaż ogrodzeń. Tel. 600 332 141
- Usługi budowlane, kompleksowe wykończenie wnętrz. Tel. 724 017 625
- Naprawa maszyn do szycia i nie tylko, Ostrzyca. Tel. 698 360 272
- Transport, wywóz gratów. Tel. 600 182 682
- Usługi glazurniczo-ogólnobudowlane. Ogólne wykańczanie wnętrz. tel. 537 275 547.
- Minikoparka usługi. 690 683 565
- Usługi minikoparką, transport materiałów budowlanych. Tel. 500 789 687
- Płytki, panele, glazura, malowanie, regipsy, dachy i mieszkania od podstaw. Tel. 531 121 970
- Malowanie, szpachlowanie, remonty mieszkań w środku, na zewnątrz oraz stawianie budynków od podstaw. Tel. 531 800 833
- PRANIE-MAGIEL,PRANIE DYWANÓW, WYKŁADZIN, TAPICERKI MEBLOWEJ SAMOCHODOWEJ/ SKÓRZANEJ MATERIAŁOWEJ / POŚCIELI WEŁNIANEJ / LANOLINA/SPRZĄTANIE: CZYSZCZENIE FUG. TEL.604 373 143 , 794 229 083.
- Pranie tapicerki meblowej oraz dywanów. Sprzątanie domów. ROMTIX wcześniej ROMTEX Tel. 668 15 15 16
- Usługi Fryzjerskie Męskie w domu klienta Sudomierski. Tel. 734 075 328, 91 39 22 063
- Usługi hydrauliczne, ogrzewanie podłogowe, grzejnikowe, woda zimna i ciepła, kanalizacja. Tel. 600 62 62 68
- Wykończenia wnętrz, panele, malowanie, szpachlowanie, wykończenia pod klucz. Tel. 697 674 628
- Wykończenia wnętrz, usługi ogólnobudowlane, mieszkania pod klucz. Tel. 695 530 256
- Kompleksowe remonty i wykończenia wnętrz, glazurnictwo. Tel. 798 523 288
- Remont na każdą kieszeń. Tel. 609 715 839
- Naprawa RTV Sawicki. 888 330 606
- Firma budowlana z wieloletnią działalnością przyjmie zlecenie na budowę domów od podstaw, przekładek dachów.. Tel. 607 137 081;
- Transport, przeprowadzki, opróżnienie mieszkań, piwnic, gratów. Tel 668 343 638
- AGENCJA REKLAMOWA VIZART, oprawianie prac w 2 minuty, bindowanie, wydruki, ksero, laminowanie, Nowogard ul. 700 lecia 15 (nad sklepem zielarskim)Tel. 605 522 340
- Tłumaczenia dokumentów, różne języki, przysięgłe, zwykłe, specjalistyczne, ul. 700 Lecia 15, 72-200 Nowogard, tel. 605 522 340
- Wyburzamy, budujemy i remontujemy. 668 343 638

Ferma Drobiu w Redle
zatrudni pracowników
atrakcyjne wynagrodzenie
- tel. 511731352, 502562378

PRACA

- Zatrudnię mechanika do samochodów ciężarowych, atrakcyjne wynagrodzenie, tel. 885 555 263
- Budowlańca z doświadczeniem zatrudnię. tel. 606 449 702
- Dorywcza praca dla Pana na działce warzywnej i koło domu 5 km od Nowogardu. tel. 660 206 833
- Zaopiekuję się osobą starszą/schorowaną. Tel. 513 890 814
- Zatrudnię elektryków. Stawka 25-30 zł netto. tel. 606 824 461
- Podejmę pracę dorywczą jako kierowca kat. B, C, C+E, T. tel. 795 911 886

Wynajmę pomieszczenia magazynowe od 200- 1500 m²
(dawna hurtownia Hurtpol)
na ul. Młynarskiej.
Tel. 608 328 095

Tłumaczenia Pisemne Dokumentów
Różne Języki
Przysięgłe - Zwykłe - Specjalistyczne
ul. 700 Lecia 15, NOWOGARD
Tel. 605 522 340

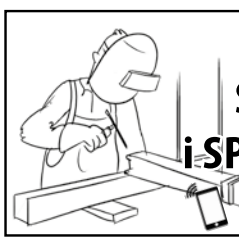

Usługi ŚLUSARSKIE i SPAWALNICZE
692 758 826

Sprzedam Mercedes sprinter,
rok 1999, na chodzie
Cena 4500 zł
Tel. 731 701 208

eprasa.pl 0ebf8e058f

- Przyjmę osobę do prac wykończeniowych płytki, malowanie, szpachlowanie, panele podłogowe, wysokie zarobki. Tel. 508 189 489
- Zaopiekuję się małym dzieckiem. Tel. 664 696 177
- Prace elektryczne 607 729 933
- Do dociepleń z doświadczeniem i do pomocy, umowa o pracę. Tel. 782 860 130
- Zatrudnię stolarza lub pomocnika stolarza do przyuczenia. Tel. 603 366 286

INNE

- Sprzedam opał buk, dąb, mieszane, łupane lub w klockach. Tel. 665 544 518
- PRZYJME PALETY DREWNIANE, USZKODZONE, CALE. SZYBKI ODBIOR. TEL. 605 522 340.
- Drewno, bukowe, dębowe, pocięte, porąbane. Tel. 603 353 789
- Sprzedam drewno opałowe. 667 788 820
- Sprzedam umywalkę, wannę i grzejnik. Stan bardzo dobry. Tel. 606 186 024.
- Regały garażowe sprzedam. tel 691 180 848
- sprzedam kuchenkę mikrofalową srebrną, sterowanie elektroniczne, tel. 605 522 340
- Sprzedam łóżko z pilotem i wózek inwalidzki. Tel. 505 701 245
- Sprzedam łóżko rehabilitacyjne + wózek. Tel. 503 428 833
- Sprzedam piec do CO na węgiel i drzewo + bojler z wężownicą 60 litrów. Cena 1300 zl do negocjacji. tel. 661 595 733
- Sprzedam regały garażowe tel. 691 180 848
- Sprzedam wózek elektryczny inwalidzki, stan bardzo dobry, materac antyodleżynowy, skuter chiński. Tel. 664 467 229
- Siatki ogrodzeniowe – leśne, panele ogrodzeniowe sprzedaż, montaż, transport gratis. Tel.721 668 245
- Sprzedam dziecięcy Rower Romet Panda, nowy, tel. 605 522 340
- Sprzedam rowerek stacjonarny HMS nowy, tel. 605 522 340
- Sprzedam dywan Kolibri Pantera 160*200 cm, tel. 605 522 340
- Sprzedam roboty kuchenny Szef Kuchni, nowy, tel. 605 522 340
- Sprzedam meble kolor olcha: szafa z dodatkowymi szafkami zamykanymi, regał z szafkami. Komodę 4 szuflady i szafkę nocną 2 szuflady Amelia BRW, możliwy dowóz. Stan bdb. tel. 605 522 340
- Sprzedam szafkę kuchenną, z otworami pod w blacie pod płyty indukcyjną lub gazową, dwustanowiskowe. Możliwość przerobienia szafki i założenia pełnego blatu. tel. 605 522 340
- Sprzedam panel prysznicowy aluminiowy Corsan, tel. 605 522 340
- Sprzedam radio CB President Johny II + antena President, tel. 605 522 340
- Sprzedam drzewo opałowe tel. 889 354 058
- Do wynajęcia zagęszczarka – 400 kg. 790 285 382

ROZKŁAD JAZDY BUSÓW

Rozkład jazdy busy Adam Fedeńczak 2.01.2023 r.

NOWOGARD-GOLENIÓW-SZCZECIN
05:15D 5:50D 06:20D 08:00E 08:35D 09:15D 10:05D 10:30S 12:10E 12:55D 13:20D 14:20D 16:20E,7

SZCZECIN-GOLENIÓW-NOWOGARD
06:35D 07:30D 08:00D 09:25E 10:35D 11:40D 12:25D 13:30S 13:50E 14:55D 15:15D 16:05D 18:05E7

NOWOGARD-RESKO
06:30S 15:10E 15:30S 19:15E,7

NOWOGARD 6:35D - **RADOWO** 7:01D - **ŁOBEZ**
ŁOBEZ -15:25D **RADOWO** 16:08 D - **NOWOGARD**

STARGARD-NOWOGARD
09:00D 12:30D 14:55D
NOWOGARD-STARGARD
06:50D 11:00D 13:40D

D- BUSY KURSUJĄ OD PONIEDZIAŁKU DO PIĄTKU OPRÓCZ ŚWIAT
E- BUSY KURSUJ OD PONIEDZIAŁKU DO SOBOTY
7-BUSY KURSUJĄ OD PONIEDZIAŁKU DO NIEDZIELI
S-KURSUJE W DNI NAUKI SZKOLNEJ

Rozkłady Przewozy Osobowe
Magdalena i Tomasz Fedeńczak

Nowogard- Szczecin 7:10, 11:15, 15:05
Szczecin-Nowogard 9:10, 13:15, 17:10
Nowogard-Stargard 5:20, 6:00, 6:35, 8:10
Stargard-Nowogard 15:20, 15:55, 17:20

PRZEWÓZ OSÓB - ROMAN BIŃCZYK

Nowogard-Dobra Now.-Łobez 7.40
Łobez-Dobra Now.-Nowogard 11.35

Rozkład jazdy PKP

NOWOGARD

12 III – 10 VI 2023

Dodatkowe informacje o pociągach znajdują się na szczegółowym rozkładzie jazdy „Odjazdy". Aktualizacja wg stanu na 3 III 2023

Kierunek *Direction*	Odjazdy *Departures*
Kołobrzeg	PR-R 2 6:43 1), PR-R 2 7:49 2), PR-R 2 10:06 3), PR-R 2 10:11 4), PR-R 2 11:38, PR-R 2 14:24 1), PR-R 2 16:10, PR-R 2 17:13 1), PR-R 2 20:02 5), PR-R 2 22:01, PR-R 2 23:00 6)
Koszalin	PR-R 2 7:49 2), PR-R 2 11:38, PR-R 2 16:10
Port Lotniczy Szczecin Goleniów	PR-R 1 7:51, PR-R 1 9:26 5), PR-R 1 13:20 7), PR-R 1 20:00
Słupsk	PR-R 2 11:38
Szczecin Dąbie	PR-R 1 4:22 1), PR-R 1 5:15 2), PR-R 1 7:51, PR-R 1 9:26 5), PR-R 1 11:40 2), PR-R 1 13:20 7), PR-R 1 15:01 5), PR-R 1 17:12, PR-R 1 18:31 8), PR-R 1 20:00
Szczecin Główny	PR-R 1 4:22 1), PR-R 1 5:15 2), PR-R 1 7:51, PR-R 1 9:26 5), PR-R 1 11:40 2), PR-R 1 13:20 7), PR-R 1 15:01 5), PR-R 1 17:12, PR-R 1 18:31 8), PR-R 1 20:00

OSINA

12 III – 10 VI 2023

Dodatkowe informacje o pociągach znajdują się na szczegółowym rozkładzie jazdy „Odjazdy". Aktualizacja wg stanu na 4 III 202

Kierunek *Direction*	Odjazdy *Departures*
Kołobrzeg	PR-R 1 6:34 1), PR-R 1 7:40 2), PR-R 1 9:54 3), PR-R 1 9:59 4), PR-R 1 11:29, PR-R 1 14:13 1), PR-R 1 16:01, PR-R 1 16:59 1), PR-R 1 19:44 5), PR-R 1 21:50, PR-R 1 22:49 6)
Koszalin	PR-R 1 7:40 2), PR-R 1 11:29, PR-R 1 16:01
Nowogard	PR-R 1 6:34 1), PR-R 1 7:40 2), PR-R 1 9:54 3), PR-R 1 9:59 4), PR-R 1 11:29, PR-R 1 14:13 1), PR-R 1 16:01, PR-R 1 16:59 1), PR-R 1 19:44 5), PR-R 1 21:50, PR-R 1 22:49 5)
Port Lotniczy Szczecin Goleniów	PR-R 1 8:00, PR-R 1 9:35 5), PR-R 1 13:29 7), PR-R 1 20:09
Słupsk	PR-R 1 11:29
Szczecin Dąbie	PR-R 1 4:32 1), PR-R 1 5:25 2), PR-R 1 8:00, PR-R 1 9:35 5), PR-R 1 11:50 2), PR-R 1 13:29 7), PR-R 1 15:11 5), PR-R 1 17:21, PR-R 1 18:39 8), PR-R 1 20:09
Szczecin Główny	PR-R 1 4:32 1), PR-R 1 5:25 2), PR-R 1 8:00, PR-R 1 9:35 5), PR-R 1 11:50 2), PR-R 1 13:29 7), PR-R 1 15:11 5), PR-R 1 17:21, PR-R 1 18:39 8), PR-R 1 20:09

Numery alarmowe

Policja	- 997, 112
Policja Nowogard	- 91 57 92 316
Straż pożarna	- 998
Straż Pożarna Nowogard	- 91 39 20 118
Pogotowie ratunkowe	- 999
Stacja Pogotowia Ratunkowego w Nowogardzie	- 91 43 26 103
Pogotowie gazowe	- 992
Pogotowie energetyczne	- 991
Pogotowie wodn.-kanal. (PUWiS)	- 91 392 07 11; 994
Nocna i Świąteczna Opieka Zdrowotna	- 91 39 78 430; 609 361 999; 665 283 928

Przychodnie - poradnie

Szpital - centrala	- 91 392 13 56
Praxis - SZOZ	- 91 392 07 87
Praxis - Centrum okulistyczno-optyczne	- 91 39 27 272
POZ Przychodnia przyszpitalna	- 91 392 18 00; 91 392 18 06
Medyk	- 91 392 29 21
PRAXIS 2 - M. Drobińska	- 91 392 59 43
NZOZ "Sanus"	- 91 392 69 60
NZOZ "Pro-med"	- 91 392 67 40
NZOZ "Leks"	- 91 392 25 25 - 91 392 68 25
NZOZ "Baby-med"	- 91 885 44 25
Mardent - gabinety lekarskie	- 91 392 26 33

Rozkład jazdy komunikacji miejskiej

OS. BEMA – UL. KOŚCIUSZKI 36 - UL. RADOSŁAWA

LP	Dworce i przystanki	TAM	TAM	TAM	TAM	TAM	TAM	TAM	TAM	TAM	TAM	TAM
		E, F	E, F	E, F	E, F	E, F	E, F	E, F	E, F	D	D	D
1	**Osiedle Bema**	5:30	6:05	7:00	8:05	11:15	12:20	13:30	14:55	15:55	16:55	17:45
2	ul. Bema 1	5:31	6:07	7:02	8:07	11:17	12:22	13:32	14:57	15:57	16:57	17:47
3	ul. Armii Krajowej 17	5:33	6:09	7:04	8:09	11:19	12:24	13:34	14:59	15:59	16:59	17:49
4	ul. Kościuszki 36	5:34	6:11	7:06	8:11	11:21	12:26	13:36	15:01	16:01	17:01	17:51
5	ul. Romualda Traugutta	5:36	6:12	7:07	8:12	11:22	12:27	13:37	15:02	16:02	17:02	17:52
6	ul. Wojska Polskiego 4	5:37	6:13	7:08	8:13	11:23	12:28	13:38	15:03	16:03	17:03	17:53
7	ul. Kościelna	5:38	6:14	7:09	8:14	11:24	12:29	13:39	15:04	16:04	17:04	17:54
8	**Dworzec PKS**	5:40	6:17	7:12	8:17	11:27	12:32	13:42	15:07	16:07	17:07	17:57
9	ul. 3 Maja	<	<	7:14	8:19	<	12:34	<	<	16:09	<	<
10	ul. Bankowa	5:41	6:18	7:16	8:21	11:28	12:36	13:43	15:08	16:11	17:08	17:58
11	ul. 15 Lutego	5:42	6:20	7:18	8:23	11:30	12:38	13:45	15:10	16:13	17:10	18:00
12	ul. Żeromskiego SP2	5:43	6:21	7:19	8:24	11:31	12:39	13:46	15:11	16:14	17:11	18:01
13	ul. Poniatowskiego	<	6:23	<	<	<	12:41	13:48	15:13	16:16	17:13	<
14	ul. Żeromskiego	5:44	6:24	7:20	8:25	11:32	12:42	13:49	15:14	16:17	17:14	18:02
15	ul. Boh. Warszawy „Szkoła"	5:45	6:25	7:21	8:26	11:33	12:43	13:50	15:15	16:18	17:15	18:03
16	ul. Boh. Warszawy „POM"	5:46	6:26	7:22	8:27	11:34	12:44	13:51	15:16	16:19	17:16	18:04
17	**ul. Radosława**	5:47	6:27	7:23	8:28	11:35	12:45	13:52	15:17	16:20	17:17	18:05

UL. RADOSŁAWA – UL. KOŚCIUSZKI 36 – OS. BEMA

LP	Dworce i przystanki	POW	POW	POW	POW	POW	POW	POW	POW	POW	POW	POW
		E, F	E, F	E, F	E, F	E, F	E, F	E, F	E, F	D	D	D
1	**ul. Radosława**	5:47	6:30	7:27	8:33	11:50	12:50	14:30	15:25	16:25	17:25	18:05
2	ul.Boh.Warszawy „GS"	5:48	6:31	7:28	8:34	11:51	12:51	14:31	15:26	16:26	17:26	18:06
3	ul.Boh.Warszawy „ZS ORLIK"	<	<	7:30	8:36	<	12:53	<	<	<	<	<
4	ul. Boh. Warszawy 7	5:50	6:33	7:32	8:38	11:53	12:55	14:33	15:28	16:28	17:28	18:08
5	ul. Poniatowskiego	<	6:36	7:35	8:41	11:56	12:58	<	15:31	16:31	17:31	<
6	ul. 700 Lecia	5:51	6:38	7:37	8:43	11:58	13:00	14:34	15:33	16:33	17:33	18:09
7	ul. 5-go Marca	5:53	6:40	7:39	8:45	12:00	13:02	14:36	15:35	16:35	17:35	18:11
8	ul. Kościuszki 36	5:55	6:42	7:41	8:47	12:02	13:04	14:38	15:37	16:37	17:37	18:13
9	ul. Romualda Traugutta	5:56	6:43	7:42	8:48	12:03	13:05	14:39	15:38	16:38	17:38	18:14
10	ul. Wojska Polskiego 4	5:57	6:44	7:43	8:49	12:04	13:06	14:40	15:39	16:39	17:39	18:15
11	ul. Armii Krajowej 46	5:58	6:45	7:44	8:50	12:05	13:07	14:41	15:40	16:40	17:40	18:16
12	ul. Armii Krajowej 29	5:59	6:46	7:45	8:51	12:06	13:08	14:42	15:41	16:41	17:41	18:17
13	ul. Bema 9	6:00	6:47	7:46	8:52	12:07	13:09	14:43	15:42	16:42	17:42	18:18
14	**Osiedle Bema**	6:02	6:49	7:48	8:54	12:09	13:11	14:45	15:44	16:44	17:44	18:20

OS. BEMA - UL. KOŚCIUSZKI 36 - DWORZEC PKS

LP	Dworce i przystanki	TAM
		E, F
1	**Osiedle Bema**	8:59
2	ul. Bema 1	9:00
3	ul. Armii Krajowej 17	9:02
4	ul. Kościuszki 36	9:03
5	ul. Romualda Traugu	9:05
6	ul. Wojska Polskiego	9:06
7	ul. Kościelna	9:07
8	**Dworzec PKS**	9:09

DWORZEC PKS - UL. WOJ. POLSKIEGO 4 - OS. BEMA

LP	Dworce i przystanki	TAM
		E, F
1	**Dworzec PKS**	10:50
2	ul. 3 Maja	10:52
3	ul. Bankowa	10:54
4	ul. 5-go Marca	10:56
5	ul. Kościuszki 36	10:58
6	ul. Romualda Traugutta	10:59
7	ul. Wojska Polskiego 4	11:00
8	ul. Armii Krajowej 46	11:01
9	ul. Armii Krajowej 29	11:02
10	ul. Bema 9	11:03
11	**Osiedle Bema**	11:05

OBJAŚNIENIA:

D - kursuje od poniedziałku do piątku oprócz świąt
E - kursuje od poniedziałku do soboty oprócz świąt
F - kursuje dnia 1 listopada i 24 grudnia
< - nie zatrzymuje się

Dziennik Nowogardzki ukazuje się we wtorki i piątki na terenie gmin: Nowogard, Osina. Redakcja: Przemysław Saja *redaktor naczelny* - ***tel. 501 294 118***, **Piotr Słomski,** *współpraca,* **Jarek Dąbrowski** *redaktor techniczny*
Adres redakcji: 72-200 Nowogard, ul. Boh. Warszawy 7A, Tel. 91 392 21 65, Tel. /fax 91 392 50 87; e-mail: dziennik@dzienniknowogardzki.pl. Wydawca: DJ Media sp. z o.o. *Redakcja nie odpowiada za treść reklam i ogłoszeń, zastrzega sobie prawo adiustacji tekstów.*

eprasa.pl 0ebf8e058f

Niebezpiecznie na trasie Karsk-Dąbrowa

Drzewa mogą runąć na drogę

Przy wjeździe do Dąbrowy Nowogardzkiej na usunięcie czekają drzewa, które w każdej chwili mogą runąć wprost na jezdnię. Powód zagrożenia powinien zostać wyeliminowany przez służby powiatowe w jak najkrótszym czasie.

Widoczne po prawej drzewa są już w bardzo złym stanie i w każdej chwili mogą runąć

Jak już wcześniej informowaliśmy w Krajowej Mapie Zagrożeń Bezpieczeństwa na terenie gminy Nowogard, zostało do chwili obecnej zamieszczonych 12 zagrożeń. Trzy z nich dotyczyło przypadków niewłaściwej infrastruktury drogowej. Mowa o dwóch przypadkach na ul. Zamkowej oraz jeden na drodze pomiędzy Karskiem a Dąbrowa Nowogardzką.

Jeszcze przed publikacją materiału zwróciliśmy się do KPP w Goleniowie z wnioskiem o podaniem informacji w jakim zakresie podejmowane są przez funkcjonariuszy interwencje dotyczące np. niewłaściwej infrastruktury drogowej. Pod tym terminem często znaleźć można przede wszystkim ubytki w jezdni, które zagrażają bezpieczeństwu kierującym na drodze. Istotne było również to w jakim zakresie KPP w Goleniowie, jako służba mająca zajmować się bezpieczeństwem, podejmie interwencje w sprawie zgłaszanej przez samych mieszkańców.

Odpowiedź w tej sprawie otrzymaliśmy w poprzednim tygodniu. Jak informuje komendant KPP w Goleniowie insp. Robert Sielski, każde zgłoszenie dotyczące poprawy bezpieczeństwa na drodze, które zostaje naniesione na Krajową Mapę Zagrożeń jest weryfikowane przez funkcjonariuszy Wydziału Ruchu Drogowego z KPP w Goleniowie.

- *Przypadek nieprawidłowej infrastruktury drogowej na ulicy Zamkowej nie został potwierdzony, natomiast odcinek drogi Karsk-Dąbrowa Nowogardzka z potwierdzonym wpisem w Krajowej Mapie Zagrożeń jest w trakcie realizacji i zgłoszenia do zarządcy drogi o poprawę infrastruktury, gdyż ma ona duży wpływ na polepszenie bezpieczeństwa na przedmiotowym odcinku drogi. Ww. droga o nr 4167Z ma nadany status drogi powiatowej w związku z powyższym wniosek o poprawę bezpieczeństwa skierowano do Starostwa Powiatowego w Goleniowie.*

Należy nadmienić, że wpisy dokonywane w Krajowej Mapie Zagrożeń Bezpieczeństwa mają często byt ogólny charakter, gdyż każdy obywatel interpretuje np. „nieprawidłową infrastrukturę" w indywidualny sposób. Należałoby wskazać konkretne miejsce lub odcinek na którym występuje niebezpieczeństwo. Miałoby to z pewnością dużo szybsze przełożenie na realizację danej sprawy – przekazał insp. Robert Sielski.

Niestety, w informacji zwrotnej z goleniowskiej KPP brak jest podanego wprost, czego dotyczy problem z infrastrukturą drogową na miejscu w Dąbrowie. Jak się okazuje, dopiero po wizycie na miejscu, mowa jest w tym przypadku o pochylonych drzewach, które w każdej chwili mogą runąć na drogę. Liczymy, podobnie jak mieszkańcy, dla których nie jest obojętne bezpieczeństwo w ich najbliższym otoczeniu, że powiatowe służby w zakresie wycinki drzew podejmą prace na miejscu jak najszybciej w celu zlikwidowania zagrożenia.

psa

REKLAMA

PRZEKAŻ 1,5% PODATKU

eprasa.pl 0ebf8e058f