TYLKO U NAS

Spór o dyrektora PCPR narasta

Powiat może zapłacić wysokie odszkodowanie

100 lat i wciąż w świetnej formie. Profesor świętował jubileusz

Nr 9 (1526) 26 II - 4 III 2026 | Rok zał. 1993 | Cena: 5 zł (5% VAT) | Redaktor: Daniel Długosz | ISSN 1234-4982

NOWa gazeta trzebnicka

POWIATOWY TYGODNIK LOKALNY

lokalne jest fajne

www.nowagazeta.pl | www.facebook.com/gazeta.trzebnicka | 100% KAPITAŁU POLSKIEGO

Pierwszy etap zakończony

Szkoła w stanie surowym przed terminem

GMINY: TRZEBNICA, OBORNIKI ŚLĄSKIE, ŻMIGRÓD, PRUSICE, WISZNIA MAŁA, ZAWONIA

Rozpoczęła się budowa "tężni"

Czy będą miały walory zdrowotne? Ile mają kosztować?

TYLKO U NAS

Awantura ucichła. Wtedy nastąpił nieoczekiwany zwrot akcji

Propaganda w cieniu referendum

Sąd zakazał pisania o przełożonych w sprawie molestowania w trzebnickim szpitalu. Dziennikarze składają zażalenie

Bezdomne kotki trafiają pod jej dach. Teraz czas na Twoją pomoc

Masz temat?
ZADZWOŃ:
71-387-21-31
Nie jesteśmy obojętni

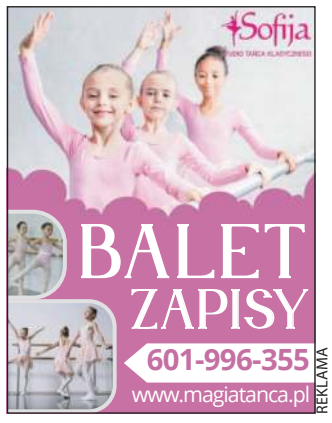

REKLAMA

REKLAMA

WYPOŻYCZALNIA SAMOCHODÓW PĘGÓW:
- osobowe
- busy osobowe i dostawcze
- lawety

Tel. 600-56-20-36
REKLAMA

Skup Złomu Pęgów
NAJLEPSZE CENY
Polub nas Facebook SKUP ZŁOMU PĘGÓW
603 743 467

REKLAMA

eprasa.pl 0ed4a746b9

/gazeta.trzebnicka
www.nowagazeta.pl
NOWa POWIATOWY TYGODNIK LOKALNY gazeta trzebnicka
Nr 9 (1526) 26 II – 4 III 2026
e-mail: redakcja@nowagazeta.pl
tel. interwencyjny: 693-44-61-41

CYTAT TYGODNIA

„Udała się pani sztuka, która nie udawała się całe lata naszej mamie."

Czytaj na... Stronie 7

LICZBA TYGODNIA

31.9 mln zł

- tyle planowo wyniesie budowa nowej szkoły w Wiszni Małej

Czytaj na... Stronie 8

Ceny paliw

25.02.2026 r.

STACJA PALIW	PB 95	ON	LPG
Inter Marche Trzebnica	5.69	5.89	2.79
Matłok Trzebnica	5.72	5.97	2.79
Orlen Żmigród	5.49	5.83	2.69
Orlen Oborniki Śl.	5.58	5.89	2.69

KONKURS KONKURS KONKURS

Tortusiowo z NOWą

Drodzy Czytelnicy zachęcamy do wzięcia udziału w naszej zabawie „Tortusiowo z NOWą". Co miesiąc rozdajemy jeden tort, ufundowany przez Cukiernię Beza z Obornik Śl.

Jeżeli chcesz zrobić niespodziankę swoim najbliższym lub sobie, weź udział w naszym konkursie, a Cukiernia Beza przygotuje słodkości specjalnie dla Ciebie.

Zasady są bardzo proste: wytnij zamieszczony w NOWej gazecie trzebnickiej kupon, wpisz swoje dane oraz krótko uzasadnij, dlaczego właśnie Ty zasługujesz na słodki upominek. Wypełniony kupon przynieś do redakcji lub prześlij go pocztą na adres: 55-100 Trzebnica, ul. Armii Krajowej 2B. Zeskanowany kupon możesz również przesłać mailem: redakcja@nowagazeta.pl

Na koniec miesiąca spośród dostarczonych kuponów wybierzemy jeden z najbardziej przekonywującym uzasadnieniem. Będzie pysznie.

*Regulamin konkursu w Redakcji

KUPON KONKURSOWY

TORTUSIOWO Z „NOWĄ"

CUKIERNIA BEZA A.E. Kosowscy

Wierzysz czy nie wierzysz możesz wygrać torta z „BEZY"!

IMIĘ: .....

NAZWISKO: .....

NR TELEFONU: .....

DLACZEGO JA POWINIENEM OTRZYMAĆ TORT Z CUKIERNI „BEZA": .....

☑ - „Wyrażam zgodę na przetwarzanie moich danych osobowych przez Agencję Reklamową NOWa s.c. w Trzebnicy na potrzeby przeprowadzenia konkursu o nazwie „Tortusiowo z NOWą" i wydania nagrody, zgodnie z regulaminem konkursu i przepisami ustawy z dnia 29 sierpnia 1997r. o ochronie danych osobowych (tekst jednolity Dz. U. z 2014r., poz. 1182).

Pracujący rodzice mogą dostać 1500 zł z ZUS

Nie każdy rodzic może lub chce wychowywać dziecko w domu aż do czasu, gdy pójdzie ono do przedszkola. W takich sytuacjach pomoc mogą zapewnić bliscy lub niania, a rodzice mogą otrzymać wsparcie finansowe w ramach programu „Aktywni rodzice w pracy".

Program oferuje wsparcie finansowe w wysokości 1 500 zł miesięcznie dla rodziców dzieci w wieku od 12 do 35 miesięcy. Kwota może wynieść 1 900 zł, jeśli dziecko posiada orzeczenie o niepełnosprawności. Świadczenie przysługuje maksymalnie przez 24 miesiące.

– *To realna pomoc dla rodziców, którzy chcą łączyć pracę zawodową z opieką nad maluchem w domu* – mówi Iwona Kowalska-Matis, regionalna rzeczniczka ZUS na Dolnym Śląsku. – *Dzięki wsparciu mogą pozostawić dziecko pod opieką bliskiej osoby, nie korzystając z żłobka.*

Dla kogo?

Z programu mogą korzystać m.in. pracujący rodzice, opiekunowie faktyczni dziecka, rodziny zastępcze oraz osoby prowadzące rodzinny dom dziecka. Warunkiem jest brak uczęszczania dziecka do żłobka, przedszkola lub klubu dziecięcego oraz osiągnięcie minimalnego poziomu przychodów określonego dla aktywności zawodowej.

- *W przypadku, gdy rodzic lub opiekun wychowuje dziecko wspólnie z drugą osobą, czyli drugim rodzicem, małżonkiem lub partnerem, z którym mieszka i sprawuje opiekę nad dzieckiem - wypłata przysługuje, jeśli oboje rodzice osiągają przychód, którego podstawa wymiaru składek wynosi co najmniej 100 proc. minimalnego wynagrodzenia za pracę* – precyzuje Iwona Kowalska-Matis.

W przypadku indywidualnego poziomu aktywności zawodowej próg wynosi:

*50 proc. minimalnego wynagrodzenia,

*30 proc. minimalnego wynagrodzenia dla osób prowadzących działalność gospodarczą na preferencyjnych zasadach (np. ulga na start, mały ZUS plus).

Jeśli rodzic samotnie wychowuje dziecko, musi osiągnąć podstawę składek równą co najmniej 100 proc. minimalnego wynagrodzenia.

FOT. FREEPIK.COM

Jak złożyć wniosek?

Wnioski składa się **wyłącznie elektronicznie** poprzez **mZUS, eZUS, portal Empatia lub bankowość elektroniczną**. Świadczenie jest wypłacane **wyłącznie na konto bankowe.**

Rzeczniczka przypomina, że ZUS **nie rozpatruje** wniosków papierowych. Najlepiej złożyć dokumenty w miesiącu, w którym dziecko kończy 12 miesięcy.

W 2025 roku w całym kraju wnioski złożyli rodzice i opiekunowie 214,9 tys. dzieci. Na Dolnym Śląsku program objął 12,3 tys. dzieci, a łączna kwota wypłat wyniosła 119,3 mln zł.

Więcej informacji o programie można znaleźć na stronie ZUS.

oprac. red

Pożar ciągnika na S5. Wszystkie pasy zablokowane

FOT. KP PSP TRZEBNICA

23 lutego około godziny 18 na drodze ekspresowej S5, na wysokości Korzeńska, doszło do pożaru kabiny ciągnika siodłowego marki Volvo z podpiętą pustą przyczepą do przewozu pojazdów. Zestaw stał na pasie awaryjnym w kierunku Wrocławia. Kierowca opuścił kabinę przed przyjazdem strażaków, był przytomny i nie wymagał pomocy medycznej.

W wyniku wysokiej temperatury uszkodzeniu uległ zbiornik paliwa – wyciekło około 50 litrów paliwa, jednak nie doszło do jego zapłonu. Na czas działań ratowniczych zablokowane były oba pasy ruchu oraz pas awaryjny w kierunku Wrocławia. Strażacy podali trzy prądy wody i ugasili pożar. Rozlewisko paliwa zabezpieczyli sorbentem, aby zapobiec przedostaniu się substancji do gruntu.

W akcji uczestniczyło sześć zastępów straży pożarnej. Działania trwały ponad 3,5 godziny. Na miejscu pracowała także policja oraz zarządca drogi. Po zakończeniu akcji, na prośbę zarządcy, na miejscu zdarzenia pozostała jednostka OSP Garbce, aby oświetlać i zabezpieczyć teren.

oprac. KD

REKLAMA

REKLAMA

NOWa POWIATOWY TYGODNIK LOKALNY gazeta trzebnicka

Stowarzyszenie Gazet Lokalnych

Wydawca: NOWAPRESS s.c. Daniel Długosz, Kinga Długosz

Adres wydawcy i redakcji: 55-100 Trzebnica, ul. Armii Krajowej 2B tel. 71 312 19 62 lub 71 387 21 31 redakcja@nowagazeta.pl, nowagazeta.pl

Biuro reklam i ogłoszeń: Ewelina Florek, tel. 601-735-810 reklama@nowagazeta.pl

Druk: Polska Presse o/Sosnowiec
Nakład wydawnictwa: do 4000 egz.

Redaktor Naczelny: Daniel Długosz, tel. 603 666 370

Sekretarz redakcji: Ewelina Florek

Redaguje zespół: Daniel Długosz, Kinga Długosz, Tomasz Nawrot

DTP: Daniel Długosz, Ewelina Florek

Grafik: Ewelina Florek

Redakcja nie zwraca tekstów niezamówionych oraz zastrzega sobie prawo do skracania nadesłanych tekstów, listów i informacji. Za treść reklam i ogłoszeń, listów i polemik, jak również zawartość dodatku TV redakcja nie ponosi odpowiedzialności. Treść artykułów, wzory reklam i projekty graficzne są chronione prawem autorskim. Rozpowszechnianie bez zgody wydawcy jest zabronione.

eprasa.pl 0ed4a746b9

Propaganda w cieniu referendum

JESTEŚMY W TOP 5 W POLSCE! - napisano wielkimi literami na FB burmistrza Marka Długozima, ale szybko okazało się, że to nieprawda, a dodatkowo wnioski wyciągane z rankingu są mocno naciągane. Sprawdziliśmy, co naprawdę wynika z opublikowanego rankingu.

Zacznijmy od wyjaśnienia, że ranking, który opublikowany został w periodyku dla samorządów pt. „Wspólnota". To pismo, które w sporej części finansowane jest z pieniędzy samorządów, które z wydawnictwem podpisują różne umowy na tak zwaną promocję i współpracę. To nic złego, a samo pismo ma też swoje walory, bo porusza wiele spraw dotyczących samorządów, w tym te, o ważnych zmian w prawie. Jednak wiele tekstów o konkretnym samorządzie, to piękne laurki ze zdjęciami włodarzy. Artykuły nie są podpisane przez żadnego autora, więc sprawiają wrażenie ukrytej promocji. Podobnie został przygotowany artykuł o Trzebnicy ze zdjęciem burmistrza.

Trudna sztuka liczenia do pięciu

Sam ranking opublikowany przez „Wspólnotę", to nic innego jak zwykłe statystyki GUS, dotyczące demografii w danym roku. Autorzy porównali dane z roku 2009, do roku 2024 i na tej podstawie wyciągali swoje wnioski oraz zrobili zestawienia procentowe, czyli pokazali o ile wzrosło lub spadło zaludnienie w danym mieście lub gminie. Dlaczego porównali akurat te lata, a nie np. lata 2023 i 2024, lub jakiekolwiek inne? Okazuje się, że wybrali sobie akurat ten okres, bo w pierwszym rankingu porównywali lata 2004 do 2020. To również zupełnie przypadkowe daty, być może losowo wybrane przez autorów zestawienia.

Ranking dodatkowo segreguje samorządy w osobnych tabelach, na miasta wojewódzkie, miasta na prawach powiatu, miasta powiatowe, do których zalicza się Trzebnica, miasta małe (takie jak Oborniki Śląskie, czy Żmigród) oraz gminy wiejskie. Nie pokazano danych z gmin miejsko - wiejskich, czyli nie zaprezentowano danych z całej gminy Trzebnica. Pokazano tylko miasto.

To jednak nie przeszkadzało burmistrzowi i jego urzędnikom, aby na FB włodarza opublikować post, który ma wskazywać na ogromny sukces.

Kto go napisał? Trudno powiedzieć, bo jak ujawnił radny Sławomir Ćwikła oficjalna strona burmistrza Długozima na FB, prowadzona jest przez… Sebastiana Hawryliszyna. To urzędnik, który ma dwie umowy i posady. Jest naczelnikiem wydziału promocji, choć opozycja mówi, że to wydział propagandy i jednocześnie jest też redaktorem naczelnym samorządowej gazetki „Panorama Trzebnicka", gdzie w każdym numerze zamiesza dziesiątki zdjęć burmistrza.

Ćwikła ujawnił, że to właśnie Hawryliszyn obsługuje stronę burmistrza. Prawdopodobnie to właśnie on zamieszcza posty, choć mieszkańcy wierzą, że robi to sam burmistrz. Co więcej jak twierdzi radny, to Hawryliszyn kasuje komentarze i blokuje mieszkańców, a także odpowiada na komentarze w imieniu włodarza. Ćwikła wskazał, że na dzień otrzymania oficjalnej odpowiedzi zablokowanych było 41 kont. Teraz może być ich jeszcze więcej. A zatem, jeśli wydaje się Państwu, że post na FB Marka Długozima zamieścił burmistrz, to w rzeczywistości zrobił to pewnie Sebastian Hawryliszyn i to on może z wami dyskutować poprzez komentarze.

Wracając do opublikowanego posta i rankingu. Po ogłoszeniu procedury referendalnej w sprawie odwołania burmistrza Marka Długozimy, jego aktywność na FB bardzo się nasiliła. Posty publikowane są codziennie, a czasami nawet kilka razy dziennie. Tematy? Głównie chwalenie się sukcesami, a że tych jest ostatnio niewiele, publikowane są posty o wizytach dzieci, czy urodzinach arcybiskupa. Zresztą jak przejrzycie jego stronę, to sami zobaczycie co tam jest.

Post o rankingu został opublikowany 21 lutego.

„Trzebnica rośnie w siłę! Rozwój zamiast stagnacji – JESTEŚMY W TOP 5 W POLSCE!" - to tylko tytuł, ale już w nim podano nieprawdę.

Okazało się, że burmistrz chwali się zestawieniem, a konkretnie tabelą dotyczącą jedynie miast powiatowych. Trzebnica odnotowuje tam ponad 12% wzrost mieszkańców w roku 2024, w porównaniu z rokiem 2009. Dalej czytamy, że *„Trzebnica zajęła zaszczytne miejsce w ścisłym TOP 5 w kraju wśród miast powiatowych!"*. No więc sprawdzamy.

Okazuje się, że nawet w tak prostej sprawie okłamano mieszkańców. W tej tabeli Trzebnica **zajmuje szóste miejsce**, a więc nie jest w TOP 5.

Przeglądamy też kolejne tabele. Szybko okazuje się, że w naszym powiecie **miasto Trzebnica ma gorszy wynik niż Wisznia Mała, gdzie ilość mieszkańców wzrosła o prawie 44%. Trzebnicę wyprzedzają też Oborniki Śląskie. Tam populacja mieszkańców wzrosła o ponad 14%.**

Najtrafniejsze

Zbigniew Krzak · Przed chwilą

Szanowny Panie Burmistrzu, z tego co wiem to jest to ranking dotyczący depopulacji gmin. Trzebnica została wyróżniona za przyrost liczby mieszkańców na przestrzeni 20 lat. Czuję się współautorem tego sukcesu, ponieważ ja i moja rodzina zdecydowaliśmy się przeprowadzić do Trzebnicy ponad 18 lat temu. Nie podjęliśmy takiej decyzji kierując się wyjątkowością tego miasta, a raczej bliskością Wrocławia i przystępnymi cenami mieszkań. Oczywiście, że Trzebnica jest dziś lepszym miejscem do życia niż te 18 lat temu, ale niewielka w tym Pana zasługa, a co więcej, wiele milionowych inwestycji na kredyt zostało przestrzelonych, np. "sanatorium" w ruinie (dawna szkoła integracyjna, do ktorej chodziły moje dzieci), park miejski (zachecajacy do wejscia na wlasną odpowiedzialność), ogromna hala sportowo-rekreacyjna, kręgielnia (której już nie ma), czy hala do squasha. Co istotne, potrzebne inwestycje, np. przychodnia zostały zapomniane zaraz po hucznym otwarciu - w tak wielkim budynku nie można znaleźć podstawowego lekarza specjalisty przyjmujący na NFZ, np. kardiologa, neurologa czy dermatologa. Reasumując, autorem sukcesu Trzebnicy w tym zakresie są lokalni inwestorzy i deweloperzy, nota bene traktowani przez Pana wybiórczo w zależności od stopnia znajomości i koligacji rodzinnych a przede wszystkim droga S5

Taki post komentarz na oficjalnej stronie FB burmistrza zamieścił mieszkaniec i... po minucie został zablokowany

FOT. EIOBA.PL

Liczby nie kłamią

Na podstawie opublikowanego rankingu sprawdziliśmy jak Trzebnica wypada w zestawieniu miast powiatowych, małych miast i gmin wiejskich. Okazuje się, że w takim zestawieniu zajmuje… 253 miejsce!

A jak wypada na Dolnym Śląsku? Bierzemy to samo zestawienie. Trzebnica zajmuje dopiero 22 miejsce.

Sprawdziliśmy też inny ranking, tym razem ten, który porównał jakość życia w danym samorządzie. Chodzi między innymi o jakość i dostępność usług. To tak zwany ranking „Jakości życia".

Pod uwagę brano całą gminę Trzebnica. Okazuje się, że w zestawieniu ogólnopolskim **gmina Trzebnica zajmuje 348 miejsce.** W swoim segmencie, czyli wśród gmin miejsko - wiejskich zajmuje 43 miejsce na 119 gmin. A na Dolnym Śląsku gmina Trzebnica pod względem jakość życia zajmuje 25 miejsce. W kategorii edukacja zajmuje dopiero 1217 miejsce w Polsce, a w kategorii dostępność usług jest na 490 miejscu.

O tym nie powiedzą mieszkańcom

O tych danych burmistrz i jego urzędnicy już nie wspominają. Nic nie napisali też o tym, że od kilku lat liczba mieszkańców w gminie… maleje. Z raportu o stanie gminy, który opublikowany jest na stornach urzędu wynika, że w **roku 2023 gmina Trzebnica miała 23.489 mieszkańców, ale już w roku 2024 ich liczba spadła do 23.419.**

Tymczasem zamiast podania rzetelnych danych za bieżące lata urzędnicy w poście napisali:

- *Niezmiernie cieszy mnie fakt, że wiele osób, które wyjechały z Trzebnicy ponad 20 lat temu, dziś decyduje się do niej wrócić* - informuje burmistrz (albo ktoś w jego imieniu).

Na jakiej podstawie Marek Długozima wysnuł ten wniosek? Nie wiadomo, bo z rankingu nie wynika, że wzrost w stosunku do roku 2009 spowodowany był powrotem mieszkańców, którzy wcześniej wyjechali. Oficjalne dane wskazują, że jeśli już się ktoś osiedla, to raczej są to małżeństwa i młodzi ludzie z różnych części Polski, którzy otrzymali pracę we Wrocławiu.

Dalej jest jeszcze ciekawiej, bo urzędnicy próbują przekonać, że *„Większa liczba mieszkańców to silniejszy budżet gminy, co pozwala nam na realizację kolejnych ambitnych projektów."*

Mieszkańcy komentują i...?

Tą teorię szybko obalili sami mieszkańcy. Problem tylko w tym, że gdy opublikowali komentarze, to są one widoczne tylko dla nich i ich znajomych. Niektóre zostały całkowicie usunięte, a użytkownicy dostali „bana" czyli zostali zablokowani.

- *Naczelny Gminny Cenzor - nie zwalnia tempa* - podsumował radny Sławomir Ćwikła, który udostępnił post jednego z mieszkańców.

Mieszkaniec rzeczowo wskazuje, że opisywany ranking dotyczy depopulacji na przestrzeni 20 lat. Dodaje, że on i jego rodzina wprowadzili się do Trzebnicy 18 lat temu, ale nie podjęli tej decyzji kierując się wyjątkowością miasta, a bliskością Wrocławia i przystępnymi cenami mieszkań. Mieszkaniec wskazuje, że wprawdzie Trzebnica jest dziś zdecydowanie lepszym miejscem do mieszkania, ale poddaje w wątpliwość, czy to zasługa burmistrza. Wskazuje, że to wielomilionowe dotacje unijne oraz życie na kredyt spowodowały te zmiany. Dalej przypomina też o przestrzelonych inwestycjach burmistrza czyli np. o zakupie za miliony „sanatorium" w ruinie, gdzie kiedyś mieściła się szkoła integracyjna, do której uczęszczały jego dzieci. Podaje też przykład kręgielni, której już nie ma, bo po zalaniu pomieszczeń została zlikwidowana.

Dodaje też, że potrzebne inwestycje, zaraz po hucznym otwarciu są zapomniane. **I podaje przykład przychodni zdrowia, gdzie jak twierdzi, w ogromnym budynku, nie można znaleźć podstawowego lekarza specjalisty przyjmującego na NFZ np. kardiologa, neurologa czy dermatologa.**

Gdy mieszkaniec zamieścił komentarz, zamiast rzetelnej odpowiedzi od burmistrza, otrzymał „bana".

- *Szanowni Państwo, chciałem publicznie pochwalić Pana Burmistrza Marka Aurelego Długozimę za szybkość działania. W niespełna minutę po dodaniu niniejszego komentarza do jego wpisu nt. wyróżnienia w rankingu pisma Wspólnota zostałem zablokowany przez jego publiczny, oficjalny profil na FB* - napisał mieszkaniec na swoim profilu.

Ewidentnie burmistrz i jego otoczenie mają problem z odpowiadaniem na trudne pytania czy wątpliwości. Z problem od dawna mierzą się dziennikarze. Odpowiedzi przysyłane są nam po 2 miesiącach. Teraz przyszła kolej na mieszkańców. Gdy tylko zaczynają zadawać trudne i niewygodne pytania, nie dostają odpowiedzi, a komentarze ustawiane są tak, aby widzieli je tylko ich znajomi. Blokowanie mieszkańców to już zagranie poniżej pasa i niegodne burmistrza. Niestety urzędnicy dotąd Facebooka wykorzystywali jako doskonałe narzędzie propagandy. Zamieszczali tam co tylko chcieli, bo przecież Facebook o nic nie zapyta i nie zada trudnego pytania. Ale zapomnieli, że to narzędzie jest jak broń obosieczna. Mieszkańcy też mogą pisać posty i komentować decyzje i zachowania władzy. I z tego prawa coraz częściej odważnie korzystają.

Daniel Długosz

eprasa.pl 0ed4a746b9

/gazeta.trzebnicka
www.nowagazeta.pl
NOWA gazeta trzebnicka
Nr 9 (1526) 26 II – 4 III 2026
e-mail: redakcja@nowagazeta.pl
tel. interwencyjny: 693-44-61-41

Awantura ucichła. Wtedy nastąpił nieoczekiwany zwrot akcji

FOT. KPP W TRZEBNICY

Drzwi do mieszkania otworzyły się po zgłoszeniu o domowej awanturze. Gdy policjanci weszli do środka emocje już opadły. Kobieta tłumaczyła, że to była tylko sprzeczka i małżonkowie zdążyli się pogodzić. Interwencja mogła zakończyć się na krótkiej rozmowie. Coś jednak przykuło uwagę funkcjonariuszy.

Obok ławy stał szklany słój wypełniony zielonym suszem. Nie była to przyprawa ani zioła na herbatę. W środku znajdowała się marihuana. Mężczyzna nie zaprzeczał. Przyznał, że to jego. Wskazał też miejsce, gdzie suszyły się łodygi konopi. Wstępne badanie potwierdziło przypuszczenia – zabezpieczona substancja to marihuana w ilości odpowiadającej 252 porcjom.

Zdarzenie to miało miejsce w sobotę 21 lutego. Zamiast zakończyć wieczór pojednaniem po sprzeczce, mieszkaniec naszego powiatu trafił do policyjnej celi, gdzie spędził noc. Usłyszał już zarzut posiadania środków odurzających. Za to przestępstwo grozi do trzech lat pozbawienia wolności. Źródło: KPP w Trzebnicy.

TN

Na posesji palił się Peugeot

22 lutego, przed godziną 8 rano, strażacy zostali wezwani do pożaru samochodu osobowego na jednej z posesji w Zawoni. Płomienie objęły komorę silnika oraz częściowo wnętrze pojazdu. Na szczęście nikt nie został ranny, a pobliskie budynki nie były zagrożone.

Po przybyciu na miejsce strażacy zabezpieczyli teren i przystąpili do gaszenia. Podano jeden prąd piany przy użyciu szybkiego natarcia, dzięki czemu pożar udało się sprawnie opanować. Po zakończeniu działań dokładnie sprawdzono samochód pod kątem ukrytych zarzewi ognia - żadnych nie stwierdzono.

W akcji uczestniczyły trzy zastępy straży pożarnej, a całe działania trwały ponad godzinę.

red

FOT. KP PSP TRZEBNICA

Motocyklista z 3 promilami i bez prawa jazdy

FOT. KPP W TRZEBNICY

Silnik motocykla pracował nierówno, a maszyna raz zjeżdżała do osi jezdni, raz uciekała na pobocze. Styl jazdy nie pozostawiał złudzeń. To nie była zwykła przejażdżka.

Policjanci drogówki patrolujący teren gminy Zawonia zwrócili uwagę na motocyklistę, który wyraźnie nie panował nad pojazdem. Gdy go zatrzymali, szybko stało się jasne, że problem nie leży wyłącznie w technice jazdy. Od 42-letniego mieszkańca naszego powiatu wyraźnie czuć było alkohol.

Badanie alkomatem rozwiało wszelkie wątpliwości. Urządzenie wskazało 3 promile alkoholu w organizmie. To poziom, przy którym trudno mówić o jakiejkolwiek kontroli nad sobą, a tym bardziej nad motocyklem. Jakby tego było mało, po sprawdzeniu danych wyszło na jaw, że mężczyzna w ogóle nie ma uprawnień do kierowania pojazdami mechanicznymi.

Dalsza jazda nie wchodziła już w grę. Motocykl trafił na parking strzeżony, a 42-latek będzie musiał tłumaczyć się przed sądem. Za jazdę w stanie nietrzeźwości grozi kara do trzech lat więzienia, wieloletni zakaz prowadzenia pojazdów i wysoka grzywna. W tej sprawie trwa postępowanie. Źródło, fot.: KPP w Trzebnicy.

TN

KRONIKA STRAŻACKA

Ewakuowali kotka z drzewa

17 lutego przed godziną 10 strażacy zostali wezwani do miejscowości Raki. Na miejscu zdarzenia okazało się, że na drzewie, na wysokości ok. 12 metrów znajduje się kot. Strażacy zabezpieczyli miejsce i przygotowali drabinę mechaniczną. Następnie kotek został bezpiecznie ewakuowany na ziemię i trafił do właściciela. Akcja trwała półtorej godziny.

Pożar obory

17 lutego o godz. 20.02 strażacy zostali wezwani do pożaru budynku gospodarczego w Wilkowej, w którym przebywało bydło. W chwili przyjazdu zastępów ogniem objęta była cała strefa, w której trzymano zwierzęta. Obiekt był wyposażony w instalację elektryczną. Nie było osób poszkodowanych. Działania rozpoczęto od zabezpieczenia terenu i odłączenia prądu. Podano jeden prąd wody w natarciu na zewnątrz palącego się budynku oraz dwa prądy do wnętrza budynku. Przy użyciu bosaka usunięto elementy dachu stwarzające zagrożenie, a agregat oddymiający poprawił widoczność wewnątrz. Po ugaszeniu ognia ewakuowano jedną sztukę bydła. Obiekt sprawdzono kamerą termowizyjną pod kątem zarzewi ognia oraz miernikiem wielogazowym - nie wykryto zagrożenia. Na prośbę właściciela zamocowano plandekę od strony drogi, aby ograniczyć widoczność wnętrza budynku. W akcji uczestniczyło osiem zastępów, działania trwały około 3,5 godziny.

Zwisający baner stwarzał zagrożenie

18 lutego strażacy dostali wezwanie do Trzebnicy. Po przybyciu na miejsce zdarzenia okazało się, że nad jezdnią zwisa duży baner reklamowy, który oderwał się z jednej strony. Baner stwarzał zagrożenie dla ruchu na drodze. Strażacy zabezpieczyli miejsce i zdemontowali zwisający baner. Działania zastępu trwały pół godziny.

Plamy jedna po drugiej

21 lutego strażacy dwukrotnie interweniowali w związku z rozlanymi płynami eksploatacyjnymi na jezdni. Kilka minut przed godz. 11 zostali wezwani do Trzebnicy na ul. Wesołą, gdzie plama miała około 100 metrów długości. Miejsce zabezpieczono, a substancję zneutralizowano sorbentem. Około godz. 11.30 podobne zgłoszenie wpłynęło z ul. Rybackiej w Żmigrodzie. Tam plama o długości około 50 metrów powstała w wyniku awarii samochodu dostawczego i również została usunięta przy użyciu sorbentu.

Zderzenie osobówek

21 lutego przed godziną 15 strażacy zostali wezwani do Nowego Dworu, gdzie doszło do zderzenia dwóch osobówek. W samochodach podróżowały łącznie 3 osoby. Gdy strażacy przyjechali na miejsce wszyscy uczestnicy wypadku byli poza pojazdami, przytomni i bez widocznych obrażeń. Na miejscu znajdował się już patrol policji, a ruch odbywał się wahadłowo. Na drodze znajdowały się elementy karoserii pojazdów i płyny eksploatacyjne. Po zabezpieczeniu miejsca zdarzenia odłączono akumulatory w pojazdach i posypano płyny sorbentem. Działania 2 zastępów trwały nieco ponad pół godziny.

Śmigłowiec lądował przy kaplicy

22 lutego o godzinie 9:20 strażacy dostali wezwanie do Krościny Wielkiej. Okazało się, że pod kaplicą, na krześle, siedzi 80-letnia kobieta uskarżająca się na drętwienie rąk i nóg. Do czasu przybycia służb kobieta znajdowała się pod opieką syna. Strażacy zabezpieczyli miejsce dla śmigłowca Lotniczego Pogotowia Ratunkowego na działce pod kaplicą. Do czasu przybycia lekarza druhowie z OSP Skokowa udzielali kobiecie pierwszej pomocy. Po przebadaniu przez lekarza kobieta została przetransportowana do szpitala. Strażacy zabezpieczyli start śmigłowca. Działania trwały ponad godzinę.

Uruchomił się alarm czujki czadu

23 lutego o godz. 9.23 strażacy zostali wezwani do miejscowości Sanie do budynku wielorodzinnego (trzy mieszkania), gdzie uruchomił się alarm czujki tlenku węgla. Po przybyciu na miejsce zastano mieszkańców wewnątrz obiektu - byli przytomni, komunikatywni i nie zgłaszali dolegliwości wskazujących na zatrucie czadem. Pomiary wykazały obecność tlenku węgla w każdym z mieszkań, choć na różnym poziomie stężenia. Strażacy zabezpieczyli teren i ewakuowali mieszkańców. W lokalu wygaszono piec na paliwo stałe, usunięto popiół i wysypano go w bezpiecznym miejscu, a następnie przelano wodą, aby wyeliminować ryzyko pożaru. Po dokładnym przewietrzeniu pomieszczeń przeprowadzono trzykrotny kontrolny pomiar miernikiem wielogazowym - obecności tlenku węgla już nie stwierdzono. Ze względu na wysokie wskazania podczas pierwszego pomiaru na miejsce zadysponowano zespół ratownictwa medycznego. Po przebadaniu wszystkich mieszkańców nie było konieczności hospitalizacji. Działania dwóch zastępów straży pożarnej trwały blisko dwie godziny.

Pomoc w transporcie do karetki

23 lutego zaraz po godzinie 13 strażacy zostali zadysponowani do Trzebnicy do pomocy Zespołowi Ratownictwa Medycznego. Strażacy pomogli ratownikom przetransportować osobę poszkodowaną do karetki. Działania zastępu trwały pół godziny.

red

eprasa.pl 0ed4a746b9

Kolizja z ciężarówką.
Przewrócona przyczepa na S5

20 lutego, przed godziną 15, strażacy dostali wezwanie do wypadku na S5. Na ekspresówce na wysokości Krzyżanowic (wyjazd z Wrocławia) doszło do zdarzenia z udziałem samochodu osobowego marki Volkswagen z przyczepą oraz samochodu ciężarowego Iveco.

Jak ustalono na miejscu, ciężarówka uderzyła w przyczepę ciągniętą przez volkswagena. W wyniku zderzenia przyczepa przewróciła się kołami do góry. Niedługo po wypadku czytelnik zgłosił nam, że w rejonie zdarzenia utworzył się duży korek, a ruch w kierunku Poznania przebiegał bardzo wolno.

FOT. CZYTELNIK

Fragment z filmiku przesłanego przez czytelnika

W chwili przyjazdu straży pożarnej samochód ciężarowy opuścił miejsce zdarzenia – patrol policji potwierdził, że pojazd jest sprawny i nie stanowi zagrożenia w ruchu drogowym.

Volkswagen wraz z uszkodzoną przyczepą znajdował się na pasie awaryjnym. Strażacy zabezpieczyli miejsce zdarzenia oraz przeprowadzili rozpoznanie zagrożeń. W działaniach uczestniczyły dwa zastępy, a akcja strażaków trwała nieco ponad półtorej godziny.

FOT. KP PSP TRZEBNICA

red

Tragiczny wypadek pod Domanowicami.
Jedna osoba nie żyje

Do tragicznego zdarzenia doszło 22 lutego około godziny 5.00 na drodze powiatowej nr 1329D pomiędzy Domanowicami a Kaszycami Wielkimi. W przydrożnym rowie znajdował się samochód osobowy marki Opel Astra, którym podróżowały trzy osoby.

Po przybyciu na miejsce strażacy zastali pojazd leżący częściowo na dachu, oparty o skarpy rowu. Dwie osoby opuściły auto przed przyjazdem służb i odmówiły udzielenia kwalifikowanej pierwszej pomocy. Zostały jednak przebadane przez Zespół Ratownictwa Medycznego i pozostały na miejscu zdarzenia.

FOT. KP PSP TRZEBNICA

Trzecia osoba była uwięziona wewnątrz pojazdu. Nie było z nią kontaktu słownego, nie wykazywała oznak życia. Strażacy zabezpieczyli teren i ustabilizowali samochód w bardzo trudnych warunkach. Działania prowadzone były na stromym, około dwumetrowym zboczu rowu, przy śliskim i zmrożonym podłożu, zalegającej wodzie oraz intensywnych opadach deszczu. Utrudniało to zarówno dostęp do pojazdu, jak i jego stabilizację.

Po ewakuacji poszkodowanego przekazano go zespołowi ratownictwa medycznego. Niestety, ratownicy stwierdzili zgon.

W działaniach brały udział cztery zastępy straży pożarnej. Akcja trwała niemal 2,5 godziny. Na miejscu pozostał patrol policji, który wyjaśni okoliczności wypadku.

red

Nocny spacer po S5 zakończył się aresztem.
Cztery zatrzymania jednego dnia

Na ekspresowej S5, w mroku i przy pędzie samochodów, szedł samotny mężczyzna. Kierowcy zwalniali, ktoś w końcu chwycił za telefon. Chwilę później na miejscu pojawił się patrol.

36-letni mieszkaniec naszego powiatu tłumaczył się nieskładnie, ale gdy sprawdzono jego dane, wszystko stało się jasne – był poszukiwany przez wrocławski sąd. Do odsiadki miał rok i 10 miesięcy więzienia za wcześniejsze przestępstwa. Z drogi trafił prosto do radiowozu.

To był dopiero początek wtorku, 17 lutego. Tego dnia policjanci z Komendy Powiatowej Policji w Trzebnicy i podległych komisariatów mieli ręce pełne roboty. Przed godziną 7. kryminalni namierzyli na terenie Trzebnicy 37-latka, którego szukał Sąd Rejonowy w Pile. Mężczyzna uniknął celi, bo opłacił zasądzoną grzywnę i mógł wrócić do domu.

FOT. KPP W TRZEBNICY

Kilka minut później w Żmigrodzie funkcjonariusze zapukali do drzwi 52-letniego mężczyzny. Wiedzieli, gdzie go znaleźć. Mężczyzna był poszukiwany do odbycia 66 dni kary. Nie było już miejsca na tłumaczenia.

Po południu, po godzinie 15., żmigrodzki patrol zatrzymał 38-latka ściganego listem gończym. Czekały na niego dwa lata więzienia. Tym razem zatrzymanie odbyło się w miejscu zamieszkania. Trzech z nich jeszcze wieczorem usłyszało szczęk zamykanych drzwi Aresztu Śledczego we Wrocławiu. Źródło: KPP w Trzebnicy.

TN

Zabronił jej dzwonić na policję.
Wtedy powinna była się rozłączyć

Telefon zadzwonił nagle. Po drugiej stronie spokojny, rzeczowy głos. Mężczyzna twierdził, że 35-letnia mieszkanka naszego powiatu ma zaległy kredyt w Niemczech, a jej dane osobowe zostały wykorzystane przez nieznane osoby. Pytał o bank, o rachunki, o zobowiązania. Brzmiał przekonująco.

Kobieta poczuła niepokój. Przerwała rozmowę. Zadzwoniła do swojego banku. Usłyszała, że na jej koncie nie ma żadnych podejrzanych operacji. Odetchnęła. Na chwilę. Kilka minut później telefon znów się odezwał. Tym razem rozmówca przedstawił się jako pracownik działu bezpieczeństwa banku. Aby uwiarygodnić swoją historię, poprosił o adres e-mail i przesłał „certyfikat" potwierdzający jego dane. Dokument wyglądał profesjonalnie. Mężczyzna mówił o zagrożonych środkach i konieczności ich natychmiastowego „zabezpieczenia" na specjalnym koncie technicznym.

FOT. KPP W TRZEBNICY

Presja rosła z każdą minutą. Oszust powtarzał, że czas działa na niekorzyść kobiety. Ostrzegał, by pod żadnym pozorem nie kontaktowała się z policją. Twierdził, że pracuje w cyberbezpieczeństwie, a zgłoszenie sprawy może utrudnić prowadzone działania. Stres zrobił swoje. 35-letnia kobieta poszła do bankomatu. Wypłaciła wszystkie oszczędności. Zgodnie z instrukcjami podzieliła gotówkę. Pierwszą część wpłaciła ponownie, używając kodu przekazanego przez rozmówcę. Na telefon przyszło nawet potwierdzenie – wiadomość, że pieniądze znajdują się już na „koncie technicznym".

Gdy przestępcy zaczęli domagać się kolejnych wpłat, do rozmowy włączył się następny mężczyzna. Tym razem podawał się za funkcjonariusza Komendy Głównej Policji. Wtedy coś w tej historii przestało się zgadzać. Kobieta oznajmiła, że osobiście pojedzie do komendy i sprawdzi, czy rzeczywiście rozmawia z policją. W tym momencie połączenie zostało przerwane. Było już jednak za późno. 35-latka straciła 3600 złotych. Źródło: KPP w Trzebnicy.

TN

Masz temat?
ZADZWOŃ:
693-446-141
Nie jesteśmy obojętni

eprasa.pl 0ed4a746b9

/gazeta.trzebnicka
www.nowagazeta.pl
NOWA gazeta trzebnicka
Nr 9 (1526) 26 II – 4 III 2026
e-mail: redakcja@nowagazeta.pl
tel. interwencyjny: 693-44-61-41

Spór o dyrektora PCPR narasta. Powiat może zapłacić wysokie odszkodowanie

– To już nie jest łamanie prawa. To już jest działalność przestępcza. Nie realizuje pani wyroków sądu – **grzmiał Robert Borczyk, zwracając się na ostatniej sesji Rady Powiatu Trzebnickiego do Starosty Małgorzaty Matusiak. Sprawa nie dotyczy jedynie emocjonalnych wystąpień, lecz potencjalnej odpowiedzialności prawnej za niewykonanie wyroku. Do tego powiat może zostać zobowiązany do zapłacenia odszkodowania.**

Sprawa dotyczy Roberta Korytkowskiego. Polityką społeczną zajmuje się od 33 lat. Był dyrektorem Domu Pomocy Społecznej w Obornikach Śl., dyrektorem Powiatowego Centrum Pomocy Rodzinie w Strzelinie, dyrektorem Domu Dziecka w Obornikach Śl., dyrektorem PCPR-u w Trzebnicy. W lipcu 2023 r. został nagle odwołany z ostatniego stanowiska przez Zarząd Powiatu Trzebnickiego. Czy słusznie?

Sąd nie pozostawia wątpliwości. W uzasadnieniu prawomocnego wyroku wskazuje, że decyzja o jego zwolnieniu była bezpodstawna. Sąd podkreślił, że okoliczności opisane w uchwale zarządu powiatu nie uzasadniały rozwiązania umowy o pracę. **Wyrok uprawomocnił się 12 grudnia ubiegłego roku.**

Delegowanie zamiast przywrócenia

W związku z tym następnego dnia Robert Korytkowski złożył w Starostwie Powiatowym w Trzebnicy pisemną deklarację, że powraca na stanowisko dyrektora.

- Przyjęli to i dali mi skierowanie na badania lekarskie. Wykonałem je i dostarczyłem wyniki. Jeszcze w grudniu byłem dwukrotnie w PCPR-ze, aby podjąć pracę, ale dotychczasowa dyrektor Ewa Kowal powiedziała, że nic nie wie, że była zmiana dyrektora. Uznałem, że nie będę wdawał się w spór, skoro przyszedłem do pracy, a moje biurko było już zajęte. Wobec tego czekałem na dalsze działania zarządu powiatu - relacjonował nam Robert Korytkowski.

Radni o te działania dopytywali się na sesji rady powiatu. Chcieli jednoznacznej deklaracji ze strony zarządu powiatu. Pytali czy zarząd wykonał decyzję sądu i przywrócił go na stanowisko dyrektora. Odpowiedzi się nie doczekali. Zamiast rzeczowych wyjaśnień, Zarząd Powiatu w sprawie Roberta Korytkowskiego na posiedzeniu w dniu 31 grudnia podjął decyzję o delegowaniu Korytkowskiego na 3 miesiące na stanowisko koordynatora ośrodka interwencji kryzysowej, który podlega PCPR-owi. Zgodnie ze swoją uchwałą zarząd wyznaczył termin rozpoczęcia pracy na tym stanowisku z dniem 1 stycznia. Tymczasem Robert Korytkowski **decyzję o tym otrzymał dopiero… 28 stycznia.**

Wyrok sądu jednoznacznie mówi, że pracownik musi zostać przywrócony dokładnie na to samo stanowisko, z tym samym wynagrodzeniem, z którego bezprawnie został odwołany. Prawo jednak daje pracodawcy możliwość delegowania pracownika na inne stanowisko, nawet od początku przywrócenia go do pracy. Są jednak warunki.

Po pierwsze, musi istnieć realna potrzeba organizacyjna przesunięcia na inne stanowisko. Tu sprawa jest niejednoznaczna. Z jednej strony PCPR ogłaszał konkurs na stanowisko koordynatora w ośrodku interwencji kryzysowej. Nikt się nie zgłosił.

Z drugiej strony jak się nieoficjalnie dowiedzieliśmy, Krzysztof Matusiak – podobno osoba z rodziny Starosty Małgorzaty Matusiak, pracuje w tym ośrodku i pełni funkcję koordynatora.

Zadzwoniliśmy więc do Ewy Kowal – obecnej dyrektor PCPR-u, aby zweryfikować tę informację. Stwierdziła, że co prawda pracuje osoba o tym nazwisku, ale na stanowisku pedagoga. Przyznała jednak, że czasami przygotowuje pisma związane ze sprawami, które są w kompetencjach koordynatora. Dodała, że jest wakat na tym stanowisku, poszukiwana jest osoba spełniająca kryteria ustawowe do tego, żeby pełnić taką funkcję. Tak więc koordynator jest poszukiwany, jest potrzeba organizacyjna, aby Roberta Korytkowskiego przesunąć na stanowisko koordynatora. Tym bardziej, że ma on odpowiadające temu stanowisku kwalifikacje.

Czy racjonalne jest delegowanie kogoś, w praktyce jedynie na dwa miesiące, na bardzo odpowiedzialne stanowisko o szerokim zakresie obowiązków? Choć zarząd wyznaczył termin rozpoczęcia pracy na 1 stycznia, Roberta Korytkowskiego poinformowano o tym dopiero 28 stycznia. W efekcie realny czas wykonywania obowiązków byłby znacznie krótszy. Samo wdrożenie zajęłoby znaczną część tego okresu, a delegowanie nie może trwać dłużej niż trzy miesiące. Z organizacyjnego punktu widzenia bardziej zasadne mogłoby być, aby w tym czasie zadania koordynatora nadal wykonywały osoby, które dotychczas je realizowały.

Ma pierwszeństwo

Drugim warunkiem zgodnego z prawem delegowania jest jednoczesne oficjalne przyznanie, że zarząd uznał decyzję sądu i ogłasza, że dyrektorem zgodnie z wyrokiem sądu jest Robert Korytkowski. **Zarząd tego nie uczynił.**

FOT. ZDJĘCIE CZYTELNIKA

Nie przyznał tego, gdy pytali o to radni podczas sesji. Nie przyznał tego Robertowi Korytkowskiemu. Nie ogłosił tego również pracownikom PCPR-u, bowiem Ewa Kowal w rozmowie z nami powiedziała, że zarząd nie poinformował jej dotąd, że Robert Korytkowski jest dyrektorem. Przyznała, że to ona wykonuje czynności koordynatora w związku z tym, że nikt na to stanowisko się nie zgłosił. Pytaliśmy dyrektor, czy ona ma kompetencje do pełnienia funkcji. Kluczyła, odpowiadała wymijająco. Trzykrotnie zadaliśmy to pytanie, ale odpowiedzi nie uzyskaliśmy.

Niezależnie czy je ma, czy nie, to łączy obecnie funkcję dyrektora z pełnieniem funkcji koordynatora. Robert Korytkowski również mógłby więc pełnić te dwie funkcje, tym bardziej, że ma kompetencje do pracy na obydwu stanowiskach. Z tego powodu jest więc duże prawdopodobieństwo, że sąd uzna, iż zarząd powiatu nie realizuje wyroku sądu. Może podważyć celowość decyzji o delegowaniu w kontekście dopuszczenia Roberta Korytkowskiego do pełnienia obowiązków dyrektora. Jak się bowiem okazuje, wykonywanie obowiązków koordynatora nie koliduje z pełnieniem funkcji dyrektora.

Prawo mówi jasno, że **osoba przywracana na stanowisko prawomocnym wyrokiem sądu ma pierwszeństwo pełnienia funkcji przed osobą, która ją sprawuje obecnie.** Innymi słowy zgodnie z prawem, zarząd powinien niezwłocznie powierzyć obowiązki dyrektora Robertowi Korytkowskiemu. Co z obecną dyrektor?

Prawo stanowi, że to już problem pracodawcy, czyli zarządu powiatu. Może być delegowana na stanowisko koordynatora, może być skierowana na bezpłatny urlop do czasu zakończenia okresu wypowiedzenia lub zgodzić się na natychmiastowe rozwiązanie umowy w drodze porozumienia stron.

Starosta kłamie

Robert Korytkowski nie podjął pracy na stanowisku koordynatora. Gdy go o to zapytaliśmy, powiedział:

- Wyrok mówi jednoznacznie, że mam być przywrócony na stanowisko dyrektora Powiatowego Centrum Pomocy Rodzinie, a nie na koordynatora.

Dodał przy tym, że od 3 lutego jest chory i przebywa na zwolnieniu lekarskim do 3 marca. Ponadto trudno sobie wyobrazić porzucenie obecnej pracy, w sytuacji prawnej niepewności, wywołanej posunięciami zarządu, bowiem tak naprawdę nie wiadomo, co może się stać po 31 marca. Nie ma żadnej pewności, że Zarząd po tym terminie przekaże Robertowi Korytkowskiemu obowiązki i uprawnienia dyrektora.

Na ostatniej sesji rady powiatu Małgorzata Matusiak poinformowała radnych, że w związku z tym, że Robert Korytkowski nie rozpoczął pracy na stanowisku koordynatora, zarząd powiatu podjął decyzję o dyscyplinarnym jego odwołaniu. Radni dopytywali, kiedy zarząd podjął taką uchwałę. Usłyszeli, że na zarządzie.

– Byliśmy na kontroli w starostwie powiatowym razem z radnym Damianem Sułkowskim i przeanalizowaliśmy dokumentację z posiedzenia zarządu. Okazało się, że uchwała o odwołaniu nie została tam podjęta. W protokole nie ma takiego punktu w porządku obrad ani treści uchwały w tej sprawie. Była z nami starosta. Nic nie powiedziała, gdy zapytaliśmy o to. Jedynie Sekretarz Starostwa Powiatowego Robert Sarna, który również był obecny przyznał, że taka uchwała nie została podjęta – powiedział nam radny rady powiatu Robert Borczyk.

– Czyli kłamała – dodał, nawiązując do ostatniej sesji rady powiatu.

Kontrola dotyczyła posiedzenia zarządu powiatu w dniu 12 lutego. Od 31 grudnia, kiedy podjął uchwałę o delegowaniu, do 16 lutego, gdy w tym dniu była sesja, na której Małgorzata Matusiak oznajmiła, że zarząd powiatu podjął uchwałę o dyscyplinarnym odwołaniu Robert Korytkowskiego, na posiedzeniach zarządu jego sprawa nie była rozpatrywana. Starosta więc na sesji mówiła nieprawdę. Ta uchwała podjęta została bowiem dopiero na posiedzeniu zarządu w dniu 19 lutego.

Czy powiat zapłaci odszkodowanie?

– Złożyłem 18 lutego do sądu wniosek o wydanie tytułu wykonalności, zgodnie z którym zarząd będzie miał trzy dni na przywrócenie mnie do pracy na stanowisku dyrektora. ***Zgłosiłem również niewykonanie wyroku przez zarząd do prokuratury*** – oznajmił nam Robert Korytkowski.

Powiedział też, że PCPR dotąd nie wypłacił mu zasądzonych kosztów postępowania w kwocie ponad **4 tys. zł.**

– Będę się starał o odszkodowanie za każdy miesiąc, gdy byłem pozbawiony pracy – oświadczył nam.

Wojewódzki Sąd Administracyjny uznał uchwałę zarządu powiatu o odwołaniu jako wadliwą prawnie. Zarząd odwołał się do NSA. Jeśli wyrok zostanie podtrzymany to by oznaczało, że formalnie cały czas był zatrudniony. Może to wiązać się z wypłatą odszkodowania za czas niedopuszczenia do pełnienia obowiązków dyrektora. Od momentu, gdy bezprawnie został odwołany, minęło 2,5 roku. Zaległe wynagrodzenie wraz z pochodnymi wyniosłoby **kilkaset tysięcy złotych.**

Radni opozycyjni od momentu odwołania Roberta Korytkowskiego w 2023 r. uważali, że decyzja ta była czysto polityczna. Potwierdził to sąd w uzasadnieniu wyroku:

– Sąd miał na względzie, że prawdziwą przyczyną zwolnienia powoda było jego powiązanie z frakcją polityczną, z którą skłóciła się starosta *(abstrahując od tego, czy powiązanie to rzeczywiście istnieje, za powiązanego uważała powoda starosta, co wprost zeznała).*

– Uważam, że każdy dyrektor i każdy pracownik, by znaleźć się na swoim stanowisku, musiał zdobyć wykształcenie, doświadczenie i budować dorobek zawodowy. Za tym stoją lata pracy, często kredyty i odpowiedzialność za rodzinę. Zwalnianie wyłącznie dlatego, że zmieniła się opcja polityczna i trzeba znaleźć miejsce dla kogoś innego, by zadowolić koalicjanta lub w imię jakiejś wydumanej czy urojonej zemsty, jest nie do zaakceptowania. Ponadto nikt nie zwalnia pracownika, mówiąc wprost, że musi zrobić miejsce dla kolegi z partii. Przecież zawsze trzeba wskazać powód. Najczęściej taki, który podważa kompetencje – że ktoś się nie sprawdził, że jest niewystarczająco dobry. W praktyce oznacza to próbę oczernienia, deprecjonowanie dorobku zawodowego i naukowego, a na to nie ma mojej zgody. Nie zgadzam się na takie praktyki. Mam nadzieję, że mój przykład będzie przestrogą dla rządzących, że zwolnienie pracownika z powodów politycznych może skończyć się w sądzie. A tam można skutecznie walczyć o swoje dobre imię – przestrzega Robert Korytkowski.

W związku z tą sprawą wysłaliśmy pytania do Zarządu Powiatu Trzebnickiego. Do chwili zamknięcia tego numeru nie otrzymaliśmy odpowiedzi.

Sprawa Roberta Korytkowskiego nie jest jednostkowym przypadkiem. Z dniem 31 października 2024 r. odwołana została dyrektor Powiatowego Zespołu Szkół w Żmigrodzie, Katarzyna Lech. Wojewódzki Sąd Administracyjny we Wrocławiu 30 września 2025 r. **stwierdził nieważność uchwały zarządu powiatu w sprawie jej odwołania**.

I w tym przypadku Zarząd odwołał się do NSA, sprawa jest w toku. Takich odwołanych lub zwolnionych osób jest więcej. Wszystkie łączy jedno, mają wysokie kompetencje zawodowe i doświadczenie. Wspólne dla nich jest również to, że nie usłyszały konkretnych powodów lub przedstawione przez zarząd powiatu powody wzbudziły duże kontrowersje. Także to, że zostały zwolnione lub odwołane po ostatnich wyborach do sejmu lub po wyborach samorządowych, albo tuż przed nimi i są konkurentami politycznymi Małgorzaty Matusiak oraz koalicji, którą zawiązała w powiecie.

Tomasz Nawrot

eprasa.pl 0ed4a746b9

100 lat i wciąż w świetnej formie. Profesor świętował jubileusz

Sto lat życia. Cztery języki obce. Prawie 60 lat pracy na uczelniach i wciąż głód wiedzy. W Obornickim Ośrodku Kultury setne urodziny świętował prof. Kazimierz Żebrowski – naukowiec, były rektor, a dziś aktywny słuchacz Uniwersytetu Trzeciego Wieku „Atena" w Obornikach Śl. Jego jubileusz był nie tylko rodzinnym świętem, ale też opowieścią o konsekwencji, pracy i przekonaniu, że na rozwój nigdy nie jest za późno.

Uroczystość odbyła się w czwartek, 19 lutego. O godz. 11. rozpoczęto uroczystość i powitano gości. Potem wykład „Alhambra" wygłosił dr Jerzy Żebrowski, syn jubilata. Następnie przyszedł czas na życzenia i wystąpienia gości. Listy gratulacyjne odczytali w imieniu Burmistrza Gminy Oborniki Śl. Arkadiusza Poprawy jego zastępca Hubert Ozimina, Prezes SUTW „Atena" Renata Szewczyk w imieniu senatora Kazimierza Michała Ujazdowskiego, honorowa Prezes SUTW „Atena" Ewa Materny w imieniu zarządu i społeczności stowarzyszenia. W dalszej części programu wystąpił kabaret „To i Owo" z SUTW „Atena", serwując publiczności sporą dawkę humoru i lekką, satyryczną formę. Na zakończenie scenę przejął zespół taneczny „Seniorita", także działający w strukturach stowarzyszenia, prezentując energetyczny i żywiołowy występ.

Na parkiecie w wieku 100 lat

Podczas części oficjalnej, w trakcie występu „Seniority", doszło do nieoczekiwanego momentu. Renata Szewczyk poprosiła Jubilata do tańca. Prof. Kazimierz Żebrowski przyjął zaproszenie i razem zatańczyli. Po zakończeniu części oficjalnej uczestnicy przenieśli się do mniejszej sali OOK na spotkanie o bardziej kameralnym charakterze. Tam głos zabrał m.in. Zastępca Burmistrza Gminy Oborniki Śląskie Hubert Ozimina.

– *Widząc pana kondycję i to, że możemy z panem tutaj być, myślę, że życzyć panu 200 lat to trochę za mało* – powiedział.

Przewodnicząca Rady Miejskiej w Obornikach Śląskich Agnieszka Zakęś podkreślała znaczenie jego postawy dla lokalnej społeczności.

– *Wypełnił pan swoim życiem zawodowym i społecznym tą przestrzeń, a w tak dostojnych latach jest pan aktywnym słuchaczem Uniwersytetu Trzeciego Wieku. Wnosi pan do naszej społeczności świeżość. To coś budującego i coś, co powinno się młodzieży pokazywać jako wzór do naśladowania. Jestem wzruszona i wdzięczna pani prezes za możliwość uczestniczenia w tym wydarzeniu* – stwierdziła.

Podczas tego kameralnego spotkania wrócił wątek tańca. Okazało się, że zanim Renata Szewczyk poprosiła pana Kazimierza na parkiet, zapytała go wcześniej, czy wyrazi zgodę. Odpowiedział twierdząco.

– *Pełnoletni w sumie* – powiedział z uśmiechem, czym wywołał śmiech wśród zebranych.

Do rodzinnych wspomnień nawiązał wtedy jego syn Stanisław.

– *Udała się pani sztuka, która nie udawała się całe lata naszej mamie. Wyciągnięcia ojca na parkiet* – oznajmił.

Wyjaśnił, że gdy rodzice chodzili na potańcówki i sylwestry, mama uwielbiała tańczyć i chciała spędzać na parkiecie jak najwięcej czasu. Ojciec w tym czasie siadał przy stole i wdawał się w rozmowy z każdym, kto miał ochotę dyskutować. Zawsze bardziej cenił rozmowę niż taniec.

Rodzinne geny długowieczności

W dalszej części rozmowy jubilat opowiadał o swoim życiu. Mówił, że jest absolwentem Wyższej Szkoły Handlowej we Wrocławiu, która w kolejnych latach zmieniała nazwę i status. Gdy zaczynał naukę, była jeszcze uczelnią prywatną. Potem stała się uczelnią państwową. Funkcjonowała pod nazwą Wyższa Szkoła Ekonomiczna, później Akademia Ekonomiczna, a dziś jest Uniwersytetem Ekonomicznym we Wrocławiu. Do Wrocławia przyjechał na studia w 1949 roku i z miastem związał całe zawodowe życie. Na tej uczelni przepracował 41 lat.

Po uzyskaniu stopnia doktora wykładał za granicą – w Niemczech, Stanach Zjednoczonych oraz w Meksyku. Wspominał, że Polacy byli tam bardzo lubiani. Tłumaczył to wizytą papieża Jana Pawła II w tym katolickim kraju, a także rozpoznawalnością Lecha Wałęsy. Jego syn – Stanisław dodał, że w tamtym czasie również znanym w Meksyku Polakiem był Grzegorz Lato. Reprezentacja Polski w piłce nożnej odnosiła bowiem sukcesy m.in. w latach 80-tych.

Po zakończeniu pracy na państwowej uczelni otrzymał propozycję związania się z prywatną szkołą wyższą.

– *Po przejściu na emeryturę zapytano mnie, czy nie chciałbym pracować w prywatnej uczelni. Zatrudniłem się na Krakowskiej. Edukacja się nazywała ta uczelnia. Najpierw byłem profesorem, później trzy lata dziekanem i sześć lat rektorem* – wspominał.

Funkcję rektora pełnił tam jeszcze w wieku ponad 80 lat.

Od 2016 roku mieszka w Pęgowie u córki Elżbiety. Jego żona zmarła sześć lat temu. Do SUTW „Atena" zapisał się w wieku 95 lat i do dziś pozostaje aktywnym słuchaczem, udowadniając, że na naukę nigdy nie jest za późno. Do „Ateny" należy także jego córka.

W rozmowach pojawiły się także rodzinne fakty. Jedna z sióstr jubilata zmarła w wieku 96 lat, druga w wieku 88 lat. Żyjący brat ma 95 lat, a drugi 88. Najstarsza prawnuczka skończyła 18 lat. Prof. Kazimierz Żebrowski zna cztery języki obce. Był w większości krajów europejskich, w Meksyku oraz w USA. Nie odwiedził natomiast Afryki ani Azji. Pół żartem, pół serio przyznał, że gdy otrzyma przysługujący 100-latkom dodatek emerytalny w wysokości prawie 6 tys. zł, być może właśnie tam się wybierze.

Byłem naprawdę poruszony

Na pytanie, co przekazałby młodym studentom rozpoczynającym akademicką drogę, odpowiedział bez wahania:

– *Po prostu być człowiekiem, uczyć się, zdobywać wiedzę, bo to jest nasza przyszłość. Nie pogoń za pieniądzem, ale pogoń za wiedzą. Nigdy nie jest za późno na naukę. Ja jeszcze dzisiaj, pomimo mojego wieku, dużo czytam, nie tylko po polsku, ale i w obcych językach. Rozwiązuję krzyżówki, układam puzzle, bo to rozjaśnia umysł. Każdy człowiek powinien być aktywny nie tylko fizycznie, ale i umysłowo* – powiedział dodając, że obecnie układa zestaw biblijnych obrazów liczący sześć tysięcy elementów.

Podczas tego kameralnego spotkania w sali OOK przeprowadziliśmy z profesorem rozmowę. Gdy zapytaliśmy o emocje towarzyszące mu podczas jubileuszu, nie ukrywał wzruszenia.

– *Byłem naprawdę poruszony. W pewnym momencie oczy zaczęły mi się szklić. To niezwykłe przeżycie – świadomość, że jest się w społeczeństwie akceptowanym i tak serdecznie przyjmowanym. To piękne uczucie, którego nie sposób w pełni opisać słowami* – przyznał.

Podkreślił, że za tę życzliwość i obecność jest głęboko wdzięczny. Wśród wydarzeń historycznych, które najmocniej zapamiętał, wskazał moment ogłoszenia stanu wojennego. Przebywał wtedy w Meksyku na dwuletnim kontrakcie. To właśnie tam dowiedział się o sytuacji w kraju. Jak wspominał, było to dla niego bardzo trudne doświadczenie. Po ogłoszeniu stanu wojennego zwrócił się z prośbą o możliwość pozostania za granicą dłużej niż przewidywała umowa.

Zapytany o najpiękniejsze chwile życia, wrócił do roku 1952 i swojego ślubu z żoną Danutą.

– *Nasz ślub był bardzo skromny. To były czasy niepewności, a sytuacja materialna nie pozwalała nawet na białą suknię. Mimo to nasze wspólne życie ułożyło się dobrze, dzięki wzajemnej życzliwości, bliskości i miłości* – wspominał.

Na pytanie, za czym najbardziej tęskni z dawnych lat, odpowiedział:

– *Za życiem rodzinnym, kiedy dzieci były jeszcze małe, gdy wyjeżdżaliśmy na urlopy, na wczasy. To były piękne lata. Obserwować, jak dzieci się rozwijają* – powiedział.

Siła ciała i charakteru

Mówiąc o marzeniach na kolejne lata, wskazał przede wszystkim na potrzebę zachowania sprawności – zarówno fizycznej, jak i umysłowej. Ważna jest dla niego także akceptacja ze strony otoczenia, świadomość, że mimo wieku pozostaje pełnoprawnym uczestnikiem życia społecznego.

Osobom, które chciałyby dożyć stu lat, radzi żyć w spokoju, w życzliwym otoczeniu, bez nadmiernych trosk materialnych. Podkreślał znaczenie wewnętrznego spokoju ducha i unikania większego stresu. Istotne jest także to, by nie tylko otrzymywać wsparcie, ale móc również coś dawać swojemu otoczeniu.

Prof. Kazimierz Żebrowski prowadził samochód do 93. roku życia. Przyznał, że nadal mógłby wsiąść za kierownicę. Jednak obawia się, że mógłby zasłabnąć i spowodować wypadek. W swoim życiu miał łącznie 11 samochodów. Zaczynał od Trabanta. W Meksyku jeździł już sportowym Dodgem Chargerem.

Przeprowadziliśmy także rozmowę z Jerzym Żebrowskim, synem jubilata. Jak mówił, setne urodziny ojca były dla całej rodziny wydarzeniem wyjątkowym.

– *To niesamowite uczucie. Od kilku lat mieliśmy nadzieję, że doczekamy tej chwili, bo tata jest w zaskakująco dobrej formie i świetnym zdrowiu. Jest aktywny, ma znakomitą kondycję. I rzeczywiście – doczekaliśmy tej uroczystości* – przyznał.

Podkreślał, że przez ostatnie 30 lat ojciec praktycznie nie chorował. Pan Jerzy zwracał uwagę nie tylko na jego sprawność fizyczną, ale też psychiczną odporność. Po dziewięćdziesiątce złamał kość biodrową. Dla wielu osób w tym wieku to wyrok i początek trwałego unieruchomienia. Po operacji, dzięki intensywnej i samodzielnej rehabilitacji, po kilku miesiącach wrócił do sprawności. Kilka lat temu zmarła jego żona, z którą przeżył kilkadziesiąt lat. Rodzina obawiała się, że to doświadczenie go złamie. Stało się inaczej – nadal prowadzi aktywne życie.

Wciąż pierwszy do działania

Jerzy Żebrowski wspominał też lekcję, którą wyniósł z domu.

– *Ojciec powtarzał mi w młodości: jeśli coś warto robić, to warto robić to dobrze. To dotyczy nie tylko pracy, ale całego życia i relacji z ludźmi* – mówił.

Dodał, że ojciec jest dla niego wzorem uczciwości i rzetelności. W czasach PRL nie zgodził się na upartyjnienie, co – jak przyznaje – mogło wpłynąć na jego karierę akademicką, zwłaszcza że interesował się ekonomią kapitalistyczną, ideologicznie wtedy niepożądaną, marginalizowaną i trudną do swobodnego zgłębiania. Mimo to pozostał wierny swoim zasadom, z czego rodzeństwo jest dumne.

Mówił, że ojciec zawsze musi być w ruchu, działać i pracować – i to właśnie trzyma go przy życiu.

Sam stara się iść w jego ślady pod względem aktywności. Ma doktorat z marketingu turystycznego i przez osiem lat wykładał na uczelni. Dziś większą satysfakcję daje mu jednak praca polskojęzycznego przewodnika w Barcelonie. Zajęcie to wymaga dobrej kondycji fizycznej. Ponadto pisze i wykłada. Na sugestie, by w wieku emerytalnym zwolnić tempo, odpowiada, że dopóki ma siłę i chęć, będzie pracował.

Kto ma dziś więcej energii? W sensie fizycznym – przyznaje – raczej on.

– *Gdy przyjeżdżam do Pęgowa opiekować się tatą podczas nieobecności siostry, często to on przygotowuje dla mnie obiad. Kiedy widzi, że pracuję przy komputerze, mówi po prostu: „Obiad na stole"* – opowiadał z uśmiechem.

Na kolejne lata życzy ojcu przede wszystkim zdrowia, utrzymania obecnej sprawności i radości z każdego dnia. Jak podkreślał, na tym etapie życia to właśnie codzienność ma największą wartość.

Organizatorem jubileuszu było Stowarzyszenie Uniwersytetu Trzeciego Wieku „Atena", działające od lutego 2004 roku. Obecnie zrzesza 326 członków w wieku 55+. To – po UTW we Wrocławiu i Oleśnicy – jedna z organizacji tego typu z największą liczbą słuchaczy na Dolnym Śląsku, a zarazem jedna z najdłużej działających w regionie. Celem stowarzyszenia jest aktywizacja osób starszych oraz wspieranie ich rozwoju intelektualnego, kulturalnego i społecznego. Organizacja tworzy warunki do godnego i aktywnego starzenia się, oferując swoim słuchaczom możliwość uczestnictwa w wykładach, zajęciach i wydarzeniach integracyjnych.

Setne urodziny prof. Kazimierza Żebrowskiego były świętem człowieka o imponującym wieku i niezwykłej aktywności. Były potwierdzeniem, że aktywność, ciekawość świata i konsekwencja w działaniu mogą trwać całe życie, a także dowodem na to, że wiek nie musi być granicą – ani dla nauki, ani dla pasji, ani nawet dla zatańczenia.

Tomek Nawrot

eprasa.pl 0ed4a746b9

/gazeta.trzebnicka
www.nowagazeta.pl
NOWA gazeta trzebnicka
Nr 9 (1526) 26 II – 4 III 2026
e-mail: redakcja@nowagazeta.pl
tel. interwencyjny: 693-44-61-41

Pierwszy etap zakończony. Szkoła w stanie surowym przed terminem

W Wiszni Małej powstaje jedna z największych inwestycji w historii gminy. Nowa szkoła podstawowa, której budowę zaplanowano już ponad dekadę temu, ma rozwiązać problem nauki na zmiany w zabytkowym pałacu i stworzyć warunki odpowiadające współczesnym standardom edukacji. Na jakim jest etapie?

Budowa nowej szkoły w gminie Wisznia Mała to efekt wieloletniego planowania, a nie decyzja podjęta pod presją chwili. Już w 2013 roku, podczas opracowywania Miejscowego Planu Zagospodarowania Przestrzennego dla miejscowości Wisznia Mała, zabezpieczono teren pod przyszłą inwestycję oświatową. W 2017 roku gmina zakupiła grunt przeznaczony pod realizację tego zadania, przygotowując się na rosnące potrzeby demograficzne.

FOT. URZĄD GMINY W WISZNI MAŁEJ

20 sal dydaktycznych

Impulsem do rozpoczęcia inwestycji był systematyczny wzrost liczby mieszkańców oraz dynamicznie zwiększająca się liczba dzieci w wieku szkolnym. Obecnie 250 uczniów uczy się w systemie zmianowym w budynku zabytkowego pałacu. Mimo prowadzonych na bieżąco działań dostosowawczych obiekt, ze względu na ograniczenia konstrukcyjne i konserwatorskie, nie spełnia współczesnych standardów funkcjonalnych ani organizacyjnych procesu dydaktycznego. Nie ma także możliwości jego rozbudowy ani kompleksowej modernizacji w takim zakresie, który zapewniłby uczniom warunki odpowiadające wymaganiom nowoczesnej edukacji.

W 2019 roku rozpoczęto opracowywanie dokumentacji projektowej kompleksu szkolno–sportowo–kulturalnego wraz z pełnym zagospodarowaniem terenu. W pierwszej kolejności zaprojektowano budynek szkoły podstawowej o powierzchni ponad 4,5 tys. m². W obiekcie przewidziano 20 sal dydaktycznych, w tym oddziały przedszkolne, nowoczesne zaplecze socjalne, szatnie, świetlice, bibliotekę, aulę multimedialną, stołówkę z zapleczem kuchennym oraz gabinety lekarskie.

FOT. URZĄD GMINY W WISZNI MAŁEJ

Projekt uwzględnia rozwiązania energooszczędne i proekologiczne. Budynek zostanie wyposażony w hybrydowy system ogrzewania wspomagany instalacją fotowoltaiczną, co ma ograniczyć koszty eksploatacyjne. Nowa szkoła będzie obiektem funkcjonalnym i dostosowanym do potrzeb dzieci, nauczycieli oraz osób z niepełnosprawnościami. Przy szkole powstanie parking.

7 miesięcy przed terminem

Na realizację pierwszego etapu inwestycji, czyli wykonanie stanu surowego zamkniętego budynku, gmina pozyskała 11,9 mln zł dofinansowania w ramach VIII edycji Rządowego Funduszu Polski Ład: Program Inwestycji Strategicznych. Środki te umożliwiły rozpoczęcie prac budowlanych i znacząco wsparły budżet samorządu.

W 2024 roku przeprowadzono postępowanie przetargowe i wyłoniono wykonawcę robót. Całkowita wartość inwestycji wynosi 31,9 mln zł. Z tej kwoty 14,3 mln zł stanowi koszt wykonania stanu surowego zamkniętego, natomiast 17,5 mln zł to koszt dokończenia budowy. Jak powiedział nam Zastępca Wójta Gminy Wisznia Mała, Jarosław Głowacki, gmina w tegorocznym budżecie ma część środków na realizację drugiego etapu. Stara się też o dofinansowanie. Prace pierwszego etapu rozpoczęły się w marcu 2025 roku i zakończyły w styczniu obecnego, czyli siedem miesięcy przed terminem określonym w umowie. Roboty instalacyjno–wykończeniowe zaplanowano na bieżący rok. Mają ruszyć, gdy tylko pozwoli na to pogoda. Ich zakończenie przewidziano na rok przyszły. Kiedy dzieci rozpoczną naukę w nowej szkole?

– *Jest szansa, że we wrześniu 2027 roku, jeśli uda pozyskać się odpowiednie dofinansowanie* – powiedział nam zastępca wójta.

Dodał, że to scenariusz optymistyczny.

Zakres przedsięwzięcia nie kończy się na samych pracach budowlanych. Równolegle zaplanowano kompleksowe wyposażenie obiektu o szacunkowej wartości około 5 mln zł. Środki te zostaną przeznaczone na zakup nowoczesnych mebli szkolnych, wyposażenie sal dydaktycznych i pracowni specjalistycznych, sprzęt multimedialny i informatyczny, pomoce naukowe, a także wyposażenie stołówki, zaplecza kuchennego oraz pomieszczeń administracyjnych. Dzięki temu szkoła od pierwszego dnia funkcjonowania będzie w pełni przygotowana do realizacji procesu dydaktycznego.

Pełnowymiarowa hala sportowa

Inwestycja, mimo naturalnych i przejściowych utrudnień związanych z prowadzeniem prac przy tak dużym obiekcie, spotyka się z pozytywnym odbiorem mieszkańców. Uczniowie i rodzice oczekują momentu, w którym nauka będzie mogła odbywać się w komfortowych i bezpiecznych warunkach. Władze gminy oraz dyrekcja szkoły pozostają w stałym kontakcie z rodzicami, informując o postępie prac i kolejnych etapach realizacji zadania.

Równolegle opracowywana jest dokumentacja projektowa pełnowymiarowej hali sportowej o wymiarach pola gry 20 × 40 m z trybunami na 256 miejsc siedzących, zapleczem szatniowo–sanitarnym, siłownią oraz salą ćwiczeń, które znajdzie się przy szkole. Będzie to pierwszy tego typu obiekt na terenie gminy Wisznia Mała, umożliwiający organizację rozgrywek w wielu dyscyplinach halowych, zawodów o zasięgu regionalnym, a także wydarzeń kulturalnych, koncertów i spotkań społecznych. Realizacja hali rozpocznie się po pozyskaniu środków zewnętrznych.

Dotychczasowy budynek szkoły podstawowej pozostanie własnością gminy i nadal będzie służył mieszkańcom jako miejsce spotkań oraz działalności społecznej, zachowując swoją historyczną wartość i znaczenie dla lokalnej społeczności.

Tomek Nawrot

GK.6840.9.2025

WYCIĄG Z OGŁOSZENIA
O II PRZETARGU USTNYM NIEOGRANICZONYM
BURMISTRZ ZŁOTEGO STOKU ogłasza

sprzedaż lokalu mieszkalnego nr 1 położonego w budynku nr 6 przy ul. Wincentego Witosa w Trzebnicy, województwo dolnośląskie, powiat trzebnicki, gmina Trzebnica.
Działka nr: 799. Powierzchnia użytkowa lokalu: 43,18 m². Powierzchnia przynależna do lokalu mieszkalnego: brak. Księga wieczysta lokalowa: WR1W/00010726/8 prowadzona przez Sąd Rejonowy w Trzebnicy, IV Wydział Ksiąg Wieczystych. Księga wieczysta gruntowa: WR1W/00010565/1 prowadzona przez Sąd Rejonowy w Trzebnicy, IV Wydział Ksiąg Wieczystych,
Lokal będzie można obejrzeć 17.03.2026 r. pod warunkiem wcześniejszego zgłoszenia oraz uzgodnieniu godziny.

CENA WYWOŁAWCZA NIERUCHOMOŚCI:	**320 000,00 zł**
Wysokość wadium:	**32 000,00 zł**

W przetargu mogą brać udział osoby fizyczne i osoby prawne, jeżeli wpłacą wadium w pieniądzu w wyżej określonej wysokości na rachunek Urzędu Miejskiego w Złotym Stoku - nr konta BS/0 Złoty Stok nr 79 9533 1069 2008 0006 8303 0004 **do dnia 26.03.2026 r.**

Sprzedaż nieruchomości zwolniona jest z podatku VAT na podstawie art. 43 ust. 1 pkt 10 ustawy z dnia 11 marca 2004 r. o podatku od towarów i usług (Dz. U. z 2025 r., poz. 894).

Przetarg odbędzie się w dniu 31.03.2026 r. godz. 10:00 w Urzędzie Miejskim w Złotym Stoku, Rynek 22, 57-250 Złoty Stok, pok. nr 15.

Informacje o nieruchomości były podane w wykazie nieruchomości do sprzedaży przez okres od 10.09.2025 r. do 02.10.2025 r.
I przetarg ustny nieograniczony wyznaczony na dzień 27.01.2026 r. zakończył się wynikiem negatywnym – cena wywoławcza wynosiła 400 000,00 zł.

Burmistrz zastrzega sobie prawo odwołania przetargu z przyczyn istotnych.
Dodatkowe informacje o w/w nieruchomości będącej przedmiotem przetargu można uzyskać w Referacie Gospodarki Komunalnej i Ochrony Środowiska Urzędu Miejskiego w Złotym Stoku, Rynek 22 – pokój nr 17, tel. 74 8164 153.
Niniejsze ogłoszenie o przetargu wywiesza się na okres, co najmniej 30 dni przed wyznaczonym terminem przetargu.

REKLAMA

Z Gminy Żmigród...

Jubileusze szkół rozpoczęte

W tym roku dwie szkoły w gminie świętują 80-lecie. W obu przypadkach jubileuszowe obchody rozpoczęły się w piątek, 20 lutego. Szkoła Podstawowa im. Janusza Korczaka w Barkowie zainaugurowała świętowanie Wieczorem Talentów, podczas którego uczniowie zaprezentowali swoje umiejętności artystyczne i sportowe.

Również w piątek jubileusz rozpoczęła Szkoła Podstawowa w Radziądzu. Podczas międzypokoleniowego spotkania seniorzy i absolwenci wrócili wspomnieniami do szkolnych lat. Oprawę muzyczną zapewnili Nina oraz Klub Seniora „Humorek" ze Żmigrodu.

TN

Z Gminy Wisznia Mała...

Seminaria dla rodziców

OKSiR zaprasza na cykl siedmiu seminariów poświęconych wychowaniu i relacjom z dziećmi. Organizatorzy zapowiadają otwartą atmosferę, wymianę doświadczeń i możliwość zadawania pytań. Terminy i zakres tematyczny: 12.03.„Jak dzieci rozwijają zdrowe poczucie własnej wartości?"; 19.03 „Jakiego przywództwa potrzebują dzieci?"; 26.03 „Agresja, niebezpieczne tabu?"; 09.04 „Sztuka mówienia NIE z czystym sumieniem"; 16.04.2026 „Rodzice jako para"; 23.04 „ Nastolatek-kiedy kończy się wychowanie?"; 30.04 "Dziecko w szkole". Odbędą się w godzinach 17:00–19:00. Udział jest bezpłatny.

TN

Masz temat?
ZADZWOŃ:
693-446-141
Nie jesteśmy obojętni

eprasa.pl 0ed4a746b9

Mroźna zima nie sprawi, że komarów i kleszczy będzie mniej

FOT. PIXABAY.COM/

Jakie temperatury potrafią przetrwać kleszcze oraz komary i czy tegoroczna, mroźna zima sprawi, że będzie ich mniej? Czy może wręcz przeciwnie. Duża ilość śniegu stworzy im idealne warunki do rozmnażania. Prof. Joanna Mąkol z Zakładu Biologii i Ekologii Zwierząt UPWr nie ma wątpliwości: problem nie zniknie i wyjaśnia dlaczego.

Pani profesor, czy mroźna zima rozwiąże problem kleszczy? Czy raczej mrozy jedynie chwilowo ograniczą ich liczebność.

Tegoroczna zima, która wielu z nas wydaje się wyjątkowa, dla kleszczy czy innych pajęczaków, wcale taka nie jest. Historycznie mieliśmy już do czynienia z o wiele większymi falami mrozów, czy obfitszymi opadami śniegu. Dlatego jedyne na co możemy liczyć, to fakt, że warunki atmosferyczne mogą nieznacznie opóźnić pojawienie się kleszczy wiosną, a w przypadku wcześniej nastających chłodów spowodować wcześniejsze ograniczenie ich aktywności jesienią. Wystarczy wzrost temperatury do około 5 stopni Celsjusza aby kleszcze wznowiły swoją aktywność i przystąpiły do poszukiwania żywiciela.

Polska leży w strefie klimatu umiarkowanego i zdecydowaną większość w naszej faunie stanowią gatunki charakterystyczne dla tej strefy a zatem doskonale zaadoptowane do radzenia sobie w naszych warunkach klimatycznych. Trochę przyzwyczailiśmy się do tego, że na przestrzeni ostatnich lat zimy w Polsce były łagodniejsze, ale kleszcze „pamiętają" srogie mrozy i potrafią je przetrwać. Jedną ze strategii ich zimowania jest zdolność wchodzenia w stan diapauzy.

Czyli…?

To tak zwany stan życia utajonego. Przyjęło się mówić, że diapauza jest cechą organizmów bezkręgowych, ale tak naprawdę u wielu kręgowców takie zjawisko również obserwujemy. To nic innego jak stan, w którym organizm zawiesza swoją aktywność i rozwój, w drastycznym stopniu ogranicza swój metabolizm, oddychanie utrzymywane jest na niskim poziomie, następują też zmiany w poziomie hormonów.

Czy można ją porównać do zapadnia w sen zimowy?

Diapauza jest pojęciem w pewnym sensie szerszym i może być powodowana różnymi czynnikami środowiskowymi, nie tylko temperaturą. Tymczasem hibernacja czyli tzw. sen zimowy, ma swój początek w momencie, kiedy dochodzi do obniżenia temperatur. Wtedy organizmy spowalniają swój metabolizm, ograniczają funkcje życiowe i czekają na wiosnę.

Diapauza może u różnych organizmów (i różnych stadiów rozwojowych) trwać od kilku tygodni do nawet kilkudziesięciu lat i co istotne, w okresie tym komórki osiągają praktycznie stan całkowitego uśpienia, a energia wydatkowana jest w stopniu minimalnym jedynie na utrzymanie tak zwanej integralności komórkowej. Diapauza jest na swój sposób doskonalsza również dlatego, że procesy z nią związane rozpoczynają się jeszcze przed nastaniem niekorzystnych warunków i zanikają jakiś czas po ich ustaniu, co znaczy, że jest w pewnym sensie zaprogramowana, wpisana w kalendarz życiowy organizmów. Natomiast hibernacja jest odpowiedzią na bodziec, jakim jest temperatura.

A co z komarami? Czy prawdą jest, że mroźna i śnieżna zima nie gwarantuje ich mniejszej liczby latem, a wręcz przeciwnie. Długo zalegająca pokrywa śnieżna i wiosenne zastoje wodne mogą stworzyć dobre warunki do ich rozmnażania.

Zgadza się. Po pierwsze komary zimują w miejscach dla nich relatywnie bezpiecznych, o ograniczonej cyrkulacji powietrza i dość równomiernej temperaturze, np. piwnicach. I w tych miejscach „przeczekują cierpliwie" mrozy do czasu, aż temperatura w środowisku nie podniesie się do poziomu, który wprowadzi je w stan wyższej aktywności.

A śnieżna zima, która będzie skutkowała w czasie roztopów dużą ilością zalegającej wody na pewno stworzy im sprzyjające warunki dla rozwoju. Zwłaszcza, że komary niewiele tej wody potrzebują, by się rozmnażać. Może wystarczyć kałuża lub woda zalegająca np. w oponach samochodowych...

A tej wiosny takiej zalegającej wody będą miały pod dostatkiem.

Dokładnie. Rozlewiska na łąkach czy w lasach sprawią, że komary będą miały idealne warunki do rozwoju. Jedyne na co możemy liczyć, to podobnie jak w przypadku kleszczy, że dłuższa zima skróci nieznacznie czas ich nasilonej aktywności.

Co z gatunkami inwazyjnymi, które pojawiły się u nas wraz z ociepleniem klimatu: np. biedronką azjatycką czy wtykiem amerykańskim. Czy ich populacje są zagrożone.

To zależy, ponieważ w grupie gatunków inwazyjnych są takie, które wykazują odporność na niskie temperatury w środowisku, dzięki krioprotektantom (substancjom zapobiegających zamarzaniu hemolimfy) obecnym w płynach ustrojowych i/lub poprzez stosowanie różnych strategii zimowania. Tak jest np. w przypadku biedronki azjatyckiej, która wraz ze spadkiem temperatur szuka sprzyjających miejsc do przezimowania, próbując przedostać się do domów i mieszkań. To dlatego jesienią biedronki azjatyckie masowo pojawiają się na ścianach, oknach czy przy drzwiach budynków.

Relatywnie mniejszą odporność na mróz przejawia wtyk amerykański. Jednak również on wypracował strategię, która pozwala mu przetrwać zimę. Jesienią, podobnie jak biedronka, „przeprowadza się" w bezpieczniejsze i cieplejsze miejsca, szukając schronienia w szczelinach elewacji, na poddaszach, czy w mieszkaniach.

Podsumowując: srogie, choć w niezbyt odległej historii normalne, zimy nie są kluczem do znaczącego ograniczenia liczebności populacji kleszczy, komarów czy notowanych na terenie Polski gatunków inwazyjnych. Aby taka sytuacja mogła mieć miejsce wysokie mrozy, w dodatku bez pokrywy śnieżnej, musiałyby się utrzymywać przez kilka miesięcy, bez przerwy. A takiej zimy nie mieliśmy.

materiał UPWr

Podejrzane audi i 28-latek z dziewięcioma zarzutami

Najpierw ktoś zauważył audi, które kręciło się po okolicy i zatrzymywało przy prywatnych posesjach w gminie Wisznia Mała. Samochód wzbudził niepokój mieszkańców. Zgłoszenie trafiło do trzebnickiej komendy i uruchomiło serię działań, które szybko nabrały tempa.

Na miejsce pojechał patrol. Funkcjonariusze znaleźli samochód. Sprawdzenie w policyjnych systemach rozwiało wątpliwości – auto zostało skradzione pod koniec stycznia we Wrocławiu. Samochód zabezpieczono i odholowano na policyjny parking. Pozostało ustalić, kto za nim stoi.

Do sprawy włączyli się kryminalni. Analizowali zebrane informacje, sprawdzali tropy i zabezpieczali ślady. Już następnego dnia zapukali pod wytypowany adres. Na jednej z posesji zastali 28-letniego mieszkańca naszego powiatu. To, co znaleźli na miejscu pokazało, że sprawa jest poważniejsza. Oprócz pierwszego audi było tam drugie – również pochodzące z kradzieży, a także przyczepka skradziona 31 stycznia z terenu Ośrodka Medycyny Paliatywnej i Hospicjum w Będkowie. Śledczy ustalili też, że w jednym z samochodów numer identyfikacyjny VIN został celowo uszkodzony przy użyciu narzędzia, tak by stał się nieczytelny. To osobne przestępstwo. Mężczyzna trafił do trzebnickiej komendy.

Podczas przesłuchania wyszło na jaw, że 28-latek stoi za dwiema kradzieżami aut na terenie Wrocławia. Działał według podobnego schematu. Umawiał się ze sprzedającymi pod pozorem kupna samochodu, prosił o jazdę próbną i już nie wracał. Na tym nie koniec. Mężczyzna miał prawomocny zakaz prowadzenia pojazdów mechanicznych, obowiązujący do 2028 roku. Mimo to wsiadał za kierownicę.

FOT. KPP W TRZEBNICY

Zatrzymany usłyszał w Prokuraturze Rejonowej w Trzebnicy łącznie dziewięć zarzutów. W poniedziałek, 23 lutego, sąd zdecydował o jego tymczasowym aresztowaniu na trzy miesiące. Za popełnione przestępstwa grozi mu kara do 5 lat pozbawienia wolności. Źródło: KPP w Trzebnicy.

TN

Odeszli

OBORNIKI ŚLĄSKIE

18 lutego zmarł
Śp. Józef Kieler
żył 74 lata

22 lutego zmarła
Śp. Jadwiga Waśniewska - Stojek
żyła 93 lata

23 lutego zmarła
Śp. Stanisława Jędrzejczak
żyła 68 lat

PRUSICE

22 lutego zmarł
Śp. Ryszard Mierzwa
żył 69 lat

ŻMIGRÓD

17 lutego zmarł
Śp. Jan Szurowski
żył 98 lat

18 lutego zmarł
Śp. Mariusz Piotrowski
żył 58 lat

eprasa.pl 0ed4a746b9

/gazeta.trzebnicka
www.nowagazeta.pl
NOWA gazeta trzebnicka
Nr 9 (1526) 26 II – 4 III 2026
e-mail: redakcja@nowagazeta.pl
tel. interwencyjny: 693-44-61-41

W Trzebnicy tworzą się nowe ugrupowania polityczne.

Partia Mentzena buduje struktury

W środę 18 lutego o godzinie 17.00 w pizzerii Palermo w Trzebnicy odbyło się otwarte spotkanie środowiska Nowej Nadziei w powiecie trzebnickim. To partia kojarzona ze Sławomirem Mentzenem, która tworzy Konfederację. Organizatorzy podkreślali, że chcą rozmawiać o sprawach lokalnych i szukać rozwiązań ponad podziałami, a wśród tematów wróciły wątki przejrzystości wydatków gmin, problemów demograficznych i trudności związanych z referendami. Spotkanie rozpoczęło się z około 20 minutowym opóźnieniem.

Głos na początku zabrał Paweł Komorowski radny w gminie Zawonia, przedstawiając się jako przewodniczący oddziału Nowej Nadziei w Trzebnicy. Obok niego był zastępca przewodniczącego Łukasz Plewa. Komorowski zaznaczył, że celem spotkania jest diagnozowanie problemów w gminach i stworzenie przestrzeni do współpracy z mieszkańcami i samorządowcami.

- Spotkamy się po to, żeby porozmawiać, żeby zdiagnozować to, co w waszych miejscowościach jest problemowe - mówił. Jak dodał, wiele obowiązków i przepisów spływa do samorządów, a ***„w samorządach dzieją się rzeczy niepokojące”***, co jego zdaniem widać z perspektywy pracy radnego.

W Trzebnicy spotkali się działacze i sympatycy partii Mentzena

W wypowiedziach przewijał się wątek wydatkowania pieniędzy publicznych. Komorowski wskazywał, że nieefektywne decyzje finansowe odbijają się na codziennym życiu mieszkańców. Wśród przykładów wymieniano brak żłobków, opóźnienia w inwestycjach infrastrukturalnych oraz koszty usług komunalnych.

- Jeśli wydatkuje się pieniądze w nieefektywny sposób, to powoduje to, że na przykład nie mamy żłobków, nie mamy odpowiedniej infrastruktury dbającej o zdrowie - przekonywał przewodniczący.

Podczas spotkania padło też pytanie o to, jak Nowa Nadzieja wyobraża sobie współpracę w radach gmin. Komorowski deklarował, że w sprawach praktycznych podziały partyjne powinny schodzić na drugi plan.

- Niezależnie od tego, z jakiej opcji politycznej jesteśmy, tam gdzie spotkamy się na drogach, przy oświetleniu, musimy współpracować - mówił.

Organizatorzy wspominali o programie partii, który ma zbierać pomysły i propozycje zmian od członków i sympatyków. Jak argumentowano, problemy takie jak podatki, stan dróg czy rosnące opłaty komunalne powinny przekładać się na konkretne postulaty.

Część dyskusji dotyczyła demografii i odpływu mieszkańców z mniejszych miast. Michał Pawelec z Oleśnicy zwracał uwagę na realne skutki wyludniania, przede wszystkim w budżetach samorządów.

- Za 10, 15 lat będzie znacznie mniej pieniędzy z podatków, żeby utrzymywać gminę - mówił, podając przykład zmian liczebności klas w szkołach. W tle pojawił się też temat rynku pracy i faktu, że wielu mieszkańców dojeżdża do Wrocławia, Jelcza Laskowic czy innych ośrodków.

Wątek demograficzny komentował również Paweł Komorowski, wskazując, że spadek dzietności jest zagrożeniem długofalowym i wymaga działań w wielu obszarach, od polityki rodzinnej po edukację. Podkreślał przy tym znaczenie stabilnych warunków życia, usług publicznych i dostępności instytucji.

Na spotkaniu obecni byli także działacze Nowej Nadziei z sąsiednich powiatów. Łukasz Kociński, który przedstawił się jako przewodniczący oddziału w Oleśnicy, nawiązywał do zmian kulturowych i potrzeby długiej pracy u podstaw. Mówił też o rozwiązaniach gospodarczych, wskazując na pomysł przyciągania inwestorów przez mechanizmy podobne do stref ekonomicznych.

Jednym z najżywiej dyskutowanych tematów była przejrzystość działania urzędów i problem lokalnych układów. Małgorzata Kozłowska z gminy Zawonia zapytała wprost o narzędzia, które miałyby ograniczać kolesiostwo i *„drenaż budżetu”*.

- Co macie państwo do zaproponowania mieszkańcom, żeby było transparentnie i żeby można było szybko interweniować? - pytała.

W odpowiedzi padały propozycje ograniczania liczby instytucji i kompetencji administracji oraz większego udziału organizacji społecznych i partnerstw z biznesem. Jeden z uczestników z Milicza podkreślał konieczność obsadzania stanowisk osobami merytorycznymi, a nie „z klucza”.

- Bardzo bym chciał, aby moje dzieci miały szansę żyć w miejscu, w którym liczą się kwalifikacje, umiejętności oraz pracowitość, a nie układy - mówił.

Dyskusja zeszła także na referenda i konsultacje społeczne. Uczestnicy wskazywali, że dziś procedury są trudne, a presja w małych społecznościach zniechęca ludzi do angażowania się. Padł postulat uproszczenia zasad oraz wprowadzenia większej roli narzędzi elektronicznych, w tym zbierania podpisów i udziału w konsultacjach z wykorzystaniem aplikacji mObywatel. Pojawił się też krytyczny przykład konsultacji społecznych w Oleśnicy dotyczących ograniczenia sprzedaży alkoholu, gdzie mimo wyraźnego sprzeciwu wielu mieszkańców, temat miał być dalej procedowany.

W rozmowie wrócił również lokalny kontekst Trzebnicy, czyli inicjatywa referendalna dotycząca burmistrza. Komorowski deklarował poparcie dla *„dobrych referendów”*, a jedna z mieszkanek gminy Trzebnica, mówiła o nastrojach wśród osób zbierających podpisy. Zwracała uwagę na strach części mieszkańców i brak wiary, że odwołanie włodarza jest realne.

- Największym problemem jest strach - mówiła, dodając, że sama inicjatywa już wywołała efekt, bo *„burmistrz zaczął rozmawiać i odpowiadać na pytania mieszkańców”*.

Spotkanie zakończyło się zapowiedzią dalszych rozmów i zachętą do zgłaszania lokalnych problemów. Organizatorzy podkreślali, że chcą budować struktury w powiecie. To może oznaczać, że kolejni mieszkańcy chcą brać sprawy w swoje ręce. Powstanie nowych ugrupowań, może też doprowadzić do przetasowań, na zabetonowanej scenie politycznej powiatu trzebnickiego.

Daniel Długosz

Z Gminy Trzebnica..

Super Kot spacerował po mieście

Z okazji obchodów Światowego Dnia Kota dzieci z Przedszkola nr 2 im. Polskiej Niezapominajki w Trzebnicy odwiedził wyjątkowy gość - bohater Super Kot. Po pełnym zabawy spotkaniu kociak ruszył Kocią Ścieżką aby odwiedzić wszystkie trzebnickie koty. Warto pójść w ślady kociego bohatera i również przejść się na spacer, aktywności na świeżym powietrzy nigdy za wiele. W końcu wiosna już za rogiem...

Czytelniczy Klubik Malucha

20 lutego w trzebnickiej bibliotece odbyły się pierwsze zajęcia Czytelniczego Klubiku Malucha. Spotkania przeznaczone są dla dzieci w wieku 2-4 lat. Podczas nich maluchy rozwijają swoje czytelnicze nawyki i mają okazję spędzić czas w przyjaznej przestrzeni. Budowanie takich nawyków ważne jest już od najmłodszych lat! Biblioteka zaprasza na kolejne zajęcia 6 marca.

Olimpijczycy z trzebnickiego liceum

Uczniowie Liceum Ogólnokształcącego w Trzebnicy zakwalifikowali się do finałowych etapów olimpiad. Miłosz z klasy 4c został finalistą Olimpiady Chemicznej. Już na tym etapie zapewnił sobie zwolnienie z egzaminu maturalnego z chemii, jednak wciąż będzie „walczył” w etapie finałowym o tytuł laureata. Klaudia z klasy 1b2 zakwalifikowała się do etapu ustnego Olimpiady Filozoficznej. Trzymamy kciuki za finały!

red

Z Gminy Zawonia...

Seniorzy stworzyli „Skrawki po swojemu”

W bibliotece w Zawoni można obejrzeć prace Seniorów z Gminy Zawonia pt. „Skrawki po swojemu”. Prace powstały podczas warsztatów kreatywnych, gdzie uczestnicy mieli okazję tworzyć kolaże z papieru. Na wystawie królują kolory i faktury, a dzieła stworzone są z niepozornych, zwyczajnych skrawków papieru. Wystawę można oglądać w godzinach otwarcia biblioteki. Warto wstąpić, zatrzymać się na chwilę i spróbować dostrzec wyjątkowość w czymś „zupełnie zwyczajnym”. To może być bardzo przydatna umiejętność!

Dyktando Antyhejtowe rozstrzygnięte

W Sali Senioralnej w Zawoni odbyło się 6. Gminne Dyktando Antyhejtowe pod hasłem „Włącz myślenie! Ortografia: 6, Empatia: 6”. Udział wzięło aż 70 uczestników - zarówno młodzież, jak i dorośli. Tytuł Gminnego Mistrza Ortografii 2026 zdobył Jarosław Jurkowski, a jury wyłoniło jeszcze wicemistrzów. Gościem specjalnym wydarzenia była znana aktorka Marta Zgutczyńska, która opowiedziała o swoich doświadczeniach związanych z hejtem.

Nowości na czeszowskich półkach

Biblioteka w Czeszowie zyskała nowe książki. Wśród pierwszej tury nowości znajdują się pozycje zarówno dla tych młodszych, jak i starszych. Na półkach pojawią się m.in.: Tyci pieski, Steffcia, książki Edyty Świętek, Weroniki Wierzchowskiej, sagi, thrillery, czy kryminały. Każdy z pewnością znajdzie jakąś nowość dla siebie. Jeśli lubicie zapach nowych książek, to lepiej biegnijcie do biblioteki, bo mówią, że kto pierwszy, ten lepszy!

red

eprasa.pl 0ed4a746b9

RUSZYŁ BAZAREK DLA BEZDOMNIAKÓW. MOŻESZ PRZEKAZAĆ FANTY, LICYTOWAĆ I UDOSTĘPNIAĆ!

Bezdomne kotki trafiają pod jej dach. Teraz czas na Twoją pomoc

Zima to szczególnie trudny czas dla bezdomnych zwierząt. Mróz, wilgoć i brak stałego dostępu do jedzenia sprawiają, że każda forma wsparcia ma realne znaczenie. W naszym powiecie są jednak osoby, które na obojętność się nie godzą, czego przykładem jest Sylwia, która od lat wspiera bezdomne zwierzaki.Teraz rusza z kolejnym charytatywnym bazarkiem, z którego cały dochód przeznaczony będzie na karmę, leczenie i opiekę weterynaryjną.

Bazarek odbywa się na Facebooku w grupie **„Bazarek dla Obornickich Bezdomniaków”**. Nazwa nie powinna jednak nikogo zmylić - wsparcie trafia nie tylko do zwierząt z Obornik Śląskich. Akcja obejmuje całą okolicę, a pomoc otrzymuje każde potrzebujące zwierzę.

- *Sylwia działa profesjonalnie, zajmuje się adopcjami, leczeniem i dokarmianiem naszych bezdomniaków, a ja wspieram ją przy organizacji bazarków* - mówi Marzena, która pomaga Sylwii - *W styczniu zrobiliśmy bazarek książkowy i wynik przerósł nasze najśmielsze oczekiwania - udało się zebrać ponad 5 tysięcy złotych. Teraz chcemy działać cyklicznie, raz w miesiącu, jeśli oczywiście uda się zebrać fanty.*

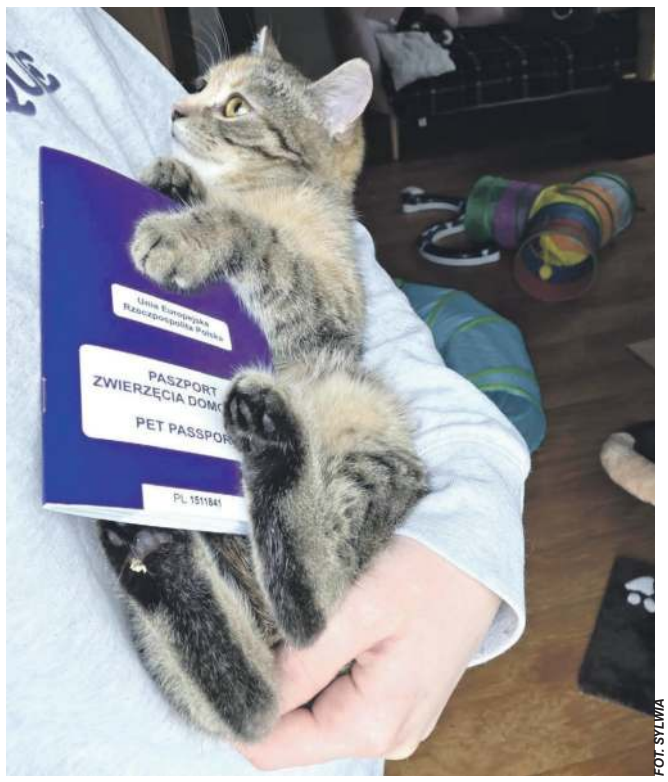

FOT. SYLWIA

Luna znalazła kochający dom w Holandii

Akcja opiera się przede wszystkim na zaangażowaniu mieszkańców. Na licytacje trafiają książki, gry planszowe, puzzle, rękodzieło, a także vouchery i usługi przekazywane przez lokalne firmy. Wśród nich znalazły się m.in. masaż, zabieg akupunktury czy trening Slow Jogging.

- *Często ktoś przynosi nieudany prezent. Zamiast chować go w szafie, można przekazać go na licytację* - wyjaśnia wolontariuszka. - *Zbieramy w zasadzie wszystko, co może komuś jeszcze posłużyć.*

Za internetową zbiórką stoją bardzo konkretne działania. **Sylwia trzyma uratowane zwierzęta w swoim domu - przeznaczyła dla nich jeden pokój.** To oznacza, że jednocześnie nie może przyjąć wielu podopiecznych. - *Na bieżąco stara się znajdować nowe domy, tak aby zawsze zrobić miejsce dla kolejnych uratowanych kotków* – tłumaczy Marzena.

Organizatorki podkreślają, że równie ważne jak same fanty są zasięgi. Im więcej osób dołączy do grupy, tym większa szansa na skuteczną pomoc.

Akcja już trwa

Bazarek ruszył 20 lutego o godz. 18.00 i potrwa **do 1 marca do godz. 20.00.** Oprócz licytacji prowadzone są także zbiórki pieniężne. Dochód przeznaczany jest m.in. na kastracje, leczenie oraz przygotowanie miejsc dla kolejnych, małych kociaków, które pojawią się w marcu.

FOT. MARZENA

Kot Lakierek, któremu udało się znaleźć nowy dom

Można też pomóc w sposób bardzo konkretny, przekazując potrzebne produkty:

*mleko dla kociąt (Royal Canin Babycat Milk),

*karmę (Animonda Carny Kitten) - saszetki i puszki,

*żwirek (Cat's Best Sensitive),

*podkłady i preparaty weterynaryjne (Nuxie, Frontline, Vetfood, Micromed),

*środki higieniczne i dezynfekujące.

Kontakt możliwy jest przez profile na Facebooku: **Sylwia Kwietniowska** lub **Obornickie Bezdomniaki.**

- *Dużo bezdomniaków jest na działkach. W zimie szczególnie ważne jest dokarmianie kotków i przygotowanie dla nich ocieplonych budek. Duży kot sobie poradzi, jeśli ma co zjeść. Dzięki naszej wspólnej pracy i hojności lokalnej społeczności możemy naprawdę realnie poprawić życie wielu zwierząt* - podkreślają organizatorki.

FOT. ORGANIZATOR

FOT. SYLWIA

Do akcji mogą dołączyć także rękodzielnicy, przekazując swoje prace w zamian za promocję i rekomendacje. Już teraz ich fanty cieszą się sporym zainteresowaniem.

****Jeśli w domu zalega Wam niechciany prezent, przeczytana książka, zabawki, z których dzieci już wyrosły, albo własne rękodzieło - to może być realna pomoc. Można przekazać rzecz na licytację lub samodzielnie wystawić ją w grupie. A jeśli nie masz takiej możliwości, wystarczy dołączyć do grupy, udostępnić informację znajomym i zwiększyć zasięg akcji. Każda „łapka” ma znaczenie - i przekłada się na pełną miskę, leczenie i bezpieczne schronienie dla kolejnych kociaków.**

KD

Z Gminy Prusice...

Zebranie w OSP Pawłów Trzebnicki

W świetlicy wiejskiej w Pawłowie Trzebnickim odbyło się Walne Zebranie Sprawozdawczo - Wyborcze OSP Pawłów Trzebnicki. Podczas zebrania podsumowano ubiegły rok oraz omówiono plany na najbliższe miesiące. Wybrano również nowego - starego Prezesa, którym został Zbigniew Ziomek. Oprócz tego wybrano też osoby na stanowiska wiceprezesów, skarbnika, sekretarza, gospodarza, zastępce naczelnika oraz przedstawicieli do Zarządu Gminnego. Wszystkim gratulujemy!

Kreatywne kolaże

Podczas zajęć plastycznych w GOKiS w Prusicach dzieci miały okazję stworzyć kolaże. Prace miały połączyć farby, papier i zabawę z różnymi fakturami. Chyba nie musimy dodawać, że najmłodsi jak zwykle zaskoczyli kreatywnością i każda praca była niepowtarzalna!

red

Z Gminy Oborniki Śl...

200 bezpłatnych wejściówek

Burmistrz Obornik Śląskich Arkadiusz Poprawa oraz dyrektor Kulturalne Oborniki Śląskie Karolina Katan zapraszają na koncert „Będziesz Moją Panią”, który odbędzie się 8 marca w sali widowiskowej OOK. Wydarzenie zaplanowano w dwóch turach – o godz. 16.00 oraz o godz. 19.00. Na każdy z koncertów przygotowano po 100 bezpłatnych wejściówek, łącznie 200 miejsc. Wejściówki można odbierać w sekretariacie Obornickiego Ośrodka Kultury oraz w kasie Kina Astra.

Projekty świetlic gotowe

Gmina ma gotowe projekty dwóch nowych świetlic wiejskich w Osolinie i Siemianicach. Samorząd zapowiada starania o pozyskanie środków zewnętrznych na ich budowę. Oba obiekty zaplanowano jako parterowe budynki o powierzchni użytkowej 165,18 m^2. W środku znajdzie się duża sala do spotkań i zajęć, zaplecze socjalne oraz sanitariaty. Projekty obejmują także zagospodarowanie terenu wokół świetlic – powstaną miejsca parkingowe, chodniki i wewnętrzna droga dojazdowa.

Termin jarmarku znany

Wielkanoc coraz bliżej. W dniach 21–22 marca w Obornikach Śl. odbędzie się Jarmark Wielkanocny. W programie zaplanowano kiermasz „naturalnie-lokalnie” z rękodziełem i świątecznymi dekoracjami.

TN

Masz temat?
ZADZWOŃ:
693-446-141
Nie jesteśmy obojętni

eprasa.pl 0ed4a746b9

/gazeta.trzebnicka
www.nowagazeta.pl
NOWA gazeta trzebnicka
Nr 9 (1526) 26 II – 4 III 2026
e-mail: redakcja@nowagazeta.pl
tel. interwencyjny: 693-44-61-41

Przy trzecim stawie rozpoczęła się budowa „tężni"

Ruszyła budowa kolejnej instalacji przy lesie bukowym i stawach. Koparki poszły w ruch, a mieszkańcy już się zastanawiają, czy ta inwestycja ma sens i czy to najpilniejsza potrzeba w naszej gminie. Pojawiają się też inne kontrowersje.

Koparki przy trzecim stawie pojawiły się we wtorek. Dotychczasowy pas zieleni wzdłuż traktu pieszego przy stawie zamieniono na tymczasową drogę dojazdową. Zieleń zniknęła a w to miejsce została wysypany tłuczeń i piasek. Tężnie i tymczasowa droga powstają w miejscu gdzie kilka lat wcześnej gmina za ciężkie pieniądze zrobiła drewnianą ścieżkę - sportowy tor przeszkód. Niestety elementy nie były należycie konserwowane i w efekcie zaniedbań zaczęły gnić. Po pewnym czasie zagrażały bezpieczeństwu i w końcu zostały usunięte, a pieniądze przepadły.

To właśnie w tym miejscu rozpoczęła się budowa kolejnej instalacji czyli tak zwanych „tężni". Celowo słowo piszemy w cudzysłowie, bo tak wypowiadają się o tego tupu budowach eksperci. Gdy powstawała pierwsza „tężnia" zlokalizowana między stawami, tak o tej instalacji mówiła nam **dr Teresę Latour** - Kierownik Zakładu Tworzyw Uzdrowiskowych w Narodowym Instytucie Zdrowia Publicznego – Państwowym Zakładzie Higieny w Poznaniu:

- Najważniejsze czynniki, które należy brać pod uwagę przy budowie tężni, to miejsce usytuowania i obecność odpowiedniej solanki (...) Trzeba zaznaczyć, że tężnie mogą być też zagrożeniem, na przykład dla środowiska, jeśli obiekt na przykład wytwarza zbyt dużo aerozolu i jest usytuowany w nieodpowiednim miejscu. Tężnie buduje się w uzdrowiskach, gdzie solanka jest o odpowiednim stężeniu. Tego typu obiekty, jak ten powstający w Trzebnicy, mogą wytwarzać czasem aerozol, ale jak będzie przebiegało samo funkcjonowanie, trudno powiedzieć. Można byłoby to stwierdzić po dokładnym przeanalizowaniu samej konstrukcji, a także sprawdzeniu jakości solanki. Ale jeśli na miejscu nie ma odpowiedniej solanki do eksploatacji, taka inwestycja nie jest racjonalna, bo proces jej wytwarzania może być kosztowny dla miasta. Trzebnicki obiekt jest mały, wygląda bardziej, jak atrapa (...) Tak, czy inaczej, nie będzie to obiekt leczniczy, ale urządzenie służące raczej do rekreacji - poinformowała nas dr Latour oraz dodała, że niewłaściwe umiejscowienie tego typu obiektów może mieć niekorzystny wpływ na przykład na okoliczne budynki, samochody, czy nawet rośliny ozdobne.

- Temat który jest wieloelementowy i złożony. Proszę tego nie odebrać źle, ale moim zdaniem planowana wielkość obiektu (w Trzebnicy - przyp. red.) *nie jest adekwatna do oczekiwanego efektu* - skomentował wówczas Mariusz Krupa, Członek Zarządu Przedsiębiorstwa Uzdrowisko Ciechocinek S.A., który wytłumaczył jak tam wyglądają słynne tężnie:

*- Tworzenie klimatu, to tworzenie **dużej powierzchni** do emisji procesu kropelkowania czy też zatężania solanki. Ten proces ma kilka aspektów. Po pierwsze fizyczna wielkość powierzchni emisyjnej w Ciechocinku, a mówimy o trzech tężniach o **wysokości 15,8 m** i łącznej **długości** – tu będę precyzyjny **1741,5 m (prawie 2 kilometry)**. Działalność ta realizowana jest od 185 lat. Solankę na tężnie pompuje się ze źródła nr 11 przy znanej ciechocińskiej fontannie „Grzybek" i wtłacza na górę tężni do drewnianych korytek, skąd przesącza się ona grawitacyjnie po ścianach tężni. Pod wpływem wiatru i promieni słonecznych solanka paruje i zwiększa się jej stężenie, a wokół tężni, tworzy się tzw. „aerozol tężniowy", bogaty w jod tworzący naturalne, lecznicze inhalatorium. Zagęszczona solanka, po przejściu przez tężnie, trafia na działającą od 185 lat warzelnię soli, gdzie na bazie solanki z otworu nr 11 wytwarza się produkty zdrojowe przeznaczone do celów leczniczych (szlam ciechociński i ług) oraz panwiową sól spożywczą (...) Po drugie ważny jest stan geologiczny – czyli, czy i jakiej jakości solanka występuje w miejscowym złożu, bo skład chemiczny decyduje o tym czy i jak działa aerozol.*

Obecna instalacja ma kosztować ponad milion złotych. Ale burmistrz publicznie nie powiedział, skąd będzie brana solanka. Znane i odkryte w latach siedemdziesiątych źródło znajduje się w lesie przy ul. Oleśnickiej. Chcieliśmy zapytać kierownika budowy o to, jak będą zasilane i czym obecnie budowane „tężnie", ale odmówił odpowiedzi twierdząc, że nie ma zgody gminy na rozmowę z mediami. Milczenie w tak istotnej sprawie powoduje, że już na etapie budowy pojawiają się kontrowersje. Tym bardziej, że nasza redakcja otrzymała informacje, że obecna instalacja czyli „tężnie" między stawami zasilane są zwykłą solą dolewaną do wody. O to będziemy pytać burmistrza Marka Długozimę.

W poniedziałek, a więc dzień przed rozpoczęciem prac otrzymaliśmy też maila i zdjęcia od jednego z mieszkańców.

- Witam, mam prośbę żeby nagłośnić fatalną sytuację stawów w Trzebnicy. W tle nowy przetarg na tężnie w okolicy 3 stawu (wyspy). Aż wstyd że dach w starej tężni jest tak obskurny, deski na dachu nie pomalowane, lakier zszedł wypłowiałe są i gniją. Przegroda oddzielająca 3 i 2 staw wsparta od zeszłego roku belkami, bo prostu brzydko to wygląda, jak atrapa, a nie porządna robota. Ścianka tej przegrody pękła po obwitych opadach z sierpnia 2024 roku. Wtedy co też zalany został basen. Muszla koncertowa od tyłu, od ulicy Korczaka - rozwalona rynna - leje się na skrzynkę elektryczną i bok słupa zaczyna rdzewieć. Nie jest to naprawiane przez bardzo długo. Stawy w Trzebnicy stają się coraz mniej zadbane a w tle nowa tężnia za 1 milion. Ile można by było za to zrobić ? Proszę zwrócicie na to uwagę to serce Trzebnicy stawy a takie niedbalstwo? - napisał Marek Kowalski i załączył zdjęcia.

Taka wizualizacja wisi na płocie

Widać na nich odrapane zadaszenie małej „tężni" i walący się pomost. Może więc faktycznie gmina powinna zrobić przegląd i dokonać stosownych remontów i napraw.

Wracając do budowy obecnej instalacji. Tu głosy są podzielone. Niektórym pomysł się podoba i mówią, że będzie to nowe miejsce wypoczynku. Inni z kolei wskazują, że „trzebnickie tężnie" nie mają żadnego waloru zdrowotnego, a dodatkowo budowa przy lesie bukowym i stawie zakłuci krajobraz.

Dodajmy też, że sama umowa z wykonawcą została podpisana wcześniej niż w budżecie zabezpieczono całą sumę. To również wzbudza kontrowersje. Radni opozycji twierdzą, że budowa to zbędny wydatek, zwłaszcza przy zadłużeniu gminy na poziomie 121 milionów złotych. Przypominają, że sytuacja finansowa jest tak zła, że burmistrz zaczyna sprzedawać nawet działki przy ul. Czereśniowej, choć jeszcze niedawno opowiadał mieszkańcom jakie inwestycje będzie na nich realizował.

Daniel Długosz

eprasa.pl 0ed4a746b9

Sąd zakazał pisania o przełożonych w sprawie molestowania w trzebnickim szpitalu. Dziennikarze składają zażalenie

Sąd Okręgowy we Wrocławiu wydał postanowienie o zabezpieczeniu powództwa, które zakazuje dziennikarzom „Nowej Gazety Trzebnickiej" i „Gazety Wyborczej" publikowania krytycznych informacji o dwóch przełożonych pracownic trzebnickiego szpitala. Decyzja zapadła bez wysłuchania pozwanych i – jak podkreślają prawnicy oraz przedstawiciele środowiska medialnego – budzi poważne wątpliwości dotyczące wolności słowa oraz prawa mieszkańców do informacji.

Gdyby postanowienie sądu było prawomocne, tego artykułu nie moglibyście przeczytać. Nie moglibyście się też dowiedzieć jak przebiega proces i co zeznawały przełożone pokrzywdzonych kobiet. Tak właśnie działa „cenzura prewencyjna". Ale od początku.

Sprawa molestowania w szpitalu

Sprawa ma swój początek w lipcu 2025 roku, gdy „Nowa Gazeta Trzebnicka" wspólnie z „Gazetą Wyborczą" opisała relacje kilku pracownic szpitala im. św. Jadwigi w Trzebnicy. Kobiety informowały o nękaniu i molestowaniu ze strony fizjoterapeuty. Chodziło o emerytowanego oficera wojska zatrudnionego w placówce.

Z relacji pokrzywdzonych wynikało, że dochodziło m.in. do niechcianego dotykania, seksistowskich uwag, sugestii o charakterze seksualnym, a także agresywnych zachowań, takich jak łapanie za szyję czy dociskanie do ściany. Kobiety zawiadomiły prokuraturę, a śledztwo zakończyło się aktem oskarżenia obejmującym m.in. zarzuty nękania oraz doprowadzenia do poddania się innej czynności seksualnej. Akt oskarżenia trafił już do Sądu Rejonowego w Trzebnicy i wyznaczono termin pierwszej rozprawy.

Opisując sprawę zajęliśmy się również reakcją przełożonych mężczyzny. Rozmawialiśmy z dyrektorem placówki, który odpowiedział jak sprawa wyglądała z jego strony. Pokrzywdzone kobiety twierdziły, że mimo zgłoszeń nie podjęto skutecznych działań, a po zawiadomieniu organów ścigania część z nich miała odczuwać presję ze strony przełożonych. Przygotowując publikację przesłaliśmy też pytania do bezpośrednich przełożonych pokrzywdzonych kobiet, a więc do ordynatorki i koordynatorki fizjoterapetów w trzebnickim szpitalu. Obie przełożone odmówiły odpowiedzi, choć miały szansę przedstawić swoje racje czy odeprzeć zarzuty pracownic. Odmówiły wskazując, że toczy się postępowanie prokuratorskie.

Pozew i decyzja o zabezpieczeniu

Po publikacji artykułu ordynatorka oraz koordynatorka fizjoterapeutów, przesłały do redakcji pismo z żądaniem przeprosin a także polemikę, którą nazwały sprostowaniem. Gdy odmówiliśmy, wytoczyły autorom proces cywilny. Twierdzą, że naruszone zostały ich dobra osobiste. Domagają się przeprosin oraz usunięcia fragmentów publikacji, które ich dotyczą. Jednocześnie wystąpiły o zabezpieczenie powództwa w postaci zakazu dalszego pisania o nich w kontekście opisanej przez nas sprawy.

Sędzia Radosław Nawrocki z Sądu Okręgowego we Wrocławiu przychylił się do tego wniosku. Postanowienie zapadło na posiedzeniu niejawnym, bez wysłuchania pozwanych dziennikarzy. W efekcie autorom zakazano publikowania krytycznych informacji dotyczących obu przełożonych w związku z opisywaną sprawą. Decyzja nie zawierała jednak pisemnego uzasadnienia i opierała się wyłącznie na stanowisku powódek.

Postanowienie nie jest prawomocne. Oczywiście złożyliśmy zażalenie do Sądu Apelacyjnego.

Wątpliwości prawne i zarzut cenzury

Prawnik „Gazety Wyborczej" mec. Piotr Rogowski ocenia decyzję jako wyjątkowo kontrowersyjną. W jego opinii sąd ograniczył konstytucyjną wolność słowa oraz prawo obywateli do informacji, a zastosowany środek może być postrzegany jako forma cenzury prewencyjnej. Zwraca również uwagę na brak uzasadnienia oraz brak wysłuchania pozwanych, co, jak podkreśla, narusza zasadę równości stron w postępowaniu cywilnym.

W praktyce oznacza to, że w przypadku uprawomocnienia się postanowienia sądu, dziennikarze nie mogliby relacjonować wątków dotyczących przełożonych nawet podczas procesu karnego oskarżonego fizjoterapeuty, jeśli pojawiłyby się w zeznaniach lub materiałach dowodowych.

Sprawa wywołała reakcję środowiska dziennikarskiego.

6 GORĄCY TEMAT /gazeta.trzebnicka www.nowagazeta.pl NOWA gazeta trzebnicka Nr 24 (1489) 12 VI – 17 VI 2025 e-mail: redakcja@nowagazeta.pl tel. interwencyjny: 693-44-61-41

Skargi na molestowanie i przemoc w trzebnickim szpitalu

„Anetę przycisnął do ściany i wił się po niej"

Skarżące się pracownice wysłały nam wiadomość. „Jesteśmy u kresu wytrzymałości. Jedna z fizjoterapeutek, na skutek nękania leży właśnie na SOR z ogromnym nadciśnieniem. To, co się tu dzieje nie jest normalne".

OCENZUROWANO

Na Portalu NOWAGAZETA.pl możecie obejrzeć film i posłuchać nagrania ze spotkania

„To nie była przemoc, tylko prezentacja technik obezwładniania"

„Kazał się przewrócić na

Andrzej Andrysiak, prezes Stowarzyszenia Gazet Lokalnych, ocenia działania prawne jako przykład mechanizmu SLAPP, czyli pozwów mających zniechęcić media do podejmowania tematów w interesie publicznym.

W komentarzu wskazał, że „Nowa Gazeta Trzebnicka" jest tytułem o wieloletniej tradycji kontrolnej i że publikacja powstała po zweryfikowaniu relacji pracownic oraz próbach uzyskania stanowiska przełożonych. Przypomniał również podobną sprawę z Zamościa, gdzie zabezpieczenie wobec lokalnego tygodnika zostało ostatecznie uchylone przez sąd drugiej instancji.

Co to oznacza dla mieszkańców?

Dla lokalnej społeczności sprawa ma podwójne znaczenie. Z jednej strony dotyczy bezpieczeństwa pracowników i standardów funkcjonowania jednej z najważniejszych placówek medycznych w powiecie. Z drugiej, rodzi pytania o możliwość kontroli społecznej i rolę mediów w ujawnianiu problemów instytucji publicznych.

Wspólny materiał „Nowej Gazety Trzebnickiej" i „Gazety Wyborczej" był kolejną taką współpracą dziennikarską. Wcześniej autorzy publikowali m.in. tekst dotyczący kontrowersji wokół zatrudnienia w Urzędzie Miejskim w Trzebnicy Anny Morawskiej, czyli siostry ówczesnego premiera.

Co dalej

Postępowanie karne przeciwko fizjoterapeucie ma wkrótce trafić na wokandę. W procesie mają zeznawać także przełożone, które wytoczyły dziennikarzom powództwo cywilne. Kluczowe dla dalszego przebiegu sprawy będzie rozstrzygnięcie Sądu Apelacyjnego, który zdecyduje, czy utrzymać zabezpieczenie ograniczające publikacje medialne.

Od tej decyzji zależy nie tylko możliwość relacjonowania jednego z najgłośniejszych lokalnych procesów ostatnich miesięcy, ale także standard ochrony wolności słowa w sprawach budzących istotne zainteresowanie społeczne.

Daniel Długosz

KOMENTARZ

Zakaz pisania to zakaz zadawania pytań

Decyzja o zakazie publikowania informacji dotyczących dwóch przełożonych w sprawie molestowania w trzebnickim szpitalu wykracza poza spór między dziennikarzami a bohaterkami artykułu. W rzeczywistości dotyka ona fundamentalnej kwestii: prawa mieszkańców do wiedzy o sprawach publicznych.

Media lokalne nie istnieją po to, by komukolwiek szkodzić. Ich rolą jest patrzenie władzy na ręce. Dotyczy to samorządów, instytucji publicznych, ale także kierownictwa placówek, od których zależy bezpieczeństwo pracowników i pacjentów. Szpital powiatowy nie jest prywatną firmą funkcjonującą poza społeczną kontrolą. To miejsce, które finansowane jest z publicznych pieniędzy i ma służyć mieszkańcom.

W opisywanej sprawie punktem wyjścia nie był konflikt personalny ani sensacyjna pogłoska. Były nim relacje pracownic, które zdecydowały się mówić o doświadczeniach nękania i molestowania. Ich zawiadomienie doprowadziło do śledztwa prokuratorskiego i aktu oskarżenia. Dziennikarskie pytania o reakcję przełożonych były naturalną konsekwencją tej sytuacji. To elemente rzetelnej kontroli społecznej.

Postanowienie o zabezpieczeniu powództwa sprawia jednak, że pojawia się realna bariera w informowaniu o jednym z najważniejszych lokalnych procesów ostatnich lat. Jeśli dziennikarz nie może opisać zeznań świadków ani kontekstu instytucjonalnego sprawy, jego relacja staje się niepełna. A niepełna informacja przestaje być informacją, staje się jej pozorem.

Nie chodzi tu o ocenę winy czy niewinności kogokolwiek. O tym rozstrzygają sądy. Chodzi o możliwość zadawania pytań i przedstawiania faktów, zwłaszcza gdy sprawa budzi uzasadnione zainteresowanie społeczne. Ograniczenie tej możliwości rodzi obawę, że zamiast jawności i debaty, pojawi się milczenie.

Historia mediów lokalnych w Polsce pokazuje, że próby ograniczania publikacji nie są niczym nowym. Najczęściej jednak kończyły się one uchyleniem zabezpieczeń i potwierdzeniem, że interes publiczny musi być brany pod uwagę w pierwszej kolejności. Właśnie dlatego tak istotne będzie rozstrzygnięcie sądu drugiej instancji.

Dla mieszkańców Trzebnicy sprawa ma znaczenie szersze. To test na to, czy lokalna wspólnota ma prawo wiedzieć, co dzieje się w instytucjach, które ją obsługują i reprezentują. A także na to, czy media lokalne mogą bez obaw wykonywać swoją podstawową funkcję czyli zadawać pytania, nawet jeśli są one niewygodne.

Daniel Długosz

eprasa.pl 0ed4a746b9

/gazeta.trzebnicka
www.nowagazeta.pl
NOWA gazeta trzebnicka
Nr 9 (1526) 26 II – 4 III 2026
e-mail: redakcja@nowagazeta.pl
tel. interwencyjny: 693-44-61-41

PRZEDSZKOLE NR 1 IM. MAŁYCH ODKRYWCÓW W OBORNIKACH ŚL.

Radosny bal karnawałowy w przedszkolu

W Przedszkolu nr 1 im. Małych Odkrywców w Obornikach Śląskich odbył się długo wyczekiwany bal karnawałowy, który dostarczył dzieciom wielu radosnych chwil i niezapomnianych wrażeń. Wydarzenie, zorganizowane 17 lutego, wprowadziło przedszkolaków w kolorowy świat muzyki, tańca i wspólnej zabawy. Tego dnia przedszkole zamieniło się w prawdziwą krainę fantazji, w której rządziły radość, kreatywność i wspólna zabawa.

FOT. MAT.PRZEDSZKOLA

Dzieci z ogromnym entuzjazmem uczestniczyły w tańcach i zabawach ruchowych

Już od samego rana w przedszkolnych salach można było podziwiać niezwykłe i pomysłowe stroje. Dzieci z dumą prezentowały swoje karnawałowe przebrania, wcielając się w bohaterów ulubionych bajek i opowieści. Wśród przedszkolaków pojawiły się księżniczki, rycerze, policjanci, strażacy, superbohaterowie, wróżki oraz liczne postacie ze świata zwierząt. Barwne kostiumy i uśmiechy na twarzach dzieci sprawiły, że w przedszkolu panowała niezwykle radosna i uroczysta atmosfera.

FOT. MAT.PRZEDSZKOLA

Głównym punktem programu była wspólna zabawa taneczna. Przy dźwiękach znanych i lubianych piosenek dzieci z ogromnym entuzjazmem uczestniczyły w tańcach i zabawach ruchowych. Przedszkolaki chętnie brały udział w animacjach przygotowanych przez nauczycieli, które sprzyjały integracji oraz wspólnemu spędzaniu czasu. Na parkiecie nie brakowało śmiechu, spontanicznych tańców i radosnych okrzyków. Każde dziecko miało okazję zaprezentować swój strój oraz taneczne umiejętności, a wspólna zabawa dostarczyła wszystkim wiele pozytywnych emocji.

FOT. MAT.PRZEDSZKOLA

FOT. MAT.PRZEDSZKOLA

Bal karnawałowy był również doskonałą okazją do rozwijania dziecięcej wyobraźni oraz kreatywności. Wspólne tańce i zabawy pozwoliły przedszkolakom poczuć się swobodnie i radośnie w gronie rówieśników. Po pełnej energii zabawie przyszedł czas na poczęstunek. Na dzieci czekały smaczne przekąski, które pozwoliły im odpocząć i nabrać sił do dalszej zabawy. Wspólne biesiadowanie przy stole było okazją do rozmów, śmiechu oraz dzielenia się wrażeniami z balu. Radosna atmosfera towarzyszyła przedszkolakom do samego końca wydarzenia. Bal karnawałowy w Przedszkolu nr 1 im. Małych Odkrywców w Obornikach Śląskich był dniem pełnym radości, muzyki i dobrej zabawy. Wydarzenie to na długo pozostanie w pamięci dzieci jako wyjątkowy czas spędzony w gronie kolegów i koleżanek.

mat. przedszkola

Prusice, dnia 24.02.2026 r.

GP.6721.12.1.2024

OGŁOSZENIE

w sprawie przystąpienia do sporządzania zmiany miejscowego planu zagospodarowania przestrzennego dla miasta Prusice - część północna w zakresie jego zapisów

Burmistrz Gminy Prusice, na podstawie art. 17 pkt 1 ustawy z dnia 27 marca 2003 r. o planowaniu i zagospodarowaniu przestrzennym (tekst jednolity Dz. U. 2024 r. poz. 1130 ze zm. ze zm.) oraz art. 39 ust. 1 ustawy z dnia 3 października 2008 r. o udostępnianiu informacji o środowisku i jego ochronie, udziale społeczeństwa w ochronie środowiska oraz o ocenach oddziaływania na środowisko (tekst jednolity Dz.U. 2024 poz. 1112 ze zm.) zawiadamia o podjęciu przez Radę Miejską w Prusicach uchwały nr XVII/70/2025 z dnia 20 lutego 2025 r. w sprawie przystąpienia do sporządzenia zmiany miejscowego planu zagospodarowania przestrzennego dla miasta Prusice - część północna w zakresie jego zapisów.

Zgodnie z art. 17 pkt 1 ustawy z dnia 27 marca 2003 r. o planowaniu i zagospodarowaniu przestrzennym zainteresowani mogą składać wnioski do wyżej wymienionej zmiany miejscowego planu zagospodarowania przestrzennego.

Wniosek powinien zawierać imię i nazwisko albo nazwę oraz adres zamieszkania albo siedziby, przedmiot wniosku oraz oznaczenie nieruchomości, której dotyczy.

Zgodnie z art. 39 ust 1 pkt 3 ustawy z dnia 3 października 2008 r. o udostępnianiu informacji o środowisku i jego ochronie, udziale społeczeństwa w ochronie środowiska oraz o ocenach oddziaływania na środowisko zainteresowani mają możliwość składania uwag i wniosków.

Wnioski i uwagi należy składać w terminie 21 dni od daty publikacji niniejszego ogłoszenia.

Wnioski i uwagi mogą być wnoszone:
1. w formie pisemnej, na adres - Urząd Miejski w Prusicach, ul. Rynek 1, 55-110 Prusice;
2. ustnie do protokołu w siedzibie Urzędu Miejskiego w Prusicach, ul. Rynek 1, 55-110 Prusice, Biuro Obsługi Mieszkańca , w godzinach pracy Urzędu,
3. za pomocą środków komunikacji elektronicznej, w szczególności poczty elektronicznej bez konieczności opatrywania ich kwalifikowanym podpisem elektronicznym (na adres: prusice@prusice.pl – opatrzone tematem „zmiana miejscowego planu zagospodarowania przestrzennego dla miasta Prusice - część północna w zakresie jego zapisów").

Organem właściwym do rozpatrzenia wniosków jest Burmistrz Gminy Prusice.

Burmistrz Gminy Prusice

W związku z obowiązkiem, o którym mowa w art. 13 ust. 1 i 2 Rozporządzenia nr 2016/679 informuję, że:
1. Administratorem Państwa danych osobowych jest Gmina Prusice,
2. Będziemy przetwarzać Państwa dane osobowe w ramach sporządzania miejscowego planu zagospodarowania przestrzennego na podstawie ustawy z dnia 27 marca 2003 r. o planowaniu i zagospodarowaniu przestrzennym,
3. We wszystkich sprawach związanych z przetwarzaniem Państwa danych osobowych oraz realizacją przysługujących Państwu praw możesz skontaktować się z Panią Iwoną Miszczuk.
4. Pełen zakres informacji na temat przetwarzania danych osobowych znajduje się na stronie internetowej oraz w siedzibie Administratora.

Prusice, dnia 24.02.2026 r.

GP.6721.4.1.2025

OGŁOSZENIE

w sprawie przystąpienia do sporządzania zmiany miejscowego planu zagospodarowania przestrzennego dla obrębu wsi Pietrowice Małe zatwierdzonego uchwałą nr XXXIX/240/12 Rady Miasta i Gminy Prusice z dnia 7 wrześnie 2021 r. (Dz. Urz. Województwa Dolnośląskiego poz. 4116 z dnia 21 listopada 2012 r.)

Burmistrz Gminy Prusice, na podstawie art. 17 pkt 1 ustawy z dnia 27 marca 2003 r. o planowaniu i zagospodarowaniu przestrzennym (tekst jednolity Dz. U. 2024 r. poz. 1130 ze zm.) oraz art. 39 ust. 1 ustawy z dnia 3 października 2008 r. o udostępnianiu informacji o środowisku i jego ochronie, udziale społeczeństwa w ochronie środowiska oraz o ocenach oddziaływania na środowisko (tekst jednolity Dz.U. 2024 poz. 1112 ze zm.) zawiadamia o podjęciu przez Radę Miejską w Prusicach uchwały nr X/44/2024 z dnia 14 listopada 2018 r. w sprawie przystąpienia do sporządzenia zmiany miejscowego planu zagospodarowania przestrzennego dla obrębu wsi Pietrowice Małe zatwierdzonego uchwałą nr XXXIX/240/12 Rady Miasta i Gminy Prusice z dnia 7 wrześnie 2021 r. (Dz. Urz. Województwa Dolnośląskiego poz. 4116 z dnia 21 listopada 2012 r.).

Zgodnie z art. 17 pkt 1 ustawy z dnia 27 marca 2003 r. o planowaniu i zagospodarowaniu przestrzennym zainteresowani mogą składać wnioski do wyżej wymienionej zmiany miejscowego planu zagospodarowania przestrzennego.

Wniosek powinien zawierać imię i nazwisko albo nazwę oraz adres zamieszkania albo siedziby, przedmiot wniosku oraz oznaczenie nieruchomości, której dotyczy.

Zgodnie z art. 39 ust 1 pkt 3 ustawy z dnia 3 października 2008 r. o udostępnianiu informacji o środowisku i jego ochronie, udziale społeczeństwa w ochronie środowiska oraz o ocenach oddziaływania na środowisko zainteresowani mają możliwość składania uwag i wniosków.

Wnioski i uwagi należy składać w terminie 21 dni od daty publikacji niniejszego ogłoszenia.

Wnioski i uwagi mogą być wnoszone:
1. w formie pisemnej, na adres - Urząd Miejski w Prusicach, ul. Rynek 1, 55-110 Prusice;
2. ustnie do protokołu w siedzibie Urzędu Miejskiego w Prusicach, ul. Rynek 1, 55-110 Prusice, w Biurze Obsługi Mieszkańca, w godzinach pracy Urzędu,
3. za pomocą środków komunikacji elektronicznej, w szczególności poczty elektronicznej bez konieczności opatrywania ich kwalifikowanym podpisem elektronicznym (na adres: prusice@prusice.pl – opatrzone tematem „Zmiana miejscowego planu zagospodarowania przestrzennego dla obrębu wsi Pietrowice Małe zatwierdzonego uchwałą nr XXXIX/240/12 Rady Miasta i Gminy Prusice z dnia 7 wrześnie 2021 r. (Dz. Urz. Województwa Dolnośląskiego poz. 4116 z dnia 21 listopada 2012 r.)").

Organem właściwym do rozpatrzenia wniosków jest Burmistrz Gminy Prusice.

Burmistrz Gminy Prusice

W związku z obowiązkiem, o którym mowa w art. 13 ust. 1 i 2 Rozporządzenia nr 2016/679 informuję, że:
1. Administratorem Państwa danych osobowych jest Gmina Prusice,
2. Będziemy przetwarzać Państwa dane osobowe w ramach sporządzania miejscowego planu zagospodarowania przestrzennego na podstawie ustawy z dnia 27 marca 2003 r. o planowaniu i zagospodarowaniu przestrzennym,
3. We wszystkich sprawach związanych z przetwarzaniem Państwa danych osobowych oraz realizacją przysługujących Państwu praw możesz skontaktować się z Panią Iwoną Miszczuk.
4. Pełen zakres informacji na temat przetwarzania danych osobowych znajduje się na stronie internetowej oraz w siedzibie Administratora.

REKLAMA

eprasa.pl 0ed4a746b9

Jak działa system kaucyjny?

1 Kup napój ze znakiem kaucji

2 Wypij napój (zostaw etykietę, nie gnieć opakowania)

3 Oddaj w sklepie lub w automacie (bez paragonu)

4 Odbierz kaucję

Odbierajcie kaucję, dbajcie o środowisko

zwroto mocni

systemkaucyjny.gov.pl

Ministerstwo Klimatu i Środowiska

Sfinansowano ze środków NARODOWEGO FUNDUSZU OCHRONY ŚRODOWISKA i GOSPODARKI WODNEJ

eprasa.pl 0ed4a746b9

www.oborniki-slaskie.pl
oborniki@oborniki-slaskie.pl
tel. 71/310-35-19

NOWA gazeta trzebnicka

Nr 9 (1526) 26 II – 4 III 2026
e-mail: redakcja@nowagazeta.pl
tel. interwencyjny: **693-44-61-41**

Za 36 miesięcy pojedziemy obwodnicą Obornik Śl.

Dolnośląska Służba Dróg i Kolei podpisała umowę z generalnym wykonawcą zadania, firmą Strabag Infrastruktura Południe Sp z o.o. Inwestycja będzie kosztowała 86 milionów złotych i zostanie wybudowana do lutego 2029 roku.

Obwodnica Obornik Śląskich to ważna inwestycja drogowa w województwie dolnośląskim. To 6,4 kilometrowy fragment

drogi, która w przyszłości ma połączyć autostradę A4 z trasą S5. Obwodnica przebiegać będzie w ciągu drogi wojewódzkiej nr 340 (Wołów – Trzebnica).

Nowa droga rozpocznie się rondem między Rościsławicami a Jarami. Prowadzić będzie południową stroną Obornik Śląskich. Przetnie tory kolejowe i trasę "na Wrocław". Obwodnicą dojedziemy przed Wilczyn.

Inwestycja obejmuje budowę między innymi czterech rond, dróg technicznych, dróg rowerowych, przejścia dla zwierząt, zbiorników retencyjnych i obiektu inżynieryjnego umożliwiającego przeprowadzenie obwodnicy pod linią kolejową nr 271 (Wrocław-Poznań). Powstaną też dwa bezkolizyjne przejścia pod obwodnicą dla ruchu pieszego i rowerowego - w okolicach ulic Grunwaldzkiej i generała Maczka. Dzięki obwodnicy Obornik Śląskich ruch w mieście ma się zmniejszyć o około 70%. Wzdłuż trasy posadzonych będzie kilkaset nowych drzew.

Budowa Obwodnicy Obornik Śląskich jest finansowana z budżetu województwa dolnośląskiego i budżetu państwa. Dziękujemy wszystkim osobom zaangażowanym w realizację projektu budowy obwodnicy Obornik Śląskich.

Ogłoszenia Urzędu Miejskiego w Obornikach Śląskich

Burmistrz Obornik Śląskich podaje do publicznej wiadomości, że w siedzibie Urzędu Miejskiego w Obornikach Śląskich przy ul. Trzebnickiej 1 zostało wywieszone na okres 21 dni Zarządzenie nr 26/2026 z dnia 17.02.2026 roku, w sprawie przeznaczenia do dzierżawy oraz ogłoszenia wykazu działki gruntu nr 216/5, będącej własnością Gminy Oborniki Śląskie, położonej w Rościsławicach, przeznaczonej do wydzierżawienia na cele rolne.

Pełna treść Zarządzenia Burmistrza Obornik Śląskich nr 26/2026 z dnia 17.02.2026 r. opublikowana w Biuletynie Informacji Publicznej Urzędu Miejskiego bip.oborniki-slaskie.pl w zakładce *Nieruchomości – Dzierżawa i najem nieruchomości* oraz na stronie internetowej urzędu www.oborniki-slaskie.pl w zakładce *Gospodarka – Gospodarka nieruchomościami*. Szczegółowych informacji o nieruchomości będącej przedmiotem wykazu można uzyskać w Wydziale Urbanistyki i Gospodarki Nieruchomościami Urzędu Miejskiego w Obornikach Śląskich ul. Trzebnicka 1, tel. 71 310-35-19 wew. 429.

eprasa.pl 0ed4a746b9

Jubileusz 50-lecia Pożycia Małżeńskiego – uroczysta gala

14 lutego w świetlicy wiejskiej w Rogożu wydarzyło się coś naprawdę niezwykłego. Tego zimowego popołudnia miejsce to wypełniło się ciepłem, wzruszeniem i pięknymi wspomnieniami podczas Gali z okazji 50-lecia Pożycia Małżeńskiego.

Świętowaliśmy jubileusz par, które pół wieku temu wypowiedziały sakramentalne „tak" i przez 50 wspólnych lat z miłością, cierpliwością i wzajemnym szacunkiem realizowały słowa małżeńskiej przysięgi. Ich historia to opowieść o codzienności budowanej razem – o radościach, wyzwaniach i sile bycia obok siebie bez względu na wszystko. To właśnie takie świadectwa pokazują, że prawdziwa miłość dojrzewa z czasem i nabiera najpiękniejszych barw.

W imieniu Prezydenta Rzeczypospolitej Polskiej medale za długoletnie pożycie małżeńskie wręczył Jubilatom Wójt Gminy Wisznia Mała – Jakub Bronowicki wraz z Zastępcą Wójta Jarosławem Głowackim. Był to moment podniosły i symboliczny – wyraz uznania dla wspólnie przeżytych lat oraz pięknej drogi, którą Jubilaci przeszli ramię w ramię.

Uroczystość, poprowadzona przez Mistrza Ceremonii panią Magdalenę Kunicką-Chabińską, zgromadziła rodziny, bliskich i przyjaciół, którzy z dumą i wzruszeniem towarzyszyli Jubilatom. Szczególnym, niezwykle poruszającym momentem było odnowienie przysięgi małżeńskiej – słowa wypowiadane przed laty wybrzmiały ponownie, dojrzalsze, głębsze, jeszcze bardziej prawdziwe. W niejednym oku zakręciła się łza wzruszenia.

Dziękujemy wszystkim za obecność i wspólne przeżywanie tej pięknej chwili.

Drogim Jubilatom życzymy kolejnych lat przepełnionych zdrowiem, spokojem, radością oraz miłością, która – jak pokazali – potrafi przetrwać próbę czasu.

Pamiątkowe zdjęcie wszystkich uczestników Gali

Legitymacje i medale nadane przez Prezydenta RP

Pary, które wypowiedziały sakramentalne „tak" ponad 50 lat temu

Odnowienie przysięgi małżeńskiej

ZŁOTE GODY ŚWIĘTOWALI:

- *Jadwiga i Marek Czekaj z Piotrowiczek*
- *Danuta i Bonifacy Król z Szymanowa*
- *Jadwiga i Jerzy Paciuch z Kryniczna*
- *Alicja i Bogusław Reifur z Malina*
- *Halina i Ryszard Rybiccy ze Strzeszowa*
- *Krystyna i Jerzy Szczerbik z Psar*
- *Grażyna i Jan Szymańscy z Rogoża*

Nowe zbiorniki i filtry – modernizacja stacji uzdatniania wody

W Machnicach kontynuowana jest budowa zbiorników wody uzdatnionej, natomiast w Psarach rozpoczęto rozbudowę układu uzdatniania. Inwestycje znacząco wpłyną na bezpieczeństwo i stabilność dostaw wody w regionie.

Na **stacji uzdatniania wody w Machnicach** kontynuowane są prace na zadaniu pn. „Budowa dwóch zbiorników wody uzdatnionej o poj. 600 m3 każdy wraz z towarzyszącą infrastrukturą techniczną". Obecnie trwają prace związane z zasypaniem i ociepleniem zbiorników. Planowany termin zakończenia prac i oddanie zbiorników do użytkowania - kwiecień 2026r.

Na **stacji uzdatniania wody w Psarach** rozpoczęto prace na zadaniu pn. „Rozbudowa układu uzdatniania wody w Stacji Uzdatniania Wody w Psarach".

W ramach inwestycji zostaną wykonane roboty instalacyjne polegające na montażu dwóch nowych filtrów ciśnieniowych, rurociągów technologicznych oraz armatury wodociągowej. Celem zadania jest zapewnienie ciągłości dostaw wody w przypadku awarii oraz redukcja związków mineralnych. Wykonawcą robót jest firma NEXEN Technology Sp. z o.o. z siedzibą we Wrocławiu, ul. Odkrywców 55. Zakończenie prac planowane jest na koniec marca 2026 roku.

Stacja uzdatniania wody w Machnicach

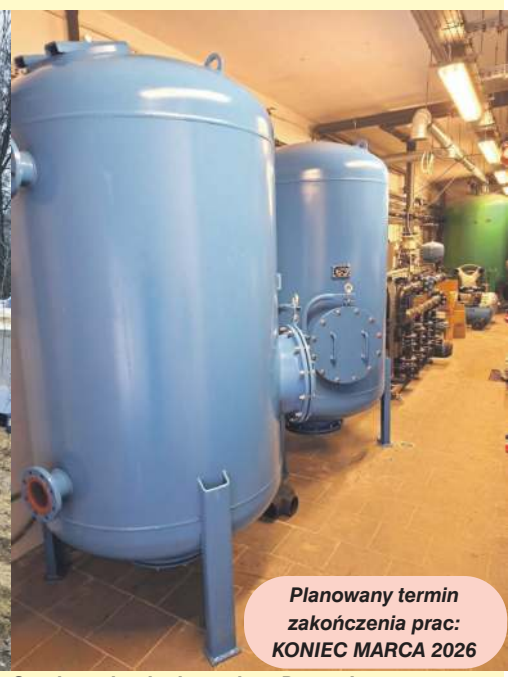

Stacja uzdatniania wody w Psarach

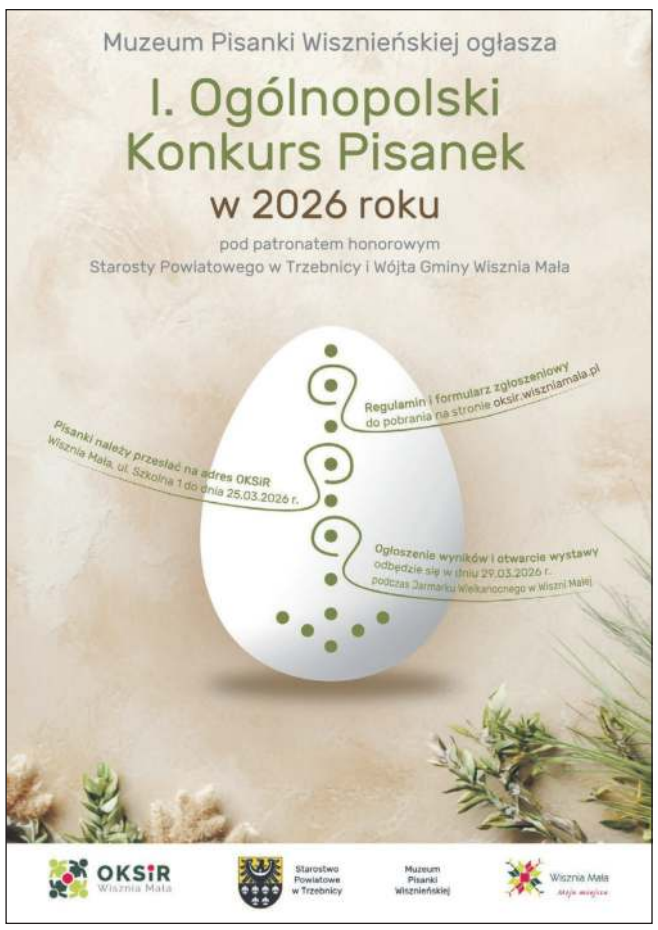

eprasa.pl 0ed4a746b9

/gazeta.trzebnicka
www.nowagazeta.pl
NOWA gazeta trzebnicka
Nr 9 (1526) 26 II – 4 III 2026
e-mail: redakcja@nowagazeta.pl
tel. interwencyjny: 693-44-61-41

Sport

Bór wygrywa w Miękini i odbiera Zielony Certyfikat

FOT. FB/KP BÓR OBORNIKI ŚLĄSKIE

Klub Piłkarski Bór Oborniki Śląskie wygrał 5:1 w meczu kontrolnym rozegranym w niedzielę 22 lutego w Miękini. Spotkanie od początku układało się po myśli zespołu z Obornik Śląskich. Już w pierwszej połowie narzucił swój styl gry i skutecznie wykorzystywał stworzone sytuacje, co dało trzybramkowe prowadzenie do przerwy. Po zmianie stron Bór nadal kontrolował przebieg meczu i utrzymywał piłkę na połowie rywala. Mimo kilku niewykorzystanych okazji udało się dołożyć kolejne trafienia. W końcówce gospodarze stracili bramkę po indywidualnym błędzie w defensywie, jednak nie wpłynęło to na końcowy wynik.

W niedzielę 22 lutego swoje mecze rozegrali również orlicy Boru w kolejnej kolejce Ligi MT Wrocław. Zespół rywalizował z MKS Parasol Wrocław oraz Klubem Sportowym Żórawina. Spotkania przyniosły zarówno dobre fragmenty gry, jak i trudniejsze momenty, które są częścią procesu szkolenia młodych zawodników.

Intensywny był także weekend 21–22 lutego dla kolejnej grupy młodzieżowej. W sobotę 21 lutego Bór zmierzył się w sparingu z Młodymi Wilkami Kąty Wrocławskie i przegrał 3:5. Część zawodników występowała na innych pozycjach niż na co dzień, co miało pomóc w lepszym zrozumieniu ról boiskowych. Widoczny był brak świeżości po przerwach treningowych i feriach. Dzień później drużyna wzięła udział w turnieju Polonia Cup organizowanym przez KS Polonia Bielany Wrocławskie. W fazie grupowej rywalizowała z WKS Wierzbice, Akademią Ślęzy Wrocław oraz Akademią Piłkarską Kolektyw. Po dwóch wyrównanych, lecz przegranych meczach, w ostatnim spotkaniu grupowym Bór odniósł zwycięstwo. W meczu o 7. miejsce pokonał AP Dzierżoniów po rzutach karnych.

W piątek 20 lutego w Trzebnicy przedstawiciele klubu uczestniczyli w spotkaniu inaugurującym rundę wiosenną rozgrywek piłkarskich. Z rąk prezesa Dolnośląskiego Związku Piłki Nożnej Łukasza Czajkowskiego Bór odebrał Zielony Certyfikat PZPN na rok 2026, potwierdzający spełnianie standardów szkoleniowych w pracy z dziećmi i młodzieżą.

TN

Polonia przegrała z Prochowiczanką w przedostatnim sparingu

FOT. MAREK KURZYDŁO - FB/GKS POLONIA TRZEBNICA

W szóstym, a zarazem przedostatnim meczu kontrolnym okresu przygotowawczego GKS Polonia Trzebnica przegrał z Prochowiczanką Prochowice 2:3. Spotkanie rozegrane w sobotę 21 lutego było kolejnym sprawdzianem z wymagającym rywalem z IV ligi dolnośląskiej. Drużyna z Prochowic zajmuje obecnie 7. miejsce w tabeli tych rozgrywek i postawiła trzebniczanom wysoko poprzeczkę.

Mecz miał dwa wyraźnie odmienne oblicza. W pierwszej połowie to Polonia przejęła inicjatywę. Zespół grał odważnie, wysoko ustawiał linię obrony i starał się narzucić swoje warunki gry. Efektem były bramki i prowadzenie do przerwy 2:1. Na listę strzelców wpisał się wracający do dobrej dyspozycji Grzegorz Rajter. Jedno z trafień było efektem samobójczego uderzenia Oskara Marciniaka, a trzecią bramkę dla trzebnickiej drużyny zdobył zawodnik testowany. Po 45 minutach Polonia schodziła do szatni z jednobramkową zaliczką i mogła być zadowolona z przebiegu gry.

Po zmianie stron sytuacja na boisku uległa jednak zmianie. Prochowiczanka podkręciła tempo, przejęła kontrolę nad środkiem pola i zaczęła częściej zagrażać bramce gospodarzy. Zespół z IV ligi skutecznie wykorzystał swoje okazje, zdobywając dwie bramki i wygrywając drugą połowę 2:0. Polonia również stworzyła sytuacje, ale tym razem zabrakło skuteczności i chłodnej głowy w decydujących momentach. Ostatecznie mecz zakończył się porażką 2:3.

Był to przedostatni sprawdzian przed startem rundy wiosennej sezonu 2025/2026, która rozpocznie się 7 marca 2026 roku. Trener Lesław Karbownik celowo zaplanował serię sparingów z zespołami IV ligi, aby jak najlepiej przygotować drużynę do walki o ligowe cele. Ostatni mecz kontrolny ma być już bezpośrednim przetarciem przed rywalizacją o punkty.

TN

SP nr 3 najlepsza w powiecie

FOT. FB/SPORT W PSP NR 3 IM. JANA PAWŁA II W OBORNIKACH ŚLĄSKICH

Duży sukces odniosła drużyna Szkoły Podstawowej nr 3 w Obornikach Śląskich podczas Finału Powiatowego Igrzysk Dzieci w Koszykówce. Zawody rozegrano w Zawoni, a zespół prowadzony przez panią Adę nie miał sobie równych. Obornickie zawodniczki wygrały wszystkie swoje mecze i sięgnęły po końcowy triumf w turnieju.

W drodze po zwycięstwo pokonały drużyny SP Zawonia, SP Korzeńsko, SP Kryniczno oraz SP nr 1 w Trzebnicy. Spotkania miały wyrównany przebieg, jednak w decydujących momentach to zespół z Obornik Śląskich zachowywał więcej zimnej krwi i skuteczności. Efektem była seria zwycięstw i pierwsze miejsce w całych zawodach.

Indywidualne wyróżnienie przypadło Weronice Mikuś, która została wybrana do grona trzech najlepszych zawodniczek turnieju. To potwierdzenie jej bardzo dobrej postawy na parkiecie i ważnej roli w zespole.

Udany występ w koszykówce poprzedziły również Mistrzostwa Gminy Igrzysk Młodzieży Szkolnej w siatkówce. Zarówno dziewczęta, jak i chłopcy ze Szkoły Podstawowej nr 3 okazali się bezkonkurencyjni. Wszystkie swoje mecze wygrali w stosunku 2:0, zdobywając tytuły mistrzów gminy.

TN

Medale i czołowe miejsca

FOT. FB/DTR BIEGA / MARIO TEAM

Zawodnicy DTR BIEGA / Mario Team wystartowali w niedzielę 22 lutego w 14. Crossie Trzebnickim na dystansie 10 km. Trasa była wymagająca – śnieg, lód, błoto i liście sprawiły, że bieg miał prawdziwie przełajowy charakter.

Wśród kobiet Monika Lipień zajęła 3. miejsce w kategorii wiekowej, 17. w klasyfikacji OPEN kobiet oraz 1. miejsce w kategorii Gmina. Anna Gadaszewska była 11. w kategorii wiekowej, 29. w OPEN kobiet i 2. w kategorii Gmina. Ala Lubańska uplasowała się na 6. miejscu w kategorii wiekowej i 36. w OPEN kobiet, a Sylwia Owsianik na 11. miejscu w kategorii wiekowej i 68. w OPEN kobiet. W rywalizacji mężczyzn Tomasz Nawrot zajął 3. miejsce w kategorii wiekowej, 43. w OPEN oraz 6. w kategorii Gmina. Łukasz Ropa był 21. w kategorii wiekowej i 72. w OPEN.

Dzień wcześniej, 21 lutego, reprezentanci grupy pobiegli w Biegu Pamięci Sybiru we Wrocławiu na 5 km. Ala Lubańska zwyciężyła w swojej kategorii wiekowej i była 16. w OPEN kobiet. Sylwia Owsianik zajęła 4. miejsce w kategorii wiekowej i 35. w OPEN kobiet. Paweł Kaput uplasował się na 23. miejscu w kategorii wiekowej i 72. w OPEN, a Piotr Kaput na 59. w kategorii wiekowej i 197. w OPEN.

Również we Wrocławiu w sobotę, w cyklu CITY TRAIL, Anna Gadaszewska zajęła 8. miejsce w kategorii wiekowej i 58. w OPEN kobiet.

TN

Biały Król z awansem

FOT. FB/BIAŁY KRÓL WISZNIA MAŁA-SZACHY

Szachiści Białego Króla Wisznia Mała zakończyli fazę zasadniczą Ligi Okręgowej w grupie Zachód. W niedzielę 22 lutego rozegrali dwa mecze z drużyną Wieży Pęgów, która była gospodarzem spotkań.

Pierwszy pojedynek zakończył się zwycięstwem 4:1. Pełne punkty zdobyli Marek Pociejowski, Tomek Kazimierski i Paweł Łoś. Remisy dołożyli Maciek Stelmaszuk oraz Krystian Kania, co dało wyraźną przewagę w całym meczu.

Drugie starcie miało znacznie bardziej wyrównany przebieg. Biały Król rozpoczął od zwycięstw Tomka Kazimierskiego i Pawła Łosia, jednak zawodnicy z Pęgowa wygrali partie na drugiej i trzeciej szachownicy, doprowadzając do remisu w meczu. O wyniku decydowała ostatnia partia. Maciek Stelmaszuk obronił trudną końcówkę, zapewniając drużynie drugie miejsce w grupie zachodniej i awans do turnieju finałowego, który połączy zespoły z grupy zachodniej i wschodniej.

Turniej finałowy odbędzie się w niedzielę 1 marca w świetlicy w Szymanowie. Klub z Wiszni Małej będzie nie tylko uczestnikiem rozgrywek, ale także współorganizatorem wydarzenia razem z OKSiR Wisznia Mała oraz Dolnośląskim Związkiem Szachowym. W półfinale Biały Król zmierzy się z MGLKSz Parnas Oława – sekcją szachową.

TN

eprasa.pl 0ed4a746b9

SALON MEBLOWY AGA
TRZEBNICA
ul. Milicka 28A
w podwórku
tel. 600 630 295
ATRAKCYJNE CENY
REKLAMA

Outlet Euromodapolska
STYLOWA ODZIEŻ
damska, męska i młodzieżowa
w atrakcyjnych cenach.
EUROMODA
TRZEBNICA,
ul. Pobożnego 24B
Zapraszamy na zakupy!
REKLAMA

ZŁOMOWANIE POJAZDÓW
tel. 600 609 606
Wydajemy zaświadczenie o demontażu
Odbieramy własnym transportem
Stacja demontażu pojazdów | Czarkowo 16 | 64-125 Poniec
REKLAMA

PASZE DLA ZWIERZĄT HODOWLANYCH
(kury, kaczki, gęsi, króliki, gołębie, ptaki)
Tartak na krzyżówce -Głuchów Górny 1
695 934 148
663 693 820
REKLAMA

Zareklamuj swoją firmę w Wizytowniku NOWej
199 zł netto/m-c
Reklama w gazecie i wpis w katalogu firm na portalu nowagazeta.pl przez miesiąc
Skorzystaj już dziś!
601-735-810
REKLAMA

SKUP ZŁOMU
TRZEBNICA, ul. Milicka 32
tel. 71 312 05 03
SKUPUJEMY:
- złom stalowy
- metale kolorowe
- akumulatory
- karton i makulaturę
- folię bezbarwną

Waga najazdowa 50 ton
Atrakcyjne ceny!
Masz złom, zadzwoń, podstawimy kontener **- transport gratis!**
Podstawiamy również kontenery na gruz i odpady budowlane
Czynne:
pn-pt od 8:00 do16:00
sob od 8:00 do 13:00
REKLAMA

NOWagazeta.pl
Teraz OGŁOSZENIE DROBNE dodasz na portalu
ZA DARMO!
REKLAMA

USŁUGI KURIERSKIE
Z nami nadasz lub odbierzesz przesyłki
- od koperty do palety
- niestandardowe
- międzynarodowe
TARTAK NA KRZYŻÓWCE - GŁUCHÓW GÓRNY -
Tel. 576 669 665, 695 934 148
REKLAMA

WĘGIEL EKOGROSZEK
PELLET EKOMIAŁ
KOKS BRYKIET
ORAZ
DREWNO KOMINKOWE I OPAŁOWE
Tartak na krzyżówce- GŁUCHÓW GÓRNY
Tel. 695 934 148, 663 693 820
REKLAMA

Societas®
INTELIGENTNA OCHRONA BIZNESU
Ochrona fizyczna osób i mienia
54-156 Wrocław
ul. Metalowców 25
tel./fax.: 071-355-22-23
Projektowanie i montaż systemów alarmowych
Całodobowe monitorowanie systemów alarmowych
www.societas.com.pl
info@societas.com.pl
Całodobowe interwencje zmotoryzowanych patroli
Posiadamy oddziały Grup interwencyjnych m. in. w Trzebnicy i Obornikach Śląskich
REKLAMA

AKROBATYKA Sofija
ZAPISY
601-996-355
www.magiatanca.pl
ZAPRASZAMY
REKLAMA

AGN.6722.2.2023

Żmigród, dnia 23 lutego 2026 r.

OGŁOSZENIE

o rozpoczęciu ponownych konsultacji społecznych w sprawie projektu miejscowego planu zagospodarowania przestrzennego dla części obrębu Garbce

Burmistrz Gminy Żmigród, na podstawie art. 17 pkt 11 ustawy z dnia 27 marca 2003 r. o planowaniu i zagospodarowaniu przestrzennym (Dz. U. 2024 r., poz. 1130 ze zm.) oraz art. 39. ust. 2 ustawy z dnia 3 października 2008 r. o udostępnianiu informacji o środowisku i jego ochronie, udziale społeczeństwa w ochronie środowiska oraz o ocenach oddziaływania na środowisko (Dz. U. 2023 r., poz. 1094 ze zm.) zawiadamia o **rozpoczęciu konsultacji społecznych** dotyczących **miejscowego planu zagospodarowania przestrzennego dla części obrębu Garbce** wraz z prognozą oddziaływania na środowisko, w dniach **od 26 lutego 2026 r. do 27 marca 2026 r.** w siedzibie Urzędu Miejskiego w Żmigrodzie, pl. Wojska Polskiego 2-3, 55-140 Żmigród, pok. nr 24 w godzinach pracy Urzędu oraz Biuletynie Informacji Publicznej Urzędu Miejskiego pod adresem http://zmigrod.ibip.wroc.pl/public.

Konsultacje będą prowadzone w następujących formach:
1) Zbieranie uwag,
2) Spotkanie otwarte poprzedzone prezentacją projektu mpzp;
3) Geoankiety dostępnej pod adresem https://zmigrod.e-mapa.net/geoankieta/

Spotkanie otwarte poprzedzone prezentacją projektu planu odbędzie się **w dniu 12 marca 2026 r. o godz. 15.30 na świetlicy wiejskiej w miejscowości Garbce.**

Projekt w/w planu miejscowego wraz z prognozą oddziaływania na środowisko będzie również udostępniony w terminie konsultacji społecznych w siedzibie Urzędu Miejskiego w Żmigrodzie, pl. Wojska Polskiego 2-3, 55-140 Żmigród, pokój nr 24 oraz w Biuletynie Informacji Publicznej Urzędu Miejskiego pod adresem http://zmigrod.ibip.wroc.pl/public.

Zgodnie z art. 8i ust. 1, pkt 1 ustawy, zainteresowani mogą wnieść uwagi do projektu planu opracowywanego na podstawie wymienionej wyżej uchwały oraz w ramach strategicznej oceny oddziaływania na środowisko w terminie prowadzenia konsultacji społecznych tj. **do dnia 27 marca 2026 r.**

Uwagi należy składać za pomocą **formularza (GP-07) pisma dotyczącego aktu planowania przestrzennego,** wprowadzonego Rozporządzeniem Ministra Rozwoju i Technologii z dnia 13 listopada 2023 r. w sprawie wzoru formularza pisma dotyczącego aktu planowania przestrzennego (Dz. U. z 2023 r. poz. 2509), zamieszczonego w Biuletynie Informacji Publicznej.
Uwagi mogą być wnoszone w formie pisemnej na adres Urzędu Miejskiego w Żmigrodzie, pl. Wojska Polskiego 2-3, 55-140 Żmigród, ustnie do protokołu, za pomocą środków komunikacji elektronicznej bez konieczności opatrywania ich bezpiecznym podpisem, o którym mowa w ustawie z dnia 5 września 2016 r. o usługach zaufania oraz identyfikacji elektronicznej (tekst jednolity: Dz.U. z 2021 r. poz. 1797) na adres: http://zmigrod.ibip.wroc.pl/public.

Zgodnie z art. 8g ust. 2 ustawy o planowaniu i zagospodarowaniu przestrzennym składający uwagę podaje swoje imię i nazwisko albo nazwę oraz adres zamieszkania albo siedziby oraz adres poczty elektronicznej, o ile taki posiada, a także wskazuje czy jest właścicielem lub użytkownikiem wieczystym nieruchomości objętej wnioskiem oraz może podać dodatkowe dane do kontaktu takie jak adres do korespondencji lub numer telefonu.

Burmistrz Gminy Żmigród

W związku z przetwarzaniem przez Burmistrza Gminy Żmigród danych osobowych, uzyskanych w toku prowadzenia postępowań dotyczących sporządzania aktów planowania przestrzennego, o których mowa w ustawie (o pizp), prawo, o którym mowa w art. 15 ust. 1 lit. g rozporządzenia Parlamentu Europejskiego i Rady (UE) 2016/679 z dnia 27 kwietnia 2016 r. w sprawie ochrony osób fizycznych w związku z przetwarzaniem danych osobowych i w sprawie swobodnego przepływu takich danych oraz uchylenia dyrektywy 95/46/WE (ogólne rozporządzenie o ochronie danych) (Dz. Urz. UE L 119 z 04.05.2016, str. 1, z późn. zm.), zwanego dalej „rozporządzeniem 2016/679", przysługuje, jeżeli nie wpływa na ochronę praw i wolności osoby, od której dane te pozyskano.

REKLAMA

eprasa.pl 0ed4a746b9

/gazeta.trzebnicka
www.nowagazeta.pl
NOWA gazeta trzebnicka
Nr 9 (1526) 26 II – 4 III 2026
e-mail: redakcja@nowagazeta.pl
tel. interwencyjny: 693-44-61-41

ROZKŁAD GODZIN PRACY APTEK W POWIECIE TRZEBNICKIM:

TRZEBNICA

- **"POD BAZYLIKĄ"** ul. Kościelna 6
  pon. - pt. 8:00-19:00, soboty 8:00-15:00
- **"PANACEUM"** ul. Daszyńskiego 65
  – codziennie 7:00-22:00
  (także soboty, niedziele)
- **"LEGE ARTIS"** ul. Ks. W. Bochenka 49
  pon. - pt. 7:00-21:00, soboty 7:00-20:00
  niedziele 9:00-17:00
- **"LEGE ARTIS"** ul. Kościuszki 10
  pon - pt 7:00-20:00, soboty 7:30-15:30
- **"HERBENA"** ul. Prusicka 1
  pon. - pt. 8:00-20:00 soboty 8:00-15:00
- **APTEKA DOZ** ul. Św. Jadwigi 13
  pon. - pt. 8:00-19:00, soboty 8:00-14:00
- **"APTEKA PRZY RATUSZU"** ul. Obornicka 1
  pon. -pt. 8:00-19:00, soboty 8:00-14:00

OBORNIKI ŚLĄSKIE

- **"WRATISLAVIA IV"** ul. M. Skłodowskiej 1
  pon.-pt. 8:00-21:00 soboty 8:00-20:00
  niedziele 10:00-18:00
- **"WRATISLAVIA V"** ul. Trzebnicka 36
  pon. - pt. 8:00-20:00 soboty 8:00-15:00
- **"MATERIA MEDICA"** ul.Podzamcze 2A
  pon. - pt. 8:00-19:00, soboty 8:00-15:00
- **"MEDICAMENTUM"** ul.Dworcowa 62
  pon. -pt. 8:00-19:00, soboty 9:00-15:00
- **"VIOLA"** Pęgów, ul. Główna 81
  pon.-pt. 9:00-18:00, soboty 9:00-12:00

ŻMIGRÓD

- **"KONWALIA"** ul. Kościelna 7
  pon. - pt. 8:00-20:00 soboty 8:00-15:00
- **"ZAMKOWA"** ul. Zamkowa 24
  pon. -pt. 8:00-20:00, soboty 8:00-20:00
- **"ŻMIGRODZKA"** ul. Lipowa 1
  pon. -pt. 8:00-20:00, soboty 8:00-15:00
- **"MEDIQUA"** ul. Sportowa 24/lok.06
  pon. - pt. 8:00-20:00, soboty 8:00-15:00
- **"LEGE ARTIS"** ul. Kolejowa 9, lok.3
  pon. -pt. 8:00-20:00, soboty 8:00-16:00

PRUSICE

- **"W RYNKU"**, ul. Rynek 10
  pon. -pt. 8:00-19:00, soboty 8:00-14:00
- **"POD LWEM"** ul. Żmigrodzka 17
  pon. -pt. 8:00-18:30, soboty 8:00-14:00
- **"LAWENDOWA"**, Skokowa, ul. Wrocławska 9
  pon. -pt. 8:30-16:30, soboty 9:00-13:00

WISZNIA MAŁA

- **"LEŚNA"** ul. Wrocławska 2
  pon. -pt. 8:00-19:00, soboty 9:00-14:00

ZAWONIA

- **"MALWA"**, ul. Spacerowa 4
  pon. -pt. 8:00-17:00, soboty 9:00-12:00
- **"POD ZŁOTĄ WAGĄ"** ul. Milicka 1
  pon. -pt. 8:00-18:00, soboty 8:00-13:00

REKLAMA

Prywatne gabinety lekarskie

Trzebnica

GABINET USG

dr n. med. Tomasz Harań
Specjalista radiolog
Trzebnica, ul. Obornicka 41e (koło stadionu)
Rejestracja:
tel. 71 387 27 78, 605 175 050
Godziny przyjęć:
pon. i czw. 9:00-15:30,
wt. i śr.14:00-19:00

REKLAMA

DERMATOLOG

Irena Dudek -Zaborowska
specj. dermatolog – wenerolog
Trzebnica, ul. Wiosenna 26
- wizyty lekarskie na NFZ,
tel. 71/387-06-03
- prywatne konsultacje dermatologiczne,
tel. 669-070-396

- porady lekarskie, dermatoskopia, światłolecznictwo (AZS, łuszczyca), usuwanie brodawek i włókniaków (kriochirurgia), elektrokoagulacja

ZABIEGI LECZNICZO -KOSMETYCZNE

mgr Anna Binek
kosmetolog, podolog
Tel. 726-162-805

- pedicure leczniczy, pielęgnacja stopy cukrzycowej i zmienionych chorobowo płytek paznokciowych, usuwanie odcisków i modzeli, oczyszczanie i pielęgnacja twarzy, peelingi medyczne, itp.

www.dermed-kosmetyka.pl

REKLAMA

PSYCHIATRA

lek. Agnieszka Dzioba-Musiał
TRZEBNICA
Gminne Centrum Medyczne
TRZEBNICA-ZDRÓJ
ul. Kościuszki 10
Przyjmuje we wtorki od godz. 16⁰⁰
Tel. 665 38 38 58

REKLAMA

PRYWATNY GABINET UROLOGICZNY

dr n. med. Patrik Forszt
Specjalista Urolog, FEBU
Choroby nerek, pęcherza prostaty, zaburzenia potencji
Gabinet czynny:
środa 15.30-18.00
Przychodnia Zdrój, ul. Kościuszki 10
tel. 577-130-827
USG NA MIEJSCU
www.forszt.pl

REKLAMA

REKLAMA

PRYWATNY GABINET GINEKOLOGICZNY

GINEKOLOG-POŁOŻNIK
lek. med. Anna Orzeszko
USG, cytologia
Przyjmuje: w poniedziałki
w godz. 15.30-18.00
czwartki i piątki w godz. 9.00-12.00
REJESTRACJA:
TELEFON LUB SMS 693178668
E-MAIL: JACORZ@WP.PL
NOWA LOKALIZACJA
TRZEBNICA, ul.Obrońców Pokoju 16/4

REKLAMA

LARYNGOLOG

lek. med. Lucyna Bober
TRZEBNICA
Rynek 9
Przyjmuje w środy
w godz.15.00-17.00
Rejestracja
tel. 781-408-408
600-630-889

REKLAMA

Prywatne gabinety lekarskie

Milicz

GABINET GINEKOLOGICZNY

Aleksandra Miturska
ginekolog - położnik,
Trzebnica,
ul. Adama Mickiewicza 1
tel. 71/312 - 05 - 60
pon., śr., pt.
w godz. 16.00-19.00

REKLAMA

NEO CENTRUM SŁUCHU

- **BEZPŁATNE BADANIA SŁUCHU**
- **APARATY SŁUCHOWE**
- **DYPLOMOWANY PROTETYK SŁUCHU Z 20-LETNIM DOŚWIADCZENIEM**
- Bezpłatne testowania i wypożyczenia
- Dofinansowania NFZ, PCPR, raty

TRZEBNICA, UL. W.WITOSA 2
pon.8-17; wt. śr. czw. 8-16; pt. 8-15
Tel. 71 740 50 12

REKLAMA

PRYWATNY GABINET KARDIOLOGICZNY

KARDIOLOG
dr n.med. Jacek Orzeszko
USG serca, EKG
Przyjmuje we wtorki
w godz. 15.00-18.00
REJESTRACJA
poniedziałek, piątek 17.00-20.00
TELEFON LUB SMS **693178669**
E-MAIL: JACORZ@WP.PL
NOWA LOKALIZACJA
TRZEBNICA, ul.Obrońców Pokoju 16/4

REKLAMA

PRAKTYKA LARYNGOLOGICZNA OTOLARYNGOLOG

Dr nauk med. Piotr Pastuszek
choroby uszu, nosa, gardła i krtani
badania videoendoskopowe
zabiegi operacyjne
Trzebnica, ul. Kościuszki 10
Rejestracja, tel. 607 09 99 00

REKLAMA

PORADNIA DERMATOLOGICZNA

MILICZ, ul. Kasztanowa 16
- **Przyjmuje bezpłatnie w ramach NFZ**
- Obowiązują skierowania

WOLNE MIEJSCA
Rejestracja:
605-195-194
Informacja dla pacjentów

REKLAMA

Bezpłatna mammografia w marcu

LUX MED Diagnostyka zaprasza na bezpłatne badania mammograficzne w technologii cyfrowej w ramach Programu Profilaktyki Raka Piersi finansowanego przez NFZ. W 2026 roku po raz pierwszy w badaniu będą mogły uczestniczyć Panie, które urodziły się w 1981 roku.

Na badanie zapraszamy kobiety w wieku od 45 do 74 lat:

- co 24 miesiące, jeśli nie miały zdiagnozowanej wcześniej złośliwej zmiany nowotworowej w piersi
- co 12 miesięcy, jeśli zakończyły leczenie raka piersi i 5-letni proces monitorowania po zakończonym leczeniu
- co 12 miesięcy, jeśli po 5 latach od leczenia chirurgicznego raka piersi pozostają w trakcie uzupełniającej hormonoterapii (HT)

Wyłączone z programu są kobiety objęte „Opieką nad rodzinami wysokiego, dziedzicznie uwarunkowanego ryzyka zachorowania na raka piersi lub raka jajnika" lub „Kompleksową opieką onkologiczną nad świadczeniobiorcą z nowotworem piersi". Przy określeniu wieku należy wziąć pod uwagę rok urodzenia.

Mobilna pracownia mammograficzna LUX MED będzie dostępna w miejscowości:

- **PRUSICE – 11 marca w godzinach od 9.00 do 15.00 przy Urzędzie Miasta i Gminy, Rynek 1**
- **OBORNIKI ŚLĄSKIE – 17 marca w godzinach od 9.00 do 14.00 przy Przychodni Zdrowia Ewa Med, ul. Trzebnicka 37**

Dlaczego warto:

Mammografia jest najbardziej czułym i specyficznym badaniem w profilaktyce raka piersi. Systematycznie wykonywana pozwala wykryć zmiany w najwcześniejszym stadium rozwoju, które nie są wyczuwalne podczas samokontroli piersi. Wcześnie wykryty nowotwór jest niemal całkowicie wyleczalny. W przypadku wykrycia jakichkolwiek nieprawidłowości udział w programie zapewnia krótką ścieżkę badań uzupełniających i postawienie diagnozy.

Rejestracja:

- **pod nr tel. 22 880 90 80 (*3), 58 666 24 44**
- **przez formularz elektroniczny: https://www.luxmed.pl/dla-pacjenta/uslugi/diagnostyka/formularz-nfz-mammografia**
- **poprzez Internetowe Konto Pacjenta**

W celu weryfikacji uprawnień do badania przed połączeniem telefonicznym prosimy przygotować dowód osobisty. Na badanie prosimy zabrać ze sobą zdjęcia lub płyty CD z poprzednich mammografii, o ile nie były one wykonane w pracowni LUX MED. Prosimy o stawienie się na badanie w czasie wyznaczonym podczas rejestracji. **Godziny badań mogą zostać zmienione wraz ze zwiększoną rejestracją.**

Zbadaj się i zyskaj spokój!

mat. prasowy

eprasa.pl 0ed4a746b9

Prywatne gabinety lekarskie

Oborniki Śląskie

VIMED
PRAKTYKA LEKARSKA

Oborniki Śląskie
ul. M.C. Skłodowskiej 29 lok.V
Tel. 71/ 711-15-50
kom. 602-121-150
Rejestracja tel. pon.-pt. 14.00-21.00

PORADNIA GINEKOLOICZNO - POŁOŻNICZA
lek. med. Michał Maciejewski
lek. med. Sabina Molińska - Śmiatacz
dr n. med. Witold Skrzypek
lek. med. Małgorzata Sztajer-Marciniak

PORADNIA GINEKOLOGII ONKOLOGICZNEJ
lek. med. Michał Maciejewski

PRACOWNIA ECHOKARDIOGRAFII Płodowej
dr n. med. Małgorzata Raś

PORADNIA OTOLARYNGOLOGICZNA, AUDIOLOGICZNA, FONIATRYCZNA
dr n. med. Aleksandra Skrzypek

PORADNIA POŁOŻNEJ
mgr Dorota Pasierbska
mgr Katarzyna Żelazko

PORADNIA LAKTACYJNA Szkoła RODZENIA
mgr Katarzyna Żelazko

REKLAMA

❖ **PRYWATNY GABINET UROLOGICZNY**

lek. Maciej Kobierski
specjalista urolog
- choroby nerek, pęcherza moczowego, prostaty, zaburzenia erekcji.
Wizyty we wtorki w godz. 16.00-18.00
Oborniki Śląskie
ul. Dworcowa 36 C
Rejestracja tel: 501-270-303.

REKLAMA

❖ **STOMATOLOGIA DLA RODZINY GABINET STOMATOLOGICZNY**

Oborniki Śląskie,
ul. Łokietka 22
(koło restauracji BAJKA)
Stomatologia zachowawcza, protetyka, radiowizjografia
GABINET CZYNNY
pon.-pt. - 9.00-20.00;
sob. - 9.00-12.00
tel. 71/310-26-12

REKLAMA

Co? Gdzie? Kiedy?

Trzebnica

OSCAROWE SPOTKANIA FILMOWE

Kino Polonia w Trzebnicy zapowiada cykl spotkań filmowych. Co tydzień na ekranie pojawiać się będą filmy poruszające tematy ważne i emocjonalne.

Pierwszy seans - **5 marca** o godz. 18:00 - „To był zwykły przypadek"

Kolejne seanse będą się odbywać co tydzień - **12, 19, 26 marca** - tytuły filmów będą ogłaszane wkrótce.

MAMO PAPIER SIĘ KOŃCZY

Gminne Centrum Kultury i Sztuki w Trzebnicy zaprasza **6 marca** (piątek) o godzinie 18:30 na stand-up. Mariusz Kałamaga wystąpi w programie „Mamo papier się kończy".

Więcej informacji : kino Polonia 3D.

Oborniki Śl.

KONCERT Z OKAZJI ROCZNICY URODZIN FRYDERYKA CHOPINA

28 lutego w Saloniku w Kinie Astra odbędzie się koncert z okazji rocznicy urodzin Fryderyka Chopina. Na scenie wystąpią laureaci licznych konkursów: Maja Nowak (fortepian) oraz Diana Wiktoria Cel (skrzypce), przy akompaniamencie Natalii Chekanovskiej.

Wstęp wolny - wejściówki w kasie Obornickiego Ośrodka Kultury i Kina Astra.

KONCERTY „BĘDZIESZ MOJĄ PANIĄ"

8 marca w Sali Widowiskowej OOK odbędą się koncerty pt. **„Będziesz Moją Panią" – Największe Polskie Przeboje** - w wykonaniu zespołu Scena pod Regałem.

Koncerty odbędą się o godz. 16:00 oraz 19:00.

Przygotowane zostało **200 darmowych wejściówek** dla Mieszkanek Miasta i Gmina Oborniki Śląskie, po 100 na każdą godzinę.

Wejściówki do odbioru w sekretariacie OOK, kasie Kina Astra oraz po zapisie u sołtysów.

„RUBINOWE GODY" - WROCŁAWSKI TEATR KOMEDIA W OOK

OOK i Kino Astra zapraszają na spektakl „Rubinowe gody" w wykonaniu artystów z Wrocławskiego Teatru Komedia. Wydarzenie odbędzie się **1 marca** (niedziela) o 19.00 w Obornickim Ośrodku Kultury.

Spektakl jest opowieścią o miłości, małżeństwie, zmieniającym się świecie oraz kpiąco przedstawia politykę i polityków.

Bilety: od 106,50 zł, na stronie OOK: https://kulturalne-oborniki.bilety24.pl/

SLUMS ATTACK W OOK!

Slums Attack, ze wsparciem Gandi Ganda, DVJ. Rink, wystąpią **13 marca 2026 r.** o godz. 20:00 w Obornickim Ośrodku Kultury.

Bilety dostępne online oraz w biletomatach i kasach OOK.

Żmigród

OBCHODY NARODOWEGO DNIA PAMIĘCI „ŻOŁNIERZY WYKLĘTYCH"

Gmina wraz z Młodzieżową Radą Miejską zaprasza na Obchody Narodowego Dnia Pamięci Żołnierzy Niezłomnych.

Wydarzenie odbędzie się **27 lutego** o godz. 12:00, przy Pomniku Żołnierzy Wyklętych (przy wejściu głównym do Zespołu Placówek Kultury).

GARNITURY ZRZUCAJĄ I DLA KOBIET ŚPIEWAJĄ IX

Z okazji Dnia Kobiet Żmigrodzki Ośrodek Kultury zaprasza na koncert w wykonaniu lokalnych działaczy „Garnitury zrzucają i dla Kobiet Śpiewają IX".

Wydarzenie odbędzie się **7 marca** (sobota) w Sali Widowiskowej Żmigrodzkiego Ośrodka Kultury. I koncert rozpocznie się o 15.50, II o 18.30.

Bilety: **25 zł,** już dostępne w kasie ZPK.

Prusice

KOBIETY W BIEGU - EVENT SPORTOWY

Gmina Prusice zaprasza na 1. Amatorski Bieg Kobiet - „Kobiety w Biegu". Wydarzenie odbędzie się **8 marca** (niedziela) o godzinie 10:00.

Trasa prowadzi wokół Szkoły Podstawowej im. Henryka Sienkiewicza w Prusicach. Nie trzeba pokonywać jej biegiem - dozwolone jest spacerowanie, truchtanie, czy chodzenie z kijkami. Liczy się ruch i wyjście na świeże powietrze w dobrym towarzystwie.

Na mecie czeka niespodzianka i słodki poczęstunek. Zabierzcie mamy, córki, babcie i koleżanki.

Zapisy: 71 312 63 10 (lub w dniu wydarzenia w Prusickim Centrum Fitness)

DZIEŃ KOBIET - KULTURALNIE

Gmina Prusice zaprasza na Dzień Kobiet w Gminnym Ośrodku Kultury i Sportu w Prusicach, wydarzenia Kulturowe odbywające się w marcowe poniedziałki o godzinie 19:00:

***9. marca** – Anna Kukawska „Anetka" + pokaz taneczny „Lejdis" Stowarzyszenie Uniwersytet Trzeciego Wieku w Prusicach

***16. marca** –TOTO IMPRO – muzyczny spektakl komediowy „Kobiety rządzą"

***23. marca** – Kino Kobiet: „Emilia Perez" KinoSzkoła

Dodatkowo w ramach wydarzeń można liczyć na losowanie upominków

Bilety: pojedyncze wydarzenie 80 zł | Kino Kobiet 25 zł | 3 wydarzenia 150 zł

Promocja: „Zabierz mamę lub koleżankę – ona wchodzi gratis!" (nie dotyczy pojedynczych biletów)

Zapisy: 71 312 63 10 (Liczba miejsc ograniczona)

Wisznia Mała

5. WISZEŃSKIE SPOTKANIE Z MUZYKĄ

19 marca w OKSiRze w Wiszni Małej odbędzie się koncert zespołu Izabela Możdżeń Band - Osiecka & Jantar oraz największe przeboje polskiej piosenki lat 70. i 80.

Wydarzenie rozpocznie się o godz. 18:00.

Wstęp wolny.

WISZEŃSKA (ZA)DYSZKA

Wiszeńska (za)Dyszka 2026 odbędzie się **11 kwietnia**. Start na boisku sportowym w Ligocie Pięknej.

W programie zawodów:

* bieg na 10 km
* bieg dla dzieci do lat 16 na 1,5 kilometra

Zapisy online na https://time-sport.pl

Zawonia

TRENING ODDECHU

6 marca o 18:00 w GOK-u odbędą się warsztaty „Trening Oddechu". Wydarzenie organizowane jest w ramach obchodów Dnia Kobiet, ale nie tylko Panie są mile widziane. Prowadzący Michał Pawlaczek przekaże praktyczne wskazówki jak wykorzystywać oddech na codzień - w domu, w pracy, czy w chwilach stresu.

Podczas warsztatów będzie można się nauczyć:

* świadomej pracy z oddechem
* technik relaksacyjnych
* dbania o ciało i głowę

Wstęp wolny.

Zapisy: tel. **71 3128118** Ilość miejsc **ograniczona.**

WSPÓLNE POWITANIE WIOSNY

Symboliczny przemarsz z okazji nadchodzącej wiosny odbędzie się **20 marca.** Uczestniczyć będą najmłodsi uczniowie zawońskich szkół, jednak dołączyć może każdy. Ma być kolorowo, głośno i radośnie.

Mile widziane wiosenne atrybuty - kwiaty, opaski, kolorowe stroje, marzanny i wszystko, co kojarzy się z wiosną.

Zbiórka: godzina 9:00 przy Zespole Szkolno - Przedszkolnym w Zawoni

Start przemarszu o 9:15.

Po przemarszu odbędzie się spektakl teatralny dla dzieci pt. „Krętym Szlakiem ze Ślimakiem".

YUANA - WARSZTATY KOSMETYCZNE DLA PAŃ

27 marca w Gminny Ośrodku Kultury w Zawoni odbędzie się ostatnie marcowe spotkanie z okazji Dnia Kobiet.

Gościnią będzie Janina Rachubik, która utworzyła własną markę z naturalnymi, ręcznie tworzonymi kosmetykami. Podczas spotkania uczestniczki będą miały okazję dowiedzieć się więcej na temat procesu tworzenia kosmetyków, świadomej, naturalnej pielęgnacji i do tego poznać lokalną markę. Start o godzinie 17:00.

„Moje kosmetyki mają moc natury" – to motto które przyświeca Pani Janinie.

Wstęp bezpłatny

Zapisy: Liczba miejsc **ograniczona** — obowiązują zapisy 71/3128118

opr.red

ZADZWOŃ DO PRAWNIKA
- pomoc prawna dla naszych Czytelników

DLA CZYTELNIKÓW - DYŻUR PRAWNIKÓW

We współpracy z radcą prawnym **Elżbietą Ćwikłą i Luizą Bożek-Sadzinicą**, rozpoczynamy dyżur prawnika. Każdy Czytelnik może w podanych godzinach zadzwonić pod wskazany numer i zasięgnąć porady. Wszystko **BEZPŁATNIE !**

Po bezpłatną poradę możesz zadzwonić w każdy PIERWSZY PIĄTEK MIESIĄCA w godzinach od 15.00-18.00. Wszyscy zainteresowani mogą zadzwonić pod numer telefonu: +48 517 922 484 lub 606 22 32 59

Można dzwonić w sprawach prawa rodzinnego, prawa cywilnego oraz prawa pracy, ubezpieczeń społecznych i RODO.

ELŻBIETA ĆWIKŁA - Radca Prawny prowadzący indywidualną kancelarię od 2007 roku we Wrocławiu i Trzebnicy.

Obsługuje podmioty gospodarcze w bieżącej działalności oraz konsumentów, głównie w zakresie prawa cywilnego i rodzinnego. Wspólnik w firmie Kancelaria Prawna Rudy Consulting & Elżbieta Ćwikła Spółka komandytowa, Członek Stowarzyszenia Akademia Piłki Nożnej Talent w Trzebnicy, Fundator i członek Rady Fundacji Brawo Ty w Trzebnicy. Absolwentka Wydziału Prawa i Administracji Uniwersytetu Wrocławskiego. Ukończyła Podyplomowe Studia Zarządzania Jednostkami Gospodarczymi również na Uniwersytecie Wrocławskim.

LUIZA BOŻEK – SADZINICA – absolwentka Wydziału Prawa Uniwersytetu Wrocławskiego i Akademii Ekonomicznej we Wrocławiu, radca prawny wpisany na listę prowadzoną przez Radę Okręgowej Izby Radców Prawnych w Opolu pod numerem OP- 910/2010. Od 2010 roku prowadzi działalność w ramach własnej Kancelarii Radcy Prawnego. Specjalizacją Kancelarii jest doradztwo prawne i zastępstwo procesowe w sprawach z zakresu prawa rodzinnego i opiekuńczego , jak i prawa pracy i ubezpieczeń społecznych. . Przez wiele lat zajmowała się doradztwem prawnym oraz prowadzeniem szkoleń na rzecz Oddziału Terenowego TVP S.A. we Wrocławiu min. w obszarze prawa prasowego, prawa autorskiego, prawa pracy oraz szeroko pojętej własności intelektualnej. Współpracowała z wrocławskimi agencjami reklamowymi w zakresie obsługi prawnej ogólnopolskich kampanii reklamowych. Była również wykładowcą prawa prasowego i prawa mediów w Szkole Wyższej Psychologii Społecznej we Wrocławiu. Od 2008 r. Prowadzi szkolenia prawnicze dla jednostek administracji publicznej i klientów indywidualnych oraz audyty z zakresu stosowania ustawy o ochronie danych osobowych, a obecnie RODO. Jest również Wiceprezesem zarządu Fundacji Brawo Ty.

Potrzebujesz porady prawnej, zadzwoń w pierwszy piątek miesiąca w godz. 15-18
517 922 484 lub 606 22 32 59

REKLAMA

eprasa.pl 0ed4a746b9

/gazeta.trzebnicka
www.nowagazeta.pl
NOWa gazeta trzebnicka
Nr 9 (1526) 26 II – 4 III 2026
e-mail: redakcja@nowagazeta.pl
tel. interwencyjny: 693-44-61-41

CENNIK OGŁOSZEŃ DROBNYCH

Cena zależy od kategorii, w której ogłoszenie będzie zamieszczone.

CENA OBEJMUJE OGŁOSZENIE ZE ZDJECIEM DO 50 SŁÓW.

NIERUCHOMOŚCI:
- SPRZEDAM - 25 zł
- KUPIĘ/WYNAJMĘ - 20 zł
- ZAMIENIĘ/CHCĘ WYNAJĄĆ - 15 zł

AUTO - MOTO
- SPRZEDAM/KUPIĘ/ZAMIENIĘ - 10 zł

RZECZY UŻYWANE
- SPRZEDAM/KUPIĘ/ZAMIENIĘ - 5 zł
- ODDAM ZA DARMO - 2,5 zł

RÓŻNE
- PRYWATNE - 5 zł
- FIRMOWE - 15 zł

KOMUNIKATY - 2,5 zł

NAUKA/ROZRYWKA/ZDROWIE - 10 zł

USŁUGI/DAM PRACĘ - 20 zł
- DLA OSÓB PRYWATNYCH - 10 zł

Dopłata za publikację na stronie internetowej - 1,5 zł za tydzień

Ogłoszenia drobne do gazety można zlecić:
- osobiście w redakcji gazety w Trzebnicy, przy ul. Armii Krajowej 2B
- mailem na adres reklama@nowagazeta.pl z dostarczeniem dowodu uiszczenia opłaty za ogłoszenie na konto bankowe NOWAPRESS s.c.
- przez stronę internetową nowagazeta.pl

OGŁOSZENIA DROBNE DO AKTUALNEGO WYDANIA GAZETY PRZYJMOWANE SĄ DO WTORKU DO GODZ. 16⁰⁰

NIERUCHOMOŚCI

SPRZEDAM

Sprzedam ziemię lub wydzierżawię 40 hektarów, gmina Oborniki Śląskie, powiat Trzebnica Tel.721 411 149

Nieruchomość dla inwestora. Duży obiekt 1000m2 blisko Twardogóry , Krośnic, Międzyborza. Dom planowany pod Dom Seniora. inf. tel. 883005222. 710000.EU

AUTO - MOTO

SPRZEDAM

Mam na sprzedaż 2 opony letnie Barus Bravuris 5 w rozmiarze 195/55 R15, indeks prędkości V. Wcześniej używane w Oplu Astra H. 100 zł za całość. Tel.601714078

Sprzedam używane opony na alufelgach, pozostałość po sprzedanym pojeździe Opel Corsa C, rozmiar 185/65r15, rozstaw śrub 4x100. Cena za komplet 500 zł. Trzebnica. Proszę dzwonić, nie odpowiadam na wiadomości. Tel.793 780 226

Sprzedam Opla Astrę, turbo diesel 1,7, silnik isuzu, skrzynia 6, przegląd ważny do końca roku, opony zimowe + alufelgi, rok 2010 Tel.732 660 460

Sprzedam Opel Astra H, rok produkcji 2004, 1.6 Benzyna + LPG. Skrzynia biegów manualna, napęd na przednie koła. Niski przebieg: 181 733 km. Wyposażenie: Klimatyzacja automatyczna, aluminiowe felgi, centralny zamek, ABS, elektryczne szyby przednie, elektrycznie ustawiane lusterka, poduszki powietrzne, radio, wspomaganie kierownicy. Cena 6000 zł do negocjacji Tel.601714078

NOWa gazeta trzebnicka

Ogłoszenia drobne możesz nadać również w Żmigrodzie

Punkty, w których możesz nadać ogłoszenie do NOWej gazety trzebnickiej:

TRZEBNICA

- **Redakcja NOWej gazety** ul. Armii Krajowej 2B

- **Biuro Ogłoszeń** ul. Kościelna 7 (obok Hali Sportowej ZAPO)

ŻMIGRÓD

- **Usługi Poligraficzne** Mirosław Kuraciński, ul. Św. Jana Pawła II 5

RZECZY UŻYWANE

SPRZEDAM

Sprzedam dwie sofy IKEA, stan bdb. Tel.694432219

Sprzedam piękną sukienkę komunijną, rozm. 146/152. Sukienka wyprana, nieprasowana. Wymiary: długość 130 cm, szer pod pachami 37, w pasie też ok 37. Z tyłu lekko puściła na szwie (ok cm) do przeszycia czy zacerowania. Dodatkowo do sukienki dodaję bolerko, torebeczkę, piękny wianek i rękawiczki (w jednej urwana zaczepka na palec, do zszycia). Zachęcam do kupna. Tel.603629614

Sprzedam: kultywator 5 metrów, przyczepę 6-tonową, Orkan do cięcia zielonek. Gmina Oborniki Śląskie, powiat Trzebnica. Tel.721 411 149

KUPIĘ

Kupię monety, zegarki, srebro, odznaczenia. Tel.725332771

RÓŻNE

Sprzedam ziemniaki jadalne, żółte i czerwone oraz odpadowe. Tel.604637080

Sprzedam akordeon Polwerini włoski (na zdjęciu), 120 basów, 9 registrów (2+7), wiśniowy, stan idealny. Pilnie sprzedam cena 2950 zł - do negocjacji oraz akordeon niemiecki Hohner 96 basów, cena 1700 zł - do negocjacji. Oborniki Śląskie Tel.885350410

Kupię ciągniki, przyczepy i maszyny rolnicze. Tel.535135507

USŁUGI

Oferujemy wynajem podnośnika koszowego, idealnego do wszelkich prac na wysokościach. Nasz sprzęt doskonale sprawdza się przy montażu reklam, konserwacji budynków, przycince drzew, pracach elektrycznych oraz wszystkich innych zadaniach wymagających dostępu do wysoko położonych miejsc. 725942291||Oborniki Śląskie Trzebnica Żmigród ||elmat2019.biuro@gmail.com

TAPICER - dokładnie. Tel.604300278

PRACA

DAM PRACĘ

Firma poszukuje osoby chętne do pracy na dachach płaskich. Zarobki: 5000,00 zł. Kontakt pod numerem: 500266161

REKLAMA

eprasa.pl 0ed4a746b9

AGRITO®
SKUP I SPRZEDAŻ ZBÓŻ

Topola Wielka ul. Gajowa 18
63-421 PRZYGODZICE

DZIAŁ HANDLOWY
tel. 62 720 45 84, 690 308 358,
500 072 080

Nowy właściciel OBIEKTU W SŁAWOSZOWICACH
ul. Kolejowa 21,
56-300 SŁAWOSZOWICE

tel. 509 440 443, 71 384 01 53

SKUP - SPRZEDAŻ

kukurydzy mokrej, suchej, zbóż i rzepaku
Kontraktacja kukurydzy, zbóż i rzepaku

- SZYBKA PŁATNOŚĆ
- MOŻLIWOŚĆ ODBIORU
- USŁUGA SUSZENIA
- USŁUGA MAGAZYNOWANIA

Ponadto w OBIEKCIE SŁAWOSZOWICE prowadzimy sprzedaż pasz

ZAPRASZAMY DO WSPÓŁPRACY

REKLAMA

REKLAMA

Wyciąg z ogłoszenia o przetargu na sprzedaż nieruchomości Gminy Żmigród

Burmistrz Gminy Żmigród ogłasza czwarty publiczny przetarg ustny nieograniczony, na sprzedaż nieruchomości, składającej się z zabudowanej działki nr 345 obręb Żmigród o pow. 0,0063 ha oraz udziału wynoszącego 1/5 części w niezabudowanej działce nr 343 obręb Żmigród o pow. 0,1098 ha, dla których Sąd Rejonowy w Trzebnicy prowadzi księgę wieczystą nr WR1W/00035537/7.

Cena wywoławcza nieruchomości wynosi – 190.000,00 zł (sto dziewięćdziesiąt tysięcy złotych), w tym:
1) wartość dz. nr 345 zabudowanej budynkiem – **159.972,00 zł brutto** (tj. 84,20 % wartości całej nieruchomości); zwolnione z podatku VAT;
2) wartość udziału 1/5 w gruncie dz. nr 343 niezabudowanej – **30.028,00 zł netto** (tj. 15,80 % wartości całej nieruchomości); + podatek VAT - 23%.
Wadium wynosi 30.000,00 zł.

Przetarg odbędzie się dnia 02 kwietnia 2026 r. o godz. 10.00 w siedzibie Urzędu Miejskiego w Żmigrodzie, sala konferencyjna – I piętro.

Warunkiem uczestnictwa w przetargu jest wpłacenie wadium w terminie do 27 marca 2026 r. na rachunek bankowy Gminy Żmigród nr 16959800070000036120000004, z podaniem numeru działki, której wadium dotyczy. Za datę wniesienia wadium uważa się datę wpływu środków pieniężnych na wskazany rachunek bankowy.
Ogłoszenie o przetargu wywieszone jest na tablicy ogłoszeń w siedzibie Urzędu Miejskiego w Żmigrodzie oraz zamieszczone jest na stronie internetowej www.zmigrod.com.pl i w Biuletynie Informacji Publicznej Gminy Żmigród (BIP/Przetargi/Nieruchomości).
Dodatkowe informacje, tel. 71 385 30 57, wewn. 31.

REKLAMA

Wyciąg z ogłoszenia o przetargu na sprzedaż nieruchomości Gminy Żmigród

Burmistrz Gminy Żmigród ogłasza trzeci publiczny przetarg ustny nieograniczony, na sprzedaż nieruchomości, składającej się z zabudowanej działki nr 344 obręb Żmigród o pow. 0,0345 ha oraz udziału wynoszącego 1/5 części w niezabudowanej działce nr 343 obręb Żmigród o pow. 0,1098 ha, dla których Sąd Rejonowy w Trzebnicy prowadzi księgę wieczystą nr WR1W/00035537/7.

Cena wywoławcza nieruchomości wynosi - 680.000,00 zł (sześćset osiemdziesiąt tysięcy złotych), w tym:
1) wartość dz. nr 344 zabudowanej budynkami - **649.972,00 zł brutto** (tj. 95,58 % wartości całej nieruchomości); zwolnione z podatku VAT;
2) wartość udziału 1/5 w gruncie dz. nr 343 niezabudowanej - **30.028,00 zł netto** (tj. 4,42 % wartości całej nieruchomości); + podatek VAT - 23%.
Wadium wynosi 110.000,00 zł.

Przetarg odbędzie się dnia 07 maja 2026 r. o godz. 10.00 w siedzibie Urzędu Miejskiego w Żmigrodzie, sala konferencyjna - I piętro.

Warunkiem uczestnictwa w przetargu jest wpłacenie wadium w terminie do 30 kwietnia 2026 r. na rachunek bankowy Gminy Żmigród nr 16959800070000036120000004, z podaniem numeru działki, której wadium dotyczy. Za datę wniesienia wadium uważa się datę wpływu środków pieniężnych na wskazany rachunek bankowy.
Ogłoszenie o przetargu wywieszone jest na tablicy ogłoszeń w siedzibie Urzędu Miejskiego w Żmigrodzie oraz zamieszczone jest na stronie internetowej www.zmigrod.com.pl i w Biuletynie Informacji Publicznej Gminy Żmigród (BIP/Przetargi/Nieruchomości).
Dodatkowe informacje, tel. 71 385 30 57, wewn. 31.

REKLAMA

REKLAMA

WYCIĄG
z ogłoszenia o drugim przetargu na sprzedaż nieruchomości Gminy Żmigród

Burmistrz Gminy Żmigród ogłasza drugi, ustny przetarg ograniczony do właścicieli działek nr: nr: 413, 129/3, 130/1 obręb Borek na sprzedaż nieruchomości niezabudowanej, położonej w granicy **działki nr 129/4 obręb Borek o powierzchni 0,22 ha,** dla której Sąd Rejonowy w Trzebnicy prowadzi księgę wieczystą nr **WR1W/00045089/4.**

Cena wywoławcza brutto – **97.000,00 zł.** Sprzedaż zwolniona z podatku VAT.

Wadium – **17.000,00 zł.**

Przetarg odbędzie się w dniu **2 kwietnia 2026 r. o godz. 11.00** w siedzibie Urzędu Miejskiego w Żmigrodzie, pl. Wojska Polskiego 2-3, 55-140 Żmigród, sala narad.

Do przetargu mogą przystąpić właściciele działek nr: 413, 129/3, 130/1 obręb Borek, którzy wpłacą wadium w podanej wyżej wysokości w formie pieniądza na konto Gminy Żmigród nr 16959800070000036120000004 - Bank Spółdzielczy w Żmigrodzie – najpóźniej w dniu 27 marca 2026 r. (piątek) oraz zgłoszą na piśmie zamiar uczestnictwa w przetargu w terminie do 27 marca 2026 r. w siedzibie Urzędu Miejskiego w Żmigrodzie.

Za datę wpłaty wadium uważa się datę wpływu środków pieniężnych na wskazane konto Gminy Żmigród.

Ogłoszenie o przetargu podane jest do publicznej wiadomości na tablicy ogłoszeń w siedzibie Urzędu Miejskiego w Żmigrodzie, w Sołectwie Borek oraz w Biuletynie Informacji Publicznej (BIP) Gminy Żmigród.

Szczegółowe informacje o nieruchomości i przetargu uzyskać można w pok. nr 23, II piętro, tel. 71 385 30 57, wewn. 31.

REKLAMA

URZĄD PRACY

18.02.2026 r. -
PUP Trzebnica
OFERTY PRACY
(od pracodawców lokalnych)

- Nauczyciel/nauczycielka przedmiotu fizyka w szkole podstawowej 4/18 (Żmigród)
- Asystent / Asystentka sędziego (Trzebnica)
- Kierownik/kierowniczka działu wodociągów (Strzeszów)
- Kucharz/kucharka (Pierwoszów)
- Monter/składacz okien (K/M) (Praca w delegacji Niemcy)
- Robotnik budowlany (K/M) (Praca w delegacji Niemcy)
- Nauczyciel/nauczycielka przedmiotu matematyka w szkole podstawowej(Żmigród)
- Nauczyciel/nauczycielka współorganizujący kształcenie w przedszkolu (Oborniki Śl.)
- Nauczyciel/nauczycielka geografii (Trzebnica)
- Osoba kierująca pojazdem z uprawnieniami prawa jazdy kat. B (Golędzinów)
- Osoba na stanowisku psychologa ½ etatu (Oborniki Śl.)
- Osoba wykonująca pracę w lakierni (Budzicz)
- Osoba wykonująca prace w stolarni (Budzicz)
- Osoba wykonująca prace pomocnicze w stolarni (Budzicz)
- Pielęgniarka/pielęgniarz (Trzebnica)
- Pomoc kuchenna (Nowy Dwór)
- Pracownik produkcji (również z orzeczeniem o niepełnosprawności (Oborniki Śl.)
- Specjalista / Specjalistka do spraw obsługi kluczowych klientów i sprzedaży kampanii reklamowych (Trzebnica)

SZCZEGÓŁOWYCH INFORMACJI UDZIELA
POWIATOWY URZĄD PRACY
Tel. 71/387 05 65 wew. 44
STANOWISKO POŚREDNICTWA PRACY. ZAPRASZAMY DO ODWIEDZANIA NASZEJ STRONY INTERNETOWEJ
www.praca.trzebnica.pl

eprasa.pl 0ed4a746b9

/gazeta.trzebnicka
www.nowagazeta.pl
NOWa gazeta trzebnicka
Nr 9 (1526) 26 II – 4 III 2026
e-mail: redakcja@nowagazeta.pl
tel. interwencyjny: 693-44-61-41

Uśmiechnij się

Trzej przestępcy trafili do więzienia. Przed osadzeniem mogli wybrać jedną rzecz którą mogą ze sobą zabrać do celi, żeby się nie nudzić. Wybrali. Siedzą sobie w celi, i zaczynają rozmowę.
- Ej, co wybrałeś?
- Karty, jak będziemy się nudzić to walniemy sobie pokera, a Ty co masz?
- Ja wziąłem piłeczkę, jak się znudzę siedzeniem to porzucam o ścianę dla zabawy.
Patrzą na trzeciego, który siedzi z boku i się cieszy jak głupi.
- A ty? Co masz?
- A ja mam tampony
- Co?? Tampony?? Po co ci tampony za kratkami?
- Jak to po co, jest tu wyraźnie napisane: Dzięki nim mogę pływać, biegać, jeździć konno...

.....

Mąż do żony:
– Kochanie, czemu jesteś obrażona?
– Nie wiem, jeszcze się zastanawiam.

.....

Syn do ojca:
- Tato, czy to prawda, że znaleźliście mnie w kapuście?!
- Tak. To prawda.
A wczoraj znaleźliśmy cię za śmietnikiem, za to w sobotę na przystanku. Synu, musisz wreszcie przestać pić!

.....

Mąż z żoną w kuchni. Za ścianą słychać krzyk sąsiada:
- Co za ciamajdy, ruszać się, nie po to tyle zarabiacie!!!
Mąż raptem doznaje olśnienia:
- Rany boskie - mecz! Zapomniałem!

.....

Mąż wraca późno do domu.
– Dlaczego znowu po północy?
– Bo w pracy była narada.
– O tej porze?
– Tak, długo ustalaliśmy, że i tak nic się nie da zrobić.

Pogłówkuj z NOWą

KRZYŻÓWKA

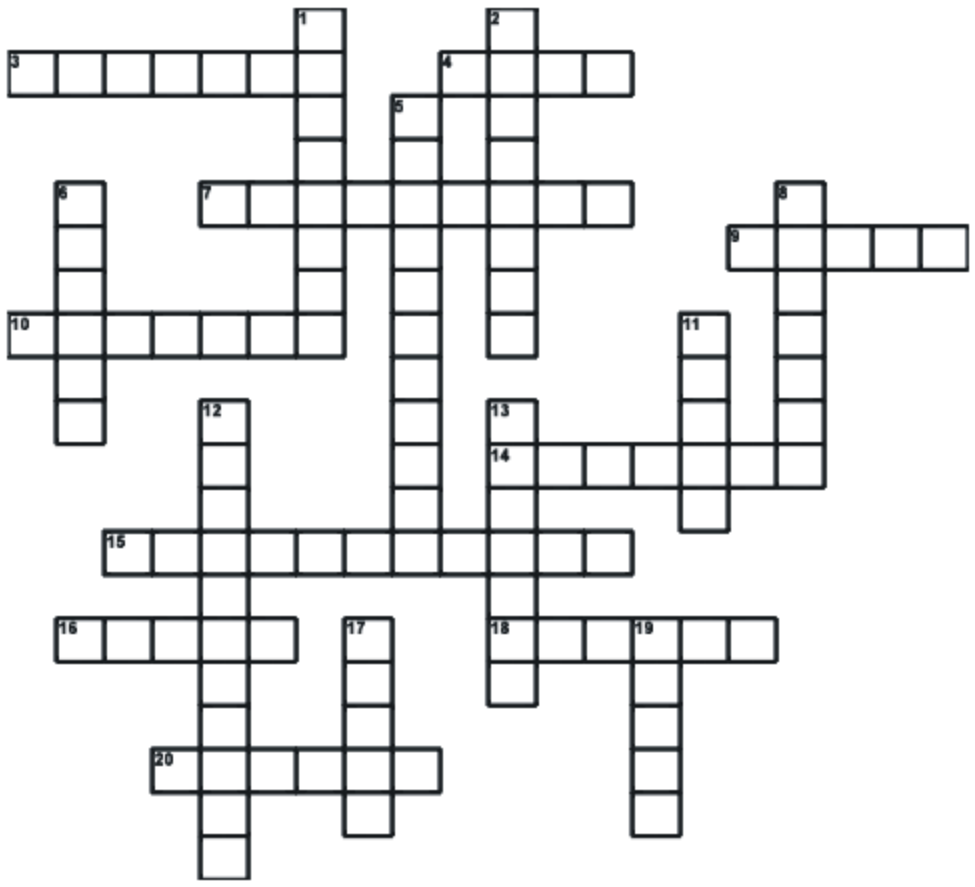

Pionowo:

1. Impreza, podczas której coś jest promowane
2. Mięczak z gromady walconogów
5. Mieszkanka Brześcia Kujawskiego
6. Bywa dużej wagi
8. Linia obrzeżająca dolny skraj sieci rybackiej
11. Uwertura do opery
12. Cecha sztuki prymitywnej
13. Mieszkanka Essen
17. Choroba brudnych ran
19. Pogardliwe określenie księdza

Poziomo:

3. Pruski ziemianin
4. Solidny fundament
7. Sprawne wykonywanie skoków
9. Miękka wełna
10. Miasto i port w Indiach
14. Łańcuch, sznur, uprząż
15. Energia, wigor
16. Au na tablicy Mendelejewa
18. Bugs, z kreskówki
20. Film z wytwórni Disneya

KRZYŻÓWKA WYGENEROWANA ZE STRONY WWW.KRZYZOWKI.EDU.PL

SUDOKU

		8		2				
				5	7		2	9
	7				4	3		6
		5	9	6				
2	9		4	7		6	5	1
7	8	6	3	1			4	2
					6		3	
3	2			4				
8		4				2		5

				4			7	3
4	3	8	6		7		5	9
5		6	9	3	1		2	8
2						3		
			2		6			5
	6	4	1	5				
	2	3			9	5		
				1				6
6		7				9		4

Horoskop

BARAN

Ten tydzień może wystawić na próbę twoją cierpliwość. Sprawy będą toczyć się wolniej, niż byś chciał, ale pośpiech tylko je skomplikuje. W relacjach warto odpuścić drobne spięcia – spokój pozwoli szybciej dojść do porozumienia.

BYK

Poczujesz potrzebę uporządkowania spraw, które od dawna wisiały w powietrzu. To dobry moment na rozmowy o konkretach i ustalenie zasad. W drugiej połowie tygodnia zadbaj o odpoczynek – przemęczenie da o sobie znać.

BLIŹNIĘTA

Tydzień przyniesie sporo rozmów i informacji, ale nie wszystkie okażą się przydatne. Warto zachować dystans i nie reagować na każdą opinię. W pracy lub w domu liczyć się będzie elastyczność i szybkie dopasowanie do sytuacji.

RAK

Emocje mogą być zmienne, dlatego dobrze zrobić krok w tył i spojrzeć na sprawy z dystansu. Nie wszystko wymaga natychmiastowej reakcji. W relacjach szczerość pomoże uniknąć niepotrzebnych domysłów.

LEW

Twoje działania zostaną zauważone, ale nie wszyscy od razu to docenią. Nie warto się tym przejmować – konsekwencja przyniesie efekty. W relacjach prywatnych drobny gest okaże się ważniejszy niż wielkie deklaracje.

PANNA

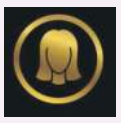

To dobry tydzień na porządkowanie spraw i poprawianie szczegółów. Uważaj jednak, by nie brać na siebie zbyt wiele. W relacjach unikaj nadmiernej krytyki – czasem lepiej odpuścić niż mieć rację.

WAGA

Przed tobą decyzja, która wymaga jasnego stanowiska. Odkładanie jej tylko zwiększy napięcie. W relacjach postaw na prostą komunikację – niedopowiedzenia mogą prowadzić do nieporozumień.

SKORPION

Może wrócić temat, który uważałeś za zamknięty. To dobra okazja, by spojrzeć na niego spokojniej i bez emocji. W pracy lub w domu konsekwencja pomoże odzyskać kontrolę nad sytuacją.

STRZELEC

Tydzień sprzyja refleksji i planowaniu kolejnych kroków. Nie wszystko musi wydarzyć się od razu. W relacjach warto zachować luz – zbyt dosłowne słowa mogą zostać opacznie zrozumiane.

KOZIOROŻEC

Obowiązki będą wymagały skupienia i dobrej organizacji. Lepiej zamknąć stare sprawy zanim zaczniesz zastanawiać się nad nowymi. W relacjach zawodowych liczyć się będzie konkret i dotrzymywanie ustaleń.

WODNIK

Twoje pomysły mogą wykraczać poza utarte schematy, ale nie każdy będzie gotowy je zaakceptować. Daj innym czas. W życiu prywatnym szczera rozmowa pomoże rozładować narastające napięcie.

RYBY

Tydzień sprzyja wyciszeniu i zadbaniu o własne potrzeby. Nie warto brać na siebie cudzych problemów. Spokojne tempo i chwila dla siebie pozwolą odzyskać równowagę i klarowność myśli.

eprasa.pl 0ed4a746b9