25 września 2024 r. Nr 39/40 ISSN 1427 - 9096 indeks 337846 3,50 zł (w tym 5% VAT)

Trybunalski Tydzień

KOPALNIA NIECHCICE
PIACH, ŻWIR, CZARNA ZIEMIA, SZLAKA, KAMIEŃ, TŁUCZEŃ
509-729-448

Numer w sprzedaży do 04.10.2024

Następny numer Tygodnia 9 października

Piotrków Trybunalski, Aleksandrów, Czarnocin, Gorzkowice, Grabica, Sulejów, Łęki Szlacheckie, Moszczenica, Wola Krzysztoporska, Wolbórz

Piotrkowianie pomagają powodzianom

Byliśmy w Kotlinie Kłodzkiej

fot. F.Zieliński

Dary dla powodzian zbierane w Piotrkowie m.in. przez magistrat trafiły do Nysy. Jednocześnie piotrkowska Fundacja Cor Ignis zawiozła niezbędny do usuwania skutków powodzi sprzęt, do Kotliny Kłodzkiej. Nasza redakcja obserwowała na miejscu jak katastrofalna jest sytuacja na południowo-zachodnim krańcu Polski.

czytaj na str. 3

REKLAMA

eprasa.pl 0f2174c137

Kronika trybunalska (i nie tylko) z…przymrużeniem oka

W czwartek na ul. Słowackiego pojawił się bocian,

Kolejny sukces Piotrkowa Trybunalskiego! Wiosną, w kampanii wyborczej, przedstawiciele obecnej władzy przekonywali, że jeśli wybierzemy właśnie ich, w Piotrkowie będzie tak fajnie, że nie będzie się chciało opuszczać tego miasta. Mieli rację. W czwartek na ul. Słowackiego pojawił się bocian, któremu chyba nawet przez myśl nie przeszło, by odlecieć z Piotrkowa. Został wykarmiony, obfotografowany, a na końcu zabrany do osady leśnej w Kole.

Marek Krawczyński, do 23 września pełniący obowiązki prezesa Elektrociepłowni Piotrków w związku z faktem, że po 23 września nie będzie już zarządzał spółką, wystosował podziękowanie skierowane do mieszkańców i swoich współpracowników. Nie wiem czy prezes spodziewał się podziękowania ze strony mieszkańców, ale jeśli tak, to chyba trochę się rozczarował.

Wielu działkowców obawia się, że tereny, na których funkcjonują tzw. ROD-y zostaną sprzedane przez miasto. A później na tych działkach powstaną bloki mieszkalne. - Nie ma takiego pomysłu – powiedział na antenie Radia Strefa FM wiceprezydent Piotrkowa Piotr Kulbat. Jest w tym pewna nieścisłość: otóż jest taki pomysł. Pojawił się w głowie (głowach?) kilku internautów, którzy wywołali temat.

Po zakwestionowaniu przez ministra nauki i szkolnictwa wyższego wyborów rektora Akademii Piotrkowskiej cała procedura została przeprowadzona od nowa. Ostatecznie Kolegium Elektorów uczelni ponownie wybrało prof. Jacka Bonarka na rektora. Niebawem przekonamy się, czy ten wybór też zostanie przez kogoś zakwestionowany. A nie można tego wykluczyć.

Mieszkańcy województwa łódzkiego otrzymali w środę nowy alert Rządowego Centrum Bezpieczeństwa, który informuje o zrzucaniu szczepionki przeciwko wściekliźnie dla lisów. Alert RCB ostrzega, aby nie dotykać szczepionki i nie dopuszczać do niej zwierząt domowych. RCB musi teraz nakłonić lisy, by zjadły tę szczepionkę i liczyć, że akurat u nich ruch antyszczepionkowy jest mało widoczny.

Prawie 2700 wykroczeń w sierpniu zarejestrowały kamery systemu Red Light, który działa na dwóch piotrkowskich skrzyżowaniach. Kierowcy coraz głośniej mówią o potrzebie zainstalowania tam tzw. czasomierzy, co leżałoby w ich interesie. To jednak nie leżałoby w interesie szeroko rozumianego państwa.

A jednak plotki dotyczące wyboru nowego prezesa Elektrociepłowni Piotrków okazały się tylko plotkami. Nie został nim były prezydent miasta Waldemar Matusewicz. Chociaż… pamiętajmy, że w każdej plotce jest trochę prawdy. I na tym zakończmy ten temat.

Prezydent Piotrkowa chce, aby miasto kupiło zabytkową, secesyjną willę Wanda. Sama Wanda też jest za tym, żeby ktoś w końcu coś z nią zrobił. Trwają rozmowy.

Marcin Cecotka

OGŁOSZENIE

REKLAMA

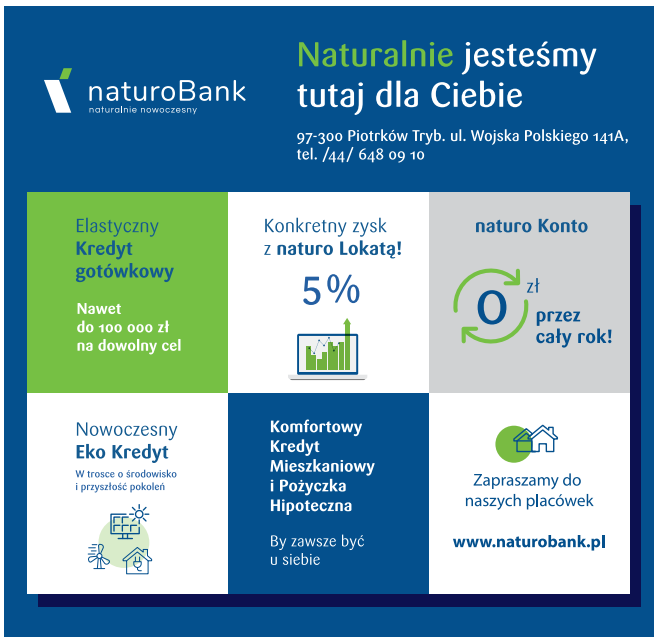

REKLAMA

eprasa.pl 0f2174c137

Piotrkowianie pomagają powodzianom Zawieźli dary do Kotliny Kłodzkiej

Dary dla powodzian zbierane w Piotrkowie m.in. przez magistrat trafiły do Nysy. Jednocześnie piotrkowska Fundacja Cor Ignis zawiozła niezbędny do usuwania skutków powodzi sprzęt, do Kotliny Kłodzkiej. Nasza redakcja obserwowała na miejscu jak katastrofalna jest sytuacja na południowo-zachodnim krańcu Polski.

Droga do samego Kłodzka przebiega bez zakłóceń, jednak dotarcie Lądka-Zdroju czy Stronia Śląskiego miejscowości najbardziej poszkodowanych przez powódź stanowiło prawdziwe wyzwanie. Zerwane mosty i zniszczone drogi wymuszały podróż przez wąskie górskie szlaki. Po dotarciu na miejsce wyłonił się obraz prawdziwego zniszczenia.

- Mułu jest bardzo dużo, w każdym pomieszczeniu lub piwnicy jest go do kolan. Trzeba to jak najszybciej usuwać, pracy jest ogrom. Naprawdę dziękujemy za dowiezienie tego sprzętu, bo teraz jest najbardziej potrzebny. Nie spodziewaliśmy się, że w Stroniu Śląskim pęknie wał. Najprawdopodobniej jest tam ponad milion metrów sześciennych wody. Proszę sobie wyobrazić, że te milion ton leci wprost na nas. Kiedy dostaliśmy sygnał, że tama pękła, wszyscy w Lądku uciekali do jak najwyższych miejsc, żeby woda ich nie dosięgła. Już po 30 minutach zauważalne było poszerzenie się rzeki w pionie, woda płynęła wszystkimi drogami w pobliżu rzeki i zalewała budynki od strony gór. Nikt się nie spodziewał, że powódź przyjdzie od tej strony. Po 2 może 3 godzinach widziałem płynące śmietniki i wielkie drzewa, to było straszne. Rozpędzone drzewa rozbijały drzwi i okna w budynkach na rynku. Woda po prostu penetrowała wszystko. Trudno mi mówić, że cierpimy, ale jeszcze 4 dni temu wszyscy się uśmiechali, a teraz mamy powtórkę z 1997 w dodatku z jeszcze większą mocą. Musimy być świadomi i pamiętać, że przyroda mimo wszystko ma więcej do powiedzenia niż my – ludzie – **mówił mi nieco zdenerwowany Stanisław, mieszkaniec Lądka-Zdrój.**

Na miejscu pracowali i nadal pracują Wojska Obrony Terytorialnej, policja oraz WOPR-owcy, do pomocy ruszyli strażacy z całej Polski. Ochotnicy OSP z Trzcianki oddalonej od kotliny 300 km pomagają już od tygodnia. Jak mówili potrzebny jest specjalistyczny sprzęt.

- Potrzebujemy przede wszystkim pomp, posiadamy ich trochę, ale po czasie są niezdatne do działań. Dostarczenie agregatów, pomp i innych urządzeń burzących to nieoceniona pomoc. Ludzie opadają z sił, dlatego ten sprzęt jest tak niezbędny. Brakuje nam również agregatów prądotwórczych, dla mieszkańców mniejszych miejscowości, w których ludzie nie mają jak nawet zaparzyć wody na herbatę. Oprócz tego przydadzą się oczywiście środki czystości do m.in. dezynfekcji – **wyliczał Remigiusz Fąferek, prezes OSP z Trzcianki.** I takie agregaty Fundacja z Piotrkowa zawiozła.

Najbardziej cierpią ludzie samotni i starsi. Choć nie brakuje już wody pitnej czy żywności, które dostarczają wolontariusze doskwiera brak prądu czy gazu, tak niezbędnego do normalnego funkcjonowania.

Jedna z mieszkanek porównuje tegoroczną powódź z tym, co wydarzyło się w regionie w 1997 roku. - Wtedy jak przestał padać deszcz, to zmniejszył się poziom wody. Zaczęła opadać, prąd i gaz wróciły. Domy również nie były zdemolowane. Wtedy ucierpiało kilka garaży, a teraz!? Myślałam, że to jest jak wojna, ale po chwili doszło do mnie, że nie ma tu strzałów ani spadających bomb. To było straszne. Przez dwa nie było prądu i jedliśmy jedynie suche kanapki. Mogliśmy się umyć tylko zimnej wodzie, ciężko było jakoś funkcjonować. Teraz uciążliwością jest brak gazu i problem z ogrzewaniem. Wielu ludzi płacze, najczęściej mężczyźni, kobiety też, ale one to w sobie tłumią. Tak pomyślałam, że to, dlatego że mężczyzna czuje się odpowiedzialny za swoje „gniazdo". Oni je chronią, dostarczają potrzeb, a teraz czują się, jakby zawiedli – **mówiła zdenerwowana mieszkanka Stronia Śląskiego.**

Sytuacja powoli się stabilizuje, odbudowywane są drogi, stawiane tymczasowe przeprawy przez rzeki. Mieszkańcy zalanych domów wyrzucą dorobek całego życia przez okna swoich domów. Zalany sprzęt AGD i RTV, meble czy ozdoby nie nadają się już nawet do wyczyszczenia. Powodzianie myślą już o zbliżającej się zimie, która w zniszczonych miejscowościach może być ciężka.

F.Zieliński

Fundacja Cor Ignis dowiozła niezbędny sprzęt do usuwania skutków powodzi - były to m.in. agregaty prądotwórcze, pompy, piły łańcuchowe, łopaty oraz inny osprzęt.

zdjęcia F.Zieliński

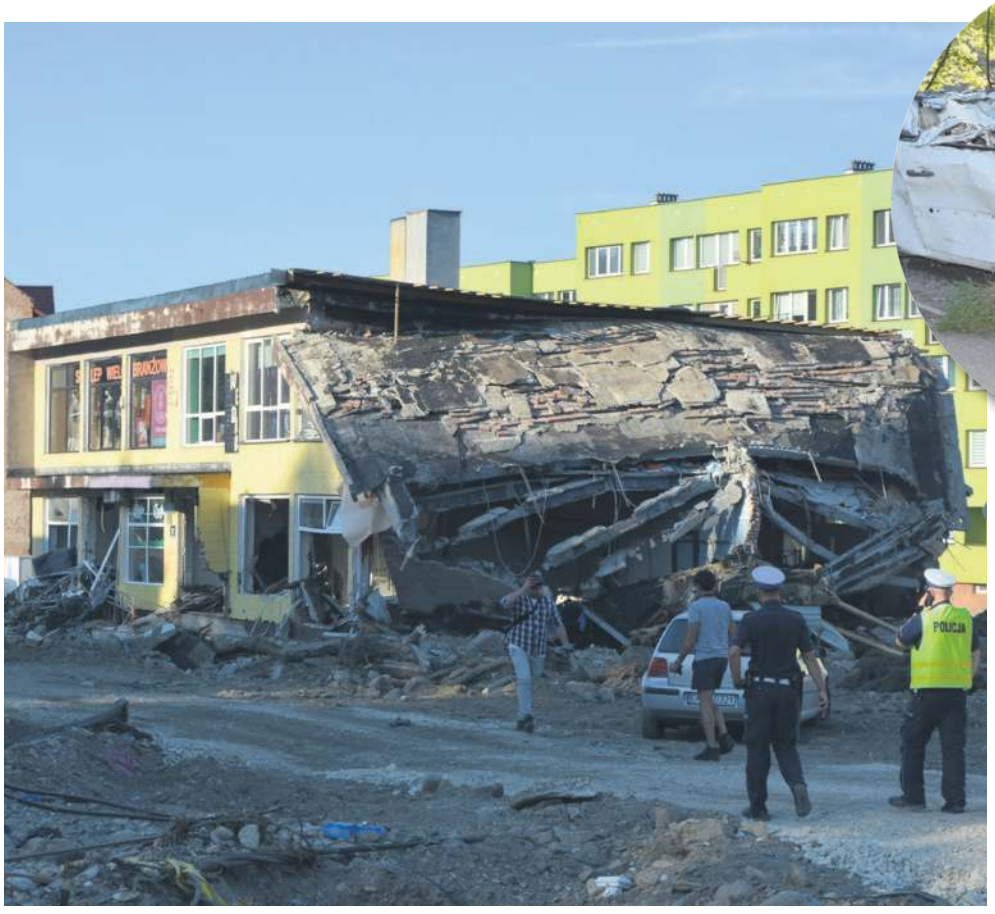

Zalany sprzęt AGD i RTV, meble czy ozdoby nie nadają się już nawet do wyczyszczenia.

eprasa.pl 0f2174c137

Koncert na 60-lecie Towarzystwa Przyjaciół Piotrkowa Trybunalskiego

Koncert „Kary kunik, kary" wykonany przez 80 łódzkich artystów odbył się na scenie Miejskiego Ośrodka Kultury w Piotrkowie Trybunalskim w sobotę (21.09.2024). Wydarzenie pod patronatem Województwa Łódzkiego oraz prezydenta Piotrkowa Juliusza Wiernickiego było okazją uświetnienia 60-lecia Towarzystwa Przyjaciół Piotrkowa Trybunalskiego. Goście mogli wysłuchać aranżacji muzyki ludowej z województwa łódzkiego w wykonaniu znamienitego Chóru Filharmonii Łódzkiej im. Artura Rubinsteina.

Wydarzenie związane jest z 60-leciem Towarzystwa Przyjaciół Piotrkowa Trybunalskiego, jak podkreślał prezes Waldemar Domarańczyk, jest to podziękowanie za wkład i pracę na rzecz Piotrkowa nie tylko dla członków TPPT, ale i wszystkich społeczników oraz miłośników miasta.

- Koncert dedykowany mieszkańcom naszego miasta, członkom towarzystwa, laureatom Złotej Wieży wszystkim tym, którzy jako wolontariusze kwestują co roku przy piotrkowskich cmentarzach. Jest to też okazja, aby podziękować wspierającym działania Towarzystwa Przyjaciół Piotrkowa Trybunalskiego. Koncert to ważne wydarzenie dla Piotrkowa, specjalnie dla nas przyjechał Chór Filharmonii Łódzkiej w liczbie 60 osób, kwartet smyczkowy oraz soliści. Wysokiej klasy artyści dadzą popis swoich możliwości dla zaproszonych gości - mówił Waldemar Domarańczyk, prezes Towarzystwa Przyjaciół Piotrkowa Trybunalskiego.

Koncert nie był przeznaczony jedynie dla członków Towarzystwa Przyjaciół Piotrkowa Trybunalskiego. O darmowy bilet mógł ubiegać się każdy. Z okazji skorzystali miłośnicy dobrej muzyki i społecznicy działający na ternie miasta.

Specjalnie dla piotrkowskiej widowni wystąpił Chór Filharmonii Łódzkiej im. Artura Rubinsteina z towarzyszeniem solistów: Zuzanny Falkowskiej, Jacka Sykulskiego oraz Marcina Wawruka przy akompaniamencie kwartetu smyczkowego Etnosomnia, którym dyrygował Artur Koza.

F.Zieliński

Bocian z osiedla Słowackiego bezpieczny w Leśnej Osadzie

W czwartek popołudniu bocian, który pomieszkiwał na latarni między blokami przy ul. Słowackiego trafił do Osady Leśnej w Kole.

- W środę przywieziono nam bociana z gminy Sulejów. Przebywał na posesji. Sprawdzamy czy jest zdrowy. Później otrzymaliśmy informację o bocianie w Piotrkowie. Niestety Straż Miejska zignorowała sygnały od mieszkańców. To jest niepoważne, bo ludzie nie zdają sobie sprawy z zagrożenia. Jako radny poproszę o wyjaśnienie dlaczego nie podjęto interwencji tym bardziej, że bocian jesienią może być agresywny, bo jest pobudzony – podkreśla Paweł Kowalski z Nadleśnictwa Piotrków.

Jacek Hofman, komendant straży miejskiej w Piotrkowie, dementuje informacje jakoby straż nie zainteresowała się bocianem z ul. Słowackiego.

- Zarówno w dniu wczorajszym, jak i dzisiejszym po zgłoszeniu mieszkańców strażnicy miejscy byli na miejscu. Potwierdzili, że przy ul. Matejki był i jest tam nadal bocian, który przy próbie zbliżenia się do niego po prostu odlatuje. Także wczoraj, jak i dzisiaj na miejsce został przez strażników wezwany lekarz weterynarii, który nie stwierdził, aby ptak był ranny lub wymagał pomocy z innego względu. Był on w dobrej kondycji, być może również z powodu, że jest dokarmiany, np. surową wątróbką z pobliskiego sklepu mięsnego. Bocian siada wysoko na latarni, a kiedy ktoś wychodzi ze sklepu sfruwa i oczekuje jedzenia. Przy próbie bliskiego podejścia ponownie odlatuje. Tymczasem więc ten sympatyczny ptak ma się raczej dobrze. Będziemy oczywiście obserwować i adekwatnie do sytuacji reagować, gdy będzie to konieczne tak jak codziennie w wielu innych sprawach - mówił Jacek Hofman, komendant straży miejskiej w Piotrkowie.

Dlaczego te bociany nie odleciały na zimę do ciepłych krajów?

- Możliwe, że załamanie pogody spowodowało, że albo się cofnęły, albo pozostały. Lato się wydłuża, widzą, że mają pokarm, więc mogą też wylecieć później, nawet w październiku – dodaje leśnik.

Paweł Kowalski apeluje, aby absolutnie nie dokarmiać bocianów.

F.Zieliński, A.Wolski

REKLAMA

eprasa.pl 0f2174c137

Elektrociepłownia Piotrków ma nowego prezesa

Stoją od lewej: Paweł Uznański, Marek Krawczyński i Waldemar Szulc - przewodniczący Rady Nadzorczej.

Pochodzący z Bełchatowa **Paweł Uznański** został w poniedziałek powołany przez Radę Nadzorczą na funkcję prezesa samorządowej spółki Elektrociepłownia Piotrków. Poprzednim szefem tej firmy był Marek Krawczyński.

Paweł Uznański ma 50 lat i pochodzi z Bełchatowa. Jest absolwentem Wydziału Inżynierii i Ochrony Środowiska Politechniki Częstochowskiej. Ukończył też studia podyplomowe w Akademii Ekonomicznej we Wrocławiu (Zarządzanie przedsiębiorstwem komunalnym; specjalność: zarządzanie przedsiębiorstwem ciepłowniczym). Przez 20 lat pracował w Przedsiębiorstwie Energetyki Cieplnej w Bełchatowie (był m.in. wiceprezesem), pracował poza tym jako dyrektor techniczny w Ciepłowni Śrem.

O funkcję prezesa Elektrociepłowni ubiegało się pięciu kandydatów. Każdy z nich w rozmowie z członkami Rady Nadzorczej miał przedstawić swoją wizję zarządzania przedsiębiorstwem, jak i kierunków rozwoju, jakie ich zdaniem, należy wyznaczyć na przyszłość.

Poprzedni prezes spółki Marek Krawczyński podziękował współpracownikom i mieszkańcom.

Sprawdź wyniki Budżetu Obywatelskiego Województwa Łódzkiego

Mieszkańcy regionu w głosowaniu podjęli decyzję, które projekty będą realizowane w ich okolicy. To aż 152 zadania o łącznej wartości 8 milionów złotych.

Spośród wszystkich zwycięskich projektów 6 należy do puli wojewódzkiej. Aż 9 zadań zostanie zrealizowanych w powiecie łódzkim wschodnim, po 7 w powiatach bełchatowskim, łaskim, łowickim, pabianickim, pajęczańskim, piotrkowskim, poddębickim, radomszczańskim, sieradzkim, skierniewickim, tomaszowskim, wieluńskim oraz w Łodzi, 6 w powiecie zgierskim, po 5 w powiatach brzezińskim, łęczyckim, opoczyńskim, wieruszowskim, zduńskowolskim i w Piotrkowie Trybunalskim, 4 w powiecie rawskim oraz 3 w powiecie kutnowskim i w Skierniewicach.

W tym roku mieszkańcy mogli wybierać spośród 180 dopuszczonych do głosowania projektów. Na ich realizację Samorząd Województwa Łódzkiego przeznaczył 8 milionów złotych. W sumie w głosowaniu wzięło udział 58 000 osób.

Pula wojewódzka

Nowe oblicze Chirurgii – doposażenie sprzętowe i remont Oddziału Chirurgicznego Samodzielnego Szpitala Wojewódzkiego w Piotrkowie Trybunalskim – 500 tysięcy złotych.

Pula powiatu piotrkowskiego

Zdrowo i sportowo – pożegnanie lata – 39 tysięcy złotych

Sport to zdrowie! Aktywne wakacje dla dzieci z powiatu piotrkowskiego – 40 tysięcy złotych

Bieg na orientację w powiecie piotrkowskim – 8 tysięcy złotych

MOC relacji – integracja i aktywizacja sołtysów powiatu piotrkowskiego – 40 tysięcy złotych

Na filmowym szlaku województwa łódzkiego – 40 tysięcy złotych

Z pasją do kultury – 40 tysięcy złotych

Zakup sprzętu do prowadzenia długotrwałych działań ratowniczych w różnych warunkach przez podmioty ratownictwa wodnego – 40 tysięcy złotych

P.Kwiatkowski

Piotrkowscy policjanci na terenach objętych powodzią

Sytuacja związana z wielkim żywiołem, z którym mierzą się mieszkańcy na południu Polski, postawiła w stan gotowości mieszkańców, wolontariuszy, a przede wszystkim wszystkie służby. Do akcji dołączyli również piotrkowscy policjanci, którzy dbają o bezpieczeństwo mieszkańców, a także pomagają poszkodowanym, którzy ucierpieli na terenach objętych powodzią.

Piotrkowscy policjanci ruchu drogowego w ramach działań „Powódź 2024" zostali skierowani do pomocy mieszkańcom, którzy na południu Polski mierzą się ze strasznym żywiołem.

- Wspomagając pracę policjantów z tamtejszych jednostek, blokują wjazdy na zalane tereny, czy uszkodzone mosty, jednocześnie przekazując informację o możliwych innych drogach dojazdowych. Dbają również o bezpieczeństwo mieszkańców pilnując porządku, by nie dochodziło do przykrych i niebezpiecznych incydentów - mówi asp. szt. Izabela Gajewska, rzecznik prasowy piotrkowskiej policji.

Policjanci docierają do mieszkańców przekazując im również wodę pitną, a także posiłki. Swoją służbę pełnią w zależności od potrzeb, gdzie wykonywali swoje działania we Wrocławiu, a także pomagali mieszkańcom Kłodzka i Lądka Zdroju. 19 września 2024 roku w rejony objęte powodzią został skierowany kolejny patrol piotrkowskiej jednostki, który również będzie pomagał w miejscach objętych tą ogromną tragedią.

F.Zieliński

Zrujnowany „Comfort" wystawiony na sprzedaż

Przebywali w nim Władysław Sikorski, Maria Dąbrowska, Maria Piłsudska. Później swoją siedzibę miał tam klub Concordia, a później pogotowie ratunkowe. Mowa o budynku po byłym hotelu „Comfort" przy Dąbrowskiego w Piotrkowie. Zrujnowany czeka na nowego właściciela, został bowiem wystawiony na sprzedaż. Za 2,5 mln złotych.

„Comfort" był jednym z najpopularniejszych hoteli w Piotrkowie w okresie I wojny światowej. Często porównywano go do warszawskiego „Bristolu" i „Polonii". Powstał w styczniu 1914 roku, a jego właścicielem był inż. Edward Pętkowski (do niego należała także willa Wanda). Wystrój „Comfortu" był utrzymany w stylu angielskim.

W hotelu obok pokoi gościnnych znajdowały się także: sala balowa, czytelnia, stylowy pokój jadalny, kilka werand oraz taras wychodzący na przylegający do budynku mały park. W hotelu tym w okresie I wojny światowej, w czasie działalności nad Strawą Departamentu Wojskowego zamieszkiwali m.in. Władysław Sikorski, pisarka Maria Dąbrowska oraz żona Józefa Piłsudskiego, Maria. „Comfort" zakończył swą działalność w latach 20.

Później w budynku dawnego „Comfortu" miało swą siedzibę biuro Belgijskiego Towarzystwa Akcyjnego Dawnych Przedsiębiorstw Emila Haeblera, właściciela hut „Kara" i „Hortensja". Po wojnie swoją siedzibę miała tu „Concordia". Obok mieściło się boisko, gdzie rozgrywano mecze piłki ręcznej. Potem w budynku znajdowało się pogotowie ratunkowe.

eprasa.pl 0f2174c137

NA SYGNALE

Tygodniowy przegląd wydarzeń z regionu

Dwie kobiety potrącone na pasach w Al. Concordii

Do kolejnego groźnego wypadku doszło w Piotrkowie w Al. Concordii tuż przy skrzyżowaniu z ulicą Słowackiego. Dwie kobiety zostały potrącone na oznakowanym przejściu dla pieszych.

Do zdarzenia doszło w środę 18 września około 19:45 na nitce w kierunku Al. Sikorskiego. Kierująca Skodą Superb, skręcając potrąciła dwie kobiety. Poszkodowane z obrażeniami ciała zostały zabrane do szpitali. Jedna z poszkodowanych trafiała do szpitala w Piotrkowie natomiast druga jest pod opieką bełchatowskiego szpitala. Droga w tym miejscu była zablokowana przez wiele godzin.

- Przed godziną 20:00 dyżurny jednostki otrzymał zgłoszenie, że na skrzyżowaniu Al. Concordii i ulicy Słowackiego, na oznakowanym przejściu dla pieszych, doszło do potrącenia dwóch kobiet. Na miejsce od razu został skierowany patrol wydziału ruchu drogowego piotrkowskiej jednostki. Ze wstępnych ustaleń wynika, że kierująca Skodą, jadąc ulicą Słowackiego, podczas wykonywania manewru skrętu w lewo w Al. Concordii, na oznakowanym przejściu dla pieszych potrąciła dwie kobiety. 72-latka i 80-latka znajdowały się na przejściu dla pieszych, przechodząc od strony zachodniej w kierunku centrum. W wyniku odniesionych obrażeń obie seniorki trafiły do szpitala. Kierująca Skodą była trzeźwa - **mówi rzeczniczka Komendy Miejskiej Policji w Piotkowie - asp. szt. Izabela Gajewska**

Apelujemy o zachowanie ostrożności na drodze, zwłaszcza w rejonie przejść dla pieszych. Zachowajmy czujność — w nadchodzącym okresie jesiennym szybciej zapadający zmrok wpływa na widoczność na drodze, co przy braku uwagi może doprowadzić do tragedii. Przed wyznaczonym przejściem dla pieszych należy bezwzględnie upewnić się, czy nie znajdują się na nim niechronieni uczestnicy ruchu drogowego, którzy narażeni są na utratę zdrowia bądź życia w przypadku zderzenia z pojazdem - **dodaje oficer prasowa KMP**

I.Stachaczyk

Wypadek między Witowem i Kłudzicami Osobowy Seat zderzył się z busem

Do dramatycznie wyglądającego wypadku doszło w środę 18 września na drodze pomiędzy Witowem a Kłudzicami (gmina Sulejów) w godzinach popołudniowych zderzyły się tam bus i samochód osobowy. Dwie osoby zostały ranne.

Do wypadku doszło po godzinie 15. Ruch w tym miejscu przeważnie jest spokojny. Kierujący busem Iveco jadąc w kierunku Witowa doprowadził do zderzenia z Seatem Leonem, który jechał od Witowa w kierunku Kłudzic. Siła uderzenia była tak duża, że bus przewrócił się na bok. Na szczęście w nie było w nim nikogo oprócz kierowcy, który trafił do szpitala. Kierujący Seatem z obrażeniami głowy trafił do szpitala. Droga w tym miejscu była całkowicie zablokowana.

I.Stachaczyk

Policjanci zatrzymali poszukiwanego Europejskim Nakazem Aresztowania

Policjanci z Komisariatu Policji w Wolborzu otrzymali informację, że na terenie gminy Moszczenica może przebywać 28-latek, który poszukiwany jest czerwoną notą. Mundurowi od razu postanowili to sprawdzić. Jak się okazało informacja, którą pozyskali potwierdziła się. Wspólnie z funkcjonariuszami Wydziału Kryminalnego zatrzymali mężczyznę.

Wolborscy policjanci otrzymali informację, że na ich terenie może znajdować się 28-latek, który poszukiwany jest Europejskim Nakazem Aresztowania przez Prokuraturę w Niemczech. Od razu postanowili to sprawdzić.

- Policjanci dotarli do wskazanego miejsca, gdzie potwierdzili fakt przebywania mężczyzny. Wspólnie z funkcjonariuszami Wydziału Kryminalnego piotrkowskiej jednostki zatrzymali 28-latka. Mężczyzna usłyszał już prokuratorski zarzut, za przestępstwo popełnione na terytorium Niemiec - **relacjonuje asp. sztab. Izabela Gajewska, oficer prasowy piotrkowskiej policji.**

Wobec niego Sąd Okręgowy w Piotrkowie Trybunalskim aresztował zatrzymanego na 7 dni w oczekiwaniu na dokumentację śledczych z Niemiec. Następnie wydana zostanie decyzja o przekazaniu 28-latka stronie niemieckiej.

P.Kwiatkowski

Groźne zdarzenie na 344 kilometrze autostrady A1 w kierunku Gdańska. Dwie osoby zostały ranne

Do groźnego wypadku doszło na autostradzie A1 w gminie Grabica. Dachował tam samochód osobowy. Dwie osoby zostały ranne.

Do wypadku doszło w niedzielę około 15:10. W miejscowości Brzoza (gmina Grabica) Opel Meriva wypadł z trasy, a potem dachował. Samochodem podróżowały dwie osoby, które z ogólnymi obrażeniami ciała trafiły do szpitala. Zablokowany był jeden pas ruchu w kierunku Gdańska.

Przyczyny zdarzenia nie są jeszcze znane.

I.Stachaczyk

Na sygnale tworzą dziennikarze

ePiotrkow.pl

DOM POGRZEBOWY AVE GERARD MAJCHROWSKI

tel. 44 647 04 21
tel. 602 365 916

Piotrków Tryb., Wojska Polskiego 62

Całodobowe i kompleksowe usługi pogrzebowe i kremacyjne, wypłata zasiłku pogrzebowego ZUS, KRUS na miejscu

eprasa.pl 0f2174c137

HONOROWY PATRONAT
PREZYDENT MIASTA PIOTRKOWA TRYBUNALSKIEGO
JULIUSZ WIERNICKI

21.

TRYBUNAŁY UŚMIECHU

17-20 PAŹDZIERNIKA 2024
ALEJA 3 MAJA 12

17 PAŹDZIERNIKA CZWARTEK

GODZ. 17.30
ŚLĄSKA GODKA!
spotkanie z Joanną Bartel i Krzysztofem Hanke
WSTĘP WOLNY / KAWIARNIA TEATRALNA MOK

GODZ. 19.00
PÓŁ WIEKU, CZŁOWIEKU, CZYLI 50-tka JABBARA
benefis Marcina Wójcika z Ani Mru Mru
Goście: Kabaret Moralnego Niepokoju, Ani Mru Mru,
Smile, Jurki, Łowcy.B, Chyba,
Tomek Jachimek i...niespodzianki
prowadzenie: Piotr Guma Gumulec
zespół muzyczny pod kierunkiem Michała Makagona
CENA BILETU: 90/100/110 zł

18 PAŹDZIERNIKA PIĄTEK

GODZ. 17.00
W PUNKT! SZTUKA MŁODYCH
wernisaż prac uczniów
Liceum Sztuk Plastycznych Villa Arte
w Piotrkowie Trybunalskim
WSTĘP WOLNY / KAWIARNIA TEATRALNA MOK

GODZ. 17.30 i 20.30
KABARET HRABI
w programie POCIECHY
CENA BILETU: 90/100/110 zł

19 PAŹDZIERNIKA SOBOTA

GODZ. 17.00
KONKURS KABARETÓW im. SPANA
CENA BILETU: 30/40ZŁ

GODZ. 21.00
STAND UP by PIOTRKÓW
wystąpią:
Michał Pałubski w programie POLACO LOCO
Adam Sobaniec w programie GŁOŚNO MYŚLĘ
CENA BILETU: 50/60/70 zł

20 PAŹDZIERNIKA NIEDZIELA

GODZ. 17.00
I JAKBY CO, TO DZWOŃ...
spotkanie autorskie połączone z promocją książki
Zuzanny Dobruckiej, Beaty Harasimowicz
i Katarzyny Kalicińskiej
WSTĘP WOLNY/KAWIARNIA TEATRALNA MOK

GODZ. 18.00
PIOSENKI TO... OSIECKA, MŁYNARSKI, PRZYBORA, KOFTA
w koncercie wystąpią: Beata Rybotycka,
Katarzyna Dąbrowska, Kamila Najduk,
Marcin Januszkiewicz, Krzysztof Szczepaniak
prowadzenie: Andrzej Poniedzielski
zespół muzyczny pod kierunkiem Wiesława Wysockiego

wręczenie nagród KONKURSU KABARETÓW im. SPANA
CENA BILETU: 80/90/100 zł

ORGANIZATORZY

BUSOLA · MIEJSKI OŚRODEK KULTURY W PIOTRKOWIE TRYBUNALSKIM · Piotrków Trybunalski · Kabaret Chyba!

BILETY
bil tyna.pl www.trybunaly.pl

eprasa.pl 0f2174c137

Zasypywali przemysłowe odpady na terenie gminy Sulejów

FOT. ŚWIĘTOKRZYSKA POLICJA

Policjanci z Wydziału Kryminalnego z jędrzejowskiej komendy zatrzymali dwie osoby zamieszane w proceder nielegalnej utylizacji niebezpiecznych odpadów. Te zamiast trafiać do zakładu utylizacyjnego, były zakopywane w wyrobiskach w województwie łódzkim.

W ubiegły czwartek funkcjonariusze z Komendy Powiatowej Policji w Jędrzejowie przy wsparciu policjantów z Wydziału do walki z Przestępczością Gospodarczą Komendy Wojewódzkiej Policji w Kielcach zatrzymali w gminie Sulejów, osoby zajmujące się zasypywaniem w wyrobiskach odpadów przemysłowych. W sprawie został zatrzymany prezes oraz pełnomocnik firmy zajmującej się utylizacją.

Kryminalni z jędrzejowskiej komendy ustalili, że w jednej z firm w województwie łódzkim, działającej na rynku utylizacji odpadów przemysłowych, dochodzi do poważnych nieprawidłowości. Odpady zamiast trafiać do wyspecjalizowanych zakładów posiadających zaawansowane technologie neutralizacji, były wywożone do nieczynnych kopalni na terenie województwa łódzkiego. Między innymi w tych miejscach mogły być zakopywane duże ilości gąbki, elementy gumowe i tworzywa sztuczne.

Sprawą zajęli się funkcjonariusze z Wydziału Kryminalnego z Komendy Powiatowej Policji w Jędrzejowie. Na terenie nielegalnego składowiska pracowali wraz z ekspertami Wojewódzkiego Inspektoratu Ochrony Środowiska. Pobrano próbki do badań laboratoryjnych.

Według wstępnych szacunków, w jednej z lokalizacji znajdują się hałdy, w których mogą znajdować się dziesiątki ton odpadów.

Zgromadzony przez policjantów materiał dowodowy, dał podstawę do podjęcia przez sąd decyzji o zastosowaniu wobec dwóch mężczyzn, środka zapobiegawczego w postaci tymczasowego aresztowania na 3 miesiące.

Za tego typu przestępstwo grozi kara do 10 lat pozbawienia wolności.

P.Kwiatkowski

Dziki zagrażają mieszkańcom i powodują szkody

Mieszkańcy Barkowic i Nowej Wsi w gminie Sulejów są zaniepokojeni ekspansją dzików, które dewastują uprawy i stwarzają realne niebezpieczeństwo. Zwierzęta coraz częściej można spotkać również w innych miejscowościach. W związku z tym, w sulejowskim magistracie odbyło się spotkanie, podczas którego omówiono możliwe rozwiązania.

Dorota Jankowska, burmistrz Sulejowa podkreśliła, że oczekuje jak najszybszego rozwiązania problemu. W związku z tym zaprosiła na to spotkanie między innymi Cezarego Sęka, przedstawiciela Koła Łowieckiego „Błękitne Źródła". Swoje propozycje przedstawili również Krzysztof Podlewski, sekretarz gminy Sulejów, Janusz Terka, przewodniczący Izby Rolniczej Województwa Łódzkiego, Damian Kuśmierski, przewodniczący Komisji Rolnictwa, Ochrony Środowiska, Bezpieczeństwa oraz Spraw Komunalnych Rady Miejskiej w Sulejowie, Alina Błaszkowska-Pałac, radna Rady Miejskiej w Sulejowie i jednocześnie sołtys Sołectwa Barkowice oraz Piotr Łaszek, kierownik Referatu Planowania Przestrzennego, Gospodarki Nieruchomościami i Rolnictwa Urzędu Miejskiego w Sulejowie.

Podczas spotkania rozważano między innymi wpuszczenie na teren obwodu w Barkowicach również myśliwych z innych kół. Takie rozwiązanie zaproponowali Krzysztof Podlewski i Alina Pałac. Cezary Sęk poinformował, że odbędzie się zebranie członków Zarządu jego Koła, podczas którego ten problem zostanie szczegółowo omówiony. Zaznaczył jednak, że polowania w tym regionie odbywają się regularnie. Poinformował też, że wilki, które są coraz częściej widywane w naszym regionie, wypłoszyły z ich obwodu jelenie i niewykluczone, że dziki zareagują podobnie. Zapytano go o ewentualne ogrodzenie terenów leśnych, jednak jego zdaniem nie ma to ekonomicznego uzasadnienia, ponieważ grodzenie powierzchni na dużym obszarze po prostu się nie sprawdza, gdyż dziki i tak będą się przedostawać na ten teren.

Z kolei Janusz Terka zasugerował przekazanie tego obwodu myśliwym z innego koła, zasugerował też, aby zwrócić się do Wojewody lub Wojewódzkiego Lekarza Weterynarii o przeliczenie populacji dzików w tym regionie, ponieważ ewentualna aktualizacja danych mogłaby stworzyć nowe możliwości w tym zakresie. Stwierdził, że rolnikom nie zależy w tej chwili na odszkodowaniach, ale na ograniczeniu liczby tych zwierząt, dlatego jego zdaniem należy zintensyfikować sanitarny odstrzał dzików.

Burmistrz zwróciła uwagę na skalę problemu, jego eskalację oraz osiągnięcie progu krytycznego. Poprosiła łowczych o wsparcie, deklarując pomoc w tej sprawie.

sulejow.pl

Aleksandrów

Dożynki Powiatowe z udziałem gminy Aleksandrów

W dniu 15 września br. w Witowie Kolonii odbyły się Dożynki Powiatowe. Ceremoniał poprzedziło nabożeństwo dziękczynne w kościele św. Małgorzaty i św. Augustyna. Po mszy św. barwny korowód dożynkowy, prowadzony przez sulejowskie mażoretki, przeszedł na plac zabytkowego parku przyklasztornego. Gminę Aleksandrów na dożynkach powiatowych reprezentowało Koło Gospodyń Wiejskich Janikowice, które przygotowało stół dożynkowy, a także delegacja z wieńcem dożynkowym z miejscowości Dąbrówka. W poczcie sztandarowym uczestniczyła Jednostka Ochotniczej Straży Pożarnej ze Skotnik. Na dożynkach powiatowych obecny był również wójt gminy Aleksandrów- Paweł Mamrot, zastępca wójta Daniel Jasion oraz przewodnicząca Rady Gminy Aleksandrów- Jolanta Rogozińska.

Gwiazdą wieczoru był zespół Power Play. W części artystycznej wystąpili również: Zespół Pieśni i Tańca Gorzkowice, Kapela Spod Dębu, Piotrkowianie i Z Golesz Orkiestra. Na placu dożynkowym można było posmakować lokalnych specjałów przygotowanych przez Koła Gospodyń Wiejskich. Nie zabrakło również atrakcji dla najmłodszych.

GMINNA BIBLIOTEKA PUBLICZNA
W ALEKSANDROWIE
ZAPRASZA MIESZKAŃCÓW GMINY
NA KREATYWNE WARSZTATY
TWORZENIA BIŻUTERII Z KAMIENI SZLACHETNYCH

Warsztaty odbędą się
30 września 2024 roku
w sali konferencyjnej
Urzędu Gminy w Aleksandrowie
o godz.10.00
Zapisy pod nr tel. 44 7560027
wew.55
(liczba miejsc ograniczona)

eprasa.pl 0f2174c137

Grabica

OSP w Szydłowie świętowało jubileusz 100-lecia

Kolejna jednostka OSP w gminie Grabica obchodzi 100-lecie, tym razem ta w Szydłowie. Podczas uroczystości wręczono odznaczenia i podziękowano strażaków za służbę.

23 czerwca 1924 roku odbyło się zebranie mieszkańców Szydłowa na którym powołano Towarzystwo Ochotniczej Straży Ogniowej. Pomysłodawcą był ówczesny dziedzic majątku Szydłów Stanisław Olszewski. On też został pierwszym prezesem. Takie były początki ochotniczej straży w Szydłowie.

Za szczególny wkład na rzecz ochrony przeciwpożarowej nadano odznaki za wysługę lat.

Za 60 lat służby - Kopertowski Jan, Śnioch Józef

Za 55 lat – Kopertowski Antoni

Za 50 lat – Pytloch Zdzisław

- Życzę wam na tę dzisiejszą uroczystość żebyście godnie reprezentowali swoich poprzedników i żebyście cieszyli się, że jesteście strażakami OSP w Szydłowie. Żeby ta wasza społeczna praca dawała wam wiele satysfakcji – mówił podczas uroczystości Krzysztof Kuliński, wójt gm. Grabica.

W OSP w Szydłowie służy 30 strażaków.

A.Wolski

Gorzkowice

I Memoriał Piłkarski im. Aleksandra Jakubowskiego

W niedzielę 22 września na stadionie w Gorzkowicach odbył się I Memoriał Piłkarski im Aleksandra Jakubowskiego pod patronatem wójta gminy Gorzkowice. Aleksander Jakubowski był wielkim miłośnikiem piłki nożnej, wieloletnim prezesem Gminnego Uczniowskiego Klubu Sportowego w Gorzkowicach.

Wydarzenie pełne emocji i atrakcji przyciągnęło wielu mieszkańców i miłośników tego sportu. Mamy nadzieję, że memoriał na stałe wpisze się w kalendarz wydarzeń gminy Gorzkowice.

W wydarzeniu uczestniczyli: I wicewojewoda Łódzki Marek Mazur, kierownik delegatury Piotrkowskiego Łódzkiego Związku Piłki Nożnej Stanisław Sipa, członek zarządu GUKS Gorzkowice Jan Krakowiak, córka Aleksandra Jakubowskiego - Marta Jakubowska oraz liczni rodzice i zawodnicy.

Szczególnie ważnym i wzruszającym momentem podczas Memoriału było złożenie kwiatów przez delegację na grobie Aleksandra Jakubowskiego.

Rywalizowali piłkarze z dwóch grup wiekowych.

Drużyny U - 10:
- RAP Radomsko
- UKS Gmina Rozprza
- KS Piliczanka Przedbórz
- GUKS Gorzkowice II
- GUKS Gorzkowice I

Drużyny U - 11
- KS Victoria Żytno
- MGKS Skalnik Sulejów
- KS Piliczanka Przedbórz
- GUKS Gorzkowice II
- GUKS Gorzkowice I

Turniej odbył się w atmosferze fair - play i dostarczył wszystkim wiele niezapomnianych emocji. Oprócz zaciętej rywalizacji na boisku, uczestnicy mogli cieszyć się dodatkowymi atrakcjami m.in: dmuchanymi zamkami i grillem, co zapewniło mnóstwo radości dzieciom i dorosłym. Swoimi występami Memoriał uświetniły występy Cheerleaderek. Podczas wydarzenia odbyła się także prezentacja nowych strojów sportowych, które udało się zakupić dzięki hojności sponsorów:

- Radosław Palej - firma Consolis
- Arkadiusz Grabowski - firma AP Elektro - Tech
- Krzysztof Koczmeła - firma SPX
- Łukasz Frączkowski - firma Power Trans
- Sylwester Lewiński - firma PHU Sylwester Lewiński
- Hunert Lasoń - firma Hela - Mal
- Tomasz Kaźmierski - stacja paliw TOM
- Michał Librowski - firma Libra - Travel
- Grzegorz Siewier - auto - szkoła SIEWIER
- Paula i Damian Trzebińscy - firma Ubezpieczenia Trzebińscy
- Pan Łukasz Sobieszek - firma Serwis Box
- Paweł Nowak - firma Agro - Masz
- Marek Siewierski - firma Lody Rynek 15.

Alojzy Włodarczyk wójt gminy Gorzkowice podziękował trenerom, zawodnikom za tak wyjątkowe uczczenie pamięci śp. Aleksandra Jakubowskiego. Podczas zmagań sportowych nie była prowadzona klasyfikacja końcowa, każdy z zawodników na koniec otrzymał medal oraz pamiątkowe upominki.

Wójt gminy Gorzkowice wraz z Zarządem Klubu składają serdeczne podziękowania przedsiębiorcom, instytucjom oraz rodzicom za wsparcie finansowe, rzeczowe i zaangażowanie przy organizacji tego wyjątkowego wydarzenia. Pragniemy serdecznie podziękować wszystkim za przybycie i wspólne świętowanie.

Wydarzenie było współfinansowane ze środków z Ministerstwa Sportu i Turystyki pn. „Gorzkowice Junior Soccer Cup 2024".

eprasa.pl 0f2174c137

Sulejów

W Sulejowie otwarto punkt przeciwdziałania przemocy domowej

Na jego utworzenie otrzymaliśmy dotację w ramach Programu „Wspieranie Jednostek Samorządu Terytorialnego w Tworzeniu Systemu Przeciwdziałania Przemocy Domowej. Sulejowski punkt znajduje się przy ulicy Targowej 20 (wejście na dół po schodach - za kratą). W Punkcie można uzyskać fachowe porady, a także informację o tym, jak pomóc sobie lub najbliższym.

Pamiętaj, jeżeli jesteś osobą doznającą przemocy domowej lub wiesz o sytuacjach, w których dochodzi do przemocy domowej, możesz skorzystać z pomocy specjalistów, którzy wskażą, w jaki sposób poradzić sobie z tym problemem lub pomóc innej osobie.

Sulejowski punkt będzie otwarty:

W poniedziałki od godziny 16:00 do 17:00 – dyżur psychologa.

W poniedziałki od 17:00 do 18:00 oraz środy od 16:00 do 17:30 – dyżury pedagoga/pracownika socjalnego.

Telefon kontaktowy: 515 105 987.

Do Punktu można zgłaszać się również bezpośrednio, bez wcześniejszego zapisywania. Zapraszamy.

Projekt realizowany jest w ramach konkursu ogłoszonego przez pracowników Ministerstwa Rodziny, Pracy i Polityki Społecznej ”Wsparcie Jednostek Samorządu Terytorialnego w Tworzeniu Systemu Przeciwdziałania Przemocy Domowej edycja 2024”. Na terenie naszej gminy realizują go pracownicy Miejskiego Ośrodka Pomocy Społecznej w Sulejowie. Na działania w zakresie przeciwdziałania przemocy domowej pozyskano kwotę w wysokości 24 490 zł. Wkład własny gminy wynosi 6 700 zł, a całkowita wartość projektu to kwota 31 190 zł. Oprócz Gminy Sulejów w województwie łódzkim dofinansowanie otrzymała gmina Krośniewice, Miasto Radomsko i Miasto Piotrków Trybunalski.

W piątki będziemy do Państwa dyspozycji dłużej

Przypominamy, że w poniedziałki pracujemy od godziny 7:30 do 17:00, natomiast przez kilka ostatnich miesięcy, w piątki sulejowski magistrat był otwarty krócej - od 7:30 do 14:00. Od poniedziałku, 23 września 2024 roku się to zmieni i w piątki, podobnie jak we wtorki, środy i czwartki, Urząd Miejski w Sulejowie będzie otwarty od 7:30 do 15:30. Wszystko po to, aby jeszcze sprawniej mogli Państwo załatwić wszystkie sprawy. Dorota Jankowska, burmistrz Sulejowa podpisała już odpowiednie zarządzenie w tej sprawie.

O Sulejowie czytaj również na
ePiotrkow.pl

Wolbórz

Radni przekazali fundusze dla powodzian

50 tys. złotych przekazali dla powodzian w drodze uchwały radni Rady Miejskiej Wolborza. Wsparcie otrzyma Lądek-Zdrój.

Decyzja została podjęta przez radnych jednogłośnie podczas sesji Rady Miejskiej w dniu 23 września 2024r. Radni na wniosek Burmistrza Andrzeja Jarosa przekazali z budżetu gminy Wolbórz kwotę 50 tys. zł na naprawę kanalizacji sanitarnej w Lądku-Zdroju, która została zniszczona przez tegoroczną powódź.

- Inwestycje infrastrukturalne są jednym z najbardziej potrzebnych na terenach popowodziowych. Praktycznie nie działa tam kanalizacja sanitarna, bez której trudno normalnie funkcjonować w XXI wieku. Stąd nasza decyzja aby wesprzeć finansowo z budżetu gminy zadania związane z odtworzeniem kanalizacji. Dziękuje za decyzje radnych o wsparciu gminy Lądek-Zdrój. - powiedział Andrzej Jaros burmistrz Wolborza.

Wcześniej gmina Wolbórz nawiązała kontakt z Burmistrzem Lądka-Zdrój, pozyskując informacje o potrzebach tego zniszczonego przez powódź miejsca na południu Polski.

Nadal każdy kto chce pomóc może wpłacać bezpośrednio datki na poniższy rachunek gminny Gminy Lądek-Zdrój:

Bank GBS Strzelin
96 9588 0004 3900 1111 2000 0780

Wyjazdowa komisja radnych

Radni Rady Miejskiej Wolborza wzięli dziś udział w wyjazdowej komisji oglądając gminne drogowe inwestycje.

Dziś wizytowana była przebudowa drogi gminnej w Komornikach, która ma być zakończona do 15 listopada 2024 r.. Koszt tej inwestycji to ponad 4,5 mln zł, a długość zmodernizowanego odcinka wynosi 1.750 m. Droga zyska nową nawierzchnię, chodniki, zjazdy, pobocza, przepusty i odwodnienie.

Modernizowana jest też droga dojazdowa do pól uprawnych w Janowie. Tu prace mają być zakończone do 31 października 2024 r. Łącznie wykonany zostanie odcinek 590 m drogi z poboczami za kwotę 0,8 mln zł. W poboczach wykonana jest także instalacja energetyczna do oświetlenia ulicy.

Trwa także budowa kanalizacji sanitarnej wraz z wodociągiem na terenie Żywocina. Tu prace zakończone zostaną w maju 2025 r. Inwestycja kosztuje ponad 6 mln zł, a obejmuje wykonanie kanalizacji sanitarnej grawitacyjnej wraz z odgałęzieniami, kanalizacji sanitarnej tłocznej oraz budowę sieci wodociągowej z przyłączami i hydrantami wraz z zapewnieniem zasilania projektowanych przepompowni.

Wszystkie prace przebiegają zgodnie z założeniami i planem czasowym.

eprasa.pl 0f2174c137

Czarnocin

Gmina Czarnocin pomaga Powodzianom

Mieszkańcy gminy Czarnocin zawsze stają na wysokości zadania - Przedsiębiorcy, Mieszkańcy, Radni Rady Gminy Czarnocin, miejscowe OSP, szkoły, przedszkola – nie ma grupy osób, którzy nie udzielili wsparcia Powodzianom. Wszyscy ruszyli z pomocą -Wójt Gminy Czarnocin Mariusz Kozub uruchomił zbiórkę darów dla Powodzian w Ekosferze, na co ochoczo odpowiedzieli Rodzice wraz z Dziećmi z miejscowych szkół. Do zbiórki dołączyło również SKW „POMOCNI", którzy sami stworzyli zbiórkę i zebrali ogromną ilość darów. Radni Gminy Czarnocin zorganizowali wyjazd do miejscowości Żelazno w gminie Kłodzko, gdzie jako wolontariusze pomagali mieszkańcom „wrócić do normalności". Do pomocy w gminie Kłodzko wraz z Radnymi wyruszyli Mieszkańcy gminy oraz Strażacy z OSP Biskupia Wola i OSP Szynczyce, którzy ciężko pracowali fizycznie – porządkowali zalane tereny, przedsiębiorstwa, rozdzielali i rozwozili posiłki, sprzątali centrum biblioteczne. Serdecznie dziękujemy wszystkim Mieszkańcom gminy Czarnocin za tak wspaniałą mobilizację i bardzo udaną akcję!

Koło Gospodyń Wiejskich z Bieżywód z fantastycznym projektem!

21 września odbyły się warsztaty pn. „Dynia - królowa jesieni". Panie z KGW Bieżywody uczyły się „nowych smaków", gdzie królową potraw była dynia. Spróbować można było grillowaną dynię z sosem pomidorowo – oliwkowym, sernik dyniowy, fileciki z kurczaka w towarzystwie dyni i pieczarek, kremową zupę z dyni oraz placuszki dyniowe na słodko. Była to niesamowita możliwość integracji lokalnego środowiska i kreatywnego spędzenia wolnego czasu. Podsumowaniem projektu był wspólny obiad dla wszystkich mieszkańców. Warsztaty zostały sfinansowane z budżetu Samorządu Województwa Łódzkiego.

DOFINANSOWANIE
dla Gminnej Biblioteki Publicznej w Czarnocinie GBP

Z przyjemnością informujemy, że **Gminna Biblioteka Publiczna w Czarnocinie** w roku **2024** otrzymała **dotację** w ramach Programu Wieloletniego „Narodowy Program Rozwoju Czytelnictwa 2.0" Priorytet 1 Poprawa oferty bibliotek publicznych, Kierunek Interwencji 1.1. ze środków finansowych Ministra Kultury i Dziedzictwa Narodowego, w wysokości:

7000,00 zł

Jest to dofinansowanie dla bibliotek publicznych **na zakup nowości wydawniczych oraz usługi zdalnego dostępu do książek w formatach e-booków i/lub audiobooków i/lub synchrobooków.**

Narodowy Program Rozwoju Czytelnictwa 2.0 | Ministerstwo Kultury i Dziedzictwa Narodowego | Dofinansowano ze środków Ministra Kultury i Dziedzictwa Narodowego w ramach realizacji Narodowego Programu Rozwoju Czytelnictwa 2.0 na lata 2021-2025 | BIBLIOTEKA NARODOWA

Gminne Centrum Kultury w Czarnocinie
zaprasza na koncert

Cena: 30 zł

AGNIESZKA OSIECKA *akustycznie*

"Bo życie to bal jest nad bale"

PRZEMEK KOWALSKI
gitara elektro-klasyczna, gitara basowa

AGNIESZKA NASTAROWICZ
wokal

KRZYSZTOF ŚLIWIŃSKI
saksofon, klarnet, piano

Zapraszamy na wyjątkowy wieczór pełen emocji i nostalgii, poświęcony twórczości Agnieszki Osieckiej.

27.10.2024 r. godzina 18:00
Sala widowiskowa GCK w Czarnocinie
(J. Poniatowskiego 1a, 97-318 Czarnocin)
Zapisy i wpłaty: GCK w Czarnocinie, GBP w Czarnocinie

eprasa.pl 0f2174c137

Moszczenica

Derby dla Włókniarza, wybory sołtysów i pożegnanie lata w Moszczenicy

W ostatnią niedzielę w piłkarskiej Klasie A doszło do derbów gminy Moszczenica. Obie drużyny Pionier i Włókniarz przed meczem były bardzo pewne siebie i obie chciały do swojego konta dopisać kolejne 3 punkty. Wszystko zwiastowało ogromne emocje, których stawką było bycie najlepszym w gminie. Emocji jednak tego dnia nie doświadczyliśmy, ponieważ od pierwszego gwizdka dużo lepszą drużyną była ta z Moszczenicy.

Już po pierwszej połowie Pionier przegrywał aż 4:0. Po przerwie Włókniarz dorzucił kolejnych 5 trafień, na które zawodnicy z Bab odpowiedzieli tylko dwoma. Gole dla zespołu prowadzonego przez Marcina Staniaszka zdobyli: Zbigniew Kowalczyk 3, Michał Głowacki 2, Jakub Danielak, Kacper Wiktor, Krzysztof Ruszkiewicz i Miłosz Nowak. Dla Włókniarza była to już 3 wygrana w sezonie. Zespół ten z dorobkiem 10 punktów zajmuje drugie miejsce w tabeli. Z kolei Pionier zgromadził jak na razie 6 oczek i plasuje się na 9. pozycji.

Przechodzimy do Sołectw na terenie całej gminy Moszczenicy, w których trwają wybory sołtysów i członków Rad Sołeckich. Dzisiaj (tj. 25.09) swoich przedstawicieli wybiorą mieszkańcy Gazomi Nowej, a jutro (tj. 26.09) Białkowic i Gościmowic Drugich. Pełny harmonogram z datami, godzinami i miejscami zebrań znajduje się na stronie Urzędu Gminy Moszczenica oraz na profilu gminy na portalu Facebook. Serdecznie zachęcamy do udziału w spotkaniach i czynnym udziału w wyborach!

Jak wszyscy doskonale wiemy, rozpoczęła się już kalendarzowa jesień, a co za tym idzie ostatni weekend (21-22.09) był ostatnim letnim weekendem tego roku. Fakt ten wykorzystali mieszkańcy gminy Moszczenica, a konkretnie dwóch mniejszych miejscowości. **W sobotę w Gościomowicach Pierwszych odbył się Piknik Rodzinny** zorganizowany przez tutejsze Koło Gospodyń Wiejskich. Z kolei w niedzielę na boisku w Gościmowicach Drugich-Powęziny odbył się Festyn Rodzinny Zakończenie Lata. Wydarzenie to zostało zorganizowane przez: OSP w Gościmowicach Drugich, KGW Powęziny i mieszkańców z Sołectwa Gościmowice Drugie-Powęziny. Na obu wydarzeniach obecni byli przedstawiciele gminy na czele z wójtem Dariuszem Magaczem. Brawa za inicjatywę, zaangażowanie i świetną oraz rodzinną atmosferę!

O Moszczenicy czytaj również na
ePiotrkow.pl

Łęki Szlacheckie

Gminne zawody sportowo pożarnicze

W niedzielę 22 września odbyły się Gminne Zawody sportowo-pożarnicze w Łękach Szlacheckich. Do strażackiej rywalizacji przystąpiło: 1 drużyna żeńska z OSP Trzepnica oraz 5 drużyn męskich w tym Jednostki z OSP Tomawa, OSP Trzepnica, OSP Łęki Szlacheckie, OSP Podstole oraz OSP Żerechowa. Zgodnie z regulaminem zawody odbyły się w dwóch dyscyplinach: bieg sztafetowy i ćwiczenie bojowe. Za prawidłowy przebieg zawodów odpowiadali sędziowie z Rozprzy, a przewodniczył im druh Piotr Skrobek.

Zawody sportowo – pożarnicze to przede wszystkim forma zabawy, ale również ocena stanu wyszkolenia pożarniczego jednostek OSP oraz popularyzacja wśród społeczeństwa zagadnień ochrony przeciwpożarowej. Cykliczność tej imprezy (zawody szczebla gminnego organizowane są co roku) przyczynia się bezpośrednio do stałego doskonalenia umiejętności obsługi sprzętu pożarniczego oraz podniesienia poziomu bezpieczeństwa nie tylko na terenie gminy Łęki Szlacheckie, ale również na terenie całego powiatu.

Zawody rozpoczęły się o godz. 10:00 przemarszem pododdziałów OSP na płytę boiska, prowadzonych przez Komendanta Gminnego ZOSP RP w Łękach Szlacheckich – Mariusza Majchrzaka i złożenia przez niego meldunku o gotowości do zawodów – Prezesowi ZOG ZOSP RP Adamowi Burdziakowi, który następnie przywitał wszystkich strażaków, zaproszonych gości oraz zgromadzonych na stadionie kibiców.

Po zakończeniu wszystkich konkurencji najlepszą drużyną była drużyna z OSP Trzepnicy, II miejsce zajęła Jednostka OSP Podstole, III miejsce – OSP Tomawa, IV miejsce- OSP Żerechowa V miejsce - OSP Łęki Szlacheckie.

Nagrody w postaci bonów pieniężnych z przeznaczeniem na zakup sprzętu i wyposażenie, puchary oraz medale wręczyli Wójt Gminy – Grażyna Lasek, Prezes ZOG ZOSP RP w Łękach Szlacheckich Adam Burdziak, Starosta Powiatu Piotrowskiego Piotr Łączny, Komendant Miejski PSP w Piotrkowie Trybunalski Paweł Dela.

Na zakończenie zwodów Jednostka z OSP Żerechowa zorganizowała pokaz sikawki przenośnej, która okazała się świetną atrakcja dla widzów i najmłodszych uczestników wydarzenia.

Gratulujemy zwycięzcom i jednocześnie składamy podziękowania dla wszystkich strażaków ratowników za udział w zawodach, za wysoki poziom sportowy oraz postawę fair play

Pomoc dla powodzian

W dniu 23 września urząd gminy Łęki Szlacheckie dostarczył do Zespołu Szkół CKZ w Bujnach dary dla powodzian. Z tego miejsca samorząd powiatowy będzie transportował pomoc w porozumieniu ze Związkiem Powiatów Polskich – koordynującym akcję pomocową na poziomie powiatów, który wskazuje potrzeby i miejsca, gdzie to wsparcie jest najbardziej na daną chwilę potrzebne.

Mieszkańcy naszej gminy po raz kolejny pokazali, że potrafią stanąć na wysokości zadania i zjednoczyć się w trudnych chwilach, nawet jeśli problemy nie dotyczą bezpośrednio ich samych. Za ten gest jedności z poszkodowanymi w powodzi na południu kraju należą się ogromne brawa.

Dziękujemy za wasze dobre serca hojność oraz zaangażowanie w tę szlachetną akcję. Bez waszej pomocy, nie byłoby to możliwe!

Dziękuję również Mariuszowi Wojtyle, który pomógł nam przewieźć dary w miejsce zbiórki.

eprasa.pl 0f2174c137

Wola Krzysztoporska

Droga Parzniewice – Blizin już po remoncie

Wcześniej niż przewidywano zakończył się remont drogi powiatowej nr 1500E na odcinku od Szkoły Podstawowej w Parzniewicach do miejscowości Blizin. Przypomnijmy, że choć to droga powiatowa, gmina Wola Krzysztoporska przejęła to zadania, uzyskała wsparcie finansowe w wysokości 2,5 mln zł z III edycji programu Polski Ład i zajęła się jego realizacją, dopłacając dużą kwotę z własnego budżetu.

Roboty drogowe, które wykonało Przedsiębiorstwo Budowy Dróg i Mostów „ERBEDIM", kosztowały 4.874.000 zł. Zadanie zostało dofinansowane z Rządowego Funduszu Polski Ład: Program Inwestycji Strategicznych w kwocie 2.500.000 zł. Środki finansowe, jakie mają być przekazane przez właściciela drogi, czyli Powiat Piotrkowski to: 562.162 zł. Pozostała kwota w wysokości 1.811.838 zł pochodzi z budżetu gminy Wola Krzysztoporska.

Wykonanie tej inwestycji zdecydowanie poprawiło komfort jazdy, szczególnie mieszkańcom takich miejscowości, jak: Parzniewice, Poraj, Parzniewiczki, Pawłów Górny, Blizin, którzy na co dzień korzystają z tej drogi.

Prace objęły odcinek o długości ok 1865 m.b. i polegały na: remoncie istniejącej konstrukcji nawierzchni jezdni oraz warstw bitumicznych poprzez ich frezowanie i odtworzenie, rozebraniu istniejących poboczy z kruszywa łamanego i ich ponownym ukształtowaniu, utwardzeniu zjazdów z kruszywa łamanego, remoncie istniejących przepustów pod zjazdami i drogą, usunięciu krzaków z rowów przydrożnych i terenu pasa drogowego na całym odcinku, odmuleniu rowów i ich udrożnieniu z nadaniem spadków podłużnych. W wyniku prac nie zmieniły się parametry użytkowe drogi, ale podniósł się zdecydowanie komfort poruszania się po tym odcinku.

Prace miały zakończyć się w grudniu 2024 r., ale firmie wykonawczej udało się je zakończyć znacznie wcześniej, bo w sierpniu 2024 r.

W Parzniewiczkach mają nowy grill i rolety do altany

W ramach grantu „Sołectwo na plus" udzielonego przez Urząd Marszałkowski Województwa Łódzkiego w Parzniewiczkach kupiono: grill betonowy z wędzarnią, podwójny zestaw ogrodowy (stół i ławki) oraz rolety do altany. Koszt projektu to 17.015 zł, w tym dotacja z budżetu województwa łódzkiego wyniosła 14.668,63 zł. Resztę (2.346,37 zł) dołożono z budżetu gminy Wola Krzysztoporska.

Nowe wyposażenie pozwoli na jeszcze skuteczniejszą integrację mieszkańców poprzez organizowanie różnorodnych spotkań oraz festynów, a dzięki kupionym roletom do altany nie straszna już będzie niesprzyjająca pogoda.

„Kordian" w wykonaniu młodzieży z Bujen zachwycił publiczność

Zawody miłosne, próba samobójcza, podróż jako forma poszukiwania siebie, fałszywy obraz świata, dominująca rola władzy i pieniędzy, kryzys wiary, a wreszcie wybór wartości – to rzeczy, z którymi mierzy się Kordian, ale także – jak się okazuje – każdy młody człowiek każdej epoki. Wspaniale pokazała to młodzież z Zespołu Szkół Centrum Kształcenia Zawodowego w Bujnach, prezentując na deskach GOK adaptację utworu Juliusza Słowackiego „Kordian". A wszystko w ramach akcji Narodowe Czytanie organizowanej wspólnie przez Gminną Bibliotekę Publiczną w Woli Krzysztoporskiej i szkołę z Bujen.

Już po raz kolejny współpraca biblioteki i szkoły zaowocowała wspaniałym, literacko-teatralnym wydarzeniem. W piątek, 20 września grupa młodzieży w składzie: Martyna Kamińska, Justyna Kawałek, Nikola Lenarczyk, Szymon Mikułowski, Jan Rudzki, Andżelika Skoczylas, Mateusz Trusiński, Brajan Uptas oraz Wiktor Walicki w brawurowy sposób przedstawiła fragmenty dramatu nagrodzone gromkimi brawami. Nie zabrakło również symbolicznych upominków i gratulacji.

Za scenariuszem i przygotowaniem młodzieży stoi już od kilku lat wspaniała polonistka i opiekunka szkolnego koła teatralnego Julita Furczyńska, której z niełatwego utworu udało się wydobyć to, co czytelne i wspólne dla młodych – tych sprzed 200 lat i tych współczesnych.

A na widowni występy podziwiali uczniowie szkół podstawowych z Bujen, Gomulina, Krzyżanowa, Parzniewic i Woli Krzysztoporskiej oraz zaproszeni goście: dyrektorzy szkół i przedszkola, księża, radni.

Na scenie młodzieży i jej opiekunom dziękowała w imieniu własnym i wójta Romana Drozdka przewodnicząca Rady Gminy Wola Krzysztoporska Kamila Kaczorowska, a także dyrektor ZS CKZ w Bujnach Mirosława Kaczmarek-Michalak oraz odpowiedzialna za organizację całego przedsięwzięcia kierownik Gminnej Biblioteki Publicznej Joanna Filipek, która już teraz zaprosiła wszystkich na kolejne Narodowe Czytanie za rok.

eprasa.pl 0f2174c137

RÓŻNE

Wyprzedaż: okna, drzwi, parapety oraz nagrzewnica gazowa. Tel. 601 910 135 /52/

NIERUCHOMOŚCI

DO WYNAJĘCIA

Do wynajęcia lokal 80m kw., ul.Belzacka67; 793-334-639. /52/

Posiadam do wynajęcia różne powierzchnie magazynowe od 30 do kilkuset m/kw na Dmowskiego 22; 502 628 378. /52/

ALTO reklama
ul. Belzacka 67
(okolice KWADRATU i POLOmarketu)
tel. 608 058 558 • biuro@altoreklama.com

Posiadam do wynajęcia lokal 120 m/kw . róg Wojska Polskiego a Mickiewicza. Tel 601 232 466 /52/

Do wynajęcia zamykane miejsce garażowe przy ul. Modrzewskiego 28/30. Tel. 601 474 633 /51/

USŁUGI

Ocieplania natryskowe celulozą: dachów, poddaszy i ścian – profesjonalnie tel. 603 466 315 /25/

Mieszalnia lakierów. Lakiery samochodowe i przemysłowe. Pasty polerskie, materiały lakiernicze. Roosevelta 43; 692-656-023. /52/

Kolizja? Wypadek? Z nami bezgotówkowo rozliczysz szkodę, Zapewnimy auto zastępcze z OC sprawcy. Profesjonalnie naprawimy twój samochód. Auto-Majer, Piotrków, Wąska 6; 601-232-466. /52/

WOODPECKER
SKŁAD DREWNA
SPRZEDAŻ HURTOWA I DETALICZNA
DREWNO SKANDYNAWSKIE
ZAPOZNAJ SIĘ Z NASZĄ OFERTĄ
Napisz:
woodpeckerbiuro@gmail.com
Zadzwoń:
+48 663 888 930
Odwiedź stronę internetową:
www.tartakpiotrkow.com
► DORADZAMY
► WSPÓŁPRACUJEMY Z WYKONAWCAMI
► INSPIRUJEMY
SERDECZNIE ZAPRASZAMY
► DREWNO KONSTRUKCYJNE C24
► DREWNO KONSTRUKCYJNE KVH
► DESKI ELEWACYJNE
► DESKI PODŁOGOWE
► DESKI TARASOWE
► WIĘŹBY DACHOWE
► PODBITKI
► POLIWĘGLAN KOMOROWY
► IMPREGNATY
► ZŁĄCZA CIESIELSKIE
97-300 Piotrków Trybunalski, Roosevelta 23 c

Restauracja Symfonia
ul. Narutowicza 40
Piotrków Trybunalski
512-841-112
POLSKA KUCHNIA • MUZYKA NA ŻYWO • NOCLEGI

DERMATOLOG WENEROLOG
- lek. Zbigniew Pietrzak. Laser frakcyjny CO2, laserowe leczenie rumienia, naczynek, przebarwień, epilacja laserem, wymrażanie brodawek, mezoterapia, toksyna botulinowa, karboksyterapia.
Piotrków, ul. Dmowskiego 38.
Zapisy: 508-450-820

KARDIOLOG
ZBIGNIEW WÓJCICKI
Konsultacje lekarskie,
echo serca, holter ciśnieniowy,
holter ekg, próby wysiłkowe.
Piotrków Trybunalski
Słowackiego 67, I piętro gab.3
REJESTRACJA 505-049-333

Pompy ciepła w wyjątkowych cenach, z możliwością dotacji. Wyprzedaż magazynowa. Ostatnie sztuki. ELGREG – Piotrków, Narutowicza 39. /39/

PRACA

Firma Juko zatrudni kierowcę na samochód ciężarowy. Tel. 500 003 801 /52/

Szybko i prosto dodaj ogłoszenie za pomocą e-mail! Wyśij wiadomość o temacie OGŁOSZENIE TT 41 na adres ogloszenia@epiotrkow.pl

KUPON NA BEZPŁATNE OGŁOSZENIE

Tydzień Trybunalski
39-40/2024, ważny do: 31.12.2024

Zaznacz odpowiednią kategorię

Różne
- [ ] Kupię
- [ ] Sprzedam

Lokale
- [ ] Kupię
- [ ] Sprzedam
- [ ] Do wynajęcia
- [ ] Poszukuję do wynajęcia
- [ ] Zamienię

Nieruchomości
- [ ] Kupię
- [ ] Sprzedam
- [ ] Do wynajęcia
- [ ] Poszukuję do wynajęcia
- [ ] Zamienię

Moto
- [ ] Sprzedam
- [ ] Kupię

Praca
- [ ] Szukam Pracy

Nauka
- [ ] Korepetycje (tylko za okazaniem legitymacji studenckiej)

Treść ogłoszenia .....

.....

.....

Imię i nazwisko
(do wiadomości redakcji).....

Adres: .....

Wytnij kupon, wpisz treść ogłoszenia (do 10 słów) i prześlij do redakcji. Kupon na bezpłatne ogłoszenie można wykorzystać tylko raz. Ogłoszenie bez numeru telefonu i danych osobowych nie zostanie zamieszczone. Ogłoszenie, które wpłynie **do poniedziałku** do godz. 12:00 ukaże się w najbliższą środę. Redakcja ma prawo odmówić przyjęcia ogłoszenia bez podania przyczyny. Redakcja nie ponosi odpowiedzialności za treść ogłoszenia.

Stodoła OGARKA
to doskonały wybór na zorganizowanie rustykalnego wesela, imprezy firmowej, eventu bądź spotkania z przyjaciółmi w urokliwym miejscu w stylu boho!
Zapraszamy do rezerwacji terminów na 2025 r.
Ogarka 33 29-100 Włoszczowa
508 175 276
kontakt@stodolaogarka.pl
www.stodolaogarka.pl
www.facebook.com/stodolaogarka

CLEAN PERFECT PLUS - NAJWYŻSZA JAKOŚĆ USŁUG
Oferujemy profesjonalne usługi w zakresie:
- sprzątania obiektów,
- sprzątania terenów zewnętrznych,
- mycia okien,
- dezynfekcji powierzchni,
Zlecenia realizowane są za pomocą najlepszego, dostępnego na rynku sprzętu. Indywidualny dobór środków chemicznych oraz technik wykonania jest gwarancją dobrze zrealizowanej usługi.
CLEAN PERFECT PLUS
Kontakt:
e-mail: info@cleanperfectplus.pl
tel: 728 303 606

redakcja@tt.info.pl, 513 457 865

Tydzień Trybunalski
TYGODNIK LOKALNY
Wydawca: Wydawnictwo „ELTOM", ul. Jagiellońska 7, 97-300 Piotrków Trybunalski. Redakcja - ul. Jagiellońska 7, 97-300 Piotrków Trybunalski. Telefon: 511 292 920. Redaktor naczelny: Beata Hołubowicz-Stachaczyk. Redaguje zespół. Nakład: 6000 egzemplarzy. Druk: ZPR Media S.A., Warszawa. ISSN 1427-9096. Skład: Krzysztof Plackowski. Redakcja zastrzega sobie prawo do dokonywania skrótów w powierzonych tekstach. Dział Reklamy i Ogłoszeń - tel. 511 292 920, e-mail: reklama@strefa.fm.
Redakcja nie odpowiada za treść reklam i ogłoszeń.

DACHY
TEAM-BUD
www.team-bud.pl
HURTOWNIA
Piotrków Trybunalski
ul. Wojska Polskiego 232
tel. 44 646 23 49
kom. 509 264 280
TIGRA PANELOWA
OFERUJEMY
Blachodachówki Tigra i Novatik
Dachówki ceramiczne i cementowe
Papy i gonty bitumiczne
Rynny PCV i metalowe
Okna dachowe 3 szyby: PCV i drewniane
Blachy płaskie
Akcesoria dachowe
Transport HDS
NAJWIĘKSZY WYBÓR NISKIE CENY

Dodaj ogłoszenie za pomocą e-mail! Wyślij wiadomość na adres ogloszenia@epiotrkow.pl w temacie wpisz OGŁOSZENIE TT 41
Zastrzegamy sobie prawo do odmowy opublikowania zbyt długiego ogłoszenia. Bliższe informacje można uzyskać w Biurze Ogłoszeń, tel. 511 29 29 20

eprasa.pl 0f2174c137

Informator Kulturalny
epiotrkow.pl/informator/
ePiotrkow.pl

eprasa.pl 0f2174c137

Porażka Piotrcovii w Lublinie

23-31 przegrały piłkarki ręczne Piotrcovii z MKS Funfloor Lublin w kolejnym meczu Orlen Superligi. Niespodzianki zatem nie było i piotrkowianki zanotowały trzecią porażkę. Na razie podopieczne rumuńskiego szkoleniowca Piotrcovii nie zdobyły żadnego punktu.

Pierwszy kwadrans nie zwiastował wysokiej porażki naszej drużyny. Piotrcovia walczyła z faworytem jak równy z równym. Od stanu 9:7 zaczęła się jednak powiększać przewaga zespołu prowadzonego przez Edytę Majdzińską. Gospodynie dorzucały bramkę za bramką i do szatni zeszły z wynikiem 18:10.

Po zmianie stron gra się wyrównała, ale przewagi z pierwszej połowy nie udało się odrobić. W 48. minucie, po rzucie Matyldy Mielewczyk z rzutu karnego było 25:20, ale w końcówce lublinianki ponownie zwiększyły różnicę wygrywając ostatecznie 31:23.

- Na pewno z taką drużyną jak Lublin nie możemy popełnić tyle błędów. To się zemściło. Zespół gospodyń jest bardzo doświadczony więc to wykorzystał i wygrał wyraźnie. Do Lublina zawsze wracam z miłą chęcią, spędziłam tu bardzo fajne dwa lata. Dziś jednak nie udało się wywalczyć punktów. Za nami ciężki początek sezonu. Jest teraz trochę przerwy i mam nadzieję, że po niej ruszymy z nową energią - powiedziała po spotkaniu Joanna Gadzina, najlepsza zawodniczka Piotrcovii.

Na kolejne spotkanie musimy zaczekać do soboty (5 października). Wtedy nasz zespół podejmie Energę Start Elbląg.

MKS FunFloor Lublin - Piotrcovia 31:23 (18:10)

Piotrcovia: Sarnecka, Suliga - Gadzina 4, Noga 1, Raduhsko 1, Mielewczyk 4/4, Polaskova, Królikowska 3, Grobelna, Mokrzka 3, Arcisevskaja 3, Sobecka 3/1, Waga 1.

Rzuty karne: 5/6

Kary: 8 min (Gadzina, Radushko, Królikowska, Sobecka)

A.Wolski

Polonia rozgromiła kolejnego rywala

Aż 7-1 wygrali piłkarze Polonii Piotrków z Orłem Nieborów w kolejnym meczu IV ligi. Cztery bramki zdobył Głowacki. Z kolei zawodnicy Skalnika Sulejów ulegli 1-3 RKS Radomsko.

Spotkanie najlepiej podsumował trener Polonii Piotrków Robert Grzesiuk:

- Trochę przespaliśmy pierwszą połowę, jestem zły na drużynę. Tylu sytuacji dawno sobie nie stworzyliśmy w pierwszej połowie i powinniśmy prowadzić sześcioma bramkami do przerwy. W drugiej połowie dołożyliśmy sporo bramek, ale dla mnie najważniejsza jest ta stracona bramka i z tym nie mogę się pogodzić, dlatego, że to była bardzo prosta sytuacja i nie możemy sobie pozwolić na tracenie takich bramek.

Bramki dla polonistów zdobyli: 4 Głowacki i po jednej Madej, Nowak i Przybysz.

A.Wolski

Trzy punkty były bardzo blisko
Skończyło się na jednym

Piłkarze ręczni Piotrkowianina w kolejnym meczu Orlen Superligi podejmowali Wybrzeże Gdańsk. Przed tym spotkaniem zawodnicy Michała Matyjasika mieli na koncie tylko jeden punkt. W niedzielę dopisali sobie drugi, bowiem w regulaminowym czasie mecz zakończył się remisem 30-30. W rzutach karnych 3-2 wygrali goście.

W pierwszej połowie gra była wyrównana, choć to goście schodzili z parkietu w 30 minucie prowadząc jedną bramką. W drugiej połowie przez większą część prowadzili gospodarze, w pewnym momencie nawet czterema bramkami. Jednak podobnie jak w meczu ze Śląskiem nasi zawodnicy pozwolili szczypiornistom Wybrzeża doprowadzić do remisu.

- Szkoda końcówki tego meczu, bo taktycznie graliśmy dobrze, realizowaliśmy to, co sobie założyliśmy. Brakło tych rozwiązań sześć na pięć. Prowadziliśmy czterema bramkami, doszli nas na zero, a karne po raz kolejny przegraliśmy. Ale cieszymy się chociaż z tego punktu, bo pokazaliśmy, że mamy charakter. Myślę, że idziemy w dobrym kierunku i od następnego meczu będzie lepiej – powiedział po meczu trener Piotrkowianina Michał Matyjasik.

PIOTRKOWIANIN PIOTRKÓW – WYBRZEŻE GDAŃSK 30-30 (14-15) karne 2-3

Piotrkowianin: Lewandowski, Chmurski - Wawrzyniak 1, Krajewski, Dróżdż, Matyjasik 2, Szopa 3, Wadowski 2, Żyszkiewicz 3, Filipowicz, Surosz, Kowalski 3, Grzesik 4, Makowiejew 5, Jurczenia, Rutkowski 7.

Rzuty karne: 3/4

Kary: 18 min (Filipowicz x3, Kowalski x3, Dróżdż, Żyszkiewicz, Rutkowski)

PGE Wybrzeże: Zembrzycki 1, Poźniak - Peret 2, Stępień, Siekierka, Góralski 10/9, Papaj, Stanescu 3, Zmavc, Pepliński 1, Będzikowski 3, Czapliński 5/2, Domagała 2, Papina 2, Niedzielenko 1.

Rzuty karne: 11/12

Kary: 14 min (Zmavc x3, Stanescu x2, Czapliński, Domagała)

Kolejne spotkanie nasi szczypiorniści rozegrają w Głogowie z Chrobrym. Mecz odbędzie się w sobotę (28 września) o 18:00.

Szermierze walczyli w Piotrkowie

Szpada, szabla oraz rapier z lewakiem takich broni używali zawodnicy startujący w eliminacjach do Pucharu Polski w Nowoczesnej Szermierce Klasycznej. Weekendowe eliminacje odbyły się na sali gimnastycznej Akademii Piotrkowskiej (21-22.09.2024).

Nowoczesna Szermierka Klasyczna (MCF) to ekstremalnie szybki sport, który wymaga od zawodników perfekcyjnego opanowania techniki i podejmowania decyzji taktycznych w ułamkach sekund. Jak mówi Bartłomiej Mysłek organizator zawodów, jest to sport dla każdego, niezależnie od płci oraz wieku.

Zawody 8. pucharu Piotrkowa są zawodami eliminacyjnymi do pucharu Polski. 50 najlepszych zawodników z największą liczbą punktów kwalifikowane są do mistrzostw. Zawody nowoczesnej szermierki klasycznej odbywają się w trzech dyscyplinach szpada, szabla i rapier z lewakiem. Zawodnicy mają czarne stroje, ponieważ nie jest to szermierka olimpijska, gdzie występują inne bronie i białe stroje. Odział w szermierczy w Piotrkowie Trybunalskim działa od 2009 roku, w tych zawodach mamy 25 uczestników. Jest to sport dla każdego, mamy podział na ligę kadetów i ligę A i B. W walkach mogą uczestniczyć zarówno kobiety, jak i mężczyźni niezależnie od wieku - mówił Bartłomiej Mysłek, ze szkoły fechtunku „Aramis", organizator zawodów.

F.Zieliński

REKLAMA

eprasa.pl 0f2174c137