CENA 3,90 zł W TYM 5% VAT

Tygodnik Prudnicki

20 WRZEŚNIA 2023 ROKU INDEKS 327816 ISSN 1231–904 X

NUMER 38 (1701) ROK XXXIII ISTNIEJE OD 1990 ROKU

REKLAMA

ŁĄKA PRUDNICKA - TRZECIE ŻYCIE SCANII CZYTAJ NA STR. 6

INWESTYCJE

Na drogi, modernizacje budynków, fotowoltaikę i pompy ciepła

CZYTAJ NA STR. 5

Na terenie ziemi prudnickiej szykują się nowe inwestycje związane z realizacją szóstej edycji Rządowego Programu Inwestycji Strategicznych. Obecna edycja skierowana jest do samorządów, na których terenie funkcjonowały dawnej PGR-y. Wyniki naboru ogłoszono w piątek, 15 września. Na liście są inwestycje w: Moszczance, Radostyni, Racławicach Śląskich, Piorunkowicach, Szybowicach, Rudziczce, Niemysłowicach, Racławiczkach i Mosznej.

ISSN 1231-904X
38
9 771231 904016

WYBORY

Zaczął wieszać plakaty wyborcze na pomnikowych drzewach

Kampania wyborcza w pełni i też czas, kiedy banery polityków trafiają nie zawsze tam, gdzie powinny.

CZYTAJ NA STR. 7

ANDRZEJ DEREŃ (2)

REKLAMA

eprasa.pl 0f92b3c179

MS www.ms-services-london.pl
Biuro nieruchomości
skup • sprzedaż • wynajem
www.ms-services-london.pl
Prudnik, ul. Piastowska 31
e-mail: ms.services.london.pl@gmail.com
tel. 77 887 09 01, kom. 663 168 570

BUDUJESZ? • REMONTUJESZ? • SPRZĄTASZ?
CZECH-BUDOWA
WYNAJEM KONTENERÓW małych i DUŻYCH
ROBOTY ZIEMNE
WYWÓZ GRUZU I ODPADÓW POBUDOWLANYCH
CZECH-BUDOWA 600 238 127

WYCIECZKI SZKOLNE 2022/23
➤ profesjonalna organizacja wycieczek
➤ wysoki standard zakwaterowania
➤ bezpieczne autokary
➤ ciekawe i różnorodne programy
➤ duże doświadczenie i wiarygodność
➤ sprawdzeni piloci i przewodnicy
AGENCJA TURYSTYCZNO-PRZEWOZOWA LEW-TRANS
www.lew-trans.pl
Prudnik, ul. Kościuszki 12b
autokary 600 998 914
organizacja wycieczek 664 122 125

ZIELONO NAM
GARDEN & HOME
Prudnik, Powstańców Śl. 14a
czynne: pon-pt 8-20, sob 8-16
600 522 999 Zielono Nam
e-mail: agroczas@gmail.com
Wyłączny dystrybutor narzędzi EGO na terenie powiatu prudnickiego
Odkryj przyszłość ogrodnictwa! Zapomnij o problemach z kablami czy spalinowymi silnikami. Oferujemy sprzęt akumulatorowy do ogrodu o niesamowitej mocy 56V! Niezależność w pielęgnacji ogrodu jeszcze nigdy nie była tak prosta i wygodna. Możliwość nieodpłatnego wypożyczenia urządzenia!
REKLAMA

INWESTYCJE

Pierwsza taka droga w gminie Prudnik

W Dębowcu trwa budowa drogi, dzięki której część właścicieli nieruchomości otrzyma dogodny dojazd do swoich posesji.

Ze względów krajobrazowych będzie to pierwsza tego typu droga w gminie Prudnik prowadząca w części przy ścianie lasu i też na znaczącej, jak na województwo opolskie, wysokości nad poziomem morza, bo ok. 360 m n.p.m. (dla porównania Plac z Amorkiem w głuchołaskim Zdroju znajduje się na wysokości poniżej 300 m).

Inwestycja Gminy Prudnik została dofinansowana kwotą 1,2 mln zł ze środków Rządowego Funduszu Rozwoju Dróg. Projekt obejmuje budowę drogi o długości 569 m z jezdnią i chodnikami, odwodnieniem i oznakowaniem pionowym. (d) ■

ANDRZEJ DEREŃ

Stan prac przy budowie drogi z ubiegłego tygodnia

SPRZEDAŻ DREWNA KOMINKOWEGO I OPAŁOWEGO
697 631 459

KOSMETYKA • FRYZJERSTWO • SOLARIUM
Elle
mgr Justyna Romaniuk
Prudnik, ul. Kościuszki 20a
(przy parkingu „Biedronki")
kosmetyka, kosmetologia estetyczna 516 049 182
fryzjerstwo damsko-męskie 660 237 240
kosmetyka-prudnik.pl
Studio Elle Prudnik
Zatrudniamy znane Wam fryzjerki: panie Anię i Iwonę (dawniej Pl. Wolności)

OMEGA OPTYK MACIEJ LISZKA od 1981 roku
www.omegaoptyk.com.pl
BOOM!
OKULARY
SOCZEWKI
BADANIE WZROKU
JUŻ 40 LAT JESTEŚMY Z WAMI DZIĘKUJEMY!
OMEGA OPTYK
ul. Piastowska 28
48-200 Prudnik
tel./fax 77 436 87 77

TELEWIZJA

Polsat News o problemach prudnickiego cukiernika

O tym, że państwowe korporacje nie liczą się potrzebami polskich, prywatnych podmiotów gospodarczych może powiedzieć wielu przedsiębiorców.

"Interwencja". Cukiernik przez formalności traci tysiące złotych miesięcznie

POLSAT NEWS

Link do materiału Polsatu znajduje się na Portalu Informacyjnym TerazPrudnik.pl w artykule z 13 września

Ostatnio sami się o tym przekonaliśmy przy okazji realizacji usług kurierskich (wycofanie z redakcji punktu Orlen Paczki przez właściciela marki). Przekonał się o tym również przedsiębiorca, znany prudnicki cukiernik Krzysztof Górka, o którego problemach dziennikarze programu „Interwencja" Polsat News przygotowali materiał.

Biznesmen po założeniu nowej firmy nie może rozliczyć prądu, ponieważ od stycznia w biurze firmy Tauron w Nysie nie może załatwić formalności.

- Krzysztof Górka traci w ten sposób tysiące złotych miesięcznie, bo w takim biznesie jak cukiernictwo prąd to potężna składowa kosztów – pisze Polsat News. ■

eprasa.pl 0f92b3c179

Materiał wyborczy KW Prawo i Sprawiedliwość

POSEŁ NA SEJM RP

CZOCHARA
KATARZYNA

Konkretna i godna zaufania

NR 3

NA LIŚCIE

PiS

eprasa.pl 0f92b3c179

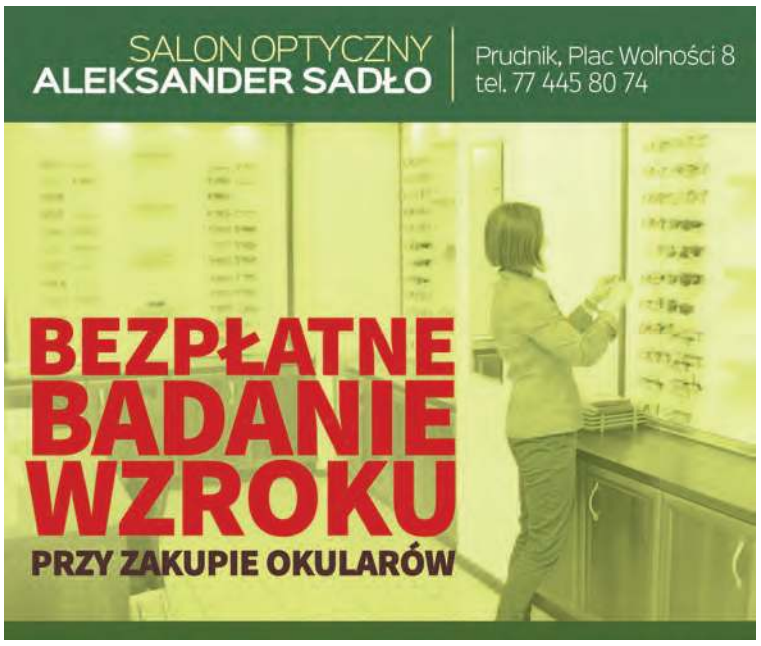

Z PORADNIKA DIETETYKA (77)

Chałka z kruszonką

Karolina SIENKIEWICZ

Przepyszna domowa drożdżowa plecionka to propozycja na dzisiejszy odcinek. Mięcutkie, pachnące ciasto ze słodką kruszoną smakuje wybornie jako pojedynczy posiłek. Uniwersalność tego wypieku sprawia, że może być podawany z dodatkiem masła, dżemu, owoców, czy past orzechowych. Ręcznie wyrabiane ciasto to pewność doboru najlepszych składników. Domowy warkocz zawiera masło i niewielką ilość cukru. Dzięki temu z powodzeniem może zapełniać nie tylko dziecięce śniadaniówki, pamiętając przy tym, że zbilansowany posiłek powinien zawierać również świeże warzywa i owoce. ■

Autorka jest psychodietetykiem (wizytówka w dziale „Medycyna i zdrowie")

FOTOGRAFIA WŁASNA

Skład:

Chałka
* 250 g mąki pszennej
* 70 ml mleka
* 50 g masła
* 25 g cukru
* 20 g świeżych drożdży
* 1 jajko
* 1 żółtko
* szczypta soli

Kruszona:
* 15 g mąki pszennej
* 15 g masła
* 10 g cukru

Przygotowanie:
Do ciepłego mleka dodajemy cukier, drożdże i jajka z żółtkiem. Mieszamy, dodajemy miękkie masło, mąkę, szczyptę soli. W osobnym naczyniu zagniatamy składniki na kruszonkę. Gotową, słodką masę umieszczamy w lodówce. Ciasto na chałkę zagniatamy, wyrabiamy i odstawiamy do wyrośnięcia. Po około 30 minutach ciasto dzielimy na trzy części. Każą z nich rolujemy i lepimy warkocz. Plecionkę posypujemy gotową kruszonką i ponownie odstawiamy do wyrośnięcia. Opcjonalnie ciasto można posmarować białkiem. Wyrośniętą chałkę pieczemy w 180 stopniach aż do uzyskania złocistego koloru. Smacznego!

REKLAMA / OGŁOSZENIE

Z głębokim żalem zawiadamiamy, że dnia 15.09.2023 r. zmarł przeżywszy lat 72

ś.p.
Lek. med. **Andrzej Miśta**

Msza Święta oraz Pogrzeb odbędzie się dnia 20.09.2023 r. o godz. 13.20 w Kaplicy cmentarnej na Cmentarzu Osobowickim we Wrocławiu

O czym powiadamiają pogrążeni w smutku
Żona, Synowie i Brat z Rodzinami

Wyrazy głębokiego współczucia
z powodu śmierci

lek. med.
Andrzeja Miśty

dla rodziny i bliskich składają
Zarząd oraz Pracownicy
Optima Medycyna S.A.

KONDOLENCJE
•PODZIĘKOWANIA • ROCZNICE•

Biuro reklam i ogłoszeń
Prudnik, ul. Kościuszki 13a, tel. 77 436 28 77
e-mail: reklama@tygodnikprudnicki.pl

eprasa.pl 0f92b3c179

INWESTYCJE

Na drogi, modernizacje budynków, fotowoltaikę i pompy ciepła

Na terenie ziemi prudnickiej szykują się nowe inwestycje związane z realizacją szóstej edycji Rządowego Programu Inwestycji Strategicznych. Obecna edycja skierowana jest do samorządów, na których terenie funkcjonowały dawnej PGR-y. Wyniki naboru ogłoszono w piątek, 15 września.

Andrzej DEREŃ

ANDRZEJ DEREŃ (2)

W ramach projektu Powiatu Prudnickiego zmodernizowana zostanie szosa pomiędzy Moszczanką a Pokrzywną

Państwowe Gospodarstwa Rolne w PRL-u były powszechne (poza terenami wysokozurbaniozowanymi), stąd program kierowany jest do dużej części polskich samorządów. Czy to dobrze? Nie, ponieważ nazwa programu sugerowałaby, że środki spływać będą do mieszkańców obszarów borykających się ze społecznymi i gospodarczymi problemami wynikającymi z przemian po 1989 r., a więc będą wyrównywały różnice między biednymi a zasobnymi samorządami. Takimi prostymi kryteriami mogłyby być: stopa bezrobocia lub wskaźnik dochodów własnych samorządów (opracowuje go co roku magazyn „Wspólnota"). Tymczasem pieniądze z rządowego programu kierowane są „równo" do wszystkich, nawet najbogatszych gmin, tylko dlatego, że kiedyś na ich terenie funkcjonał PGR. Beneficjentem programu jest na przykład Gmina Krapkowice, w powiecie, który „boryka się" z bezrobociem na poziomie 5% (dla porównania: powiat prudnicki – 9%, dane US na koniec lipca). Trudno więc zgodzić się z opinią premiera Mateusza Morawieckiego, że środki z programu „skierowano do obszarów, które zostały pominięte w procesie transformacji przez wcześniejsze władze". Krytyków programu, poza dużymi miastami, nie będzie zbyt wielu, ponieważ spora część polskich samorządów otrzymała cenne dla nich finansowanie lokalnych inwestycji. Większość, znaczy, że nie wszyscy. Na liście szóstej edycji programu zabrakło zadań w gminach wiejskich lub z dużym udziałem obszarów wiejskich: Lubrzy, Korfantowa i Walec.

W obecnej edycji programu do gmin i powiatów trafi razem 4,5 mld zł na 2035 inwestycji.

Dzięki pozyskanym środkom Powiat Prudnicki odnowi ostatni odcinek szosy przed granicą z powiatem nyskim w Pokrzywnej (do skrzyżowania) na trasie od strony Prudnika. Tym samym odnowiona zostanie droga na całym odcinku między Łąką Prudnicką a Pokrzywną, łącznie z trzech różnych programów. Aktualnie trwają prace na odcinku w obszarze zabudowanym Moszczanki. Nowa droga nie będzie miała jednak ścieżki rowerowej, co oznacza, że cykliści na tym odcinku albo będą korzystać z głównej drogi bez ścieżki, albo zjadą na lokalną drogę gminną, prowadzącą wzdłuż Złotego Potoku. Starosta Radosław Roszkowski zapowiada, że kierowany przez niego samorząd będzie czynił starania zmierzające do budowy ścieżki rowerowej przy szosie. Kompletna modernizacja prudnickiej powiatówki oznacza, że przynajmniej przez jakiś czas jej dalszy ciąg w powiecie nyskim (Pokrzywna, Jarnołtówek) nadal będzie reprezentował niski standard dziurawej i tymczasowo łatanej drogi.

Gmina Biała zrealizuje projekt łączący funkcje praktyczne i turystyczne. Pod nazwą „Utworzenie turystycznego szlaku rowerowego w Radostyni" kryje się budowa drogi o długości 1,1 km i szerokości 3,5 m, która połączy drogę powiatową w Górce Prudnickiej z zabudowaniami Radostyni od strony północnej. Przy drodze postawiona zostanie tablica informacyjna, opisująca nową trasę. - Szlak rowerowy poprowadzi użytkownika od pozostałości po dawnym parku (zabytek gminnej ewidencji zabytków), poprzez dawny folwark (oficyna dworska, zabytek w gminnej ewidencji zabytków), zachęci do odpoczynku na nowej realizacji (wiejski park rekreacji), gdzie znajdzie on informacje o XVIII-wiecznej kaplicy-dzwonnicy znajdującej na dalszym etapie szlaku (zabytek w rejestrze zabytków woj. opolskiego), od której bezkolizyjnie przejedzie do drogi powiatowej nr DP1206 O, korzystając z nowo wybudowanego w ramach zadania fragmentu traktu – wyjaśnia Anna Rogosz, kierownik Referatu Pozyskiwania Funduszy Zewnętrznych i Promocji.

W swoim projekcie Gmina Prudnik celuje w odnawialne źródła energii. W Wiejskich Domach Kultury w Szybowicach i Rudziczce, OSP w Piorunkowicach oraz Centrum Sportowym w Niemysłowicach planowany jest montaż paneli fotowoltaicznych z magazynem energii i pompy ciepła wraz z wymianą istniejącej sieci elektrycznej. Dodatkowo budynek OSP w Piorunkowicach zostanie rozbudowany o pomieszczenie szatni – sali odpraw. Czy zakres tych prac wykonany zostanie w pełni, to też zależy od wyników przetargu, jaki zostanie ogłoszony.

Z dofinansowania cieszą się również w gminie Głogówek, a zwłaszcza w Racławicach, gdzie z pozyskanych środków zmodernizowany zostanie budynek szkoły, łącznie z dachem.

Z kolei w gminie Strzeleczki zrealizowane będą aż dwie inwestycje (to wyjątek), jednak ich łączna wartość (2,5 mln zł) zbliżona jest do budżetu pojedynczych projektów dotyczących innych samorządów

Listę inwestycji publikujemy poniżej. ■

GMINA/POWIAT	INWESTYCJA	FINANSOWANIE (w zł)
Powiat Prudnicki	Przebudowa drogi powiatowej nr 1617 O relacji Łąka Prudnicka - Starowice etap 3	2 000 000
Prudnik	Poprawa efektywności energetycznej budynków użyteczności publicznej na terenach wiejskich gminy Prudnik	2 450 000
Biała	Utworzenie turystycznego szlaku rowerowego w Radostyni	2 000 000
Głogówek	Modernizacja budynku Szkoły Podstawowej im. Jana Pawła II w Racławicach Śląskich	1 078 000
Strzeleczki	Modernizacja boiska sportowego w miejscowości Racławiczki	1 500 000
Strzeleczki	Budowa budynku Ochotniczej Straży Pożarnej wraz z salą spotkań wiejskich w Mosznej	1 000 000

Strażacy z Mosznej otrzymają nową siedzibę

REKLAMA

eprasa.pl 0f92b3c179

OSP ŁĄKA PRUDNICKA

Trzecie życie scanii

Strażacy z jednostki Ochotniczej Straży Pożarnej w Łące Prudnickiej otrzymali ciężki samochód ratowniczo-gaśniczy GCBA 5/36 Scania, który od 13. lat służył w Jednostce Ratowniczo-Gaśniczej Komendy Powiatowej PSP w Prudniku. Historia tego pojazdu była dramatyczna, a i też przekazanie odbywa się w tle sporu o „obiecany" pojazd.

Andrzej DEREŃ

Pojazd zakupiony został w 2010 roku przez samorząd Powiatu Prudnickiego i przekazany straży zawodowej w Prudniku. W lutym 2017 roku jadący scanią do akcji strażacy w Rudziczce ulegli wypadkowi. Wydawało się, że znacznie uszkodzony samochód nie nadaje się do użytku. Ten trafił jednak do specjalistycznej firmy, gdzie został całkowicie odnowiony, a zniszczone podzespoły wymienione. Teraz trafił do jednostki OSP w Łące Prudnickiej. Jak mówi zastępca komendanta powiatowego PSP w Prudniku st. bryg. Tomasz Protaś, pojazd otrzymał trzecie życie. Uroczyste przekazanie odbyło się 12 września.

Samochód posiada zbiornik wody o pojemności 5 tys. litrów, motopompę o wydajności 3,6 tys. l/min. Załoga liczy 6 osób. Przed przekazaniem z pojazdu zdemontowano część wyposażenia, która pozostała w jednostce ratowniczo-gaśniczej w Prudniku. Nawiązał do tego radny Rady Miejskiej Stanisław Mięczakowski, przekazując na rzecz OSP kwotę na „śrubki, nity i gumeczki, żeby adaptować wszystkie skrytki".

Na łamach tygodnika „Opolska" starosta prudnicki Radosław Roszkowski stwierdził, że liczył na konsultacje z kierownictwem straży jeśli chodzi o miejsce przekazania pojazdu, którego fundatorem był kierowany przez niego samorząd: – Plan był taki, że trafi do jednej z jednostek w gminie Lubrza – powiedział. Okazało się, że strażacy mają inne cele i ostatecznie pojazd przekazano do Łąki. Zdaniem wójta gminy Lubrza Mariusza Kozaczka decydujący był w tej sprawie głos posłanki Katarzyny Czochary. Podczas uroczystości przekazania w Łące prezes OSP Józef Porada w pierwszej kolejności podziękował właśnie jej „za wsparcie i wspomaganie".

Jednostka OSP w Łące Prudnickiej jest najmłodsza w gminie Prudnik. Powołano ją do życia w marcu 2010 r. Na początku sprzęt ograniczał się do przyczepki dwukołowej, potem strażacy mogli wyjeżdżać do akcji terenowym land roverem defenderem. W 2020 roku z sąsiedniej jednostki w Moszczance do Łąki przekazano wóz bojowy star 244. „Szlak bojowy" polskiego pojazdu jest dłuższy, bo jeszcze wcześniej był używany przez strażaków we „Froteksie". Wóz trafi do nowej remizy, której uroczyste otwarcie – w ramach budynku wielofunkcyjnego z przedszkolem, Wiejskim Domem Kultury i salą gimnastyczną – odbyło się we wrześniu 2020 roku. W 2022 r. strażacy z Łąki uczestniczyli w 49. wyjazdach, najwięcej spośród jednostek OSP znajdujących się na terenach wiejskich w powiecie prudnickim.

W uroczystym przekazaniu samochodu wzięli udział m.in.: poseł Katarzyna Czochara, burmistrz Grzegorz Zawiślak, wiceprzewodniczący Rady Miejskiej w Prudniku Edward Mazur, zastępca opolskiego komendanta wojewódzkiego PSP st. bryg. Arkadiusz Kuśmierski, komendant powiatowy PSP w Prudniku mł. bryg. Krzysztof Wiciak, sołtys Grażyna Dancewicz, radni, strażacy, a także mieszkańcy, dzieci i młodzież z przedszkola oraz szkoły. Samochód pobłogosławił proboszcz ks. Krzysztof Maciejak. ■

ANDRZEJ DEREŃ

Pamiątkowa fotografia z przekazania samochodu

REKLAMA / OGŁOSZENIE

Koledze Janowi Wróblewskiemu
wyrazy głębokiego współczucia
z powodu śmierci

MAMY

składają
Zarząd i członkowie
PTTK Oddział Sudetów
Wschodnich w Prudniku

TWÓJ PARTNER W BIZNESIE

Tygodnik Prudnicki

BIURO REKLAMY
48-200 Prudnik ul. Kościuszki 13a
tel. 77 436 28 77
e-mail: reklama@tygodnikprudnicki.pl

eprasa.pl 0f92b3c179

WYBORY

Zaczął wieszać plakaty wyborcze na pomnikowych drzewach

Kampania wyborcza w pełni i też czas, kiedy banery polityków trafiają nie zawsze tam, gdzie powinny.

Andrzej DEREŃ

W poniedziałek 18 września dotarła do nas informacja o interwencji policji na terenie pomnikowej alei lipowej między Lubrzą a Dobroszewicami, gdzie ktoś zaczął umieszczać materiały wyborcze na... drzewach. Doniesienie potwierdza prudnicka policja.

- Przed godziną 13.00 nasi policjanci interweniowali w tamtym miejscu – relacjonuje oficer prasowy prudnickiej komendy policji asp. sztab. Andrzej Spyrka. - Były tam zawieszone plakaty wyborcze. Policjanci dotarli do osoby odpowiedzialnej za ich umieszczenie i w ich obecności je zdjęła. W związku z popełnieniem wykroczenia z artykułu 63 par. 1 Kodeksu wykroczeń, a więc umieszczenia plakatów w miejscu do tego nieprzeznaczonym, ta osoba została ukarana pouczeniem.

Tego samego dnia wieczorem właściciele jednego z lokali gastronomicznych w Lubrzy informowali o osobie, która na ich prywatnym terenie zamontowała stelaż najprawdopodobniej na baner wyborczy. Po zamieszczeniu fotografii samochodu w mediach społecznościowych, następnego dnia stelaż został zdemontowany.

Podstawową zasadą umieszczania banerów wyborczych, ogłoszeń i reklam, jest uzyskanie zgody właściciela nieruchomości. W innym wypadku to „dziki zachód" i antyreklama. ■

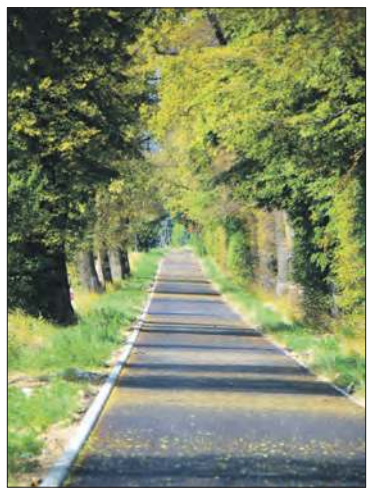

ANDRZEJ DEREŃ

Drzewa, zwłaszcza te objęte szczególną ochroną prawną, nie są miejscem do wieszania plakatów wyborczych

Z POLICJI

Zatrzymali dilera narkotykowego

Na początku września prudniccy policjanci zatrzymali mężczyznę, którego podejrzewali o posiadanie znacznej ilości narkotyków.

KPP PRUDNIK

Podejrzany zajmował się już wcześniej handlem narkotykami

Podczas przeszukania pomieszczeń zajmowanych przez 49-latka oraz jego garażu funkcjonariusze znaleźli blisko 200 gramów różnego rodzaju narkotyków, m.in. amfetaminy, marihuany i haszysz, a także fałszywe banknoty euro. – informuje rzecznik prasowy prudnickiej komendy asp. sztab. Andrzej Spyrka. – Mieszkaniec powiatu prudnickiego został zatrzymany i trafił do policyjnego aresztu. Zdaniem śledczych mężczyzna środki odurzające udzielał innym osobom w celu osiągnięcia korzyści majątkowych. Zebrany materiał dowodowy w tej sprawie pozwolił na przedstawienie mężczyźnie łącznie 7 zarzutów. Dodatkowo na poczet przyszłej kary policjanci zabezpieczyli prawie 5000 złotych.

49-latek był już wcześniej karany za podobne przestępstwa. Teraz w warunkach recydywy za takie czyny grozi mu nawet do 15 lat więzienia. Sprawa ma charakter rozwojowy. (d) ■

AKCJA CHARYTATYWNA

Zdobyli dla poszkodowanych w pożarze ponad 10 000 złotych!

Sukcesem zakończył się sobotni (16 września) festyn charytatywny zorganizowany na Stadionie Miejskim w Białej. Organizatorzy akcji w ramach zbiórki publicznej zebrali dokładnie 10 472,38 złotych.

Andrzej DEREŃ

DOMINIKA HOINKO

Na scenie Rock am Palast Band

Pomoc dotyczy rodziny z Miłowic, której część posesji uległa spaleniu w wyniku pożaru w nocy z 16 na 17 sierpnia.

– Ogień pojawił się w części gospodarczej budynku, która spłonęła doszczętnie i tylko dzięki ogromnym staraniom, aż ośmiu zastępów straży pożarnej nie przeniósł się on na część mieszkalną, jednak ta również została uszkodzona w znacznym stopniu poprzez wodę laną podczas gaszenia – to relacja z dramatycznych wydarzeń w Miłowicach. Rodzinie niemal natychmiast przyszli z pomocą artyści – muzycy, współpracujący i przyjaźniący się z nimi.

– Przyjaciele to rodzina, którą się wybiera – komentuje efekty akcji jej inicjatorka Natalia Rygiel, artystka i animatorka kultury. – Przyjaźnimy się, więc w tej przybranej rodzinie pomagamy sobie. Tak samo rozkochowskie Rock am Palast powstało z chęci pomocy przyjacielowi. Tu zdecydowanie źle to zabrzmi, ale wskoczymy za sobą w ogień.

Festyn „Zakończenie lata. Bawmy się i pomagajmy" obejmował animacje dla dzieci, gastronomię, występy artystyczne dzieci i młodzieży oraz koncerty grup Rock am Palast Band i Dopamina. Festyn zakończyła zabawa taneczna.

Natalia Rygiel podkreśla ogromne zaangażowanie sołtysów z gminy Biała, którzy wsparli swoją koleżankę z Miłowic, panią Krystynę, poszkodowaną właśnie w tym pożarze. Dużą rolę odegrali sponsorzy festynu, za co należą się słowa podziękowania. Sporo napracowali się panowie z ATJ Group, którzy zajęli się logistycznym zapleczem koncertów. Akcję organizacyjnie i technicznie dopięła na ostatni guzik ekipa Gminnego Centrum Kultury w Białej. Festyn odbył się we współpracy samorządowych ośrodków kultury w Białej, Lubrzy i Korfantowie. ■

OGŁOSZENIE

eprasa.pl 0f92b3c179

DOŻYNKI PARAFIALNO-GMINNE W ROZKOCHOWIE

Od ziarna do chleba

Kolorowo, hucznie i wesoło było na niedzielnych (17 września) Dożynkach Parafialno-Gminnych w Rozkochowie.

Andrzej DEREŃ

ANDRZEJ DEREŃ (4)

Początek rozkochowskiego korowodu

Honory starostów dożynek pełnili Barbara Grela i Tomasz Polak, a gospodarzami uroczystości byli wójt gminy Walce Marek Śmiech i sołtys Rozkochowa Paweł Król.

Zgodnie z przyjętym zwyczajem w śląskich gminach dożynki organizowane są w miejscowościach po kolei według pełnego cyklu, czasem z pominięciem najmniejszych sołectw, które organizacyjnie miałyby problem z udźwignięciem roli współorganizatora wydarzenia. Czego nie można odmówić gminom, gdzie nastąpiła tylko częściowa wymiana ludności po 1945 roku, to ogromne zaangażowanie mieszkańców w organizację dożynek i zainteresowanie. Jeśli dożynki mają rangę gminną, to faktycznie jest to święto gminne ze sporym udziałem mieszkańców wszystkich sołectw. Niezmienne jest też podtrzymywana tradycja bogatej dekoracji domostw oraz przygotowywania pojazdów ze scenkami rodzajowymi podczas korowodu. Dożynki zawsze też mają większą rangę w gminach wiejskich lub miejsko-wiejskich, gdzie demograficznie udział obszarów poza miastem jest znaczny. Z racji przygranicznego położenia Rozkochowa na mapie gminy Walce, w dożynkach uczestniczyło sporo mieszkańców sąsiedniego powiatu prudnickiego, głównie gminy Głogówek.

W ramach konkursu koron żniwnych uznano, że wszystkim uczestnikom należą się wyróżnienia (korona z Rozkochowa otrzymała wcześniej wyróżnienie podczas dożynek wojewódzkich). W konkursie brała udział korona przygotowana przez mieszkańców Centrum Opiekuńczo-Mieszkalnego w Walcach, za namową i pomocą regionalistki Marii Żmii-Glombik.

- Te chleby, które dzisiaj tu są, nie dość, że są z ziarna, które dojrzało na polach naszej gminy, zostały przemielone na mąkę w młynach w Straduni, to jeszcze zostały tutaj upieczone, w piekarni państwa Mrachaczów. To coś bardzo wielkiego, bo nie każdy może mieć coś takiego u siebie – mówił do zebranych na dożynkach mieszkańców i gości wójt Marek Śmiech.

Gośćmi dożynek byli m.in.: poseł Ryszard Galla, wicemarszałek województwa opolskiego Zuzanna Donath-Kasiura, lider Mniejszości Niemieckiej i przewodniczący Sejmiku Województwa Rafał Bartek, radni powiatowi i gminni. Mimo, że dożynki nie miały rangi powiatowej, to pojawili się na nich sąsiedzi z innych gmin powiatu krapkowickiego: burmistrz Krapkowic Andrzej Kasiura i burmistrz Gogolina Joachim Wojtala. Byli również przedstawiciele gmin partnerskich Walec: Malej Moravki, Czeskiej Wsi i niemieckiego Bergu. Josef Schottner z gminy Berg przywiózł 100 piłek, które rozdzielone zostaną do gminnych szkół, przedszkoli i klubów sportowych. Pan Josef przyjechał do Walec po raz 79., co oznacza że kolejna gościna będzie jubileuszowa.

Sołtys Rozkochowa Paweł Król zgodnie z tradycją rozdaje dożynkowy chleb

Ze sceny przemawiał właściciel Pałacu Rozkochów Grzegorz Wnęk, który powiedział, że otrzymał pozwolenie od konserwatora zabytków na pierwszy etap remontu i już niedługo, zapewne wiosną, ruszą oczekiwane prace budowlane. Podczas dożynek w pałacu otwarta była wystawa z fotografiami z poprzednich edycji święta plonów. Można było również obejrzeć zapisy filmowe z tych samych wydarzeń. Współorganizatorem dożynek był Gminny Ośrodek Kultury w Walcach. ■

Starostowie dożynek: Barbara Grela i Tomasz Polak oraz wójt Marek Śmiech i konferansjer dożynek Bartłomiej Bukała

Mimo połowy września pogoda dopisała i ściągnęła do Rozkochowa tłumy gości

PIOTR KULCZYK

Wystawa dożynkowa w Pałacu Rozkochów obejmowała obok fotografii również możliwość obejrzenia filmów z poprzednich edycji święta plonów

eprasa.pl 0f92b3c179

DBAMY O ZDROWIE MIESZKAŃCÓW REGIONU

Samorząd województwa opolskiego konsekwentnie prowadzi politykę, zwiększającą bezpieczeństwo zdrowotne mieszkańców.

Ta dbałość przejawia się m.in. w remontach i unowocześnianiu obiektów ochrony zdrowia, pomocy szpitalom w zakupach nowoczesnego sprzętu medycznego, ułatwiającego diagnostykę i leczenie pacjentów, a także programach medycznych kierowanych do mieszkańców. To również dofinansowywanie bezpiecznego transportu medycznego.

Rozbudowa szpitala w Korfantowie

Powoli kończy się rozbudowa pawilonu szpitalnego o wartości niemal 30 milionów zł. To zdecydowanie największa inwestycja szpitala, na którą placówka czekała od kilkunastu lat. Nowy pawilon to przede wszystkim lepsze warunki dla pacjentów rehabilitacyjnych, którzy dziś leżą w wieloosobowych salach bez węzłów sanitarnych.

Nowopowstający budynek na 4 kondygnacjach zmieści 37 sal chorych

Będą też dwie sale gimnastyczne, gabinety lekarskie i pielęgniarskie, pomieszczenia zabiegowe, sale rehabilitacji, sale odwiedzin, świetlicę, kuchnię i stołówkę z ogólnodostępnym tarasem, z której rozpościera się malowniczy widok na otaczający szpital las i położone w bezpośredniej bliskości stawy.

Prawie dwukrotne zwiększenie powierzchni szpitala pozwoli zmniejszyć liczbę pacjentów przebywających w dotychczasowych, czasami nawet 5-osobowych, pomieszczeniach, oferując im przebywanie w komfortowych dwuosobowych salach z pełnym węzłem sanitarnym.

Nowy program i lepsza opieka nad matką i dzieckiem

W ubiegłym roku sale porodowe Klinicznego Centrum Ginekologii, Położnictwa i Neonatologii w Opolu przeszły gruntowną modernizację i zostały doposażone w profesjonalną aparaturę i sprzęt medyczny. Do końca tego roku szpital zrealizuje natomiast dwa kolejne projekty infrastrukturalne. Zadania za blisko 1,7 mln złotych to poprawa bezpieczeństwa i komfortu pacjentów oraz pracowników szpitala. Zostanie przebudowane zadaszenie nad wejściem głównym do budynku i podjazdem, by zmieściła się pod nim karetka z pacjentką. Szpital zadba też o kompleksową poprawę bezpieczeństwa przeciwpożarowego - remont obejmuje m.in. wymianę okien i drzwi przeciwpożarowych, wymianę przejdzie także pokrycie dachu. Zarząd województwa przeznaczył również z budżetu województwa 5 milionów zł na rozpoczynaną wkrótce przebudowę bloku operacyjnego wraz z oddziałem anestezjologicznym szpitala.

Warto podkreślić, że szpital jest realizatorem nowego programu diagnostyki i leczenia bezpłodności, przygotowanego przez urząd marszałkowski. Dzięki temu 260 par może skorzystać z leczenia i zrealizować swoje marzenia, związane z urodzeniem dziecka.

2 300 000 zł z budżetu województwa na realizację dwuletniego programu zdrowotnego „Szansa na rodzicielstwo”
Wszystkie informacje o programie na stronie: *https://www.opolskie.pl/szansa-na-rodzicielstwo/*

Super nowoczesny sprzęt medyczny

Specjalistyczny system mikroskopii wirtualnej oraz nowoczesny mammograf trafią do Opolskiego Centrum Onkologii. Ich wartość to prawie 3 miliony złotych, z czego ponad 2 miliony 225 tysięcy przekazał urząd marszałkowski. Nowoczesny system, związany ze skanowaniem próbek do badań przy chorobach onkologicznych znacząco ułatwi pracę patomorfologom, a będzie to jeden z dwóch aparatów tej klasy w Polsce. Urządzenie pozwoli na diagnostykę specjalistom nawet w zaciszu domowym. Wicemarszałek **Zuzanna Donath-Kasiura** podkreśla, że badania na odległość to coś, co niedługo będzie standardem w medycynie, a Opole może być jednym z pierwszych ośrodków, które będzie miało skaner i ogromne możliwości. Urządzenie jest jednym z najnowocześniejszych na świecie.

Szpital kupi też kolejny mammograf, który ma być kompatybilny z obecnie posiadanym urządzeniem. Drugi przyrząd, zharmonizowany z obecnie posiadaną przystawką, pozwoli na przyjmowanie pacjentek bez przesuwania terminów wizyt, zapewniając stałą opiekę lekarską w regionie. Zaletą będzie również możliwość wykorzystania posiadanych przez Opolskie Centrum Onkologii stacji lekarskich do obsługiwania badań z nowego urządzenia, bez konieczności zakupu nowych stacji.

Na salę operacyjną weszła technologia, zastrzeżona kiedyś dla wojska

Zarząd województwa sfinansował również dzierżawę super robota Versius, dzięki któremu możliwe jest wykonywanie bardzo precyzyjnych operacji przy niewielkiej inwazji w ciało pacjenta.

Od grudnia Versius z powodzeniem pomaga opolskim specjalistom. Sam robot sprzyja nie tylko lekarzom, ale również pacjentowi, który po operacji ma nieznaczne nacięcia, a sama operacja jest zaliczana do tzw. nieinwazyjnych.

Nowoczesne karetki dla opolskiego

Jedna z dwóch karetek kontenerowych już pomaga w pracy opolskim ratownikom. Zakup dwóch pojazdów możliwy był dzięki dotacji z urzędu marszałkowskiego i pieniądzom Opolskiego Centrum Ratownictwa Medycznego.

850 000 zł na dwie karetki kontenerowe dla OCRM

OCRM jest jedną z nielicznych jednostek w Polsce, które mają tak nowoczesny ambulans. Nowa karetka to lepszy komfort pracy dla ratowników. Proste ściany, większa powierzchnia i wysokość pozwalają na dostęp do pacjenta z czterech stron. To również więcej miejsca na nowoczesny sprzęt pozwalający ratować życie. Jak sama nazwa wskazuje, medyczna część kontenerowa jest wymienna, a więc może być ściągana i w razie potrzeby np. przełożona na inny pojazd. Nowoczesny transport medyczny to przede wszystkim jego większa efektywność.

Wsłuchujemy się w potrzeby szpitali. Rozmawiamy z lekarzami, specjalistami. Jak zwracają nam uwagę na potrzeby, w miarę możliwości szybko na to reagujemy. Staramy się nadążać za nową ofertą medyczną i stwarzać coraz lepsze warunki diagnostyki, leczenia i opieki nad pacjentami w regionie.

Andrzej Buła,
marszałek województwa opolskiego

ARTYKUŁ SPONSOROWANY

eprasa.pl 0f92b3c179

EDUKACJA

Przemysł 4.0 - rewolucja technologiczna przyszłości w CKZiU w Prudniku

W Centrum Kształcenia Zawodowego i Ustawicznego w Prudniku dobiega końca realizacja projektu „Technika bez granic", który przy współpracy Powiatu Prudnickiego oraz Střední průmyslová škola a Obchodní akademie, Bruntál był realizowany od 2019 roku. Projekt pozwolił na stworzenie nowoczesnych pracowni do kształcenia zgodnie z nową koncepcją -Przemysłu 4.0, zakładającą między innymi automatyzację i informatyzację procesów produkcyjnych.

Możliwości środowiska VR

Wpływ rewolucji przemysłowej na działalność firm jest ogromy. Zmienia się nie tylko sposób pracy, ale również rola ludzi, w konsekwencji osiągamy wyższą produktywność i lepszą jakość. Przemysł 4.0, nazywany także czwartą rewolucją przemysłową, to koncepcja transformacji przemysłu za pomocą zaawansowanych technologii cyfrowych, takich jak internet rzeczy (IoT), sztuczna inteligencja (SI), analiza danych, robotyka, wirtualna rzeczywistość (VR) i wiele innych. Stosowanie przemysłu 4.0 przynosi wiele korzyści zarówno przedsiębiorstwom, jak i społeczeństwu jako całości. Korzyści jakie niesie ze sobą Przemysł 4.0 to: zwiększona efektywność i konkurencyjność produkcji, poprawa jakości produktów, redukcja kosztów operacyjnych, elastyczność i zrównoważony rozwój, poprawa bezpieczeństwa pracy czy tworzenie nowych modeli biznesowych,. Jest to również ważny czynnik napędzający innowacje i postęp technologiczny w przemyśle. Cieszymy się, że tak nowoczesny sprzęt automatyki przemysłowej został zakupiony w ramach projektu „Technika bez granic" i służy naszym uczniom w pogłębianiu wiedzy dotyczącej zastosowania nowoczesnych technologii – dodaje Wiesław Kopterski dyrektor CKZiU w Prudniku.

Na potrzeby projektu dla lepszej komunikacji i podniesienia kompetencji językowych uczniowie oraz zespół realizujący uczestniczyli w zajęciach nauki języka partnera projektu.

Młodzież obu szkół wyjeżdżała do Pragi i Trnawy na warsztaty poświęcone robotyce i przemysłowi 4.0, podczas których programowali roboty, następnie w wirtualnej rzeczywistości próbowali zmontować linię i przetestować programy zapobiegające kolizjom. W trakcie wyjazdów zdobywali praktyczne doświadczenie zawodowe. Kolejnym etapem szkolenia było zwiedzanie fabryki FESTO w Stuttgarcie- to niezwykle wydarzenie dla osób interesujących się technologią i innowacyjnymi rozwiązaniami w przemyśle. FESTO to niemiecka firma, która specjalizuje się w produkcji systemów pneumatycznych i elektrycznych dla przemysłu.

Nauczyciele przedmiotów zawodowych pracujący z uczniami wykorzystując nowoczesne technologie,

Projektowanie systemów przy użyciu wirtualnej rzeczywistości (okulary VR)

zostali przeszkoleni w czasie szkoleń w Pradze oraz na Wydziale Technologii Materiałów Słowackiego Uniwersytetu Technicznego w Trnawie.

W pracowniach szkolnych zamontowane zostały dwie linie technologiczne inteligentnej automatyki przemysłowej FESTO -edukacyjne linie CP Lab. CP Lab to profesjonalny i kompaktowy system nauczania Przemysłu 4.0, który zawiera wszystkie technologie i komponenty potrzebne do przekazania dogłębnej wiedzy na temat Przemysłowego Internetu Rzeczy, które pozwolą nabyć umiejętności w programowaniu technologicznych procesów przemysłowych.

Tego typu działania pozwalają na zdobycie umiejętności i doświadczeń, które nie są możliwe do uzyskania w tradycyjnej sali lekcyjnej. Jest to pierwszy tego typu system w placówkach oświatowych na Opolszczyźnie.

Przygotowany został wspólny program nauczania, który jest realizowany dzięki zainstalowanemu systemowi informatycznemu umożliwiającemu prowadzenie zajęć online jednocześnie w obu placówkach.

Druga pracownia wyposażona jest w okulary VR- rozszerzonej rzeczywistości- jest to doskonałe narzędzie do ćwiczeń i symulacji procesów produkcji. Obszary zastosowania wirtualnej rzeczywistości w świecie przemysłowym szybko się poszerzają i nie ulega wątpliwości, że rozwój tych technologii przyniesie przedsiębiorstwom już w niedalekiej przyszłości liczne korzyści.

Jak tłumaczy wicedyrektor szkoły Wojciech Ziarko- Szkolenie w środowisku VR jest bardzo realistyczne i oferuje niesamowite możliwości dla edukacji technicznej i szkoleń, na przykład dla wirtualnych prac konserwacyjnych lub realistycznych symulacji sytuacji zagrażających życiu. Uczniowie zanurzeni w wirtualnym świecie, w którym samodzielnie zajmują się projektami uczą się wspólnie z innymi i aktywnie zdobywają ukierunkowaną wiedzę. Za pomocą kompleksowego środowiska symulacyjnego CIROS można stworzyć wirtualny obraz fabryki edukacyjnej CP Lab oraz jej modułów. Dzięki wykorzystaniu wirtualnej rzeczywistości, uczniowie poruszają się po fabryce w rzeczywistości 3D.

Dopełnieniem realizowanego projektu były wyjazdy do pracodawców na pograniczu polsko-czeskim. Łącznie odwiedzili sześć firm, zapoznali się z asortymentem produkowanym w poszczególnych zakładach oraz zaprezentowane zostały im linie produkcyjne i poszczególne etapy przygotowania produktu dla klienta. Głównym celem tego działania było poznanie potrzeb pracodawców w zakresie automatyzacji produkcji. Dobór firm był podyktowany możliwością porównania produkcji zautomatyzowanej i niezautomatyzowanej. ■

Nowoczesna pracownia Przemysłu 4.0 (automatyzacja linii produkcyjnych)

OGŁOSZENIE

CZ PL PŘEKRAČUJEME HRANICE PRZEKRACZAMY GRANICE 2014—2020

EVROPSKÁ UNIE / UNIA EUROPEJSKA
EVROPSKÝ FOND PRO REGIONÁLNÍ ROZVOJ
EUROPEJSKI FUNDUSZ ROZWOJU REGIONALNEGO

Projekt jest współfinansowany ze środków Europejskiego Funduszu Rozwoju Regionalnego, w ramach programu Współpracy Transgranicznej Interreg V-A Republika Czeska – Polska 2014-2020 „Przekraczamy granice".

KOŚCIÓŁ

Duże zmiany w parafiach.

Daje o sobie znać malejąca liczba księży

Diecezja Opolska poinformowała o zmianach personalnych w parafiach, również na ziemi prudnickiej. Zmiany są duże i część z nich jest wynikiem niewystarczającej liczby duchownych.

Andrzej DEREŃ

Już w ubiegłym roku bp Andrzej Czaja odniósł się do malejącej liczby powołań kapłańskich i wynikających z tego konsekwencji: - W całym dzisiejszym dostatku życia na Śląsku Opolskim dopadła nas jedna straszna bieda – wielki niedostatek powołań kapłańskich i zakonnych! W murach naszego seminarium jest zaledwie 28 kleryków naszej diecezji, 14 z diecezji gliwickiej i 1 kleryk z Togo, w Afryce. Biorąc pod uwagę fakt, że do święceń dochodzi połowa kleryków, można przyjąć, że nasze prezbiterium do roku 2027 wzbogaci się o 14 kapłanów. Tymczasem ze względu na ukończenie 75 roku życia, do 2030 roku odejdzie na emeryturę 72 kapłanów. Trzeba się także liczyć z tym, że niektórzy mogą wcześniej umrzeć bądź stan zdrowia nie pozwoli im na dalsze posługiwanie. Nie można też wykluczyć, że ktoś odejdzie z szeregów kapłańskich. I pytanie, co robić?

Jednym z rozwiązań jest wprowadzenie instytucji proboszcza ex currendo, czyli duchownego, który pełni posługę w więcej niż jednej parafii. Oznacza to, że parafie, jako jednostki podziału administracji kościelnej, nadal istnieją, natomiast proboszcz rezyduje w jednej z nich, a do innych dojeżdża. Tak stało się między innymi w Łące Prudnickiej, gdzie do miejscowej parafii będzie dojeżdżał proboszcz z Moszczanki.

Oto jakie zmiany dotyczą ziemi prudnickiej i miejscowych księży:

PROBOSZCZOWIE, ADMINISTRATORZY:

ks. Piotr BAŁOS – mianowany 1 sierpnia 2023 roku proboszczem Parafii św. Jana Chrzciciela w Izbicku; odwołany z urzędu proboszcza Parafii św. Jakuba Starszego w Lubrzy.

ks. Grzegorz BŁAWICKI – mianowany 1 sierpnia 2023 roku proboszczem Parafii św. Jadwigi w Szonowie oraz proboszczem ex currendo Parafii Podwyższenia Krzyża Świętego w Klisinie; odwołany z urzędu wikariusza Parafii w Parafii bł. Czesława w Opolu.

ks. Krzysztof CIEŚLAK – mianowany 24 sierpnia 2023 roku proboszczem Parafii Wniebowzięcia NMP w Racławicach Śląskich; odwołany z urzędu proboszcza Parafii św. Apostołów Piotra i Pawła w Równem.

ks. Andrzej GLINKA – mianowany 24 sierpnia 2023 roku proboszczem Parafii Wniebowzięcia NMP w Biedrzychowicach; odwołany z urzędu wikariusza Parafii św. Wawrzyńca w Strzelcach Opolskich.

ks. Grzegorz GŁOGOWSKI – mianowany 24 sierpnia 2023 roku proboszczem Parafii św. Michała Archanioła w Kotorzu Wielkim; odwołany z funkcji administratora Parafii Wniebowzięcia NMP w Racławicach Śląskich.

ks. Grzegorz KOKOT – mianowany 1 czerwca 2023 roku proboszczem Parafii Wszystkich Świętych w Brożcu; odwołany z urzędu proboszcza Parafii św. Katarzyny Aleksandryjskiej w Łące oraz z urzędu proboszcza ex currendo Parafii Podwyższenia Krzyża Świętego w Jarnołtowie.

ks. Krzysztof MACIEJAK– mianowany 24 sierpnia 2023 roku proboszczem ex currendo Parafii Matki Boskiej Częstochowskiej w Łące Prudnickiej.

ks. Andrzej MAJCHEREK – mianowany 1 sierpnia 2023 roku proboszczem Parafii św. Jakuba Starszego w Lubrzy; odwołany z urzędu proboszcza Parafii św. Jadwigi w Szonowie oraz ex currendo Parafii Podwyższenia Krzyża Świętego w Klisinie.

ks. Krzysztof MATYSEK– mianowany 24 sierpnia 2023 roku proboszczem Parafii św. Mikołaja w Szczedrzyku; odwołany z urzędu proboszcza Parafii Wniebowzięcia NMP w Biedrzychowicach.

ks. Jan TOMASZEWSKI – mianowany 1 lipca 2023 roku administratorem Parafii św. Małgorzaty Dziewicy i Męczennicy w Twardawie.

o. Jan TYBURCZY OSPPE – odwołany 17 czerwca 2023 roku z urzędu proboszcza Trójcy Świętej i Matki Bożej Częstochowskiej w Mochowie.

ks. Marcin UTZIG – mianowany 24 sierpnia 2023 roku proboszczem ex currendo Parafii św. Katarzyny Aleksandryjskiej w Lipowej; odwołany z urzędu proboszcza ex currendo Parafii św. Nikazego i Chrystusa Króla w Węży.

o. Kazimierz WYDMAŃSKI OSPPE – mianowany 18 czerwca 2023 roku proboszczem Parafii Trójcy Świętej i Matki Bożej Częstochowskiej w Mochowie.

ks. Józef Antoni ŻEBROWSKI MSF – mianowany 24 sierpnia 2023 roku administratorem ex currendo Parafii św. Nikazego i Chrystusa Króla w Węży.

WIKARIUSZE I REZYDENCI:

ks. Kamil BANIA (pochodzi z Prudnika) – mianowany 24 sierpnia 2023 roku wikariuszem Parafii św. Wawrzyńca w Strzelcach Opolskich; odwołany z urzędu wikariusza Parafii Najświętszego Serca Pana Jezusa w Kluczborku.

ks. Wojciech KĘPKOWSKI – mianowany 24 sierpnia 2023 roku wikariuszem Parafii Narodzenia NMP w Głubczycach; odwołany z urzędu wikariusza Parafii Trójcy Świętej w Korfantowie.

NEOPREZBITERZY:

ks. Paweł KUCHTA (pochodzi z Prudnika) – mianowany 24 sierpnia 2023 roku wikariuszem Parafii Przemienienia Pańskiego w Opolu.

ks. Krystian NOWAK – mianowany 24 sierpnia 2023 roku wikariuszem Parafii Trójcy Świętej w Korfantowie.

KAPŁANI EMERYTOWANI:

ks. Marcin MICHALSKI – odwołany 23 sierpnia 2023 roku z urzędu proboszcza Parafii Matki Boskiej Częstochowskiej w Łące Prudnickiej i przechodzi na emeryturę.

Ks. radca duchowny Edward FIGIEL – odwołany 23 sierpnia 2023 roku z urzędu proboszcza Parafii św. Katarzyny Aleksandryjskiej w Lipowej i przechodzi na emeryturę. ■

eprasa.pl 0f92b3c179

ADAM MYŚKÓW

Reklamaogłoszenia

REKLAMA tel. 601 268 421, 77 436 28 77 reklama@tygodnikprudnicki.pl

OGŁOSZENIA DROBNE

FINANSE

Uwolnij się od długów!
Zapewniamy kompleksową pomoc prawną w zakresie:
• Upadłości konsumenckiej
• Upadłości firm
• Restrukturyzacji
Zadzwoń lub napisz:
RKL Inkasso Polska Sp. z o.o.
tel. 573 843 433
prawnicy.rkl@gmail.com

USŁUGI

■ Tłumacz przysięgły języka niemieckiego – Rzepcze 17, tel. 774 372 685, 698 465 274 (65/23)

■ Tapicer – renowacja krzeseł, foteli i kanap, duży wybór tkanin i skór, tel. 696 951 402 (74/23)

BUDOWLANE

USŁUGI BUDOWLANE
KOMPLEKSOWE WYKOŃCZENIE WNĘTRZ
MUROWANIE TYNKOWANIE
ELEWACJE KAFELKI
MALOWANIE TAPETOWANIE
MONTAŻ DRZWI, OKIEN,
SUFITÓW PODWIESZANYCH
SUCHA ZABUDOWA
Lesław KAŃSKI
791 772 321

USŁUGI DEKARSKIE 667 950 413
dachyandybau@gmail.com
DEKARSTWO/CIESIELSTWO
• fachowe doradztwo
• wymiana dachu
• serwis i drobne naprawy
• więźby dachowe
• wycena i pomiar gratis

Świadectwa Energetyczne
Badania Termowizyjne
Lokalizacja Wycieków
665 079 169

WYKONYWANIE ŚWIADECTW CHARAKTERYSTYKI ENERGETYCZNEJ BUDYNKÓW
604 435 154

NIERUCHOMOŚCI

SPRZEDAM MIESZKANIE

■ Sprzedam mieszkanie 100m2, 3 pokoje + kuchnia, garaż, tel. 600 436 368 (76/23)

■ Sprzedam mieszkanie 70m2, wysoki parter, ul. Batorego 32 w Prudniku, tel. 508 623 930, 668 538 983 (82/23)

SPRZEDAM DOM

Sprzedam dom, Prudnik ul. Spokojna, 143m2 + działka 830m2, cena: 950.000 zł, tel. 607 037 304 (84/23)

KUPIĘ NIERUCHOMOŚĆ

■ Kupię budynek mieszkalny w Głogówku, może być do remontu. Tel. 602 65 66 75 (1/23)

ZAMIENIĘ

■ Zamienię mieszkanie komunalne 49m2 (2 pokoje, kuchnia, łazienka) na mniejsze, tel. 609 236 409 (39/23)

DZIAŁKI

■ Sprzedam działkę w Olbrachcicach 595m2, tel. 579 495 580 (1/23)

GARAŻE

DO WYNAJĘCIA
WARSZTATY SAMOCHODOWE, GARAŻE, POW. MAGAZYNOWEJ
o pow. od 18 – 500 m2. monitorowanym i dozorowanym w Prudniku
692 326 417

SPRZEDAM

■ Sprzedam działkę ogrodową, altanka murowana, Aleja Miła 7/179, Tel. 798 954 993 (86/23)

MOTORYZACJA

■ Sprzedam samochód Citroen C4 Grande Picasso 1,6 diesel, 2007 r., stan bardzo dobry, tel. 507 303 823 (87/23)

OKNOPLAST
WYPRZEDAŻ
nawet 22%
SPRAWDŹ DODATKOWE PROMOCJE NA
OKNA DRZWI ROLETY
WWW.OKNOPLAST.COM.PL
Wyprzedaż wybranych produktów tylko w wybranych kolorach. Regulamin promocji na oknoplast.com.pl. Promocja trwa do 20.12.21 r. lub wyczerpania zapasów.

TAL-BUD
Partner Handlowy OKNOPLAST
Prudnik, Plac Zamkowy 8
tel. 77 436 55 61

KUPIĘ KAŻDĄ TOYOTĘ
531-666-333

NAUKA

■ www.naukaplywania.prudnik.pl, tel. 664 770 969 (6/22)

■ Nabór na kurs młodszego ratownika WOPR, rozpoczęcie 14 października 2023, Prudnik, pływalnia kryta Sójka przy ul. Podgórnej, instruktor ratownictwa wodnego Krzysztof Kasprzyszyn, tel. 664 770 969 (87/23)

PRACA

■ Poszukuję kierowcy do piekarni w Śmiczu, tel. 601 688 598 (83/23)

INNE

UWAGA!
Zagubiono aparat słuchowy w Rynku w Prudniku, w piątek 15 września.
Znalazca proszony o kontakt:
739 447 967
Przewidziana nagroda!

KSERO
A3 A4
Redakcja „TP" ul. Kościuszki 13a pon-pt 8:00-16:00

Ogłoszenia drobne przyjmujemy w siedzibie redakcji gazety przy ul. Kosciuszki 13a w Prudniku (pon.-pt. 8-16) oraz mailowo. Ogłoszenie drobne zlecić możecie również wysyłając SMS o treści „TPR.DROBNE" + tekst ogłoszenia (bez polskich znaków) na numer:

7643 (7,38 zł z VAT) - aby zamówić 1 publikację

79567 (11,07 zł z VAT) - aby zamówić 2 publikacje

91909 (23,37 zł z VAT) - aby zamówić 5 publikacji

Suma znaków w wiadomości (wraz z prefiksem) to 160. Prosimy nie używać polskich znaków diakrytycznych.

• budowa domów
• remonty i wykończenia
• wiaty, tarasy, zadaszenia
• kafelkowanie
• gładzie i malowanie
• brukowanie
• ogrodzenia, płoty
• wykopy
...i wiele innych
PIETROŃ
BUDUJ I REMONTUJ Z NAMI.
888-601 -799

TARTAK
Prudnik, ul.Prężyńska 32
Wierzbięcice
Interhas
502 251 350
www.interhas.pl
• więźba dachowa
• tarcica budowlana
• podbitka
• łaty i k-łaty
• drewno kominkowe

OGŁOSZENIA DROBNE DO NAJBLIŻSZEGO NUMERU PRZYJMOWANE SĄ DO WTORKU DO GODZ. 10.00

eprasa.pl 0f92b3c179

WYWÓZ STARYCH MEBLI
AGD/RTV I KOMPUTERÓW
KOMPLEKSOWE OPRÓŻNIANIE MIESZKAŃ DOMÓW, STRYCHÓW, PIWNIC I GARAŻY
ROZBIÓRKA I WYWÓZ PIECÓW KAFLOWYCH
508 821 418

DOBRY WĘGIEL
P.U.H. „MAR-POL"
Prudnik, ul. Zielona 3
tel. 77 436 19 63
• WĘGIEL • EKOGROSZEK
• DREWNO
• PELLET DRZEWNY

DREWNIAK
Głogówek, ul. Piotra Skargi 19
tel. 77/40-69-390, 608-093-320
PANELE PODŁOGOWE
ponad 100 dekorów - 40 od ręki
DRZWI WEWNĘTRZNE
PODŁOGI DREWNIANE
PODBITKI - DREWNO i PVC

Rol-Pol
POLSKA GRUPA GÓRNICZA
Rzetelna firma z 25-letnim doświadczeniem oferuje:
OPAŁ Z POLSKICH KOPALŃ
węgiel, koks, miał, pellet, ekogroszek
TRANSPORT GRATIS
przyjmujemy płatności kartą
Nasze punkty sprzedaży:
PRUDNIK tel. 77 438 77 16
BIAŁA tel. 77 438 75 45
OLBRACHCICE tel. 77 438 76 74
BŁAŻEJOWICE tel. 77 437 34 30
ŁĄCZNIK tel. 77 437 63 84
GŁOGÓWEK tel. 77 437 36 05

P.P.U.H. GALANT S.C.
twoje meble od 1989 r.
kuchnie na wymiar
meble pokojowe
zestawy wypoczynkowe
meble biurowe
szafy wnękowe pod wymiar
77 436 98 33, 77 436 29 77 meblegalant@o2.pl
Salon i studio kuchenne: Prudnik, ul. Prężyńska 9, zakład: Prudnik, ul. Młyńska 27

TOMEX - SKUP ZŁOMU
SKŁAD OPAŁU • HANDEL STALĄ
WWW.TOMEX-PRUDNIK.PL
NAJLEPSZE CENY W OKOLICY | WAGA ELEKTRONICZNA
WYNAJEM KONTENERÓW: ODBIÓR ZŁOMU I GRUZU
SKUP ZŁOMU Stalowego N-2 Gruby • Stalowy N-10
Drobny • Wsadowy • Żeliwo
SKUP ZŁOMU KOLOROWEGO Miedź • Mosiądz
• Aluminium • Stal Nierdzewna
Prudnik, Prężyńska 28a | Prudnik, ul. Budowlanych | Niemysłowice 61b
TOMEX Tomasz Stanek tel. 508 558 538

KUPIMY
STAROCIE I ANTYKI
Kupimy starocie i antyki z likwidacji mieszkań i domów oraz porządków strychowych, a także zbiory, kolekcje, stare przedmioty użytkowe i wyposażenie wnętrz mieszkań i domów.
Interesują nas między innymi: • szkło, ceramika z okresu PRL i starsze • stare fotografie, pocztówki, dokumenty, czasopisma • odznaczenia, medale • rzeźby • stare zegarki, zegary • obrazy • biżuteria, bibeloty • militaria • i wiele innych
791 694 220

ROZA
▪ brukowanie ▪
▪ roboty ziemne ▪
▪ urządzanie zieleni ▪
Piotr Basałaj
Prudnik, ul. Spokojna 7
tel. 695 282 333, 603 266 066
www.roza-bruk.pl
basalaj.piotrek@gmail.com

CZYSTY INTERES
Usługi sprzątające Bożena Wróblewska
pranie dywanów, tapicerki samochodowej, mebli tapicerowanych, czyszczenie kostki brukowej
603 061 751
bozenawroblewska66@wp.pl
/czystyinteres

URZĄD PRACY

Powiatowy Urząd Pracy w Prudniku

Prudnik, ul. Jagiellońska 21
tel. 77 436 23 04
77 436 37 82

ELEKTRYK, POMOCNIK ELEKTRYKA – praca w delegacji Niemcy oraz w Polsce, pracodawca z Wierzchu

KUCHARZ – wykształcenie zawodowe, praca w Laskowicach

FRYZJER – wykształcenie kierunkowe, praca w Głogówku

WYCHOWAWCA W PLACÓWCE OPIEKUŃCZO WYCHOWAWCZEJ – wykształcenie wyższe pedagogika, praca w Prudniku i Mochowie

SPRZEDAWCA – mile widziane doświadczenie, praca w Prudniku

BLACHARZ – LAKIERNIK – możliwość przyuczenia, praca w Głogówku

INSTRUKTOR NAUKI JAZDY – możliwość zrobienia kursu pod gwarancję pracy, praca w Prudniku

KIEROWCA KAT. B, C – mile widziane doświadczenie, praca w Prudniku

NAUCZYCIEL PRZEDSZKOLA – wykształcenie wyższe, praca w Prudniku

PRACOWNIK OBRÓBKI BETONU – prawo jazdy kat. B, praca w delegacji

OPERATOR WĘZŁA BETONIARSKIEGO – możliwość przyuczenia, praca w Prudniku

CUKIERNIK – wykształcenie zawodowe, praca w Prudniku

SPRZĄTACZKA – wykształcenie podstawowe, prawo jazdy kat. B, praca w Prudniku

PROJEKTANT MEBLI – wykształcenie średnie, praca w Prudniku

STOLARZ MEBLOWY, MONTER MEBLI – mile widziane doświadczenie, praca w Piorunkowicach

PEDAGOG SPECJALNY – wykształcenie wyższe, praca w Racławicach Śląskich

PSYCHOLOG – wykształcenie wyższe, praca w Racławicach Śląskich

SPRZEDAWCA – mile widziane doświadczenie, praca w Olbrachcicach

SPRZĄTACZKA BIUROWA – mile widziane doświadczenie, praca w Głogówku

MAGAZYNIER – uprawnienia na wózek widłowy, praca w Prudniku

SPECJALISTA DS. OBSŁUGI PACJENTA – wykształcenie średnie, praca w Prudniku

REGENERACJA WYROBÓW Z PIERZA
pranie, czyszczenie
KRZYŻKOWICE 50
tel. 77 436 09 88
kom. 698 840 820, 608 769 437

eprasa.pl 0f92b3c179

OAZA
HOTEL RESTAURACJA

48-200 Prudnik
ul. Zwycięstwa 2
tel. 77 406 84 80
798 782 202
www.hotelprudnik.pl

Hotel Oaza oferuje:
• bazę noclegową do 50 miejsc,
• salę bankietową na 90 osób
oraz salę restauracyjną.
Organizujemy wesela, komunie, urodziny, stypy oraz konferencje.

NAUKA JAZDY
„PRAWKO" PAŚCIAK
Kat. A, A1, A2, AM
B, B+E, C, C+E, D
* Kwalifikacja wstępna
Szkolenia okresowe
608 399 194
www.prawko.edu.pl

Meble Stylowe Jaro -Antyki-
www.klasyczne-meble.pl
ul. Kruczkowskiego 5 48-303 Nysa
668 117 978 | 602 408 697 | 77 433 00 51

KOWALSTWO ARTYSTYCZNE-ŚLUSARSTWO

bramy
ogrodzenia
balustrady
stal nierdzewna
usługi spawalnicze
METALFLEX 48-250 Mionów 53b, tel. 665 379 024, www.metalflex.com.pl

GREENWOOD
PIELĘGNACJA I WYCINKA DRZEW

• wycinka i pielęgnacja drzew metodami alpinistycznymi
• zrąbkowanie gałęzi
• frezowanie (karczowanie) pni
• usługi wysokościowe i ogrodnicze
• 20 lat doświadczenia
Greenwood Andrzej Penar
501 607 880

FLYNET

najlepszy internet w regionie
FLYNET
Prudnik, ul. Prężyńska 17
77 55 20 800
internetprudnik
www.flynet.com.pl

AUTO MAJA
Mariusz Derlik
diagnostyka komputerowa • serwis klimatyzacji • blacharstwo, lakiernictwo • mechanika samochodowa • spawanie aluminium • holowanie
WYPOŻYCZALNIA SAMOCHODÓW
WARSZTAT SAMOCHODOWY
ZATRUDNIMY PRACOWNIKA!
Głogówek 504 570 113

Prudnik, ul. Prężyńska 26
tel. 77 402 20 44, 783 502 295
pn-pt 8:00-16:00
sob 8:00-13:00
NIECH BĘDZIE CIEPŁO
SKŁAD OPAŁU
• WĘGIEL I GATUNKU • WAGI ELEKTRONICZNE
• TRANSPORT GRATIS

SPRZEDAŻ I MONTAŻ
OKNA PCV
OKNA DREWNIANE
OKNA ALUMINIOWE
ROLETY WEWNĘTRZNE
ROLETY ZEWNĘTRZNE
DRUTEX
NAJLEPSZE OKNA
ZYSKUJESZ JAKOŚĆ (I UPOMINEK)
GAMA
GŁUCHOŁAZY ul. Konstytucji 3 Maja 17a, tel./fax 77 439 46 74
NYSA ul. Piastowska 26, tel./fax 77 448 43 53
WWW.OKNAGAMA.PL • GAMAOKNO@WP.PL • WWW.OKNAGAMA.PL • GAMAOKNO@WP.PL

SUPER BRUK
układanie kostki brukowej (również wokół nagrobków)
roboty ziemne
urządzanie zieleni
przyłącza wod-kan
SUPER BRUK Krzysztof Lorek
783 176 622 super-bruk@wp.pl

DOM POGRZEBOWY
mgr inż. Grażyna Janus-Bartnik
tel. całodobowy
602 471 380

Prudnik ul. Dąbrowskiego 4 tel.77 436 23 71 | 77 436 20 13

Tygodnik Prudnicki OGŁOSZENIA DROBNE

1 Jedna emisja ogłoszenia kosztuje 1 zł za wyraz.

2 Ogłoszenie z wyróżnieniem kosztuje 2 zł za wyraz.

3 = 4
Zamawiając 3 emisje ogłoszenia, czwartą dostajesz gratis. Daje to łącznie cały miesiąc publikacji.

5 Przy anonsie opublikować możemy zdjęcie przedmiotu ogłoszenia - dopłata wynosi 5 zł za cały okres emisji.

KSERO
A3 A4
Redakcja „Tygodnika Prudnickiego" ul. Kościuszki 13a pon-pt 8:00-16:00

LACHOWICZ
Prudnik, ul. Kolejowa 59a
tel. 77 406 81 10
NOWOŚĆ
Piece wolnostojące

Invicta REMILLY
• moc nominalna: 7 kW
• gwarancja: 5 lat
• kolor: antracyt

Invicta SOREL
• moc nominalna: 8 kW
• gwarancja: 5 lat
• kolor: kremowy

Invicta CAROLO
• moc nominalna: 8 kW
• gwarancja: 5 lat
• kolor: antracyt

eprasa.pl 0f92b3c179

MENU/DANIE DNIA FACEBOOK: Wytwórnia Pierogów Wartościowych

MENU terazprudnik.pl/smacznie/bueno

MENU Facebook: Restauracja

MENU hotel-olimp.pl **DANIE DNIA** FACEBOOK: Hotel Olimp

MENU terazprudnik.pl/smacz

MENU terazprudnik.pl/smacznie/akacja

MENU terazprudnik.pl/smacznie/hana

FACEBOOK Nie Za Słod

FACEBOOK Restauracja „Pod Łysą"

FACEBOOK Zbójnicka Chata

FACEBOOK Kawiarnia Amici

eprasa.pl 0f92b3c179

Parkowa

nie/coco

lko

Prudnik

Lubrza, dnia 20.09.2023

WYCIĄG Z OGŁOSZENIA O PRZETARGACH NA ZBYCIE LOKALI MIESZKALNYCH

Wójt Gminy Lubrza

Działając na podstawie § 3 ustęp 1 rozporządzenia Rady Ministrów z dnia 14 września 2004 r. w sprawie sposobu i trybu przeprowadzania przetargów oraz rokowań na zbycie nieruchomości (t.j. Dz. U. z 2021 r., poz. 2213) informuje o ogłoszeniu I przetargów ustnych nieograniczonych na sprzedaż nieruchomości niewyodrębnionych, usytuowanych na działce nr 611 k.m.6 obręb Lubrza o pow. 0,1000 ha, KW OP1P/00044372/4 oraz na działce nr 242 k.m.1 obręb Krzyżkowice o pow. 0,3200 ha, KW/OP1P/00059170/6 stanowiących własność Gminy Lubrza.

1. Lokal mieszkalny nr 4, przy ul. Opolskiej 3 w Lubrzy
1) Lokal położony na I piętrze o pow. użyt. 74,91 m2, składa się z kuchni, dwóch pokoi, przedpokoju, werandy i łazienki. Do lok. przynależą dwie piwnice o łącznej pow. 9,3 m2.
2) Z własnością lokalu związany jest udział we współwłasności gruntu i w częściach wspólnych 1855/10000.
3) Cena wywoławcza 101 500,00 zł
4) Wysokość wadium: 10 150,00 zł
5) Godz. przetargu: 8:00

2. Lokal mieszkalny nr 1 w Krzyżkowicach 49
1) Lokal położony na parterze o pow. użyt. 83,02 m2, składa się z kuchni, dwóch pokoi, dwóch przedpokojów i łazienki. Do lokalu przynależy komórka o pow. 10,20 m2.
2) Z własnością lokalu związany jest udział we współwłasności gruntu i w częściach wspólnych 2051/10000.
3) Cena wywoławcza 93 900,00 zł
4) Wysokość wadium: 9 390,00 zł
5) Godz. przetargu: 9:00

3. Lokal mieszkalny nr 2 w Krzyżkowicach 49
1) Lokal położony na pierwszym piętrze o pow. użyt. 63,36 m2, składa się z kuchni, trzech pokoi, przedpokoju i łazienki. Do lokalu przynależy komórka o pow. 7,86m2.
2) Z własnością lokalu związany jest udział we współwłasności gruntu i w częściach wspólnych 1567/10000.
3) Cena wywoławcza 80 700,00 zł
4) Wysokość wadium: 8 070,00 zł
5) Godz. przetargu: 10:00

4. Lokal mieszkalny nr 3 w Krzyżkowicach 49
1) Lokal położony na pierwszym piętrze o pow. użyt. 78,00 m2, składa się z kuchni, trzech pokoi, przedpokoju, garderoby i łazienki.
2) Z własnością lokalu związany jest udział we współwłasności gruntu i w częściach wspólnych 1716/10000.
3) Cena wywoławcza 105 700,00 zł
4) Wysokość wadium: 10 570,00 zł
5) Godz. przetargu: 11:00

5. Lokal mieszkalny nr 4 w Krzyżkowicach 49
1) Lokal położony na pierwszym piętrze o pow. użyt. 82,16 m2, składa się z kuchni, trzech pokoi, garderoby, przedpokoju i łazienki.
2) Z własnością lokalu związany jest udział we współwłasności gruntu i w częściach wspólnych 1807/10000.
3) Cena wywoławcza 100 700,00 zł
4) Wysokość wadium: 10 070,00 zł
5) Godz. przetargu: 12:00

Wadium należy wpłacić do 20 października 2023 r. na konto bankowe Gminy Lubrza prowadzone przez Bank Spółdzielczy Prudnik Oddział Lubrza nr 02 8905 0000 2000 0010 1114 0003.
Termin i miejsce przetargu: 25 października 2023 r., w siedzibie Urzędu Gminy w Lubrzy ul. Wolności 73 pokój 105.
Ogłoszenie o ww. przetargach zostało wywieszone na tablicy ogłoszeń w siedzibie Urzędu Gminy w Lubrzy, ul. Wolności 73, na tablicy ogłoszeń sołectw oraz opublikowane na stronie internetowej Urzędu Gminy w Lubrzy www.bip.lubrza.opole.pl
Dodatkowych informacji dotyczących przetargów można uzyskać w Urzędzie Gminy w Lubrzy ul. Wolności 73, 48-231 Lubrza w Referacie Inwestycji, Gospodarki Przestrzennej i Ochronny Środowiska – II piętro, tel. 77/407 46 53.

Tygodnik Prudnicki OGŁOSZENIA DROBNE
3 = 4 Zamawiając 3 emisje ogłoszenia, czwartą dostajesz gratis. Daje to łącznie cały miesiąc publikacji.
1 Jedna emisja ogłoszenia kosztuje 1 zł za wyraz.
2 Ogłoszenie z wyróżnieniem kosztuje 2 zł za wyraz.
5 Przy anonsie opublikować możemy zdjęcie przedmiotu ogłoszenia – dopłata wynosi 5 zł za cały okres emisji.

eprasa.pl 0f92b3c179

MEDYCYNA I ZDROWIE

Sklep Medyczny FIZJO-MED
.... Jesteśmy aby pomagać
REALIZUJEMY WNIOSKI NFZ

- **Refundowane** Przedmioty Ortopedyczne i Pomocnicze (pieluchy, stomia); – Sprzęt sanitarny;
- Wyroby Przeciwżylakowe; - Materace Przeciwodleżynowe;
- Profesionalne Poduszki Ortopedyczne; - Ciśnieniomierze;

Prudnik, ul. Piastowska 64 w Prudnickim Centrum Medycznym
Poniedziałek - Piątek 8:00-15:00
Tel: 77 436-12-70 Kom: 697-383-768 Fizjo-Med Sklep Medyczny

Tygodnik Prudnicki
Oferta specjalna reklamy dla branży medycznej i branż pokrewnych
77 436 28 77
reklama@tygodnikprudnicki.pl

GABINET CHIRURGII LASEROWEJ I KLASYCZNEJ, MEDYCYNA ESTETYCZNA
Sławomir Orkisz
SPECJALISTA CHIRURG
Usuwanie zmian skórnych, znamion, wrastających paznokci, przebarwień, zmarszczek, zmian posłonecznych, zmian naczyniowych i naczyniaków, esperal
NOWOŚĆ: OSOCZE BOGATOPŁYTKOWE - lifting twarzy
FIBRYNA w leczeniu schorzeń stawowych, łysienia i ran
Prudnik, ul. Kościuszki 15
rejestracja telefoniczna: 602 284 121

Prywatny gabinet lekarski
USG PRUDNIK
Renata FRANKE
specjalista chorób płuc
specjalista chorób wewnętrznych
BADANIA USG
• jamy brzusznej • tarczycy
• płuc i opłucnej • tętnic szyjnych
Rejestracja telefoniczna codziennie w godz. 17-19 605 202 535
Prudnik, ul. Staszica 4 (nad Apteką Alga)
www.pulmonologfranke.pl

Centrum Stomatologiczne w Prudniku
rok założenia 1999
NFZ Narodowy Fundusz Zdrowia
PORADNIE stomatologia zachowawcza • ortodoncja • protetyka
PRACOWNIA RTG zdj. punktowe • panoramiczne • tomografia 3D
USŁUGI stomatologia dzieci i młodzieży • leczenie kanałowe
• wypełnianie, odbudowa zębów • higienizacja jamy ustnej
• leczenie wad zgryzu • protezy zębowe, korony, mosty, licówki
Prudnik, ul. Kościuszki 15 | rejestracja 77 436 37 07 | RTG 77 406 46 32

KARDIOLOG
dr n. med.
Iwona Ossowska-Szymkowicz
Prywatny Gabinet Kardiologiczny
Głuchołazy ul. Karłowicza 40
szpital MSW – AMBULATORIUM
ŚRODA PONIEDZIAŁEK
Echo serca
Testy wysiłkowe
Holter
EKG i RR
akredytacja indywidualna ECHO
REJESTRACJA 502 231 770

Jarosław Bugajski
Specjalistyczna Prywatna Praktyka Lekarska
specjalista chorób wewnętrznych
KARDIOLOG
Biała, ul. Opolska 18/1
Przyjmuje w czwartki - rejestracja 691 755 122
echo serca, holter EKG, holter ciśnieniowy, test wysiłkowy, USG brzucha i tarczycy.

OPTYKAn
Masz problem z widzeniem?
dla naszych Klientów
BEZPŁATNE BADANIE WZROKU
Prudnik, ul. Górna 2 (obok Metra)
77 436 04 00

Najlepsza dieta w regionie!
KAROLINA SIENKIEWICZ
Psychodietetyk
• profesjonalna analiza składu ciała
• indywidualnie opracowywany jadłospis (posiłki szybkie i smaczne)
• dietoterapia • opieka
• motywacja • wsparcie
609 994 509
Prudnik, Pl. Zamkowy 2 (inkubator), lok. nr 6 Karolina Sienkiewicz Psychodietetyk

OKULISTYKA, MEDYCYNA ESTETYCZNA
Bożena Orkisz
SPECJALISTA CHORÓB OCZU
Wizyty prywatne
plastyka powiek plazmą IQ, usuwanie guzków powiek.
Osocze bogatopłytkowe
lifting powiek i twarzy.
Prudnik, ul. Kościuszki 15
rejestracja telefoniczna: 77 436 02 01

Powierz swoje oczy tylko najlepszym!
Klinika okulistyczna Gemini w Ostravie zaprasza

Umawianie terminów zabiegów i transportu:
602 150 886
Gemini
KLINIKA OKULISTYCZNA
ZAĆMA
- Zaćma już od 100 zł.
- Tylko u nas BANK soczewek. Za niewielką dopłatą masz wybór.
- Nie musisz zgadzać się na najtańszą soczewkę w Polsce.
- Wszystkie badania w dniu zabiegu - bez dodatkowych opłat.
- Transport z domu do kliniki i z kliniki do domu.
- Każdy otrzymuje gratis pakiet o wartości ponad 100 zł: okulary UV, krople itp.
- Najlepsi specjaliści, najnowocześniejszy sprzęt okulistyczny.
- Refundacja z NFZ wynosi 1800 zł.

PRYWATNY SPECJALISTYCZNY GABINET STOMATOLOGICZNY
SPECJALISTA CHIRURGII STOMATOLOGICZNEJ
LEKARZ STOMATOLOGII OGÓLNEJ
DANUTA JURCZAK-RASTELLI
SPECJALISTA STOMATOLOGII ZACHOWAWCZEJ
LEKARZ STOMATOLOGII OGÓLNEJ
WANDA JASTRZĘBSKA-JURCZAK
Usługi:
• implanty zębowe
• stomatologia zachowawcza
• profilaktyka
• usuwanie kamienia nazębnego
• protetyka (protezy, korony, mosty)
• chirurgia stomatologiczna
FIBRYNA W CHIRURGII STOMATOLOGICZNEJ
rejestracja 77 436 35 27
Prudnik, ul. Moniuszki 5/1 | 506 153 396, 77 436 26 24

eprasa.pl 0f92b3c179

Pracownia Protetyki Stomatologicznej
inż. tech. dent.
Aleksandra Strońska
WYKONAWSTWO LABORATORYJNE PROTEZ
NAPRAWY PROTEZ oraz inne usługi protetyczne
Tel. 574 445 102
INKUBATOR (parter - lok nr 4)
Plac Zamkowy 2 Prudnik

ALERGOLOG
specjalista chorób płuc
LEK. MED. IWONA ROBOTYCKA - LENCZUK
PRZYJMUJE
Nysa, ul. Marcinkowskiego 2-4
Rejestracja Telefoniczna
77 448 00 33
606 928 653

SIATKA OGRODZENIOWA
SŁUPKI • FURTKI • BRAMKI • OGRODZENIA
PROMOCJA! SŁUPKI POWLEKANE 2m 29,50 zł/szt
BRAMY PRZEMYSŁOWE • NAPĘDY DO BRAM
MONTAŻ • USŁUGI SPAWALNICZE
Lubrza, ul. Wolności 31 | waldekg@autograf.pl | 669 392 060

NATUROTERAPIA
mgr Teresa Kuliszewska
korekcja kręgosłupa i stawów obwodowych • likwidacja wad postawy • likwidacja przyczyn bólów pleców, kręgosłupa, kończyn, głowy, zatok • masaże lecznicze, relaksacyjne, wzmacniające, limfatyczne, antycellulitowe, twarzy • detoksykacja (oczyszczanie organizmu) • przywrócenie równowagi emocjonalnej (depresja) • taping rehabilitacyjny • świecowanie uszu • kursy Reiki I i II stopnia • sprawdzanie ilości witamin i minerałów w organizmie • indywidualne dopasowanie skutecznych metod terapii i ćwiczeń
Prudnik, ul. Kolejowa 27 608 282 552

PRACOWNIA OPTYCZNA
ANNA ORKISZ
Prudnik, Przychodnia MEDICUS II p przy Poradni Okulistycznej
578 976 386
czynne:
Poniedziałek - piątek 8:00-15:00
Wtorek 12:00-18:00

Just Beauty
JUSTYNA JANIKOWSKA
JUST BEAUTY
SALON KOSMETYCZNY
ul. Prężyńska 17 | 1 Piętro, Prudnik
@JustBeauty_Prudnik
+48 668 441 337
manicure • pedicure • henna • zabiegi na twarz

Dom Seniora SALUTARIS
Złoty Stok
ul. Spacerowa 5
605 100 638
Dom Seniora Salutaris
domseniorazlotystok.pl

Barbara Wężykowska-Więcek
psychiatra
Prudnik, ul. Staszica 4
rejestracja
696 020 254

IwBe
Studio Fryzur
Prudnik, Plac Wolności 4
strzyżenie damskie
koloryzacja
fryzury okolicznościowe
strzyżenie męskie
pielęgnacja brody
wosk
odsiwianie
Kamila tel. 726 088 215
Marlena tel. 570 143 516

MALUMANI
Kaja Marzec
SALON PIĘKNOŚCI
• manicure • pedicure •
• henna • laminacja •
Prudnik, ul. Rynek 12
tel. 732 950 165
Malumani Stylizacje

KSERO WYDRUK
A3 A4
Redakcja „Tygodnika Prudnickiego"
ul. Kościuszki 13a
pon-pt 8:00-16:00

SIEĆ REZYDENCJI DLA SENIORÓW
ZŁOTE BORKI
SIEĆ REZYDENCJI DLA SENIORÓW
48-267 Jarnołtówek 52
tel.: +48 535 560 404
+48 577 933 001
+48 577 933 550
e-mail: rezydencja@zloteborki.pl
www.zloteborki.pl
PAKIET BEZPŁATNEJ PROFESJONALNEJ REHABILITACJI
TROSKA, JAKOŚĆ, DOŚWIADCZENIE, INDYWIDUALNE PODEJŚCIE

Concept clinic
MARTA MUSIOŁ
MGR PIELĘGNIARSTWA
PODOLOGIA
PODOCHIRURGIA
LECZENIE RAN
KOSMETOLOGIA
DEPILACJA LASEROWA
509 82 84 84
KOŚCIUSZKI 12C, PRUDNIK
CONCEPTCLINIC

V HAIRSTYLE
Mobilne Usługi Fryzjerskie
Prudnik/Nysa/Kędzierzyn-Koźle
Usługi
• STRZYŻENIE DAMSKIE
• STRZYŻENIE MĘSKIE
• UPIĘCIA OKOLICZNOŚCIOWE
• KOLORYZACJA
• REGENERACJA
• PERMANENT CURLS
Kontakt
726 088 155
v_hairstyle
v.hairstyle1212@gmail.com
W celu umówienia wizyty
kontakt telefoniczny pon-sob 9-17
lub przez Messenger - pon-sob 9-22

Reklama w „Tygodniku" 77 436 28 77
reklama@tygodnikprudnicki.pl

eprasa.pl 0f92b3c179

Burmistrz Głogówka podaje do publicznej wiadomości, że od dnia 14.09.2023 roku do dnia 5.10.2023 roku na tablicy ogłoszeń Urzędu Miejskiego w Głogówku oraz na stronie internetowej www.bip.glogowek.pl został umieszczony wykaz nieruchomości przeznaczonych do użyczenia. Dotyczy działki nr 226 mapa 3 obręb Rzepcze.

eprasa.pl 0f92b3c179

28. SPOTKANIE PRZY POMNIKU W KORFANTOWIE

Smutne to relacje, o których wciąż się mówi i pamięta

3 września odbyły się uroczystości związane z uczczeniem pamięci pomordowanych na Kresach południowo-wschodnich II Rzeczpospolitej Polskiej. W Korfantowie jest to już piękna i wzniosła tradycja obywatelsko-patriotyczna, nie tylko lokalna.

Daniela DŁUGOSZ-PENCA

Bywałam tu już kilka razy i zawsze jest to wyraz wielkiego szacunku i pamięci o tych Polakach, którzy tam zostali, zamordowani nie tylko przez organizacje nacjonalistyczne ówczesnej Ukrainy ale także sąsiadów a nawet dzieci, o czym mówili w dyskusjach uczestnicy manifestacji.

Wśród przybyłych gości znalazły się osoby znane z działalności w Patriotycznym Związku Organizacji Kresowych i Kombatanckich, nie tylko w Korfantowie i w Polsce ale także za granicą jak Krystyna Orłowicz z Francji oraz Janusz Krzywoszyński - Honorowy Konsul Republiki Kirgijskiej, a także senator Rzeczypospolitej polskiej Jerzy Czerwiński z Prudnika. Wśród witanych i przedstawianych znaleźli się jeszcze: dyrektor Szkoły Podstawowej nr 2 w Korfantowie Małgorzata Sinicka, starosta powiatu nyskiego Andrzej Kruczkiewicz, ks. Tadeusz Isakowicz-Zaleski, burmistrz Niemodlina Dorota Koncewicz, burmistrz Korfantowa Janusz Wójcik, prezes Patriotycznego Związku Organizacji Kresowych i Kombatanckich w Warszawie Witold Listowski, poseł na Sejm w 9 i 10 kadencji Tadeusz Nowacki, prezes Towarzystwa Miłośników Lwowa i Kresów południowo-wschodnich w Głubczycach Edward Wołoszyn, przewodniczący Rady Miejskiej w Głubczycach Kazimierz Noumczyk, prezes Stowarzyszenia Kresowian w Kłodzku Tadeusz Szewczuk, prezes Towarzystwa Miłośników Lwowa i Kresów południowo-wschodnich z Nysy Florian Kotowski, Janina Stadnik z Klubu Tarnopolan, członek Stowarzyszenia Represjonowanych Bolesław Kostrzewa, radni gminy Korfantów – Ryszard Duś, Stanisław Nasieniak, Dariusz Dziedzic, Piotr Gacek, Edmund Borzemski – członek zrzeszenia Literatów Polskich, Stanisława Borzemska – długoletnia dyrektor Muzeum Jeńców Wojennych w Łambinowicach, Daniela Długosz-Penca – redaktorka Tygodnika Prudnickiego, Katarzyna Sokół – pomaga w utrzymaniu pomnika, Zbigniew Marcinkiewicz – oprawa muzyczna, siostry Bidzińskie – śpiew, poczty sztandarowe z Korfantowa, Włodar i Ścinawy pod dowództwem Pawła Misy oraz grupa rekonstrukcyjna pod dowództwem Stanisława Kuszły – członka Towarzystwa Edukacji Historycznej i patriotycznej „Semper Fidelis".

Krwawa niedziela

Edmund Borzemski

Niedziela 11 lipca 1943 roku
Na Wołyniu była krwawa
Zamiast Hostii i kielicha
W rękach morderców
Spod znaku UPA
Zalśniły noże pobłogosławione
Przez popa, wbite po rękojeść.
Otwierały polskie brzuchy
Na oczach żon i matek
Ich mlecznych piersi
Tez nie oszczędziły.
Dziś nasza pamięć o tamtej rzezi
Choć owinięta bandażem czasu
Jak otwarta rana
Wciąż krwawi
Bezimiennym wspomnieniem..

3 września 2023

Uroczystość zaczęła się Mszą świętą w miejscowym kościele pod przewodnictwem ks. Jacka Wieczyńskiego i w asyście ks. Tadeusza Isakowicza-Zaleskiego, w intencji pomordowanych Polaków, a okolicznościową homilię wygłosił ks. Isakowicz, zwracając uwagę na los chłopów i rolników, którzy zostali najbardziej zniszczeni, a obecnie zapomniani. Wprowadzono też sztandary straży pożarnych z Korfantowa, Włodar i Ścinawy oraz poczet sztandarowy w mundurach piłsudczykowskich z Trembowli, a przebywających we Wrocławiu jako grupa rekonstrukcyjna „Semper Fidelis".

Po uroczystości kościelnej, w której uczestniczyła bardzo licznie społeczność Korfantowa wszyscy poszli na cmentarz pod pomnik, gdzie po modlitwie księdza odśpiewano Hymn Polski. Zaczęły się przemówienia, składanie wieńców i zniczy, a następnie wręczanie Krzyży Pamięci Ukraińskiego Ludobójstwa dla burmistrza Janusza Wójcika, prezesa Witolda Listowskiego, prezes Krystyny Orłowicz. Po wyprowadzeniu sztandarów i zakończeniu części oficjalnej, wszyscy zostali zaproszeni na spotkanie do Szkoły Podstawowej nr 2 oraz na obiad. Na specjalnie przygotowanych miejscach ludzie nieco odpoczęli i zaczęła się część refleksyjno-wspomnieniowa.

Wypowiadali się ludzie, którzy pamiętają tamte czasy przejmujące grozą. Upominali się o pochowanie pomordowanych rodzin i choćby gest przeproszenia zwłaszcza wobec sytuacji wojny na Ukrainie, w czym Polska i Polacy tak radykalnie pomagają kosztem własnej sytuacji ekonomicznej. Ks. Tadeusz Isakowicz powiedział, że tym się różni człowiek od zwierząt, że ma potrzebę grzebania zmarłych oraz uczczenia grobów w imię pamięci i modlitwy. Wystąpił także Edmund Borzemski ze ZLP i przeczytał wiersz na ten dzień napisany pt. „Krwawa niedziela" przyjęty z dużym aplauzem. Przyznaję, że były to słowa czasem bardzo odważne w czasie całej prezentacji, bo ludzie nawet po 80. latach pamiętają swoje strony rodzinne, tęsknią do nich i czekają na sprawiedliwość. Senator Jerzy Czerwiński mówił o przedstawieniu tej sprawy w senacie. Gdzie jednak została oddalona. Jeden z prezesów podawał, że w 1943 r. zamordowano 100 tys. Polaków, a znaczna ilość ludności cywilnej zginęła w transportach na zesłaniu czy wysiedleniu.

BOŻENA TOKAR MATKOWSKA

Poczty sztandarowe: OSP Korfantów i grupy rekonstrukcyjnej z towarzystwa Semper Fidelis we Wrocławiu

Smutne to relacje o których wciąż się mówi i pamięta. Pomnik na cmentarzu otoczony jest czcią i miłością, ufundowała go społeczność rodzin pomordowanych na Ukrainie i choć ta sprawa jest bolesna, to do jej rozwiązania potrzeba jeszcze czasu, jak mówił starosta z Nysy. Nastroje pełne żalu i bólu uciszył jednak obiad, na który zaprosił burmistrz Korfantowa Janusz Wójcik przy zaangażowaniu dyrektorki szkoły Małgorzaty Sinickiej, która w podziękowaniu otrzymała pamiątkowy medal za stałą współpracę ze Związkiem Organizacji Kresowych od Witolda Listowskiego. Dużą atrakcją tym razem była grupa rekonstrukcyjna wojska ze Stanisławem Kuszłą, członkiem Towarzystwa Edukacji Historycznej i Patriotycznej „Semper Fidelis" z Wrocławia, którzy przypomnieli tamte czasy przez umundurowanie i ułańskie szable, którymi posługiwali się w odpowiednim czasie. Na zakończenie wystąpiły siostry Bidzińskie z pięknym repertuarem wokalnym pod kierunkiem Zbigniewa Marcinkiewicza – przyjęte mocnymi brawami.

Tak więc dawne i nowe czasy spotkały się w uczczeniu kolejnego patriotycznego zgromadzenia, bo tak trzeba. Hasło „Bóg, Honor, Ojczyzna" wypisane na sztandarze prezentowanym przez reprezentację wojska, jak duch historii i męstwa unosiło się przez cały czas uroczystości. Nawet przy obiedzie ludzie dyskutowali i odnajdywali we wspomnieniach osoby znane i bliskie. Tak więc, do następnego spotkania, kto żyć będzie to stawi się na zew pomordowanych w okolicach Trembowli i innych miejsc na Ukrainie, a organizatorom serdeczne dzięki za tak wzniosłe i piękne przygotowanie tej uroczystości oraz troskę o gości i uczestników. ■

Szczęśliwa reprezentacja Sołectwa Rozkochów z wyróżnioną koroną dożynkową

NAJAKTYWNIEJSI NA WSI

Na dożynkach wojewódzkich

Sporo nagród i wyróżnień przypadło podczas dożynek wojewódzkich w Komprachcicachdla inicjatyw z gminy Walce. Jest też akcent z Głogówka.

W konkursie koron żniwnych była spora konkurencja, bo zgłoszono aż 40 prac podzielonych na kilka kategorii. Wyróżnienia otrzymały m.in. Sołectwa Winiary (gm. Głogówek) oraz Rozkochów (gm. Walce).

W konkursie Najpiękniejsza Wieś Opolska 2023 w kategorii Najlepszy projekt wygrał pomysł – gra terenowa „Podchody szlakiem straduńskich gnomów" ze Straduni w gminie Walce.

- Promuje ona najciekawsze miejsca, prezentując historię, kulturę i niepowtarzalne zakątki. Gra trwa około godziny czasu i składa się z 9 malutkich gnomów oraz dużego Utopla – gnoma, który zainspirował mieszkańców do stworzenia gry terenowej, a przede wszystkim do kreowania wsi tematycznej – informuje portal opolskie.pl.

Społeczność Brożca (ponownie gmina Walce) zajęła drugie miejsce w konkursie Najlepsza Inicjatywa - Fundusz Solecki 2023 z zadaniem Plac rekreacyjno-sportowy z historią w tle.

Dożynki wojewódzkie odbyły się 3 września. (d) ■

eprasa.pl 0f92b3c179

SKRZYDLACI MIESZKAŃCY PRUDNIKA (3)

Strzyżyk: najmniejszy a najczupurniejszy

Ten niewielki ptak mieszka w Lesie Prudnickim, ale spotkać go też można na peryferiach miasta. To bardzo ruchliwe zwierzę.

prof. dr hab. Grzegorz KOPIJ

Strzyżyk (Troglodytes troglodytes) należy do najmniejszych ptaków Europy (waży 8-9 g). Jego sylwetka jest zaokrąglona z charakterystycznym zadartym ku górze ogonkiem, co czyni zeń minililipucika. Choć tak maleńki i niepozorny (ubarwienie ma jednolicie szaro-brązowe), to od razu zwraca uwagę obserwatora swym zadziornym i głośnym zachowaniem. Ma się wrażenie, że nie może wytrzymać w jednym miejscu. Kiedy spostrzeże człowieka, przez krótki czas przygląda mu się, wykonując dygotliwe ruchy i zadzierając wysoko w górę swój kusy ogonek. Następnie, szybko jak strzała zaszywa się gdzieś w gęstym podszyciu, by po chwili znów się pojawić w innym miejscu. Niestrudzenie poluje tam na pająki i komary. Jak na swe rozmiary ma niezwykle mocny, szybki i dziarski śpiew. Wydaje się jakby był on wydawany jednym tchem. Takimi zachowaniami sprawia wrażenie jakby był ucieleśnieniem jakiegoś ducha nieczystego.

UDOSTĘPNIŁ G. KOPIJ (2)

Strzyżyk

W Polsce strzyżyk jest dość liczny, ale tylko w lasach, gdzie szczególnie chętnie zajmuje starsze partie drzewostanów z obfitym podszyciem. W Lesie Prudnickim najczęściej spotkać go można w borach świerkowych i lasach mieszanych podszytych jeżynami i paprociami, przy strumykach obfitujących w wykroty i powalone drzewa. Liczny jest m.in. w okolicach klasztoru franciszkanów. W samym Prudniku jest jednak bardzo rzadki. Był tu poszukiwany przez wiele lat, ale dopiero w tym roku udało się zlokalizować jego terytorium. Znajduje się ono w dolinie Prudnika, przy skarpie porośniętej starymi dębami, nieco na południowy-zachód od hotelu i restauracji Olimp, a więc już na peryferiach miasta.

Strzyżyk jest tzw. gatunkiem polyterytorialnym, tzn. że jedna para lęgowa może utrzymywać dwa a nawet trzy terytoria, co u innych gatunków ptaków się nie zdarza. Tak jest też prawdopodobnie z naszą parą: jedno terytorium utrzymują w dąbrowie na skarpie, a drugie – nad rzeką przy niewielkim zadrzewieniu.

Zdumiewające jest to, że choć w lasach strzyżyk jest dość pospolity, to tak w Prudniku jak i innych miastach Śląska, gniazduje bardzo rzadko. W miastach Europy Zachodniej należy on natomiast do grupy najliczniej gniazdujących ptaków. Nie wydaje się, że jest to spowodowane brakiem odpowiednich miejsc do żerowania i gniazdowania w polskich miastach. Bardziej prawdopodobne wydaje się wytłumaczenie tego tym, że w naszych miastach napotyka jakąś konkurencję ze strony innych gatunków ptaków, które mogą być w naszych miastach liczne a w zachodniej Europie rzadkie. Należy przy tym nadmienić, że zimą strzyżyk jest w polskich miastach znacznie liczniejszy niż wiosną i latem. Możemy sprawdzić czy jest tak też w Prudniku. Przypuszczam, że zasiedla wtedy dość licznie nie tylko dolinę Prudnika i Złotego Potoku, ale też niektóre „zapuszczone" ogrody i większe zadrzewienia. ■

e-mail:
grzegorz.kopij@upwr.edu.pl

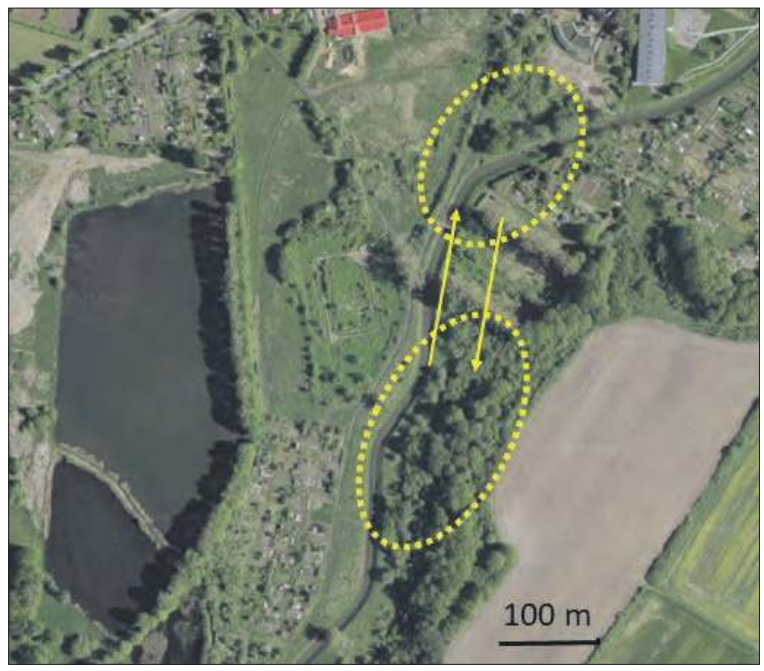

Rozmieszczenie dwóch terytoriów lęgowych jednej pary strzyżyka przy dąbrowie na skarpie w dolinie rzeki Prudnik wiosną 2023 roku

PARAFIA GŁOGÓWEK

Festiwal Życia - Tworzenie przyjaźni

Takie są parafialne wakacje. Ogółem kilkaset dzieci i młodzieży korzystało z propozycji jakie przedstawiła parafia. W różnych formach, ale idea jest ta sama.

Marek KARP

Zaczęło się od wyprawy w góry. Grupa młodzieży razem z proboszczem w tym roku zdecydowała się poznać Gorce - pasmo górskie leżące w Beskidach Zachodnich. Potem był już z 30-letnią tradycją organizowany Festiwal Życia w Kokotku (to mała wioska koło Lublińca), gdzie 30-osobowa grupa wraz z innymi uczestnikami, zgodnie ze swoimi zainteresowaniami, brała udział w zajęciach warsztatowych (gra na gitarze, taniec, a nawet władanie mieczem). Dla tych spotkań charakterystyczny jest zawsze wybór jednej postaci biblijnej, która staje się tematem dyskusji, analizowania, oceny i prób odpowiedzi na pytania: „na ile jestem podobny?", „jakie można odnaleźć cechy wspólne?", „jak ja bym się zachował w podobnej sytuacji?" itp. Taką postacią, wybraną na Festiwalu Życia w tym roku, był święty Jan Chrzciciel. Ponad tydzień pod namiotami, koncerty, wspólne gry i zabawy - tworzenie przyjaźni.

PARAFIA GŁOGÓWEK

Dzieci i młodzież na wycieczce w Gdańsku

Wakacyjnym wydarzeniem był wyjazd głogóweckiej, 30- osobowej grupy do Lizbony, na Światowe Spotkanie Młodzieży (pisaliśmy o tym) ,„po drodze" 5- dniowy pobyt we francuskim, partnerskim mieście Ribérac i udział w głównych uroczystościach z udziałem papieża. Coroczna franciszkańska propozycja duszpasterstwa z Krakowa, to wakacyjna sekcja „Pokój i dobro", w kilku miejscach „przeżywanie czasu wakacji we franciszkańskim duchu". „Ach, co to był za tydzień"- tak wyrażana ocena świadczy o atrakcyjności tych pobytów w Rychwałdzie, Lubomierzu, na Mazurach („Jachty po franciszkańsku") i trzykrotnie w Kalwarii Pacławskiej. Tam właśnie była też młodzież z Głogówka, uczestnicząc w bogatym programie ukierunkowanym na kulturę (muzykę, teatr, taniec), a także sport i rolę mediów. Zawsze z tych dziedzin ktoś znany był też gościem tych spotkań - tym razem był to Rafał Mroczek, jeden z popularnych braci bliźniaków, aktorów m.in. z filmu „M jak miłość".

Zgodnie z parafialną tradycją, wspólnie (LSO Marianek oraz Caritas szkół podstawowych nr 1 i 2) organizowane są też wycieczki - według zasady „co roku gdzieś jedziemy na kilka dni". W tym roku padło na Gdańsk. Program bogaty: zwiedzanie zabytków, plaża, rejs statkiem na Westerplatte. Na miejscu w Głogówku, też ciesząca się dużym powodzeniem Letnia Szkółka Muzyczna. Uczestnicy również z Głubczyc, a nawet z Paczkowa. Prawie 80 osób - zajęcia w grupach: muzyka, taniec, śpiew. Na koniec koncert w kościele parafialnym na Mszy świętej i w Centrum Kultury. Wszystkie wymienione spotkania i formy zajęć w swoich programach uwzględniają Eucharystię, wspólne modlitwy, śpiewy. W wakacje ministranci kończą też przez cały rok szkolny prowadzone rozgrywki drużyn piłki nożnej i wyruszają na pielgrzymkę do Góry Świętej Anny, co jest końcowym akcentem wakacji. ■

eprasa.pl 0f92b3c179

GRZEGORZ WEIGT

Weekend

INFORMATOR KULTURALNO-ROZRYWKOWY

ZAPROSZENIE

Region oczami młodych

We wrześniu wystartowała nowa edycja (szczęśliwa siódemka) popularnego polsko-czeskiego konkursu Region oczami młodych. W konkursie mogą uczestniczyć uczniowie szkół podstawowych i ponadpodstawowych, mieszkańcy regionu Prudnika i Bruntala. Fotografie należy wykonać w regionie, w tematach: Krajobraz i architektura, Ludzie (portret), Z życia (reportaż) oraz temat dowolny. Prace należy przesłać do 15 listopada. Podsumowanie konkursu odbędzie się 12 grudnia. Więcej informacji i formularz zgłoszeniowy udziału w konkursie na stronie www.regionocimamladych.eu. Patronat konkursu: Jindra Štreit, Czeska Federacja Sztuki Fotograficznej - ČFFU.

W SKRÓCIE

WYDARZY SIĘ W EUROREGIONIE

21 września (czwartek)

Bialska Akademia Wiedzy i Umiejętności. Gościem spotkania będzie Michał Fajbusiewicz; dziennikarz telewizyjny, scenarzysta i realizator filmowy, znany z prowadzenia „Magazynu kryminalnego 997". Spotkanie poprowadzi Marcin Michrowski. Gminne Centrum Kultury w Białej, godz. 18.00.

Gminne Centrum Kultury w Białej

Spotkanie z Martyną Wojciechowską. Popularna dziennikarka, podróżniczka, pisarka, działaczka społeczna i prezenterka telewizyjna odbierze w Głuchołazach Order Uśmiechu. Centrum Kultury w Głuchołazach, godz. 11.00 wręczenie orderu, Skwer Kawalerów Orderu Uśmiechu, godz. 12.30 odsłonięcie pamiątkowej tabliczki, Niepubliczne Liceum Ogólnokształcące, godz. 13.00 otwarcie pierwszego etapu Głuchołaskiej Izby Pamięci.

Film z cyklu „100 lat wytwórni Warner Bros." Kino „Diana" w Prudniku zaprasza na seans: **„Skazani na Shawshank"** (reż. Frank Darabont, 1994 rok). Godz. 19.30.

Made in Prudnik. Szewstwo. Z okazji jubileuszu 530. rocznicy rzemiosła cechowego w Prudniku, Muzeum Ziemi Prudnickiej i Cech Rzemieślników i Przedsiębiorców zapraszają na cykl spotkań w siedzibie Cechu przy ul. Łukowej. **Pogadanka z Alicją Zawiślak**. Godz. 18.00.

czytaj na str. 23

ŁAMBINOWICE, 1 WRZEŚNIA

Koncert Modlitwa Pokoju

W natłoku tego wszystkiego co dzieje się obecnie w polityce na świecie, trwających wojen, kataklizmów i zmieniających się relacji społecznych, w sytuacji zbliżających się wyborów w Polsce, kryzysów i sukcesów, warto się zatrzymać. Zastanowić, przypomnieć...

Jan SZCZUREK

Koncert mający miejsce 1 września to wydarzenie zainicjowane przez Centrale Muzeum Jeńców Wojennych w Łambinowicach od 2019 roku. Powtarzane co roku w szczególnym miejscu - kościele św. Marii Magdaleny w Łambinowicach.

Na wieżę kościoła swoje spojrzenia kierowali jeńcy obozu Lamsdorf podczas wojen. Modlili się o przetrwanie niewoli, odzyskanie wolności i powrót do domu. Dziesiątkom tysięcy to się nie udało. Tu spoczywają. Intencją koncertów jest podtrzymywanie pamięci o spoczywających w Łambinowicach dziesiątkach tysięcy jeńców wielu narodowości oraz ofiarach współczesnych konfliktów wojennych.

Czyniąc to nie może ulec zapomnieniu to co się stało 1 i 17 września 1939 roku. Oby się nie powtórzyło. Koło Bydgoszczy spadła rakieta z głowicą betonową. Następna może być z... atomową. Wielcy dzisiejszego świata nie zmienili swoich wyobrażeń o złu do jakiego zdolny jest człowiek.

Tylko kilka przykładów: Auschwitz, Bergen-Belsen, Lidice, Markowa, Palmiry, Wola. Współczesne to Srebrenica, Aleppo, Bucza, Miednoje, Izum. Zło kontynuuje się przy pomocy coraz bardziej nowoczesnych narzędzi uśmiercania niewinnych ludzi. Aby łatwiej, szybciej. więcej.

UDOSTĘPNIONE PRZEZ AUTORA

Koncert w kościele św. Marii Magdaleny w Łambinowicach

W wypełnionym kościele wszystkich gości przywitała pani dyrektor Violetta Rezler-Wasilewska. Tegoroczny Koncert Modlitwy Pokoju poprowadził dr Adam Tański - organy. Towarzyszył zespół wokalny, który wykonał utwory m.in. Mikołaja Gomółki, Stanisława Moniuszki i Witolda Lutosławskiego. Muzyczne impresje wnikały w umysły słuchaczy. Były przypomnieniem, zadumą. Dramaturgia utworów porażała potęgowana multimedialną wizualizacją, relacjami z dzienników i wierszami jeńców przetrzymywanych w obozach Lamsdorf w trakcie obu wojen światowych. Czytał Leszek Zdun. Wizualizację, na którą składały się fotografie archiwalne ze zbiorów Centralnego Muzeum Jeńców Wojennych i Muzeum Powstania Warszawskiego przygotował Marcin Bareja. Wyboru materiałów, fragmenty dzienników jenieckich, relacji i wierszy dokonali: Anna Czerner, Elżbieta Góra, Piotr Jędorowicz, Renata Kobylarz-Buła i Anna Wickiewicz.

Odbiór, poziom prezentacji goście koncertu nagrodzili sążnistą owacją na stojąco, z których wielu spotkało się po koncercie przy kawie i ciastku już w salach muzeum na zaproszenie dyrektor Violetty Rezler-Wasilewskiej.

84. rocznica wybuchu
II wojny światowej

Koncert

Modlitwa Pokoju

PROGRAM

Łambinowice,
1 września (piątek) 2023 r., godz. 18.00

Kościół pw. św. Marii Magdaleny
w Łambinowicach

Zaproszenie na koncert Modlitwa Pokoju

31. ŚLĄSKI FESTIWAL IM. LUDWIGA VAN BEETHOVENA

Festiwal w Głogówku

W tym roku, w ramach Festiwalu Beethovenowskiego muzeum w Głogówku - Dział muzealno-wystawienniczy CK w Głogówku zaprasza na dwa koncerty. Pierwszy odbył się 18 września, drugi będzie miał miejsce w piątek 22 września w kościele św. Bartłomieja.

Pierwszy koncert 31. Śląskiego Festiwalu im. Ludwiga van Beethovena odbył się w Centrum Kultury w Głogówku. Był to recital fortepianowy japońskiej pianistki Ingrid Fujiko Hemming, która zaprezentowała utwory: Franza Schuberta, Fryderyka Chopina, Claude Debussy`ego, Maurice Ravela, Ludwiga van Beethovena i Ferenca Liszta.

Podczas drugiego koncertu w kościele pw. św. Bartłomieja w Głogówku wystąpi Orchiestra Filharmonii Opolskiej, pod dyrekcją Przemysława Neumanna. Z orkiestrą wystąpi solistka Gabriela Karpiesiuk (wiolonczela).

W programie koncertu usłyszymy:
-Józef Elsner – Uwertura do opery Ofiara Abrahama,
- Witold Maliszewski – Suita na wiolonczelę i orkiestrę op. 30,
- Ludwig van Beethoven – IV Symfonia B-dur op. 60

Wstęp bezpłatny, początek koncertu o godz. 19.15.

eprasa.pl 0f92b3c179

ZAPROSZENIE

Prudnik jest TU

W piątek 22 września, w „Galerii NA PODDASZU" w prudnickim Pałacu Fränkla otwarta zostanie poplenerowa zbiorowa wystawa fotograficzna „Prudnik jest TU".

„Ta wystawa przedstawia Prudnik inaczej pokazany, znany i nieznany, na nowo odkrywany, Prudnik, do którego warto przyjechać, by spotkać interesujących ludzi i poznać specyfikę miasta."

Wystawa jest owocem majowego pleneru fotograficznego z cyklu „Takie jest Opolskie", podczas którego członkowie Fotoklubu Opole, działającego przy Oddziale Regionalnym PTTK Śląska Opolskiego, odwiedzili Prudnik. „Takie jest Opolskie", to kolejny z cyklu plenerów fotograficznych służących promowaniu naszego regionu. Kuratorem wystawy jest znany opolski fotografik Roman Hlawacz. Wernisaż: o godz. 18.00.

Jedną z autorek zdjęć jest prudniczanka Kamila Jamioł. Tymczasem 14 września miał miejsce finisaż jej wystawy rysunków „Zanurzona w tuszu" w Galerii Hanny Bakuły „No Ba!" w Prudniku. Uczestnicy spotkania (młodzież i seniorzy) poznali tajniki warsztatu rysunku, mogli wspólnie z autorką rysować, tworzyć swoje prace. ■

NOCNY PRUDNIK

Spacer szlakiem zabytków i pamięci Stanisława Szozdy

W piątek 8 września, o godz. 21.00 w Muzeum Ziemi Prudnickiej rozpoczęło się nocne zwiedzanie Prudnika, w świetle lamp naftowych, pod hasłem „Stanisław Szozda – śladami legendy polskiego kolarstwa". Zwiedzanie to było wydarzeniem towarzyszącym 10 Memoriałowi im. Stanisława Szozdy.

Bożena TOKAR-MATKOWSKA

Była to niezwykła wycieczka, której przewodnikiem był dyrektor Muzeum Ziemi Prudnickiej Marcin Husak. Po przywitaniu zebranych i wręczeniu rozświetlonych już lamp naftowych, najpierw zwiedziliśmy wystawę stałą w Arsenale poświęconą Stanisławowi Szoździe, gdzie przewodnik omówił jego historię, osiągnięcia, nagrody. Była to historia wielkiego sukcesu – bo dotyczyła wybitnego, utalentowanego kolarza szosowego XX wieku. Są tam srebrne medale z igrzysk olimpijskich w Monachium (1972) i Montrealu (1976) oraz puchary, koszulki, pamiątki, listy a nawet rower mistrza.

Po zmroku muzeum wygląda inaczej, budzą się w nim dziwne emocje, przekazywana tam historia ma inny wymiar, wszystko wygląda inaczej, tak jakoś magicznie. Następnie przeszliśmy z lampami na prudnicki Rynek, gdzie posłuchaliśmy historii miasta i zabytków oraz wskazano nam miejsca, w których przebywał prudnicki mistrz.

Następnym punktem postoju było miejsce, z którego obserwowaliśmy klasztor Bonifratrów, nieco dalej Bank Santander, pałac w którym mieści się Medyk oraz niektóre ciekawe kamienice. Opowieści pana Husaka na temat właścicieli, związanych z ludnością żydowską tych budowli i ich wcześniejszego przeznaczenia, zadziwiały słuchających. Spacer nocą, po ciepłym dniu, dawał trochę wytchnienia od dziennego zgiełku. Zobaczyliśmy zupełnie inne miasto, ponieważ liczne opowiadania, jak to było dawniej, komu co służyło, pozwoliły nam przenieść się o wiele lat wstecz. Taki spacer ma swoją magię. Wszystkie popularne nawet zabytki zmieniają swoje oblicza i nawet jakieś zaułki, których w dzień nie dostrzegamy, nabierają nocą innego wymiaru.

KAMILA KAUCZOR / MUZEUM ZIEMI PRUDNICKIEJ

Pamiątkowe zdjęcie uczestników nocnego zwiedzania, 8 września.

To była dopiero połowa spaceru, bo zawędrowaliśmy pod pomnik Stanisława Szozdy przed cmentarzem i tam wysłuchaliśmy historii wykształcenia mistrza obserwując szkołę podstawową nr 4 oraz Zespół Szkół Rolniczych, a także opowieści o wszystkich możliwych mistrzach z ziemi prudnickiej. Uroczyście przeszliśmy nocą przez oświetlony lampkami cmentarz zatrzymując się przy niektórych ważnych mogiłach. Marcin Husak przypomniał nam wspaniałą sylwetkę Walerii Nabzdyk i innych ważnych osobistości. Po cmentarnych ciemnościach szliśmy przez Park Miejski i tu przystawaliśmy przy dwóch pomnikach pamięci, które w świetle gwiazd wyglądały niesamowicie. Nawet widzieliśmy oświetloną Dianę.

Finałem późnego już wieczoru był pomnik Stanisława Szozdy pod Liceum Ogólnokształcącym, gdzie wykonaliśmy wspólną fotografię zbiorową. Zauważyłam, że te nocne dostępne kolory to wielki plener fotograficzny, dający ogromne możliwości podczas spaceru. Cała grupa była zorganizowana i zadziwiająco zadowolona, mimo, że składała się z indywidualnych turystów. Podsumowując to wydarzenie, można jednoznacznie stwierdzić, że zobaczyliśmy świat dawnych mieszkańców Prudnika widziany w blasku naftowych lampionów, a wśród nich wybitnego mistrza z naszego środowiska. ■

ISKRY NIEPODLEGŁEJ

Atrakcyjna lekcja

Iskry Niepodległej to nowoczesny spektakl multimedialny umieszczony w specjalnie zaprojektowanej naczepie ekspozycyjnej, która podróżuje po całej Polsce.

Za pomocą nowoczesnych technologii wizualnych prezentowane są fakty i postaci tworzące niesamowitą opowieść o potencjale naszej polskiej wspólnoty.

Na ruchomych ekranach prezentowane są postaci wybitnych Polek i Polaków, których cechą wspólną była chęć zmieniania świata i przekuwanie potencjału na działanie. Wśród nich znajdują się bohaterowie z różnych dziedzin życia: techniki, medycyny, nauki, pracy społecznej, kultury, eksploracji świata i kosmosu, sportu. Pokazane są tu osoby, które działały nie tylko w kraju, ale szczególnie te, które wniosły znaczący wkład w rozwój cywilizacji.

Narratorem opowieści jest cyfrowa postać, która porusza się po ścianie ekspozycyjnej na specjalnie zaprojektowanym ekranie. To z nią uczestnicy pokazu poznają polskie dokonania, losy wynalazców takich jak Mieczysław Bekker, Ludwik Hirszfeld czy Jan Szczepanik. Odnajdziemy tu takie postaci jak: Kazimierz Nowak, Irena Sendlerowa, Wanda Rutkiewicz, Ignacy Paderewski. Elementy graficznie zostały wykreowane przez AI. W specjalnie skonstruowanym pojeździe odbywa się pokaz z wykorzystaniem elektroniki, są także rzeczywiste przedmioty pamiątkowe oraz możliwość indywidualnego skorzystania z kilku dużych tabletów umieszczonych w ścianach.

Całość w sposób nowoczesny, skrótowy i efektowny ukazuje dokonania Polaków na arenie międzynarodowej w różnych dziedzinach życia. W ten sposób zachęca do własnej kreatywności, szczególnie cenny jest więc tu udział dzieci i młodzieży. Poprzez formę - przekaz podobny do iphonów i tabletów oraz zachętę do działania to prezentacja wyjątkowo skierowana do ludzi młodych. Zwiedzanie mobilnej wystawy jest bezpłatne, dostępne dla wszystkich chętnych, z czego podczas dwóch dni (poniedziałek i wtorek 11-12 września) skorzystały m.in. prudnickie szkoły. Okazały pojazd postawiony został na prudnickim Rynku. Ekspozycja kieruje się do miast we wszystkich województwach. Dodatkowo można pobrać aplikację poszerzającą temat.

Projekt Iskry Niepodległej sfinansowano z budżetu państwa w ramach środków Ministra Kultury i Dziedzictwa Narodowego, poprzez działalność Biura „Niepodległa". Mecenasem Projektu Iskry Niepodległej jest Orlen. (g) ■

GRZEGORZ WEIGT (2)

Specjalnie do tego celu powstały naczepy ekspozycyjne, z zaprojektowaną przestrzenią, z nowoczesnymi rozwiązaniami technologicznymi

eprasa.pl 0f92b3c179

A KUKU! KULTURA!

Ewa Giemza: dziedzictwo kulturowe

„A kuku! Kultura!" to najnowszy, autorski projekt Prudnickiego Ośrodka Kultury, z dziedziny edukacji kulturalnej, skierowany do przedszkolaków.

Grzegorz WEIGT

Wrześniowe spotkanie w ramach cyklu „A kuku! Kultura!" w Prudnickim Ośrodku Kultury, 13 września

GRZEGORZ WEIGT (3)

Ewa Giemza

Z kulturą, różnorodną twórczością, trzeba wyjść już do dzieci, zaprezentować możliwości, zaprosić do tworzenia, przygotować do odbioru sztuki. W ramach tej inicjatywy POK organizuje cykliczne spotkania dla dzieci z ludźmi sztuki: wokalistami, muzykami, pisarzami, aktorami, filmowcami, plastykami. Spotkania odbywają się w formie audycji edukacyjnych, konkursów i warsztatów. Dzieci słuchają opowieści o życiu artysty, jego inspiracjach i pracy. Zapraszane są również do wspólnego tworzenia.

Pierwsze spotkanie w tym cyklu odbyło się w marcu tego roku, wówczas o swojej poetyckiej pasji opowiadała Zofia Kulig. Podczas drugiego spotkania w kwietniu, o twórczości malarskiej z dziećmi rozmawiała Bożena Kurek Di Maggio. Trzeci raz – w maju – dzieci słuchały o fotografowaniu; do przedszkola udała się (A kuku! Kultura! odbywa się zwykle w sali reprezentacyjnej POK) Elżbieta Szymańska-Gulowaty. Podczas ostatniego przed wakacjami, czerwcowego spotkania gościem był reżyser i aktor Piotr Charczuk.

Z kolei pierwszym po wakacjach twórcą w ramach tego cyklu była Ewa Giemza. Pracownik Muzeum Ziemi Prudnickiej, kierownik Centrum Tradycji Tkackich, ale też twórczyni ludowa z dużymi osiągnięciami rozmawiała z dziećmi w środę 13 września. Ewa Giemza odnosi sukcesy w konkursach kroszonkarskich i malowania porcelany. Pokazała dzieciom przykłady takiej pięknie zdobionej porcelany, pisanki i kroszonki. Opowiadała o tradycjach związanych z tymi dziedzinami twórczości, mówiła o warsztacie, technikach. Spotkanie dotyczyło też szerzej twórczości ludowej, wspomniane były też inne jej dziedziny, jak wikliniarstwo, rzeźbiarstwo, piernikarstwo.

Można jeszcze wspomnieć, że 9 września w Muzeum Wsi Opolskiej w Opolu odbyły się uroczystości jubileuszowe z okazji 50-lecia istnienia Oddziału Opolskiego Stowarzyszenia Twórców Ludowych. Była uroczysta laudacja, wernisaż wystawy wraz z promocją jubileuszowego wydawnictwa. Wśród gości zaproszonych z tej okazji i nagrodzonych za swoją twórczość znalazła się oczywiście Ewa Giemza z Prudnika. Umiejętności wykonywania opolskich kroszonek, ręcznego malowania wzoru opolskiego i pisania pisanek na Śląsku Opolskim, prezentowane przez opolskich twórców ludowych zostały wpisane na krajową listę niematerialnego dziedzictwa kulturowego. To także zasługa Ewy Giemzy. ■

Malowana we wzornictwo opolskie przez Ewę Giemzę porcelana

MUZEUM WSI OPOLSKIEJ W OPOLU

Jubileuszowa uroczystość w Muzeum Wsi Opolskiej, 9 września

GMINNY OŚRODEK KULTURY W LUBRZY

Kreatywne zajęcia

Gminny Ośrodek Kultury w Lubrzy zaprasza chętnych na „Kreatywne zajęcia". W czym można się realizować?

- **zajęcia taneczne**; prowadząca Ekaterina Shalaeva. Zajęcia odbywają się w poniedziałki, grupa młodsaz o godz. 17.30, grupa starsza o godz. 18.30,
- **zajęcia krawieckie**; prowadząca Liliana Malinowska. Zajęcia odbywają się w poniedziałki o godz. 17.00,
- **zajęcia teatralne**; prowadzący Piotr Charczuk. Zajęcia odbywają się we wtorki, dzieci i młodzież o godz. 17.00, dorośli o godz. 19.00,
- **zajęcia plastyczne**; prowadząca Joanna Cebula. Zajęcia odbywają się w środy o godz. 17.00.

Zajęcia będą organizowane od października do przyszłorocznych wakacji. Zapisy, tel. 608 185 862, e-mail: gok@lubrza.opole.pl.

Warto wspomnieć,że „Kreatywne zajęcia" odbywać się będą w siedzibie GOK-u po remoncie, w nowych warunkach. Zmiany widać na zewnątrz, ale dotyczą one także wyposażenia.

Poszukując środków grantowych pracownicy GOK Lubrza zwrócili się do Fundacja LOTTO im. Haliny Konopackiej „Gramy WYgrywamy" (Wygrywamy zaczyna się od WY). Dzięki oddanym na projekt Lubrzy głosom (podczas akcji Fundacji LOTTO GOK został liderem w województwie opolskim)udało się pozyskać środki na zakup bardzo nowoczesnej infrastruktury oświetleniowej i nagłośnieniowej na salę widowiskową.

W kwietniu, przed rozpoczęciem remontu do GOKu przybyła ekipa filmowa LOTTO. W klipie reklamowym nagranym wówczas Natalia Rygiel opowiada o udziale w tym projekcie. ■

Natalia Rygiel w klipie Fundacji LOTTO „Gramy WYgrywamy"

W SKRÓCIE

ciąg dalszy ze str. 21

Projekcja archiwalnych fotografii i pocztówek z regionu Krnowa z historycznym komentarzem. **Willa Flemmicha w Krnowie**, godz. 17.00. Spotkanie otwiera wystawę wielkoformatowych fotografii i pocztówek w Muzeum Miejskim w Krnowie.

22 września (piątek)

Poplenerowa wystawa fotograficzna Fotoklubu Opole „Prudnik jest TU" (wśród autorów zdjęć obecna m.in. prudniczanka Kamila Jamioł). Kuratorem wystawy jest Roman Hlawacz. Galeria na Poddaszu w Prudnickim Ośrodku Kultury, wernisaż o godz. 18.00.

czytaj na str. 22

Monodram o Adamie Mickiewiczu - warsztaty pod kierunkiem Edmunda Skubika. Centrum Kultury w Głuchołazach, godz. 10.00.

Koncert 31. Śląskiego Festiwalu im. Ludwiga van Beethovena w Głogówku. Orchiestra Filharmonii Opolskiej, pod dyrekcją Przemysława Neumanna. Solistka Gabriela Karpiesiuk (wiolonczela). Kościół pw. św. Bartłomieja w Głogówku, godz. 19.15.

Cech Rzemieślników i Przedsiębiorców w Prudniku zaprasza na **uroczystość 530-lecia powstania prudnickiego Cechu**. W programie spotkania m.in.: rys historyczny Cechu, wręczenie odznaczeń, występ artystyczny. Muzeum Ziemi Prudnickiej, godz. 17.00.

23 września (sobota)

Koncert muzyki rozrywkowej w wykonaniu chórów Capricolium i Cantabile w ramach Festiwalu Opolskie Śpiewa. Sala widowiskowo-kinowa w Centrum Kultury w Głuchołazach, godz. 18.00.

24 września (niedziela)

Grupa Operowa Sonori Ensemble - koncert „Opera in LOVE" w kinie Diana w Prudniku. W programie romanse, duety i sceny miłosne. Godz. 18.00, bilety 60 zł, ulgowe 50 zł.

Stand-up Rafała Rutkowskiego -pożegnanie programu „Śmiejmy się bracia i siostry". Kino Diana w Prudniku, godz. 19.00. ■

eprasa.pl 0f92b3c179

OŁOMUNIEC

Piaskowe rzeźby

Na taką niezwykłą rzeźbę, stojącą w centrum czeskiego Ołomuńca zwróciła uwagę Alina Nowak z Prudnika. Dzieło można zobaczy jeszcze do października, ale może będzie też okazja w roku przyszłym?

Piaskowa figura św. Pauliny, patronki czeskiego miasta

Bo tegoroczna prezentacja nie jest w Ołomuńcu pierwszą. Rok temu w środku miasta stanął piaskowy pomnik cesarzowej Marii Teresy.

W tym roku Czesi postawili na św. Paulinę, nie bez przyczyny. Święta Paulina jest patronką Ołomuńca. Piaskowy posąg świętej stoi na Górnym Rynku w Ołomuńcu, obok ratusza. Jak się okazało, mimo kruchego budulca, rzeźba oparła się zarówno słońcu, jak i deszczowi. Po ulewnych deszczach potrzebne były tylko drobne poprawki.

Św. Paulina to patronka miasta, ale też orędowniczka w chorobie dżumy. Być może ta sfera opieki św. Pauliny (w sytuacji covidowej) zwróciła uwagę mieszkańców Ołomuńca.

Rzeźba jest dziełem artystów: Václava Lemona i Mariana Maršálka. Czterometrową (zdjęcie tego nie oddaje) pracę ukończyli przed rozpoczęciem Święta Miasta 2 czerwca tego roku. Od tej daty figura stoi w Górnym Rynku. Festiwal Miejski rozpoczął się historyczną procesją ku czci św. Pauliny, w co zaangażowała się cała społeczność razem z władzami miejskimi. Wacław Lemon sportretował św. Paulinę dającą wodę do picia z lampy, która została przywieziona z jej szczątkami z Rzymu do Ołomuńca dotkniętego epidemią dżumy - wielu pijących wyzdrowiało. Pod rękami Mariana Maršálka z przeciwnej strony powstało upamiętnienie trzysetnej rocznicy postawienia Kolumny Maryjnej z Dolnego Rynku. Można przypomnieć, że w Ołomuńcu stoi też piękny zabytek wpisany na światową listę dziedzictwa UNESCO - Kolumna Trójcy Świętej. Przy jej poświęceniu obecna była cesarzowa Maria Teresa. Twórcy figury św. Pauliny wykorzystali do swego dzieła łącznie trzydzieści trzy tony materiału sprowadzonego z Vitošova.

Václav Lemon (ur. 1981 r.), to znany rzeźbiarz z rejonu Ołomuńca. Jak sam mówi: „Centrum uwagi, inspiracji i tematu mojej obecnej pracy jest przede wszystkim kobieta. Staram się uchwycić jej elegancję, piękno, urok i perfekcję." O wyrzeźbionej przez siebie postaci św. Pauliny Lemon powiedział: „Nie zaczynałem od żadnego prototypu, twarz jest wymyślona. Chciałem, żeby św. Paulina wyglądała młodo, bo zmarła w młodym wieku" (męczeńską śmiercią).

Marián Maršálek to czeski rzeźbiarz, snycerz, znany już z podobnych realizacji, jest m.in. współautorem olbrzymich rzeźb (90 ton piasku) zwierząt na szczycie Pustevny w Beskidach. To coroczny plener rzeźbiarski. Maršálek tłumaczy tę ideę: „Posągi znajdują się nie tylko w pięknym otoczeniu, ale ich przesłanie jest niezbędne, aby przypomnieć ludziom, że są to gatunki zagrożone wyginięciem." Rzeźbarz dodaje też: „Osobiście lubię tworzyć postacie historyczne, ale robimy też zwierzęta z kreskówek. Wiemy już, co działa, co jest popularne w rzeźbach z piasku. Praktycznie wszystko można zrobić na piasku. (...) Pracujemy też z innymi materiałami. Osobiście również robię rzeźby lodowe. (...) Detale wydłużają czas powstawania całej rzeźby. Zaletą piasku jest to, że jest ładny i można go wykorzystać do wykonania tak dużych rzeźb w krótkim czasie. Gdyby posąg Marii Teresy miał być wykonany z klasycznego materiału, zajęłoby to dwa lata."

ALINA NOWAK (2)

Z drugiej strony figury znajduje się upamiętnienie trzysetnej rocznicy postawienia Kolumny Maryjnej

Na wcześniejszą rzeźbę Marii Teresy również zużyto ok. 30 ton tego surowca. Warto więc dodać, że w związku z tym, iż rzeźba z piasku jest efemeryczna, krótkotrwała, później materiał używany jest jako wypełnienie worków, z których budowane są bariery przeciwpowodziowe. Pozostają tylko zdjęcia. A do Ołomuńca warto się wybrać także z powodu wielu innych atrakcji. (g) ■

ROZRYWKI UMYSŁOWE

Wytęż umysł

Sudoku - rozwiązanie tej łamigłówki matematycznej rodem z Japonii polega na wypełnieniu diagramu o wielkości 9x9 kratek, podzielonego na 9 części w taki sposób, aby w każdym wierszu, każdej kolumnie i każdym z 9 elementów znalazły się – bez powtórzenia – wszystkie cyfry od 1 do 9. Rozwiązywanie sudoku nie wymaga bycia orłem z matematyki, wystarczy odrobina cierpliwości i umiejętności logicznego myślenia, aby po kolei zapełniać kratki cyframi. Zabawa ta ma jedno prawidłowe rozwiązanie! ■

	5	1	7		2		4	
8	7		4		3			5
		3		1			7	6
	3	9					5	
6			9		8			4
	8					2	1	
				8		5		
5			3		1		9	2
	9		6		4	3	8	

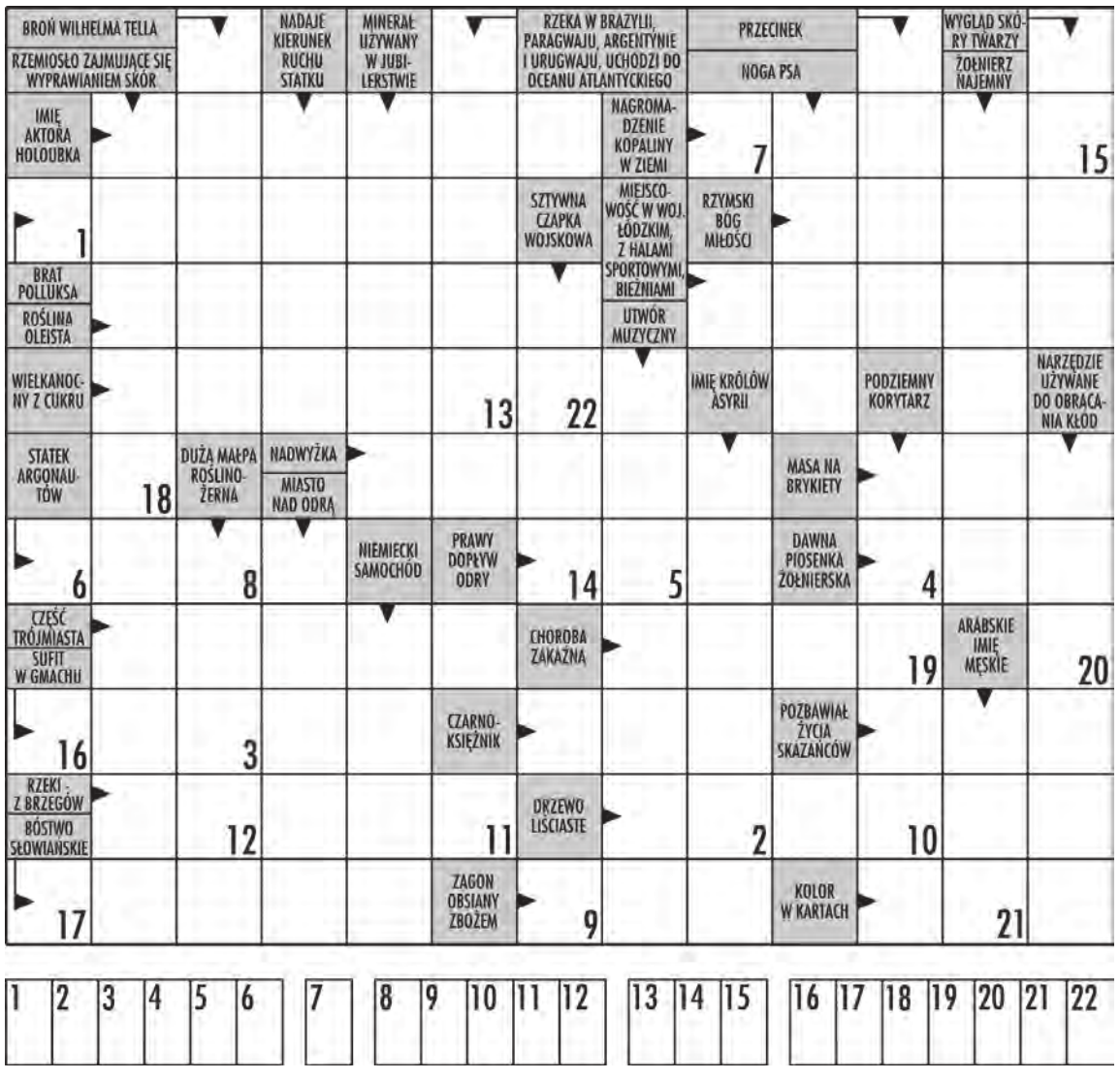

W krzyżówce panoramicznej litery z ponumerowanych pól utworzą ostateczne rozwiązanie – przysłowie.

eprasa.pl 0f92b3c179

Sport

SPORTOWY TYDZIEŃ NA ZIEMI PRUDNICKIEJ sport@tygodnikprudnicki.pl

FORMYFIKACJA
STUDIO TRENINGOWE
• cross training • karate • trening obwodowy
• joga • fitness • stretching • treningi personalne
787 018 258 Prudnik, ul. Zamkowa 2 (d. Dom Towarowy, II piętro) 668 953 438
REKLAMA

PIŁKA NOŻNA – 4. LIGA

Zatrzymali lidera

Niewielu było chyba optymistów, którzy wierzyli, że Fortuna zdobędzie komplet punktów z niepokonanym w tym sezonie zespołem z Bogacicy. Beniaminek spod Kluczborka w sześciu ostatnich kolejkach ograł wszystkich rywali, zdobywając komplet punktów. Warto zaznaczyć, że ostatni mecz, w którym zaznał gorycz porażki miał miejsce 37 kolejek wstecz, czyli ponad rok temu, a dokładnie 15 czerwca 2022 (porażka z Naprzodem Jemielnica).

Dragomir RUDY

Głogówczanie mający na koncie dwie ostatnie porażki (ze Stalą Brzeg i LZS Domaszkowice), na mecz z liderem pojechali w mocno okrojonym składzie (zabrakło m.in. Willima, Koca i Woźnego) oraz bez trenera Lisickiego (sprawy osobiste), ale nie przestraszyli się bardzo silnego w tym sezonie zespołu z Bogacicy. Pojedynek rozgrywany przy pięknej słonecznej pogodzie na kameralnym stadionie zgromadził blisko 200 kibiców obu zespołów. Od pierwszych minut przewagę w środku pola uzyskali gospodarze, którzy długimi podaniami próbowali uruchomić Pieloka i Rozmusa. Trzeba przyznać, że defensywa Fortuny była w tym dniu nie do zatrzymania. Przez cały mecz umiejętnie wybijała z rytmu atakujących gospodarzy. W 9. min Pielok strzałem po ziemi próbował zaskoczyć dobrze interweniującego Charęzę. W 12. min Nykiel z rzutu wolnego posłał futbolówkę nad bramką gości. W 18. min po strzale Dariusza Hajduka z dystansu znakomicie na raty bronił Culic. W odpowiedzi najgroźniejszy w ekipie gospodarzy Pielok uderzył z narożnika pola bramkowego w boczną siatkę bramki Charęzy. W 27. min ponownie golkiper miejscowych popisał się obroną po kąśliwym uderzeniu Wesołego. W 35. min uderzenie z 20 metrów Zalewskiego przeszło tuż nad poprzeczką Culica. Pod koniec pierwszej połowy obrońca gospodarzy wybił piłkę zmierzającą do bramki po uderzeniu głową zawodnika Fortuny. W 45. min niecelnie obok bramki posłał piłkę Nykiel. Remisowy wynik do przerwy ze wskazaniem na gości zwiastował emocje w drugiej odsłonie, tego naprawdę ciekawego pojedynku.

Od pierwszych minut drugiej połowy zdecydowaną przewagę osiągnęli gracze z Bogacicy. Momentami zamykali gości na ich przedpolu bramkowym. Kilka strzałów miejscowych było niecelnych bądź umiejętnie wybijanych przez defensorów Fortuny. W 55. min Culic wybronił górną piłkę posłaną przez Tomasza Hajduka. W 65. min wręcz podręcznikową akcję rozegrali głogówczanie. Podawana piłka jak po „sznurku" leciała od Dariusza Hajduka do Rudzińskiego, ponownie do Hajduka, który myląc obrońców zagrał do wbiegającego w pole karne Wesołego, a ten strzałem w prawy górny róg zdobył bramkę na 0:1. Podrażnieni po straconym golu gospodarze zamknęli gości na ich połowie tworząc tak zwany „hokejowy zamek". Na miejscu był jednak niezawodny tego dnia (podobnie jak cała drużyna) Charęza, który pewnymi interwencjami powstrzymywał szarżujących zawodników gospodarzy. W 88. min obrońca miejscowych dosłownie „zgubił" piłkę, do której dopadł Tomasz Hajduk. Snajper przyjezdnych po solowym rajdzie „położył" w polu karnym Kaczora i strzałem nad nim zdobył gola na 0:2. Mimo prób zdobycia bramki przez graczy LZS Bogacica pierwsza ich porażka stała się faktem.

Fortuna zagrała najlepszy mecz w tym sezonie, prezentując się w każdym elemencie wręcz wybornie. Wszystkie formacje zespołu należy ocenić celująco i profesjonalnie. Należy wierzyć, że w najbliższą sobotę podobną formę zaprezentują u siebie podejmując kolejnego nieobliczalnego beniaminka - Polonię Karłowice. ■

Fortuna jako pierwsza w tym sezonie urwała punkty drużynie z Bogacicy

KS IPRIME BOGACICA

7. KOLEJKA

LZS Bogacica	0
Fortuna Głogówek	**2**

(0:0)

FORTUNA: Charęza – Drescher (55. Rudziński), Dziony, Dariusz Hajduk (84. Kuczera), Tomasz Hajduk, Lenartowicz, Niespodziński (88. Marcelo Henrique Gomes Da Souza), Nowak, Trinczek – Wesoły, Zalewski (73. Stolarewski).

NA FOTOGRAFII

Dwoje na podium

Trenerzy prudnickiego Obuwnika medalistami Mistrzostw Polski Masters w łucznictwie. Zawody rozegrane zostały w Kielcach. Po raz kolejny złotą medalistką została Renata Szkolnicka, a Kazimierz Kocik zdobył brązowy „krążek". Pozostali nasi zawodnicy zajęli następujące miejsce: Jarosław Mackiewicz – 4., Lidia Mackiewicz – 5., Mirosław Pietruszyński – 9., a Tadeusz Jurcewicz – 17. (z) ■

KS OBUWNIK PRUDNIK

KOSZYKÓWKA

1:1 przed ligą

W ostatnich meczach kontrolnych prudnicka Pogoń uległa rezerwom Śląska Wrocław oraz zwyciężyła MKKS Rybnik. W najbliższą sobotę podopieczni Tomasza Michalaka rozpoczną granie o punkty. Na początek podejmą przy Łuczniczej Gimbasket Wrocław, który dwukrotnie z rzędu spadał z 2. ligi i dwukrotnie do niej wracał na mocy „dzikiej karty".

KADRA POGONI NA SEZON 2023/24

Tomasz Nowakowski, Stanferd Sanny, Paweł Nowicki, Marc-Oscar Sanny, Mateusz Kasiński, Patryk Garwol, Patryk Kociuga, Tomasz Prostak, Filip Cebula, Grzegorz Mordzak, Miłosz Krupiński.

Jak informuje klub, skład nie jest jeszcze zamknięty. (w) ■

Pogoń Prudnik - Śląsk II Wrocław 83:93
(18:25, 23:27, 17:17, 25:24)

Garwol 20, S. Sanny 15, Gnilka 12, Cebula 8, Mordzak 7, Madziar 7, M. Sanny 5, Kasiński 5, Kociuga 4.

Pogoń Prudnik - MKKS Rybnik 97:93
(26:20, 22:27, 23:23, 26:23)

Kociuga 25, Mordzak 18, Kasiński 15, S. Sanny 12, Madziar 10, Cebula 8, Gnilka 4, M. Sanny 4, Krupiński 1.

eprasa.pl 0f92b3c179

2. LIGA KOBIET, GR. PŁD.

5. KOLEJKA: Myszków - Pabianice 5:1, Wanda - Lubartów 0:4, Respekt - Czarni II 1:1, Sokół - AZS II 2:2, Unia - ROW 2:1, Rolnik - Dąb 1:6.

1. Unia Lublin	5	13	21:6
2. AZS II Kraków	4	10	11:3
3. MOSiR Lubartów	5	9	14:8
4. ROW Rybnik	4	7	8:6
5. Wanda Kraków	4	7	6:7
6. Dąb Zabierzów Boch.	5	7	12:8
7. Rolnik B. Głogówek	**4**	**6**	**5:17**
8. Sokół Kolbuszowa D.	4	4	7:9
10. MKS Myszków	4	4	8:10
11. PTC Pabianice	5	3	3:11
12. Respekt Myślenice	5	1	3:14

4. LIGA

7. KOLEJKA: Polonia - Victoria 3:4, Bogacica - Fortuna 0:2, Domaszkowice - Stal 3:3, Walce - Polonia N. 1:2, Porawie - Pogoń 2:0, Ruch - Piast 1:1, Małapanew - Odra II 5:1, Gogolin - Piotrówka 1:2.

1. LZS Bogacica (b)	7	18	25:7
2. Stal Brzeg (s)	7	16	15:8
3. Ruch Zdzieszowice	7	16	21:12
4. Małapanew Ozimek	7	16	20:7
5. Fortuna Głogówek	**7**	**13**	**9:6**
6. Victoria Chróścice	7	11	22:18
7. Porawie Większyce	7	11	9:8
8. Polonia Karłowice (b)	7	11	15:12
9. LZS Walce	**7**	**10**	**11:9**
10. Piast Strzelce Op.	7	9	9:11
11. LZS Domaszkowice (b)	7	9	14:17
12. Polonia Nysa (s)	7	7	12:15
13. LZS Piotrówka	7	7	9:22
14. MKS Gogolin	7	3	9:20
15. Odra II Opole	7	1	5:15
16. Pogoń Prudnik (b)	**7**	**0**	**9:27**

KLASA OKRĘGOWA, GR. 2

7. KOLEJKA: Skalnik - Twardawa 2:3, Orzeł Ź. - Racławiczki 5:1, Polonia P. - GKS 1:3, Ujazd - Chemik 0:4, Unia - Orzeł B. 1:2, Goświnowice - Polonia G. 2:6, Czarni - Chrząstowice 1:0, Raszowa - Jędrzychów 4:2.

1. GKS Głuchołazy	7	21	16:5
2. Polonia Głubczyce (s)	7	18	32:13
3. Polonia Prószków (b)	7	18	19:9
4. Czarni Otmuchów	7	15	19:11
5. Chemik K.-Koźle	7	14	24:13
6. Orzeł Branice	7	13	21:14
7. LZS Ujazd	7	10	16:14
8. KS Twardawa	**7**	**10**	**13:12**
9. Orzeł Źlinice	7	10	17:14
10. Skalnik Gracze (s)	7	9	12:13
11. LZS Chrząstowice	7	7	14:18
12. Unia Krapkowice (s)	7	6	12:13
13. LZS Racławiczki	**7**	**6**	**9:20**
14. LKS Goświnowice	7	4	6:24
15. LZS Raszowa (b)	7	3	11:19
16. LZS Jędrzychów (b)	7	0	4:33

KLASA A, GR. 4

5. KOLEJKA: Racławia - Sudety 1:2, Ścinawa N.-Korfantów - Sokół 0:5, Rusocin - Łąka Prudnicka 9:1, Szonów - Polonia 1:3, Fortuna II - Otmęt 1:0, Rzepcze - Dytmarów 1:1, Unia - Metalowiec 1:2.

1. Sokół Niemodlin (s)	5	15	25:4
2. Polonia Biała	**5**	**10**	**14:4**
3. Otmęt Krapkowice	5	10	10:4
4. LZS Dytmarów	**5**	**10**	**14:9**
5. Metalowiec Łambinowice	5	9	16:12
6. Fortuna II Głogówek (b)	**5**	**9**	**9:12**
7. Unia Tułowice (s)	5	9	16:7
8. Sudety Moszczanka	**5**	**8**	**15:16**
9. Racławia Racławice Śl.	**5**	**5**	**9:9**
10. LZS Rzepcze	**5**	**5**	**11:16**
11. LKS Rusocin	5	4	17:15
12. LKS Szonów	**5**	**3**	**8:25**
. LZS Łąka Prudnicka (b)	**5**	**3**	**8:25**
14. LZS ŚN.-Korfantów	**5**	**0**	**3:17**

KLASA B, GR. 8

3. KOLEJKA: Strzeleczki - Stare Kotkowice 8:0, Chrzelice - Racławiczki II 0:3, Ligota B.-Radostynia - Polonia II 2:4, Fortuna - Zawada 3:0, Partyzant - Kujawy 5:0.

1. Polonia II Prószków	3	9	26:5
2. LZS II Racławiczki (b)	3	9	7:2
3. LKS Strzeleczki	2	6	12:1
4. Partyzant Kazimierz	3	6	10:9
5. LZS Ligota B.-Radostynia	3	4	7:4
6. LZS Chrzelice	3	4	3:4
7. Fortuna Łącznik (b)	2	3	3:1
8. LZS Zawada	3	1	1:7
9. LZS Kujawy	3	1	1:19
10. Polonia II Biała	2	0	2:5
11. LZS Stare Kotkowice	3	0	0:15

KLASA B, GR. 9

3. KOLEJKA: Kolnowice - Jasienica D. 0:1, Plon - Gryżów 1:4, Włodary - Czarni 2:3, Góral - Krasna Góra 9:0, Przechód - Rudziczka 5:1.

1. Czarni Korfantów	3	7	7:4
2. Góral Sidzina	3	6	11:2
3. LZS Gryżów (s)	3	6	14:3
4. LZS Lubrza (s)	2	6	6:0
5. LZS Jasienica D.	3	6	6:3
6. LZS Przechód	3	5	11:7
7. LZS Włodary	3	3	5:9
8. LZS Rudziczka	3	3	3:11
9. KGKS Krasna Góra	3	1	5:15
10. Plon Skoroszyce	2	0	1:5
11. LZS Kolnowice	2	0	0:10

KSERO
A3/A4 WYDRUKI
Redakcja „Tygodnika Prudnickiego"
ul. Kościuszki 13a (parking obok PKS)
pon-pt 8:00-16:00

PIŁKA NOŻNA – 4. LIGA

Pogoń nadal bez punktów

Ambicja i wola walki naszych młodych piłkarzy to za mało, aby zdobyć pierwsze punkty w meczu z bardzo dobrze grającym Porawiem. Pogoń stworzyła swoje sytuacje bramkowe, ale w przekroju całego spotkania warunki gry dyktowali gospodarze, którzy zasłużenie odnieśli zwycięstwo.

Mieczysław MATCZAK

7. KOLEJKA

Porawie Większyce 2
Pogoń Prudnik 0
(1:0)

POGOŃ: Poźniak, Mykita (76. Moskal), Wesołowski, Wanżewicz, Serafin, Reiwer (67. Mięczakowski), Mandala (90. Chrzanowski), Choiński, Surma (90'. Łukaszewski), Sadlej, Martyniuk (82. Petrykanin).
Trener: Marcin Wicher, asystent trenera: Marcin Rudzki

Spotkanie rozgrywano na przebudowanym i unowocześnionym typowo piłkarskim boisku bez bieżni, co umożliwiało bliski kontakt kibiców z piłkarzami. Na całej płycie boiska rozmieszczono pełnoobrotowe zraszacze, które włączono przed meczem. Korzystne wrażenie robiły też wykonane metalowe, możliwe w różnym ustawieniu, trybuny z ocynkowanymi podestami kratowymi i siedziskami plastikowymi oraz wykonane oświetlenie boiska. Ciekawostką dla kibiców może być też uzasadnienie miejscowych działaczy jak powstała nazwa klubu w 1983 roku. Skrót Porawie, właściwie PO-RA-WIE, to zbiórka sylab nazw trzech miejscowości, które utworzyły klub: Pociękorb, Radziejów, Większyce. Warto też wspomnieć o miłej sportowej atmosferze przed i po meczu w tej niewielkiej miejscowości.

Od pierwszych minut inicjatywę przejęli gospodarze, ale to Pogoń w 8. min była bliska otworzenia wyniku. Po szybkiej kontrze bramkarz miejscowych wybiegiem na 16. metr uprzedził wychodzącego na czystą pozycję strzelecką dobrze grającego Mandalę. W rewanżu, w 12. min po uderzeniu z 20 metrów i rykoszecie futbolówka zmyliła Poźniaka i Porawie otworzyło wynik meczu. Przez następne kilkanaście minut uwidoczniła się przewaga gospodarzy, ale bez stworzenia groźnych sytuacji pod bramką Pogoni. W 26. min prudniczanie przeprowadzili groźny kontratak, ale tym razem w sytuacji sam na sam Martyniuk został powstrzymany przez bramkarza. W 30. min po podaniu Martyniuka w idealnej pozycji strzeleckiej znalazł się Mandala, jednak zbyt słabo uderzoną piłkę z 9 metrów bez trudu obronił bramkarz. W 40. min po dośrodkowaniu Choińskiego wyróżniający się Mandala zbyt słabo główkował, aby doprowadzić do remisu. W pierwszej połowie widoczna była optyczna przewaga Porawia, ale Pogoń nie ograniczała się wyłącznie do gry defensywnej i też miała swoje sytuacje do zdobycia bramek.

W drugiej odsłonie doświadczony zespół gospodarzy, w którym nie było żadnego młodzieżowca, stworzył zdecydowanie więcej sytuacji do zdobycia bramki. W 47. min po strzale z 16 metrów piłka o centymetry minęła słupek bramki Poźniaka. W 52. min po indywidualnej akcji i ograniu obrońcy Mandala z bliska też posłał futbolówkę obok słupka. W 55. min po groźnym uderzeniu z rogu pola karnego gospodarze byli bliscy podwyższenia prowadzenia, a dwie minuty później po kapitalnym uderzeniu Choińskiego bramkarz Porawia udanie, na raty, uratował swój zespół przed utratą prowadzenia. Od tego momentu kibice obserwują bardzo dobry okres gry gospodarzy. W 62. min słupek uratował Pogoń przed utratą drugiego gola. Minutę później po dośrodkowaniu napastnik Porawia nie trafił do siatki z kilku metrów. W 75. min kapitalną obroną popisał się nasz bramkarz po strzale z 20 metrów. W 76. min po błędzie naszego obrońcy przy wyprowadzeniu piłki z pola karnego napastnik miejscowych z kilku metrów pokonał Poźniaka, ustalając wynik meczu na 2:0.

OZPN

Ekipa Marcinów, Rudzkiego (na fotografii) i Wichera, wciąż czeka na pierwszą zdobycz punktową w bieżącej kampani.

Niemal w każdym z dotychczasowych spotkań łatwo było dostrzec większe doświadczenie, umiejętności techniczno-taktyczne i piłkarski staż rywali. Nic też dziwnego, że nasz młody i mało doświadczony zespół, aby nadrobić zrozumiałe braki musi więcej biegać od rywali. Ze zrozumiałych względów w drugiej odsłonie Pogoń nie była już tak groźnym zespołem i nie była w stanie prowadzić w miarę wyrównanej walki i kończyć meczu z korzystnym wynikiem. Pocieszeniem może być natomiast czas, który „pracuje" na korzyść naszych młodych piłkarzy. Teraz przed Pogonią najtrudniejsze dwa również wyjazdowe spotkania w Zdzieszowicach i Ozimku, gdzie o mistrzowskie punkty będzie jeszcze trudniej. ■

MKS POGOŃ PRUDNIK WSPIERAJĄ:

SPONSORZY: Gmina Prudnik, Furnika
PARTNERZY: Zielony Projekt, Dach Stal, Jako Partner Opole
PATRONAT MEDIALNY: Tygodnik Prudnicki

eprasa.pl 0f92b3c179

INFORMATOR

APTEKI

dyżury oraz pogotowie pracy w porze nocnej, w niedziele, święta i inne dni wolne od pracy
środa (20.09.2023) – środa (27.09.2023)
UWAGA! Apteki nie dyżurują w nocy. Plan pracy aptek może ulec zmianie.

PRUDNIK

Dyżury od poniedziałku do piątku w godz. 21.00-24.00; w sobotę w godz. 20.00-24.00; w niedzielę i święta w godz. 19.00-24.00

- **Apteka „Kolorowa",** ul. Sobieskiego 15, tel. 730 942 198
- **Apteka Prywatna mgr Jadwiga Jaskowska,** ul. Rynek 14, tel. 77 4363855
- **Apteka„Alga",** ul. Staszica 4, tel. 77 4366888
- **Apteka„Zdrowie" Monika Hylak,** ul. Łangowskiego 2, tel. 77 4360738
- **Apteka„Optima",** ul. Nyska 1, tel. 77 4366590
- **Apteka„Pod Złotym Wężem",** ul. Powstańców Śląskich 4, tel. 77 4067093
- **Apteka Burchacińscy Spółka Jawna,** ul. Skowrońskiego 28, tel. 77 8870101

Zamknięta została Apteka „Pod Świerkami" (ul. Piastowska 22, tel. 77 4538096) w Prudniku, plan dyżurów aptek może ulec zmianie. Równocześnie informujemy, że dostępna jest aplikacja mobilna Powiat Prudnicki, na której znajdują się również aktualnie dyżurujące apteki.

GŁOGÓWEK

Dyżury od poniedziałku do piątku w godz. 19.00-21.00; w sobotę w godz. 14.00-17.00; w niedzielę i święta w godz. 9.00-17.00

ŚR, CZW, PT, SO, NI
Apteka „Crategus"
ul. Zamkowa 1, tel. 77 437 37 96
NI, PN, WT, ŚR
Apteka „Świętojańska"
Pl. Wolności 6, tel. 77 437 20 66

BIAŁA

Apteki w Białej nie prowadzą dyżurów
Apteka„Pod Lwem",
ul. 1 maja 18, tel. 77 438 70 22
Apteka im. Karola Wojtyły,
ul. Opolska 2a, tel. 77 438 74 06
Apteka im. św. Kamila,
Rynek 14, tel. 77 438 71 21

ŁĄCZNIK

Pogotowie rozpoczyna się o godz. 16.00
Apteka mgr Krystyna Wiśniewska,
Łącznik 48 – 220 ul. Skowrońskiego 4, tel. 77 437 63 68

KORFANTÓW

Apteka „Apteka Rodzinna"
ul. Wyzwolenia 16, tel. 77 435 60 27
Apteka Elżbieta Wilk
ul. Wyzwolenia 19, tel. 77 431 90 48

STRZELECZKI

Apteka „Sub-Sole",
Strzeleczki, ul. Sienkiewicza 33, tel. 77 466 82 00
Punkt apteczny „Sub-Sole",
Dziedzice, ul. Główna 15, tel. 77 466 87 58
Apteka Arnika,
Dobra, ul. Szkolna 2, tel. 77 466 83 09
Kujawy, ul. Opolska 1 C, tel. 77 466 87 58

WALCE

Apteka,
ul. Mickiewicza 7, tel. 77 466 01 23

WAŻNE TELEFONY

Telefon alarmowy 112
Nocna i świąteczna pomoc lekarska
PCM ul. Piastowska 64, tel. 77 406 78 99
Informacja PKP, tel. 19 757
Urząd Skarbowy, ul. Kopernika 1a, tel. 77 436 99 00

POGOTOWIA

Ratunkowe 112, 999, 77 438 78 85
Straż Pożarna 112, 998, 77 438 05 30
Policja 112, 997, 478 629 503
Energetyczne 991
Gazowe 992
Wodno-Kanalizacyjne 994
>> Prudnik 77 436 25 56
>> Głogówek 77 437 46 47
Drogowe 981
Opiekuńcze 77 474 54 45
Straż Miejska 77 406 62 42

POWIATOWY RZECZNIK KONSUMENTÓW
Starostwo Powiatowe w Prudniku, pok. 4
tel. 77 436 93 09, 576 834 168
środa i piątek 7.30 -13.00

OŚRODEK POMOCY SPOŁECZNEJ W PRUDNIKU 77 406 70 38

OŚRODEK POMOCY SPOŁECZNEJ W GŁOGÓWKU 77 438 00 40

OŚRODEK POMOCY SPOŁECZNEJ W BIAŁEJ 77 438 71 40

OŚRODEK POMOCY SPOŁECZNEJ W LUBRZY 77 407 46 79

KULTURA

OŚRODKI KULTURY

Prudnicki Ośrodek Kultury i Biblioteki Publicznej w Prudniku
Siedziba główna POK – Pałac Fränkla, ul. Kościuszki 1A, 48 – 200 Prudnik, tel. 77 436 33 96.
Miejsko-Gminna Biblioteka Publiczna, ul. Mickiewicza 1, 48 – 200 Prudnik, tel. 77 436 27 60.
Kino Diana, ul. Mickiewicza 1, 48 – 200 Prudnik, tel. 77 436 66 85.

Miejsko-Gminny Ośrodek Kultury w Głogówku
Ul. Batorego 10, 48-250 Głogówek, tel. 77 406 91 40. Godziny otwarcia: pon - pt - od 8.00 do 20.00.

Gminne Centrum Kultury w Białej
Ul. Prudnicka 35, 48-210 Biała, tel./faks 077 438 70 26.

Gminny Ośrodek Kultury w Lubrzy
Ul. Wolności 73, 48-231 Lubrza, tel./faks 77 407 46 83.

Agencja Sportu i Promocji w Prudniku
Ratusz - Rynek, Prudnik, tel. 77 436 66 55
Městské informační a kulturní středisko w Krnovie
náměstí Míru 1/14, 794 01 Krnov, tel. 554 614 706, e-mail: posta@mikskrnov.cz.

MUZEA I GALERIE

Muzeum Ziemi Prudnickiej
Siedziba główna - Arsenał, ul. Chrobrego 5, 48-200 Prudnik, tel. 77 406 80 60, czynne: wtorek-piątek 8.00-16.00, 2. sobota miesiąca: 10.00-16.00. Ekspozycja stała: etnografia, historia Prudnika, Stanisław Szozda. Centrum Tradycji Tkackich - ul. Królowej Jadwigi 23, czynne: wtorek-piątek 8.00-16.00, 4. sobota miesiąca 10.00-16.00. Wieża Woka, Plac Zamkowy czynna od 1 maja do 30 września od wtorku do piątku 12.00-16.00 oraz w soboty, niedziele i święta 12.00-18.00. Cena biletów: Arsenał normalny 10 zł, ulgowy 5 zł, grupowy (20-35 osób) 100 zł, CTT normalny 10 zł, ulgowy 5 zł, grupowy 100 zł, Wieża Woka normalny/ulgowy 5 zł, grupowy 50 zł. Bilet rodzinny (tylko z Kartą Dużej Rodziny lub Opolską Kartą Rodziny) - 20 zł (obejmuje wszystkie obiekty MZP). **W czwartki do obiektów muzeum wstęp wolny (poza Wieżą Woka).**

Muzeum Regionalne w Głogówku
Ul. Słowackiego 1, 48-250 Głogówek, tel. 77 437 35 00, godziny otwarcia: wtorek – piątek: 10.00 – 14.00.

Muzeum Śląska Opolskiego
Ul. św. Wojciecha 13, Opole, tel. 77 453 66 77. Czynne 9.00-15.30 (wtorek-piątek), 10.00-15.00 (sobota), 12.00-17.00 (niedziela), nieczynne (poniedziałek). Ekspozycja stała:„Pradzieje Opolszczyzny" i „Opole - gród, miasto, stolica regionu".„Galeria malarstwa polskiego XIX i XX wieku",„W kręgu farmacji".

Městské muzeum w Zlatých Horách
Nám. Svobody 94, 79376 Zlaté Hory. Czynne od wtorku do piątku, od godz. 9.00 do 12.00 i od 13.00 do 16.00.

Městské muzeum w Krnovie
náměstí Míru 14, 794 01 Krnov, tel. 554 614 706, e-mail: muzeum@mikskrnov.cz.

Galeria Sztuki Hanny Bakuły „No Ba!"
(oddział Muzeum Ziemi Prudnickiej) Rynek 2, Prudnik. Godziny otwarcia: so od 12.00 – 18.00, wt – pt 10.00 – 16.00

IZBY REGIONALNE

- Farska stodoła w **Biedrzychowicach**, usytuowana obok plebani. Jest tu eksponowane wyposażenie dawnego śląskiego domu. Kontakt z Różą Zgorzelską (tel. 77 437 17 99, kom. 668 290 809).
- Izba śląska w Publicznym Gimnazjum nr 1 w **Głogówku**. ul. Kościuszki 10, tel. 77 437 35 92. W wydzielonych pomieszczeniach znajdują się tematyczne ekspozycje: dawna pralnia, kuchnia, sypialnia, klasa itp.
- Izba regionalna na poddaszu budynku szkolnego w **Przechodzie** (gmina Korfantów). Zgromadzono w niej stroje regionalne, przedmioty codziennego użytku, sprzęty rolnicze, mapy, fotografie.
- Izba regionalna w Wiejskim Centrum Aktywizacji w **Rudziczce**. Izbę można zwiedzać od poniedziałku do piątku, w godz. od 13.00 do 20.00.

Zabytkowy spichlerz w Trzebinie
Czynne w każdą niedzielę, od godz. 15.00 do 17.00. Kontakt: sołtys Roman Pilch (77 436 03 22), Józefa Bogusz (77 436 60 22), Daniela Mojak (784 181 951).

CENY PALIW	95	ON	LPG
„Orlen" Prudnik	6,10	6,04	2,86
„Pieprzyk" Prudnik	-	-	-
„STW" Prudnik	6,19	6,18	-
„Orlen" Biała	6,10	6,04	2,84
„Avia" Rzepcze	6,09	6,03	2,60
„Shell" Lubrza	6,13	6,12	2,97

Stan: 19 września, godz. 8.40 - 9.30

WALUTY	NBP
1 eur	4,59 / 4,68
1 usd	4,31 / 4,39
1 gbp	5,33 / 5,44
1 chf	4,80 / 4,89
100 czk	18,79 / 19,17

zebrał: Damian Wicher

REKLAMA

KINO DIANA

Stand-up z Rafałem Rutkowskim

Zapraszamy do kina Diana 4 października o godz. 19.00 na wieczór Stand-up z Rafałem Rutkowskim.

KINO DIANA

Program pt. „Śmiejmy się bracia i siostry" to najnowszy stand-up comedy Rafała Rutkowskiego. Rutkowski w swoim programie jak zwykle punktuje absurd i głupotę, którą zauważa we współczesnym świecie. Z perspektywy dojrzałego mężczyzny komentuje świat social mediów, kulturę i politykę w naszym kraju. Podczas występu dowiecie się między innymi dlaczego coraz trudniej zrobić w polskim filmie karierę przez łóżko oraz o trudach wychowania hokeisty. Dowiecie się też jak zostać chirurgiem amatorem, dlaczego nudna telewizja jest fascynująca i kto w Polsce jest mistrzem w obrażaniu się.

Support: Szymon Baraniecki

Bilety w cenie 60 zł do nabycia w kasie kina Diana oraz na kupbilecik.pl ■

Tygodnik Prudnicki

REDAKCJA I BIURO OGŁOSZEŃ
48-200 Prudnik, ul. Kościuszki 13a
TELEFON
77 436 28 77
INTERNET
www.terazprudnik.pl
www.aneks.com.pl
www.facebook.pl/tygodnikprudnicki
E-MAIL
redakcja@tygodnikprudnicki.pl
REDAKTOR NACZELNY
Andrzej DEREŃ
andrzej.deren@tygodnikprudnicki.pl

SEKRETARZ REDAKCJI
Grzegorz WEIGT
PUBLICYŚCI
Damian WICHER
Mieczysław MATCZAK
Marek KARP
WSPÓŁPRACA
Daniela DŁUGOSZ-PENCA
Franciszek DENDEWICZ
Adam LUTOGNIEWSKI
Bożena TOKAR-MATKOWSKA
REKLAMA
Adam MYŚKÓW
reklama@tygodnikprudnicki.pl

WYDAWCA
Spółka Wydawnicza ANEKS
48-200 Prudnik, ul. Kościuszki 13a
KONTO BANKOWE
Santander Bank Polska S.A. - 1 Oddział w Prudniku
84 1090 2226 0000 0005 7401 1084
DRUK
Polska Press Sp. z o.o., Oddział Poligrafia, Drukarnia w Sosnowcu,

BIURO OGŁOSZEŃ CZYNNE OD 8.15 DO 16.00
Redakcja zastrzega sobie prawo do skaracania nadesłanych materiałów prasowych i listów. Redakcja nie odpowiada za treść ogłoszeń i reklam. Nowy numer w każdą środę w kioskach i sklepach ziemi prudnickiej. Czekamy na sygnały, pomysły i informacje od Czytelników.

e-GAZETA
Gazeta w formie elektronicznej do nabycia na platformach:
egazety.pl **e-kiosk.pl** **eprasa.pl**

SKŁAD KOMPUTEROWY
Jarosław TOMASZEWICZ

PRENUMERATA W RUCHU
Zamówienia na prenumeratę można składać bezpośrednio na stronie www.prenumerata.ruch.com.pl lub kontaktując się z Telefonicznym Biurem Obsługi Klienta pod numerem: 801 800 803 lub 22 717 59 59, czynne w godzinach 7.00 - 18.00. Koszt połączenia wg taryfy operatora.

eprasa.pl 0f92b3c179

Z PERSPEKTYWY OPTOMETRYSTY (2)

Niechęć do nauki czy wada wzroku?

Wraz z początkiem roku szkolnego i akademickiego, zwracamy szczególną uwagę na niechęć do nauki płynącą ze strony naszych pociech.

Grzegorz STRAUB

Nieświadomi możliwych problemów z narządem wzroku, winę za taki stan rzeczy zrzucamy na słodkie wakacyjne lenistwo i tęsknotę za czasem wolnym i pełną swobodą. Nie zwracamy jednak uwagi na to, że nie wszystkie dzieci zachowują się w taki sam sposób. Część z nich nawet w trakcie wakacji, nie mogła oderwać wzroku od książek lub innych zajęć w bliskiej odległości. Twierdzimy wtedy, że jest to związane z humorami dziecka, ale warto przy tej okazji zastanowić się, czy zachowanie najmłodszych nie jest definiowane poprzez ich naturalne predyspozycje wzrokowe. Osoby krótkowzroczne, czy to dorośli, czy też dzieci, będą czuć się komfortowo podczas czytania książek, pracy biurowej lub majsterkując. Ma na

WZROKOWCY

Grzegorz Straub

to wpływ kształt gałki ocznej, w której światło ogniskuje się przed siatkówką i dopiero w bliskiej odległości ma szansę na nią trafić, dzięki czemu obraz jest ostry i klarowny. Natomiast dzieci z nadwzrocznością lub problemami z akomodacją, będą wykazywać dużą niechęć do wykorzystywania oczu do pracy z bliska, preferując zajęcia na świeżym powietrzu i wszystkie inne czynności, niewymagające wykorzystania akomodacji, czyli naturalnego mechanizmu wyostrzania obrazu w bliskiej odległości. U takich osób czytanie książek, czy odrabianie lekcji bez okularów może wywoływać duże napięcia, bóle głowy. W tym przypadku promienie światła padające na oko, ogniskują się za siatkówką i wymagają nieustannej pracy mięśni rzęskowych soczewki, aby umieścić obraz na siatkówce i pozwolić na dobre widzenie, co można obrazowo przyrównać do całodniowego stania na palcach - co prawda jesteśmy wtedy wyżej, ale skurcz łydki i dyskomfort mamy gwarantowany.

Krótkowzroczność i nadwzroczność to tylko nieliczne cechy oka, które mogą wpływać na jakość widzenia, a w konsekwencji na efektywność nauki. Oprócz tego możemy mieć także do czynienia z astygmatyzmem oraz różnymi zaburzeniami ruchów oczu, o których na pewno będziemy pisać w przyszłości. Jeśli więc drodzy rodzice zaobserwujecie, że wasze dzieci są nerwowe w trakcie odrabiania lekcji lub też wykazują niechęć do przebywania na świeżym powietrzu z rówieśnikami - zareagujcie. Udajcie się z nimi do dyplomowanego optometrysty, celem wykonania kompleksowego badania wzroku, aby zapewnić im dobre widzenie w każdych warunkach, dzięki czemu będą mogły w pełni odkrywać świat. ■

Autor jest optometrystą (NO23305), optykiem (wizytówka Salonu Optycznego „Wzrokowcy" na str. 4)

REKLAMA

eprasa.pl 0f92b3c179