ISSN 1642-8129
INDEKS 368261

super tydzień chełmski

Nr 13 (1008)

PONIEDZIAŁEK–PONIEDZIAŁEK • 29 marca - 5 kwietnia 2021 r. • Cena 3,30 zł (w tym 5% VAT)

11 PYDA W SANATORIUM MIŁOŚCI

Zdrowych i spokojnych Świąt Wielkanocnych

życzy Redakcja

BOMBOWA KARA ZA LOCKDOWN 17

DOPADŁA NAS GORĄCZKA SZCZEPIEŃ 4

POSŁANKA LEWICY ZWIODŁA WYBORCÓW 6

KONTROLA W KOŚCIELE 7

ZBYT WIELU WIERNYCH NA MSZY ŚWIĘTEJ

Beta-Prim DOSTAWY GAZU
Zamów GAZ
82 565 42 43
82 565 02 11
50 zł* *dostawa do domu GRATIS
UWAGA! CO 6 BUTLA 50% TANIEJ
www.betaprim.pl
CZYNNE CODZIENNIE!

SKŁAD OPAŁU SZUMIŁO
PROMOCJA NA WĘGIEL
TAŃSZY DO 100 ZŁ
ul. Hrubieszowska (za Borkiem)
82 560 33 92
530 294 183
3707

KUPIĘ MIESZKANIE
Gotówka od ręki
511218024
5807

LOOMBARD
ZŁOTO • POŻYCZKI POD ZASTAW • KANTOR
POŻYCZKI POD ZASTAW WSZYSTKIEGO
-telefony komórkowe,
-sprzęt RTV i AGD,
-biżuteria, złoto,
-komputery,
-elektronika,
-samochody,
ZRZESZENIE NAJLEPSZYCH LOMBARDÓW
czynne 7dni 7 - 22
Chełm
A.Krajowej 9/21
Lubelska 75
Pocztowa 1
www.loombard.pl
2030

W OFERCIE:
- sprzedaż betonu towarowego
- transport i pompowanie betonu
- sprzedaż piasku z własnej kopalni
- kruszywa łamane wszystkich frakcji
- żwiry, pospółki, piasek do miksokreta
- wykonywanie posadzek przemysłowych
- nowoczesne laboratorium budowlane

KONKURENCYJNE CENY

WYTWÓRNIA BETONU

KONTAKT:
Pawłów, ul. Lubelska 80
22-170 Rejowiec Fabryczny
508 901 140, 508 901 160
pref.bet@op.pl
www.pref-bet.com
4992

eprasa.pl 0f961dd3a4

Masz problem? Zadzwoń!
tel. 82 565 27 05, 565 44 30 POMOŻEMY!

Wszystkim mieszkańcom Gminy Siedliszcze
najserdeczniejsze życzenia
zdrowych, pogodnych
Świąt Wielkanocnych,
pełnych wiary, nadziei i miłości.

Przewodniczący Rady Miejskiej
Wiesław Prażnowski

Burmistrz Siedliszcza
Hieronim Zonik

Życzę, aby zbliżająca się Wielkanoc
była przepełniona wiarą i nadzieją.
Niech Zmartwychwstanie Pańskie ,
które niesie odrodzenie duchowe,
da siłę w pokonywaniu trudności
i pozwoli z ufnością
patrzeć w przyszłość.

Profesor Józef Zając
Senator RP

Dzieląc się radością
nadchodzących Świąt Wielkanocnych,
które niosą przesłanie zwycięstwa dobra nad złem
i życia nad śmiercią
składamy najserdeczniejsze życzenia zdrowia
oraz wszelkiej pomyślności.

Życzymy, aby ten świąteczny czas
spędzony bez pośpiechu, troski i zmartwień
był dla wszystkich Państwa źródłem nadziei, siły oraz wiary.
Aby radosna nowina Wielkanocnego poranka
przyniosła Państwu spokój,
a przede wszystkim zdrowie i wytrwałość
w tak trudnym dla nas okresie.

Przewodnicząca Rady Miejskiej
we Włodawie
Joanna Szczepańska

Burmistrz
Włodawy
Wiesław Muszyński

Drodzy Mieszkańcy
Niech Zmartwychwstanie Pańskie,
które niesie odrodzenie duchowe
napełni Was spokojem, wiarą i miłością,
oraz da siłę w pokonywaniu trudności.
Pełnych pokoju i radości Świąt Wielkiej Nocy
oraz szczęścia i pomyślności
w życiu osobistym i zawodowym
życzą

Przewodniczący
Rady Miejskiej
Mirosław Kość

Burmistrz Rejowca
Tadeusz Górski

Z okazji zbliżających się Świąt Wielkanocnych
składamy wiosenne życzenia,
aby w Waszych sercach, rodzinach
i domach zagościły: radość, spokój
i wielka nadzieja płynąca
z odradzającego się życia.
Wesołego Alleluja!

Wójt Gminy Chełm
Wiesław Kociuba

Przewodniczący
Rady Gminy Chełm
Artur Kubacki

Zdrowych i pogodnych
Świąt Zmartwychwstania Pańskiego
oraz obfitości na świątecznym stole.
Niechaj Zmartwychwstały Chrystus,
napełnia pokojem, wiarą i miłością
oraz daje siłę do pokonywania wszelkich trudności
Mieszkańcom Gminy Ruda-Huta

życzą

Piotr Śliwa
Przewodniczący Rady
Gminy Ruda-Huta

Kazimierz Smal
Wójt Gminy
Ruda-Huta

CHEŁM Liczymy wiernych i modlimy się w maseczkach...

Wielkanoc w nowej, covidowej tradycji

Choć liczba zakażonych z dnia na dzień rośnie i jest zdecydowanie wyższa niż przed rokiem, wytyczne co do przeżywania Wielkiego Tygodnia i Świąt Wielkanocnych są mniej restrykcyjne niż w 2020 r. Kościoły nie zostaną zamknięte, a wręcz przeciwnie - mają być otwarte i gotowe na przyjęcie wiernych. Wierni powinni mieć możliwość wyspowiadania się i przyjęcia komunii.

- Mając na uwadze zdrowie i życie Polaków, zwracam się z gorącym apelem do kapłanów i wiernych świeckich o skrupulatne przestrzeganie zasad bezpieczeństwa sanitarnego – zaapelował tuż przed Wielkim Tygodniem **abp Stanisław Gądecki**, przewodniczący Konferencji Episkopatu Polski. Wskazał on m.in. na konieczność przestrzegania limitów wiernych w kościołach. Ci, którzy do świątyni nie przyjdą, powinni modlić się w domu i oglądać transmisje w mediach, choć te „nigdy nie zastąpią pełnego uczestnictwa w Eucharystii i przyjmowania sakramentów".

Mimo iż mamy trzecią falę pandemii i rekordową liczbę zakażeń, kościoły pozostają otwarte. W ramach nowych zasad bezpieczeństwa od 27 marca, w miejscach kultu religijnego będzie obowiązywał nowy limit – na 1 osobę musi przypadać 20 mkw. Od 27 marca do 9 kwietnia w parafii pw. Chrystusa Odkupiciela jednocześnie może przebywać 60 osób. Limit osób na jednej mszy w parafii pw. św. Rodziny to 50 osób. W kościele pw. św. Kazimierza maksymalnie może przebywać 30 osób.

Bez zmian pozostaje obowiązek zakrywania ust i nosa oraz zachowywanie 1,5 m odległości od innych osób. Wierni mogą więc spotykać się na nabożeństwach, a ich kapłani, zgodnie z zaleceniem kurii mają umożliwić im dostęp do sakramentu pokuty i pojednania w Wielkim Tygodniu.

Wielki Czwartek

W ubiegłym roku episkopat zalecił zawężenie uczestników Mszy Świętej Krzyżma do najbliższych współpracowników biskupa. Odnowienie przyrzeczeń kapłańskich miało być organizowane w innym terminie. Wiernym nie zalecano rezygnacji z mszy tego dnia, jednak proponowano opuszczenie obrzędu obmywania nóg. W tym roku również nie będzie kultywowany ten zwyczaj. Jednak tym razem arcybiskup Stanisław Budzik zaprasza na Mszę Świętą Krzyżma księży dziekanów, księży pracujących w kurii i w seminarium oraz neoprezbiterów. Poświęcone podczas liturgii oleje święte dziekani będą mogli odebrać w zakrystii archikatedry.

Wielki Piątek

Tego dnia, zgodnie z tradycją, nabożeństwa nie ma. Przed rokiem proponowano, aby nocna adoracja Najświętszego Sakramentu odbywała się w odpowiednio małej grupie tajemnicy paschalnej. Zgodnie tegorocznymi wytycznymi w modlitwie powszechnej w Wielki Piątek należy uwzględnić wezwanie za udręczonych w okresie epidemii. Podczas adoracji krzyża tylko przewodniczący oddaje mu cześć przez pocałunek, pozostali wierni mogą jedynie przyklęknąć lub się skłonić. Tak było też przed rokiem. W bazylice po liturgii rozpocznie się całonocne czuwanie rozplanowane według ulic

Wielka Sobota

W 2020 roku episkopat nie zalecał organizowania tradycyjnego święcenia pokarmów. Zamiast tego biskupi proponowali obrzęd błogosławieństwa posiłku w domu, przed śniadaniem wielkanocnym. Tekst modlitwy był dostępny na stronach diecezjalnych i parafialnych. W tym roku, jak informuje abp Budzik, błogosławieństwo pokarmów w Wielką Sobotę można zorganizować w kościele lub poza kościołem, z zachowaniem ścisłych norm sanitarnych. Parafie mają więc dowolność w tej kwestii.

Jak informuje proboszcz bazyliki Narodzenia NMP **Andrzej Sternik** święcenie pokarmów odbędzie się w parafii tradycyjnie. Wierni będą mogli przychodzić ze swoimi koszykami co pół godziny, tak jak przed dwoma laty od godz. 9 do 15.

- Błogosławieństwo będzie odbywać się przed bazyliką, w rzędzie od drzwi głównych aż na chodnik - informuje proboszcz.

W parafii pw. Chrystusa Odkupiciela święcenie pokarmów odbywać się będzie co pół godziny od 8 do 14, będzie również możliwość spowiedzi w tych godzinach. W kościele pw. św. Rodziny koszyczki święcone będą przed kościołem, od godz. 9 do 13, także co pół godziny. Parafianie z kościoła pw. św. Kazimierza pokarmy poświęcą przed świątynią, w godzinach od 8 do 12 co godzinę i o godz. 17. - Ze względu na ograniczoną ilość wiernych w kościele, z pokarmami do poświęcenia ustawimy się wzdłuż chodnika i parkingu, poczynając od schodów kościoła przy wejściu głównym - informuje z kolei parafia pw. św. Ducha. - Gdyby padał deszcz, będziemy wymieniali się rotacyjnie w kościele.

Niedziela Zmartwychwstania

Przed rokiem zarówno w Wielką Sobotę jak i w Niedzielę Zmartwychwstania Pańskiego nie zalecano używania pokropień. W tym roku nie ma o tym mowy. Jak czytamy w zaleceniach, w Niedzielę Wielkanocną i w Poniedziałek w oktawie Wielkanocy można umożliwić wiernym przyjęcie komunii świętej poza mszą świętą. **AN**

eprasa.pl 0f961dd3a4

Z okazji Świąt Wielkiej Nocy
składamy mieszkańcom Powiatu Chełmskiego serdeczne życzenia.
Niech Zmartwychwstały Chrystus prowadzi Państwa
drogami szczęścia, zdrowia i pomyślności.
Świąteczne dni niech będą czasem wypoczynku, spokoju, radości
i zachwytu nad pięknem odradzającego się życia.
Wesołego Alleluja!

Wicestarosta
Jerzy Kwiatkowski

Przewodniczący Rady Powiatu w Chełmie
Jarosław Walczuk

Starosta Chełmski
Piotr Deniszczuk

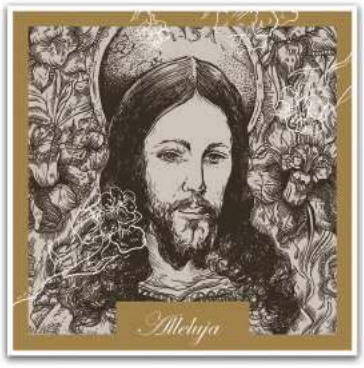

Zmartwychwstanie to czas odnawiającej
się nadziei, że dobro zawsze zwycięża!
Niech radość płynąca ze Świąt Wielkiej Nocy
obdarzy Nas ufnością i radością
oraz wytchnieniem od codziennych trosk.

Niech Zmartwychwstały Chrystus
doda sił do pokonywania przeciwności
i pozwoli z wiarą spojrzeć w przyszłość.

Jerzy Szwaj
Przewodniczący
Sejmiku Województwa Lubelskiego

Jarosław Stawiarski
Marszałek
Województwa Lubelskiego

CHEŁM Coraz bliżej finału przebudowy

Miejski odcinek K12 wyłania się z gruzowiska

Chełmianie cierpliwie znoszą utrudnienia związane z przebudową drogi krajowej 12. Jak zapewniają urzędnicy, remont wkracza właśnie w fazę kulminacyjną, co oznacza, że lada moment niektóre odcinki drogi będą już gotowe.

W kwietniu drogowcy rozpoczną układanie warstwy ścieralnej na prawie 5-kilometrowym odcinku od Al. Przyjaźni do końca ul. Wschodniej. Za kilka tygodni oddany do użytku ma być wiadukt przy ul. Wschodniej. Z początkiem kwietnia Budimex SA, czyli wykonawca inwestycji, planuje ułożyć warstwy bitumiczne na północnej stronie ulicy Podgórze i rozpocznie prace po stronie południowej. Przy okazji ma zostać wykonana podbudowa 70-metrowego połączenia ul. Rejowieckiej z rondem im. R. Dmowskiego. Równocześnie na całej długości Rejowieckiej trwa montaż ekranów akustycznych. W połowie kwietnia powinna się zakończyć przebudowa skrzyżowania ulic Szpitalna-Rejowiecka, a na odcinku od kolumny sanitarnej do Uherki budowa drogi serwisowej.

- Do końca kwietnia Budimex planuje wykonać przebudowę ronda im. Zrzeszenia WiN i powiązanie go z mostem na Uherce, który jest w zasadzie ukończony. Przeprawa wymaga już tylko kosmetycznych prac. W tym czasie zamierzamy też ułożyć warstwę bitumiczną biegnącej obok ścieżki rowerowej – informuje kierujący pracami **Łukasz Łukasik** z Budimexu.

Na rondach u zbiegu alei z ul. Okszowską i dalej przy straży pożarnej trwają ostatnie roboty kamieniarskie i brukarskie. Na ul. Rampa Brzeska większość infrastruktury drogowej została wykonana – pozostały do zrobienia azyle dla pieszych w jezdni, zjazdy do posesji i asfaltowe fragmenty ścieżki rowerowej. Prawie gotowe jest też rondo na skrzyżowaniu ul. Rampa Brzeska z Hutniczą.

- Trwają ostatnie prace brukarskie na odcinku od przejazdu kowelskiego do wiaduktu w ulicy Wschodniej. Pozostały odcinek do granicy miasta ma już ułożone chodniki i drogi rowerowe, a także wyrównawcze. Liczymy, że pogoda dopisze i w połowie kwietnia rozpoczniemy układanie warstwy SMA na 5-kilometrowym odcinku od Alei Przyjaźni do wschodniej granicy miasta – wylicza Łukasz Łukasik.

Ułożenie warstwy ścieralnej na odcinku od ronda ZWiN do przejazdu kowelskiego pozwoli na przeniesienie z powrotem ruchu tranzytowego na DK12. Równocześnie wykonawca ubiega się o pozwolenie na użytkowanie estakady nad torami w kierunku Włodawy – wiadukt może być przejezdny już w maju, co będzie znacznym udogodnieniem dla kierowców.

Z zapewnień Budimexu wynika, że prace wyprzedzają przyjęty harmonogram i realne jest, że przebudowana DK12 będzie w pełni przejezdna już w te wakacje. Na realizację zadania wykonawca ma czas do 31 października. **AN**

Wesołego Alleluja!
Niech ten szczególny czas wypełni
Nasze serca, rodziny i domy radością, spokojem
i wielką nadzieją odradzającego się życia.
Zdrowych, pogodnych, pełnych wiary
i miłości Świąt Wielkanocnych
życzą

Jakub Banaszek
Prezydent Miasta Chełm

Longin Bożeński
Przewodniczący Rady Miasta Chełm

BOREK4

SPRZEDAŻ
NOWOCZESNYCH APARTAMENTÓW
PRZEKAZANIE LOKALI - CZERWIEC 2021
REZERWACJA POD NUMEREM:
518 910 277
www.borek4.pl
5615

Najserdeczniejsze życzenia
zdrowych i spokojnych Świąt Wielkanocnych,
miłych chwil w rodzinnym gronie
oraz radości i nadziei płynącej
ze Zmartwychwstania Pańskiego

składają

Przewodniczący Rady Powiatu
we Włodawie
Romuald Pryll

Starosta
Włodawski
Andrzej Romańczuk

Świąt Wielkiej Nocy
spędzonych w rodzinnej atmosferze
dużo ciepła i radości
oraz wiosennego nastroju
życzy

dr Rafał Stachura

Prezes Lubelskiego Związku
Hodowców Bydła
i Producentów Mleka
wraz z Zarządem

eprasa.pl 0f961dd3a4

Niech Zmartwychwstanie Pańskie,
które niesie odrodzenie duchowe,
napełni wszystkich spokojem i wiarą,
da siłę w pokonywaniu trudności
i pozwoli z ufnością patrzeć w przyszłość
życzą

Przewodniczący
Rady Gminy Żmudź
Krzysztof Gawrjołek

Wójt Gminy Żmudź
Edyta Niezgoda
wraz z pracownikami

Radni Rady Gminy Żmudź

Zdrowych,
spokojnych i radosnych
Świąt Wielkiej Nocy
Mieszkańcom Gminy
Dorohusk
życzą

Przewodniczący Rady
Gminy Dorohusk
Mieczysław Gałecki

Wójt
Gminy Dorohusk
Wojciech Sawa

Pogody ducha,
zdrowia i radości
oraz
wszelkiego
dobra z okazji
Świąt Wielkanocnych
życzą

Przewodniczący
Rady Gminy
Mieczysław Neczaj

Wójt Gminy
Dubienka
Krystyna Deniusz-Rosiak

i pracownicy UG

Zmartwychwstał Pan i żyje dziś!

Na ten czas Świąt Wielkanocnych,
chociaż tak innych niż zwykle
życzymy Naszym Mieszkańcom i Przyjaciołom
Błogosławieństwa Zbawiciela
w tajemnicy Zmartwychwstania.
Wytrwałość i Nadzieja niech Nas nie opuszcza,
abyśmy w zdrowiu i ufności wyglądali jutra.
Przeżywając szczególne rekolekcje naszej wiary
doświadczamy życiowe lekcje pokory.
Bo życie jest najpiękniejszym darem.
Pielęgnujmy więc gesty miłości, dobroci, otwartości
i szczerości wobec bliźniego.
ALLELUJA

Robert Szwed
Przewodniczący Rady
z Radnymi

Stanisław Bodys
Burmistrz
z Pracownikami Samorządowymi

Rejowiec Fabryczny, Wielkanoc 2021

POWIAT CHEŁMSKI Wszyscy mamy już dość groźnej i uciążliwej pandemii

Dopadła nas gorączka szczepień

Zeszyty kolejkowe na szczepienia zapełniają się w błyskawicznym tempie. W rejestracjach przychodni zdrowia telefony od pacjentów dzwonią niemal bez przerwy. Terminy z dnia na dzień są coraz bardziej odległe albo wolnych miejsc już nie ma. Ludzie co prawda boją się powikłań poszczepiennych, ale chcą szybko skończyć z tą znienawidzoną pandemią.

W poniedziałek, 22 marca rozpoczęto rejestrację seniorów z roczników 1955-1956, którzy chcą się zaszczepić. Od wtorku, 23 marca ruszyła rejestracja dla roczników 1957-1961. W czwartek, 25 marca wznowiono też zapisy dla seniorów powyżej 70. lat. Przychodnie, w których są realizowane szczepienia, rejestrują, ustalają terminy i szczepią pacjentów. W wielu takich punktach, a jest ich 25 na terenie Chełma i powiatu chełmskiego, usłyszeliśmy w ubiegłym tygodniu, że się nie wyrabiają. O ile szczepienia przebiegały sprawnie i bez większych problemów, to strona organizacyjna całej akcji jest bardzo trudna do ogarnięcia.

- Oboje z żoną zapisaliśmy się na szczepienie przeciw koronawirusowi jeszcze 20 stycznia br. w punkcie szczepień w przychodni przyszpitalnej w Chełmie. Ja do zespołu wyjazdowego. I co? I nic! - pisze do nas nasza Czytelniczka z grupy wiekowej 70+. Chełmski szpital, w związku z dużym zainteresowaniem pacjentów szczepieniami, prosi o cierpliwość. To nie jest prawda, że wszyscy z grupy 70+ już są zaszczepieni.

Telefony się grzeją

- Wczoraj panie w rejestracji odebrały ok. 300 telefonów. Czasami staję nad nimi, żeby zobaczyć, jak wygląda sytuacja. Jedna rozmowa się kończy, druga się zaczyna - mówi **Mariusz Żabiński**, dyrektor Miejskiego Samodzielnego Publicznego Zakładu Opieki Zdrowotnej w Chełmie.

Placówka dysponuje szczepionkami od dwóch producentów - Pfizer i AstraZeneca. Ta pierwsza jest podawana 70-latkom i osobom starszym. Tygodniowo do każdego punktu szczepień MSPZOZ w Chełmie ma trafiać po 60 dawek. AstraZeneca jest zalecana dla osób do 69. roku życia. Będzie wydawana po 50 sztuk na punkt.

- Zaszczepiliśmy już grupę pacjentów 80+. Mieliśmy 300 dawek szczepionki. Natomiast szczepienia pacjentów z grupy 70+, którzy są u nas zapisani w zeszytach, planujemy dokończyć do końca maja - dodaje Żabiński.

- Nie ma się czego obawiać, jeśli chodzi o szczepionkę AstraZeneca. Nagłośniono pojedyncze przypadki niepożądanych odczynów, tymczasem setki ludzi się szczepią i nie miały żadnych objawów - zapewnia dyrektor.

Prawdopodobnie wielu pacjentów jest tego samego zdania, bo dodzwonienie się do rejestracji w ubiegłym tygodniu graniczyło z cudem. - Moja mama pół dnia próbowała dodzwonić się do przychodni przy ul. Połanieckiej lub Wołyńskiej. Nie udało się. W końcu tata poszedł z jej dowodem do przychodni i zapisał ją na szczepienie. Nie wyznaczono jednak terminu. Jak mu wyjaśniono, to uzależnione jest od tego, kiedy będą szczepionki - mówi nasza Czytelniczka.

- Można zadzwonić. Można przyjść osobiście. Nie ma znaczenia, do którego POZ-u należymy - zapewnia Żabiński.

Z tego powodu wielu pacjentów woli głosić swoją chęć zaszczepienia się przez internet lub telefon. Rejestracji można dokonać na kilka sposobów: poprzez e-rejestrację na pacjent.gov.pl (potrzebny Profil Zaufany), dzwoniąc na Infolinię Narodowego Programu Szczepień 989 lub wysyłając sms-a na numer 664 908 556 lub 880 333 333 o treści: SzczepimySie.

Na wsiach też są chętni

Niektórzy próbują jeszcze innych rozwiązań i zapisują się na szczepienia w mniejszych miejscowościach, bo podejrzewają, że kolejki są tam krótsze. Niedawno rozeszła się fama, że tak jest w Wierzbicy, gdzie szczepienia prowadzą dwie przychodnie.

- Generalnie to szczepimy „naszych", zaopcjowanych u nas pacjentów. Seniorzy z grupy 70+, oczywiście ci co chcieli, już zostali zaszczepieni. Zaczęliśmy więc szczepić pacjentów z zewnątrz. Zainteresowanie jest bardzo duże. Przez to naturalny rytm pracy przychodni jest zaburzony i będziemy się z tego wycofywać - mówi **Małgorzata Gryzińska** z NZOZ „Zdrovita" w Wierzbicy.

Tworzone są też listy na szczepienia pacjentów z roczników 50+ na terminy kwietniowe i majowe. Trudno jest to wszystko zorganizować bez zakłóceń, zwłaszcza gdy stawiają się na szczepienie osoby z przeciwskazaniami. Wtedy w trybie pilnym trzeba szukać kogoś, kto dostanie dawkę w zastępstwie, by się nie zmarnowała.

W przychodni Euro-Med w Wierzbicy terminy szczepień wyznaczane są już na maj. Średni czas oczekiwania to 4-6 tygodni. W Przychodni Medycyny Rodzinnej Ludi-Med w Sawinie w ubiegłą środę dostępne były jeszcze terminy kwietniowe. Zdarzało się, że jednego tygodnia zaszczepiono tam nawet 100 osób. Podobnie było w wielu przychodniach na terenie powiatu chełmskiego. NZOZ Salus w Siedliszczu jeszcze nie rozpoczął szczepień AstrąZenecą. Planuje to dopiero w kwietniu. Dotychczas dysponował 30 dawkami szczepionki Pfizera na tydzień.

DBEZ

Zdrowych, pogodnych
Świąt Wielkanocnych,
pełnych wiary,
nadziei i miłości.
Radosnego,
wiosennego nastroju,
serdecznych spotkań
w gronie najbliższych
oraz
wesołego „Alleluja"
życzą

Rada Nadzorcza, Zarząd,
Rady Osiedli i Pracownicy
Chełmskiej Spółdzielni Mieszkaniowej

Wesołego Alleluja

Niech nadchodzące Święta Wielkiej Nocy
przyniosą radość i nadzieję
płynącą ze Zmartwychwstania Pańskiego.
Niech ten czas będzie pełen wzajemnej życzliwości
i nadziei na lepsze jutro.

PGE
PGE Dystrybucja S.A.

Pełnych nadziei, wiary i miłości,
radosnych Świąt Wielkiej Nocy
oraz serdecznych spotkań
w gronie Najbliższych
życzy
Dr n. med. Marek Daniłosio

PIOTRANS PALIWA
RZETELNA FIrma
Jesteśmy uczestnikiem programu.
ON diesel
Oferujemy paliwa najwyższej jakości
OLEJ GRZEWCZY
95 Pb
98 Pb
ZBIORNIKI
+48 796 16 15 15
83 378 11 22
5295

eprasa.pl 0f961dd3a4

CHEŁM Prawdopodobnie jeszcze w tym roku do Chełma przeniesiona zostanie kolejna wojewódzka instytucja

Centrum dowodzenia przy Mickiewicza

Urząd marszałkowski remontuje budynek przy ul. Mickiewicza 37, do którego wkrótce przeniosą się pracownicy chełmskiego ośrodka Zespołu Lubelskich Parków Krajobrazowych. W planach jest też przeprowadzka dyrekcji parków z Lublina do Chełma. Siedzibę zmienią również inne urzędy, podległe marszałkowi.

Ośrodek Zamiejscowy w Chełmie ZLPK ma siedzibę w gmachu przy ul. Niepodległości. Dużo się jednak ostatnio mówi o tym, że jednostki podległe marszałkowi mają być w miarę możliwości lokowane w budynkach będących własnością urzędu marszałkowskiego. Gmach tymczasem należy do urzędu wojewódzkiego, a wszystkie inne jednostki - nie tylko lubelskie parki, ale np. także starostwo chełmskie - płacą wojewodzie za wynajem powierzchni biurowych.

Być może właśnie dlatego chełmski oddział Zespołu Lubelskich Parków Krajobrazowych szykuje się do przeprowadzki. To w związku z remontem należącego do urzędu marszałkowskiego budynku przy ul. Mickiewicza, gdzie kiedyś była przychodnia lekarska. Rozważane jest także przeniesienie zarządu ZLPK z Lublina do Chełma. W Chełmie miałaby być więc siedziba główna tej instytucji.

- Uprzejmie informuję, że nie ma decyzji Zarządu Województwa Lubelskiego w temacie ewentualnej zmiany siedziby Zespołu Lubelskich Parków Krajobrazowych w Lublinie - odpisał na nasze pytania **Remigiusz Małecki**, rzecznik prasowy urzędu marszałkowskiego.

Do planowanej przeprowadzki chełmskiego oddziału ZLPK rzecznik nawet się nie odniósł. Zanim miałoby to nastąpić, potrzebna jest uchwała Zarządu Województwa Lubelskiego. Z przeniesieniem ośrodka z Lublina prawdopodobnie byłoby jeszcze więcej formalności, być może wymagających zmiany struktury organizacyjnej tej jednostki.

Jak się jednak okazuje, rzecznik urzędu marszałkowskiego nie ma aktualnych informacji. **Zdzisław Szwed**, członek Zarządu Województwa Lubelskiego potwierdził nam, że przeprowadzka, o której dowiedzieliśmy się nieoficjalnie, jest już przesądzona. Na dowód otrzymaliśmy tabelkę z informacją o relokacji jednostek podległych marszałkowi. Wiadomo już nawet, które piętro kto zajmie. Budynek przy ul. Mickiewicza jest z lat 70-tych XX wieku. Był w nim kiedyś hotel robotniczy, a potem Kolegium Języków Obcych. Ma aż 80 pokoi biurowych. Po remoncie będzie on dostosowany potrzeb osób niepełnosprawnych i standardów XXI wieku, a więc będzie tam winda, klimatyzacja, monitoring. Wokół wykonane zostaną parkingi.

Zgodnie z planem, w piwnicy nowo wyremontowanego budynku mają funkcjonować: barek, sklep i archiwum. Parter zajmie Wojewódzki Ośrodek Medycyny Pracy. Na I piętrze ulokowany zostanie Urząd Marszałkowski Województwa Lubelskiego Filia w Chełmie. To 16 osób, dla których przygotowywanych jest 10 pokoi oraz sekretariat, gabinet dyrektora i pomieszczenia socjalne. Będzie tam też sala konferencyjna.

Na II piętrze zlokalizowane zostanie Wojewódzkie Biuro Geodezyjne Oddział w Chełmie. Dla 25 osób przygotowano 12 pokoi, sekretariat, gabinet dyrektora, pomieszczenie socjalne.

III piętro zajmie Zespół Lubelskich Parków Krajobrazowych. Przewidziano, że będą tam pracowały 23 osoby. Dostępnych mają 15 pokoi oraz salę konferencyjną.

Na samej górze przewidziano miejsce dla Zarządu Dróg Wojewódzkich oddział Chełm, który ma 15 pracowników. Siedzibę swoją ma mieć tam również Wojewódzki Urząd Pracy, który zatrudnia cztery osoby. Przeniesie się tam również Euroregion Bug, który ma także czterech pracowników. **DBEZ**

Niech Zmartwychwstanie Pańskie,
które niesie odrodzenie duchowe,
napełni wszystkich spokojem i wiarą,
da siłę w pokonywaniu trudności
i pozwoli z ufnością patrzeć w przyszłość
życzy

Zdzisław Szwed
Członek Zarządu Województwa Lubelskiego

W te wyjątkowe Wielkanocne Święta
życzę Państwu
dużo spokoju, otwartego serca,
wytrwałości i nadziei
na lepsze jutro.

Zdrowych i spokojnych świąt
życzy
Kinga Jędrzejewska
właścicielka firmy
„Twój Agent" Ubezpieczenia

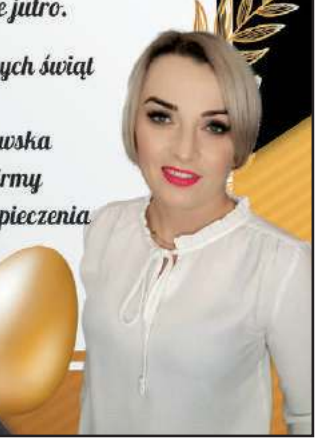

Niech Zmartwychwstanie
Pańskie napełni serca
spokojem i wiarą,
a w Państwa domach
zagości miłość,
nadzieja i obfitość
łask Bożych.

Anna Dąbrowska-Banaszek
- POSEŁ NA SEJM RP -

Zdrowych i pogodnych
Świąt Wielkanocnych,
pełnych wiary, nadziei i miłości,
radosnego nastroju
oraz serdecznych spotkań z najbliższymi

życzy

Teresa Hałas
Poseł na Sejm RP

Z okazji zbliżających się Świąt Wielkanocnych,
niosących nadzieję i odrodzenie życia,
pragniemy złożyć najserdeczniejsze
życzenia mieszkańcom Gminy Włodawa.
Niech ten radosny, świąteczny czas,
spędzony bez pośpiechu, troski i zmartwień,
w zdrowiu, radości i ciepłej, rodzinnej atmosferze
będzie dla wszystkich Państwa
źródłem nadziei, siły oraz wiary.

Wójt
Gminy Włodawa
Dariusz Semeniuk

Przewodniczący
Rady Gminy Włodawa
Janusz Korneluk

Z okazji Świąt Wielkanocnych
Mieszkańcom Gminy Wyryki życzymy,
aby blask prawdy o Zmartwychwstaniu
rozświetlał wszelkie mroki codzienności,
a wiara w nowe życie napełniała serca
radością i pokojem

Wójt
Gminy Wyryki
Mirosław Torbicz

Przewodniczący
Rady Gminy Wyryki
Piotr Horszczaruk

Z okazji zbliżających się
Świąt Wielkanocnych
składamy serdeczne
życzenia wszystkim
Mieszkańcom
Gminy Stary Brus.
Niech te święta
będą czasem
spokoju, optymizmu
i wiary.

Przewodniczący Rady Gminy
Janusz Kuszpa

Wójt Gminy
Paweł Kołtun

Radosnych Świąt
Wielkanocnych
pełnych wiary,
nadziei i miłości.
Niech świąteczny czas
przyniesie radość,
pogodę ducha
oraz wszelką pomyślność.
Mieszkańcom Gminy Urszulin
życzą

Wójt Gminy
Tomasz Antoniuk

Przewodniczący Rady Gminy
Piotr Kamela

eprasa.pl 0f961dd3a4

Gdy nadejdą święta niech nadzieja
i radość zastukają do Waszych drzwi,
a Wielkanoc przyniesie pomyślność,
szczęście i piękny uśmiech
każdego dnia.

Bożena Deniszczuk
Wójt Gminy Wierzbica

Zdzisław Muszański
Przewodniczący Rady Gminy

Z okazji nadchodzących
Świąt Wielkanocnych
pełnego spokoju i radości świętowania,
dobrego wypoczynku
w rodzinnym gronie,
oraz optymizmu, energii i nadziei
na lepszą przyszłość
życzą

Wójt
Gminy Sawin
Dariusz Ćwir

Zastępca Wójta
Gminy Sawin
Zbigniew Raźniewski

oraz pracownicy Urzędu Gminy Sawin

Zdrowych, Spokojnych
i Radosnych Świąt Wielkanocnych,
pełnych wiary, nadziei i miłości
oraz optymizmu na lepszą przyszłość
życzą

Przewodnicząca
Rady Gminy Wojsławice
Jolanta Jabłońska

Wójt
Gminy Wojsławice
Henryk Gołębiowski

Gdy nadejdą święta niech nadzieja
i radość zastukają do Waszych drzwi,
A Wielkanoc przyniesie pomyślność,
szczęście i uśmiech każdego dnia.

Waldemar Wilgos
Przewodniczący
Rady Gminy Białopole

Henryk Maruszewski
Wójt
Gminy Białopole

Wielkanoc to czas otuchy i nadziei.
Czas odradzania się wiary w siłę Chrystusa
i drugiego człowieka.
Życzymy Mieszkańcom Gminy Kamień,
aby Święta Wielkanocne przyniosły radość
oraz wzajemną życzliwość.
By stały się źródłem
wzmacniania ducha.
Wesołych Świąt…

Wójt
Gminy Kamień
Dariusz Stocki

Przewodniczący
Rady Gminy
Zbigniew Czerwonka

Pragniemy życzyć mieszkańcom
Gminy Rejowiec Fabryczny
zdrowych i spokojnych Świąt Wielkanocnych.
Niech ten szczególny czas
będzie pełen radości i nadziei.

Mirosław Maziarz
Przewodniczący Rady

Zdzisław Krupa
Wójt Gminy

CHEŁM Niespodziewanie przeszła z lewicy do prawicy

Posłanka Pawłowska zwiodła wyborców

Chełmska parlamentarzystka Monika Pawłowska zmienia barwy partyjne. Nie chce być już w Wiośnie Roberta Biedronia, przechodzi do Porozumienia Jarosława Gowina. Jej decyzja wywołała oburzenie w środowisku lewicowym. W internecie wylała się fala hejtu.

Monika Pawłowska mandat posła wywalczyła po raz pierwszy. Wcześniej pracowała na stanowiskach menedżerskich, prowadziła też własną działalność gospodarczą. W wyborach w 2019 roku startowała z listy Sojuszu Lewicy Demokratycznej. Swój głos oddało na nią 12 tys. 916 wyborców. W listopadzie 2019 została wybrana na wiceprzewodniczącą klubu parlamentarnego Lewicy.

Ogromne zdziwienie wywołało jej niedzielne oświadczenie na Facebooku o przejściu z lewicy do... prawicy.

- Lewico dziękuję - za wspólną pracę i wszystkie działania. Teraz kończę ten etap. To decyzja zgodna z moim sumieniem i tym, do czego zobowiązałam się wobec moich WYBORCÓW. Dziś rozpoczynam współpracę z Porozumieniem Jarosława Gowina. Zarówno jego program, jak i praktyka działania politycznego, są w obecnej sytuacji mi najbliższe - poinformowała. - To jedyne ugrupowanie szczerze zainteresowane ponadpartyjną współpracą dla dobra Polski. Nie wstępuję do Klubu Parlamentarnego Prawa i Sprawiedliwości.

Lewica zaskoczona, ale nie zrozpaczona

- To, co się wydarzyło, nie zasługuje na komentarz - ucina pytania była prezydent Chełma **Agata Fisz,** szefowa struktur SLD w mieście.

O zmianie barw lewicowej posłanki nie za wiele mówi też **Kazimierz Mazurek**, wiekowy działacz SLD, który ostatnio korzysta z jej biura poselskiego. Prowadzi w nim sprawy Związku Emerytów, Rencistów i Inwalidów. - Nie wiem o co chodzi. Mam nadzieję, że pani poseł przyjdzie do biura i porozmawiamy na ten temat - komentuje.

Podobno członkowie Lewicy nie płaczą zbytnio po Pawłowskiej. Uchodziła za osobę, która „sieje dużo zamętu", była też ponoć skonfliktowana z kilkoma działaczami, w tym z szefem SLD **Włodzimierzem Czarzastym.**

Tak naprawdę chełmianie mieli okazję poznać posłankę podczas obrony Szkoły Podstawowej nr 2 przed likwidacją. Była bardzo zaangażowana w tę sprawę. Pomagała społeczności Dwójki, uczestniczyła w spotkaniach z władzami miasta. Monika Pawłowska wspierała także chełmianki uczestniczące w Strajku Kobiet. Szła z nimi w jednym z protestów, jakie odbywały się pod koniec ubiegłego roku, a teraz stanęła po przeciwnej stronie.

Tak się nie robi...

Choć posłanka tłumaczy, że jej decyzja ma związek z tym, do czego zobowiązała się wobec wyborców, jej wyborcy mają na ten temat zgoła inne zdanie.

- W takiej sytuacji powinna oddać mandat. Tak zwyczajnie uczciwie. Nic pani nie usprawiedliwia - napisał pod pod jej postem **Krzysztof**.

- Kompletnie się tego nie spodziewałem. Komu teraz my młodzi możemy ufać? Tak się nie robi. Nie oszukuje się wyborców... Może czas zrzec się mandatu? - skomentował rozżalony **Michał.**

Mariusz stwierdził, że to kolejny dowód na to, że „w polskiej polityce nie ma ideałów, jest tylko korytko, a wyborcy traktowani są jak ciemna masa, po ich plecach do koryta i wszystko".

- A co ze zobowiązaniami wobec lewicowych wyborców, wobec kobiet, wobec osób LGBT+? - pyta **Oliwia**. - Jak spojrzy pani w oczy osobom, które głosowały na panią z nadzieją na lepsze jutro, własne prawa i szacunek? Kręgosłup moralny mi by chyba pękł po takiej akcji.

Pytania internautów pozostały bez odpowiedzi. Co posłanka sądzi na temat komentarzy od swoim adresem?

Posłanka Monika Pawłowska na jednym ze spotkań w sprawie SP nr 2 w Chełmie.

- Przez te dni, kiedy ta fala partyjnego hejtu się na mnie wylała, jednocześnie otrzymuję mnóstwo wiadomości ze słowami wsparcia. Ludzie gratulują mi odważnej i trudnej, ale słusznej decyzji - komentuje.

Rozczarowana lewicą

- Wiem, że to decyzja odważna. Chcę postępować zgodnie z własnym sumieniem i do czego zobowiązałam się wobec moich wyborców - tłumaczy swoją decyzję chełmsko-zamojska posłanka. - Z przykrością stwierdzam, że dzisiejsza Lewica zupełnie nie przypomina ugrupowania, z którym kiedyś się związałam. Przed laty łączyła nas społeczna wrażliwość. Przekonanie, żeby robić coś konkretnego dla ludzi. Niestety, dzisiejsza Lewica niemal wyłącznie stawia na sprawy światopoglądowe. ..

Parlamentarzystka przekonuje, że to nie jej droga i że nie po to wchodziła do polityki. Ludzie, jak mówi, oczekują konkretnych efektów, a nie ideologicznych gierek.

- Przykładem są opracowane przez Porozumienie programy dotyczące zielonej energii i mieszkalnictwa, które zamierzam rozwijać na Lubelszczyźnie i ścianie wschodniej. Przez ponad 30 lat żaden rząd nie zrealizował skutecznego programu budowy mieszkań osiągalnych dla mniej zamożnych rodzin. Mieszkanie Plus to też niewypał. Pierwszym sensownym działaniem są opracowane i wdrażane przez otoczenie premiera Gowina tzw. Społeczne Inicjatywy Mieszkaniowe - przekonuje. - To program wreszcie odpowiadający na potrzeby ludzi, opierający się na realnych wyliczeniach i stawiający na współpracę z samorządami.

Posłanka zapewnia, że to też szansa dla mieszkańców Chełma, których czeka wiele ciekawych inicjatyw i realnych rozwiązań pomagających wyjść z kryzysu pandemii. - Czas pandemii zmusza do analizowania i oceny różnych polityków i ugrupowań. Czy potrafią działać ponadpartyjnie i robić coś dla ludzi, zamiast zajmować się bezsensownymi wojenkami i własnymi interesami? Tak zaczęłam się zastanawiać, czy jestem w polityce na właściwym miejscu... - mówi.

Monika Pawłowska zapewnia, że wielokrotnie rozmawiała z prezydentem Chełma na temat sytuacji miasta i jego aktualnych potrzeb. - Mamy jeden wspólny cel: Chełm musi być miastem przyjaznym dla wszystkich, zarówno gospodarczo, komunikacyjnie, jak i społecznie. I takim się staje na przestrzeni wielu lat - przekonuje. - Ogromną zasługę w budowaniu Chełma ma również była prezydent Agata Fisz, rozpoczęła wiele istotnych inwestycji dla mieszkańców miasta.

Parlamentarzystka zdradza, że z obecnymi władzami miasta pracuje nad wdrożeniem kilku projektów. Na razie nie chce zdradzać jeszcze, o co konkretnie chodzi... **AN**

eprasa.pl 0f961dd3a4

Z okazji Świąt Wielkanocnych
składamy najserdeczniejsze życzenia,
aby Święta te były czasem spotkań z najbliższymi
oraz czasem budowania prawdziwej wspólnoty.

Niech przyniosą prawdziwą radość,
pokój oraz wzajemną życzliwość.

Życzymy siły i mądrości płynącej
z Tajemnicy Zmartwychwstania Pańskiego
oraz wszelkiego dobra.

Janusz Rzepka
Przewodniczący Rady
Miasta Krasnystaw

Robert Karaś
Burmistrz
Krasnegostawu

POWIAT KRASNOSTAWSKI
Kraina obfitości

W te święta, w które tak potrzebna jest nadzieja,
niech towarzyszy Państwu
miłość i obecność drugiego człowieka.
Niech Zmartwychwstały Chrystus
nad Państwem czuwa,
a Anioł Pański strzeże od złego.
Wesołego Alleluja!

Przewodniczący Rady Powiatu
Witold Boruczenko

Starosta Krasnostawski
Andrzej Leńczuk

Z okazji zbliżających się Świąt Wielkanocnych
pragniemy złożyć najserdeczniejsze życzenia
zdrowia, wewnętrznego spokoju
i radosnych spotkań z najbliższymi.
Niech nadchodzący świąteczny czas
będzie pełen optymizmu i wszelkiego dobra.

Przewodniczący
Rady Gminy
/-/ Krzysztof Golec

Wójt
Gminy Krasnystaw
/-/ Edyta Gajowiak-Powroźnik

Z okazji zbliżających się
Świąt Wielkanocnych
składamy wiosenne życzenia,
aby w czas Święta Paschy
w Waszych sercach,
rodzinach i domach zagościła radość, spokój
i wielka nadzieja
odradzającego się życia

Przewodniczący Rady
Gminy Fajsławice
Sławomir Michalak

Wójt Gminy
Fajsławice
Janusz Pędzisz

Z-ca Wójta Gminy
Fajsławice
Mieczysław Paluch

Serdeczne życzenia
wesołego Alleluja, dużo zdrowia,
radości i wiary z okazji
Zmarwychwstania Pańskiego
Mieszkańcom Gminy Gorzków

składają

Wójt Gminy
Marek Kasprzak

Przewodniczący Rady Gminy
Konstanty Nieścior

Wszystkim mieszkańcom Naszej Gminy
w tym trudnym czasie życzymy
zdrowych, pogodnych Świąt Wielkanocnych,
przepełnionych nadzieją i miłością.
Niech Zmartwychwstanie,
które niesie odrodzenie,
napełni Was pokojem i wiarą.

Wójt Gminy Rudnik
Paweł Kucharczyk

Przewodniczący Rady Gminy
Grzegorz Mróz

Prezydent hojny dla rad nadzorczych, ciąg dalszy

CHEŁM Kontynuujemy temat płac w radach nadzorczych miejskich spółek. Mamy wreszcie pozostałe dane. Tak jak przewidywaliśmy, dla swoich prezydent Chełma jest naprawdę hojny. Stawki w Miejskim Przedsiębiorstwie Gospodarki Komunalnej są równie wysokie jak w MPEC. Miasto zdradziło też wreszcie składy rad nadzorczych dwóch kolejnych spółek: MPRD i ChPWiTM.

Gdy kilka tygodni temu przygotowywaliśmy materiał na temat rad nadzorczych spółek miejskich, nie uzyskaliśmy konkretnych informacji od pracowników gabinetu prezydenta. Musieliśmy bazować na materiałach dostępnych w internecie, a tych na temat MPGK było najmniej. Rada nadzorcza MPGK liczy pięć osób. Na czele stoi **Piotr Woźny**, niegdyś przewodniczący rady nadzorczej MPEC. W latach 2018–2019 wiceprezes, a 2019–2020 prezes Narodowego Funduszu Ochrony Środowiska i Gospodarki Wodnej. Od 2020 prezes zarządu Zespołu Elektrowni Pątnów-Adamów-Konin. Wiceprzewodniczącym jest były wiceprezydent Chełma **Zbigniew Bajko**. W skład rady wchodzą ponadto: **Kacper Woźniak**, **Jarosław Gruszecki** i **Wojciech Kierepka.**

Wynagrodzenie członków rady nadzorczej regulują zapisy prawne z 2016 roku. Podstawą do wyliczenia jest przeciętne miesięczne wynagrodzenie w sektorze przedsiębiorstw bez wypłaty nagród z zysku w czwartym kwartale 2016 roku. Tak więc baza to 4 403,78 gr. Wynagrodzenia członków rad nadzorczych podawane są procentowo w uchwale zgromadzenia wspólników. W przypadku spółek miejskich stuprocentowym właścicielem, przynajmniej na razie, jest miasto. Wynagrodzenia rady nadzorczej w MPGK i tak były dosyć wysokie. Jak wynika z uchwały z 2017 roku przewodniczący już wtedy pobierał 95 proc. kwoty bazowej, czyli 4183 zł, wiceprzewodniczący - 55 proc. (2422 zł), a pozostali członkowie 45 proc. (1981 zł). Płace członków rady się nie zmieniły. Prezydent **Jakub Banaszek** postanowił jednak, że szef i wiceszef rady powinni zarabiać więcej. Przewodniczącemu dał aż 110 proc. kwoty bazowej, czyli 4844 zł, a wiceprzewodniczącemu 100 proc., czyli 4403,78 zł.

Po ponagleniach urzędnicy z gabinetu prezydenta przysłali nam także skład rady nadzorczej Miejskiego Przedsiębiorstwa Robót Drogowych. Tworzą ją trzy osoby. W gronie tym znalazł się **Marek Materek**, jak wynika z naszych źródeł - prezydent Starachowic, niezależny ale z poparciem PiS. Pozostali członkowie rady to **Justyna Łapińska i Paweł Lasocki.**

W 2017 roku przewodniczący rady nadzorczej MPRD pobierał 30 proc. kwoty bazowej, czyli 1321 zł, a po lutowej podwyżce dostanie 55 proc. kwoty bazowej (2422 zł), wiceprzewodniczący miał 25 proc. (1100 zł), a będzie zarabiał 50 proc. kwoty bazowej, czyli 2201 zł. Pozostali członkowie pobierali 20 proc. (880 zł), a teraz dostają 35 proc. kwoty bazowej, czyli 1541 zł.

Zmiany zaszły też w składzie rady nadzorczej Chełmskiego Parku Wodnego i Targowisk Miejskich. Fucha przewodniczącego trafiła się **Łukaszowi Gałczyńskiemu**, zastępcy dyrektora Departamentu Rozwoju Inwestycji w Ministerstwie Rozwoju, Pracy i Technologii, a wcześniej pracownikowi Ministerstwa Zdrowia. Ponadto w skład rady nadzorczej parku wodnego wchodzą **Marcin Witko,** prezydent Tomaszowa Mazowieckiego, i **Tomasz Grabek** z biura obsługi prawnej urzędu miasta. **AN**

Wesołych, zdrowych i pogodnych
Świąt Wielkanocnych,
pełnych wiary, nadziei i miłości,
serdecznych spotkań
w gronie rodziny i wśród przyjaciół
oraz Wesołego Alleluja
wszystkim Mieszkańcom Gminy Żółkiewka
życzą

Przewodniczący Rady Gminy Żółkiewka
Marian Kania

Wójt Gminy Żółkiewka
Jacek Lis

Z okazji nadchodzących Świąt Wielkanocnych
wszystkim Mieszkańcom Gminy Izbica
składamy najserdeczniejsze życzenia
wielu radosnych i ciepłych chwil
spędzonych w rodzinnym gronie
oraz wesołego Alleluja

Wójt
Gminy Izbica
mgr Jerzy Lewczuk

Przewodniczący Rady
Gminy Izbica
Janusz Dusznik

Kontrola w kościele. Za dużo wiernych!

GM. SIEDLISZCZE Prawie czterokrotnie został przekroczony limit wiernych uczestniczących we mszy świętej w kościele w Woli Korybutowej. Ktoś zawiadomił o tym policję. Sprawa trafi do sądu. Kto zostanie ukarany?

Od soboty mamy twardy lockdown. Jest wiele nowych obostrzeń. Także w kościołach obowiązuje limit wiernych. Do świątyni może wejść tylko jedna osoba na 20 mkw. powierzchni. We mszy świętej w kościele w Woli Korybutowej mogło uczestniczyć 15 wiernych, a było 59. O złamaniu obostrzenia ktoś „uprzejmie doniósł" na policję.

- Takich kontroli nie prowadzimy, ale dostaliśmy zgłoszenie, więc musieliśmy interweniować. Nasi policjanci potwierdzili naruszenie przepisów. Zamiast 15 osób, było w kościele około 60 – tłumaczyła w niedzielne popołudnie kom. **Ewa Czyż**, rzeczniczka prasowa Komendy Miejskiej Policji w Chełmie.

Policjantka podkreśla jednak, że nikt nie został jeszcze ukarany i na razie nie wiadomo, kto poniesie konsekwencje przekroczenia limitu wiernych w tej świątyni.

- W takiej sytuacji zazwyczaj odpowiada zarządca obiektu, ale w tym przypadku nie jestem w stanie stwierdzić, jak będzie. Prowadzimy postępowanie wyjaśniające. Sprawa trafi do sądu z wnioskiem o ukaranie – dodaje rzeczniczka chełmskich policjantów.

Policja będzie musiała ustalić, kto zawinił: parafianie, którzy nie zastosowali się do obowiązującego limitu czy też proboszcz celowo go zignorował, dopuszczając, by do kościoła weszła zbyt duża grupa parafian.

TWA

PELLET DRZEWNY
sprzedaż hurtowa i detaliczna
BRYKIET TORFOWY
NOWOŚĆ! Atrakcyjne ceny
Producent:
Graf Pellet, Sielec 136 B
tel. 509 311 488
e-mail: biomass.produkcja@gmail.com
www.grafpellet.pl
5711

eprasa.pl 0f961dd3a4

CHEŁM Sygnały i opinie czytelników

Do szkoły nie wolno, do domu kultury można

Od poniedziałku wszystkie klasy szkół podstawowych wróciły do nauczania zdalnego. W domach uczą się uczniowie szkół średnich. Ale wszyscy, mimo pandemii, mogą uczęszczać na zajęcia do Młodzieżowego Domu Kultury i Chadeku. - To jakaś paranoja - ocenia nasza Czytelniczka.

- Jak to możliwe? - pyta z niedowierzaniem nasza Czytelniczka. - Dzieci nie mogą chodzić do szkoły, bo mamy trzecią falę pandemii, a w domach kultury pandemii nie ma?

Nie rozumie, na jakiej podstawie funkcjonują obecnie domy kultury. Jej zdaniem, prawdopodobieństwo zakażenia na zajęciach, w jakich uczestniczą dzieci z różnych szkół i przedszkoli z Chełma i powiatu, jest dużo wyższe, niż na lekcjach w szkole. - To trochę nieodpowiedzialne, no chyba, że chcemy mieć w mieście kontrolowane ogniska koronawirusa - mówi.

Dyrektor Młodzieżowego Domu Kultury **Joanna Wilkołaska** zapewnia, że wszystko odbywa się zgodnie z obowiązującymi przepisami. MDK może działać normalnie.

- Pani kurator oświaty podczas konferencji stwierdziła, że nie ma przeciwwskazań, abyśmy funkcjonowali tak jak dotychczas w reżimie sanitarnym, na zajęciach stacjonarnych. Pozytywną opinię mamy także od pani prezydent. Działamy na takich samych zasadach jak poradnie, bursy czy schroniska. Tak wskazują przepisy i ich interpretacja. MDK będzie funkcjonował normalnie, dopóki nie będzie przypadków zachorowań - wyjaśnia dyrektor MDK.

Na te nie trzeba było jednak długo czekać. Zajęcia Młodzieżowego Domu Kultury odbywają się w dwóch budynkach: przy ul. Pocztowej i w filii „Przy Czapli", czyli w dawnej siedzibie Gimnazjum nr 2. Na początku tygodnia na stronie internetowej MDK pojawił się komunikat, że wszystkie zajęcia w filii od 23 marca będą odbywały się w formie zdalnej. Co z resztą zajęć? Reszta zostaje bez zmian.

- Jeden z pracowników obsługi ma pozytywny wynik na Covid-19, drugi w związku z tym przebywa na kwarantannie. W tej sytuacji musieliśmy wprowadzić w filii zajęcia online - wyjaśnia Wilkołaska. - Nie możemy zostać bez obsługi, ponieważ to ona zajmuje się m.in. dezynfekcją pomieszczeń. Na sytuację reagujemy na bieżąco.

Zajęcia w MDK odbywają się w małych grupach od 6 do 12 osób, w zależności od wielkości sali. Między zajęciami odbywa się wietrzenie pomieszczeń i dezynfekcja.

Zajęć z dziećmi nie zawiesił także Chełmski Dom Kultury. - Zajęcia grup stałych mogą odbywać się w trybie stacjonarnym. Wynika to z informacji zamieszczonych na stronie ministerstwa - wyjaśniał w środę dyrektor **Bartłomiej Kazimierczak.**

Sytuacja zmieniła się w czwartek, kiedy rząd ogłosił nowe obostrzenia. Do 9 kwietnia zawieszone zostały również zajęcia w domach kultury. **AN**

Zamiast zapłacić, wyczyścił konto

CHEŁM Kolejna osoba z naszego regionu została oszukana podczas internetowej płatności. Na jednym z portali wystawiła do sprzedaży dziecięcy wózek. Od klienta dostała link do płatności. Nieświadoma zagrożenia podała w nim dane swojej karty. Jak się okazało, w ten sposób ktoś wypłacił z jej konta ponad 1200 złotych.

Do dyżurnego komendy zgłosiła się w ubiegłym tygodniu kolejna oszukana chełmianka. 40-latka poinformowała o nagłej utracie pieniędzy z konta.

- Z jej relacji wynikało, że wystawiła na jednym z portali internetowych do sprzedaży dziecięcy wózek. W tej sprawie nawiązała z nią kontakt osoba, która chciała go kupić. Zaproponowała formę zapłaty z wykorzystaniem linku, w którym pokrzywdzona podała dane swojej karty płatniczej - informuje komisarz **Ewa Czyż**, rzeczniczka prasowa KMP w Chełmie.

Niestety, po dokonaniu transakcji okazało się, że z jej konta zniknęło ponad 1200 złotych. Gdy zorientowała się, że padła ofiarą oszustwa, zablokowała dostęp do bankowości internetowej. To już kolejne zgłoszenie tego typu oszustwa w ostatnim czasie.

- Policjanci wyjaśniają okoliczności tej sprawy i apelują o zachowanie ostrożności w tego typu transakcjach. Przede wszystkim korzystajmy z takich form płatności, które nie wymagają od nas podania danych karty płatniczej i kodów autoryzacyjnych - dodaje Czyż.

(apm)

Uporządkują szyldy

CHEŁM Koniec z szyldami stawianymi „na dziko". Właściciele sklepów i lokali usługowych będą musieli dostosować je do zasad zapisanych w nowym prawie lokalnym. Władze Chełma zleciły opracowanie projektu uchwały krajobrazowej. Będzie obowiązywać w całym mieście.

- W połowie marca miasto podpisało umowę na przygotowanie projektu uchwały krajobrazowej. Zakres prac obejmuje opracowanie zasad i warunków sytuowania obiektów małej architektury, tablic reklamowych i urządzeń reklamowych i ogrodzeń, ich gabarytów i standardów jakościowych oraz rodzajów materiałów budowlanych, z jakich mogą być wykonane - wyjaśnia **Damian Zieliński** z gabinetu prezydenta.

Przygotowaniem nowego prawa zajmie się Autorska Pracownia Architektoniczna „Arkada" w Białej Podlaskiej. Miasto zapłaci za usługę 72 tys. 570 zł. Na wykonanie zadania firma ma czas do czerwca 2022 roku. Dlaczego ma to trwać aż tak długo?

- Jest to złożona i bardzo poważna procedura, która wymaga, m.in. szeregu analiz np. planów zagospodarowania przestrzennego czy uzgodnień z wieloma podmiotami i instytucjami. Jest to więc czas zdecydowanie przystający do zakresu prac - wyjaśnia Zieliński.

Chodzi o uporządkowanie przestrzeni publicznej miasta i zadbanie o jego estetykę. Uchwała na pewno będzie zawierała wytyczne dotyczące tego, jak ma wyglądać ścisłe centrum miasta. Przedsiębiorcy prowadzący działalność na starówce będą musieli dostosować się do nowych zasad, o ile rada miasta podejmie uchwałę w tej sprawie.

Nowe przepisy mają obowiązywać w całym Chełmie. Być może podzielony on zostanie na strefy. Podobnie wygląda to w innych miastach Polski. Im dalej od centrum, tym restrykcje łagodniejsze. Zamość uchwałę krajobrazową ma od listopada ubiegłego roku. Miasto podzielone jest na pięć stref. Dokument zawiera m.in. szczegóły dotyczące lokalizacji i wyglądu szyldów, tablic reklamowych, obiektów małej architektury. **AN**

Kobylanki pokonały rywalki jajami

POW. CHEŁMSKI KGW „Kobylanki" wygrało w konkursie wojewódzkim na ozdoby wielkanocne. Ich praca zgłoszona w kategorii „Pisanki, kraszanki, jajka malowane" to majstersztyk rękodzieła.

Na konkurs organizowany przez Urząd Marszałkowski Województwa Lubelskiego wpłynęło 325 prac. Stworzyły je panie z Kół Gospodyń Wiejskich z całego lubelskiego. Komisja nagrodziła 12 najlepszych i rozdała aż 60 wyróżnień w czterech kategoriach.

Przewodniczącą KGW Kobylanki jest **Edyta Szpindowska**. Stroik, który został wysłany na konkurs i zdobył pierwsze miejsce, jest pracą zbiorową. Pisanki z gęsich jaj były zdobione frezarką, natomiast kurze - skrobane. Wykonała je **Anna Śladewska**.

Koła gospodyń z powiatu chełmskiego mają też kilka wyróżnień. W konkursie na na najpiękniejsze palmy wielkanocne „Cudna – nienudna palma" wyróżnienie otrzymała **Bożena Kuryś** z KGW „Siedliszcze nad Bugiem". W konkursie na „Lubelskie tradycyjne stroiki wielkanocne" KGW z terenu powiatu chełmskiego zdobyły dwa wyróżnienia - jedno ma **Beata Czerniakowska** z KGW Chylinianki, a drugie - **Jolanta Harmata** KGW „Na Dolince".

Za pisanki, kraszanki i jaka malowane wyróżnienia mają również: **Katarzyna Góźdź** z KGW w Horodysku i **Bożena Gostecka** z KGW „Ale Babki" **DBEZ**

Grillowanie po pandemii

CHEŁM Dobra wiadomość dla mieszkańców. Nadleśniczy Krzysztof Dźwierzyński zorganizuje dla chełmian bezpieczne miejsce spotkań przy ognisku czy grillu na terenie lasu Borek. Już wiadomo, że będzie to polana od ul. Prusa.

Z pismem o zorganizowanie takiego miejsca wystąpiło do Nadleśnictwa Chełm stowarzyszenie Werwa. Organizacja pozarządowa zaproponowała, że mogłaby być to np. polana przy wejściu do lasu od ul. Prusa czy teren przy Miejscu Obsługi Rowerzystów w pobliżu cmentarza komunalnego. Nadleśniczemu spodobała się pierwsza lokalizacja.

- Wstępnie miejsce jest dobre, jednak na razie nie możemy rozpocząć żadnych prac z powodu zagrożenia covidowego. Nie chcemy, aby ludzie gromadzili się w czasie pandemii - tłumaczy nadleśniczy. - Gdy tylko będzie bezpiecznie, wszystko zorganizujemy.

Stowarzyszenie proponuje też, aby połączyć funkcję rekreacyjną z edukacyjną i postawić tablice z ciekawymi zdjęciami oraz tekstami dotyczącymi lasu. Werwa deklaruje, że zapełnieniem tablic w treści, które będą zmieniane co kilka miesięcy, może się zająć. Na zorganizowaniu miejsca grillowego miałoby skorzystać też nadleśnictwo.

- Mogłoby sprzedawać drewno na ognisko - mówi **Grzegorz Gorczyca** z Werwy. - Takie punkty rekreacyjno-edukacyjne można spotkać w wielu miejscach, szczególnie przy leśnych trasach turystycznych. Jesteśmy przekonani, że mieszkańcy Chełma przyjęliby je z radością i byłyby one wykorzystywane przez cały rok.

Miejmy nadzieję, że wirus latem odpuści i chełmianie będą mogli spotykać się bezpiecznie na łonie natury, także przy ognisku w Borku. **AN**

eprasa.pl 0f961dd3a4

Zdrowych i spokojnych
Świąt Wielkanocnych

życzą Zarząd i Pracownicy Spółdzielni
Mleczarskiej Bieluch w Chełmie

Z okazji
Świąt Wielkanocnych
radości, miłości i szczęścia
życzą
Właściciel i Pracownicy
Salonów Meblowych

SKOREK

Z okazji Świąt Wielkanocnych

życzymy Państwu wielu radosnych chwil
w rodzinnym gronie, wypełnionych głośnym
Alleluja. Niech Święta Zmartwychwstania
Pańskiego będą czasem wzajemnej
życzliwości, odpoczynku i refleksji,
przepełnionym wiarą, nadzieją
i miłością.

Prezes Zarządu
i Pracownicy Spółki

Wielkanoc 2021

MP GK CHEŁM

Z okazji Świąt Wielkanocnych życzymy
wszelkich łask Bożych,
pogodnych, zdrowych świąt i pomyślności
w życiu osobistym.
Aby te Święta były wzorem duchowego wzbogacenia
i umocnienia dającego radość, pokój i nadzieję.

Przewodniczący Rady Gminy Hańsk
Wojciech Grunwald

Wójt Gminy Hańsk
Marek Kopieniak

Na te Wielkanocne Święta, chociaż tak inne,
życzymy spokoju i otwartego serca.
Niech wytrwałość i nadzieja Was nie opuszcza,
a zdrowie i miłość przynosi lepsze jutro.
Niech Zmartwychwstały Pan
będzie dla Nas symbolem pojednania i odrodzenia.

/-/ Wiesław Wierzchoś
Przewodniczący Rady Gminy

/-/ Joanna Jabłońska
Wójt Gminy Leśniowice

Pełnych nadziei, wiary i miłości,
radosnych Świąt Wielkiej Nocy
oraz serdecznych spotkań
w gronie Najbliższych
życzą

Wójt Gminy
Łopiennik Górny
Artur Sawa

Przewodniczący
Rady Gminy
Wojciech Kister

Beata Mazurek

Poseł do Parlamentu Europejskiego

Z okazji Świąt Wielkanocnych,
życzę Państwu
dużo zdrowia, nadziei i miłości.
Radosnego, wiosennego nastroju,
serdecznych spotkań
w gronie rodziny i wśród przyjaciół
oraz wesołego Alleluja.

Beata Mazurek

EKR GRUPA
EUROPEJSCY KONSERWATYŚCI I REFORMATORZY

Jesteśmy centroprawicową grupą polityczną
w Parlamencie Europejskim, założoną w 2009 roku.
Naszym wspólnym celem jest silna Unia Europejska
oparta na eurorealizmie, poszanowaniu suwerenności
narodów i skupieniu się na ożywieniu gospodarczym,
wzroście i konkurencyjności.

www.ecrgroup.eu

Parlament Europejski

eprasa.pl 0f961dd3a4

Kronika miasta

Przemarsze bardzo spokojne

Na sesji rady miasta komendant miejski policji **mł. insp. Mariusz Kołtun** podsumował, m.in. protesty kobiet, które odbyły się pod koniec ubiegłego roku w związku z orzeczeniem Trybunału Konstytucyjnego. Informacja ta znalazła się w sprawozdaniu na temat porządku i bezpieczeństwa publicznego.

- Mimo kilkukrotnych spontanicznych przemarszów znacznej grupy osób, w pierwszym proteście, jak szacujemy, wzięło udział ok. 2 tys. osób, przebiegały one bardzo spokojnie - stwierdził komendant.

Policja nie stosowała środków represji, nie ujawniła też wykroczeń bezpośrednio związanych z tym zgromadzeniem.

- Legitymowania były incydentalne wobec osób, które zakłóciły spokojny przemarsz lub spożywały alkohol w sąsiedztwie protestujących - poinformował mł insp. Mariusz Kołtun.

Gałęzie do przycięcia

Radny **Tomasz Otkała** zainteresował się gałęziami wystającymi z prywatnych posesji na chodniki i blokującymi swobodne przejście pieszych, m.in. na ulicach osiedla Działki: Litewskiej, Botanicznej i Mościckiego. O problemie poinformował na sesji straż miejską. Uważa, że mundurowi powinni zająć się sprawą i, jeśli jest taka potrzeba, zwrócić uwagę właścicielom posesji. Do jego prośby przychylił się też przewodniczący rady **Longin Bożeński**. Dodał, że gałęzie należałoby przyciąć także w innych miejscach miasta, również na terenach miejskich.

- Proszę straż miejską i służby prezydenta o podjęcie działań w tej kwestii, zwłaszcza że dobiega końca okres przycinania drzew - dodał Bożeński.

Komu marzy się praca w straży?

18 osób chce pracować w straży miejskiej. Tyle ofert wpłynęło na konkurs ogłoszony na początku marca. Miasto zamierza natomiast zatrudnić w ramach tego naboru pięciu aplikantów. Na razie służby prezydenta nie informują, co dalej z konkursem. O stanowiska mogły ubiegać się osoby powyżej 21. roku życia, z wykształceniem minimum średnim, niekarane, posiadające prawo jazdy kategorii B.

Przedstawiciele wybrani

Cztery osoby będą reprezentować radę miasta w społecznej radzie Miejskiego Samodzielnego Publicznego Zakładu Opieki Zdrowotnej. Radni podjęli uchwałę w tej sprawie na ostatniej sesji. **Mirosław Czech** zgłosił z klubu PIS **Adama Kistera. Marek Sikora** zaproponował **Dariusza Grabczuka**, który w radzie działał też w poprzedniej kadencji, i **Katarzynę Janicką.** W związku z tym **Agnieszka Ostrowska** zgłosiła kolejną kandydatkę z PiS - **Edytę Rożek.**

Kadencja rady społecznej trwa cztery lata. Wybory były konieczne, ponieważ poprzednia rada zakończyła pracę w styczniu. Przez ostatnie cztery lata radę miasta reprezentowali: **Longin Bożeński, Dariusz Grabczuk** i **Ryszard Dżaman.**

Ustalono, że pierwsze posiedzenie nowej rady społecznej MSPZOZ odbędzie się 15 kwietnia, o ile tych planów nie pokrzyżuje pandemia.

Mistrzowie ortografii

„Spisz się" - to hasło III Otwartego Dyktanda Bibliotecznego organizowanego przez Bibliotekę Pedagogiczną w Chełmie. Znasz zasady ortografii i interpunkcji? Spróbuj swoich sił w tej rywalizacji. Z zapisem warto się pospieszyć, bo liczba miejsc jest ograniczona, a decyduje kolejność zgłoszeń.

Dyktando ma charakter otwarty, tekst będzie związany z obchodami Roku Stanisława Lema. Mogą wziąć w nim udział mieszkańcy miasta Chełm i powiatów chełmskiego, krasnostawskiego i włodawskiego, którzy ukończyli 16 lat. W związku z pandemią w konkursie może wziąć udział maksymalnie 10 uczestników. Osoby zakwalifikowane zostaną powiadomione o tym fakcie telefonicznie lub mailowo.

Warunkiem uczestnictwa w dyktandzie jest zgłoszenie udziału do 6 maja poprzez formularz zgłoszeniowy dostępny na stronie internetowej biblioteki www.bpchelm.pl. Konkurs odbędzie się 14 maja w siedzibie placówki. Zwycięzca otrzyma nagrodę rzeczową o wartości 300 zł. **AN**

CHEŁM Pracownicy na bezpłatnych urlopach mają być zatrudnieni w innej miejskiej spółce - MPRD

MPGK ma reanimować trupa?

Ok. 30 pracowników Miejskiego Przedsiębiorstwa Gospodarki Komunalnej otrzymało do wypełnienia ankiety w sprawie 10-tygodniowego bezpłatnego urlopu i pracy w tym czasie w innej spółce miejskiej. Załoga jest przerażona. - Nie wiemy, o co tu tak naprawdę chodzi, ale nie ma naszej zgody na robienie ze spółki dojnej krowy - mówią pracownicy spółki.

Z anonimowej ankiety, jaką otrzymali do wypełnienia w ubiegłym tygodniu pracownicy sekcji terenów zielonych i ulic Zakładu Oczyszczania Miasta, wynika, że gdzieś - jak podejrzewają - w urzędzie zrodził się pomysł, aby pracownicy MPGK przeszli na jakiś czas do pracy w Miejskim Przedsiębiorstwie Robót Drogowych. W ankiecie mieli bowiem zadeklarować, czy zgadzają się na 10-tygodniowy urlop bezpłatny w swojej firmie i pracę w tym czasie w innej spółce miejskiej.

Dotychczas zielenią miejską zajmował się MPGK. Umowa kończy się w połowie kwietnia, tymczasem miasto nie ogłosiło nowego przetargu na tego typu usługę. - O co chodzi? - zastanawiają się pracownicy, a przedstawiciele związków zawodowych piszą do prezesa spółki z prośbą o wyjaśnienie.

- Nie zgadzamy się, aby traktować naszą firmę, jak dojną krowę i jej kosztem reanimować trupa, jakim jest MPRD - denerwują się przewodniczący związków zawodowych. - Nasza sekcja posiada doświadczonych pracowników, którzy z pasją realizują swoje zadania, mamy sprzęt niezbędny do wykonywania tego typu prac. Mało tego, nikt nie pytał związków zawodowych o zdanie. Trochę to dziwne, abyśmy dawali swój sprzęt i ludzi innej spółce, aby wykonywała prace, którymi dotychczas zajmowała się nasza sekcja.

O plany wypożyczenia specjalistów z MPGK do MPRD zapytaliśmy urząd. Niestety, nie otrzymaliśmy kompletnej odpowiedzi na nasze pytania. Dowiedzieliśmy się za to, że spółki miejskie działają w porozumieniu, na rzecz i w interesie właściciela, czyli miasta Chełm. W związku z tym samorząd planuje powierzyć zadanie utrzymania zieleni miejskiej na okres 10 tygodni w trybie bezprzetargowym (in house) Miejskiemu Przedsiębiorstwu Robót Drogowych w Chełmie. O czyj interes chodzi?

- Równolegle na to zadanie zostanie rozpisany i ogłoszony przetarg, do którego będzie mogło przystąpić Miejskie Przedsiębiorstwo Gospodarki Komunalnej. Ma to na celu utrzymanie sekcji odpowiedzialnej za zieleń miejską w spółce MPGK i zachowanie miejsc pracy osób zatrudnionych w tym wydziale - tłumaczy **Dominik Gil** z gabinetu prezydenta. - Podobne praktyki współpracy chełmskich spółek nie są novum. Aktualnie umowę na utrzymanie zimowe – w innej formule prawnej – realizuje konsorcjum MPGK i MPRD.

Na pytanie, jak się ma przejście pracowników na chwilę do innej spółki do podpisanego przez nich oświadczenia o zakazie konkurencji, nikt nam nie odpowiedział.

- Dlaczego MPRD, a nie MPGK ma się zająć zielenią miejską? - pytają oburzeni przedstawiciele związków zawodowych - Skoro od lat dobrze z tych zadań wywiązuje się właśnie MPGK, które ma sprzęt i wyodrębnioną do tych celów Sekcję Terenów Zielonych i Ulic Zakładu Oczyszczania Miasta?

Nasi rozmówcy uważają, że jeśli zadanie ma przejąć MPRD, to niech to robi swoimi środkami i ludźmi. - MPGK od dłuższego czasu jest traktowane jak krowa dojna: szopka bożonarodzeniowa, wszelaki sponsoring, zakup PKS, woda Księcia Daniela, zatrudnianie radnych i osób od PR. Praktyki współpracy? Ok. Ale nie narzucanie pomysłów z piekła rodem i traktowanie ludzi jak meble - nie kryją oburzenia pracownicy. - A co, jeśli pracownicy nie wyrażą zgody na urlop bezpłatny? Będą stawiani pod ścianą? Szykanowani? **JG**

Karetka uratuje dyrektora pogotowia?

CHEŁM Marszałek województwa nie jest zadowolony ze współpracy z dyrektorem Stacji Ratownictwa Medycznego w Chełmie, tymczasem minister zdrowia docenił jego pracę oraz zaangażowanie i pozytywnie zaopiniował wniosek stacji, przyznając ponad pół miliona dofinansowania na zakup ambulansu i środków ochrony osobistej.

- Cieszę się, że nasz projekt został pozytywnie oceniony przez ministerstwo. Jest to sprzęt bardzo potrzebny, z którego korzystać będą nasi ratownicy, ale przede wszystkim mieszkańcy miasta i powiatu - nie kryje zadowolenia dyrektor SRM **Tomasz Kazimierczak.** - Dobrze, że udało się nam wykorzystać tę szansę.

Choć w lutym szef pogotowia dowiedział się, że nie spełnia oczekiwań marszałka województwa, pod którego podlega i ten chce go odwołać, w dalszym ciągu starał się, jak najlepiej zarządzać placówką. Efektem tego było złożenie 3 marca wniosku o dofinansowanie sprzętu dla pogotowia w ramach wsparcia zespołów ratownictwa w realizacji zadań związanych z zapobieganiem, przeciwdziałaniem i zwalczaniem Covid-19 i innych chorób zakaźnych. Jeszcze w tym samym miesiącu Kazimierczak otrzymał pismo z Ministerstwa Zdrowia, że wniosek został rozpatrzony pod względem formalnym i merytorycznym i tym samym zakwalifikowany do dofinansowania.

Chełmska stacja otrzyma od ministra 520 tys. zł na realizację dwóch zadań. 442 tys. zł pochodzi ze środków Europejskiego Funduszu Rozwoju Regionalnego. - 500 tys. zł zostanie przeznaczone na zakup ambulansu, który zasili naszą flotę i będzie służył do pomocy chorym. Po naszej stronie leży doposażenie karetki w sprzęt. 20 tys. zł natomiast ma być wydane na środki ochrony osobistej, które w okresie pandemii są nam niezbędne - tłumaczy dyrektor Kazimierczak.

Transakcja powinna być sfinalizowana do czerwca tego roku. Czy projekt finiszować będzie dyrektor Kazimierczak? Procedury związane z jego odwołaniem już ruszyły. Wszystko w rękach marszałka... **AN**

Radni miejscy za Kazimierczakiem

CHEŁM Rada miasta podjęła uchwałę o niewyrażeniu zgody na odwołanie Tomasza Kazimierczaka ze stanowiska dyrektora Stacji Ratownictwa Medycznego w Chełmie. Trzy osoby wstrzymały się od głosu.

Przeciwko odwołaniu było 13 radnych. Od głosu wstrzymali się radni **Adam Kister, Agnieszka Ostrowska i Edyta Rożek.** W głosowaniu nie wziął udziału sam zainteresowany, a także obecni na posiedzeniu **Mirosław Czech i Dorota Rybaczuk.**

Opinia rady jest na pewno bardzo ważna, ale nie wiążąca. Marszałek województwa, który utracił zaufanie do Kazimierczaka, musiał wystąpić do rady o taką zgodę. Jednak tylko może, a nie musi brać jej pod uwagę.

Jak czytamy w uzasadnieniu do uchwały, dyrektor SRM w sposób niezwykle szczegółowy odniósł się do wysuwanych względem niego zarzutów przez marszałka. Podkreślił jednocześnie, że wbrew stanowisku przedstawionemu we wniosku, był chwalony za wykonywanie powierzonych mu zadań. Na dowód dołączył nawet pismo marszałka **Jarosława Stawiarskiego** z 6 kwietnia 2020 roku, w którym składa on wyrazy szacunku, podziwu i podziękowanie za pracę wykonywaną z narażeniem własnego zdrowia i życia.

- Przyczyną wypowiedzenia jest utrata zaufania powodowana odmiennością wizji funkcjonowania Stacji Ratownictwa Medycznego w Chełmie Samodzielnego Publicznego Zakładu Opieki Zdrowotnej. Tak bardzo ogólne stwierdzenie zostało uszczegółowione koniecznością zwiększenia czynności w zakresie przeciwdziałania, zapobiegania i zwalczania Covid 19. Wydaje się, że radny w sposób szczegółowy przedstawił swoje działania, wskazując, że m. in. wydłużył czas pracy karetki wymazowej, utworzył drugi zespół transportowy Covid i wreszcie, co zawsze jest ważne z punktu widzenia właściciela, odnotował rekordowy dodatni wynik finansowy za 2020 rok - argumentuje swoją decyzję rada miasta. **AN**

Odeszli...

Maria Niemiec, 72 lata
Tadeusz Wolczyk, 87 lat
Pelagia Grzejszczyk, 84 lata
Alicja Morawska, 75 lat
Zdzisław Potocki, 75 lat
Maria Rychliczek, 67 lat
Władysława Nicpoń, 75 lat
Mieczysław Cybulski, 79 lat
Bronisław Odrzywolski, 83 lata
Małgorzata Tworek Pytlar, 54 lat
Wanda Miszczak, 63 lata
Julian Sobczuk, 87 lat
Edward Maszewski, 69 lat
Zdzisław Czech, 54 lat
Kazimierz Mielnik, 75 lat
Andrzej Lepusiński, 53 lata
Julian Demczuk, 85 lat
Józef Błaziak, 71 lat
Jarosław Szmagalski, 53 lata
Maria Hnidec, 71 lat
Waldemar Jóźwiak, 51 lat
Marek Barański, 53 lata
Regina Nowodzińska, 91 lat
Kazimierz Ruszkiewicz, 89 lat
Michał Łękawski, 87 lat
Jakub Burda, 82 lata
Bolesław Jaroszek, 74 lata
Czesław Nowosad, 81 lat
Władysław Nowak, 84 lata

5101
Chełmski Dom Pogrzebowy
Firma Łukowiec
Organizujemy pogrzeby na wszystkich cmentarzach i zajmujemy się transportem międzynarodowym zmarłych.
Chełm ul. Szpitalna 49
82-564 36 07
602 469 287
www.łukowiec.pl
■ Przeprowadzamy kremację w ciągu kilku godzin.
■ Posiadamy własną kaplicę i chłodnię.
Nasza firma jest Zarządcą Cmentarza Parafialnego w Chełmie przy ul. Lwowskiej.
Wszystkie czynności związane z pogrzebem, ekshumacją, pracami kamieniarskimi i budowlanymi muszą zostać uzgodnione w naszym biurze:
ZAKŁAD POGRZEBOWY
Chełm ul. Poległych 1
82-542 18 56 602 373 203
www.zakładpogrzebowychelm.pl
USŁUGI CAŁODOBOWE - BEZGOTÓWKOWE
Wypłacamy Zasiłki Pogrzebowe ZUS i KRUS Przed Pogrzebem

Kompleksowe Usługi Pogrzebowe
KOMPLEKS
Zakład Usług Pogrzebowych

24h
Chełm, ul.Rejowiecka 93
Rejowiec Fabr., ul. Dworcowa 4
82 566 40 53
502 791 454
2640

eprasa.pl 0f961dd3a4

Pyda w Sanatorium Miłości

POW. CHEŁMSKI Zbigniew Pyda z gm. Siedliszcze, były uczestnik programu Rolnik szuka żony, znowu wystąpił w telewizji. Jego zdjęcie zamieszczone w internecie ze Zdzisławem Wasiakiem z Sanatorium miłości zelektryzowało opinię publiczną.

Zbigniew Pyda występował w 2016 roku w programie telewizyjnym Rolnik szuka żony. Pisano wówczas o nim „koneser kobiecych wdzięków" oraz „niepoprawny flirciarz". Pochodzi z powiatu chełmskiego i pracuje w chełmskim starostwie. Tuż po emisji programu stał się lokalnym celebrytą. Potem trochę o nim opinia publiczna zapomniała. Niedawno zamieścił na swoim profilu Facebook zdjęcie ze **Zdzisławem Wasiakiem**, zdobywcą tytułu Król Turnusu 3. edycji Sanatorium miłości TVP. Pyda poinformował swoich internetowych znajomych, że jest w Warszawie i czeka na nagranie.

- Czy nasz Zbigniew wystąpi w Sanatorium miłości? - zaczęły się dopytywać jego koleżanki.

Nic z tych rzeczy. Serce pana Zbigniewa może już być zajęte. Co prawda jego związek nie został sformalizowany, a on sam niewiele o tym mówi, ale chyba do Sanatorium miłości już by się nie zgłosił...

- To taka trochę przyjaźń. Poznajemy się - mówi pan Zbigniew o swojej znajomej.

Co w takim razie robił w telewizji? Odpowiedź jest prozaiczna. Jako celebryta, co jakiś czas, zapraszany jest do telewizji śniadaniowej. Tym razem nie odmówił i przyjechał na nagranie do programu Pytanie na śniadanie. Głównym tematem było froterowanie i pastowanie podłóg. Panowie Zbigniew i Zdzisław wystąpili w pojedynku i czyścili w studiu telewizyjnym podłogę. Ogłoszono remis. Obaj świetnie sobie poradzili i mogą pomagać swoim paniom w przedświątecznych porządkach. **DBEZ**

Fundusz to marnowanie pieniędzy

GM. BIAŁOPOLE Po raz kolejny w gminie Białopole nie wyodrębniono funduszu sołeckiego. Zdaniem wielu radnych - „szkoda 200 tys. zł, które poszłyby na zmarnowanie".

W Białopolu funduszu sołeckiego nie ma już od dawna. Samorząd woli zrealizować jedną konkretną inwestycję.

- Raz czy nawet dwa razy ten fundusz w naszej gminie był wyodrębniany. Pieniądze w połowie były marnowane - mówi wójt **Henryk Maruszewski**.

Fundusz sołecki dzielony jest według liczby mieszkańców. Dlatego na Białopole przypada średnio ok. 30 tys. zł. Mniejsze wsie, tj. np. Grobelki, mogłyby dostać ok. 6 tys. zł. Pieniądze te jednak nie są planowane w budżecie od czasu, gdy jedna ze wsi wykonała za nie drogę, z której praktycznie nikt nie korzystał. Po burzliwej dyskusji radni przestali fundusz wyodrębniać. Urzędnicy też są z tego powodu zadowoleni, bo mają mniej biurokracji. **DBEZ**

CHEŁM Nie zgłosił skarbów na granicy, więc je stracił...

Muzealne perełki od celników

Kilkadziesiąt medali i odznaczeń oraz bagnet do karabinu z czasów II wojny światowej przekazał Lubelski Urząd Celno-Skarbowy w Białej Podlaskiej Muzeum Ziemi Chełmskiej w Chełmie. Muzealia zostały zatrzymane przez funkcjonariuszy KAS podczas próby przemytu. Okazało się, że nie są zabytkami, ale mają wartość kolekcjonerską.

fot. KAS w Lublinie

Muzeum Ziemi Chełmskiej im. Wiktora Ambroziewicza w Chełmie otrzymało od lubelskiej KAS niemiecki bagnet do karabinu Mauser z 1941 r. oraz 28 okolicznościowych medali i odznaczeń z czasów ZSRR. Wśród nich są m.in.: „Medal za Bojowe Zasługi", „Medal za Odwagę", „Medal za Zwycięstwo nad Niemcami w Wielkiej Wojnie Ojczyźnianej 1941 – 1945", „Medal za Zwycięstwo nad Japonią" czy „Order Matki Bohatera".

- Muzealia zostały zatrzymane przez funkcjonariuszy Służby Celno-Skarbowej na granicy z Ukrainą w Dorohusku. Przemycał je obywatel Polski. Zgodnie z przepisami mężczyzna miał obowiązek zgłosić przewożone obiekty przy kontroli granicznej, ale tego nie uczynił. Medale, odznaczenia oraz bagnet ukrył w swoim bagażu – informuje **Michał Deruś**, rzecznik prasowy Izby Administracji Skarbowej w Lublinie. - Według oceny Wojewódzkiego Urzędu Ochrony Zabytków w Lublinie, przekazane obiekty, biorąc pod uwagę czas ich powstania i wartość artystyczną, nie posiadają cech zabytków. Mają natomiast wartość kolekcjonerską. Chęć pozyskania ich do swoich zbiorów zgłosiło do lubelskiej KAS Muzeum Ziemi Chełmskiej w Chełmie.

fot. KAS w Lublinie

W przekazaniu obiektów uczestniczyła dyrektor Muzeum Ziemi Chełmskiej i funkcjonariusz Służby Celno-Skarbowej z Lubelskiego Urzędu Celno -Skarbowego w Białej Podlaskiej. **(apm)**

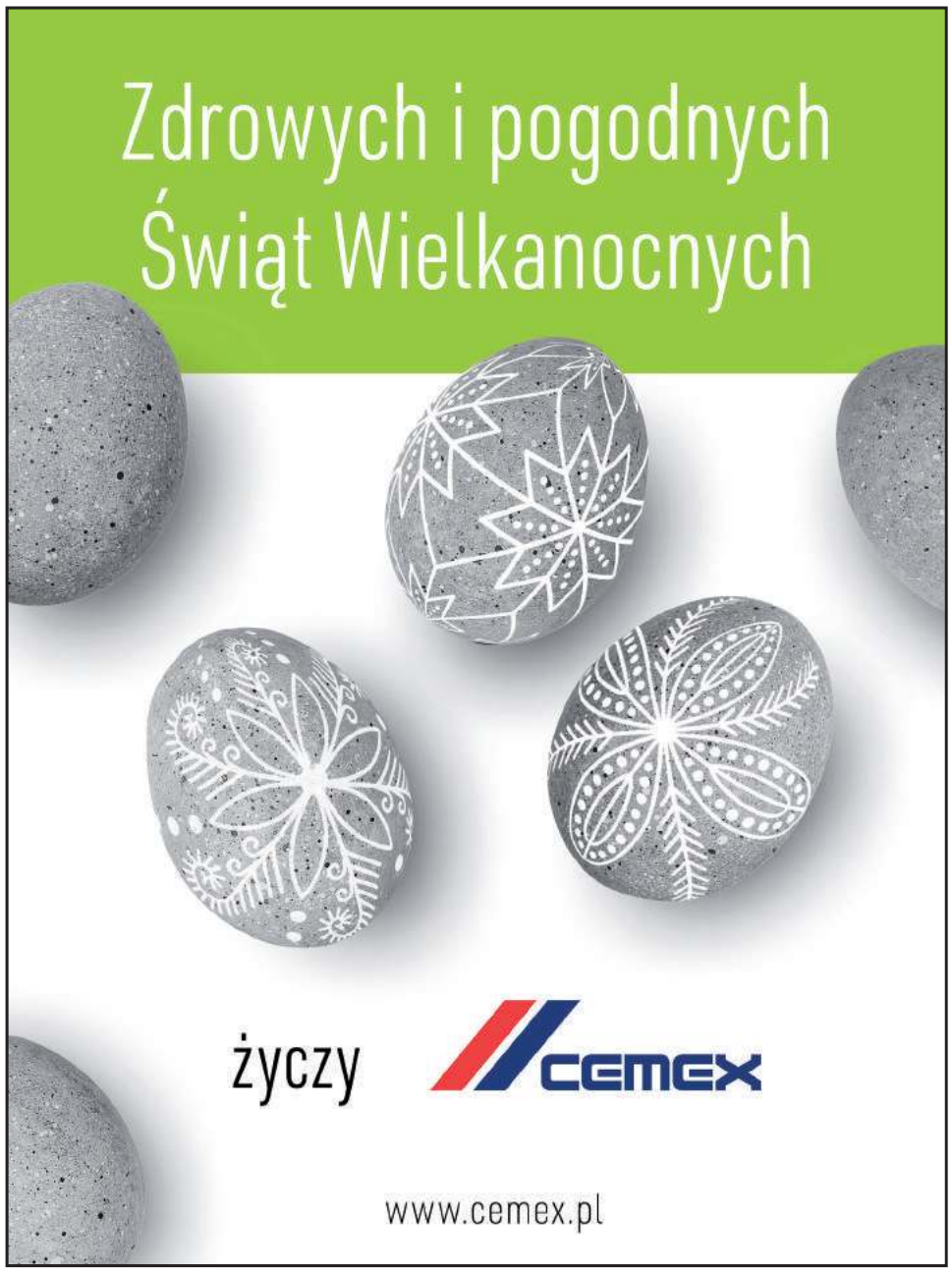

CONCEPT STAL

Przedsiębiorstwo „Concept Stal", wiodący producent linii do cięcia i profilowania blach, w związku z dynamicznym rozwojem firmy **poszukuje**:

RECEPCJONISTA/-TKA
- Wysoka kultura osobista,
- Znajomość języka angielskiego (dodatkowy atut rosyjski),
- Dyspozycyjność,
- Mile widziane doświadczenie na podobnym stanowisku.

OPERATOR CNC - z możliwością przyuczenia
- Wykształcenie średnie lub techniczne,
- Znajomość rysunku technicznego,
- Znajomość obsługi komputera,
- Sumienne wykonywanie powierzonych obowiązków,
- Mile widziane doświadczenie w obsłudze i programowaniu maszyn CNC.

OPERATOR MONTAŻU
- Wykształcenie średnie lub techniczne,
- Podstawowa znajomość rysunku technicznego,
- Umiejętność obsługi narzędzi warsztatowych,
- Sumienne wykonywanie powierzonych obowiązków.

OPERATOR ŚLUSARNI
- Wykształcenie zawodowe lub średnie techniczne,
- Znajomość rysunku technicznego,
- Uprawnienia na wózki widłowe,
- Obsługa suwnicy oddolnie sterowanej,
- Umiejętność spawania MIG,
- Dyspozycyjność.

ZAINTERESOWANE OSOBY PROSIMY O PRZESŁANIE CV
NA ADRES: kadry@conceptstal.pl
KONTAKT TELEFONICZNY: +48 82 564 00 66

5817

eprasa.pl 0f961dd3a4

GMINA WOJSŁAWICE - SYGNAŁY CZYTELNIKÓW

Afera biurkowa rozwiązana

Z Ośrodka Trzech Kultur w Majdanie Ostrowskim wywieziono meble i zastąpiono je innymi. Ktoś się oburzył, że dyrektor Małgorzata Paździor-Król w ten sposób mebluje „gabinety" w Domu Kultury w Wojsławicach i robi to kosztem podległego jej ośrodka w terenie.

- Dawna szkoła w Majdanie Ostrowskim została wyremontowana i wyposażona z dofinansowaniem zewnętrznym. Ja nie wiem, czy takie zabieranie biurek nie jest naruszeniem trwałości projektu... Poczuliśmy się gorsi, jako mieszkańcy Majdanu Ostrowskiego, gdy zabrano nowe meble do Wojsławic - poskarżono się anonimowo do naszej redakcji. Autorowi listu nie podoba się, że nowa dyrektorka Gminnego Centrum Kultury, Sportu i Turystyki rozpoczęła pracę od remontów: - Ile to gminę będzie kosztowało? - docieka.

To było tylko na chwilę

Zapytaliśmy wójta gminy **Henryka Gołębiowskiego** o przeniesione meble. Trochę był zdziwiony, że dla kogoś ma to jakiekolwiek znaczenie. Jego zdaniem, biurka w Ośrodku Trzech Kultur nie są potrzebne, a dyrektorka miała prawo je zabrać.

- Zakupu biurek nie było w projekcie, chyba że był realizowany jakiś inny, mały projekt. Należałoby to sprawdzić. Wydaliśmy na remont dawnej szkoły ok. 1,5 mln. zł, albo i więcej. Budynek dawnej szkoły był bardzo zdegradowany. Wymieniliśmy okna, drzwi, założyliśmy monitoring i wybudowaliśmy ogrodzenie. Dziwię się, że dla kogoś liczą się biurka. Ważne jest to, co się dzieje w ośrodku - mówi Gołębiowski.

Pytanie o zabrane biurka skierowaliśmy więc do dyrektor GCKSIT w Wojsławicach Małgorzaty Paździor-Król. Nie wyjaśniła, czy meble były kupione z projektu, ani czy faktycznie trafiły do domu kultury w ramach zamiany. Jak się jednak okazuje, wrócą na swoje miejsce.

Jak tłumaczy Paździor-Król, w Ośrodku Trzech Kultur zmiana jest aranżacja wnętrz. Na ten czas meble zostały przewiezione do domu kultury. Nie wiemy, jaki to ma związek z biurkami, ale dyrektorka podaje też informację, że „jedno z pomieszczeń musiało być przeznaczone na izolatkę podczas obozu harcerskiego zorganizowanego na terenie ośrodka. Ponadto, mimo że budynek jest świeżo po remoncie, pojawiła się wilgoć, która wymaga osuszania".

- Po wykonaniu wszystkich niezbędnych prac - technicznych i aranżacyjnych - meble wrócą do ośrodka - deklaruje dyrektorka.

Remont własnymi siłami i dzięki sponsorom

Dom Kultury w Wojsławicach nie tylko wyposażono w nowe meble, ale też wykonano tam prace remontowe. Na zalecenie inspektora nadzoru budowlanego stare sufity zerwano, a w ich miejsce zamontowano nowe, podwieszane. Kosztowało to 6 tys. 400 zł. Za wymianę oświetlenia zapłacono 1040 zł.

- Prace te pociągnęły za sobą m.in. równanie i malowanie ścian. Wykorzystując pandemię i nieoczekiwane zamknięcia domów kultury, uznaliśmy że jest to najodpowiedniejszy czas, by wyremontować to, co konieczne - dodaje Paździor-Król.

Prace remontowe wykonali zatrudnieni w domu kultury panowie. Położyli płyty kartonowo- gipsowe, skuli stare, odparzone tynki i glazurę, położyli płytki w łazienkach. Jedna z pracownic tej jednostki pomalowała sufit sali widowiskowej oraz wszystkie ściany w budynku. Pod nadzorem elektryka położono instalację elektryczną.

- Wszyscy uczestniczyli w pracach remontowych. Większą część materiałów otrzymaliśmy od sponsorów. Tym sposobem, na samych pracach technicznych, zaoszczędziliśmy 19 200 zł - podkreśla dyrektorka.

Na ścianach zwisły tapicerowane panele, wstawiono klimatyczne kanapy glamour, drzwi oklejono sylwetkami ludzi ze świata filmu i kina.

- Wszystkie wymienione przedmioty otrzymaliśmy od sponsorów. Wyremontowana została również sala, która będzie służyć jako miejsce prób. Budynek wymagał remontu, a dodatkowo stał się wizytówką gminnej kultury dla mieszkańców i odwiedzających nas turystów. Przygotowujemy się również na spotkania z artystami z całej Polski, dlatego musieliśmy stworzyć odpowiednie warunki, by ich gościć - dodaje nowa dyrektor.

DBEZ

Pasażerom pojedzie się komfortowo

CHEŁM Miasto chce kupić sześć niskoemisyjnych autokarów dla Chełmskich Linii Autobusowych. Autobusy mają być wyposażone m.in. w klimatyzację, co latem z pewnością poprawi komfort podróżowania miejską komunikacją.

Zakup nowych autobusów to jeden z elementów projektu unijnego, zainicjowanego jeszcze w 2017 r., kiedy prezydentem Chełma była **Agata Fisz**. Miasto pozyskało wówczas środki z RPO na zakup autobusów, a także budowę ścieżki rowerowej wzdłuż ul. Hrubieszowskiej i stworzenie systemu roweru miejskiego. Trasa rowerowa powstała, prace nad rowerem miejskim są kontynuowane, właśnie nabiera tempa wymiana taboru CLA. W tej kadencji samorządu już udało się zwiększyć dofinansowanie na ten projekt. Dzięki temu możliwe było zwiększenie też liczby zamawianych autobusów do sześciu, z opcją rozszerzenia zamówienia do ośmiu. Autokary mają być nowoczesne i funkcjonalne, tak aby pasażerowie czuli się w nich komfortowo.

- Pojazdy mają mieć długość od 8,4-9,5 m i mieścić przynajmniej 60 pasażerów, w tym min. 18 na miejscach siedzących. Kolejne wymagania to silnik o mocy co najmniej 150 kW z funkcją ograniczenia prędkości do 85 km/h, klimatyzacja, ogrzewanie wnętrza konwektorami i systemem nagrzewnic, z dodatkowym ogrzewaniem wodnym, porty USB do ładowania urządzeń mobilnych, tablice informacyjne wewnętrzne i zewnętrzne, system zliczania pasażerów czy monitoring - wyliczają wymagania urzędnicy.

Termin składania ofert upływa 28 kwietnia. Szacowana wartość zamówienia to ok. 5,5 mln zł. Autobusy mają zostać dostarczone do 3 grudnia.

Na tym nie koniec zmian w taborze komunikacji miejskiej. Miasto czeka na rozstrzygniecie programu Zielony Transport Publiczny, do którego aplikowało o dofinansowanie w wysokości 100 mln zł na zakup 15 autobusów elektrycznych i 15 wodorowych.

- Jeśli wynik naboru będzie pozytywny, w latach 2022-2023 miasto zrealizuje zakup 30 nowych „zielonych" autobusów i będzie dysponowało taborem pojazdów w 100 proc. nowych i przyjaznych środowisku - dodają pracownicy gabinetu prezydenta.

Rozstrzygnięcie programu NFOŚiGW mamy poznać jeszcze w pierwszym kwartale tego roku.

AN

Gmina z ludzką twarzą

GM. LEŚNIOWICE Zwierzaki zapakowane w reklamówki, pudełka, porzucone i błąkające się przy drogach i śmietnikach - to niestety smutna rzeczywistość wielu gmin wiejskich. Bezdomność wśród czworonożnych przyjaciół człowieka jest też niezwykle kosztowna.

Każda gmina ma obowiązek uchwalenia gminnego programu zapobiegania opieki nad zwierzętami bezdomnymi i zapobiegania bezdomności. Wiąże to się z koniecznością zabezpieczenia puli pieniędzy, m.in. na dokarmianie dzikich kotów, wyłapywanie i umieszczanie psów w schronisku i sterylizację oraz kastrację bezdomnych zwierząt. W gminie gminie Leśniowice przeznaczono na ten cel 22 tys. zł. Mogłoby to jednak znacznie więcej kosztować, gdyby nie ogłaszane akcje adopcyjne.

- Policzyłam, że nasza gmina zaoszczędziła 136 tys. zł dzięki temu, że 68 psów została adoptowanych i nie trafiło do schroniska - zauważa radna **Monika Mazur**.

Najnowsze dane mówią, że w gminie Leśniowice adoptowanych było już 70 psów dzięki akcji rozpowszechnionej w internecie „Adoptuj, nie kupuj". Na wypadek, gdy adopcja się nie powiedzie, gmina Leśniowice ma podpisaną umowę ze schroniskiem dla zwierząt w Zamościu. Odławianiem zajmuje się Chełmska Straż Ochrony Zwierząt. Zabiegi sterylizacji albo kastracji są wykonywane przez administratora schroniska lub Lecznicę Weterynaryjną Chełmińscy. Natomiast bezdomne bądź czasowo odebrane właścicielowi zwierzęta gospodarskie z terenu gminy będą umieszczane w gospodarstwie rolnym w Politówce.

- Życzyłabym sobie, żeby tych zwierząt wyrzuconych było jak najmniej - mówi wójt **Joanna Jabłońska**. Poprosiła sołtysów, by zwracali uwagę na gospodarstwa, gdzie były psy i nagle gdzieś znikły. Być może ktoś pozbył się zwierząt w sposób nielegalny i tym samym naraża gminę na koszty.

Wielu mieszkańców Leśniowic lituje się nad „bezdomniakami" i przyjmuje je pod opiekę. Coraz więcej gospodarzy ma więcej niż jednego psa. Możliwości adopcji powoli się więc wyczerpują.

- Zrezygnowaliśmy z opłaty podatkowej naliczanej wcześniej za drugiego i każdego kolejnego psa. Myślę, że dzięki temu te zwierzaki były tak chętnie przyjmowane do adopcji - podkreśla radny ks. **Jacenty Sołtys**.

DBEZ

Tłoczno w szpitalu

CHEŁM - Sytuacja jest zła. Zostały nam pojedyncze miejsca dla pacjentów zakaźnych - mówi wicedyrektor chełmskiego szpitala Lech Litwin. Wszystkie planowane zabiegi są odwołane. Odbywają się tylko operacje ratujące życie.

Od 1 kwietnia w chełmskim szpitalu będzie 225 łóżek dla pacjentów z Covid-19. To więcej o 40 niż w szczycie poprzedniej fali pandemii. W ubiegłą niedzielę było ok. 115 pacjentów na oddziałach tzw. covidowych i przez cały dzień trwały przyjęcia nowych chorych. Codziennie średnio przybywa 8-9 pacjentów.

- Oddział zakaźny nie funkcjonuje tak jak kiedyś, w obrębie jednego pawilonu. Mamy tam tylko 63 miejsca. Łóżka zakaźne są „porozrzucane" po różnych oddziałach. Zajęte jest m.in. pół chirurgii, ortopedii, a od kwietnia będą to kolejne oddziały - dodaje Litwin.

To oznacza, że wszystkie planowane zabiegi musiały zostać odwołane. Wolne miejsca na oddziałach, których pracę ograniczono, pozostawiono jedynie dla ofiar wypadków i pacjentów z urazami oraz przypadkami ostrymi.

Decyzją wojewody lubelskiego od 26 marca w szpitalu tymczasowym w Lublinie zostały uruchomione 122 łóżka, w tym 10 łóżek respiratorowych. **DBEZ**

Rządowa pomoc na renowację mogiły

GM. DOROHUSK Gmina Dorohusk otrzymała dofinansowanie na rewitalizację grobu żołnierzy księcia Józefa Poniatowskiego w Dorohusku. Ministerstwo Kultury, Dziedzictwa Narodowego i Sportu ogłosiło właśnie wyniki kolejnego programu „Groby i cmentarze wojenne w kraju".

- Kwota otrzymanej dotacji wynosi nieco ponad 7,5 tys. zł. To połowa pieniędzy, o które wnioskowaliśmy – informuje **Renata Wójcik** z Urzędu Gminy Dorohusk. - Cieszymy się, że nasz projekt otrzymał dofinansowanie, choć nie w całości. Dzięki rządowemu wsparciu, zbiorowa mogiła dziesięciu żołnierzy księcia Józefa Poniatowskiego, znajdująca się w barokowym zespole parkowym przy Pałacu Suchodolskich w Dorohusku, przejdzie renowację. Teraz będziemy musieli zrobić rozeznanie wśród wykonawców ile może kosztować planowane zadanie – dodaje.

Żołnierze polegli pod Dorohuskiem 18 lipca 1792 roku podczas bitwy z wojskami rosyjskimi. Koło monumentalnego betonowego pomnika z krzyżem stoi pamiątkowa tablica, upamiętniająca tamto wydarzenie oraz jego bohaterów.

- Na tablicę, która została zamontowana przed kilkoma laty, również otrzymaliśmy dofinansowanie. Lubelski Urząd Wojewódzki w całości pokrył nam koszty jej wykonania – dodaje Wójcik.

Celem programu „Groby i cmentarze wojenne w kraju" jest wspieranie opieki nad grobami i cmentarzami wojennymi na terenie Rzeczypospolitej Polski, stanowiącymi materialne świadectwo kluczowych wydarzeń z historii Polski, związanych z walką i męczeństwem. Ale nie tylko. Program ma także wspierać prowadzenie działań naukowych, upowszechniających wiedzę na temat tych wydarzeń.

Dofinansowanie z Ministerstwa Kultury, Dziedzictwa Narodowego i Sportu otrzymało 76 projektów na łączną kwotę ponad 4 mln zł.

TS

eprasa.pl 0f961dd3a4

GMINA CHEŁM Mieszkańcy naśmiecili, właściciel parku musi posprzątać...

Konserwator zaleca porządki

Znajdujący się w Stawie-Pasiece park dworski powinien być uporządkowany do końca sierpnia. Zalecenia w tej sprawie wydał konserwator zabytków. Domagali się tego mieszkańcy oraz radni gminy i powiatu.

- Jesteśmy zaniepokojeni stanem tego parku. Został bardzo zaniedbany, a jest tam przecież piękna aleja grabowa. Rosną lipy, które zapewne mają po 300 lat. Konserwator zabytków wciąż nas zbywa, tłumacząc epidemią brak działań - mówi jeden z mieszkańców Stawu.

Wspomniany park trafił do rejestru zabytków w 1982 r. Od zawsze należał do osób prywatnych. Dawniej był tam dwór. Po drugiej wojnie światowej zamordowano ostatnią jego właścicielkę, a budynek został podpalony i później rozebrany. Pozostały po dworze stare piwnice i zabytkowy park. Majątek został przekazany dalszej rodzinie zmarłej i i następnie odsprzedany obecnemu właścicielowi.

Park prywatny, ale okolica nasza

„Nasz zabytkowy park ginie w oczach i tonie w śmieciach. Miejsce, które powinno być dumą i wizytówką naszej miejscowości i regionu, niszczeje" - napisano na profilu społecznościowym Wieś Staw, prowadzonym na Facebooku.

Przed ponad rokiem **Dariusz Kiełek**, radny gminy Chełm i **Jarosław Wójcik**, radny rady powiatu chełmskiego, wystosowali oficjalne pismo do konserwatora zabytków. Domagali się, by zajął stanowisko w sprawie parku dworskiego w Stawie. Zależało im na tym, by konserwator skontaktował się z właścicielem tej nieruchomości i ustalił kwestie zabezpieczenia drzewostanu, usunięcia połamanych gałęzi i drzew i uprzątnięcia śmieci. Niedawno wysłano odpowiedź, która powinna ich zadowolić.

- Po oględzinach wydaliśmy zalecenia na prace porządkowe, które właściciel ma wykonać do końca sierpnia - mówi **Paweł Wira**, kierownik chełmskiej delegatury Wojewódzkiego Konserwatora Zabytków w Lublinie.

W zaleceniach jest informacja, które drzewa należy wyciąć, gdzie usunąć suche gałęzie i co zrobić z drzewami, które upadły.

- Nikt kiedyś nie planował pozostawienia tego parku przyrodzie. Jednak on dziczeje i zastanawiamy się nad nieusuwaniem niektórych obumarłych drzew, bo wzbogacają one faunę i florę. Tak robią leśnicy nawet w lasach użytkowanych komercyjne - dodaje Wira.

Śmieci niczyje... sprząta właściciel

Właściciel nieruchomości ma wykonany projekt rewitalizacji parku. Jest tam zawarta informacja o zalecanych cięciach i nasadzeniach. Gdyby był on realizowany przez dłuższy czas, zapewne pozwoliłoby to doprowadzić park do stanu świetności. Jest to jednak trudne do zrealizowania i kosztowne. Właściciel nieruchomości nie mieszka na terenie powiatu chełmskiego, a w dodatku nie najlepiej układa mu się współpraca z mieszkańcami Stawu. Park nie jest ogrodzony i ludzie z niego korzystają nie zawsze we właściwy sposób.

- Właściciel ma zastrzeżenia do bliższych i dalszych sąsiadów. Wiadomo, że sam nie zaśmieca swojego parku, a śmieci nikt nie przywozi z daleka - wyjaśnia Wira.

To jednak na nim spoczywa obowiązek prawny związany z uprzątnięciem swojej nieruchomości ze śmieci. Taki obowiązek ma każdy właściciel posesji, bez względu na to, jak dużo odpadów zostanie wysypanych na jego terenie bez jego zgody. **DBEZ**

Majowe wybory odwołane

GM. KAMIEŃ Na razie nie zostanie uzupełniony skład Rady Gminy Kamień. Zaplanowane na 9 maja wybory się nie odbędą.

Rada Gminy Kamień pracuje obecnie w niepełnym - 14-osobowym składzie. To dlatego, że **Natalia Zubek-Olszewsk**a złożyła rezygnację z pełnionej funkcji. Jej mandat wygasł 17 lutego. W związku z tym na maj były zaplanowane wybory. Już wiadomo, że żadnego głosowania nie będzie. Nie znalazł się żaden chętny do pracy w radzie. W związku z tym nie zawiązał się komitet wyborczy. Komisarz wyborczy wydał więc obwieszczenie o nieprzeprowadzaniu wyborów.

Na razie więc obwód wyborczy obejmujący ul. Hrubieszowską nie będzie miał swojego przedstawiciela w radzie. Jeśli znajdzie się w przyszłości jakiś chętny, szanse nie są jeszcze stracone. Wybory mogą być powtórzone między 6 a 9 miesiącem, licząc od 9 maja. Bardzo jednak jest prawdopodobne, że rada do końca kadencji będzie pracowała w okrojonym składzie.

DBEZ

NASZ PATRONAT

Wyrecytują dziecięcy świat

CHEŁM Szkoła Podstawowa nr 11 im. Ireny Sendlerowej w Chełmie serdecznie zaprasza dzieci 6-letnie oraz uczniów klas I -III szkół podstawowych z Chełma i powiatu chełmskiego do udziału w II Powiatowym Konkursie Recytatorskim pod nazwą „Mój dziecięcy świat". Wydarzenie odbędzie się online.

Tematyka konkursu dotyczy poezji dla dzieci ukazującej świat widziany oczami dziecka, jego pasje, zainteresowania, zalety i wady. Tegoroczna edycja odbędzie się w formie zdalnej. Warunkiem udziału w konkursie jest przesłanie nagrania utworu w formacie MP4 wraz z dokumentami opisanymi w regulaminie. Recytacje oceniane będą przez komisję konkursową w dwóch kategoriach wiekowych: dzieci przedszkolne i uczniowie klas pierwszych oraz uczniowie klas II-III. Na zgłoszenia szkoła czeka do 19 kwietnia. Szczegółowy regulamin dostępny jest na stronie internetowej SP nr 11, tam także można pobrać kartę uczestnika.

- Mamy nadzieję, że mimo wielu ograniczeń spowodowanych stanem epidemiologicznym, planowane spotkanie młodych recytatorów będzie wielkim świętem poezji i talentów dziecięcych - zapewniają organizatorzy. **AN**

Sanatoria ruszyły, kolejka stoi

REGION Sanatoria działają już od kilku tygodni. Niedługo powinien się zakończyć pierwszy turnus. Tymczasem przeglądarka internetowa skierowań na leczenie uzdrowiskowe do weekendu nie pokazywała żadnych zmian. - Wciąż mam od wielu miesięcy ten sam numer w kolejce. Wcześniej, przed zamknięciem uzdrowisk, zmieniał się co kilka dni - poskarżyła się na początku ubiegłego tygodnia nasza Czytelniczka.

Na stronie internetowej Narodowego Funduszu Zdrowia znajduje się przeglądarka skierowań na leczenie uzdrowiskowe. Po wpisaniu swojego numeru skierowania i daty urodzenia, można tam sprawdzić swój aktualny numer w kolejce. Tak było dotychczas. Jak jednak zauważyli zainteresowani wyjazdem, mimo że sanatoria ruszyły, ich numery wciąż były te same od kilku miesięcy. Dawniej po numerze w kolejce można było w przybliżeniu określić termin turnusu.

- Informuję, że aktualnie trwają prace w NFZ nad aktualizacją przeglądarki skierowań na leczenie uzdrowiskowe - uspokaja **Małgorzata Bartoszek**, rzeczniczka prasowa lubelskiego NFZ.

Tak więc ostatnio nie można się było sugerować numerem w kolejce, który wyświetlał się w przeglądarce. Dopiero w kilka dni po naszej interwencji została ona uaktualniona. Gdyby jednak ktoś miał nadal wątpliwości - w celu załatwienia spraw dotyczących leczenia uzdrowiskowego należy kontaktować się z lubelskim NFZ, dzwoniąc pod numer bezpłatnej Telefonicznej Informacji Pacjenta - 800 190 590, bądź wysyłając e-mail na adres: uzdrowiska@nfz-lublin.pl lub za pośrednictwem poczty, czy skrzynki podawczej.

Pacjenci pojechali na turnusy

W marcu na leczenie uzdrowiskowe zostało skierowanych 815 pacjentów z województwa lubelskiego. Żadne obostrzenia nie zmieniły ani formy, ani liczby zabiegów oferowanych przez uzdrowiska. Wszystkie są wykonywane zgodnie ze wskazaniami lekarskimi.

- Pacjenci, którzy czekają na leczenie uzdrowiskowe, będą mogli rozpocząć je na podstawie skierowania, potwierdzonego przez oddział wojewódzki NFZ. O terminie rozpoczęcia leczenia pacjenci są powiadamiani listownie lub telefonicznie - dodaje rzecznik.

Warunkiem rozpoczęcia leczenia uzdrowiskowego jest negatywny wynik testu diagnostycznego w kierunku SARS-CoV-2. Należy go wykonać nie wcześniej niż 4 dni przed terminem rozpoczęcia leczenia uzdrowiskowego we wskazanych punktach pobrań zwanych drive-thru. Informacja o terminie i miejscu wykonania testu jest wysyłana SMS-em przez system eKolejka. Nie jest potrzebne żadne dodatkowe skierowanie na badanie. Test sfinansuje NFZ. O jego wyniku poinformuje pacjenta uzdrowisko, do którego pacjent został skierowany. Gdy wynik będzie negatywny, uzdrowisko potwierdzi telefonicznie rozpoczęcie leczenia. Testu nie trzeba wykonywać jedynie wtedy, gdy pacjent jest zaszczepiony przeciwko Covid-19 i przyjął już dwie dawki.

Sanatoria są bezpieczne

- Przed wyjazdem na leczenie pacjent powinien skontaktować się z sanatorium i podać swój aktualny numer telefonu - zastrzega Bartoszek.

Jak zapewnia rzeczniczka, pacjenci podczas leczenia uzdrowiskowego mogą czuć się bezpiecznie, ponieważ personel udzielający świadczeń w uzdrowisku został zaszczepiony, a obiekty uzdrowiskowe spełniają restrykcyjne normy sanitarne. Wszyscy pacjenci przebywający w sanatorium posiadają negatywny wynik testu na obecność wirusa SARS-CoV-2 lub zostali zaszczepieni. **DBEZ**

Nowy DPS prawie gotowy

MIASTO REJOWIEC Budynek dawnego liceum zmienia się nie do poznania. Trwają tam już prace wykończeniowe. Finał planowany jest w lipcu lub sierpniu, czyli wcześniej niż zakładano.

W budynku dawnego liceum w Rejowcu będzie funkcjonował dom pomocy społecznej. By dostosować go do potrzeb seniorów i osób niepełnosprawnych - przeszedł gruntowny remont. Polegał m.in. na wykonaniu łazienek przy pokojach podopiecznych.

- Trwają prace wykończeniowe. W łazienkach montowana jest armatura sanitarna. Układane są podłogi, montowane drzwi. Wykonawca bardzo się stara, by szło to szybko i sprawnie - mówi wicestarosta chełmski **Jerzy Kwiatkowski**.

Wykonywane są też prace na zewnątrz budynku. Układana jest kostka na placu. W budowie jest też garaż, który będzie również służył za magazyn i punkt dostaw. Wkrótce pojawią się nowe nasadzenia drzew i krzewów.

- Uważam, że już w lipcu lub najpóźniej w sierpniu prace zostaną zakończone i będziemy mogli myśleć o przeprowadzce podopiecznych - dodaje Kwiatkowski.

Gdy DPS w Rejowcu rozpocznie pracę, dotychczas prowadzone przez powiat DPS-y w Chojnie Nowym Pierwszym i w Kaniem zostaną opuszczone. Starostwo będzie prowadziło dwie, a nie jak dotychczas trzy, tego typu placówki: DPS Nowiny i DPS Rejowiec. **DBEZ**

eprasa.pl 0f961dd3a4

CHEŁM Zatrudnił się bez uprawnień, ale nikt się na niego nie skarżył

Farbowany ratownik stanie przed sądem

Choć nie był ratownikiem, ratował ludzi. Choć miał zakaz prowadzenia pojazdów, jeździł karetką. Prokuratura oskarżyła o oszustwo 41-letniego mieszkańca Lublina, który posługując się podrobionym dyplomem ratownika medycznego, zatrudnił się w chełmskim Szpitalnym Oddziale Ratunkowym. Nie pomogło nawet to, że był cenionym i lubianym pracownikiem. Będzie musiał tłumaczyć się przed sądem.

Śledczy ustalili, że od 19 marca do 18 listopada ub. r., działając w celu osiągnięcia korzyści majątkowej, doprowadził chełmski szpital do niekorzystnego rozporządzenia mieniem na kwotę ponad 63 tys. złotych. Zatrudnił się na umowę zlecenie jako ratownik medyczny, przedstawiając fałszywy dyplom oraz CV, w którym zostały zawarte nieprawdziwe dokumenty dotyczące jego pracy na stanowisku ratownika medycznego oraz wykształcenia.

Poza tym w czasie, gdy pracował w chełmskim szpitalu, 72 razy prowadził karetkę pogotowia, będącą na wyposażeniu Szpitalnego Oddziału Ratunkowego w Chełmie, mimo orzeczonego zakazu kierowania pojazdami mechanicznymi.

Mieszkaniec Lublina został namierzony 18 listopada ub. r. w Chełmie przez policjantów z wydziału do walki z przestępczością gospodarczą. W chwili zatrzymania kierował oplem vectrą. Mężczyzna podczas składania zeznań do wszystkiego się przyznał. Jest pod dozorem policji.

- Policjanci sprawdzili, że posługiwał się przy tym podrobionym dyplomem potwierdzającym kwalifikacje zawodowe, a także podawał nieprawdziwe informacje dotyczące wcześniejszych swoich doświadczeń związanych z tym zawodem – mówiła zaraz po zdarzeniu **Ewa Czyż**, rzeczniczka prasowa KMP w Chełmie.

Dokumenty, które przedstawił, nie budziły jednak żadnych podejrzeń osób, które go zatrudniały. Co ciekawe, jak udało nam się dowiedzieć, mimo braku medycznego wykształcenia, miał wiedzę i umiejętności potrzebne do wykonywania tego zawodu.

- Nikt na niego nie narzekał: ani ci, którzy z nim pracowali, ani pacjenci – przyznał nam **Lech Litwin**, zastępca dyrektora do spraw lecznictwa. – Był uczynny, miły, sprawdzał się w każdej sytuacji.

Dla tych, którzy z nim pracowali, to był szok, że ktoś taki okazał się oszustem. Na szczęście, a na to wskazują ustalenia, nikt z pacjentów na skutek jego działań, nie został poszkodowany.

41-latek niebawem stanie przed sądem. Grozi mu kara pozbawienia wolności do lat 8. **(apm)**

Zniszczyli i znieważyli

CHEŁM Za uszkodzenie mienia odpowie niebawem przed sądem chełmianin, który razem z nieletnim uszkodził elewację ścian sklepu. Na dodatek agresywni mężczyźni znieważyli interweniujących policjantów. Wandalizm i zniewaga munduru nie ujdzie im jednak na sucho.

Akt oskarżenia w tej sprawie prokuratura ma już gotowy. Do zdarzenia doszło w Chełmie w 18 maja ub.r. wieczorem. Dyżurny otrzymał zgłoszenie o tym, że pijani mężczyźni rzucają butelkami w ścianę budynku sklepu i kopią w nią.

- Skierowani na miejsce policjanci zatrzymali na gorącym uczynku 16 i 54-latka. Obaj byli nietrzeźwi – mówiła zaraz po zdarzeniu **Ewa Czyż**, rzeczniczka prasowa KMP w Chełmie. - Nieletni został przekazany pod opiekę członków rodziny. Starszy trafił do pomieszczenia dla osób zatrzymanych.

Pokrzywdzony oszacował wartość strat na 600 zł. Na budynku widoczne były wgniecenia.

Na dodatek mężczyźni znieważyli interweniujących policjantów. Rzucali pod ich adresem obelgi i wulgarne słowa.

Sprawą 16-latka zajął się sąd rodzinny i nieletnich. 54-latek usłyszał w prokuraturze zarzuty. Niebawem stanie przed sądem. Uszkodzenie mienia zagrożone jest karą pozbawienia wolności nawet do lat 5.

(apm)

Złodzieje z wyrokami

POW. CHEŁMSKI Na 2 lata i 5 miesięcy pozbawienia wolności skazał sąd złodzieja, któremu udowodniono wiele kradzieży. Łupił sklepy, garaże, wycinał katalizatory z aut. Podczas dwóch akcji pomagał mu młodszy kumpel. On też ma trafić za kraty, ale tylko na 7 miesięcy. Wyrok nie jest jeszcze prawomocny.

27-latek i 21-latek zostali zatrzymani w grudniu 2019 r. za kradzież dalmierzy wartych ponad 650 złotych w jednym ze sklepów budowlanych, do której doszło pod koniec listopada 2019 r. Funkcjonariusze odzyskali zrabowane mienie, bo rabusie zastawili łupy w lombardzie. W trakcie śledztwa okazało się jednak, że mają więcej na sumieniu. Szczególnie ten starszy.

- Okazał się też sprawcą kradzieży z włamaniem do przyczepy kempingowej na terenie ogródków działkowych w Chełmie. Ukradł kosiarkę i trampolinę. Poszkodowany wycenił straty na 800 zł – informowała za zaraz po zatrzymaniu kom. **Ewa Czyż**, rzeczniczka chełmskich policjantów.

W trakcie śledztwa udowodniono mu jeszcze wiele innych czynów karalnych. Kradł produkty w sklepach, głównie alkohol, ale też o dziwno, mleko dla niemowlaków. Raz nakradł na 703 zł, kolejnym razem na 605 zł. Między 13 stycznia a 3 lutego ub. r. obrabował Biedronkę w sumie na prawie 1800 zł.

Udowodniono mu też kradzież akumulatorów z czterech aut stojących na parkingach, wartych 2300, 3300, 3500 czy 3700 oraz oleju z ciężarowego volvo na 2000 zł. Połakomił się także na glebogryzarkę za 600 zł.

Podczas dwóch kradzieży katalizatorów towarzyszył mu młodszy kolega. Obaj nie tak dawno zostali osądzeni. Grozi im nie tylko odsiadka za kratkami, ale także naprawienie szkód, czyli zwrot pieniędzy za zrabowane rzeczy. **(apm)**

Oszustwo na podatek

CHEŁM Uważajmy na fałszywe e-maile, które sugerują, że nadawcą jest Ministerstwo Finansów lub podległy mu podmiot – ostrzega Michał Deruś, rzecznik prasowy Izby Administracji Skarbowej w Lublinie.

Podatnicy są w nich wzywani do uzupełnienia formularza dotyczącego rozliczenia podatku. W rzeczywistości to kampania phishingowa, która ma wyłudzić dane osobowe i dostęp do naszych kart kredytowych.

Uważajmy na maile o takiej treści: *„Drodzy Klienci, Masz prawo do zwrotu podatku w wysokości 634.79 PLN. Prześlij poniższy formularz, abyśmy mogli go przetworzyć. Prosimy o jak najszybszy zwrot pieniędzy. Uzyskaj dostęp do formularza. Kontynuacja procesu zwrotu kosztów może zająć do 24 godzin. Ten proces może zostać opóźniony, jeśli formularz zwrotu nie zostanie prawidłowo przesłany."*

Zwróćmy uwagę na to, że taka wiadomość zawiera link do strony. Jest on niebezpieczny i nie należy go pod żadnym warunkiem otwierać. Pojawienie się na naszej skrzynce takiego e-maila lub o podobnej treści należy niezwłocznie zgłosić na adres incydent@mf.gov.pl. **(apm)**

Mundurowi już się szczepią

REGION W czwartek rozpoczęła się akcja szczepień służb mundurowych na Lubelszczyźnie. Po pierwszej dawce szczepionki przeciwko Covid-19 są już niektórzy policjanci, funkcjonariusze NOSG w Chełmie i strażacy.

fot. KWP w Lublinie

Akcja szczepień mundurowych rozpoczęła się w czwartek (25 marca) w szpitalu MSWiA w Lublinie. Koordynuje ją Komenda Wojewódzka Policji w Lublinie. W tym celu na terenie województwa wyznaczono kilka punktów szczepień. Nasi policjanci są kłuci w chełmskim szpitalu.

Jak przekazał podczas inauguracji akcji inspektor Artur Bielecki, w lubelskim garnizonie zaszczepionych zostanie ponad 2500 funkcjonariuszy policji.

- W chełmskim szpitalu wyznaczony jest punkt, do którego zgłaszają się policjanci, którzy wcześniej zadeklarowali chęć zaszczepienia się – mówi kom. **Ewa Czyż**, rzeczniczka prasowa KMP w Chełmie.

W piątek pierwszą dawkę pryzjmowali już także funkcjonariusze z Nadbużańskiego Oddziału Straży Granicznej w Chełmie i chełmscy strażacy.

- Zaszczepić się ma około 80 ochotników i 20 strażaków KM PSP w Chełmie – powiedział nam w piątek bryg. **Wojciech Chudoba**, zastępca komendanta.

Na informację, kiedy rozpoczną się ich szczepienia czekali jeszcze w ubiegłym tygodniu funkcjonariusze Zakładu Karnego w Chełmie.

- Czekamy, na razie trwają jeszcze zapisy – mówił nam w piątek kpt. **Łukasz Bielak**, rzecznik prasowy chełmskiego więzienia. **(apm)**

Sprzedawała suszarkę, straciła 9 tys.

GM. CHEŁM 32-latka na jednym z portali internetowych wystawiła do sprzedaży lokówko-suszarkę. Osoba, która chciała ją kupić, przysłała link do płatności, z którego pokrzywdzona skorzystała. Nie podejrzewała, że z jej konta nagle zniknie 9 tys. złotych.

W czwartek (25 marca) do chełmskiej komendy zgłosiła się 32-letnia kobieta, która poinformowała dyżurnego o oszustwie na jej szkodę.

- Z relacji zgłaszającej wynikało, że wystawiła na jednym z portali internetowych do sprzedaży suszarko-lokówkę. W tej sprawie za pośrednictwem komunikatora nawiązała z nią kontakt osoba, która chciała ją kupić. Zaproponowała, aby płatność nastąpiła za pośrednictwem linku, który dołączyła do wiadomości – informuje komisarz **Ewa Czyż**, rzeczniczka prasowa KMP w Chełmie.

Pokrzywdzona przy pomocy tego linku zalogowała się na konto w banku i skorzystała z przysłanego jej kodu. Była przekonana, że w ten sposób zaakceptuje wpłatę pieniędzy ze sprzedaży na konto. Po pewnym czasie okazało się że nie było wpływu na rachunek, natomiast zniknęło z niego ponad 9 tysięcy złotych.

To kolejna oszukana w ten sposób osoba z naszego regionu. **(apm)**

KRONIKA ZDARZEŃ

Zdradliwa pogoda

Trochę śliska droga, chwila nieuwagi i kłopot gotowy. W Rudce niedaleko Chełma w niedzielny wieczór (21 marca) kierowca stracił panowanie na autem i wypadł z zakrętu. Prawdopodobnie wpadł w poślizg i auto zjechało prosto na leśne drzewa. Na szczęście nikt nie odniósł żadnych obrażeń.

Natomiast po godz. 7 w poniedziałek na ul. Armii Krajowej w Chełmie funkcjonariusze z patrolu policji i służby celno-skarbowej zauważyli na prawym pasie, w kierunku ronda przy hotelu Kamena, stojącego volkswagena. Okazało się, ze kierująca straciła panowanie nad autem i uderzył w krawężnik. Nie chciała jednak pomocy służb.

Przed południem tego samego dnia na skręcie z ul. Rejowieckiej w ul. Kochanowskiego zderzyły się ze sobą dwa audi. Strażacy zabezpieczyli instalację gazową w jednym z aut. Ponieważ jednak nikomu nic się nie stało, zdarzenie zakwalifikowano jako kolizję drogową.

Dręczył żonę

W środę (24 marca) podczas domowej interwencji zatrzymany został 52-latek, obywatel Ukrainy mieszkający w Chełmie, za psychiczne i fizyczne znęcanie się nad żoną. Jak ustalili śledczy, dręczył żonę już od grudnia 2019 r. Szarpał kobietę, popychał, bił, groził jej pozbawieniem życia. Policjanci założyli tej rodzinie tzw. niebieską kartę, a agresywnego mężczyznę zabrali ze sobą. Trafił na trzy miesiące do tymczasowego aresztu.

Spłonął garaż

3 godziny strażacy gasili pożar garażu, który wybuchł wieczorem w środę (24 marca) w Rejowcu. Z ogniem walczyły dwa zastępy z JRG 1 w Chełmie i ochotnicy z Rejowca. Niestety, nie udało się uratować stojącego w środku samochodu oraz wyposażenie. Podczas dogaszania ognia strażacy musieli jeszcze usunąć tlące się elementy wyposażenia i konstrukcji budynku. Teraz trwa szacowanie strat przez właściciela garażu. Będzie także ustalana przyczyna pożaru.

Narzędzia mogą być niebezpieczne

Przekonał się o tym w poniedziałek (22 marca) 32-latek z gm. Rejowiec. Po godzinie 20.30 wezwał karetkę pogotowia, bo na krajzedze poważnie skaleczył dwa palce lewej dłoni. Z ranami szarpanymi został zabrany do szpitala.

Także 32-latek, ale tym razem z gm. Żmudź, w czwartek (25 marca) po południu piłą łańcuchową uszkodził sobie dłoń. Trafił z ranami do szpitala. Podczas „zabawy" z takimi maszynami zalecana szczególna ostrożność. Pamiętajmy też, by nie pracować na nich pod wpływem alkoholu, bo tragedia gotowa. **(apm)**

eprasa.pl 0f961dd3a4

CHEŁM Zażalenie prokuratury rozpatrzone na korzyść oskarżonego

Łagodniejszy wyrok za zabójstwo siostrzeńca

Sąd rozpatrzył apelację chełmskiej prokuratury, ale zamiast podnieść karę za zabójstwo, obniżył ją o trzy lata. 69-latek, który podczas domowej awantury zadał swojemu siostrzeńcowi kuchennym nożem 11 ciosów, trafi za kratki tylko na 12 lat, ponieważ - jak uznał sędzia - to zabójstwo było efektem przekroczenia granic obrony koniecznej. Wyrok jest już prawomocny.

We wrześniu ub r. Sąd Okręgowy w Lublinie skazał oskarżonego o zabójstwo chełmianina na 15 lat pozbawienia wolności. Od wyroku odwołała się Prokuratura Rejonowa w Chełmie, sugerując, że to za niska kara. Oskarżyciel domagał się 25 lat za kratkami. Kilka dni temu apelacja została rozpatrzona. Sąd II instancji skazał mężczyznę na... 12 lat pozbawienia wolności.

Akt oskarżenia w tej sprawie śledczy skierowali do sądu pod koniec lipca 2019 r. 69-letni mieszkaniec ul. Rolniczej w Chełmie odpowiadał przed sądem za zbrodnię, jakiej dokonał 23 listopada 2018 r. Jak ustalili śledczy, po godzinie 21 wieczorem odwiedził go siostrzeniec. Wcześniej jeszcze zadzwonił, że zamierza przyjść i poprosił go, by kupił piwo i papierosy. Pili alkohol, rozmawiali. 50-latek chciał od wujka pożyczyć pieniądze. Starszy mężczyzna zgodził się i wyszedł do toalety. Gdy wrócił, zauważył, że w portfelu brakuje 400 zł. Kazał mu zwrócić skradzione pieniądze. Wywiązała się awantura.

Oskarżony przekonywał śledczych, że to siostrzeniec go zaatakował i chciał bić. Sięgnął więc do szuflady po nóż kuchenny. Ugodził go w brzuch. 50-latek upadł na wersalkę, ale po chwili dźwignął się i znów zaczął atakować - tak zeznał oskarżony. Padły więc kolejne uderzenia nożem. Dźgał po całym ciele. Zadał mu 11 ciosów m.in. w klatkę piersiową, w brzuch, w okolice nerek i w barki. Potem narzędzie zbrodni umył i schował do szuflady. Z kurtki siostrzeńca wyjął 400 złotych i włożył sobie do portfela.

Gdy ochłonął, zadzwonił na 112, informując, że jest u niego w domu mężczyzna, który sam poranił się nożem. Na miejsce wysłano karetkę pogotowia. Dyżurny chełmskiej komendy otrzymał zgłoszenie po godzinie 22. Mundurowi pojechali pod wskazane miejsce. W jednym z mieszkań przy ul. Rolniczej leżało zakrwawione ciało 50-letniego mężczyzny. Już niestety nie oddychał. Wezwany na miejscu lekarz stwierdził zgon.

Policjanci na miejscu tragedii aresztowali 69-letniego chełmianina. Ustalono, że w momencie zatrzymania był nietrzeźwy. Usłyszał zarzut zabójstwa i przyznał się do winy.

Śledczy nie mieli jednak do końca stuprocentowej pewności co do motywu zabójstwa. Podczas sekcji zwłok technik kryminalistyki zabezpieczył jedynie odwzorowanie linii papilarnych opuszek palców denata, a nie dłoni. Biegli z zakresu daktyloskopii nie mogli więc porównać linii papilarnych znalezionych na banknocie z odciskami siostrzeńca... **(apm)**

Kraksa szpitalnej karetki

CHEŁM/LUBLIN Zdarzenie wyglądało dosyć groźnie. Jadący na sygnałach ambulans z chełmskiego szpitala został wytrącony z toru jazdy i przewrócił się na bok. Sanitariusz i pacjentka wymagali pomocy medycznej.

Do kolizji doszło we wtorek (23 marca) przed godziną 16 na skrzyżowaniu alei Tysiąclecia i Unii Lubelskiej w Lublinie. Ze wstępnych ustaleń policjantów wynika, iż kierujący karetką transportową na sygnałach świetlnych i dźwiękowych zjeżdżał z ronda w kierunku alei Unii Lubelskiej.

- W pewnym momencie doszło do zderzenia z jadącym na wprost samochodem marki Kia, który w tym czasie wjechał na skrzyżowanie. W wyniku kolizji wytrącony z toru jazdy ambulans przewrócił się na bok – informuje komisarz **Kamil Gołębiowski** z biura prasowego KWP w Lublinie.

Na miejscu interweniowała straż pożarna, zespół ratownictwa medycznego oraz policja. Autem, które jechało na sygnale, podróżowały cztery osoby. Pacjentka i ratownik medyczny zostali zabrani do szpitala. Na szczęście skończyło się na potłuczeniach.

Wiadomo, że zarówno 24-letni kierowca karetki jak i 33-latek siedzący za kierownicą kii byli trzeźwi. Policjanci wyjaśniają dokładne okoliczności i przyczyny kolizji. Zdarzenie nagrał miejski monitoring. **(apm)**

fot. KWP w Lublinie

Była skuteczna i wyszczekana

DOROHUSK Zapracowała w końcu na spokojną emeryturę. Idea z Placówki Nadbużańskiego Oddziału Straży Granicznej w Dorohusku po 9 latach zakończyła służbę. Sunia trafiła pod skrzydła swego opiekuna, z którym razem chroniła granicę państwową.

Ten „czworonożny funkcjonariusz" do NOSG w Chełmie został przyjęty i wyszkolony do wyszukiwania narkotyków w 2012 r.

- IDEA wielokrotnie udowadniała swoją skuteczność i przydatność, ujawniając podczas prowadzonych kontroli znaczne ilości nielegalnych substancji narkotycznych. Uczestniczyła również w wielu działaniach profilaktyki antynarkotykowej, prowadzonych w placówkach edukacyjnych oraz często promowała pozytywny wizerunek straży granicznej w różnego rodzaju akcjach i na pokazach tresury psów służbowych – mówi por. **Dariusz Sienicki**, rzecznik prasowy komendanta NOSG w Chełmie.

Obecnie w Nadbużańskim Oddziale SG „pracuje" blisko 50 psów o specjalnościach: patrolowo–obronne, tropiące oraz psy specjalne do wyszukiwania materiałów wybuchowych, narkotyków oraz papierosów. **(apm)**

Powiesił się na drzewie

REGION 54-latek z Chełma nie chciał dłużej żyć. Wyszedł z domu do lekarza i już nie wrócił. Policjanci znaleźli go wiszącego na drzewie na polu w Nowosiółkach Kolonii.

Mężczyzna zaginął w poniedziałek (22 marca). Widziany był po raz ostatni około południa. Był u lekarza. Nie wrócił jednak do domu, nie odbierał telefonu. Zaniepokojona rodzina zgłosiła zaginięcie na policję. Rozpoczęto poszukiwania. Przed północą policjanci znaleźli 54-latka. Niestety już nie żył. Powiesił się na lince na drzewie w Nowosiółkach Kolonii. Wybrał miejsce na uboczu. Na pole przyjechał wcześniej swoim autem.

Na miejsce tragedii wezwano prokuratora, biegły przeprowadził oględziny zwłok. Śledczy nie mieli wątpliwości, że było to samobójstwo. Wykluczyli udział innych osób w tym zdarzeniu. Jeszcze w ubiegłym tygodniu Prokuratura Rejonowa w Chełmie sprawę umorzyła. **(apm)**

Dwa wybuchowe znaleziska

POW. CHEŁMSKI Jeden leżał w lesie, drugi przy przebudowywanej drodze w Chemie. Patrol rozminowania z jednostki wojskowej zabrał je do neutralizacji.

Pierwszą informację o znalezieniu niewybuchu dyżurny komendy otrzymał w środę (24 marca) przed południem. Na pocisk artyleryjski natkną się w lesie w Pobołowicach leśniczy z Chełma. Kilka godziny później było kolejne zgłoszenie.

- Tym razem mężczyzna wykonujący parce ziemne, przy przebudowywanej drodze krajowej nr 12 na ulicy Wschodniej w Chełmie, znalazł pocisk moździerzowy – informuje komisarz **Ewa Czyż**, rzeczniczka prasowa KMP w Chełmie. - Policjanci zabezpieczali wskazane miejsca do czasu przyjazdu patrolu saperskiego, który zabrał niewybuchy do neutralizacji.

Jak zawsze policja przypomina o zachowaniu szczególnej ostrożności w przypadku znalezienia tego typu niebezpiecznych przedmiotów.

- Przede wszystkim nie dotykajmy ich i nie przemieszczajmy. Jak najszybciej powinniśmy zawiadomić o tym najbliższą jednostkę policji – ostrzega pani rzecznik. **(apm)**

fot. KMP w Chełmie

Płomienne, wiosenne porządki

POW. CHEŁMSKI Wraz z wiosną powróciło zagrożenie. – Znów coraz częściej jeździmy gasić pożary wywołane przez wypalanie trwa – mówi bryg. Wojciech Chudoba, zastępca komendanta KM PSP w Chełmie.

fot. OSP KSRG Wojsławice

Ochotnicy z Wierzbicy w środę (24 marca) wyjeżdżali aż dwa razy. Zaraz po 12 do pożaru suchych traw w pobliżu zabudowań w miejscowości Kamienna Góra. Strażacy opanowali zagrożenie za pomocą ręcznych tłumic. W akcji gaśniczej brały udział także zastępy z JRG 2 Chełm i OSP KSRG Staw. Natomiast po 14 tłumili pożar traw w miejscowości Busówno obok starej buraczarni.

Ochotnicy z Wojsławic tego samego dnia musieli opanować ogień, który wymknął się spod kontroli mężczyźnie palącemu ognisko. Płonęły gałęzie za garażami obok bloku przy ulicy Uchańskiej.

Przedwiośnie to okres, w których wyraźnie wzrasta liczba pożarów łąk i nieużytków. Wiele osób tłumaczy takie postępowanie chęcią użyźniania gleby. Od pokoleń wśród wielu ludzi panuje przekonanie, że spalenie trawy spowoduje szybszy i bujniejszy jej odrost, a tym samym przyniesie korzyści ekonomiczne. Jest to jednak całkowicie błędne myślenie. Wypalanie traw prowadzi do nieodwracalnych, niekorzystnych zmian w środowisku naturalnym – ziemia wyjaławia się, zahamowany zostaje bardzo pożyteczny, naturalny rozkład resztek roślinnych oraz asymilacja azotu z powietrza. Do atmosfery przedostaje się szereg związków chemicznych będących truciznami zarówno dla ludzi, jak i zwierząt. Wypalanie traw jest również przyczyną wielu pożarów, które niejednokrotnie prowadzą niestety także do wypadków śmiertelnych. Rocznie w tego rodzaju zdarzeniach śmierć ponosi kilkanaście osób.

Mało kto wie, że za wykroczenia tego typu grożą surowe sankcje: kara aresztu, nagany lub grzywny, której wysokość może wynosić od 20 do 5000 zł. Natomiast kto sprowadza zdarzenie, które zagraża życiu lub zdrowiu wielu osób albo mieniu w wielkich rozmiarach, mające postać pożaru, podlega karze pozbawienia wolności od roku do lat 10. **(apm)**

eprasa.pl 0f961dd3a4

Powiat gotowy na oddanie liceum

POW. CHEŁMSKI Jest zgoda rady powiatu na podpisanie umowy z gminą Dubienka w sprawie przekazania tamtejszego liceum. Docierają jednak sygnały, że porozumienie jest zagrożone, bo obie strony twardo negocjują warunki.

Inicjatorem przekazania gminie Dubienka liceum był radny **Andrzej Zając**. To miało być rozwiązanie ratujące szkołę przed likwidacją. Od samego początku brał on udział w rozmowach z przedstawicielami samorządu i nauczycieli. W ubiegły piątek, na sesji rady powiatu, podzielił się swoimi wątpliwościami. Dotarły do niego informacje, że porozumienie jest zagrożone. A przecież wszystkie istotne elementy umowy były uzgadniane od dawna. Pracowali nad tym również prawnicy. Rada gminy Dubienka wyraziła już zgodę na przejęcie szkoły.

- Pani wójt nie wycofuje się z porozumienia, ma jednak oczekiwania wobec powiatu, aby zmienić umowę w dwóch kluczowych punktach - wyjaśnił na sesji starosta **Piotr Deniszczuk**.

Jednym ze spornych punktów jest okres wypowiedzenia, który w projekcie porozumienia wynosi 36 miesięcy. Wójt gminy Dubienka nalega, by ten czas skrócić. Powiat nie chce się na to zgodzić.

- Wraz z zadaniem prowadzenia liceum przekażemy gminie szkolne nieruchomości. Może się tak zdarzyć, że samorząd Dubienki wypowie nam umowę, ale nie zwróci nieruchomości. Wtedy mielibyśmy za zadanie prowadzenie liceum, nie mając budynku szkoły, internatu i stołówki - wyjaśnia starosta chełmski **Piotr Deniszczuk**.

Punktem zapalnym jest też kwestia wysokości dofinansowania. Powiat zobowiązał się do pokrywania 80 proc. kosztów prowadzenia liceum na przestrzeni trzech lat. Chciał całą kwotę jednorazowo przelać na konto Dubienki. Władze gminy wolą jednak otrzymać pieniądze w trzech transzach, ale w niezmiennej wysokości. Co by znaczyło, że jeśli nawet uda się Dubience ukrócić wydatki w liceum, dofinansowanie będzie takie samo.

- To takie trochę granie na loterii. Jeżeli będą oszczędności, to również dla powiatu - nie zgadza się z tym starosta Deniszczuk. - Trzy lata to wystarczający okres, by wprowadzić w liceum oszczędności. Przy takim zaangażowaniu finansowym powiatu, to naprawdę intratna propozycja - dodaje.

Jeśli dojdzie w końcu do podpisania porozumienia między powiatem chełmskim i gminą, to jednostką prowadzącą liceum będzie samorząd Dubienki. Planuje się, że nadal będą tam prowadzone zajęcia z przygotowania wojskowego, a powiat pokryje dodatkowe koszty z tym związane. Wraz z liceum przekazane w darowiźnie zostaną budynki i części budynków, które dotąd należały do powiatu. Jak oszacowano, są warte ok. 6 mln zł. Ponadto w tym roku gminie Dubienka zostanie przekazana pomoc w wys. 305 tys. zł. Formalnie jest ona skierowana na dofinansowanie działalności Szkoły Podstawowej w Dubience.

Mimo wszystko, wójt gminy podobno nadal się waha. Nie można się temu dziwić, bo prowadzenie szkoły średniej to dla jednostki z niewielkim budżetem spore obciążenie. Prawdopodobnie jednak wójt wykona wolę rady gminy, która w tej sprawie uchwałę podjęła już dawno.

- Nie wyobrażam sobie sytuacji, że rada powiatu podjęła uchwałę, a zarząd tego nie wykonał - mówi starosta. - W wielu punktach ustępowaliśmy, dalej takiej możliwości nie ma.

- Tej szkole potrzebne są reformy. Dajmy szansę radnym gminy, którzy chcą przejąć tę szkołę - skomentowała **Grażyna Szykuła**, członek zarządu powiatu.

Uchwały rady powiatu dotyczące przekazania liceum, budynków i pomocy gminie Dubienka zapadły jednogłośnie. **DBEZ**

Gdzie się podziało 50 tys. zł?

CHEŁM Co stało się z pieniędzmi przeznaczonymi na organizację sportowych zajęć pozalekcyjnych dla klubów i stowarzyszeń. Urząd miasta nie rozstrzygnął w październiku ubiegłego roku konkursu ofert. Ten temat wywołał na sesji radny Mariusz Kowalczuk przy okazji analizy sprawozdania z realizacji Miejskiego Program Profilaktyki i Rozwiązywania Problemów Alkoholowych.

Pieniądze, które miasto pozyskuje z koncesji na alkohol, muszą być wydatkowane na działania profilaktyczne. Dotychczas odbywało się to w formie konkursu. Środki były dzielone między organizacje pozarządowe, które przygotowywały ofertę, m.in. pozalekcyjnych zajęć sportowych. Taki właśnie konkurs ofert miasto ogłosiło w październiku ubiegłego roku. Oferty wpłynęły, ale pieniędzy nikt nie dostał. Wszystkie wnioski zostały odrzucone. Tematem zainteresował się radny Mariusz Kowalczuk, który chciał wiedzieć, dlaczego nikt pieniędzy nie dostał i co się z nimi stało.

Jak poinformowała na sesji rady miasta dyrektor departamentu spraw społecznych **Monika Zaborek-Turewicz,** na konkurs wpłynęły cztery wnioski, ale żaden nie przeszedł oceny formalnej. - UKS Niedźwiadek wnioskował o 11 tys. 200 zł, ChKS Chełmianka o 49 tys. 750 zł, Stowarzyszenie Sportowo -Rekreacyjne „Lemur" o 18 tys. zł, a Miejski Szkolny Związek Sportowy o 9 tys. 800 zł.

Podobno reszta klubów nie podeszła do konkursu, bo bała się, że w związku z pandemią nie będzie w stanie zrealizować zgłoszonych zadań.

Jak tłumaczyła Zaborek-Turewicz, wszystkie wymagania były opisane w ogłoszeniu, podobnie jak informacje, gdzie dopytać o szczegóły konkursu. Mimo to, oferenci nie podołali procedurom. W przypadku Niedźwiadka zabrakło, m.in. załącznika z harmonogramem zajęć sportowych, a zadanie miało błędną nazwę. Chełmianka miała błędy w kosztorysie wykonania zadania i harmonogramie. Oferta Lemura była podpisana przez osoby nieuprawnione, natomiast związek sportowy nie dołączył harmonogramu zajęć.

Pieniądze pozyskane od przedsiębiorców za koncesję na alkohol mogą być wydane tylko na działania profilaktyczne. - Nie przekazujemy ich i nie przesuwamy na inne zadania. Od skarbnik miasta otrzymałam informację, że środki niewykorzystane znajdują się na rachunku bieżącym jednostki - wyjaśniła Zaborek-Turewicz. **AN**

Senior + i warsztaty znowu zamknięte

REGION Wojewoda lubelski polecił wójtom, burmistrzom i prezydentom miast i zarządom powiatów czasowe zawieszenie zajęć w domach i klubach Senior +, ośrodkach wsparcia dziennego i warsztatach terapii zajęciowej. Wiele z tych placówek skupia wokół siebie grupę 60+, która już jest w dużej części zaszczepiona.

Seniorzy i osoby niepełnosprawne czują się rozczarowani decyzją wojewody. Zamierzali okres przedświąteczny spędzić w gronie znajomych. Będą musieli znowu siedzieć w domu.

- Po to się szczepiłam, żebym mogła jeździć do klubu seniora - mówi jedna z uczestniczek zajęć.

Rozczarowani są też pracownicy tych jednostek, bo - jak mówią - praca zdalna z ich podopiecznymi jest trudna i mało efektywna.

- Uważam, że pracujemy w bezpiecznych i sterylnych warunkach, z zachowaniem wszelkich norm i zachowaniem 1,5-metrowych odstępów. Na zajęcia do naszego klubu przyjeżdża raptem 8 osób. Grupa ta podzielona jest jeszcze na pół. Tak więc w jednej sali jest tylko czworo podopiecznych i opiekun. Nasi uczestnicy w większości są zaszczepieni. Jest nam bardzo przykro, że po raz kolejny pozbawieni zostali możliwości wyjścia z domu - mówi **Teresa Szwarc**, koordynatorka projektu utworzenia klubu seniora „Bezpieczna Jesień" w Wojsławicach.

Z powodu pandemii klub seniora w Wojsławicach pracował w systemie zmianowym. Gdy jedna grupa uczestników miała zajęcia w klubie, druga czekała na swoją kolej. Zmiana grup następowała co tydzień.

Tego typu placówki świadczące opiekę dzienną osobom 60+ i niepełnosprawnym zostały otwarte ponownie całkiem niedawno - 1 lutego. Z powodu pandemii znów zostaną zamknięte do 9 kwietnia. Jednocześnie wojewoda lubelski polecił świadczenie usług i udzielanie wsparcia uczestnikom tych jednostek w formach alternatywnych, co znaczy, że pracownicy wolnego nie mają. Tak jak poprzednio, będą dzwonili do swoich podopiecznych i wysyłali im materiały do wykonywania prac w domu. **DBEZ**

Zasiłek opiekuńczy przedłużony do 11 kwietnia

REGION W związku z zamknięciem żłobków, przedszkoli i szkół będzie można dalej korzystać z dodatkowego zasiłku opiekuńczego. Nowe rozporządzenie wydłuża zasiłek do 11 kwietnia.

Dodatkowy zasiłek opiekuńczy można otrzymać, gdy szkoła, przedszkole, żłobek lub inna placówka oświatowa jest zamknięta lub działa w ograniczonym zakresie z powodu Covid-19 i przez to nie zapewnia dziecku opieki.

- Świadczenie przysługuje na opiekę nad dzieckiem do ukończenia 8 lat oraz starszym dzieckiem, jeśli ma odpowiednie orzeczenie o niepełnosprawności. Zasiłek nie należy się, jeśli dzieckiem może zająć się drugi opiekun, np. rodzic, który korzysta z urlopu rodzicielskiego, wychowawczego lub jest bezrobotny – informuje **Małgorzata Korba,** rzecznik ZUS w województwie lubelskim. - Do wypłaty zasiłku potrzebne jest oświadczenie rodzica. Należy je przesłać pracodawcy lub zleceniodawcy. Rodzic, który ma własną działalność gospodarczą, składa dokument w Zakładzie Ubezpieczeń Społecznych – może to zrobić przez Platformę Usług Elektronicznych ZUS. Wzór oświadczenia jest na stronie internetowej ZUS (www.zus.pl).

opr. (apm)

Opowiedział światu o swoich marzeniach

CHEŁM 14-letni Kacper z Chełma był jednym z prelegentów w polskiej edycji konferencji naukowej TED, organizowanej przez amerykańską fundację non-profit Sapling Foundation. W swoim wystąpieniu opowiadał o tym, dlaczego warto spełniać swoje marzenia.

Celem konferencji jest popularyzacja „idei wartych propagowania". Od dwóch lat odbywa się ona także w Polsce. Prelegenci to mówcy motywacyjni z różnych dziedzin, których zadaniem jest mobilizacja do realizacji postawionych celów, do działania itp. Każdy mówca dostaje maksymalnie 18 minut, aczkolwiek większości prelegentów wystarcza mniej czasu. Najdłuższa zarejestrowana prelekcja TED ma ponad 35 minut. Wśród najważniejszych uczestników było wielu wybitnych naukowców, polityków, przedsiębiorców i działaczy społecznych, m.in. **Bill Clinton, Jimmy Wales, Bill Gates, Stephen Hawking**. W charakterze prelegentów wystąpiło też wielu laureatów Nagrody Nobla.

W polskiej edycji młodzieżowej mogli wziąć udział młodzi ludzie w wieku od 8 do 18 lat. Organizatorem była **Dorota Zawadzka**, znana jako Super Niania. Prelekcje miało 14 osób, wśród nich chełmianin, uczeń Szkoły Podstawowej w Żółtańcach. Nasz mówca motywacyjny został wybrany spośród kilkuset chętnych.

- Zgłosiłem się, bo uznałem, że idea jest ciekawa. TED poznałem rok temu, w tym roku postanowiłem pokazać swoją historię - zdradza **Kacper Prus.**

Każdy z prelegentów najpierw pracował nad swoim tekstem w towarzystwie mentora, który doradzał, jak się zaprezentować, aby wypaść perfekcyjnie. Prelekcja Kacpra zatytułowana była „Zamieniaj marzenia na wspomnienia". Do jej napisania zainspirowała go przygoda związana z... piłką nożną.

„Odwaga, ambicja i kreatywność" - tak zapowiedział prowadzący występ Kacpra. Stwierdził też: „To mówca, który pokaże jak przekuwać marzenia w rzeczywistość. Udowodni wam, że warto iść za swoim głosem i dążyć do celu, iść pod prąd".

Historia nastolatka z Chełma jest naprawdę ciekawa. Przed dwoma laty Kacper zainteresował się historią polskich piłkarzy, a w szczególności **Roberta Lewandowskiego**, **Krzysztofa Piątka** i **Kuby Błaszczykowskiego**. Postanowił napisać nawet o nich wiersze, choć nigdy wcześniej wierszy nie pisał. Zgłosił je do konkursu, ale usłyszał od organizatorów, że nie są zbyt dobre. On uważał je za doskonałe, więc razem z rodzicami zdecydowali, że wyślą tę poezję do prezesa Polskiego Związku Piłki Nożnej. Po dwóch tygodniach prezes oddzwonił, bo wiersze bardzo mu się spodobały. Obdarował Kacpra dwoma biletami na mecz reprezentacji Polski w najlepszym sektorze. Jak później się okazało, to był dopiero początek spełniania marzeń.

Występ Kacpra dostępny jest na kanale youtube. Aby go obejrzeć i dowiedzieć się, co wydarzyło się w życiu nastolatka po meczu, wystarczy wpisać w wyszukiwarce TEDxKids Academy International. To link do wszystkich prezentacji.

- W swojej prezentacji przekonuję, że warto mieć marzenia i je spełniać. Ja to robię. W dorosłym życiu chciałbym założyć fundację, która będzie pomagać potrzebującym. To marzenie także zamierzam zrealizować - mówi Kacper. **AN**

eprasa.pl 0f961dd3a4

REGION Ktoś zabawia się, strasząc przedszkola wybuchem bomby

To kara za lockdown

Ktoś znowu chciał napędzić stracha przedszkolakom. Mailowo ostrzegł, że jedno z dzieci ma w plecaku zdalnie sterowany ładunek wybuchowy. Paniki jednak nie było - maluchy poszły na spacer w poszukiwaniu oznak wiosny.

„To kara za lockdown" - takie sformułowanie znalazło się w mailu z groźbami, wysłanym do przedszkola w Wierzbicy.

- Jaka kara? Za to, że opiekujemy się dziećmi? Dzięki nam medycy i funkcjonariusze różnych służb mogą iść do pracy - dziwią się pracownicy przedszkoli tej zmasowanej akcji skierowanej przeciw ich placówkom.

Przed dwoma tygodniami ktoś wysyłał do przedszkoli maile, strasząc gazem bojowym. Przez to Przedszkole w Wierzbicy było ewakuowane. Taki sam mail odebrano w przedszkolu Słoneczko przy ul. Szymanowskiego w Chełmie i innych przedszkolach w regionie. Dwa tygodnie później, 26 marca, również w piątek, sytuacja się powtórzyła. Przez to z przedszkola w Wierzbicy ewakuowano 35 osób, w tym małe dzieci i pracowników szkoły.

- Odczytaliśmy tego maila dosyć wcześnie, tuż po jego wysłaniu. Pamiętam dokładnie godzinę - 10.38. Od razu powiadomiliśmy odpowiednie służby, dzwoniąc na numer 112, oraz organ prowadzący i kuratorium oświaty - mówi **Bożena Kloc**, dyrektorka Gminnego Przedszkola w Wierzbicy.

- Żadnego maila ani ostrzeżenia nie będziemy lekceważyć. Dlatego zarządziłam ewakuację przedszkolaków - wyjaśnia wójt gminy Wierzbica **Bożena Deniszczuk**.

Dzieciom oczywiście nie powiedziano, że zarządzono ewakuację. Poszły na spacer w poszukiwaniu oznak wiosny. Obiad zjadły w restauracji, czyli w stołówce pobliskiej Szkoły Podstawowej w Wierzbicy.

W tym czasie budynek, gdzie miał rzekomo znajdować się ładunek wybuchowy, został sprawdzony przez odpowiednie służby. Dyrektorka przedszkola została na posterunku. Gdy już było wiadomo, że jest bezpiecznie, dzieci mogły wrócić do swoich sal.

Prawdopodobnie widomość, podobnie jak poprzednia, została wysłany z serwera w Stanach Zjednoczonych. Tym razem jednak IP było inne. Na liście adresowej jest dużo więcej przedszkoli z naszego regionu.

TWA, DBEZ

BOMBIARZ NĘKA WŁODAWSKIE PRZEDSZKOLA

Sześć alarmów o podłożonym ładunku wybuchowym we włodawskich placówkach oświatowych odebrali policjanci w ciągu zaledwie tygodnia.

17 marca do Specjalnego Ośrodka Szkolno-Wychowawczego oraz Przedszkola Miejskiego nr 1 we Włodawie dotarła wiadomość o podłożonym ładunku wybuchowym. Zarządzono ewakuację, a obie placówki przeszukali pirotechnicy. Bomby nigdzie nie było. Kolejne maile zostały rozesłane w ubiegły wtorek, 23 marca. Jeden ponownie dotarł do SOSW, a drugi odebrało Niepubliczne Przedszkole we Włodawie. Dzień później zgłoszenie o bombie trafiło na skrzynkę mailową Miejskiego Przedszkola Integracyjnego, zaś w czwartek, 25 marca ponownie dotarło do Przedszkola Miejskiego nr 1.

- Prokuratura wszczęła śledztwo w tej sprawie, a my poszukujemy sprawcy – tłumaczy sierż.szt. **Elwira Tadyniewicz**, rzeczniczka prasowa KPP we Włodawie.

Na razie wiadomo tylko tyle, że wiadomości rozesłane zostały z różnych adresów mailowych, choć w niewielkim odstępie czasu. Może to wskazywać, że za sprawą stoi jedna osoba. Jednak na tym etapie policjanci nie są w stanie tego stwierdzić.

Rada otwarta na Jagodne

GM. CHEŁM - Ktoś popełnił 47 lat temu błąd, który trzeba teraz naprawić - stwierdzili mieszkańcy Jagodnego na spotkaniu z władzami gminy Chełm . Finał tej sprawy jest coraz bliżej. Radni gminy jednogłośnie przyjęli uchwałę opiniującą pozytywnie zmianę granic i skierowania wniosku do właściwego ministra.

Jagodne to wieś, w której mieszka 115 osób. Jej teren obejmuje 257 ha. W 1867 r. wchodziła w skład gminy Stołpie. Potem należała do gromady Staw. W 1973 r. Jagodne przyłączono do gminy Sawin. Zdaniem mieszkańców, to był poważny błąd. Nic ich nie łączy z Sawinem. Przez to od 1971 r. nie wykonano tam żadnej poważnej inwestycji. Ze względu na układ przestrzenny i komunikacyjny, wszystkie dzieci z Jagodnego chodzą do szkół w gminie Chełm.

Procedura zmiany granic trwa już kolejny rok. W październiku 2019 roku, podczas przeprowadzonych konsultacji, mieszkańcy Jagodnego wyrazili chęć przejścia do gminy Chełm. W listopadzie ubiegłego roku pozytywnie dla nich wypadły konsultacje w gminie Chełm.

- Mamy szansę żyć godnie. Nie odpuścimy. Będziemy walczyć - zapewnili mieszkańcy na spotkaniu z władzami gminy Chełm. Nagranie to zostało odtworzone podczas piątkowej sesji. Przekonało radnych. Wszyscy zagłosowali za włączeniem Jagodnego. Teraz powodzenie tej inicjatywy zależy od tego, jak zostanie rozpatrzony wniosek złożony do ministerstwa spraw wewnętrznych i administracji.

Samorząd gminy Chełm ma sporo do zaoferowania Jagodnemu. Wójt gminy **Wiesław Kociuba** podczas sesji mówił o wykonaniu dróg asfaltowych, które poprzez Jagodne połączą miejscowości Parypse i Horodyszcze z drogą wojewódzką Chełm-Włodawa. Ponadto nie byłoby żadnego problemu z przedłużeniem sieci wodociągowej i gazowej z Horodyszcza do Jagodnego.

DBEZ

Nie doczekał narkotycznej przesyłki

REGION Do 39-letniego mieszkańca Włodawy miała trafić paczka z narkotykami. Przechwycili ją jednak lubelscy celnicy. Mężczyzna, który czekał na jej odbiór, został aresztowany.

W poniedziałek, 22 marca funkcjonariusze z Lubelskiego Urzędu Celno-Skarbowego otrzymali informację, z której wynikało, że do sortowni jednej z firm kurierskich w Lublinie prawdopodobnie trafiły narkotyki. Mundurowi udali się na miejsce. Do akcji poszukiwawczej zaangażowali psa specjalnie wyszkolonego do poszukiwania substancji odurzających. Zwierzę bardzo szybko wywęszyło podejrzaną przesyłkę. Po jej otwarciu potwierdzono, że w środku jest woreczek z krystaliczną substancją. Próbkę zbadano testerem. Okazało się, że jest to substancja psychoaktywna o nazwie 4CMC. Kilogramowa paczka nadana została za granicą.

Do działań zaangażowano policjantów z wydziału do walki z przestępczością narkotykową Komendy Miejskiej Policji w Lublinie. Towar zarekwirowali oraz ustalili, że miał on trafić do 39-letniego mieszkańca Włodawy. Mężczyzna został zatrzymany i doprowadzony do prokuratury, która postawiła mu zarzut udziału w wewnątrzwspólnotowym nabyciu substancji psychoaktywnych. Decyzją sądu został aresztowany tymczasowo na trzy miesiące. Za to przestępstwo włodawianinowi grozi nawet 15 lat więzienia.

TWA

Zmarł na polu

GM. KRAŚNICZYN 63-latek niepodziewanie zasłabł podczas prac polowych w Surhowie. Życia mężczyzny nie udało się uratować.

Dramat wydarzył się we wtorek, 23 marca. Kiedy gospodarz stracił przytomność, pomoc wezwał pracujący z nim 62-letni kolega. Do czasu przybycia załogi pogotowia ratunkowego próbował go reanimować. Nie udało się jednak przywrócić akcji serca.

Śledczy najwyraźniej uznali, że zgon nastąpił z przyczyn naturalnych, a zeznania jedynego świadka były spójne i wiarygodne. Dlatego doszli do wniosku, że sekcja zwłok nie jest konieczna. Ciało denata zostało wydane rodzinie.

GD

KRONIKA ZDARZEŃ

Kto podpalił stodołę?

Gm. Izbica W sobotę tuż po godzinie 5 mieszkaniec Stryjowa zorientował się, że jego stodoła płonie. Wezwał służby ratunkowe. Dyżurny Komendy Powiatowej PSP wysłał do akcji miejscową jednostkę ratowniczo-gaśniczą oraz trzy ekipy OSP ze Stryjowa, Wólki Orłowskiej oraz Izbicy. Druhowie byli na miejscu po kilku minutach od zgłoszenia, ale nie było już co ratować. Ogień trawił cały budynek. Spłonęło również drewno opałowe, które gospodarz przechowywał w stodole, a także trochę drobnego sprzętu. Straty oszacowano na 20 tys. zł. Na miejsce przyjechali również policjanci. - Prowadzimy czynności. Wstępne ustalenia wskazują, że mogło to być podpalenie. Tak twierdzą również strażacy - mówi mł.asp. **Jolanta Babicz**, rzeczniczka prasowa krasnostawskich policjantów.

fot. OSP KSRG Izbica

Pożar w tartaku

Gm. Włodawa We wtorek, 23 marca tuż przed godziną 23 pracownicy zakładu zauważyli dym wydobywający się z rur urządzeń produkcyjnych. Okazało się, że zapalił się pył drzewny w suszarce bębnowej. Zaalarmowali straż pożarną, a do czasu przyjazdu ratowników sami próbowali ugasić płomienie. Dyżurny KP PSP we Włodawie skierował do akcji cztery miejscowe jednostki, o wsparcie poprosił również druhów ochotników z Orchówka. Aby ugasić ogień w kominie oraz tzw. cyklonie, potrzebny był również podnośnik. Na koniec wszystkie trudnodostępne miejsca strażacy sprawdzili kamerą termowizyjną, aby mieć pewność, że nie dojdzie do ponownego zapłonu.

fot. KP PSP Włodawa

Ciągnik spalony, właściciel poparzony

Gm. Białopole Do nieszczęśliwego wypadku doszło w sobotę w Kicinie. Około godziny 14 w czasie jazdy zapalił się ciągnik rolniczy. Kierujący 38-latek zdołał zatrzymać pojazd oraz wysiąść z niego. Niestety ucierpiał. Z oparzeniami ciała trafił do szpitala. Jego życiu nie zagraża niebezpieczeństwo. Policjanci ustalili, że w czasie jazdy był nietrzeźwy. Ze wstępnych ustaleń funkcjonariuszy wynika, że ciągnik zapalił się, bo wybuchł w nim akumulator.

Nietrzeźwi za kierownicą

Pow. krasnostawski W sobotę, 27 marca policjanci patrolujący teren Krasnegostawu dostrzegli peugeota, którego kierowca miał problem z utrzymaniem właściwego toru jazdy. Zatrzymali pojazd. Za kierownicą siedział 32-letni mieszkaniec powiatu chełmskiego. Został poddany badaniu alkomatem. Wydmuchał prawie 2 promile. Jakby tego było mało, nie posiadał uprawnień do kierowania.

W niedzielny poranek funkcjonariusze z posterunku w Izbicy zatrzymali 64-letniego rowerzystę. Przebadany alkomatem wydmuchał blisko promil alkoholu. Dostał mandat w wysokości 500 zł.

Płonęły trawy

Region Przyszła wiosna i zaczęło się wypalanie traw. W sobotnie popołudnie wezwanie otrzymała Komenda Powiatowa Państwowej Straży Pożarnej we Włodawie. Paliło się około pół hektara łąki w Holi w gminie Stary Brus. Do akcji skierowano miejscowych druhów ochotników. Trawy tego dnia gasili również krasnostawscy strażacy. Paliło się na obrzeżach miasta.

Pełne ręce roboty mieli w sobotę także strażacy z powiatu chełmskiego. Trawy płonęły w Kamiennej Górze w gminie Wierzbica, w Hojnie Nowym I w gminie Siedliszcze oraz przy ulicy Wygon w Chełmie. W Krzywicach w gminie Chełm wskutek pożaru traw zapalił się plastikowy przepust i droga zaczęła się zapadać. Z kolei w Stołpiu ktoś podpalił drzewo.

TWA

W skrócie z gminy Dorohusk

Unijne wsparcie na siłownię

W Dorohusku-Osadzie powstanie siłownia pod chmurką. Urządzenia zostaną zainstalowane w miejscowym parku. Mieszkańcy będą mogli korzystać z nich już na przełomie lipca i sierpnia.

- Siłownia ma służyć mieszkańcom, którzy będą mogli aktywnie spędzać wolny czas na świeżym powietrzu. Należy zaznaczyć, że z urządzeń będą mogły korzystać osoby w każdym wieku, zarówno dla poprawy kondycji, rozgrzewki, ale także w ramach rehabilitacji – podkreśla **Wojciech Sawa**, wójt gminy Dorohusk.

W parku ma zostać zainstalowanych siedem urządzeń treningowych. Wśród nich będą: biegacz, orbitrek, wioślarz, trenażer bicepsa, motyl klasyczny, wyciąg górny integracyjny, a także drążki do podciągania. Na terenie parku nie zabraknie również elementów małej architektury – stolika do gier planszowych, gry w „kółko i krzyżyk" oraz stojaków na rowery.

Całkowity koszt budowy zewnętrznej siłowni w Dorohusku-Osadzie wyniesie 55 tys. zł. Dobrą informacją jest to, że gmina pozyskała na to zadanie dofinansowanie z Programu Rozwoju Obszarów Wiejskich na lata 2014-2020. Kwota dotacji to 35 tys. zł.

Wodociąg dotrze do Michałówki

Do końca listopada tego roku gmina Dorohusk chce rozbudować istniejącą sieć wodociągową. Ponad 5-kilometrowy odcinek wodociągu wraz z przyłączami dotrze do miejscowości Michałówka. Inwestycja zostanie zrealizowana z Programu Rozwoju Obszarów Wiejskich na lata 2014-2020. - Otrzymaliśmy 804 tys. zł dofinansowania – informuje wójt. - Koszt całego zadania wyniesie ponad 1,6 mln zł.

Wybudują plac zabaw

Dobra wiadomość dla mieszkańców Wólki Okopskiej. Stowarzyszenie „Aktywni Silniejsi Ważniejsi" otrzymało unijne wsparcie na budowę placu zabaw. Maluchy będą mogły korzystać z niego w drugiej połowie tego roku.

Planowany plac zabaw będzie składał się z trzech elementów rekreacyjnych: zestawu zabawowego (wieża z drabinką, ślizg z blachy kwasoodpornej, przeplotnia linowa, drabinka krzyżakowa), podwójnej huśtawki z siedziskami gumowymi oraz karuzeli tarczowej z siedziskami. Przewidziano również zamontowanie ławek dla opiekunów.

Inwestycja ma być zrealizowana jeszcze przed wakacjami. Koszt budowy placu zabaw wyniesie prawie 18 tys. zł i w całości zostanie sfinansowany z PROW.

TS

eprasa.pl 0f961dd3a4

MDK nagrodził młodych artystów

CHEŁM Autorów najpiękniejszych palm i pisanek nagrodził Młodzieżowy Dom Kultury w Chełmie. Na konkurs plastyczny nadesłano 469 prac, w tym 110 własnoręcznie wykonanych palm i 359 pięknych pisanek.

Młodzi artyści rywalizowali w różnych kategoriach wiekowych. W grupie przedszkolaków nagrody za najpiękniejsze pisanki otrzymali: **Jakub Ilczuk i Gabriel Busiuk** (obaj z PM nr 6 w Chełmie), **Amelia Dąbrowska** (SP nr 3 w Chełmie), **Lena Kosacka** (JPI „W Kasztanowym Parku"). Wyróżnienia komisja przyznała: **Kacprowi Bulskiemu i Dawidowi Waliłko** z PM nr 15, **Hannie Mielniczuk i Blance Starykiewicz** z JPI „W Kasztanowym Parku" oraz **Gracjanowi Woźniakowi** z NPI „Arka" w Chełmie.

W kategorii klasy I-III szkół podstawowych komisję zachwyciły pisanki wykonane przez: **Adama Sapko** (SP w Siedliszczu), **Eryka Dyjakowskiego** (SP nr 5 w Chełmie), **Dagnę Obydź (**SP nr 7 w Chełmie) i **Maurycego Błaszko** (SP nr 4 w Chełmie). Wyróżnienia w tej kategorii otrzymali: **Dominik Kuder** (SP nr 5), **Julia Musiatowicz** (SP nr 5), **Milena Dąbrowska** i **Lena Szponar** (obie ze SP nr 7), **Jagoda Szewczuk** (SP nr 11), **Natalia Sapko** (SP w Siedliszczu).

W kategorii klasy IV-VI szkół podstawowych nagrody zdobyli: **Emanuel Błaszko i Aleksandra Jamróz** (SP nr 4), **Zofia Sobczyk** (SP nr 8) i **Aleksandra Czarnecka** (SP w Żółtańcach). Autorzy wyróżnieni w tej kategorii to: **Karol Buczko** (Świetlica Środowiskowa w Chełmie), **Weronika Kozdra i Piotr Marcinek** (SP w Głębokiem), **Julia Gładysz** (SP nr 8), Aleksandra Turek (SP nr 4), **Aleksandra Szczerbacz** (SP w Żółtańcach)

Najpiękniejsze pisanki w kategorii klasy VII-VIII na konkurs zgłosili: **Emilia Mazurek, Jakub Czarnecki, Piotr Koperski** (wszyscy ze SP w Żółtańcach). Wyróżnienia z kolei przyznano **Mai Sobczyńskiej i Agnieszce Gradzińskiej** z SP w Żółtańcach, **Dagmarze Chwedynie** z SP r 11, **Konstancji Błaszko** z SP nr 4, **Radosławowi Sugierowi** z SP nr 7.

Nagrodę w kategorii szkoły średnie przyznano: **Amadeuszowi Błaszko** z IV LO w Chełmie. Komisja wyróżniła natomiast **Tymoteusza Kozaka i Mateusza Kota** z Szkoły Przysposabiającej do Pracy w Sawinie.

Część artystów zdecydowała się na wykonanie palm. W grupie przedszkolaków nagrodzono **Julię Grabarz** z PM nr 15 w Chełmie i **Karola Wójtowicza** z PM nr 6 w Chełmie. W tej kategorii wiekowej wyróżniono: **Kornelię Sarzyńską i Tymona Dampsa** z PM nr 6, **Zuzannę Grochalę, Zuzannę Zień i Oliwię Łysomirską** z JPI „W Kasztanowym Parku".

Nagrody w kategorii szkoły podstawowe klasy I-III otrzymali: **Jowita Maśkiewicz** (SP w Żółtańcach), **Michał Pasicki** (SP nr 1), **Natalia Bryła** (SP nr 5) i **Małgorzata Jarzębska** (SP nr 7). Komisja wyróżniła: **Monikę Śliwińską i Oliwię Byrkowską** z ZSP „Razem" w Chełmie, **Zofię Blicharz** ze SP nr 8, **Hannę Pobratyn** ze SP nr 5, **Malwinę Budę** z Zespołu Socjoterapii PPP nr 1 w Chełmie.

W kategorii klasy IV-VI mistrzami w wyplataniu palm okazali się: **Marcel Mackiewicz** (SP w Żółtańcach), **Nikola Dzikowska** (Zespół Socjoterapii PPP nr 1 w Chełmie), **Maja Kowalczuk** (SP nr 11), **Michał Rękas** (Świetlica Środowiskowa w Chełmie). Wyróżnieni w tej kategorii to: **Zofia Gębicka** (SP nr 7), **Małgorzata Szostak** (Zespół Socjoterapii PPP nr 1 w Chełmie), **Kinga Koziej** (SP nr 7), **Pola Kędzierawska** (SP nr 11), **Ada Barszczewska** (SP w Żółtańcach).

W kategorii dla najstarszych uczniów podstawówek nagrodę otrzymał **Maciej Mackiewicz** ze SP w Żółtańcach. Wyróżnienia otrzymali: **Zuzanna Dyjak i Seweryn Julian Szarpak** ze SP nr 7.

Niestety, w związku z panującą w kraju sytuacją epidemiczną, wystawę pokonkursową będzie można obejrzeć tylko w internecie.

AN

Uzdolnione Orły Górskiego

GM. WIERZBICA Dwaj ósmoklasiści ze Szkoły Podstawowej im. Kazimierza Górskiego w Wierzbicy zabłysnęli w konkursach historycznych. Ich opiekunem jest Wioletta Staszewska, nauczyciel historii w SP w Wierzbicy.

Hubert Pyzik został laureatem etapu Wojewódzkiego Przedmiotowego Konkursu Historycznego, zdobywając 39 pkt. na 40 możliwych do uzyskania. Zakwalifikował się także do etapu wojewódzkiego Ogólnopolskiego Konkursu Historycznego „Losy żołnierza i dzieje oręża polskiego. Od Cedyni do Orszy" im. mjra Marka Gajewskiego.

Z kolei **Maciej Baran** zdobył wyróżnienie za niezwykle oryginalną pracę w I Ogólnopolskim Konkursie na prezentację multimedialną pt.: Chrzest Polski. Konkurs był organizowany przez Fundację Słowo. Z nadesłanych na konkurs 912 prac do etapu II jury zakwalifikowało 248 prezentacji.

DBEZ

Wielkie sprzątanie przy Bugu

GM. DOROHUSK Stowarzyszenie Miłośników Świerż i Ziemi Świerżowskiej przygotowuje się do udziału w kolejnej Operacji Czysta Rzeka. To największa ogólnopolska akcja sprzątania rzek oraz ich okolic. Na terenie gminy Dorohusk odbędzie się w sobotę, 17 kwietnia.

- Utworzyliśmy już lokalny sztab akcji pod nazwą naszego stowarzyszenia. Zachęcamy wszystkich chętnych wolontariuszy, aby przyłączyli się do naszych działań. To świetna okazja, żeby spędzić trochę czasu na łonie natury, a przy tym zrobić coś ważnego i pożytecznego dla środowiska – zachęca **Ewa Kozaczuk**, prezes Zarządu Stowarzyszenia Miłośników Świerż i Ziemi Świerżowskiej.

W gminie Dorohusk akcja planowana jest 17 kwietnia. Zbiórka wolontariuszy odbędzie się o godzinie 10 przy kościele w Świerżach.

W 2019 roku w Operacji Czysta Rzeka w Świerżach uczestniczyło 47 wolontariuszy, którzy zebrali 35 worków śmieci (300 kg). Ciekawostką wśród odpadów był ważący 20 kg dębowy stolik.

- Chcemy uporządkować brzeg Bugu wzdłuż parku aż do młyna. Akcja potrwa maksymalnie do pięciu godzin. Na koniec, w altanie leśnej w parku, planujemy zorganizować ognisko – informuje Kozaczuk. - W ubiegłym roku, z powodu pandemii koronawirusa, akcja była odwołana. Mamy nadzieję, że w tym roku dojdzie ona do skutku i rządowe obostrzenia nie pokrzyżują naszych działań – dodaje.

Aby zostać wolontariuszem akcji Operacja Czysta Rzeka 2021 wystarczy wejść na stronę https://system.operacjarzeka.pl/akcja/operacja-czysta-rzeka,38 i zapisać się, podając imię, nazwisko, telefon i adres mailowy. Osoby niepełnoletnie mogą brać udział w akcji pod opieką dorosłych. Każdy wolontariusz otrzyma worki na śmieci, rękawiczki oraz pamiątkową koszulkę.

Pierwsza edycja Operacja Czysta Rzeka zorganizowana została w 2019 roku. Początkowo miała polegać wyłącznie na sprzątaniu rzeki Bug. Bardzo szybko okazało się jednak, że potrzeby nie dotyczą tylko tego regionu, a chętnych do społecznej inicjatywy nie brakuje w całym kraju. Podczas pierwszej edycji ponad 2 tys. wolontariuszy zorganizowanych w ponad 90 sztabach, uprzątnęło polskie rzeki z ponad 55 ton śmieci. W ubiegłym roku, ze względu na pandemię, akcja sprzątania śladowo zaistniała tylko w kilku miejscach i szybko przekształciła się w Operację Rzeka dla Szpitali, która polegała na internetowej zbiórce funduszy na potrzeby lokalnych placówek medycznych (zebrano wówczas 25 tys. zł).

TS

Kupiła portfel od oszustki

WŁODAWA Mieszkanka Włodawy chciała mieć markowy portfel. Wymarzony znalazła na portalu społecznościowym. Zamówiła produkt i zapłaciła spore pieniądze, ale go nie otrzymała.

W czwartek, 25 marca kobieta zgłosiła się do komendy i poinformowała policjantów, że została oszukana. Stwierdziła, że przed miesiącem na portalu społecznościowym znalazła ofertę o sprzedaży. Portfel był markowy i po okazyjnej cenie, za jedyne 600 zł. Bardzo się jej spodobał. Zamówiła go, a pieniądze przelała na wskazany numer rachunku. Gdy przesyłka długo nie docierała, zaniepokojona skontaktowała się ze sprzedającą. Ta miała tłumaczyć, że powodem opóźnienia jest niewłaściwy kod kreskowy produktu. W międzyczasie kobieta przeanalizowała inne aukcje tej osoby i znalazła pod nimi wiele negatywnych wpisów dotyczących, m.in. jakości produktu. Przerażona poinformowała sprzedającą, że chce wycofać się z transakcji i domaga się zwrotu wpłaconych pieniędzy. Do tej pory nie otrzymała kasy ani portfela.

- Coraz częściej dochodzi do przestępstw za pośrednictwem internetu. Nieuczciwi sprzedawcy oferują markowe produkty w dobrych cenach, a przesyłają wątpliwej jakości artykuły, albo w ogóle nie wywiązują się z umówionej transakcji i urywają kontakt. Apelujemy, aby przed dokonaniem jakiegokolwiek zakupu w internecie sprawdzać informację o sprzedającym i jego produktach, czytając komentarze oraz opinie innych kupujących. Warto też korzystać z opcji płatności za pobraniem. Pamiętajmy, że środki ostrożności, które mogą się wydawać przesadne, mogą uchronić nas przed utratą pieniędzy – informuje sierż.szt. **Elwira Tadyniewicz**, rzeczniczka prasowa KPP we Włodawie.

TWA

WYCIĄG Z OGŁOSZENIA WÓJTA GMINY URSZULIN

o przetargach ustnych nieograniczonych na sprzedaż niżej wymienionych nieruchomości stanowiących własność Gminy Urszulin

Lp.	Nr działki	Pow. w ha	Nr KW	Położenie	Cena wywoławcza	Wadium
1	2	3	4	5	6	7
1.	286/44	0,5485	LU1W/00019721/6	Urszulin	54 850,00 zł + VAT	3 700,00 zł
2.	286/45	0,5842	LU1W/00019721/6	Urszulin	58 420,00 zł + VAT	4 200,00 zł
3.	306/10	0,1165	LU1W/00033476/7	Grabniak	46 600,00 zł + VAT	3 150,00 zł
4.	306/11	0,1168	LU1W/00033476/7	Grabniak	46 720,00 zł + VAT	3 300,00 zł
5.	306/13	0,2110	LU1W/00033476/7	Grabniak	84 400,00 zł + VAT	5 400,00 zł
6.	306/18	0,1216	LU1W/00033476/7	Grabniak	48 640,00 zł + VAT	3 400,00 zł
7.	306/23	0,1167	LU1W/00033476/7	Grabniak	46 680,00 zł + VAT	3 200,00 zł

Ww. nieruchomości przeznaczono do sprzedaży. **Przetarg odbędzie się w dniu 14 maja 2021 r. o godz. 10.00 w siedzibie Urzędu Gminy Urszulin.**

Wadium należy wpłacać w pieniądzu, tak aby środki pieniężne znalazły się na odpowiednim koncie Urzędu Gminy Urszulin **najpóźniej w dniu 10 maja 2021 r.**

Pełną treść ogłoszenia o przetargach wywieszono na tablicy ogłoszeń w siedzibie Urzędu Gminy Urszulin. Ponadto ogłoszenie o przetargach opublikowano w Biuletynie Informacji Publicznej www.ugurszulin.bip.lubelskie.pl oraz na stronie internetowej Urzędu Gminy Urszulin www.ug.urszulin.eu w dniu 29 marca 2021 r.

Szczegółowych informacji dotyczących przetargów można uzyskać w Urzędzie Gminy Urszulin w godzinach pracy Urzędu osobiście lub telefonicznie tel. 82 59 20 009.

5878

INFORMACJA

Na podstawie art. 35 ustawy z dnia 21 sierpnia 1997 r. o gospodarce nieruchomościami (Dz.U. z 2020 r., poz. 1990 ze zm.) **Starosta Chełmski informuje**, że na tablicy ogłoszeń Starostwa Powiatowego w Chełmie, a także na stronie internetowej www.spchelm.bip.lubelskie.pl oraz na stronie podmiotowej wojewody w Biuletynie Informacji Publicznej został wywieszony na okres 21 dni wykaz nieruchomości Skarbu Państwa przeznaczonych do oddania w najem oraz w dzierżawę. Bliższych informacji udzielają pracownicy Starostwa Powiatowego w Chełmie, Pl. Niepodległości 1, pokój 161, tel. (82) 562-75-23.

5879

Wójt Gminy Ruda-Huta

informuje, że na tablicy ogłoszeń Urzędu Gminy Ruda-Huta przy ul. Niepodległości 44 został wywieszony (na okres 21 dni, począwszy od 29 marca 2021 r. do 19 kwietnia 2021 r.) wykaz nieruchomości mienia komunalnego stanowiącego własność Gminy Ruda-Huta, przeznaczonego do sprzedaży, położonego w miejscowości Żalin-Kolonia.

5873

Wójt Gminy Ruda-Huta

informuje, że na tablicy ogłoszeń Urzędu Gminy Ruda-Huta przy ul. Niepodległości 44 został wywieszony (na okres 21 dni, począwszy od 29 marca 2021 r. do 19 kwietnia 2021 r.) wykaz nieruchomości mienia komunalnego stanowiącego własność Gminy Ruda-Huta, przeznaczonego do sprzedaży, położonego w miejscowości Żalin.

5874

eprasa.pl 0f961dd3a4

Pomogą emerytom w rozliczeniu

REGION Dostałeś w tym roku PIT-11A dotyczący emerytury lub renty? Nie wiesz, co z nim dalej zrobić? Izba Administracji Skarbowej w Lublinie i Zakład Ubezpieczeń Społecznych zapraszają na telefoniczny dyżur ekspertów w sprawie tegorocznych rozliczeń podatkowych emerytów i rencistów.

– Emeryci i renciści, którzy mieli nadpłatę podatku za ubiegły rok, otrzymali w tym roku z ZUS formularz PIT-11A zamiast gotowego rozliczenia podatku. Wielu klientów zastanawia się, czy nie zaszła pomyłka. Dopytują, jak dalej postępować z takim formularzem – mówi **Małgorzata Korba**, rzeczniczka ZUS w województwie lubelskim. -

Zmiana wynika z nowelizacji przepisów podatkowych. W wielkim skrócie: rozliczenie świadczeniobiorców z nadpłatą podatku przygotowuje teraz urząd skarbowy, a nie ZUS.

– Osoby, które otrzymały PIT-11A z instytucji wypłacającej emeryturę lub rentę, mogą samodzielnie złożyć roczne zeznanie podatkowe albo nie robić nic do 30 kwietnia, wtedy urząd skarbowy zaakceptuje zeznanie PIT-37 za 2020 rok, automatycznie wygenerowane w usłudze Twój e-PIT – wyjaśnia **Michał Deruś**, rzecznik Izby Administracji Skarbowej w Lublinie. Zwrot ewentualnej nadpłaty podatku będzie realizował urząd skarbowy.

O rozliczenie podatkowe emerytów i rencistów będzie można zapytać ekspertów podczas ich telefonicznego dyżuru. Odbędzie się **30 marca** (we wtorek) w godzinach **10.00-12.00**. Ze specjalistą urzędu skarbowego będzie można porozmawiać pod numerem telefonu 81 452 23 61, a przedstawiciel Oddziału ZUS w Lublinie będzie dyżurował pod numerem 81 535 7776. Emeryci i renciści będą mogli rozwiać swoje wątpliwości co do zasad tegorocznego rozliczenia PIT, ulg podatkowych, zasad zwrotu nadpłat i przekazywania 1 procenta podatku na cele charytatywne.

opr. (apm)

Upuścili krwi

GM. LEŚNIOWICE Po raz pierwszy w gminie Leśniowice zaparkował autobus Regionalnego Centrum Krwiodawstwa i Krwiolecznictwa w Lublinie. Z grupy 38 osób, które się zarejestrowały tego dnia, 23 oddały krew.

Pandemia spowodowała drastyczny spadek ilości krwi zgromadzonej w magazynach RCKiK. Wobec tego szuka się jej tam, gdzie dotąd akcji pobierania krwi nie było.

- Bez względu na epidemię odbywają się operacje, dochodzi do nieszczęśliwych wypadków. Odpowiadając na tak duże zapotrzebowanie, postanowiłam zorganizować akcję poboru krwi w naszej gminie. Dziękuję tym wspaniałym ludziom, którzy zdecydowali się wziąć w niej udział. Dziękuję również Regionalnemu Centrum Krwiodawstwa i Krwiolecznictwa w Lublinie za sprawne przeprowadzenie akcji – mówi wójt **Joanna Jabłońsk**a.

W Leśniowicach pobrano aż 10 litrów krwi. Następna szansa dla mieszkańców gminy Leśniowice na wzięcie udziału w akcji już 23 czerwca.

DBEZ

Podszywają się pod pracowników sanepidu

REGION Państwowy Powiatowy Inspektor Sanitarny w Chełmie ostrzega przed oszustami, którzy próbują wyłudzać dane osobowe, podając się za pracowników sanepidu.

Mechanizm jest prosty. Dzwoni telefon, ktoś podaje się za pracownika sanepidu, bo rzekomo zamierza przeprowadzić wywiad epidemiologiczny. W ten sposób chce uzyskać dane osobowe - imię, nazwisko czy nr PESEL. Uważajmy, bo takie dane mogą posłużyć oszustom do nielegalnej działalności, a wtedy kłopoty gwarantowane.

Pamiętajmy, że pracownik Państwowej Inspekcji Sanitarnej zobowiązany jest do podania swojego imienia i nazwiska, poinformowania, którą stację sanitarno -epidemiologiczną reprezentuje oraz wskazania celu kontaktu.

- Pracownicy PIS wywiady epidemiologiczne przeprowadzają z osobami, których dane zawarte są w systemach teleinformatycznych, wykorzystywanych zgodnie z przepisami prawa w pracy inspekcji. Sytuacje, w których anonimowe osoby dzwonią do obywateli i proszą o podanie danych osobowych w celu np.: umówienia osoby na test, są próbą wyłudzenia tych danych - ostrzega **Elżbieta Kuryk**, państwowy powiatowy inspektor sanitarny w Chełmie.

Główny Inspektor Sanitarny zaznacza, że osobom anonimowym, które proszą o podanie danych osobowych, a nie o ich potwierdzenie, nie należy takich informacji udzielać. Bądźmy czujni: oszuści poproszą o podanie nr PESEL, a prawdziwy pracownik sanepidu go odczyta i zapyta, czy jest prawidłowy.

Przypomnijmy, że to nie pierwszy raz, gdy inspekcja przestrzega przed oszustami. Wcześniej wyłudzano w ten sposób pieniądze. Oszuści podając się za sanepid wysyłali SMS o treści „Inspekcja Sanitarna: Proszę o natychmiastowy kontakt telefoniczny pod nr 57... w sprawie dodatniego wyniku COVID-19. W przypadku braku kontaktu sprawa zostanie skierowana na POLICJĘ". Oddzwanianie na podany numer oznaczało bardzo wysoki rachunkiem za telefon.

(apm)

Bezpłatne badania piersi

REGION LUX MED w ślad za ogólnopolską kampanią promocyjną Ministerstwa Zdrowia pn. Planuję Długie Życie zaprasza na bezpłatne badania mammograficzne.

Mobilna pracownia mammograficzna LUX MED będzie do dyspozycji pań 29 kwietnia w Hańsku Pierwszym w godzinach od 13.30 do 16.30 przy Ochotniczej Straży Pożarnej (ul. Kościelna 3) oraz w Leśniowicach w godzinach od 8.30 do 12.00 przy Urzędzie Gminy (Leśniowice 21a).

W mammografii finansowanej przez NFZ w ramach Programu Profilaktyki Raka Piersi można jednak wziąć udział niezależnie od miejsca zamieszkania i bez skierowania lekarskiego.

Do badania uprawnione są panie w wieku 50-69 lat, które są ubezpieczone, nie były leczone z powodu raka piersi, a także: nie miały wykonanej mammografii w ramach programu w ciągu ostatnich 24 miesięcy lub są w grupie ryzyka i w roku poprzedzającym otrzymały pisemne wskazanie do wykonania ponownej mammografii po upływie 12 miesięcy.

W 2021 roku po raz pierwszy z badania w ramach Programu Profilaktyki Raka Piersi mogą skorzystać kobiety z rocznika 1971. Zachęcamy, aby nie zwlekały z decyzją. Systematyczność w przestrzeganiu terminów pozwala na wykrycie potencjalnego zagrożenia na bardzo wczesnym etapie rozwoju choroby i daje możliwość rozpoczęcia natychmiastowego i skutecznego leczenia, które gwarantuje niemal 100-procentowy powrót do zdrowia.

Na badania warto się wcześniej zarejestrować pod nr tel. 58 666 24 44 lub na http://www.mammo.pl/formularz. W celu weryfikacji uprawnień do badania przed połączeniem telefonicznym trzeba przygotować dowód osobisty, a na badanie należy zabrać ze sobą zdjęcia z poprzednich mammografii.

- Informujemy, że w trosce o zdrowie i bezpieczeństwo pań oraz personelu medycznego badania są wykonywane z zachowaniem wszelkich przewidzianych prawem i wewnętrznymi procedurami LUX MED środków ostrożności - informuje **Anna Niemirska**, specjalista ds. marketingu i PR. - Prosimy o wyrozumiałość i stawienie się na badanie w maseczce ochronnej lub przyłbicy, a także w czasie wyznaczonym podczas rejestracji.

opr. (apm)

Maluch tygodnia

Anastazja Anna, córka Anny i Krzysztofa Kozioł, urodzona 04.03.2021, waga 3660g, Chełm

Policjanci bohaterom

CHEŁM Chełmscy policjanci i pracownicy komendy włączyli się do wielkanocnej akcji „Paczka dla Bohatera". Zorganizowali zbiórkę żywności i przekazali już zebrane artykuły do specjalnego magazynu.

Tegoroczna zbiórka, z inicjatywy Stowarzyszenia „Paczka dla Bohatera", prowadzona jest na terenie powiatu chełmskiego od 1 marca.

- Policjanci i pracownicy z Komendy Miejskiej Policji w Chełmie już po raz kolejny włączyli się do tej szczytnej akcji – mówi komisarz **Ewa Czyż**, rzeczniczka prasowa KMP w Chełmie. - W tym celu w komendzie zorganizowana została zbiórka długoterminowej żywności. Funkcjonariusze za pośrednictwem żołnierzy przekazali już zebrane produkty organizatorom. Jeszcze przed Wielkanocą zostaną przekazane lokalnym kombatantom. **(apm)**

PRACOWNIA PROTETYCZNA
Technik dentystyczny
Jadwiga Branecka - Kania
pl. Kupiecki 10 (II piętro)
pon. - pt.: 10.00 - 16.00
Tel: 606 902 148

APTEKA pomocna
pn - pt 7:00 - 21:00
sob 8:00 - 21:00
ul. Szpitalna 40
Chełm

APTEKA Na Deptaku
pn-pt 7:00 - 19:00
sob 7:00 - 17:00
ul. Lwowska 21/7
Chełm

GABINET ZDROWIA PSYCHICZNEGO
PRZYCHODNIA CENTRUM
Dr n. med. Marek Daniłosio
lekarz specjalista psychiatra psychoterapeuta
leczenie zaburzeń psychicznych u dorosłych, młodzieży, dzieci powyżej 6. roku życia
22-100 Chełm, ul. Szpitalna 47
tel. 661 666 401
www.przychodniacentrum.com

Lek. med. Zbigniew Bąk
SPECJALISTA NEUROLOG
Chełm, ul. Zachodnia 41 (os. Gwarek)
Przyjmuje: poniedziałki, czwartki, od godz. 16.00
Rejestracja telefoniczna
82 564 30 74

www.nzozlekdent.pl
LEK-DENT Chełm, ul. Wołyńska 32
lek. med. Tomasz Wojewoda
specjalista ginekolog-położnik
zaprasza
poniedziałki - 16:00 - 18:00
KOMPLEKSOWA OPIEKA położnicza i ginekologiczna
USG, KTG i cytologia
Rejestracja tel.
82 563 13 53, 82 565 13 53

TESSA
www.rtg-usg.com.pl
lek. spec. radiolog Anna Hryszko
Cyfrowy Aparat RTG
Nowoczesny aparat USG, Doppler
USG ginekologiczne, położnicze, 4D
lek. spec. ginekolog - położnik Marek Lipiec
Czynne: pn-pt w godz. 8.00-18.00
soboty w godz. 9.00-12.00
CHEŁM, ul. KOLEJOWA 94
Dawna Spółdzielnia Inwalidów (Cukiernia)
82 565 40 68
82 549 19 09

LEK DENT Chełm ul. Wołyńska 32
Dr n.med. Krzysztof Wojewoda
Specjalista Ginekolog-Położnik
zaprasza
wtorki środy piątki
USG i KTG (w ramach wizyty)
Kolposkopia
Rejestracja tel.
82 563 13 53, 82 565 13 53

eprasa.pl 0f961dd3a4

TV program super tydzień chełmski

Program telewizyjny 29.03 – 4.04.2021

Światło między oceanami

TVP 1, niedziela 4.04, godz. 22.30

Tom Sherbourne w trakcie I wojny światowej wsławił się wieloma bohaterskimi czynami na polu bitwy. Po opuszczeniu armii spotyka na swej drodze Isabel. Zakochuje się w niej z wzajemnością. Po ślubie weteran zatrudnia się jako latarnik na bezludnej wyspie u wybrzeży Australii. Dołącza do niego wybranka. Oboje wiodą szczęśliwe życie w malowniczym otoczeniu. Z czasem zaczyna ich dręczyć niespełnione marzenie o posiadaniu potomka. Po miesiącach bezowocnych starań, dwóch poronieniach, a także przy pogłębiającym się uczuciu oddalenia załamana Isabel popada w depresję. Pewnego dnia ona i jej mąż stają się świadkami cudu - do brzegu przybija niewielka łódź z martwym mężczyzną i niemowlęciem. Dziecku nic się nie stało. Zaskoczeni małżonkowie postanawiają wychować dziewczynkę, nie zgłaszając władzom jej odnalezienia. Pierwsze lata przypominają sielankę, ale pewnego dnia okazuje się, że zrozpaczona Hannah poszukuje w okolicy zaginionej córeczki. Sherbourne'owie stają w obliczu trudnej decyzji, która na zawsze odmieni ich los.

Paryż może poczekać

TVP 2, sobota 3.04, godz. 22.10

Wydaje się, że życie Anne (Diane Lane), żony producenta filmowego, jest idealne. Ma ona bowiem bogatego męża (Alec Baldwin), któremu często towarzyszy w podróżach służbowych po całym świecie. Nic bardziej mylnego. Osamotniona kobieta wciąż zmaga się z nieobecnością zapracowanego partnera, a żar namiętności w ich małżeństwie dawno się wypalił. Pewnego dnia Jacques (Arnaud Viard) - bliski współpracownik Michaela, męża Anne - proponuje jej samochodową wycieczkę z Cannes do Paryża. Z autostopu robi się więc wycieczka krajoznawcza – podstarzały amant zabiera Anne do ważnych dla historii Francji miejsc, opowiada o rzymskich korzeniach miast, ale przede wszystkim – karmi i rozpija. Zaplanowana na siedem godzin podróż, niespodziewanie zmienia się w dwudniową wyprawę dwóch spragnionych towarzystwa osób.

Za jakie grzechy, dobry Boże?

TVP 2, niedziela 4.04, godz. 16.10

Claude i Marie Verneuilowie mieszkają w ogromnym, eleganckim domu we Francji. Mają wyrafinowany gust i konserwatywne poglądy. Wychowali cztery piękne, mądre córki, ze zgrozą jednak patrzą na ich miłosne wybory. Trzy z nich poślubiły mężczyzn z innych kręgów kulturowych. I tak do katolickiej rodziny z tradycjami dołączyli Arab, Żyd i Chińczyk. Każde spotkanie familii przy jednym stole przebiega w napiętej atmosferze. Choć wszyscy starają się zachować klasę, nie szczędzą sobie rasistowskich żartów i kąśliwych uwag. Claude i Marie wierzą, że przynajmniej najmłodsza córka poślubi „prawdziwego" Francuza. Nie wiedzą, że ma ona już wybranka serca, Charlesa...

Szybcy i wściekli 6

TVN, niedziela 4.04, godz. 21.35

Dominic Toretto, Brian O'Conner i ich towarzysze wiodą dostatnie życie poza granicami Stanów. Ostatni skok w Rio sprawił, że ekipa wzbogaciła się o sto milionów dolarów. Złodzieje musieli jednak opuścić kraj, aby nie trafić w ręce policji. Agent Hobbs składa Dominicowi i jego ludziom pewną propozycję. W zamian za uwolnienie od stawianych im zarzutów zespół Toretto miałby rozbić groźny gang bezwzględnych przestępców, działający na terenie dwunastu krajów. Należący do szajki złoczyńcy są świetnie wyszkolonymi kierowcami. Szef grupy, były funkcjonariusz sił specjalnych Owen Shaw, zamierza zdobyć niebezpieczną broń.

Diablo. Wyścig o wszystko

Polsat, niedziela 4.04, godz. 23.10

Siostra Kuby Króla (Tomasz Włosok) zmaga się z bardzo poważną chorobą serca. Niezbędna jest operacja, jednak jej cena przekracza możliwości finansowe rodziny. Chłopak jest gotów na wszystko, by ratować młodszą siostrę. Postanawia włączyć się w nielegalne wyścigi samochodowe. Na jednym z nich zwraca uwagę gangstera Maxa (Rafał Mohr). Mężczyzna poszukuje kierowców, których mógłby wystawić w wyścigach Jarosza. Zwycięzca zgarnie aż pół miliona złotych. Szybko okazuje się jednak, że Kuba ryzykuje nie tylko przegraną, ale i własnym życiem, gdy wkracza w świat bezwzględnych przestępców.

TVP 1

7.00 **Transmisja Mszy Świętej**
7.30 **Okiem Wiary** – magazyn
8.00 **Wiadomości, Pogoda**
8.15 **Kwadrans polityczny**
8.35 **Ranczo s.VI (77)** – serial
9.35 **Komisarz Alex s.XV (185)** – serial
10.35 **Ojciec Mateusz s.XXII (285)** – serial
11.25 **Kasta – Podwójna pensja** – serial
12.00 **Wiadomości**
12.10 **Agrobiznes**
12.35 **Rok w ogrodzie Extra** – magazyn
12.50 **Na ratunek młodym szympansom – Nowy początek** – serial
14.00 **Elif (946)** – serial
14.50 **Policzmy się dla Polski**
15.00 **Wiadomości, Pogoda**
15.15 **Alarm!** – magazyn
15.35 **Gra słów. Krzyżówka** – teleturniej
16.00 **Policzmy się dla Polski**
16.05 **Przysięga (379)** – serial
17.00 **Teleexpress**
17.15 **Jaka to melodia?**
17.55 **Klan (3780)** – telenowela
18.20 **Kasta – Parasol** – serial
18.55 **Jeden z dziesięciu** – teleturniej
19.25 **Sport, Wiadomości, Pogoda**
20.10 **Alarm!** – magazyn
20.30 **Leśniczówka (364)** – serial
21.00 **Teatr Telewizji – Tango** – spektakl teatralny, Polska, reż. Jerzy Jarocki, wyk. Katarzyna Gniewkowska, Jan Englert, Ewa Wiśniewska, Jan Frycz, Marcin Hycnar, Grzegorz Małecki, Kamilla Baar (HIT)
23.00 **Powiedzcie światu** – film dok.
0.00 **Warto rozmawiać**
1.00 **Wyszłam za mąż, zaraz wracam** – komedia romantyczna, Francja, reż. Pascal Chaumeil, wyk. Danny Boon, Diane Kruger, Alice Pol
2.55 **Gra tajemnic** – dramat, USA, reż. Morten Tyldum, wyk. Benedict Cumberbatch, Keira Knightley, Matthew Goode, Mark Strong, Rory Kinnear
4.45 **Notacje – Andrzej Seweryn – Zaplątany w Mickiewicza i Marzec** – cykl dok.

TVP 2

5.00 **Cafe piosenka – Anna Maria Adamiak** – talk - show
5.30 **Górscy ratownicy (25) – Bez wyjścia, cz. 1** – serial
6.25 **Coś dla Ciebie** – magazyn
6.50 **Familiada** – teleturniej
7.30 **Pytanie na śniadanie**
11.15 **Policzmy się dla Polski**
11.25 **Rodzinka.pl s.V (120) – Dorastanie** – serial
11.50 **Barwy szczęścia (2415)** – serial
12.30 **Koło fortuny** – teleturniej
13.15 **Kozacka miłość (80)** – serial
14.05 **Va Banque (221)** – teleturniej
14.35 **Na sygnale (258) – Przerwane połączenie** – serial
15.00 **Koło Fortuny – extra** – teleturniej
15.05 **Górscy ratownicy (34) – Bez śladu część 2** – serial
15.50 **Zainwestuj w marzenia s.III (34) – Start up** – serial
16.00 **Koło fortuny** – teleturniej
16.35 **Familiada** – teleturniej
17.15 **Promyk nadziei (7)** – serial
18.00 **Panorama**
18.20 **Va Banque (222)** – teleturniej
18.45 **Kozacka miłość (81)** – serial
19.35 **Barwy szczęścia (2415)** – serial
20.10 **Barwy szczęścia (2416)** – serial
20.40 **Kulisy serialu**
20.55 **M jak miłość (1578)** – serial
21.50 **Sanditon (8)** – serial
22.45 **Osiecka (12)** – serial
23.40 **Milczenie** – dramat historyczny, reż. Martin Scorsese, Włochy, Tajwan, USA, Meksyk, reż. Martin Scorsese, wyk. Andrew Garfield, Adam Driver, Liam Neeson (HIT)
2.30 **Warto kochać (52)** – serial
3.30 **Pożegnanie z Marią** – dramat, Polska, reż. Filip Zylber, wyk. Marek Bukowski, Agnieszka Wagner, Katarzyna Jamróz, Rafał Królikowski, Bożena Adamek, Danuta Szaflarska, Daria Trafankowska, Cezary Pazura, Jan Frycz
5.00 **Zakończenie programu**

POLSAT

6.00 **Nowy dzień z Polsat News**
8.40 **Malanowski i Partnerzy**
9.40 **Sekrety rodziny**
10.40 **Dlaczego ja?**
11.40 **Gliniarze**
12.50 **Wydarzenia**
13.25 **Interwencja**
13.40 **Trudne sprawy**
14.40 **Dlaczego ja?**
15.50 **Wydarzenia, Pogoda**
16.15 **Interwencja**
16.30 **Na ratunek 112**
17.00 **Gliniarze**
18.00 **Pierwsza miłość**
18.50 **Wydarzenia, Sport, Pogoda**
19.25 **Gość Wydarzeń**

20.00 **MEGA HIT – Plan ucieczki 2** – film kryminalny, Chiny, USA, 2018, reż. Steven C. Miller, wyk. Sylvester Stallone, Dave Bautista, Xiaoming Huang, Jesse Metcalfe - Ray Breslin zorganizował nowy, najwyższej klasy zespół dbający o bezpieczeństwo. Jednak gdy znika jeden z jego współpracowników mężczyzna będzie musiał zorganizować ucieczkę z będącego piekłem na Ziemi więzienia zwanego Hadesem. (HIT)
22.10 **Love Island. Wyspa miłości**
23.20 **44 minuty** – dramat sensacyjny, USA, 2003, reż. Yves Simoneau, wyk. Michael Madsen, Ron Livingston, Mario Van Peebles
1.05 **Człowiek zasad** – film sensacyjny, USA, Rumunia, 2015, reż. Keoni Waxman, wyk. Steven Seagal, Byron Mann, Howard Dell, Adina Stetcu
3.20 **Tajemnice losu**

TVN

5.10 **Uwaga!** – program interwencyjny
5.20 **Nowa Maja w ogrodzie**
5.50 **Akademia ogrodnika**
6.00 **Ukryta prawda** – program obyczajowy
7.00 **Kuchenne rewolucje** – program kulinarno - rozrywkowy
8.00 **Dzień Dobry TVN** – magazyn
11.35 **Jesteśmy w domu!**
11.45 **Ukryta prawda** – program obyczajowy
12.50 **Ukryta prawda** – program obyczajowy
13.50 **Ukryta prawda** – program obyczajowy
14.55 **Szpital** – program obyczajowy
16.00 **LAB** – serial
17.00 **Kuchenne rewolucje** – program kulinarno - rozrywkowy
18.00 **Ukryta prawda** – program obyczajowy
19.00 **Fakty, Sport, Pogoda**
19.25 **Uwaga! koronawirus**
19.55 **Uwaga!** – program interwencyjny
20.10 **Doradca smaku**
20.15 **Na Wspólnej** – serial
20.55 **Milionerzy**
21.30 **Równi sobie**

22.35 **Godziny szczytu III** – film sensacyjny, USA, Niemcy 2007, reż. Brett Ratner, wyk. Chris Tucker, Jackie Chan, Max Von Sydow, Hiroyuki Sanada, Yvan Attal, Roman Polański (HIT)
0.25 **Co za tydzień** – magazyn
1.00 **SHOOTER, THE** – serial
1.55 **Uwaga!** – program interwencyjny
2.15 **NOC Magii**
3.35 **Szpital** – program obyczajowy

PONIEDZIAŁEK, 29.03

TVN 7

5.55 **Szkoła** – serial
6.55 **Szpital** – program obyczajowy
7.55 **Zakochani po uszy** – serial
8.25 **Rozwód. Walka o wszystko**
9.25 **Ukryta prawda**
11.25 **Ten moment**
11.55 **Szpital** – program obyczajowy
12.55 **LAB** – serial
13.55 **Sąd rodzinny** – program sądowy
14.55 **Sędzia Anna Maria Wesołowska**
15.55 **Ukryta prawda**
16.55 **Brzydula** – serial
17.30 **Rozwód. Walka o wszystko**
18.30 **Ten moment**
19.00 **19 +** – serial
19.30 **Zakochani po uszy** – serial
20.00 **Brzydula** – serial
20.30 **Hotel Paradise – Rajskie rozdanie**
21.30 **Nigdy w życiu!** – komedia obyczajowa, Polska 2004, reż. Ryszard Zatorski, wyk. Danuta Stenka, Artur Żmijewski, Joanna Brodzik, Jan Frycz, Marta Lipińska, Krzysztof Kowalewski, Joanna Jabłczyńska, Rafał Królikowski, Kinga Preis, Katarzyna Bujakiewicz, Cezary Kosiński (HIT)
23.50 **Blade: Mroczna trójca** – horror, USA 2004, reż. David S. Goyer, wyk. Wesley Snipes, Kris Kristofferson, Dominic Purcell, Jessica Biel, Ryan Reynolds, Parker Posey
2.15 **Druga strona medalu** – talk show
3.25 **NOC Magii**

PULS

6.00 **Zbuntowany anioł** – telenowela
7.00 **Nash Bridges** – serial
8.00 **Nash Bridges** – serial
9.00 **Lombard: Życie pod zastaw** – serial
11.00 **Zbuntowany anioł** – telenowela
12.00 **Zaklinaczka duchów** – serial
13.00 **Zaklinaczka duchów** – serial
14.00 **Lombard: Życie pod zastaw** – serial
16.00 **Rodzinny interes** – serial
17.00 **Rodzinny interes** – serial
18.00 **Lombard: Życie pod zastaw** – serial
20.00 **Gotowy na zemstę** – thriller, Wielka Brytania 2017, reż. Mark McQueen, wyk. Craig Fairbrass, James Cosmo, Mem Ferda, Nathalie Cox, Roland Manookian, Steven Berkoff (HIT)
22.00 **Cudzoziemiec** – thriller, Wielka Brytania, Chiny 2017, reż. Martin Campbell, wyk. Dermot Crowley, Jackie Chan, Orla Brady, Pierce Brosnan
0.05 **Wielki Stach** – komedia, USA 2007, reż. Rob Schneider, wyk. Rob Schneider, David Carradine, Jennifer Morrison
2.30 **Taki jest świat**
3.35 **Dyżur**
3.55 **Na jedwabnym szlaku**
4.35 **Z archiwum policji**
5.00 **Rodzinny interes** – serial

TRWAM

11.20 100 cudownych miejsc na świecie **11.30** Przyroda w Obiektywie **11.45** Kabwe **11.50** Kolory Świętości **11.55** Święty na każdy dzień **12.00** Anioł Pański **12.03** Informacje dnia **12.20** Czuwanie 7 Grzechów Głównych **13.20** Spotkania z ekologią **13.30** Msza święta **14.30** Łaski pełna **15.50** Ma się rozumieć **16.00** Informacje dnia **16.10** Sanktuaria polskie **16.30** Zew natury **16.55** Świadkowie **17.25** Kolory Świętości **17.30** Natura obiektywnie **17.55** Poczet Wielkich Polaków **18.00** Anioł Pański **18.05** Informacje dnia **18.15** Rozmowy niedokończone **19.25** Święty na każdy dzień **19.30** Opowieści Starego Testamentu **20.00** Informacje dnia **20.20** Różaniec **20.50** Myśląc Ojczyzna **21.00** Apel Jasnogórski **21.20** Informacje dnia **21.40** Polski Punkt Widzenia **22.00** Stan bezpieczeństwa państwa **22.10** Mojżesz - 10 przykazań **23.00** Misterium Męki Pańskiej

SUPER POLSAT

6.00 Wydarzenia **6.35** SuperLudzie Extra **7.00** Psi patrol **7.30** Psi patrol **8.00** Kung Fu Panda: Legenda o niezwykłości **8.30** Rafcio Śrubka **9.00** Rafcio Śrubka **9.30** Kung Fu Panda: Legenda o niezwykłości **10.00** SuperLudzie **10.30** Świat według Kiepskich **11.00** Nasz nowy dom **12.00** Miasto długów **13.00** Gliniarze **14.00** Chirurdzy **15.00** TOP CHEF **16.30** Hell's Kitchen - Piekielna Kuchnia **18.00** Nasz nowy dom **19.00** Świat według Kiepskich **19.30** Świat według Kiepskich **20.00** Szpiedzy z sąsiedztwa - komedia sensacyjna, USA, 2015, reż. Greg Mottola, wyk. Zach Galifianakis, Isla Fisher, Jon Hamm, Gal Gadot **22.10** Świat według Kiepskich **23.00** W rytmie hip - hopu - dramat obyczajowy, USA, 2001, reż. Thomas Carter, wyk. Julia Stiles, Sean Patrick Thomas, Kerry Washington **1.30** Gliniarze **3.30** Gliniarze **4.30** Na ratunek 112 **5.00** Na ratunek 112

TVP SPORT

6.10 Boks - Gala KnockOut Boxing Night, Jachranka - podsumowanie **8.00** Snooker - Tour Championship, finału 1, cz. 2. **11.15** Skoki Narciarskie - PŚ w Planicy - konkurs drużynowy **13.00** Skoki Narciarskie - PŚ w Planicy - konkurs indywidualny **14.50** Piłka nożna - Eliminacje Mistrzostw Świata Katar 2022. Polska - Andora **16.55** 4 - 4 - 2 - magazyn piłkarski - magazyn piłkarski **17.25** 4 - 4 - 2 - magazyn piłkarski - magazyn piłkarski **18.00** Żużel - Kryterium Asów **18.10** Żużel - Kryterium Asów **20.20** Żużel - Kryterium Asów **20.35** Skoki Narciarskie - PŚ w Planicy **22.30** Sportowy Wieczór **23.05** Droga do EURO (2) - magazyn **23.45** Boks - Gala KnockOut Boxing Night, Jachranka **1.35** Boks - Gala Bokserska. Devon Alexander vs. Timothy Bradley, USA **3.45** Sporty walki - Gala MMA ONE Championship

TTV

5.15 Usterka **6.00** Sport **6.05** Express **6.30** Uwaga! **6.50** Ukryta prawda **7.50** DeFacto **8.20** Przyłapani na zdradzie **9.25** Gogglebox. Przed telewizorem **10.25** Dom weselny **11.05** Sędzia Anna Maria Wesołowska **12.05** Gogglebox. Przed telewizorem **13.10** Damy i wieśniaczki. Ukraina **14.25** Królowe życia - serial **15.15** Królowe życia - serial **15.45** Express **16.00** Pogoda **16.05** Gogglebox. Przed telewizorem **16.55** Wyburzacze **17.45** Express **18.00** Pogoda **18.05** DeFacto **18.35** Złomowisko PL **19.45** Express **20.00** Pogoda **20.05** Służby ratownicze - program rozrywkowy **20.55** Megatransporty **21.45** Express **21.58** Pogoda **22.00** Gogglebox. Przed telewizorem **23.00** Gogglebox. Przed telewizorem **0.00** Najgorsze polskie tatuaże **0.40** Polski świat **1.45** DeFacto **2.30** Uwaga! po Uwadze **3.30** Sędzia Anna Maria Wesołowska

STOPKLATKA

6.00 Scena Śmiechu **7.00** Plebania - serial **9.00** Klara i wszystko jasne - serial **11.15** Zagadki kryminalne panny Fisher - serial **12.25** Chicago Fire - serial **13.20** Katastrofy w przestworzach **15.25** Mrówki w samolocie - thriller **17.05** Chicago Fire - serial **18.05** Wojny magazynowe **19.10** Wojny kontenerowe **20.00** Krwawa rzeka - thriller, USA **21.55** Święci z Bostonu II - Dzień Wszystkich Świętych - film kryminalny, USA

TV 4

9.00 Sędzia Judy **9.25** Z miłości do dziecka **10.25** Nowe Sekrety sąsiadów **10.55** Detektywi w akcji **11.55** Kobra - oddział specjalny **12.55** STOP Drogówka **13.55** Rubi - telenowela **14.55** Z miłości do dziecka **16.00** Policjantki i Policjanci **17.00** Kochane pieniądze - serial **19.00** Policjantki i Policjanci **20.00** Święty - serial **20.30** Sprawiedliwi - Wydział Kryminalny **21.40** Czas zemsty - film sensacyjny **23.30** Galileo **1.30** Pękniesz ze śmiechu

TV6

6.00 TOP 10 **7.00** Słoneczny patrol **9.00** Galileo **10.00** Sędzia Judy **11.00** Pamiętniki z wakacji **12.00** Miodowe lata **13.40** Bumerang **14.15** Policjantki i Policjanci **15.15** Detektywi w akcji **16.15** Septagon **17.15** Hawaje 5 - 0 **18.15** Miodowe lata **20.00** Galileo **21.00** Kryminalne zagadki Miami **23.00** Wszyscy jesteśmy Chrystusami - dramat **1.20** STOP Drogówka **2.20** SuperLudzie Extra **2.30** SuperLudzie Extra **2.40** TOP 10

© www.telepress24.com ✉telepress24@gmail.com

eprasa.pl 0f961dd3a4

TVP 1

5.15 **Przysięga (379) -** serial
6.00 **Elif (946) -** serial
6.50 **Policzmy się dla Polski**
7.00 **Transmisja Mszy Świętej**
7.30 **Kościół z bliska**
8.00 **Wiadomości, Pogoda**
8.15 **Kwadrans polityczny**
8.35 **Ranczo s.VI (78) - Poród amatorski -** serial
9.35 **Komisarz Alex s.XV (186) - Sejf -** serial
10.35 **Ojciec Mateusz s.XXII (286) - Dżentelmeni -** serial
11.25 **Kasta - Parasol -** serial
12.00 **Wiadomości**
12.10 **Agrobiznes**
12.35 **Magazyn Rolniczy**
12.55 **Tatry, cz. 1 - dzikie z natury**
14.00 **Elif (947) -** serial
15.00 **Wiadomości**
15.10 **Pogoda**
15.15 **Alarm! -** magazyn
15.35 **Gra słów. Krzyżówka -** teleturniej
16.05 **Przysięga (380) -** serial
17.00 **Teleexpress**
17.15 **Jaka to melodia?**
17.55 **Klan (3781) -** telenowela
18.20 **Kasta - Uciążliwy sąsiad -** serial
18.55 **Jeden z dziesięciu -** teleturniej
19.25 **Sport**
19.30 **Wiadomości**
20.05 **Pogoda**
20.10 **Alarm! -** magazyn
20.30 **Leśniczówka (365) -** serial
20.55 **Wielkie rodziny, cz. 3 -** dokument
21.40 **Magazyn Ekspresu Reporterów**
22.45 **Ocaleni -** reality show
23.50 **Magazyn śledczy**
0.30 **Excalibur -** film fantasy, USA, reż. John Boorman, wyk. Nigel Terry, Helen Mirren, Nicholas Clay (HIT)
2.55 **Ratownicy (5) -** serial
3.50 **Magazyn Ekspresu Reporterów**
4.45 **Notacje - Ernest Bryll. Karabela zostanie na strychu -** cykl dok.
5.00 **Zakończenie dnia**

TVP 2

5.30 **Górscy ratownicy (26) -** serial
6.25 **Jarosław Świderski - aktywny w wierze -** reportaż
6.50 **Familiada -** teleturniej
7.30 **Pytanie na śniadanie**
11.15 **Policzmy się dla Polski**
11.25 **Rodzinka.pl s.V (121) -** serial
11.50 **Barwy szczęścia (2416) -** serial
12.30 **Koło fortuny -** teleturniej
13.15 **Kozacka miłość (81) -** serial
14.05 **Va Banque (222) -** teleturniej
14.35 **Na sygnale (259) -** serial
15.05 **Koło Fortuny - extra -** teleturniej
15.10 **Górscy ratownicy (35) -** serial
16.00 **Koło fortuny -** teleturniej
16.35 **Familiada -** teleturniej
17.15 **Promyk nadziei (8) -** serial
18.00 **Panorama**
18.20 **Va Banque (223) -** teleturniej
18.45 **Kozacka miłość (82) -** serial
19.35 **Barwy szczęścia (2416) -** serial
20.10 **Barwy szczęścia (2417) -** serial
20.40 **Kulisy serialu**
20.55 **M jak miłość (1579) -** serial
21.40 **Mata Hari (1) -** serial
22.30 **Zainwestuj w marzenia s.III (34) - Start up -** serial
22.45 **Osiecka (13) -** serial
23.45 **Ludzkie historie - Czekając na niebo -** film dok.
0.50 **Do widzenia, do jutra -** dramat obyczajowy, Polska, reż. Janusz Morgenstern, wyk. Teresa Tuszyńska, Grażyna Muszyńska, Barbara Baranowska, Włodzimierz Bielicki, Jacek Fedorowicz, Roman Polański, Eleonora Kałużyńska, Romuald Freyer, Tadeusz Wojtych, Tadeusz Chyła (HIT)
2.25 **Wszystko będzie dobrze -** dramat obyczajowy, Polska, reż. Tomasz Wiszniewski, wyk. Adam Werstak, Robert Więckiewicz, Izabela Dąbrowska, Beata Kawka, Daniel Mąkolski, Jarosław Gruda, Janusz Chabior, Janusz Kłosiński, Zdzisław Kuźniar, Stanisław Pąk
4.15 **Opowieści weekendowe. Dusza śpiewa -** film TVP, Polska, reż.

POLSAT

6.00 **Nowy dzień z Polsat News**
8.40 **Malanowski i Partnerzy**
9.40 **Sekrety rodziny**
10.40 **Dlaczego ja?**
11.40 **Gliniarze**
12.50 **Wydarzenia**
13.25 **Interwencja**
13.40 **Trudne sprawy**
14.40 **Dlaczego ja?**
15.50 **Wydarzenia, Pogoda**
16.15 **Interwencja**
16.30 **Na ratunek 112**
17.00 **Gliniarze**
18.00 **Pierwsza miłość**
18.50 **Wydarzenia, Sport, Pogoda**
19.25 **Gość Wydarzeń**
20.05 **Ninja Warrior Polska**
22.10 **Love Island. Wyspa miłości**

23.10 **Lekcja przetrwania -** thriller sensacyjny, USA, 1997, reż. Lee Tamahori, wyk. Anthony Hopkins, Alec Baldwin, Elle Macpherson, Harold Perrineau (HIT)
- Miliarder Charles Morse towarzyszy młodszej żonie, modelce Mickey, oraz grupie fotografów kierowanych przez Roberta Greena, w podróży na Alaskę. Bogacz podejrzewa, że jego ukochana i artysta są kochankami. Przypuszcza również, że Robert chce go zabić. Mimo to przystaje na jego propozycję wyprawy w dzikie rejony Alaski.
1.55 **W imię zasad -** film akcji, USA, 2014, reż. Keoni Waxman, wyk. Steven Seagal, Ron Balicki, Radu Banzaru, Claudiu Bleont
4.05 **Tajemnice losu**

TVN

5.45 **Uwaga! -** program interwencyjny
6.00 **Ukryta prawda -** program obyczajowy
7.00 **Kuchenne rewolucje -** program kulinarno - rozrywkowy
8.00 **Dzień Dobry TVN -** magazyn
11.35 **Doradca smaku**
11.45 **Ukryta prawda -** program obyczajowy
12.50 **Ukryta prawda -** program obyczajowy
13.50 **Ukryta prawda -** program obyczajowy
14.55 **Szpital -** program obyczajowy
16.00 **LAB -** serial
17.00 **Kuchenne rewolucje -** program kulinarno - rozrywkowy
18.00 **Ukryta prawda -** program obyczajowy
19.00 **Fakty**
19.25 **Uwaga! koronawirus**
19.35 **Sport**
19.45 **Pogoda**
19.55 **Uwaga! -** program interwencyjny
20.10 **Doradca smaku**
20.15 **Na Wspólnej -** serial
20.55 **Milionerzy**

21.30 **Chyłka - Rewizja -** serial
22.30 **Kuba Wojewódzki**
23.30 **Superwizjer -** magazyn reporterów
0.05 **Grzesznica -** serial
1.05 **Oszuści -** serial
2.10 **Uwaga! -** program interwencyjny
2.30 **NOC Magii**
3.50 **Szpital -** program obyczajowy

SUPER POLSAT

6.00 Wydarzenia **6.35** SuperLudzie Extra **7.00** Psi patrol **7.30** Psi patrol **8.00** Kung Fu Panda: Legenda o niezwykłości **8.30** Rafcio Śrubka **9.00** Rafcio Śrubka **9.30** Kung Fu Panda: Legenda o niezwykłości **10.00** SuperLudzie **10.30** Świat według Kiepskich **11.00** Nasz nowy dom **12.00** Miasto długów **13.00** Gliniarze **14.00** Chirurdzy **15.00** TOP CHEF **16.30** Hell's Kitchen - Piekielna Kuchnia **18.00** Nasz nowy dom **19.00** Świat według Kiepskich **19.30** Świat według Kiepskich **20.00** W rytmie hip - hopu - dramat obyczajowy, USA, 2001, reż. Thomas Carter, wyk. Julia Stiles, Sean Patrick Thomas, Kerry Washington **22.20** Mój chłopak się żeni - komedia romantyczna, USA, 1997, reż. P.J. Hogan, wyk. Julia Roberts, Cameron Diaz, Dermot Mulroney, Rupert Everett **0.35** Gliniarze **1.30** Gliniarze **2.30** Gliniarze **3.30** Na ratunek 112 **4.00** Na ratunek 112

TVP SPORT

6.20 Skoki narciarskie - PŚ, Planica - Podsumowanie **8.25** Żużel - Kryterium Asów **10.30** Piłka nożna - Eliminacje Mistrzostw Świata Katar 2022. Węgry - Polska **12.40** Piłka nożna - Eliminacje Mistrzostw Świata Katar 2022. Polska - Andora **14.40** 4 - 4 - 2 - magazyn piłkarski - magazyn piłkarski **15.10** 4 - 4 - 2 - magazyn piłkarski - magazyn piłkarski **15.45** Skoki Narciarskie - PŚ w Planicy - podsumowanie **17.40** Hokej na lodzie - PHL - Finał 3. **20.50** Piłka nożna - Mistrzostwa Europy U21 **23.00** Sportowy Wieczór **23.40** Piłka nożna - Mistrzostwa Europy U21. wybrany mecz grupy A. GER - ROM lub NED - HUN **1.40** Boks - Gala w Miami. walka wieczoru Canelo Saul Alvarez - Avni Yildirim **2.50** Boks - Gala w Arlington. walka wieczoru. E. Spence Jr - D. Garcia **3.50** Boks - Gala KnockOut Boxing Night, Jachranka - podsumowanie

STOPKLATKA

6.00 Scena Śmiechu **7.00** Plebania - serial **9.00** Klara i wszystko jasne - serial **11.15** Zagadki kryminalne panny Fisher - serial **12.25** Chicago Fire - serial **13.20** Katastrofy w przestworzach **15.25** Atak meteorytów - film sci - fi, USA **17.05** Chicago Fire - serial **18.05** Wojny magazynowe **19.10** Wojny kontenerowe **20.00** Skazany na bluesa - dramat biograficzny **22.05** Anioł Śmierci - dramat historyczny **0.00** Porno - komedia obyczajowa

TV 4

9.00 Sędzia Judy **9.25** Z miłości do dziecka **10.25** Nowe Sekrety sąsiadów **10.55** Detektywi w akcji **11.55** Kobra - oddział specjalny **12.55** STOP Drogówka **13.55** Rubi - telenowela **14.55** Z miłości do dziecka **16.00** Policjantki i Policjanci **17.00** Kochane pieniądze - serial **19.00** Policjantki i Policjanci **20.00** Święty - serial **20.30** Sprawiedliwi - Wydział Kryminalny **21.40** Operacja Chromit - dramat wojenny **23.55** STOP Drogówka

WTOREK, 30.03

TVN 7

5.55 **Szkoła -** serial
6.55 **Szpital -** program obyczajowy
7.55 **Zakochani po uszy -** serial
8.25 **Rozwód. Walka o wszystko**
9.25 **Ukryta prawda**
11.25 **Ten moment**
11.55 **Szpital -** program obyczajowy
12.55 **LAB -** serial
13.55 **Sąd rodzinny -** program sądowy
14.55 **Sędzia Anna Maria Wesołowska**
15.55 **Ukryta prawda -** program obyczajowy
16.55 **Brzydula -** serial
17.30 **Rozwód. Walka o wszystko**
18.30 **Ten moment**
19.00 **19 + -** serial
19.30 **Zakochani po uszy -** serial
20.00 **Brzydula -** serial
20.30 **Hotel Paradise**
21.40 **Epidemia -** film sensacyjny, USA 1995, reż. Wolfgang Petersen, wyk. Dustin Hoffman, Rene Russo, Morgan Freeman, Kevin Spacey, Cuba Gooding Jr, Donald Sutherland, Patrick Dempsey (HIT)
0.15 **Wygrać ze śmiercią -** film sensacyjny, USA 1989, reż. Bruce Malmuth, wyk. Steven Seagal, Kelly Le Brock, Bill Sadler, Frederick Coffin, Bonnie Burroughs
2.20 **Druga strona medalu -** talk show
2.55 **Druga strona medalu -** talk show
3.30 **NOC Magii**

PULS

6.00 **Zbuntowany anioł -** telenowela
7.00 **Nash Bridges -** serial
8.00 **Nash Bridges -** serial
9.00 **Lombard: Życie pod zastaw -** serial
11.00 **Zbuntowany anioł -** telenowela
12.00 **Zaklinaczka duchów -** serial
13.00 **Zaklinaczka duchów -** serial
14.00 **Lombard: Życie pod zastaw -** serial
16.00 **Rodzinny interes -** serial
17.00 **Rodzinny interes -** serial
18.00 **Lombard: Życie pod zastaw -** serial
20.00 **Jestem Bogiem -** thriller sci - fi, USA 2011, reż. Neil Burger, wyk. Abbie Cornish, Andrew Howard, Anna Friel, Bradley Cooper, Johnny Whitworth, Robert De Niro, Tomas Arana (HIT)
22.05 **60 sekund -** film sensacyjny, USA 2000, reż. Dominic Sena, wyk. Angelina Jolie, Christopher Eccleston, Delroy Lindo, Giovanni Ribisi, Nicolas Cage, Robert Duvall, Will Patton
0.15 **Plan lotu -** thriller, USA 2005, reż. Robert Schwentke, wyk. Erika Christensen, Greta Scacchi, Jodie Foster, Peter Sarsgaard, Sean Bean
2.20 **Biesiada na cztery pory roku**
3.50 **Wojciech Cejrowski. Boso**
4.35 **Z archiwum policji**
5.00 **Rodzinny interes -** serial

TRWAM

12.00 Anioł Pański **12.03** Informacje dnia **12.20** Sanktuaria polskie **12.40** Śladami apostoła Pawła **13.25** Święty na każdy dzień **13.30** Msza święta **14.30** Misterium Męki Pańskiej Poznań - Cytadela **15.30** Petra - tajemnicze miasto **15.50** Ma się rozumieć **16.00** Informacje dnia **16.10** Jestem mamą **16.30** Kalejdoskop Młodych **16.50** Chingola **17.00** 100 cudownych miejsc na świecie **17.10** Prosto o gospodarce **17.30** Rajd Katyński **17.55** Poczet Wielkich Polaków **18.00** Anioł Pański **18.05** Informacje dnia **18.15** Rozmowy niedokończone **19.25** Święty na każdy dzień **19.30** Każdy maluch to potrafi **19.45** Modlitwa z telefonicznym udziałem dzieci **20.00** Informacje dnia **20.20** Różaniec **20.50** Myśląc Ojczyzna **21.00** Apel Jasnogórski **21.20** Informacje dnia **21.40** Polski Punkt Widzenia **22.00** Wiara czyni cuda

TTV

5.20 Wezwij Dominika - reality show **5.30** Wezwij Dominika - reality show **5.40** Odlotowy ogród **6.15** Express **6.30** Uwaga! **6.50** Ukryta prawda **7.50** Królowe życia - serial **8.20** Przyłapani na zdradzie **9.25** Gogglebox. Przed telewizorem **10.25** Dom weselny **11.05** Sędzia Anna Maria Wesołowska **12.05** Gogglebox. Przed telewizorem **13.10** Damy i wieśniaczki. Ukraina **14.25** Królowe życia - serial **15.15** Królowe życia - serial **15.45** Express **16.00** Pogoda **16.05** Gogglebox. Przed telewizorem **16.55** Służby ratownicze **17.45** Express **18.00** Pogoda **18.05** Usterka **18.35** Złomowisko PL **19.45** Express **20.00** Pogoda **20.05** Wyburzacze **21.00** Usterka **21.45** Express **21.58** Pogoda **22.00** It's my life! To moje życie **22.30** It's my life! To moje życie **23.05** It's my life! To moje życie **23.45** Ostre cięcie **0.30** Down the road. Zespół w trasie **1.10** Seks - wypadki

TV6

6.00 TOP 10 **7.00** Słoneczny patrol **9.00** Galileo **10.00** Sędzia Judy **11.00** Pamiętniki z wakacji **12.00** Miodowe lata **13.40** Bumerang **14.15** Policjantki i Policjanci **15.15** Detektywi w akcji **16.15** Septagon **17.15** Hawaje 5 - 0 **18.15** Miodowe lata **20.00** Galileo **21.00** Kryminalne zagadki Miami **23.00** Zemsta Vajry - film fantasy **1.00** STOP Drogówka **2.00** Benny Hill **2.40** TOP 10 **3.40** Disco Polo Life **4.40** Disco Polo Life **5.45** Telezakupy

TVP 1

5.15 **Przysięga (380) -** serial
6.00 **Elif (947) -** serial
6.50 **Policzmy się dla Polski**
7.00 **Transmisja Mszy Świętej**
7.30 **Rodzinny ekspres - Wielki Tydzień, jak go dobrze przeżyć,**
8.00 **Wiadomości, Pogoda**
8.15 **Kwadrans polityczny**
8.30 **Policzmy się dla Polski**
8.40 **Ranczo s.VII (79) -** serial
9.40 **Komisarz Alex s.XV (187) - Seryjny samobójca -** serial
10.35 **Ojciec Mateusz s.XXII (287) - Chrzestny -** serial
11.25 **Kasta - Uciążliwy sąsiad -** serial
12.00 **Wiadomości**
12.10 **Agrobiznes**
12.35 **Rok w ogrodzie Extra -** magazyn
12.45 **Policzmy się dla Polski**
12.55 **Tatry, cz. 2 - życie na krawędzi**
14.00 **Elif (948) -** serial
14.50 **Policzmy się dla Polski**
15.00 **Wiadomości, Pogoda**
15.15 **Alarm! -** magazyn
15.35 **Gra słów. Krzyżówka -** teleturniej
16.05 **Przysięga (381) -** serial
17.00 **Teleexpress**
17.15 **Jaka to melodia?**
17.55 **Klan (3782) -** telenowela
18.20 **Kasta - Z winy żony -** serial
18.55 **Jeden z dziesięciu -** teleturniej
19.25 **Sport, Wiadomości, Pogoda**
20.10 **Alarm! -** magazyn
20.30 **Piłka nożna - Eliminacje Mistrzostw Świata Katar 2022. Anglia - Polska**
23.00 **Stadion Śląski. W kotle czarownic.**
23.55 **Mała matura 1947 (4) -** serial
0.50 **Zaginiony syn -** film fabularny, USA, reż. Nick Everhart, wyk. Olivia d'Abo, Tammy Blanchard, Mason Dye (HIT)
2.30 **Prokurator (4) -** serial
3.20 **wojsko - polskie.pl (144) -** reportaż
3.45 **Chichot losu (11) - Narodziny gwiazdy -** serial
4.30 **Notacje - Józef Skwark. Wędrówki Teatralne -** cykl dok.

TVP 2

5.25 **Górscy ratownicy (27) - Trudne decyzje, część 1 -** serial
6.20 **Pożyteczni.pl -** magazyn
6.50 **Familiada -** teleturniej
7.30 **Pytanie na śniadanie**
11.15 **Policzmy się dla Polski**
11.25 **Ostoja (3) -** magazyn przyrodniczy
11.50 **Barwy szczęścia (2417) -** serial
12.30 **Koło fortuny -** teleturniej
13.15 **Kozacka miłość (82) -** serial
14.05 **Va Banque (223) -** teleturniej
14.35 **Na sygnale (260) - Poryw serca -** serial
15.05 **Koło Fortuny - extra -** teleturniej
15.10 **Górscy ratownicy (36) - Urwany film, cz. 2 -** serial
16.00 **Koło fortuny -** teleturniej
16.35 **Familiada -** teleturniej
17.15 **Promyk nadziei (9) -** serial
18.00 **Panorama**
18.20 **Va Banque (224) -** teleturniej
18.45 **Kozacka miłość (83) -** serial
19.35 **Barwy szczęścia (2417) -** serial
20.10 **Barwy szczęścia (2418) -** serial
20.40 **Kulisy serialu**
20.55 **Na dobre i na złe (804) -** serial
21.50 **Mata Hari (2) -** serial
22.40 **The Good Doctor s.II (19) -** serial

23.35 **Razem na zawsze -** film obyczajowy, USA, reż. Michael Linn, wyk. Stephen Anthony Bailey, Madison Lawlor, Jamie Anderson (HIT)
1.25 **Iskander (2) -** serial
2.20 **Lekarz i żołnierz -** film dok.
3.25 **Zaginiona (3) - Matka -** serial
4.30 **Rodzinka.pl (249) - Nasza klasa -** serial
4.55 **Zakończenie dnia**

POLSAT

6.00 **Nowy dzień z Polsat News**
8.40 **Malanowski i Partnerzy**
9.40 **Sekrety rodziny**
10.40 **Dlaczego ja?**
11.40 **Gliniarze**
12.50 **Wydarzenia**
13.25 **Interwencja**
13.40 **Trudne sprawy**
14.40 **Dlaczego ja?**
15.50 **Wydarzenia, Pogoda**
16.15 **Interwencja**
16.30 **Na ratunek 112**
17.00 **Gliniarze**
18.00 **Pierwsza miłość**
18.50 **Wydarzenia, Sport, Pogoda**
19.25 **Gość Wydarzeń**
20.05 **Nasz nowy dom**
21.05 **Komisarz Mama**
22.10 **Love Island. Wyspa miłości**

23.10 **Króliczek -** komedia, USA, 2008, reż. Fred Wolf, wyk. Anna Faris, Colin Hanks, Emma Stone, Kat Dennings - Kiedy Shelley, ulubiony króliczek rezydencji Playboya zostaje wyrzucona z najbardziej popularnego domu w mieście, nie trudno zgadnąć jak szybko zagubi się w dziczy Beverly Hills. Wszystko zmienia się z chwilą, gdy 27 - latka poznaje świat stowarzyszenia studenckiego Zeta Alpha Zeta. Tu znajduje nowy dom, w którym wreszcie będzie mogła wykorzystać wszystkie swoje talenty. (HIT)
1.40 **12 mężczyzn z kalendarza -** komedia romantyczna, USA, 2009, reż. Arlene Sanford, wyk. Kristin Chenoweth, Josh Hopkins
3.20 **Tajemnice losu**

TVN

5.45 **Uwaga! -** program interwencyjny
6.00 **Ukryta prawda -** program obyczajowy
7.00 **Kuchenne rewolucje -** program kulinarno - rozrywkowy
8.00 **Dzień Dobry TVN -** magazyn
11.35 **Doradca smaku**
11.45 **Ukryta prawda -** program obyczajowy
12.50 **Ukryta prawda -** program obyczajowy
14.55 **Szpital -** program obyczajowy
16.00 **LAB -** serial
17.00 **Kuchenne rewolucje -** program kulinarno - rozrywkowy
18.00 **Ukryta prawda -** program obyczajowy
19.00 **Fakty**
19.25 **Uwaga! koronawirus**
19.35 **Sport**
19.45 **Pogoda**
19.55 **Uwaga! -** program interwencyjny
20.10 **Doradca smaku**
20.15 **Na Wspólnej -** serial
20.55 **Milionerzy**
21.30 **Tajemnica zawodowa -** serial

22.30 **Zaginiona dziewczyna -** film sensacyjny, USA 2014, reż. David Fincher, wyk. Ben Affleck, Rosamund Pike, Neil Patrick Harris, Tyler Perry, Carrie Coon (HIT)
1.35 **Superwizjer -** magazyn reporterów
2.10 **Tajemnica zawodowa -** serial
3.05 **NOC Magii**
4.25 **Szpital -** program obyczajowy

SUPER POLSAT

6.00 Wydarzenia **6.35** SuperLudzie Extra **7.00** Psi patrol **7.30** Psi patrol **8.00** Kung Fu Panda: Legenda o niezwykłości **8.30** Rafcio Śrubka **9.00** Rafcio Śrubka **9.30** Kung Fu Panda: Legenda o niezwykłości **10.00** SuperLudzie **10.30** Świat według Kiepskich **11.00** Nasz nowy dom **12.00** Miasto długów **13.00** Gliniarze **14.00** Chirurdzy **15.00** TOP CHEF **16.30** Hell's Kitchen - Piekielna Kuchnia **18.00** Nasz nowy dom **19.00** Świat według Kiepskich **19.30** Świat według Kiepskich **20.00** Mój chłopak się żeni - komedia romantyczna, USA, 1997, reż. P.J. Hogan, wyk. Julia Roberts, Cameron Diaz, Dermot Mulroney, Rupert Everett **22.10** Świat według Kiepskich **23.00** Zabójczy cel - film sensacyjny, Kanada, USA, 2008, reż. Jeff King, wyk. Steven Seagal, Holly Dignard, Chris Thomas King, Michael Filipowich **1.00** Gliniarze **2.00** Gliniarze **4.00** Na ratunek 112

TVP SPORT

6.20 Droga do EURO (1) - magazyn **6.55** Piłka nożna - Mistrzostwa Europy U21 **9.00** Piłka nożna - Mistrzostwa Europy U21. wybrany mecz grupy A. GER - ROM lub NED - HUN **11.00** Pełnosprawni (397) - magazyn dla niepełnosprawnych **11.30** Piłka nożna - Eliminacje Mistrzostw Świata Katar 2022. Węgry - Polska **12.30** Piłka nożna - Eliminacje Mistrzostw Świata Katar 2022. Węgry - Polska **13.40** Żużel - Kryterium Asów **15.45** Hokej na lodzie - PHL - Finał 4. **18.30** Piłka nożna - Eliminacje Mistrzostw Świata Katar 2022. Anglia - Polska **20.35** Piłka nożna - Eliminacje Mistrzostw Świata Katar 2022. Anglia - Polska **23.30** Sportowy Wieczór **0.10** Boks - Gala Tymex Boxing Night 9 - Szklarska Poręba, cz. 2 - walka wieczoru Parzęczewski - Galovar **3.20** Sporty walki - Gala MMA - ONE Championship - Fists of Fury II, Singapur

STOPKLATKA

6.00 Scena Śmiechu **7.00** Plebania - serial **9.00** Klara i wszystko jasne - serial **11.15** Zagadki kryminalne panny Fisher - serial **12.25** Chicago Fire - serial **13.20** Katastrofy w przestworzach **15.25** Burzowy armagedon - film sci - fi **17.05** Chicago Fire - serial **18.05** Wojny magazynowe **19.10** Wojny kontenerowe **20.00** Dzień świra - komediodramat, Polska **21.55** Air America - komedia sensacyjna **0.10** Skazany na bluesa - dramat biograficzny

TV 4

9.00 Sędzia Judy **9.25** Z miłości do dziecka **10.25** Nowe Sekrety sąsiadów **10.55** Detektywi w akcji **11.55** Kobra - oddział specjalny **12.55** STOP Drogówka **13.55** Rubi - telenowela **14.55** Z miłości do dziecka **16.00** Policjantki i Policjanci **17.00** Kochane pieniądze - serial **19.00** Policjantki i Policjanci **20.00** Święty - serial **20.30** Sprawiedliwi - Wydział Kryminalny **21.40** Potępiony - thriller **0.05** Śmierć na 1000 sposobów

ŚRODA, 31.03

TVN 7

5.55 **Szkoła -** serial
6.55 **Szpital -** program obyczajowy
7.55 **Zakochani po uszy -** serial
8.25 **Rozwód. Walka o wszystko**
9.25 **Ukryta prawda -** program obyczajowy
11.25 **Ten moment**
11.55 **Szpital -** program obyczajowy
12.55 **LAB -** serial
13.55 **Sąd rodzinny -** program sądowy
14.55 **Sędzia Anna Maria Wesołowska**
15.55 **Ukryta prawda -** program obyczajowy
16.55 **Brzydula -** serial
17.30 **Rozwód. Walka o wszystko**
18.30 **Ten moment**
19.00 **19 + -** serial
19.30 **Zakochani po uszy -** serial
20.00 **Brzydula -** serial
20.30 **Hotel Paradise**
21.40 **Prestiż -** dramat, USA, Wielka Brytania 2006, reż. Christopher Nolan, wyk. Hugh Jackman, Christian Bale, Michael Caine, Rebecca Hall, Scarlett Johansson, David Bowie, Andy Serkis (HIT)
0.20 **Kac Vegas III -** komedia, USA 2013, reż. Todd Phillips, wyk. Bradley Cooper, Ed Helms, Zach Galifianakis, Justin Bartha, Ken Jeong, John Goodman, Melissa McCarthy, Heather Graham
2.35 **Duchy Alaski**
3.35 **NOC Magii**

PULS

6.00 **Zbuntowany anioł -** telenowela
7.00 **Nash Bridges -** serial
8.00 **Nash Bridges -** serial
9.00 **Lombard: Życie pod zastaw -** serial
11.00 **Zbuntowany anioł -** telenowela
12.00 **Zaklinaczka duchów -** serial
13.00 **Zaklinaczka duchów -** serial
14.00 **Lombard: Życie pod zastaw -** serial
16.00 **Rodzinny interes -** serial
17.00 **Rodzinny interes -** serial
18.00 **Lombard: Życie pod zastaw -** serial
20.00 **Syn Boży -** dramat biblijny, USA 2014, reż. Christopher Spencer, wyk. Amber Rose Revah, Darwin Shaw, Diogo Morgado, Roma Downey (HIT)
22.55 **Dawid i Goliat -** film przygodowy, USA 2016, reż. Wallace Brothers, wyk. John Knox, Matt Berberi, Michael Wayne Foster, Rodger Halston
0.20 **Trzynasty wojownik -** film przygodowy, USA 1999, reż. John McTiernan, wyk. Antonio Banderas, Vladimir Kulich, Diane Venora, Dennis Storhri
2.25 **Dyżur**
3.00 **Wojciech Cejrowski. Boso**
3.45 **Taki jest świat**
4.35 **Z archiwum policji**
5.00 **Rodzinny interes -** serial

TRWAM

9.50 100 cudownych miejsc na świecie **10.00** Audiencja Generalna **11.00** Świat na wyciągnięcie ręki **11.15** Jestem mamą **11.30** Myśląc Ojczyzna **11.40** Prosto o gospodarce **12.00** Anioł Pański **12.03** Informacje dnia **12.20** Koncert pasyjny **13.30** Msza święta **14.30** Święty Paweł i pierwsze Kościoły **15.20** Chryste ratuj **15.45** Święty na każdy dzień **15.50** Ma się rozumieć **16.00** Informacje dnia **16.10** Na zdrowie **16.30** Po co nam wykopaliska? **17.00** Po stronie prawdy **17.30** Rykoszetem **17.55** Poczet Wielkich Polaków **18.00** Anioł Pański **18.05** Informacje dnia **18.15** Rozmowy niedokończone **19.25** Święty na każdy dzień **19.30** Brat Franciszek **20.00** Informacje dnia **20.20** Różaniec **20.50** Myśląc Ojczyzna **21.00** Apel Jasnogórski **21.20** Informacje dnia **21.40** Polski Punkt Widzenia **22.00** Nie ma Kapłaństwa bez Krzyża **23.30** Mała Nellie od Świętego Boga

TTV

5.05 Usterka **5.35** Odlotowy ogród **6.15** Express **6.30** Uwaga! **6.50** Ukryta prawda **7.50** It's my life! To moje życie **8.20** It's my life! To moje życie **8.55** It's my life! To moje życie **9.25** Gogglebox. Przed telewizorem **10.25** Dom weselny **11.05** Sędzia Anna Maria Wesołowska **12.05** Gogglebox. Przed telewizorem **13.10** Damy i wieśniaczki. Ukraina **14.25** Królowe życia - serial **15.45** Express **16.00** Pogoda **16.05** Gogglebox. Przed telewizorem **16.55** Megatransporty **17.45** Express **18.00** Pogoda **18.05** Usterka **18.35** Złomowisko PL **19.45** Express **20.00** Pogoda **20.05** Polski świat **21.15** Królowe życia - serial **21.45** Express **21.58** Pogoda **22.00** Najgorsze polskie tatuaże **22.40** Najgorsze polskie tatuaże **23.25** Gogglebox. Przed telewizorem **0.30** Kanapowcy **1.30** DeFacto **1.55** DeFacto. Lifestyle **2.25** Kartoteka **3.30** Kartoteka **4.35** Komornicy

TV6

6.00 TOP 10 **7.00** Słoneczny patrol **9.00** Galileo **10.00** Sędzia Judy **11.00** Pamiętniki z wakacji **12.00** Miodowe lata **13.40** Nasza Klasa **14.15** Policjantki i Policjanci **15.15** Detektywi w akcji **16.15** Septagon **17.15** Hawaje 5 - 0 **18.15** Miodowe lata **20.00** Galileo **21.00** Kryminalne zagadki Miami **23.00** Obrońca - film sensacyjny **0.55** STOP Drogówka **1.55** Benny Hill **2.30** SuperLudzie Extra **2.40** TOP 10 **3.40** Disco Polo Life **4.40** Disco Polo Life

eprasa.pl 0f961dd3a4

TVP 1

5.15 Przysięga (381) - serial
6.00 Elif (948) - serial
6.50 Policzmy się dla Polski
7.00 Świętokradztwo - film dok.
8.00 Wiadomości, Pogoda
8.15 Kwadrans polityczny
8.30 Policzmy się dla Polski - felieton
8.40 Ranczo s.VII (80) - Potęga immunitetu - serial
9.40 Komisarz Alex s.II (14) - Mordercze lato - serial
10.35 Ojciec Mateusz s.XXII (288) - Problemy małżeńskie - serial
11.25 Kasta - Z winy żony - serial
12.00 Wiadomości
12.10 Agrobiznes
12.40 Zainwestuj w marzenia s.III (34) - Start up - serial
12.50 Hunan, kraina nie z tej Ziemi - film dok.
14.00 Elif (949) - serial
15.00 Wiadomości, Pogoda
15.15 Alarm! - magazyn
15.35 Gra słów. Krzyżówka - teleturniej
16.05 Przysięga (382) - serial
17.00 Teleexpress
17.15 Jaka to melodia?
18.00 Triduum Paschalne 2021 - Wielki Czwartek
19.00 Jeden z dziesięciu - teleturniej
19.30 Wiadomości, Pogoda
20.10 Alarm! - magazyn
20.30 Leśniczówka (366) - serial
21.00 Sprawa dla reportera
21.55 Magazyn śledczy
22.35 Magazyn kryminalny 997
23.20 Motel Polska
23.55 Tanie Dranie - Moroz i Kłopotowski komentują świat - Obrazy Bogów
0.35 Londyńczycy II (2) - serial
1.30 Nowa - Porachunki - serial
2.30 Ocaleni - reality show
3.35 Sprawa dla reportera
4.25 Magazyn śledczy
4.50 Notacje - cykl dok.
5.00 Zakończenie dnia

TVP 2

5.00 Cafe piosenka - Marek Sierocki - talk - show
5.30 Górscy ratownicy (28) - Trudne decyzje, cz. 2 - serial
6.20 Smaki świata po polsku
6.50 Familiada - teleturniej
7.30 Pytanie na śniadanie
11.15 Policzmy się dla Polski
11.20 Wojciech Cejrowski - boso przez świat - Peru. Szkoła kuskeńska
11.50 Barwy szczęścia (2418) - serial
12.30 Koło fortuny - teleturniej
13.15 Kozacka miłość (83) - serial
14.05 Va Banque (224) - teleturniej
14.35 Na sygnale (261) - Skutki uboczne - serial
15.10 Górscy ratownicy (37) - Zabójcza otchłań, cz. 1 - serial
16.00 Koło fortuny - teleturniej
16.35 Familiada - teleturniej
17.15 Promyk nadziei (10) - serial
18.00 Panorama
18.20 Va Banque (225) - teleturniej
18.45 Kozacka miłość (84) - serial
19.35 Barwy szczęścia (2418) - serial
20.10 Barwy szczęścia (2419) - serial
20.40 Kulisy serialu
20.55 Na sygnale (301) - Wyrok śmierci - serial
21.20 Na sygnale (302) - Ja nie odpuszczam - serial
21.50 Mata Hari (3) - serial
22.45 The Good Doctor s.II (20) - serial
23.40 Cudowny chłopak - film obyczajowy, Hongkong, USA, reż. Stephen Chbosky, wyk. Jacob Tremblay, Owen Wilson, Izabela Vidovic, Julia Roberts
1.35 Osaczeni - film sensacyjny, USA, 1999, reż. Jon Amiel, wyk. Sean Connery, Catherine Zeta-Jones, Ving Rhames, Will Patton
3.30 Bez tożsamości (27) - serial
4.20 Art Noc - Siedem słów Sofii Gubajduliny - koncert
5.00 Rodzinka.pl (254) - Rozliczenia - serial
5.25 Zakończenie dnia

POLSAT

6.00 Nowy dzień z Polsat News
8.40 Malanowski i Partnerzy
9.40 Sekrety rodziny
10.40 Dlaczego ja?
11.40 Gliniarze
12.50 Wydarzenia
13.25 Interwencja
13.40 Trudne sprawy
14.40 Dlaczego ja?
15.50 Wydarzenia, Pogoda
16.15 Interwencja
16.30 Na ratunek 112
17.00 Gliniarze
18.00 Pierwsza miłość
18.50 Wydarzenia, Sport, Pogoda
19.25 Gość Wydarzeń
20.05 Nasz nowy dom
21.10 Przyjaciółki
22.10 Love Island. Wyspa miłości

23.10 Rozmowy nocą - komedia romantyczna, Polska, 2008, reż. Maciej Żak, wyk. Marcin Dorociński, Roma Gąsiorowska, Magdalena Różczka, Weronika Książkiewicz
- Matylda zarabia na życie lepiąc anioły z ciasta. Wie, że szukanie faceta na całe życie to zadanie na... całe życie. Buduje więc wymyślną strategię i daje ogłoszenie do gazety. Bartek gotuje w eleganckiej restauracji. Po godzinach pisze książkę kucharską i nie bardzo może spotkać "tę jedyną". W końcu przełamuje nieśmiałość i wertuje rubrykę towarzyską.
1.25 Czarny motyl - thriller, Hiszpania, USA, 2017, reż. Brian Goodman
3.20 Tajemnice losu

TVN

5.40 Uwaga! - program interwencyjny
6.00 Ukryta prawda - program obyczajowy
7.00 Kuchenne rewolucje - program kulinarno - rozrywkowy
8.00 Dzień Dobry TVN - magazyn
11.35 Doradca smaku
11.45 Ukryta prawda - program obyczajowy
12.50 Ukryta prawda - program obyczajowy
13.50 Ukryta prawda - program obyczajowy
14.55 Szpital - program obyczajowy
16.00 LAB - serial
17.00 Kuchenne rewolucje - program kulinarno - rozrywkowy
18.00 Ukryta prawda - program obyczajowy
19.00 Fakty
19.25 Uwaga! koronawirus
19.35 Sport
19.45 Pogoda
19.55 Uwaga! - program interwencyjny
20.10 Doradca smaku
20.15 Na Wspólnej - serial
20.55 Milionerzy
21.30 Kuchenne rewolucje - program kulinarno - rozrywkowy

22.30 Francuski numer - komedia, Polska 2006, reż. Robert Wichrowski, wyk. Karolina Gruszka, Jan Frycz, Maciej Stuhr, Robert Więckiewicz, Marcin Dorociński
0.35 Chyłka - Rewizja - serial
1.40 Uwaga! - program interwencyjny
1.55 NOC Magii
3.20 Szpital - program obyczajowy

SUPER POLSAT

6.00 Wydarzenia **6.35** SuperLudzie Extra **7.00** Psi patrol **7.30** Psi patrol **8.00** Kung Fu Panda: Legenda o niezwykłości **8.30** Rafcio Śrubka **9.00** Rafcio Śrubka **9.30** Kung Fu Panda: Legenda o niezwykłości **10.00** SuperLudzie **10.30** Świat według Kiepskich **11.00** Nasz nowy dom **12.00** Miasto długów **13.00** Gliniarze **14.00** Chirurdzy **15.00** TOP CHEF **16.30** Hell's Kitchen - Piekielna Kuchnia **18.00** Nasz nowy dom **19.00** Świat według Kiepskich **19.30** Świat według Kiepskich **20.00** Zabójczy cel - film sensacyjny, Kanada, USA, 2008, reż. Jeff King, wyk. Steven Seagal, Holly Dignard, Chris Thomas King, Michael Filipowich **22.00** Indiana Jones i Świątynia Zagłady - film przygodowy, USA, 1984, reż. Steven Spielberg, wyk. Harrison Ford, Kate Capshaw, Ke Huy Quan, Amrish Puri **0.30** Gliniarze **1.30** Gliniarze **2.30** Gliniarze **3.30** Na ratunek 112 **4.00** Na ratunek 112

TVP SPORT

6.15 Droga do EURO **6.50** Piłka Nożna - Mistrzostwa Europy U21 **7.50** Piłka Nożna - Mistrzostwa Europy U21 **8.55** Piłka Nożna - Mistrzostwa Europy U21 **10.00** Piłka Nożna - Mistrzostwa Europy U21 **11.00** Piłka Nożna - Eliminacje MŚ 2022, Londyn. Anglia - Polska **12.00** Piłka Nożna - Eliminacje MŚ 2022, Londyn. Anglia - Polska **13.05** Snooker - Championship League **14.05** Snooker - Championship League **15.05** Snooker - Championship League **16.55** Piłka Nożna kobiet. Ekstraliga 15.kolejka **18.00** Piłka Nożna kobiet. Ekstraliga 15.kolejka. **19.10** Piłka Nożna - Odliczanie do Mundialu **20.00** Piłka Nożna - Odliczanie do Mundialu **21.00** Sportowy Wieczór **21.30** Snooker - Championship League **0.25** retransmisja **1.05** transmisja **4.00** Boks - Gala w Los Angeles - Podsumowanie **5.30** Zakończenie dnia

STOPKLATKA

6.00 Na mojej ziemi - etiuda **6.05** Scena Śmiechu **7.00** Plebania - serial **9.00** Klara i wszystko jasne - serial **11.15** Zagadki kryminalne panny Fisher - serial **12.25** Chicago Fire - serial **13.20** Katastrofy w przestworzach **15.25** Wulkan: Los Angeles - film sci - fi, USA **17.05** Chicago Fire - serial **18.05** Wojny magazynowe **19.10** Wojny kontenerowe **20.00** Be cool - komedia, USA **22.20** Istota - thriller sci - fi, USA, Francja, Kanada

TV 4

9.00 Sędzia Judy **9.25** Z miłości do dziecka **10.25** Nowe Sekrety sąsiadów **10.55** Detektywi w akcji **11.55** Kobra - oddział specjalny **12.55** STOP Drogówka **13.55** Rubi - telenowela **14.55** Z miłości do dziecka **16.00** Policjantki i Policjanci **17.00** Kochane pieniądze - serial **19.00** Policjantki i Policjanci **20.00** Święty - serial **20.30** Sprawiedliwi - Wydział Kryminalny **21.40** Dzieci z Jedwabnego Szlaku - dramat wojenny

CZWARTEK, 1.04

TVN 7

5.55 Szkoła - serial
6.55 Szpital - program obyczajowy
7.55 Zakochani po uszy - serial
8.25 Rozwód. Walka o wszystko
9.25 Ukryta prawda
11.25 Ten moment
12.00 Szpital - program obyczajowy
13.00 LAB - serial
14.00 Sąd rodzinny - program sądowy
15.00 Sędzia Anna Maria Wesołowska
16.00 Ukryta prawda
17.00 Brzydula - serial
17.30 Rozwód. Walka o wszystko
18.30 Ten moment
19.00 19 + - serial
19.30 Zakochani po uszy - serial
20.00 Brzydula - serial
20.30 Hotel Paradise
21.30 Artysta do bólu - komedia, USA 2017, reż. James Franco, wyk. James Franco, Dave Franco, Seth Rogen, Zac Efron, Ari Graynor
23.45 Podaj dalej - film obyczajowy, USA 2000, reż. Mimi Leder, wyk. Kevin Spacey, Helen Hunt, Haley Joel Osment, Jay Mohr, James Caviezel, Jon Bon Jovi, Angie Dickinson, David Ramsey
2.20 Spotkajmy się we śnie - film obyczajowy, USA 2015, reż. Brett Haley, wyk. Blythe Danner, Sam Elliott, Martin Starr, Malin Akerman, June Squibb

PULS

6.00 Zbuntowany anioł - telenowela
7.00 Nash Bridges - serial
8.00 Nash Bridges - serial
9.00 Lombard: Życie pod zastaw - serial
11.00 Zbuntowany anioł - telenowela
12.00 Zaklinaczka duchów - serial
13.00 Zaklinaczka duchów - serial
14.00 Lombard: Życie pod zastaw - serial
16.00 Rodzinny interes - serial
17.00 Rodzinny interes - serial
18.00 Lombard: Życie pod zastaw - serial
20.00 Jutro będziemy szczęśliwi - film familijny, Francja 2016, reż. Hugo Gélin, wyk. Antoine Bertrand, Clémence Poésy, Gloria Colston, Omar Sy
22.20 Nietykalni - komedia, Francja 2011, reż. Eric Toledano, wyk. Audrey Fleurot, François Cluzet, Ny Anne Le, Olivier Nakache, Omar Sy
0.30 Koktajl - komedia, USA 1988, reż. Roger Donaldson, wyk. Bryan Brown, Elisabeth Shue, Lisa Banes, Tom Cruise
2.35 Wojciech Cejrowski. Boso
3.50 Taki jest świat
4.30 Menu na miarę
5.00 Rodzinny interes - serial

TRWAM

7.55 Poczet Wielkich Polaków **8.00** Słowo Życia **8.05** Nie ma Kapłaństwa bez Krzyża **9.35** 100 cudownych miejsc na świecie **9.45** Misyjna Eucharystia w Gahunga **9.55** Święty na każdy dzień **10.00** Msza Święta **11.50** Myśląc Ojczyzna **12.00** Droga Krzyżowa **14.50** Przegląd katolickiego tygodnika "Niedziela" **15.00** Historia krzyża św. Jana Pawła II **15.50** Ma się rozumieć **16.00** Informacje dnia **16.10** Tydzień, który zmienił świat **16.45** 100 cudownych miejsc na świecie **17.00** Ostatnia droga Jezusa Chrystusa **17.30** Odpowiedzialni za Kościół **17.55** Poczet Wielkich Polaków **18.00** Msza Święta z Watykanu **19.25** Akademia pro - life **19.30** Jezus - Królestwo bez granic **20.00** Informacje dnia **20.20** Różaniec **20.50** Głos Polski **21.00** Hostia stała się Ciałem, wino stało się Krwią **21.20** Informacje dnia **21.40** Polski Punkt Widzenia **22.00** Misterium Męki Pańskiej

TTV

5.10 Usterka **5.45** Odlotowy ogród **6.25** Express **6.40** Uwaga! **6.55** Ukryta prawda **7.55** Królowe życia - serial **8.25** Gogglebox. Przed telewizorem **9.25** Gogglebox. Przed telewizorem **10.25** Dom weselny **11.05** Sędzia Anna Maria Wesołowska **12.05** Dżentelmeni i wieśniacy **13.10** Damy i wieśniaczki. Ukraina **14.25** Królowe życia - serial **15.15** Królowe życia - serial **15.45** Express **16.00** Pogoda **16.05** Gogglebox. Przed telewizorem **17.05** Nauka jazdy **17.45** Express **18.00** Pogoda **18.05** Usterka **18.35** Złomowisko PL **19.45** Express **20.00** Pogoda **20.05** Dżentelmeni i wieśniacy **21.15** Królowe życia - serial **21.45** Express **22.00** Pogoda **22.05** Królowe życia - serial **22.30** Królowe życia - serial **23.00** Polski świat **0.05** It's my life! To moje życie **0.35** It's my life! To moje życie **1.05** It's my life! To moje życie **1.45** Down the road. Zespół w trasie

TV6

6.00 TOP 10 **7.00** Słoneczny patrol **9.00** Galileo **10.00** Sędzia Judy **11.00** Pamiętniki z wakacji **12.00** Miodowe lata **13.40** Nasza Klasa **14.15** Policjantki i Policjanci **15.15** Detektywi w akcji **16.15** Septagon **17.15** Hawaje 5 - 0 **18.15** Miodowe lata **20.00** Galileo **21.00** Kryminalne zagadki Miami **23.00** Cenny ładunek - film sensacyjny **0.55** STOP Drogówka **1.55** Benny Hill **2.30** SuperLudzie Extra **2.40** TOP 10 **3.40** Disco Polo Life **4.40** Disco Polo

TVP 1

5.20 Przysięga (382) - serial
6.10 Elif (949) - serial
7.00 Policzmy się dla Polski
7.05 Serce zmartwychwstałego miasta
7.30 Bezdomna młodzież - reportaż
8.00 Wiadomości, Pogoda
8.15 Kwadrans polityczny
8.35 Ranczo s.VII (81) - Podróż w czasie - serial
9.35 Komisarz Alex s.II (15) - Nieme krzyki - serial
10.35 Ojciec Mateusz s.XXII (289) - Mistyfikacja - serial
11.25 Kasta - serial
12.00 Wiadomości
12.10 Agrobiznes
12.35 Program rolny
12.55 Wielkie rodziny (3) - dokument
14.00 Elif (950) - serial
15.00 Koronka do Miłosierdzia Bożego
15.25 Alarm! - magazyn
15.45 W Jego ranach uzdrowienie - koncert pieśni pasyjnych w Kalwarii Zebrzydowskiej
17.00 Teleexpress
17.20 Ecce Homo. Pieśni Pasyjne. Maria Pomianowska Ensemble
18.00 Triduum Paschalne 2021 - Wielki Piątek
19.25 Sport, Wiadomości, Pogoda
20.10 Alarm! - magazyn
20.30 Leśniczówka (367) - serial
20.55 Droga Krzyżowa z Watykanu z udziałem papieża Franciszka
22.35 Noe. Wybrany przez Boga - dramat, USA, reż. Darren Aronofsky, wyk. Russell Crowe, Jennifer Connelly, Emma Watson, Douglas Booth, Anthony Hopkins
1.00 Muzyka ciszy - film biograficzny, Włochy, reż. Michael Radford, wyk. Jordi Molla, Antonio Banderas, Toby Sebastian, Luisa Ranieri
3.05 Paweł VI, cz. 1 - film biograficzny, Włochy, reż. Fabrizio Costa, wyk. Fabrizio Gifuni, Licia Maglietta, Antonio Catania

TVP 2

5.30 Górscy ratownicy (29) - Diabelski nurt, część 1 - serial
6.25 Anna Dymna - spotkajmy się
6.55 Familiada - teleturniej
7.30 Pytanie na śniadanie
7.55 Pytanie na śniadanie
10.40 Panorama
10.45 Pytanie na śniadanie
11.15 Policzmy się dla Polski
11.25 Dookoła Bałtyku (4) - magazyn kulinarny
11.50 Barwy szczęścia (2419) - serial
12.30 Koło fortuny - teleturniej
13.15 Kozacka miłość (84) - serial
14.05 Va Banque (225) - teleturniej
14.35 Na sygnale (301) - Wyrok śmierci - serial
15.10 Górscy ratownicy (38) - Zabójcza otchłań, cz. 2 - serial
16.00 Koło fortuny - teleturniej
16.30 Familiada - teleturniej
17.00 Nabożeństwo wielkopiątkowe w Katowicach
18.00 Panorama
18.20 Va Banque (226) - teleturniej
18.45 Kozacka miłość (85) - serial
19.30 Barwy szczęścia (2419) - serial
20.00 #Pasja2021 - widowisko
21.20 Cudowny chłopak - film obyczajowy, Hongkong, USA, reż. Stephen Chbosky, wyk. Jacob Tremblay, Owen Wilson, Izabela Vidovic, Julia Roberts
23.20 Sam - dramat, USA, 2001, reż. Jessie Nelson, wyk. Sean Penn, Michelle Pfeiffer, Michelle Pfeiffer, Doug Hutchison
1.35 Niemożliwe - film fabularny, USA, Hiszpania, 2012, reż. J.A. Bayona, wyk. Naomi Watts, Ewan McGregor, Tom Holland, Samuel Joslin
3.30 Bumerang - film obyczajowy, Francja, 2014, reż. François Favrat, wyk. Eriq Ebouaney, Bulle Ogier, Grégory Ragot, Mélanie Laurent, Anne Suarez
5.10 Zakończenie dnia

POLSAT

6.00 Nowy dzień z Polsat News
8.40 Malanowski i Partnerzy
9.40 Sekrety rodziny
10.40 Dlaczego ja?
11.40 Gliniarze
12.50 Wydarzenia
13.25 Interwencja
13.40 Trudne sprawy
14.40 Dlaczego ja?
15.50 Wydarzenia
16.10 Pogoda
16.15 Interwencja
16.30 Na ratunek 112
17.00 Gliniarze
18.00 Pierwsza miłość
18.50 Wydarzenia, Sport, Pogoda
19.25 Gość Wydarzeń

20.00 Czarownica 2 - film fantasy, USA, Wielka Brytania, Kanada, 2019, reż. Joachim Ronning, wyk. Angelina Jolie, Elle Fanning, Michelle Pfeiffer, Chiwetel Ejiofor
- Rodzinne powiązania komplikują życie Diaboliny i Aurory oraz wystawiają ich wzajemne relacje na ciężką próbę. Nadchodzi wesele, pojawiają się niespodziewani sojusznicy oraz nowe, mroczne siły.
22.45 Ghost in the Shell - film sci - fi, USA, Japonia, 2017, reż. Rupert Sanders, wyk. Scarlett Johansson, Pilou Asbaek, Takeshi Kitano, Juliette Binoche
1.00 Gabriel - film fantasy, Australia, 2007, reż. Shane Abbess, wyk. Andy Whitfield, Dwaine Stevenson, Samantha Noble, Michael Piccirilli
3.35 Tajemnice

TVN

5.40 Uwaga! - program interwencyjny
6.00 Ukryta prawda
7.00 Kuchenne rewolucje - program kulinarno - rozrywkowy
8.00 Dzień Dobry TVN - magazyn
11.35 Doradca smaku
11.45 Ukryta prawda
14.55 Szpital - program obyczajowy
16.00 LAB - serial
17.00 Kuchenne rewolucje - program kulinarno - rozrywkowy
18.00 Ukryta prawda
19.00 Fakty, Sport, Pogoda
19.25 Uwaga! koronawirus
19.55 Uwaga! - program interwencyjny

20.05 Król Artur: Legenda miecza - film przygodowy, USA, Wielka Brytania 2017, reż. Guy Ritchie, wyk. Charlie Hunnam, Astrid Berges - Frisbey, Jude Law, Djimon Hounsou, Eric Bana, Aidan Gillen
22.50 Dziewczyna w czerwonej pelerynie - film przygodowy, USA, Kanada 2011, reż. Catherine Hardwicke, wyk. Amanda Seyfried, Gary Oldman, Billy Burke, Shiloh Fernandez, Max Irons, Virginia Madsen, Lukas Haas, Julie Christie
0.55 Kuba Wojewódzki
1.55 Colombiana - film sensacyjny, USA, Francja 2011, reż. Olivier Megaton, wyk. Zoe Saldana, Jordi Molla, Lennie James, Michael Vartan, Cliff Curtis
4.10 Szpital - program obyczajowy

SUPER POLSAT

6.00 Wydarzenia **6.35** SuperLudzie Extra **7.00** Psi patrol **7.30** Psi patrol **8.00** Kung Fu Panda: Legenda o niezwykłości **8.30** Rafcio Śrubka **9.00** Rafcio Śrubka **9.30** Kung Fu Panda: Legenda o niezwykłości **10.00** Misja Weteran **10.30** Świat według Kiepskich **11.00** Nasz nowy dom **12.00** SuperLudzie **13.00** Gliniarze **14.00** Chirurdzy **15.00** TOP CHEF **16.30** Hell's Kitchen - Piekielna Kuchnia **18.00** Nasz nowy dom **19.00** Świat według Kiepskich **19.30** Świat według Kiepskich **20.00** Indiana Jones i Świątynia Zagłady - film przygodowy, USA, 1984, reż. Steven Spielberg, wyk. Harrison Ford, Kate Capshaw, Ke Huy Quan, Amrish Puri **22.25** Kod da Vinci - thriller, USA, 2006, reż. Ron Howard, wyk. Tom Hanks, Audrey Tautou, Ian McKellen, Jean Reno **1.40** Kabaretowa Ekstraklasa **2.00** Gliniarze **3.00** Gliniarze **4.00** Polacy za granicą **5.00** Na ratunek 112

TVP SPORT

6.15 Snooker - Championship League **7.15** Snooker - Championship League **8.05** Ryszard Szurkowski - wyścig przez życie **9.10** Piłka Nożna - Eliminacje MŚ 2022, Londyn. Anglia - Polska **10.10** Piłka Nożna - Eliminacje MŚ 2022, Londyn. Anglia - Polska **11.15** Piłka Nożna - Odliczanie do Mundialu **12.05** Piłka Nożna - Odliczanie do Mundialu **13.05** Snooker - Championship League **14.05** Snooker - Championship League **15.05** Snooker - Championship League **16.05** Snooker - Championship League **17.00** Jeździectwo - Finał Pucharu Świata, Goeteborg - Skoki **18.55** Jeździectwo - Finał Pucharu Świata, Goeteborg - Skoki **21.30** Sportowy Wieczór **21.50** Snooker - Championship League **0.30** LA - Halowe Mistrzostwa Europy, Toruń - Podsumowanie **2.55** Boks - Gala w Miami - Podsumowanie **5.30** Zakończenie dnia

STOPKLATKA

6.00 Super nagroda - etiuda **6.15** Nowa Scena Śmiechu **6.30** Scena Śmiechu **7.45** Dom - serial **9.40** Poirot: Zło czai się pod słońcem - film kryminalny **11.50** Kacper - komedia familijna **13.55** Miłość jak narkotyk - komedia romantyczna **16.00** Czterej pancerni i pies cz. 7 - 8 - serial **18.05** Wojny magazynowe Kanada **19.10** Wojny kontenerowe **20.00** Powrót Batmana - film akcji, USA, Wielka Brytania **22.25** Omen - horror, USA

TV 4

8.00 Nasz nowy dom **9.00** Sędzia Judy **9.25** Z miłości do dziecka **10.25** Nowe Sekrety sąsiadów **10.55** Detektywi w akcji **11.55** Kobra - oddział specjalny **12.55** STOP Drogówka **13.55** Rubi - telenowela **14.55** Z miłości do dziecka **16.00** Policjantki i Policjanci **17.00** Bibliotekarz II: Tajemnice kopalni króla Salomona - film przygodowy **20.00** Legenda Zorro - film przygodowy **22.40** Sprawiedliwi - Wydział Kryminalny **0.50** Drive - dramat

PIĄTEK, 2.04

TVN 7

5.55 Szkoła - serial
6.55 Szpital - program obyczajowy
7.55 Zakochani po uszy - serial
8.25 Rozwód. Walka o wszystko
9.25 Ukryta prawda - program obyczajowy
11.25 Ten moment
12.00 Szpital - program obyczajowy
13.00 LAB - serial
14.00 Sąd rodzinny - program sądowy
15.00 Sędzia Anna Maria Wesołowska
16.00 Ukryta prawda - program obyczajowy
17.00 Brzydula - serial
17.30 Rozwód. Walka o wszystko
18.30 Ten moment
19.00 Ukryta prawda - program obyczajowy
20.00 Brzydula - serial
20.30 Ślub od pierwszego wejrzenia
21.30 Ukryte piękno - film obyczajowy, USA 2016, reż. David Frankel, wyk. Will Smith, Edward Norton, Kate Winslet, Michael Pena, Helen Mirren, Naomie Harris
23.40 15 minut - film sensacyjny, USA, Niemcy 2001, reż. John Herzfeld, wyk. Robert De Niro, Edward Burns, Kelsey Grammer, Avery Brooks, Melina Kanarkedes, Oleg Taktarow, Charlize Theron, Kim Cattrall
2.10 Kto napisze naszą historię?

PULS

6.00 Zbuntowany anioł - telenowela
7.00 Nash Bridges - serial
8.00 Nash Bridges - serial
9.00 Lombard: Życie pod zastaw - serial
11.00 Zbuntowany anioł - telenowela
12.00 Zaklinaczka duchów - serial
13.00 Zaklinaczka duchów - serial
14.00 Lombard: Życie pod zastaw - serial
16.00 Rodzinny interes - serial
17.00 Rodzinny interes - serial
18.00 Lombard: Życie pod zastaw - serial
20.00 Pasja - dramat, USA 2004, reż. Mel Gibson, wyk. Christo Jivkov, Claudia Gerini, Fabio Sartor, Francesco De Vito, Hristo Shopov, Jim Caviezel, Maia Morgenstern, Monica Bellucci
22.20 Trzynasty wojownik - film przygodowy, USA 1999, reż. John McTiernan, wyk. Antonio Banderas, Vladimir Kulich, Diane Venora, Dennis Storh?i
0.20 Ostatni Mohikanin - film przygodowy, USA 1992, reż. Michael Mann, wyk. Daniel Day - Lewis, Jodhi May, Madeleine Stowe, Russell Means
2.35 Castle - serial
3.30 Reporterzy. Z życia wzięte
4.30 Dyżur

TRWAM

8.00 Słowo Życia **8.05** Święty nie rodzi się po śmierci **9.10** Brat Franciszek **9.45** Ukrzyżowanie - wiersze Romana Brandstaettera **9.55** Misterium Męki Pańskiej **12.00** Anioł Pański **12.05** W poszukiwaniu dowodów **13.05** Czterdzieści nocy **14.30** Ziemia mojego Zbawiciela **14.55** Słowo Życia **15.00** Koronka do Bożego Miłosierdzia **15.20** Mocni w wierze **15.50** Ma się rozumieć **16.00** Informacje dnia **16.10** Męka Pańska w Avili według św. Jana **16.55** Święty na każdy dzień **17.00** Droga Krzyżowa Ojca Świętego Jana Pawła II **17.30** Antykultura III **17.55** Poczet Wielkich Polaków **18.00** Liturgia Wielkiego Piątku **19.30** Jezus - Królestwo bez granic **20.00** Informacje dnia **20.20** Różaniec **20.50** Myśląc Ojczyzna **21.00** Droga Krzyżowa z Watykanu **22.20** Ziemia Obiecana **23.05** Święty na każdy dzień **23.10** Historia krzyża św. Jana Pawła II

TTV

5.10 Usterka **5.45** Odlotowy ogród **6.20** Express **6.35** Uwaga! **6.50** Ukryta prawda **7.50** Królowe życia - serial **8.20** Gogglebox. Przed telewizorem **10.20** Dom weselny **11.00** Sędzia Anna Maria Wesołowska **12.00** Dżentelmeni i wieśniacy **13.00** Damy i wieśniaczki. Ukraina **14.00** Królowe życia - serial **15.10** 10 zadań specjalnych Michela Morana **15.45** Express **16.00** Pogoda **16.05** Gogglebox. Przed telewizorem **16.55** Najgorsze polskie tatuaże **17.45** Express **18.00** Pogoda **18.05** Usterka **18.35** Złomowisko PL **19.45** Express **20.00** Pogoda **20.05** Sport **20.10** Gogglebox. Przed telewizorem **21.15** Królowe życia - serial **21.45** Express **22.00** Pogoda **22.05** Królowe życia - serial **23.00** Królowe życia. Pielgrzymka - dokument **0.00** Polski świat **1.00** Rodzinny galimatias **2.05** Endrju - dokument **3.00** Anatomia głupoty według Doroty Wellman

TV6

7.00 Słoneczny patrol **9.00** Galileo **10.00** Sędzia Judy **11.00** Pamiętniki z wakacji **12.00** Miodowe lata **13.40** Nasza Klasa **14.15** Policjantki i Policjanci **15.15** Detektywi w akcji **16.15** Septagon **17.15** Hawaje 5 - 0 **18.15** Miodowe lata **20.00** Galileo **21.00** CSI: Kryminalne zagadki Nowego Jorku **23.00** Naznaczony: Ostatni klucz - horror **1.05** Dancing with the Stars. Taniec z Gwiazdami **3.05** Benny Hill **3.40** Disco Polo Life

eprasa.pl 0f961dd3a4

TVP 1

5.05 **Święty Augustyn (1 - 2) -** serial
6.40 **Policzmy się dla Polski -** felieton
6.45 **Niewyczajni. Tak niewiele potrzeba -** reportaż
7.10 **Historia Zmartwychwstania -** widowisko
7.35 **Rok w ogrodzie**
8.00 **Rok w ogrodzie Extra -** magazyn
8.15 **wojsko - polskie.pl (145) -** reportaż
8.40 **Pełnosprawni (398) -** magazyn
9.10 **Stulecie Winnych s.III (30) -** serial
10.10 **Bernadetta. Cud w Lourdes. Miracle in Lourdes -** film biograficzny, Francja, reż. Jean Sagols, wyk. Katia Cuq, Michel Aumont, Francis Huster, Francis Perrin
12.10 **Teraz i w godzinę śmierci -** film dok.
14.10 **Okrasa łamie przepisy**
14.40 **Z pamięci - Bazar Różyckiego**
14.45 **Sekretne życie kotów s.I (3) -** reality show
15.40 **Pasja2021 -** widowisko
17.00 **Teleexpress**
17.20 **Pogoda**
17.25 **Jaka to melodia?**
18.00 **Triduum Paschalne 2021 - Wielka Sobota**
19.30 **Wiadomości, Pogoda**
20.00 **Orędzie abp. Adama Szala na Wielkanoc**
20.20 HIT **Muzyka ciszy -** film biograficzny, Włochy, reż. Michael Radford, wyk. Jordi Molla, Antonio Banderas, Toby Sebastian, Luisa Ranieri
22.25 **Krzysztof Krawczyk - całe moje życie -** film dok.
0.20 **Sprawa Chrystusa -** dramat,USA, reż. Jon Gunn, wyk. Mike Vogel, Erika Christensen, Faye Dunaway, Robert Forster, Frankie Faison
2.30 **Paweł VI, cz. 2 -** film biograficzny, Włochy, reż. Fabrizio Costa, wyk. Fabrizio Gifuni, Licia Maglietta, Antonio Catania
4.15 **Jaka to melodia?**
4.45 **Z pamięci - Bazar Różyckiego**
4.50 **Zakończenie dnia**

POLSAT

6.00 **Nowy dzień z Polsat News**
8.05 **Strażnicy marzeń -** film anim.
10.10 **Ewa gotuje**
10.40 **Nasz nowy dom**
12.40 **Design Dream. Pojedynek na wnętrza**
13.40 **Łowcy nagród**
14.40 **Rolnicy. Podlasie**
15.45 **Więzienie**
17.45 **Chłopaki do wzięcia**
18.50 **Wydarzenia, Sport, Pogoda**
19.25 **Gość Wydarzeń**
20.05 **Kowalscy kontra Kowalscy**
21.05 **Piękni i bezrobotni**

22.05 HIT **Wkręceni -** komedia, Polska, 2013, reż. Piotr Wereśniak, wyk. Piotr Adamczyk, Bartosz Opania, Paweł Domagała, Krzysztof Stelmaszyk - Opowieść o trójce przyjaciół ze Śląska. Franczesko, Fikoł i Szyja znają się od lat, razem pracują i razem spędzają wolny czas. Kiedy tracą pracę w lokalnej fabryce, postanawiają spędzić szalony weekend w stolicy. Jednak prawdziwa przygoda ma się dopiero zacząć, gdy - podczas przymusowego postoju w urokliwych okolicach Zarzecza - trzech kumpli zostaje omyłkowo wziętych za niemieckich inwestorów.
0.15 **Czas patriotów -** film sensacyjny, USA, 1992, reż. Philip Noyce, wyk. Harrison Ford, Anne Archer, Patrick Bergin, Sean Bean
2.55 **Tajemnice losu**
4.40 **Disco Gramy**
5.25 **Telezakupy TV Okazje**

SUPER POLSAT

6.00 Wydarzenia **6.35** SuperLudzie Extra **7.00** Psi patrol **7.30** Psi patrol **8.00** Psi patrol **8.30** Psi patrol **9.00** Kung Fu Panda: Legenda o niezwykłości **9.30** Kung Fu Panda: Legenda o niezwykłości **10.00** Świat według Kiepskich **11.00** SuperLudzie **11.30** Małe Wielkie Marzenia **12.30** Serca dwa **13.00** Nasz nowy dom **14.00** Nasz nowy dom **15.20** Horton słyszy Ktosia! - film anim. **17.05** Hotel Transylwania - film anim. **19.00** Świat według Kiepskich **19.30** Świat według Kiepskich **20.00** Kod da Vinci - thriller, USA, 2006, reż. Ron Howard, wyk. Tom Hanks, Audrey Tautou, Ian McKellen, Jean Reno **23.05** Venom - film sci - fi, Chiny, USA, 2018, reż. Ruben Fleischer, wyk. Tom Hardy, Michelle Williams, Riz Ahmed, Scott Haze **1.35** Polsat SuperHit Festiwal 2017 **4.10** Kabaretowa Ekstraklasa **4.30** Polacy za granicą **5.30** Na ratunek 112

STOPKLATKA

6.00 Klara i wszystko jasne - serial **8.00** Komisarz Rex - serial **10.00** Hudson i Rex - serial **10.55** Stawka większa niż życie cz. 1 - 2 - serial **13.25** Twister - thriller, USA **15.40** Szeregowiec Benjamin - dramat, USA **17.50** Air America - komedia sensacyjna, USA **20.00** Batman Forever - film fantasy, USA, Wielka Brytania **22.35** Walkiria - dramat historyczny, USA, Niemcy **0.50** Lśnienie - horror, USA, Wielka Brytania **3.15** Nowa Scena Śmiech

TVP 2

5.20 **Barwy szczęścia (2416 - 2418) -** serial
6.55 **M jak miłość (1578) -** serial
7.55 **Pytanie na śniadanie**
11.25 **Zainwestuj w marzenia (32) - Budżet przedsiębiorstwa -** serial
11.40 **Rodzinny ekspres - Wielkanoc w rodzinie, niekoniecznie świętej. -** magazyn
12.10 **Kopalnie króla Salomona -** film przygodowy, USA, reż. J.Lee Thompson, wyk. Richard Chamberlain, Herbert Lom, Sharon Stone
14.00 **Familiada -** teleturniej
14.35 **Koło fortuny -** teleturniej
15.10 **Wojciech Cejrowski - boso przez świat - Peru. Szkoła kuskeńska**
15.40 **Smaki świata po polsku**
16.10 **Był sobie pies -** film obyczajowy, USA, reż. Lasse Hallström, wyk. Josh Gad, Dennis Quaid, Peggy Lipton
17.50 **Słowo na niedzielę Zmartwychwstania**
18.00 **Panorama, Pogoda**
18.30 **Postaw na milion -** teleturniej
19.25 **Rodzinka.pl s.VII (165) - Trudna miłość -** serial
20.00 **The Voice Kids - Bitwa**
21.30 **The Voice Kids - Bitwa Sing Off**
22.10 HIT **Paryż może poczekać -** komedia obyczajowa, Japonia, USA, reż. Eleanor Coppola, wyk. Diane Lane, Arnaud Viard, Alec Baldwin
23.55 **Osaczeni -** film sensacyjny, USA, reż. Jon Amiel, wyk. Sean Connery, Catherine Zeta Jones, Ving Rhames
1.55 **Sicario -** dramat, USA, reż. Denis Villeneuve, wyk. Emily Blunt, Benicio del Toro, Josh Brolin, Victor Garber
4.00 **Za jakie grzechy, dobry Boże? -** komedia, Francja, reż. Philippe de Chauveron, wyk. Christian Clavier, Chantal Lauby, Ary Abittan, Medi Sadoun, Frédéric Chau, Noom Diawara, Frédérique Bel, Julia Piaton, Emilie Caen, Elodie Fontan
5.35 **Zakończenie dnia**

TVN

5.10 **Uwaga! -** program interwencyjny
5.25 **Ukryta prawda -** program obyczajowy
6.25 **Kuchenne rewolucje -** program kulinarno - rozrywkowy
7.25 **Efekt Domina**
8.00 **Dzień Dobry TVN -** magazyn
11.30 **Brzydula -** serial
12.00 **Brzydula -** serial
12.30 **Brzydula -** serial
13.30 **Brzydula -** serial
14.00 **Na Wspólnej Omnibus -** serial
15.50 **MasterChef Junior**
17.25 **Efekt Domina**
18.00 **Kuchenne rewolucje -** program kulinarno - rozrywkowy
19.00 **Fakty, Sport, Pogoda**
19.45 **Uwaga! -** program interwencyjny
20.00 **Power Couple -** program rozrywkowy

21.35 HIT **Bridget Jones III -** komedia romantyczna, Francja, Irlandia, USA, Wielka Brytania, Chiny 2016, reż. Sharon Maguire, wyk. Renée Zellweger, Colin Firth, Patrick Dempsey, Jim Broadbent, Gemma Jones, Emma Thompson
0.05 **Nocny uciekinier -** film sensacyjny, USA, Grecja 2016, reż. Jeff Nichols, wyk. Michael Shannon, Joel Edgerton, Kirsten Dunst, Adam Driver, Jaeden Martell, Sam Shepard
2.20 **Zaginiona dziewczyna -** film sensacyjny, USA 2014, reż. David Fincher, wyk. Ben Affleck, Rosamund Pike, Neil Patrick Harris, Tyler Perry, Carrie Coon

TVP SPORT

6.25 Snooker - Championship League - Dzień 4, sesja wieczorna **8.35** Sport w filmie dok.m **10.10** Historia EURO - 1960/64. Trudne początki - cykl dok. **11.15** Stan futbolu - magazyn **12.10** Piłka nożna - 2 liga Chojniczanka Chojnice - Skra Częstochowa **14.15** Hokej na lodzie - PHL - Finał **16.55** Piłka nożna - PKO Ekstraklasa Legia Warszawa - Pogoń Szczecin **20.05** Sport w filmie dok.m **20.35** Piłka nożna - Eliminacje Euro 2020 - najpiękniejsze gole **21.00** Piłka nożna - Puchar Hiszpanii - Finał sezonu 2019/20, Sewilla. Athletic Bilbao - Real Sociedad San Sebastian **21.25** Piłka nożna - Puchar Hiszpanii - Finał sezonu 2019/20, Sewilla. Athletic Bilbao - Real Sociedad San Sebastian **0.10** Piłka nożna - PKO Ekstraklasa, 23.kolejka. Legia Warszawa - Pogoń Szczecin **3.05** Boks - Gala w San Antonio **3.50** Boks - Gala KnockOut Boxing Night Jachranka

TV 4

6.00 Szczenięce lata Toma i Jerry'ego **6.35** Scooby - Doo! Na Dzikim Zachodzie - film anim. **8.05** Ostatni smok 4: Bitwa o Ogień Smoczego Serca - film fantasy **10.10** Powrót do przyszłości - komedia sci - fi **12.45** Ostatni legion - dramat historyczny **14.50** Czarny rycerz - komedia przygodowa **16.50** Gliniarz w przedszkolu 2 - komedia **20.00** Policjantki i Policjanci **22.00** Sprawiedliwi - Wydział Kryminalny **0.05** Diabeł - horror, USA

SOBOTA, 3.04

TVN 7

5.00 **Szpital -** program obyczajowy
6.00 **Kosmiczny wykop**
6.15 **Szkoła -** serial
7.15 **Ukryta prawda**
9.25 **Hotel Paradise - Rajskie rozdanie**
10.25 **Hotel Paradise**
11.25 **Obsesja doskonałości -** dokument
12.50 **Przygoda na Alasce -** film przygodowy, USA 1995, reż. Fraser Heston
15.10 **Dwa tygodnie na miłość -** komedia romantyczna, USA 2002
17.20 **Battleship: Bitwa o Ziemię -** film przygodowy, USA 2012
20.00 HIT **Gladiator -** film przygodowy, Wielka Brytania, USA 2000, reż. Ridley Scott, wyk. Russell Crowe, Joaquin Phoenix, Connie Nielsen, Oliver Reed, Richard Harris, Derek Jacobi, Djimon Hounsou
23.20 **Ostatni skaut -** film sensacyjny, USA 1991, reż. Tony Scott, wyk. Bruce Willis, Damon Wayans, Chelsea Field, Noble Willingham
1.30 **Wygrać ze śmiercią -** film sensacyjny, USA 1989, reż. Bruce Malmuth, wyk. Steven Seagal, Kelly Le Brock, Bill Sadler, Frederick Coffin
3.35 **Piekielna głębia -** film sensacyjny, USA 1999, reż. Renny Harlin, wyk. Saffron Burrows, Thomas Jane, LL Cool J, Samuel L. Jackson, Michael Rapaport, Stellan Skarsgard, Jacqueline McKenzie, Aida Turturro

PULS

6.00 **Łowcy skarbów -** serial
7.00 **Taki jest świat**
8.00 **Lombard: Życie pod zastaw -** serial
10.00 **Lombard: Życie pod zastaw -** serial
12.00 **Lombard: Życie pod zastaw -** serial
14.00 **Lombard: Życie pod zastaw -** serial
16.00 **Lombard: Życie pod zastaw -** serial
18.00 **Lombard: Życie pod zastaw -** serial
20.00 HIT **Samson -** film przygodowy, USA 2018, reż. Bruce MacDonald, wyk. Billy Zane, Caitlin Leahy, Jackson Rathbone, Rutger Hauer, Taylor James
22.05 **Pasja -** dramat, USA 2004, reż. Mel Gibson, wyk. Christo Jivkov, Claudia Gerini, Fabio Sartor, Francesco De Vito, Hristo Shopov, Jim Caviezel, Maia Morgenstern, Monica Bellucci
0.40 **Kaznodzieja z karabinem -** film przygodowy, USA 2011, reż. Marc Forster, wyk. Gerard Butler, Kathy Baker, Madeline Carroll, Michael Shannon, Michelle Monaghan, Souleymane Sy Savane
3.10 **Castle -** serial
4.05 **Taki jest świat**
5.00 **Dyżur**
5.30 **Dyżur**

TRWAM

10.45 Ja jestem z wami przez wszystkie dni aż do skończenia świata **11.15** Kolory Świętości **11.20** Pasja **12.00** Nowenna **13.00** Przegląd Katolickiego Tygodnika "Niedziela" **13.05** Ocalić od zapomnienia **13.15** Koncert Pasyjny "Krzyż" **14.30** Gorzkie żale. Nabożeństwo pasyjne **15.30** Wierzę w Boga **16.00** Informacje dnia **16.10** Brat Franciszek **16.55** Tydzień, który zmienił świat **17.30** Mocni Jego mocą **17.55** Poczet Wielkich Polaków **18.00** Anioł Pański **18.05** Informacje dnia **18.15** Polskie Ślady w Ziemi Świętej **19.05** Ziemia mojego Zbawiciela - Czas się wypełnił **19.30** Katecheza ks. bp. Antoniego Długosza **19.45** Modlitwa z telefonicznym udziałem dzieci **20.00** Informacje dnia **20.20** "W męce Mojej szukaj siły i światła" **20.50** Myśląc Ojczyzna **21.00** Liturgia Wigilii Paschalnej **23.00** Kolory Świętości **23.05** Mojżesz - 10 przykazań

TTV

5.15 Handlarze. Na zlecenie **6.20** Sport **6.25** Express **6.45** DeFacto **7.15** DeFacto **7.45** Down the road. Zespół w trasie - serial **8.30** Sport **8.35** Gogglebox. Przed telewizorem **9.45** Express **10.00** 10 zadań specjalnych Michela Morana **10.30** It's my life! To moje życie **11.05** It's my life! To moje życie **11.35** It's my life! To moje życie **12.10** Kanapowcy **13.10** Wyburzacze - program rozrywkowy **13.55** Polski świat **14.55** Najgorsze polskie tatuaże **15.45** Express **16.00** Ostre cięcie **16.40** Gogglebox. Przed telewizorem **17.45** Express **18.05** Usterka **18.35** Złomowisko PL **19.45** Express **20.00** Królowe życia - serial **22.00** Najgorsze polskie tatuaże **22.45** Gogglebox. Przed telewizorem **23.45** Gogglebox. Przed telewizorem **0.50** Gogglebox. Przed telewizorem **1.30** Ostre cięcie **2.15** Rinke. Za zamkniętymi drzwiami - serial **3.15** Super Jana - serial **4.15** Dom weselny

TV6

6.00 TOP 10 - Lista przebojów **7.05** Flintstonowie **8.40** Klan urwisów powraca - komedia **10.40** Zamaskowany - film przygodowy, **12.50** Prada albo nic - komedia romantyczna **15.00** Tristan i Izolda - melodramat **17.45** Wyścig szczurów - komedia **20.00** Galileo **21.00** CSI: Kryminalne zagadki Nowego Jorku **22.55** Napad - komedia sensacyjna **0.50** Dancing with the Stars. Taniec z Gwiazdami **2.40** TOP 10 - Lista przebojów

TVP 1

7.00 **Transmisja Mszy Świętej**
8.00 **Tydzień**
8.35 **Magia polskiej przyrody. Turkusowy Wojownik - Zimorodek**
9.00 **Wielkanocny Koncert Dobrej Nadziei, cz. 1 -** koncert
9.50 **Słowo na niedzielę Zmartwychwstania**
9.55 **Msza Zmartwychwstania Pańskiego z Watykanu**
12.40 **Wielkanocny Koncert Dobrej Nadziei, cz. 2 -** koncert
13.30 **Z pamięci - Andrzej Papuziński**
13.40 **Znachor -** dramat, Polska, reż. Jerzy Hoffman, wyk. Jerzy Bińczycki, Anna Dymna, Tomasz Stockinger, Bernard Ładysz, Bożena Dykiel, Artur Barciś, Andrzej Kopiczyński, Piotr Fronczewski, Piotr Grabowski, Jerzy Trela
16.05 **Sekretne życie kotów s.I (4) -** reality show
17.00 **Teleexpress, Pogoda**
17.25 **Rolnik szuka żony seria 8 -** reality show
18.30 **Jaka to melodia?**
19.25 **Sport, Wiadomości, Pogoda**
20.15 **Stulecie Winnych s.III (31) -** serial
21.15 **Cud Życia - Koncert Wielkanocny**
22.30 HIT **Zakochana Jedynka - Światło między oceanami -** dramat, Nowa Zelandia, Wielka Brytania, USA, reż. Derek Cianfrance, wyk. Alicia Vikander, Michael Fassbender, Rachel Weisz, Jack Thompson
0.50 **Noe. Wybrany przez Boga -** dramat, USA, reż. Darren Aronofsky, wyk. Russell Crowe, Jennifer Connelly, Emma Watson, Douglas Booth, Anthony Hopkins
3.20 **Zakochani w Amsterdamie From Amsterdam with Love -** komedia, Niemcy, reż. Florian Froschmayer, wyk. Vladimir Burlakov, Bracha van Doesburgh, Rita Russek
4.55 **Jaka to melodia?**
5.45 **Z pamięci - Andrzej Papuziński**

POLSAT

6.00 **Nowy dzień z Polsat News**
6.40 **Asterix na olimpiadzie -** komedia przygodowa, Francja, 2008, reż. Frédéric Forestier, Thomas Langmann, wyk. Gérard Depardieu, Clovis Cornillac, Stéphane Rousseau
9.10 **Madagaskar -** film anim.
10.55 **Czarownica 2 -** film fantasy, USA, Wielka Brytania, Kanada, 2019, reż. Joachim Ronning, wyk. Angelina Jolie, Elle Fanning, Michelle Pfeiffer
13.30 **Ninja Warrior Polska**
15.30 **Bruce Wszechmogący -** komedia, USA, 2003, reż. Tom Shadyac, wyk. Jim Carrey, Morgan Freeman, Jennifer Aniston, Philip Baker Hall
17.40 **Design Dream. Pojedynek na wnętrza**
18.50 **Wydarzenia, Sport, Pogoda**
19.30 **Państwo w Państwie**
20.00 **Kabaret na żywo - Klinika Skeczów Męczących**
22.10 **Love Island. Wyspa miłości**

23.10 HIT **Diablo. Wyścig o wszystko -** film sensacyjny, Polska, 2018, reż. Michał Otłowski, Daniel Markowicz, wyk. Tomasz Włosok, Karolina Szymczak, Cezary Pazura, Mikołaj Roznerski
- Bohaterem filmu jest młody chłopak, który ze względu na ciężko chorą siostrę postanawia zdobyć szybką kasę biorąc udział w nielegalnych wyścigach samochodowych.
1.15 **Watchmen. Strażnicy -** film sci - fi, USA, 2009, reż. Zack Snyder, wyk. Patrick Wilson, Malin Akerman, Billy Crudup, Jackie Earle Haley

SUPER POLSAT

6.00 Wydarzenia **6.35** SuperLudzie Extra **7.00** Psi patrol **7.30** Psi patrol **8.00** Psi patrol **8.30** Psi patrol **9.00** Kung Fu Panda: Legenda o niezwykłości **9.30** Kung Fu Panda: Legenda o niezwykłości **10.00** Świat według Kiepskich **10.30** Świat według Kiepskich **11.15** Hotel Transylwania - film anim. **13.05** Mały Manhattan - komedia familijna **15.00** Dzień świstaka - komedia romantyczna **17.15** Sami swoi - komedia **19.00** Świat według Kiepskich **19.30** Świat według Kiepskich **20.00** Venom - film sci - fi, Chiny, USA, 2018, reż. Ruben Fleischer, wyk. Tom Hardy, Michelle Williams, Riz Ahmed, Scott Haze **22.20** Brzydka prawda - komedia romantyczna, USA, 2009, reż. Robert Luketic, wyk. Katherine Heigl, Gerard Butler, Bree Turner, Eric Winter **0.30** Gliniarze **1.30** Gliniarze **2.30** Gliniarze **3.30** Gliniarze **5.30** Na ratunek 112

STOPKLATKA

6.00 Ogniem i mieczem - film historyczny **9.40** Iluzjonista - film kostiumowy **11.50** Przygody Merlina sezon 3 - Przybycie Artura - Część 2 - serial **12.45** Przygody Merlina sezon 4 - Najciemniejsza godzina - Część 1 - serial **13.40** Kacper - komedia familijna **15.40** System - thriller **17.55** Poirot: Morderstwo w Mezopotamii - film kryminalny **20.00** Sędzia - dramat kryminalny **22.55** Zapowiedź - thriller sci - fi, Australia

TVP 2

5.45 **Świat według T. S. Spiveta -** film przygodowy, Francja
7.35 **Orędzie abp. Adama Szala na Wielkanoc**
7.45 **W pustyni i w puszczy -** film przygodowy, Polska, reż. Władysław Ślesicki, wyk. Tomasz Mędrzak, Monika Rosca, Stanisław Jasiukiewicz, Edmund Fetting, Zygmunt Hobot, Ahmed Marei, Ahmet Hegazi, Ibrahim Shemi, Emos Bango, Malija Mekki
11.20 **Dookoła Bałtyku**
11.45 **The Voice Kids s. IV - Bitwa**
13.15 **The Voice Kids s. IV - Bitwa Sing Off**
14.00 **Familiada -** teleturniej
14.35 **Koło fortuny -** teleturniej
15.10 **Szansa na sukces. Opole 2021**
16.10 HIT **Za jakie grzechy, dobry Boże? -** komedia, Francja, reż. Philippe de Chauveron, wyk. Christian Clavier, Chantal Lauby, Ary Abittan, Medi Sadoun, Frédéric Chau, Noom Diawara, Frédérique Bel, Julia Piaton, Emilie Caen, Elodie Fontan
17.45 **Zainwestuj w marzenia s.III (34) - Start up -** serial
18.00 **Panorama, Pogoda**
18.30 **Wojciech Cejrowski - boso przez świat - Peru. Chicha i miód**
18.55 **Smaki świata po polsku**
19.25 **Rodzinka.pl s.VII (186) - Rachunki trzeba płacić -** serial
20.05 **Robin Hood. Początek -** film akcji, USA, reż. Otto Bathurst, wyk. Taron Egerton, Jamie Foxx, Ben Mendelsohn
22.15 **Życie to są chwile - benefis Zenona Martyniuka**
23.45 **Recital Krzysztofa Krawczyka**
0.25 **Hity wszech czasów**
1.25 **Muzyka, Taniec, Zabawa**
2.25 **Człowiek w ogniu 2004 -** film sensacyjny, USA, Wielka Brytania, reż. Tony Scott, wyk. Denzel Washington, Dakota Fanning, Marc Anthony, Radha Mitchell
4.50 **Zakończenie dnia**

TVN

5.05 **Uwaga! -** program interwencyjny
5.25 **Ukryta prawda**
6.25 **Kuchenne rewolucje**
7.25 **Nowa Maja w ogrodzie**
7.55 **Akademia ogrodnika**
8.00 **Przygoda z pandą -** film przygodowy, USA 1995, reż. Christopher Cain
9.45 **Jak ukraść księżyc -** komedia, USA, Francja 2010, reż. Pierre Coffin
11.45 **Minionki rozrabiają -** komedia, USA 2013, reż. Pierre Coffin, Chris Renaud
13.50 **Tajemnica zawodowa -** serial
14.50 **Power Couple -** program rozrywkowy
16.25 **Miłość jest wszystkim -** komedia, Polska 2018, reż. Michał Kwieciński, wyk. Olaf Lubaszenko, Aleksandra Adamska, Joanna Balasz, Agnieszka Grochowska, Joanna Kulig, Michal Czernecki, Eryk Lubos
19.00 **Fakty, Sport, Pogoda**
19.45 **Uwaga! -** program interwencyjny
20.00 **MasterChef Junior**

21.35 HIT **Szybcy i wściekli VI -** film sensacyjny, USA 2013, reż. Justin Lin, wyk. Vin Diesel, Paul Walker, Dwayne Johnson, Jordana Brewster, Michelle Rodriguez, Tyrese Gibson
0.10 **Dopóki piłka w grze -** film obyczajowy, USA 2012, reż. Robert Lorenz, wyk. Clint Eastwood, Amy Adams, Justin Timberlake, John Goodman, Robert Patrick
2.30 **Szczęki: Zemsta -** thriller, USA 1987, reż. Joseph Sargent, wyk. Lorraine Gary, Lance Guest, Mario Van Pebbles, Michael Caine, Karen Young, Judith Barsi

TVP SPORT

6.15 Piłka nożna - Eliminacje Mistrzostw Świata Katar 2022. Polska - Andora **8.20** Piłka nożna - Eliminacje Mistrzostw Świata Katar 2022. Anglia - Polska **10.30** Historia EURO - 1968. Forza Italia! **11.35** Piłka nożna - PKO Ekstraklasa, 23.kolejka. Legia Warszawa - Pogoń Szczecin **13.45** Droga do EURO 2020 (3) **14.25** Sport w filmie dok.m **16.00** Podnoszenie ciężarów - Mistrzostwa Europy, Moskwa **18.00** Lekkoatletyka - Halowe Mistrzostwa Europy - Toruń - podsumowanie **20.25** Skoki Narciarskie - Mistrzostwa świata w Oberstdorfie - podsumowanie **22.30** Sportowy Wieczór **23.05** Podnoszenie ciężarów - Mistrzostwa Europy, Moskwa - kat. 55kg kobiet **23.45** Podnoszenie ciężarów - Mistrzostwa Europy, Moskwa - kat. 55kg kobiet **0.30** Boks - Gala w Hollywood, Floryda. Danijar Jelleusinow - Julius Indongo

TV 4

6.00 Szczenięce lata Toma i Jerry'ego **7.35** Tom i Jerry: Szybcy i Kudłaci - film anim. **9.00** Bibliotekarz III: Przeklęty kielich Judasza - film przygodowy **11.00** Galileo **13.05** STOP Drogówka **14.05** Myśl jak facet - komedia romantyczna **16.45** Cuda z nieba - dramat obyczajowy **19.00** Galileo **20.00** Kariera Nikosia Dyzmy - komedia **22.25** Baba Jaga - horror **0.25** Czas zemsty - film sensacyjny **2.10** Graffiti **2.25** Disco Polo Life

NIEDZIELA, 4.04

TVN 7

6.00 **Kosmiczny wykop**
6.15 **Szkoła -** serial
7.15 **Ukryta prawda**
9.15 **Ten moment**
9.45 **Hotel Paradise**
11.50 **Klonowanie - sposób na nieśmiertelność -** film dok.
12.20 **Ślub od pierwszego wejrzenia**
13.25 **Podróż do wnętrza Ziemi -** film przygodowy, USA 2008
15.20 **Ostatni smok -** film przygodowy, USA 1996, reż. Rob Cohen
17.35 **Charlie i fabryka czekolady -** film przygodowy, USA, Wielka Brytania
20.00 HIT **Całe szczęście -** komedia romantyczna, Polska 2019, reż. Tomasz Konecki, wyk. Roma Gąsiorowska, Piotr Adamczyk, Maksymilian Balcerowski, Joanna Liszowska, Tomasz Sapryk
22.25 **Miami Vice -** film sensacyjny, USA, Niemcy 2006, reż. Michael Mann, wyk. Colin Farrell, Jamie Foxx, Gong Li, Naomie Harris, Ciaran Hinds, Justin Theroux
1.05 **Marsjanie atakują -** film sci - fi USA 1996, reż. Tim Burton, wyk. Jack Nicholson, Glenn Close, Annette Bening, Michael J. Fox, Pierce Brosnan, Sarah Jessica Parke
3.30 **Niesamowity jeździec -** western, USA 1985, reż. Clint Eastwood, wyk. Clint Eastwood, Michael Moriarty

PULS

6.00 **Rodzinny interes -** serial
8.20 **BFG: Bardzo Fajny Gigant -** film familijny, USA, Indie, W.Brytania
10.40 **Pamiętnik księżniczki -** komedia familijna, USA 2001, reż. Garry Marshall, wyk. Anne Hathaway, Heather Matarazzo, Hector Elizondo
12.55 **Najpiękniejsze baśnie braci Grimm: O Jasiu mocarzu -** baśń
14.20 **Najpiękniejsze baśnie: Królowa dwunastu miesięcy -** baśń
15.30 **Pamiętnik księżniczki 2 -** komedia familijna, USA 2004, reż. Garry Marshall, wyk. Anne Hathaway, Callum Blue, Chris Pine, Heather Matarazzo, Hector Elizondo
17.45 **Jutro będziemy szczęśliwi -** film familijny, Francja 2016
20.00 HIT **Sherlock Holmes: Gra cieni -** film przygodowy, USA 2011, reż. Guy Ritchie, wyk. Jared Harris, Jude Law, Noomi Rapace, Rachel McAdams, Robert Downey Jr.
22.40 **Żywioł. Deepwater Horizon -** film katastroficzny, USA 2016, reż. Peter Berg, wyk. Dylan O'Brien, John Malkovich, Kate Hudson, Kurt Russell, Mark Wahlberg
0.45 **Jestem Bogiem -** thriller sci - fi, USA 2011, reż. Neil Burger, wyk. Abbie Cornish, Andrew Howard, Anna Friel, Robert De Niro
2.50 **Taki jest świat**
3.50 **Biesiada na cztery pory roku**

TRWAM

9.10 Spotkanie z Magdą Buczek **9.15** Katecheza ks. bp. Antoniego Długosza **9.30** Uczeń i mistrz **11.00** Msza Święta **12.35** Wieś - to też Polska **13.30** Wędrówka pielgrzyma **15.25** Ziemia mojego Zbawiciela **15.55** Przegląd Katolickiego Tygodnika "Niedziela" **16.00** Informacje dnia **16.10** Koncert życzeń **17.00** Zostań Żołnierzem RP **17.15** 100 cudownych miejsc na świecie **17.30** Nowa Ewangelizacja **17.55** Poczet Wielkich Polaków **18.00** Regina Coeli **18.05** Informacje dnia **18.15** Gala Muzyki Filmowej **19.25** Święty na każdy dzień **19.30** Historia wielkanocna **20.00** Informacje dnia **20.20** Różaniec **20.50** Kolory Świętości **21.00** Apel Jasnogórski **21.20** Informacje dnia **21.40** Cudowne przejście przez Morze Czerwone **22.40** Petra - tajemnicze miasto **23.00** Jak my to widzimy **23.30** Tam, gdzie Bóg płacze

TTV

5.20 10 zadań specjalnych Michela Morana **5.55** Orzeł czy Reszka **6.55** It's my life! To moje życie **7.25** It's my life! To moje życie **8.00** Polski świat **9.00** DeFacto **9.30** Down the road. Zespół w trasie - serial **10.20** Królowe życia - serial **10.50** Królowe życia - serial **11.20** Królowe życia - serial **11.50** Dżentelmeni i wieśniacy **12.55** Najgorsze polskie tatuaże **13.35** Gogglebox. Przed telewizorem **14.40** Gogglebox. Przed telewizorem **15.45** Express **16.05** Damy i wieśniaczki. PL **17.05** It's my life! To moje życie **17.45** Express **18.05** Królowe życia - serial **18.35** Królowe życia - serial **19.10** Królowe życia - serial **19.45** Express **20.00** Sport **20.05** Orzeł czy Reszka **21.00** Gogglebox. Przed telewizorem **22.00** Down the road. Zespół w trasie - serial **22.40** Damy i wieśniaczki. PL **23.50** Królowe życia - serial **1.15** Co za kabaret! **2.20** DeFacto **2.50** Orzeł czy Reszka

TV6

6.00 TOP 10 - Lista przebojów **7.05** Flintstonowie **7.35** Flintstonowie **8.00** Dzielna Mysz **8.20** STOP Drogówka **9.20** Gordon Ramsay: 24 godziny w piekle **10.30** U zarania cz. 1 - film religijnyn **12.25** Przyciąganie - dramat sci - fi, Rosja, 2017, reż. Fedor Bondarchuk, wyk. I **15.00** Policjantki i Policjanci **20.00** Galileo **21.00** CSI: Kryminalne zagadki Nowego Jorku **23.00** Operacja Chromit - dramat wojenny **1.20** Spadkobiercy **2.25** SuperLudzie

eprasa.pl 0f961dd3a4

Włodawianie brylowali w Niedźwiadzie

TENIS STOŁOWY Aż 14 zawodników reprezentowało SMS Włodawa w rozegranych w Niedźwiadzie Mistrzostwach Województwa Lubelskiego w tenisie stołowym w kategoriach kadetów, młodzieżowców oraz seniorów. Podopieczni trenera Sylwestra Włoszka spisali się znakomicie. Do domu wrócili z 14 medalami.

Wśród kadetów drugie miejsce i srebrny krążek w rywalizacji indywidualnej wywalczył **Szymon Zguczyński**, który w finale uległ jedynie **Bartoszowi Wójtowiczowi** (Lewart Lubartów). Jeszcze lepiej poszło mu w grze deblowej oraz mikście. W tych konkurencjach włodawski tenisista odniósł triumf (odpowiednio z **Piotrem Goszczyńskim** z Heksy Niedrzwica Duża oraz **Mają Mazur** z Dwójki Kraśnik).

Wśród młodzieżowców po trzy medale zdobyli **Emil Nowak** i **Błażej Warpas**. Ten pierwszy zajął drugie miejsce w rywalizacji indywidualnej, trzecie miejsce w deblu (w parze ze swoim klubowym kolegą **Kubą Zguczyńskim**) oraz trzecie miejsce w mikście (w parze z **Weroniką Szewczak** z Żaczka Fajsławice). Z kolei Warpas był trzeci w singlu, drugi w deblu (wraz z **Łukaszem Drzewieckim** z Lewartu Lubartów) i trzeci w mikście (wraz z **Wiktorią Puzio** z Uczelni Państwowej w Zamościu).

Czterokrotnie na podium włodawianie stawali w najstarszej, a zarazem najcięższej pod względem poziomu kategorii seniorów. Ogromną niespodziankę sprawił szkoleniowiec włodawskiego SMS-u **Sylwester Włoszek**, który w grze mikstowej zwyciężył w parze z Weroniką Szewczak (Żaczek). W drodze po złote medale duet Włoszek/Szewczak pokonał dużo wyżej notowanych na „papierze" przeciwników.

Na uwagę zasługuje również występ jednego z liderów drugoligowca z Włodawy **Arkadiusza Żuka**, który w turnieju indywidualnym wywalczył brązowy medal. Zawodnik SMS-u przegrał tyko jeden pojedynek. Po bardzo zaciętym boju musiał uznać wyższość **Pawła Kozieła**, reprezentanta zamojskiego klubu, występującego na co dzień w najwyższej lidze rozgrywkowej w Polsce.

Ostatnim sukcesem włodawian w kategorii seniorów był srebrny medal w grze podwójnej **Łukasza Jarockiego** i wspomnianego wcześniej A. Żuka. W finale reprezentanci SMS-u przegrali z duetem z Zamościa – **Marcinem Litwiniukiem** i P. Koziełem. **TS**

Zdradziła go szyba i styl jazdy

POW. KRASNOSTAWSKI 31-latek wybrał się na przejażdżkę, mimo że miał pękniętą szybą w samochodzie. Nie tylko tą usterką zwrócił na siebie uwagę kierowców. Jego styl jazdy również był podejrzany. Zatrzymany kierowca bmw był tak pijany, że kiedy wysiadł, ledwo trzymał się na nogach.

O obywatelskim ujęciu pijanego kierowcy powiadomiło policję małżeństwo z gminy Zamość W miniony czwartek zauważyli, że osoba jadąca bmw stwarza zagrożenie dla innych uczestników ruchu. Dlatego postanowili działać. Jadący wężykiem samochód zatrzymali w Bzowcu. Tam udało się im zabrać kluczyki 31-latkowi, który był po działaniem alkoholu.

- Zatrzymany kierowca okazał się mieszkańcem gminy Izbica. Badanie stanu trzeźwości wykazało prawie 4 promile alkoholu w organizmie. Był w takim stanie, że ledwo trzymał się na nogach - opowiada mł. asp. **Jolanta Babicz**, rzeczniczka krasnostawskich policjantów.

Ponadto z policyjnej bazy danych wynikało, że kierowca był już wcześniej karany prawomocnym wyrokiem sądu za prowadzenie pojazdu mechanicznego w stanie nietrzeźwości. Teraz za swoje nieodpowiedzialne zachowanie będzie odpowiadał w warunkach recydywy. Zgodnie z przepisami, grozi mu do 5 lat za kratkami.

- Pamiętajmy, że nietrzeźwi kierujący stanowią zagrożenie dla wszystkich uczestników ruchu drogowego. Dlatego też reagujmy na takie przypadki. Nawet anonimowa informacja przekazana policjantom na pewno przyczyni się do wyeliminowania z dróg pijanych kierowców - mówi młodsza aspirant. **GD**

fot. Policja Krasnystaw

Szymonowicz bez biletu do Tokio, będzie jeszcze jedna szansa

ZAPASY Europejski Turniej Kwalifikacyjny w zapasach do Igrzysk Olimpijskich w Tokio za nami. O awans do największej i najstarszej imprezy sportowej na świecie w węgierskim Budapeszcie walczył m.in. młody, a zarazem niezwykle utalentowany Szymon Szymonowicz, reprezentant Cementu Gryfa Chełm. Niestety, podopieczny Dariusza Jabłońskiego i Andrzeja Głąba przegrał swoją pierwszą walkę kwalifikacyjną, odpadając tym samym z dalszej rywalizacji.

Europejski Turniej Kwalifikacyjny w zapasach do Igrzysk Olimpijskich w Tokio rozegrano w dniach 18-21 marca w Budapeszcie (Węgry). Zawodnik Cementu Gryfa Chełm **Szymon Szymonowicz** (21 lat) reprezentował nasz kraj w wadze 87 kg. W pierwszej walce kwalifikacyjnej ubiegłoroczny mistrz Polski juniorów i wicemistrz Polski seniorów zmierzył się ze starszym i o wiele bardziej doświadczonym Bułgarem **Danielem Tihomirovem Aleksandrovem**. Zdecydowanie lepiej na matach zaprezentował się ten ostatni zapaśnik, jak się później okazało brązowy medalista turnieju. Reprezentant Bułgarii pokonał Szymonowicza na punkty (5:0).

- Szymon, mimo porażki, zaprezentował się z dobrej strony. Walczył niezwykle ambitnie jednak w tym przypadku rutyna i doświadczenie wzięły górę – komentuje **Mieczysław Czwaliński**, wiceprezes Cementu Gryfa Chełm.

Mimo, że turniej na Węgrzech był już drugą eliminacją do Igrzysk Olimpijskich w Tokio (pierwszą były rozegrane w Kazachstanie mistrzostwa świata), Szymonowicz ma jeszcze okazję, aby zakwalifikować się do tej imprezy. W dniach 6-9 maja w bułgarskiej Sofii rozegrany zostanie światowy turniej kwalifikacyjny. Dla naszego reprezentanta będzie to ostatnia szansa, aby wywalczyć bilet do Tokio. Będzie to oczywiście niezwykle trudne zadanie, bo awans uzyskają tylko finaliści. W sporcie wszystko jest jednak możliwe, o czym wielokrotnie mogliśmy się już przekonać – tłumaczy wiceprezes Czwaliński.

Należy podkreślić, że 21-letni Szymonowicz, nie tak dawno, bo od stycznia tego roku przeszedł z grupy juniora do grupy młodzieżowca.

- Trenerzy kadry podkreślają, że Szymon ma ogromny potencjał, ale jest dopiero na początku drogi w dorosłej zapaśniczej rywalizacji. Musi nabrać doświadczenia, ale jego sukcesy są tylko kwestią czasu – dodaje Czwaliński. **TS**

Elektryków przybywa powoli

Elektromobilność staje się coraz bardziej popularna i w wielu krajach Europy samochody z klasycznym napędem odchodzą do lamusa. Ich liczba rośnie także w Polsce, choć nie jest to szybki przyrost, na co wpływ ma kilka czynników.

W Polsce zarejestrowanych jest obecnie nieco ponad 22 000 samochodów elektrycznych, w tym ponad 11 500 hybryd plug-in. W porównaniu do zachodu Europy wciąż jesteśmy w tyle, ale nie dlatego, że nie chcemy iść w stronę ekologicznej jazdy. Wielu kierowców wciąż tłumaczy pozostawanie przy napędzie benzynowym i dieslach tym, że ceny aut elektrycznych oraz hybryd są wysokie, a w Polsce nie ma realnego programu dopłat do ich zakupu. Podkreślają również, że brakuje odpowiedniej infrastruktury, czyli przede wszystkim stacji ładowania. Zasięg takich samochód jest bowiem znacznie mniejszy niż tych z klasycznymi silnikami.

Wśród aut elektrycznych zarejestrowanych w Polsce dominują: nissan leaf, BMW i3 i renault zeo. Natomiast wśród hybryd plug-in: mitsubishi outlander, BMW serii 3 oraz BMW serii 5. **MP**

2269
NOWOŚĆ!!!
Sprawdzenie auta przed zakupem
- elementy, które były malowane
- geometrię i stan zawieszenia
- komputerowy odczyt usterek
- stan układu hamulcowego
Czynne całą dobę 24 h solidnie i szybko
MOTO-POL
Chełm, al. Przyjaźni 2
tel./fax (82) 565 50 30
GOODYEAR DUNLOP FULDA DEBICA

CHEŁM OPON SERWIS Baza
OPONY CAŁOROCZNE
82/565-18-95
CHEŁM
Dembowskiego 1/2
3323

2007
SAMOCHODOWE INSTALACJE GAZOWE
elcar
MONTAŻ - SERWIS • SPRZEDAŻ CZĘŚCI
KLIMATYZACJA AUTOELEKTRONIKA
Chełm, ul. Zawadówka 22
82 5602114, 503 156 879
elcar@auto-gaz.chelm.pl
SERWIS SYSTEMÓW HOLENDERSKICH
VIALLE LOVATO BRC LANDIRENZO AG

eprasa.pl 0f961dd3a4

Wiemy, z kim Arka zagra w półfinałach!

SIATKÓWKA Wielkie emocje zapewnili nam siatkarze Arki Tempa Chełm, którzy w czwartym meczu fazy play-off pokonali faworyzowaną Eneę Kozienice i w ostatecznym rozrachunku awansowali do turnieju półfinałowego o I ligę. Zmagania, w których podopieczni Sławomira Czarneckiego staną przed szansą, aby przejść do historii i wywalczyć, promocję na zaplecze PlusLigi, rozegrane zostaną w dniach 9-11 kwietnia.

fot. Mariusz Basaj/Enea KKS Kozienice

To, co wydawało się niemożliwe, stało się faktem. Siatkarze drugoligowej Arki Tempa Chełm, występujący w obecnym sezonie w roli beniaminka rozgrywek, sprawili kolejną niespodziankę. Pierwsza z nich miała miejsce jeszcze przed startem ligowych zmagań, a było nią wyeliminowanie Enei Kozinice z Pucharu Polski. Później biało-zieloni przebrnęli jeszcze przez jedną rundę tych rozgrywek, pokonując SMS PZPS I Spała. Na drodze Arki stanął dopiero Tubądzin Volley Sieradz. Później trzeba było skupić się już tylko na lidze, w której celem numer jeden było zajęcie piątego lub szóstego miejsca, dającego pewne utrzymanie. Z czasem okazało się, że ekipę dowodzoną przez doświadczonego szkoleniowca stać na dużo więcej. Kilka zwycięstw z wyżej notowanymi rywalami sprawiło, że biało-zieloni na poważnie zaczęli myśleć o awansie do fazy play-off. Tak też się stało, co niewątpliwie można uznać na kolejny sukces, tym bardziej że przed sezonem nikt nawet o tym nie śnił. W play-offach Arka zmierzyła się z faworyzowaną Eneą Kozinice, zwycięzcą grupy szóstej. Po pierwszych dwóch meczach (grano do trzech zwycięstw) na terenie rywala wynik rywalizacji był remisowy (1:1). Wszystko rozstrzygnęło się w Chełmie, bo dwa kolejne starcia na swoją korzyść rozstrzygnęli podopieczni trenera Czarneckiego, wzmocnieni przed fazą play-off **Jędrzejem Gossem** i **Łukaszem Perłowskim**.

- Przed sezonem pewnie mało kto obstawiał, że zakwalifikujemy się do fazy play-off. Pewnie mało kto obstawiał również, że uda nam się wyeliminować Eneę. Teraz podobnie może być z turniejem półfinałowym, ale my spróbujemy sprawić kolejną niespodziankę – mówi zadowolony **Gabriel Wlaź**, prezes i zawodnik Arki Tempa Chełm.

Z kim biało-zieloni zmierzą się w turnieju półfinałowym?

- Zagramy z AZS-em Częstochowa, trzecim zespołem grupy piątej (zespół ten wyeliminował drugiego Kęczanina Kęty 3:1), Karpatami Krosno, z którymi rywalizowaliśmy w grupie szóstej (z tym zespołem Arka zanotowała jedno zwycięstwo i jedną porażkę – odpowiednio 3:2 i 1:3) oraz zwycięzcą meczu MKS Andrychów – TKS Tychy – informuje Wlaź. - Losy tej ostatniej konfrontacji nie są jeszcze rozstrzygnięte. Po czterech spotkaniach jest 2:2. Faworytem wydaje się być MKS Andrychów, który wygrał grupę piątą i decydujący pojedynek rozegra u siebie – tłumaczy.

Zdaniem sternika chełmskiego klubu faworytem do organizacji turnieju półfinałowego jest AZS Częstochowa i to z kilku powodów.

- M.in. z powodu bogatej klubowej historii, tradycji oraz warunków – wylicza Wlaź. - W mojej ocenie ta drużyna jest także głównym faworytem do zajęcia w turnieju pierwszego miejsca. Opiera się ona bowiem na wielu zawodnikach, mających za sobą występy w PlusLidze. Mimo wszystko my również będziemy zabiegali o organizację półfinałów. Grając w miejskiej hali sportowej znacząco zwiększylibyśmy swoje szanse na awans do ostatniego przystanku w walce o I ligę, czyli turnieju finałowego (awans uzyskają dwa najlepsze zespoły) – dodaje Wlaź.

Obecnie drużyna trenera Czarneckiego przygotowuje się do półfinałów. Wiadomo, że pierwszym rywalem biało-zielonych w turnieju, który rozegrany zostanie w dniach 9-11 kwietnia, będzie AZS Częstochowa lub triumfator meczu MKS Andrychów – TKS Tychy. Z kolei w sobotę (10 kwietnia) Arka zmierzy się z Karpatami.

- Tak jak mówiłem wcześniej, faworytem wydaje się AZS. Pozostałe trzy drużyny prezentują zbliżony, wyrównany poziom, więc awans jest sprawą otwartą. Teraz trzeba trzymać kciuki, aby to nam przyznano organizację turnieju półfinałowego – dodaje sternik drużyny z Chełma. **TS**

Fidecka medalistką Pucharu Polski

TAEKWONDO Z jednym medalem wrócili do domu reprezentanci Sokoła Krasnystaw z rozegranego w Warszawie Pucharu Polski juniorów i juniorek. Na podium stanęła Kinga Fidecka, która w kategorii wagowej 68 kg zajęła trzecie miejsce, zdobywając brązowy krążek.

- Z powodu pandemii koronawirusa i przedłużających się obostrzeń był to nasz pierwszy start w tym roku. Chcieliśmy sprawdzić, w jakiej formie znajdują się nasi reprezentanci, którzy aktualnie przygotowują się do krajowego czempionatu. Zdawałem sobie sprawę, że ich dyspozycja nie będzie najlepsza, ale taki sprawdzian pokazał nam nad czym musimy jeszcze popracować – mówi **Grzegorz Brodzik**, szkoleniowiec Sokoła Krasnystaw.

W stolicy do rywalizacji stanęło troje jego podopiecznych (łącznie w zawodach we wszystkich kategoriach wagowych uczestniczyło ok. 200 osób). Najlepiej wypadła **Kinga Fidecka**, która startowała w kat. 68 kg. W pierwszej konfrontacji reprezentantka Sokoła pokonała na punkty zawodniczkę z Gdańska. Niestety w drugim pojedynku, którego stawką było wejście do finału, krasnostawianka w trakcie wymiany ciosów nabawiła się urazu i sędzia musiał przerwać walkę.

- Ostatecznie do finału awansowała przeciwniczka Kingi, zaś nasza zawodnicza zdobyła brązowy medal, z którego również się cieszymy – podkreśla trener Brodzik. - Przez kontuzję Kingę czeka w najbliższym czasie przerwa od treningów. Nie wiadomo jeszcze jak długa. Mamy nadzieję, że nasza reprezentantka zdąży wykurować się do Mistrzostw Polski Juniorek, które w maju odbędą się w Warszawie – dodaje szkoleniowiec.

Poza podium w Pucharze Polski sklasyfikowani zostali **Eryk Szparkowski** (kat. 63 kg) oraz brązowy medalista ostatnich Mistrzostw Polski seniorów **Daniel Banaszak** (kat. 58 kg). Obaj zawodnicy Sokoła przegrali swoje pierwsze walki i odpadli z rywalizacji o najwyższe lokaty. **TS**

„Szwedzik" wracaj do zdrowia!

PIŁKA NOŻNA Pech Mateusza Szweda. Wychowanek Uczniowskiego Klubu Sportowego Niedźwiadek Chełm, a obecnie piłkarz pierwszoligowego Zagłębia Sosnowiec doznał poważnej kontuzji. W sobotnim spotkaniu w Łodzi przeciwko miejscowemu ŁKS-owi, po wślizgu przy linii bocznej jednego z rywali, popularny „Szwedzik" złamał kość strzałkową. Czeka go 5-6 tygodni przerwy.

fot. Marek Rybicki/www.zaglebie.eu

W sobotę (20 marca) w ramach 21. kolejki Fortuna I ligi ŁKS Łódź zmierzył się u siebie z Zagłębiem Sosnowiec. W składzie gości w wyjściowej jedenastce znalazł się m.in. **Mateusz Szwed**, wychowanek Uczniowskiego Klubu Sportowego Niedźwiadek Chełm. Zawodnik ten przebywał na boisku do 62. minuty. Wówczas, po wślizgu przy linii bocznej **Antonio Dominguezа**, „Szwedzik" doznał poważnej kontuzji. Prawoskrzydłowy Zagłębia złamał kość strzałkową. Od razu został skierowany do załogi karetki pogotowia, która przetransportowała go do szpitala. Piłkarz ma założoną szynę gipsową. Czeka go 5-6 tygodni przerwy od piłki.

- Po dwóch tygodniach czeka mnie konsultacja lekarska, by można było stwierdzić, jak zrasta się kość strzałkowa. Trudno, muszę się z tym pogodzić i walczyć o szybki powrót na gry – powiedział w rozmowie z oficjalną stroną klubu pochodzący z Chełma piłkarz.

Zawodnik łódzkiego klubu, który dopuścił się przewinienia na wychowanku Niedźwiadka, tuż po ostatnim gwizdku przeprosił za swoje zagranie. Z kolei niedługo potem z życzeniami szybkiego powrotu do zdrowia i gry dołączyli nie tylko koledzy Mateusza z drużyny Zagłębia, ale całe środowisko piłkarskie z naszego regionu. My również dołączamy się do tych życzeń.

fot. Marek Rybicki/www.zaglebie.eu

Warto dodać, że cały mecz przeciwko ŁKS-owi w barwach Zagłębia rozegrał inny reprezentant naszego regionu 26-letni **Łukasz Turzyniecki**, wychowanek Jedynki Krasnystaw, a prywatnie syn byłego zastępcy burmistrza tego miasta.

Po 21. kolejkach Fortuna I ligi sosnowiczanie są poważnie zagrożeni spadkiem. Z 13 punktami na koncie zajmują bowiem ostatnie miejsce w tabeli. **TS**

Medale włodawskich kickbokserów

KICKBOXING Ponad 300 zawodników i zawodniczek z 40 klubów z całej Polski zgromadził rozegrany w Skarżysku-Kamiennej III Otwarty Świętokrzyski Turniej Kickboxing w formułach low-kick i kick-light. Udany występ w ringu zanotowała Anna Schweisser z włodawskiego Mechanika, która wywalczyła srebrny medal.

- Należy podkreślić, że dla Ani, która ma już na koncie m.in. tytuł Mistrzyni Polski kadetek, był to debiut w ringu w wersji low-kick juniorek młodszych. W tej formule dozwolone są wszystkie techniki bokserskie oraz kopnięcia do wysokości głowy – mówi **Sylwester Protas**, szkoleniowiec Mechanika Włodawa. - Nasza zawodniczka stoczyła dwie walki, jedną wygrała, a drugą finałową przegrała. Czujemy niedosyt, bo w starciu o złoto Ania dwukrotnie mogła pójść po nokaut, ale zabrakło jej doświadczenia – tłumaczy szkoleniowiec.

W pierwszej konfrontacji Schweisser, startująca w kategorii wagowej +60 kg, poradziła sobie z dobrze i mocno bijącą przeciwniczką. Losy pojedynku rozstrzygnęły się w drugiej rundzie. Włodawianka trzykrotnie posłała swoją rywalkę na deski.

- Po ostatnim liczeniu przeciwniczka Ani nie podjęła już walki i nasza reprezentantka wygrała przez nokaut – mówi trener Protas.

W finale Schweisser zmierzyła się z o wiele cięższą zawodniczką z Nowej Soli. Włodawianka prowadziła wyrównany bój i po dwóch zdecydowanych atakach mogła posłać swoją rywalkę na deski.

- Ani zabrakło doświadczenia. Po dwóch atakach mogła pójść za ciosem i znokautować przeciwniczkę, ale odpuściła, bo reprezentantka Nowej Soli uniosła rękę do góry – relacjonuje trener włodawskiego klubu.

Schweisser nie wykorzystała swojej szansy, co w ostatecznym rozrachunku zemściło się. Włodawianka przegrała to starcie na punkty i zdobyła srebrny medal.

Na trzecim miejscu w kat. +69 kg kadetów starszych zawody ukończył mierzący prawie 190 cm 13-letni **Bartosz Górny**. Blisko podium była też **Wiktoria Daciuk**, która wśród juniorek (kat. do 70 kg) została sklasyfikowana na piątej pozycji.

- Zarówno dla Bartka, jak i Wiktorii były to pierwsze zawody w kickboxingu. Oba debiuty należy zatem uznać za udane. Również sam turniej był fajnie zorganizowany. Z powodu pandemii i obostrzeń walki odbywały się na dwóch halach. Należy też podkreślić wysoki i wyrównany poziom rywalizacji. Cieszymy się, że nasi reprezentanci mogli pojechać do Skarżyska-Kamiennej i wystąpić w tych zawodach – dodaje trener Protas.

Włodawskich kickbokserów do zmagań przygotowywali wspomniany Sylwester Protas oraz **Małgorzata Choma**. **TS**

eprasa.pl 0f961dd3a4

Mistrzowie Polski z Cementu!

ZAPASY Sukces reprezentantów Cementu Gryfa Chełm. Piotr Lewandowski i Igor Shepetun zostali Mistrzami Polski Juniorów (20 lat) w zapasach w stylu klasycznym, zaś Michał Biskupski wywalczył brązowy medal Młodzieżowych Mistrzostw Polski (23 lata). Oba krajowe czempionaty rozegrano na matach w Poznaniu.

Mistrzostwa Polski Juniorów (20 lat) w zapasach w stylu klasycznym zgromadziły 133 zawodników, reprezentujących 45 klubów. Udanie na matach Poznania wypadli podopieczni **Dariusza Jabłońskiego** i **Andrzeja Głąba** z Cementu Gryfa Chełm, którzy sięgnęli po dwa mistrzowskie tytuły.

Złoto w kategorii wagowej 72 kg wywalczył **Piotr Lewandowski**. Stoczył on cztery wyrównane walki i wszystkie rozstrzygnął na swoją korzyść, zwyciężając na punkty. W finale zapaśnik Cementu pokonał **Kevina Metela** z Olimpijczyka Kędzierzyn Koźle. Jako pierwszy skuteczny atak – za jeden punkt – przeprowadził ten ostatni. Później jednak górę wzięło doświadczenie, a także determinacja Lewandowskiego. Chełmianin, który jest członkiem kadry narodowej, zdobył trzy punkty i ostatecznie wygrał walkę w stosunku 3:1.

Drugi złoty krążek zdobył rywalizujący w kat. wagowej 97 kg **Igor Shepetun**. Zawodnik ten w świetnym stylu wygrał trzy pojedynki i w każdym z nich był zdecydowanie lepszy od swoich przeciwników. W premierowej konfrontacji Shepetun, który podobnie jak Lewandowski jest członkiem kadry narodowej, pokonał przez przewagę techniczną **Sebastiana Wałachowskiego** (Orlęta Łuków). Drugą walkę z **Hubertem Robaszkiem** (AKS Piotrków Trybunalski) chełmianin rozpoczął od straty punktu, ale chwilę później położył swojego rywala na plecy, zapewniając sobie awans do finału. W starciu o złoto Shepetun wygrał wyraźnie (przez przewagę techniczną) z **Jakubem Adamskim** (Sobieski Poznań), zdobywając tym samym tytuł Mistrza Polski.

Na piątym miejscu krajowy czempionat zakończył **Michał Czwaliński** (kat. 77 kg). Zapaśnik Cementu stanął do walki o brąz, ale przegrał z zawodnikiem gospodarzy **Janem Chojnackim** (Sobieski Poznań).

Na jedenastym miejscu w swoich kategoriach uplasowali się **Marcin Hałaj** (kat. 72 kg) i **Mateusz Wójcik** (kat. 82 kg), zaś dwie pozycje niżej sklasyfikowany został **Karol Kamela** (kat. 60 kg).

Z brązowym medalem Młodzieżowych Mistrzostw Polski (23 lata) z Poznania wrócił **Michał Biskupski**. Reprezentant chełmskiego klubu rozpoczął turniej od przegranej z **Aleksandrem Mielewczykiem** (Cartusia Kartuzy), późniejszym wicemistrzem kraju. Na szczęście w dwóch kolejnych konfrontacjach chełmianin powrócił na właściwe tory. Najpierw Biskupski pokonał **Sebastiana Nowickiego** (Unia Swarzędz), zaś w starciu, którego stawką było trzecie miejsce i brązowy medal, zapaśnik Cementu okazał się lepszy od **Łukasza Sochy** (AKS Piotrków Trybunalski).

Na wysokim piątym miejscu w kat. 130 kg zawody ukończył **Michał Łysomirski** (przegrał walkę o brąz z **Piotrem Chudzikiem** z Olimpijczyka Radom), zaś na ósmej pozycji w kat. 87 kg sklasyfikowany został **Piotr Biela**. W Młodzieżowych Mistrzostwach Polski startowało 57 zawodników. **TS**

SMS Włodawa liderem II ligi!

TENIS STOŁOWY Świetna wiadomość dla sympatyków drugoligowego SMS-u Włodawa. Podopieczni trenera Sylwestra Włoszka wygrali zaległe starcie z Sygnałem LALAK Lublin, dzięki czemu objęli przewodnictwo w tabeli.

Zaległy mecz 8. kolejki miał odbyć się we Włodawie, jednak drużyna z Lublina nie dojechała na zawody. W takiej sytuacji SMS-owi przyznano zwycięstwo 10:0. Wygrana gospodarzy sprawiła, że podopieczni trenera **Sylwestra Włoszka** po pierwszej rundzie rozgrywek zajmują pozycję lidera. Włodawianie mają na koncie 24 punkty i o dwa oczka wyprzedzają Akanzę UMCS Lublin. Wszystko wskazuje, że to właśnie pomiędzy tymi zespołami rozstrzygnie się walka o mistrzostwo i prawo gry w barażach o I ligę. **TS**

Tabela:

1. SMS I Włodawa	**12**	**24**	**103-17**
2. Akanza UMCS L.	12	22	96-24
3. CKFiS Bełżyce	12	17	72-48
4. Ogniwo Chełm	**12**	**17**	**75-45**
5. Błękitni Leopoldów	12	16	72-48
6. STS I Lubartów	12	14	71-49
7. Wola Osowińska	12	12	62-58
8. Sygnał LALAK L.	12	11	57-63
9. Kłos Chełm	**12**	**8**	**45-75**
10. Kłos Wola S.	12	7	39-81
11. SMS II Włodawa	**12**	**6**	**39-81**
12. Grot-Michał Werbk.	12	2	29-91
13. Żaczek Fajsławice	**12**	**0**	**20-100**

Drużyny Unii i Kłosa poległy na wyjazdach

PIŁKA NOŻNA Tylko dwa z sześciu zaplanowanych w ostatni weekend spotkań rozegrano w ramach 22. kolejki grupy drugiej (południowej) lubelskiej IV ligi. Liderująca w tabeli Tomasovia Tomaszów Lubelski pokonała u siebie Unię Białopole 6:1, zaś w Bychawie miejscowy Granit ograł Kłosa Gminę Chełm 3:0. Pozostałe spotkania zostały odwołane z powodu zagrożenia epidemicznego.

W starciu Tomasovii z Unią zdecydowanym faworytem była drużyna gospodarzy, która w dotychczasowych 21 meczach zanotowała aż 20 zwycięstw i tylko jeden remis. Tymczasem spotkanie niespodziewanie rozpoczęło się od bramki dla outsidera z Białopola. Już w 3. minucie goście objęli prowadzenie. Świetnie spisał się **Dawid Lewkowicz**, który popisał się dobrym, a co najważniejsze celnym strzałem w długi róg bramki Tomasovii. Z każdą kolejną minutą gospodarze coraz bardziej się rozkręcali. Prowadzenie Unia zdołała utrzymać tylko, a może aż do 31. minuty. Wówczas stan meczu wyrównał **Patryk Słotwiński**, który wykończył świetną zespołową akcję swojego zespołu. Dwie minuty później Tomasovia zdobyła kolejnego gola. Piłkę do własnej bramki, po niefortunnej interwencji, skierował defensor Unii **Tomasz Soroka**. W pierwszej połowie na listę strzelców wpisali się jeszcze **Oleksandr Zozulia** oraz **Damian Chmura** i gospodarze prowadzili do przerwy 4:1.

- Po pierwszych 45. minutach wynik był już praktycznie rozstrzygnięty. Zdawaliśmy sobie sprawę dokąd jedziemy, ale mimo wszystko mam pretensje do swoich zawodników o to, że zbyt łatwo traciliśmy gole. Dwóch bramek spokojnie mogliśmy uniknąć – mówi **Robert Tarnowski**, trener Unii Białopole.

Po zmianie stron Tomasovia dołożyła jeszcze dwa trafienia. Tuż po gwizdku wznawiającym grę ze środka boiska bramkarza Unii po raz drugi w tym spotkaniu pokonał Słotwiński, zaś w 80. minucie wynik na 6:1 ustalił **Arkadiusz Smoła**.

Tomasovia Tomaszów Lubelski – Unia Białopole 6:1 (4:1)

Bramki: Słotwiński 31', 49', samobójcza 33', Zozulia 38', Chmura 44', Smoła 80' – Lewkowicz 3'.

Unia: Skuczyński – Soroka (37 K. Cor), K. Piekaruk (58 M. Cor), Bureć, J. Łukaszewski, Oleszczuk (83 Krasnowski), Ślusarz (63 Zdybel), Lewkowicz, Steciuk, S. Łukaszewski, Barszczewski (63 Ostrowski).

W drugim sobotnim pojedynku Granit Bychawa okazał się lepszy od Kłosa Gminy Chełm. Zespół trenera **Zbigniewa Wójcika**, w składzie którego znaleźli się m.in. wypożyczeni z trzecioligowej Chełmianki Chełm **Piotr Adamski** i **Dominik Dąbrowski**, uległ rywalom 0:3. Wszystkie gole padły w pierwszej połowie spotkania. Wynik już w 6. minucie, po dośrodkowaniu **Dominika Struka**, otworzył **Łukasz Strug**. W 23. minucie Granit podwyższył na 2:0, a na listę strzelców wpisał się **Cezary Pęcak**. Gospodarze zamknęli mecz na pięć minut przed zakończeniem pierwszej połowy. Wówczas w sytuacji sam na sam znalazł się Pęcak. Strzelec drugiego gola dla drużyny z Bychawy mógł sam skończyć akcję, ale podał jeszcze do **Sebastiana Sprawki**, który skierował futbolówkę do pustej bramki. Po zmianie stron gospodarze kontrolowali przebieg wydarzeń, ale strzeleckiego wyniku już nie poprawili. Kłos kończył spotkanie w „dziesiątkę", bo drugą żółtą, a w konsekwencji czerwoną kartką ukarany został **Łukasz Drzewicki**. Napastnik zespołu z gminy Chełm pojawił się na murawie po przerwie i przebywał na niej zaledwie kwadrans.

Granit Bychawa – Kłos Gmina Chełm 3:0 (3:0)

Bramki: Strug 6', Pęcak 23', S. Sprawka 40'.

Granit: Ziółkowski – Piwnicki, Radziewicz, Iwaniuk, Struk (80 Wolski), Strug (60 Morenkov), Banachiewicz (67 Świderski), Szymala, Misztal (60 Janik), Pęcak, S. Sprawka (60 K. Sprawka).

Kłos: Kozłowski – Fornal, Poznański, Rutkowski, Siatka (73 Jabłoński), Flis, K. Rak (58 Kowalski), Mazur, Adamski (46 Leśniak), Wójcicki, Dąbrowski (46 Drzewicki).

Żółte kartki: Kozłowski, Drzewicki, K. Rak (K).

Czerwona kartka: Drzewicki 60' (za drugą żółtą). **TS**

Trzy „życiówki" chełmskich strzelców

STRZELECTWO Z udziałem ponad 150 zawodników i zawodniczek z całego kraju w Siedlcach rozegrano XIV Ogólnopolski „Zlot Orlików". W rywalizacji nie zabrakło strzelców z chełmskiego Dragona. Tym razem obyło się bez udziału w finałach, ale na uwagę zasługują nowe rekordy życiowe trójki spośród sześciorga podopiecznych trenera Jana Dąbskiego.

Zawody rozegrano w dniach 19-21 marca. Do Siedlec przyjechała cała krajowa czołówka strzelców, rywalizujących w kategoriach młodzików, juniorów młodszych oraz juniorów, łącznie z reprezentantkami kadry narodowej juniorek młodszych.

- Obsada w tych zawodach była bardzo silna, na miarę Ogólnopolskiej Olimpiady Młodzieży – podkreśla **Jan Dąbski**, trener Dragona Chełm. - Jesteśmy dopiero na początku sezonu, ale niestety z powodu pandemii koronawirusa, na terenie województwa lubelskiego nie ma zbyt wielu imprez strzeleckich. Zatem, aby nabrać doświadczenia musimy jeździć na inne zawody, odbywające się poza naszym województwem – tłumaczy szkoleniowiec.

W Siedlcach chełmianie startowali wyłącznie w konkurencjach karabinowych (podczas zmagań odbywały się także strzelania z pistoletu). Najwyżej wśród reprezentantów Dragona sklasyfikowany został **Kuba Mojski**, który w karabinie pneumatycznym 40 strzałów młodzików uplasował się na dziewiątym miejscu. Zawodnik ten uzbierał łącznie 727 punktów. Wynik ten jest jego nowym rekordem życiowym. W tej samej kategorii czternaste miejsce zajęła **Zuzanna Czerwińska** (739,9 pkt).

Nową „życiówkę" na „Zlocie Orlików" ustanowiła również **Paulina Czeryna**. Wynik 882,7 pkt w konkurencji karabinu pneumatycznego 50 strzałów juniorek młodszych dał jej 28. lokatę. W tej samej kategorii panów startowało trzech zawodników Dragona. Na 16. miejscu uplasował się **Bartosz Kaczorowski** (965,1 pkt), trzy pozycje niżej sklasyfikowany został **Igor Czechowski** (959 pkt), zaś 21. miejsce zajął **Przemysław Czeryna** (955,9 pkt). Dla tego ostatniego osiągnięty wynik jest nowym rekordem życiowym w tej konkurencji. **TS**

Gilotyna i duża kontrowersja, Kijańczuk przegrywa z Filipczakiem

MMA Rafał Kijańczuk przegrał przez poddanie z Marcinem Filipczakiem podczas sobotniej gali FEN 33: LOTOS Fight Night. Zawodnik z Chełma nie zgodził się z decyzję sędziego o przerwaniu pojedynku. „Kijana" przekonywał, że nie odklepał duszenia gilotynowego swojego rywala.

Starcie pomiędzy **Rafałem Kijańczukiem**, reprezentantem klubu Berkut WCA Fight Team oraz chełmskiej Fabryki Sportu, a pochodzącym z Łodzi **Marcinem Filipczakiem** było jednym z najbardziej wyczekiwanych pojedynków podczas sobotniej gali FEN 33. Zgodnie z przewidywaniami, walka zakończyła się bardzo szybko i dostarczyła sporo emocji. Ale nie tylko. Tym razem dostarczyła także kontrowersji. Już w pierwszej rundzie, po tym jak Filipczak zapiął gilotynę chełmskiemu fighterowi, sędzia przerwał pojedynek. Uznał bowiem, że Kijańczuk „odpłynął" przy duszeniu swojego przeciwnika. Decyzja ta mocno rozwścieczyła „Kijanę", który wykazywał chęci do dalszej rywalizacji.

- Nie reagowałeś na moje komendy. Zamknąłeś oczy – tłumaczył zawodnikowi arbiter ringowy.

- Jak nie reagowałem? Jak zamknąłem oczy? Nie odklepałem, nic mi nie było – przekonywał z kolei Kijańczuk.

Protesty na nic się zdały, bo decyzja nie została zmieniona. Filipczak zwyciężył przez poddanie.

- Zamierzałem poczekać, aż mój rywal zmęczy się tą gilotyną. Opuściłem rękę, bo sam nie chciałem tracić sił. Sędzia popełnił w tym przypadku ewidentny błąd. Czuję się oszukany – powiedział po sobotniej konfrontacji Kijańczuk.

Komentatorzy sobotniej gali FEN 33. nie mieli wątpliwości. Ich zdaniem sędzia pośpieszył się i zbyt wcześnie przerwał walkę. **TS**

eprasa.pl 0f961dd3a4

ZAMÓW OGŁOSZENIE przez SMS

KROK 1
Wpisz w telefonie komórkowym **dowolnej sieci** SMS z treścią ogłoszenia, podając kolejno:
- kod rubryki (wybierając właściwy z listy obok)
- treść ogłoszenia (podać koniecznie numer telefonu kontaktowego, w przypadku stacjonarnego należy wpisać numer kierunkowy)

PRZYKŁAD ST.zwr.Oddam szczeniaczka w dobre ręce.tel. (82) 555-00-33, 012-345-678
Pomiędzy wyrazami w treści ogłoszenia należy robić odstępy.
SMS z ogłoszeniem może zawierać maksymalną ilość znaków* włącznie z kodem rubryki (za znak uważamy literę, cyfrę, spację, znak interpunkcyjny itd.)
Nie należy używać polskich znaków (ł, ś, ń, ź, ć, ż, ę, ą).

KROK 2
OGŁOSZENIA DROBNE
DO 60 ZNAKÓW
Wyślij SMS z treścią ogłoszenia pod numer **74567**
Koszt SMS-a **4,92 zł z VAT**
W przypadku przekroczenia 60 znaków, ogłoszenie nie będzie zaakceptowane.

OGŁOSZENIA W DZIALE USŁUGI (bez ramki)
DO 60 ZNAKÓW
Wyślij SMS z treścią ogłosznia pod numer **79567**
Koszt SMS-a **11,07 zł z VAT**
W przypadku przekroczenia 60 znaków, ogłoszenie nie będzie zaakceptowane.

DO 100 ZNAKÓW
Wyślij SMS z treścią ogłoszenia pod numer **91983**
Koszt SMS-a **23,37 zł z VAT**
W przypadku przekroczenia 100 znaków, ogłoszenie nie będzie zaakceptowane.

OGŁOSZENIA W RAMCE USŁUGI LUB INNE
DO 90 ZNAKÓW
Wyślij SMS z treścią pod numer **91983**
Koszt SMS-a **23,37 zł z VAT**
W przypadku przekroczenia 90 znaków, ogłoszenie nie będzie zaakceptowane.

Po zweryfikowaniu ogłoszenia przez Dział Ogłoszeń pod względem jego zgodności z zasadami określonymi w regulaminie zamieszczania ogłoszeń przez SMS, otrzymasz potwierdzenie przyjęcia lub odrzucenia ogłoszenia.
Ogłoszenie ukaże się w najbliższym poniedziałkowym wydaniu „Super Tygodnia Chełmskiego", jeżeli wyślesz je do czwartku do godz. 12.00**
Treść ogłoszenia powinna być zgodna z obowiązującym regulaminem Super Tygodnia Chełmskiego.

* W przypadku przekroczenia dopuszczalnej liczby znaków, Dział Ogłoszeń zastrzega sobie prawo do modyfikacji treści ogłoszenia lub jego nieopublikowania.
** Dział ogłoszeń zastrzega sobie prawo do nieopublikowania ogłoszenia w podanym wyżej terminie z powodów technicznych lub w przypadku przesunięcia daty wydania. W takiej sytuacji ogłoszenie zostanie opublikowane w pierwszym możliwym terminie.
Opłata z tytułu przesłania niezgodnego SMS-a nie podlega zwrotowi.
Wszelkie uwagi, pytania oraz reklamacje prosimy kierować na adres:
Biuro Reklam i Ogłoszeń, 22-100 Chełm, ul.: Lubelska 31
tel. 82 565 27 05
e-mail: reklama@supertydzien.pl

NAZWA	PREFIKS	BRAMKI	TARYFY	LICZBA ZNAKÓW
Ogłoszenie DROBNE	ST	74567	4,92 PLN z VAT	do 60
Ogłoszenie USŁUGI BEZ RAMKI	ST	79567	11,07 PLN z VAT	do 60
		91983	23,37 PLN z VAT	do 100
Ogłoszenie USŁUGI LUB INNE W RAMCE	STC	91983	23,37 PLN z VAT	do 90

RUBRYKI

KATEGORIA	PREFIKS
motoryzacja	mot
kupię	kp
zamienię	zam
wynajmę	wyn
usługi	usl
sprzedam nieruchomości	spn
sprzedam inne	spi
zwierzęta	zwr
inne	i
zdrowie i medycyna	zim
rolnicze	rol
nauka	nk
szukam pracy	sp
dam pracę	dp

MOTORYZACJA

SAMOCHODY KUPNO

SKUP AUT, GOTÓWKA, TRANSPORT. Tel. 794 564 080.

Skup aut, szybki odbiór. Tel. 518 440 516.

Skup aut: osobowe, busy, wszystkie marki, każdy stan. Tel. 727 563 368.

Kupię samochód do remontu, po wypadku, stary, nieużywany, do 2000 zł. Tel. 781 007 968.

SAMOCHODY SPRZEDAŻ

Sprzedam. BMW e87, 2009 r., 143 KM, bixenon, światła do jazdy dziennej, multimedialna kierownica. Cena 18 500 zł do negocjacji. Tel. 720 797 169.

Sprzedam. Suzuki kizashi, 2010 r., 2.4 benzyna, gaz, napęd na 4 koła, szyberdach, bezkluczykowe odpalanie, do poprawek lakierniczych. Tel. 720 797 169.

Sprzedam. VW touran, 1.9 tdi., 2004 r., 105 kW., 247 200 km., bogato wyposażony, garażowany, c. 11 000 zł. Tel. 510 667 916.

Sprzedam. Opel meriva, 2004 r., 1,6 benzyna plus gaz, stan bdb., opony wielosezonowe, hak, przegląd. Tel. 606 956 638.

VW lupo, 1.0, 55 kM, 1999 r., sprawny, x2021, czarny, c. 1999 zł. Tel. 501 239 974.

Sprzedam. Skoda fabia, 2002 r., benzyna, gaz, sprawna, opłacona, c. 2900 zł. Tel. 789 035 048.

Sprzedam. Tania terenówka, dla bezrobotnego, z hakiem. Tel. 577 775 818.

VW passat b4, kombi, 1.9 tdi, 90 kM, 1996 r., sprawny, opłacony, do poprawek mechanicznych, c. 2000 zł. Tel. 577 967 757.

Opel vectra C, 2.2 dti, 2004 r., kombi, uszkodzony silnik, zarejestrowany, brak OC, z umową lub bez, c. 2500 zł. Tel. 577 967 757.

VW touran, 1.9 tdi, 2009 r., klima, alusy, 280000 km, stan bdb., c. 19 000 zł. Tel. 605 538 551.

Opel vectra, 1.8 b.g., 1991 r., zabytek, zarejestrowany, ubezpieczony, ważny przegląd, zrobiony rozrząd, nowa pompa wody. Tel. 502 858 956.

MOTORYZACYJNE INNE

Opony, 4 szt., 205/70/15, wielosezonowe, stan bdb., c. 50 za sztukę Tel. 515 510 683.

Sprzedam. Opony do C-380, tył, 2 szt., ok. 30 % bieżnika, c. 450 zł do negocjacji. Tel. 697 683 662.

Sprzedam. Przednia szyba, zderzak, książka naprawcza, Fiat 126P, c. 110 zł. Tel. 504 656 157.

Kupię zabytkowe samochody, motocykle. Płatne gotówką. Super ceny, własny transport. Tel. 505 379 192.

Sprzedam. Przyczepa kempingowa, do remontu lub na części. Tel. 501 696 618.

Sprzedam. Skrzynia z reduktorem, c. 300 zł. Tel. 517 404 880.

Sprzedam. Opony letnie, 195/65, R15, c. 150 zł. Tel. 667 068 613.

Sprzedam. Opony letnie Dunlop, R17, 225/45, stan bdb., 2015 r., c. 600 zł. Tel. 509 100 047.

Sprzedam. Felgi stalowe do Megan, 4 szt., 15". Tel. 512 547 673.

NIERUCHOMOŚCI

DOMY

Sprzedam. Dom do remontu, zabudowa szeregowa, 168 mkw., piwnica 60 mkw., garaż 67 mkw., działka 738 mkw., Sawin, c. 220 000 zł. Tel. 505 280 226.

Sprzedam. Budynki mieszkalne, Kamionka, 60 a. Tel. 723 049 812.

Dom z działką, do 100 mkw., w Chełmie lub na obrzeżach, c. 250 000 zł. Tel. 608 735 273.

Poszukuję domu do wynajęcia w Chełmie. Tel. 502 487 945.

Sprzedam. Dom, ok. 120 mkw., działka 4,5 a, budynek gospodarczy, dobra lokalizacja, 5 km od Chełma. Tel. 511 156 507.

Kupię. Mały dom w Chełmie lub okolicy. Tel. 515 541 641.

Sprzedam. Dom 220 mkw., 2 garaże, solary, działka 21 a, Chełm, ul. Rejowiecka. Tel. 509 080 877.

Sprzedam. Dom z projektu Olivett, z wysokiej jakości materiałów, wyposażony na gotowo, c. 570 000 zł. Tel. 501 685 721.

Sprzedam. Dom drewniany, 80 mkw., budynek gospodarczy murowany, 93 mkw., Wólka Czułczycka, c. 92 000 zł. Tel. 535 940 680.

ENERGIA ODNAWIALNA W GMINIE ŁOPIENNIK GÓRNY – II ETAP

Gmina Łopiennik Górny przystąpiła do realizacji projektu pn. „Energia odnawialna w Gminie Łopiennik Górny – II etap" współfinansowanego ze środków Europejskiego Funduszu Rozwoju Regionalnego w ramach Regionalnego Programu Operacyjnego Województwa Lubelskiego na lata 2014-2020, Osi Priorytetowej 4 Energia przyjazna środowisku, Działania 4.1 Wsparcie wykorzystania OZE. Całkowita wartość projektu wynosi 6 367 734, 00 zł, zaś wartość dofinansowania 4 971 990, 00 zł.

Potrzeba realizacji projektu wynika z oczekiwań mieszkańców i władz gminy, co potwierdzono m.in. formułując cele i działania w Programie Rozwoju Gminy Łopiennik Górny na lata 2015-2020 oraz zgłaszając uczestnictwo w projekcie. W celu zmniejszenia zanieczyszczenia powietrza oraz zwiększenia bilansu energii odnawialnej na terenie gminy Łopiennik Górny istotne jest podejmowanie działań wspierających budowę instalacji OZE. Ze względu na brak alternatywnych źródeł energii, nie ma możliwości zmiany sposobu ogrzewania wody i pomieszczeń, co generuje wysokie koszty utrzymania gospodarstw oraz powoduje wzrost zużycia paliw kopalnych. Taki sam skutek wywierają rosnące ceny zakupu energii elektrycznej. Niezbędne staje się wspieranie rozwoju nowoczesnych technologii, pozwalających na wykorzystanie OZE. Otrzymane wsparcie finansowe otworzyło szansę na przeprowadzenie inwestycji i zaspokojenie potrzeb interesariuszy, gdyż wysoki koszt kolektorów słonecznych, instalacji fotowoltaicznych i pieców na biomasę dotychczas powodował, że bez dotacji, gminy nie stać było na realizację niniejszej inwestycji.

Przedmiotem projektu jest zakup i montaż: instalacji solarnych (110 szt.) do produkcji energii cieplnej z promieniowania słonecznego w celu podgrzewania ciepłej wody użytkowej w gospodarstwach domowych, instalacji fotowoltaicznych (250 szt.) do wytwarzania energii elektrycznej z promieniowania słonecznego oraz kotłów na biomasę (62 szt.) do produkcji energii cieplnej w procesie spalania biomasy w celu ogrzania ciepłej wody użytkowej i pomieszczeń. Zakres projektu obejmuje ponadto: utworzenie portalu internetowego - serwisu zapewniającego kontakt z użytkownikami instalacji, za pośrednictwem którego uczestnicy projektu będą mogli dokonywać transakcji on-line i aplikacji na urządzenia mobilne (w celu edukacji energetycznej i ekologicznej, promocji OZE) oraz przeprowadzenie działań promocyjnych.

Celem nadrzędnym projektu jest wzrost potencjałów rozwojowych gminy wiejskiej Łopiennik Górny (przy zachowaniu zasady zrównoważonego rozwoju) oraz podniesienie jakości życia mieszkańców i poprawa stanu środowiska naturalnego. Celem głównym jest poprawa jakości (czystości) powietrza w gminie Łopiennik Górny poprzez wykorzystanie zasobów energii odnawialnej jako alternatywnego źródła wytwarzania ciepła i energii elektrycznej.

W wyniku realizacji projektu gmina zostanie wyposażona w nowoczesną technologię umożliwiającą czerpanie energii z odnawialnych źródeł. Projekt przyczyni się do osiągnięcia rezultatów tj.: wzrost bezpieczeństwa energetycznego, ograniczenie zużycia surowców kopalnych, których spalanie powoduje emisję zanieczyszczeń i efekt cieplarniany, mniejsze koszty ogrzewania pomieszczeń, przygotowania ciepłej wody użytkowej oraz wytwarzania energii elektrycznej (oszczędności w budżetach domowych). Efektami realizacji inwestycji będą: wzrost potencjałów rozwojowych gminy, podniesienie atrakcyjności inwestycyjnej i walorów turystycznych regionu, wzrost jakości życia mieszkańców, poprawa stanu środowiska przyrodniczego.

Fundusze Europejskie Program Regionalny | Rzeczpospolita Polska | lubelskie Smakuj życie! | Unia Europejska Europejski Fundusz Rozwoju Regionalnego

5872

eprasa.pl 0f961dd3a4

SŁAW BUD
USŁUGI OGÓLNOBUDOWLANE
WYSOKA JAKOŚĆ W ROZSĄDNEJ CENIE!
REMONTY MIESZKAŃ
PRACE WYKOŃCZENIOWE
USŁUGI GLAZURNICZE
ELEWACJE I WIELE INNYCH
510 730 741
5708

Teren przemysłowy + hala w Chełmie 1,5 ha
SPRZEDAM LUB WYNAJMĘ
Tel. 505 379 192
5311

Bramex
oferuje
OGRODZENIA
BALUSTRADY OCYNKOWANE
KLASYCZNE NOWOCZESNE
Wiercieńskiego 42, Chełm
tel. 886 156 745
3997

Przewóz osób i paczek
Wyjazdy z Polski: wtorek i piątek
Powroty do Polski: środa i sobota
Przemek
Holandia
Belgia
Niemcy
Polska
+48 665 372 558
+32 488 244 817
/busprzemek
4160

Sprzedam. Dom, 2 garaże, budynki gosp., możliwość 2 niezależnych mieszkań. Tel. 693 652 573.

Wynajmę. Mieszkanie, 45 mkw., umeblowane, w domu jednorodzinnym, c. 600 zł. Tel. 601 659 089.

MIESZKANIA

Fotografia nieruchomości, WWW.FOTONIERUCHOMOSCI.EU Tel. 609 741 768.

Kupię mieszkanie, zadzwoń i zapytaj. Tel. 669 707 262.

Kupię. Ciepłe, ciche mieszkanie, dla małżeństwa. Tel. 887 814 860.

Kupię. Mieszkanie w Chełmie, może być do remontu, również zadłużone. Tel. 691 317 117.

Kupię mieszkanie 20-60 mkw., może być do kapitalnego remontu. Bezpłatna wycena. Aktualne cały rok. Tel. 511 218 024

ODKUPIMY TWÓJ SAMOCHÓD
osobowe
dostawcze
ciężarowe
zabytkowe
ROCZNIKI 1900 ÷ 2019
GOTÓWKA OD RĘKI
BEZPŁATNA WYCENA
TEL. 505 379 192
5375

Usługi kominiarskie
• SPRAWDZANIE
• CZYSZCZENIE
• UDRAŻNIANIE PRZEWODÓW:
› KOMINOWYCH
› WENTYLACYJNYCH
• PRZEGLĄDY OKRESOWE
tel. 501 145 125
1691

M-3, 52 mkw., ul. Wolności, WC oddzielne, doskonała lokalizacja, c. 205 000 zł. Tel. 608 815 415.

M-4, Rejowiec, 65 mkw., II p., spółdzielnia mieszkaniowa. Tel. 609 413 260.

Mieszkanie, 77 mkw., os. Dyrekcja Dolna, parter, balkon, 3 pokoje, po remoncie, piwnica 15 mkw., c. 278 000 zł. Tel. 512 471 210.

Wynajmę. Kawalerka, 35 mkw., okolice Gmachu, umeblowana do wynajmu, od zaraz. Tel. 513 157 585.

Sprzedam. Mieszkanie bezczynszowe, 67 mkw., Różanka, działka 236 mkw., c. 55 000 zł. Tel. 508 266 152.

Wynajmę. Mieszkanie w Chełmie, ul. Kolejowa, 46 mkw., parter. Tel. 602 712 276.

Sprzedam. Mieszkanie, ul. Powstańców Warszawy, 56 mkw., 3 pokoje, balkon, CHSM, pilnie. Tel. 515 959 229.

Wynajmę. Pokój, 1- lub 2- os., k, ł, internet, ul. Hrubieszowska, dla osoby pracującej lub uczącej się. Tel. 501 682 527

Sprzedam. Kawalerka, 31,6 mkw., parter, Dyrekcja Dolna, do remontu. Tel. 512 700 901.

Wynajmę. Mieszkanie, 44 mkw., II p., 2 pokoje, kuchnia, łazienka, umeblowane, centrum Chełma, c. 1000 zł plus opłaty. Tel. 501 750 991.

Sprzedam. M-4, 60 mkw., II p., 3 pokoje, po remoncie, częściowo umeblowane, bez pośredników. Tel. 573 255 400.

Mieszkanie, 2 pokoje, ul. Piotra Skargi, Chełm. Tel. 509 554 451.

Kupię apartament, mieszkanie (blok, kamienica) w Chełmie o dowolnej powierzchni, może być do remontu. Tel. 511 218 024

Mieszkanie trzypokojowe, I p., w Chełmie. Tel. 606 231 080.

PIWNICE OGRODOWE
KOMORY GROBOWE ■ SZAMBA
Sprzedaż
Transport
Montaż
Kompleksowe roboty ziemne
Komory grobowe
Piwnice ogrodowe typu „Loch"
Szamba
Zbiorniki 5, 10, 12, 15 tysięcy litrów
Produkt zastrzeżony
SYSTEM RATALNY
www.nor-kam.pl
tel. 604 258 380
4153

Sprzedam. M-3, 36 mkw., w pełni wyposażone, Dyrekcja Dolna, III p., c. 155 000 zł. Tel. 508 237 806.

Sprzedam. M-4, 59 mkw., 3 p, k, ł, ul. Wolności, parter, niskie opłaty, balkon b. dobra lokalizacja. Tel. 503 043 545.

Wynajmę. M-4, II p., umeblowane, okolice szpitala. Tel. 607 942 526.

Kupię. Kawalerka w Chełmie, do III p., gotówka. Tel. 604 125 947.

POSADZKI Z MIKSOKRETA
602 422 965
604 104 820
5372

Sprzedam. M-3, IV p., 2 pokoje, kuchnia, 45 mkw., duży balkon, piwnica, ul. Wolności, c. 184 000 zł. Tel. 503 837 800.

Sprzedam. M-2, 22 mkw., Dyrekcja Dolna, parter, p+k+ł, szafy wnękowe, duży balkon wnękowy. Tel. 508 437 649.

Kupię. Mieszkanie do I p., lub parter, emerytka. Tel. 517 423 340.

Kupię. Mieszkanie od 30 do 75 mkw., do 300 000 zł. Tel. 514 844 734.

Sprzedam. Mieszkanie, 2 pokoje, ul. Wołyńska, parter, czynsz 180 zł, po remoncie. Tel. 507 982 778.

Sprzedam. Mieszkanie, 36 mkw., 2 pokoje, II p., balkon, do remontu, pilnie. Tel. 507 982 778.

Sprzedam. Mieszkanie, ul. Karłowicza, 59 mkw., 3 pokoje, IV p., balkon, CHSM. Tel. 511 020 508.

Sprzedam. Mieszkanie, ul. I AWP, I p., 2 pokoje, balkon, czynsz 320 zł. Tel. 507 982 778.

Sprzedam. Mieszkanie, ul. Synów Pułku, 40 mkw., 2 pokoje, balkon, wspólnota, III p. Tel. 514 844 734.

Wynajmę. Pokój w centrum Chełma, dla osoby młodej. Tel. 797 953 251.

LOKALE

Lokal 54 mkw., parter, SM „DEMOS" ul. Lutosławskiego 4/12, c. 1 500 zł plus opłaty. Tel. 609 320 232.

Wynajmę lokal 72 mkw., w ścisłym centrum, I piętro - pod kancelarię, gabinet. Po kapitalnym remoncie. Wysoki standard. Cena 3 500 zł/m-c. Tel. 505 379 192 .

Wynajmę. Lokal, 30 mkw., po zakładzie fryzjerskim, ul. Lwowska 45, wszystkie media, bardzo dobre warunki. Tel. 504 020 630.

Lokal 100 mkw., parter, ścisłe centrum ul. Lubelska (b. dobry dojazd). Idealny na salon sprzedaży itp., 4500 zł/m-c. Tel. 505 379 192.

DZIAŁKI

Kupię. Działka budowlana w Chełmie. Tel. 691 317 117.

Wynajmę grunt w strefie przemysłowej 8 000 mkw., cena 4 000 zł/m-c. Tel. 513 010 121 .

Sprzedam. Działki budowlane, uzbrojone, 20 a, blisko centrum, 70 zł za mkw. Tel. 603 668 999.

Działka budowlana w Kamieniu - 15 a, z możliwością podłączenia mediów, c. 75 000 zł. Tel. 515 331 152.

Działka ogrodowa, 3 a, z domkiem z piwnicą, ogrodzona, drzewka, woda, ubikacja, c. do uzg. Tel. 515 281 045.

Sprzedam. Działka, Kolonia Pławanice, gm. Kamień, 0,8 ha, 2 kl. 25000. Tel. 518 929 340.

Wydzierżawię. 5 ha gruntu rolnego do upraw. Tel. 784 464 844.

Sprzedam działki, Podgórze gm. Chełm, nr dz. 152, 153 (0.47 ha, 0.75 ha), cena 99 000 zł. Tel. 510 021 677.

Sprzedam działkę, Żółtańce gm. Chełm, nr dz. 216/1, pow. 3 ha, w sąsiedztwie nowa zabudowa mieszkaniowa. Tel. 510 021 677.

Sprzedam grunt rolny pow. 0.51 ha, Mołodutyn gm. Kamień, nr dz. 135/1. Tel. 510 021 677.

Sprzedam działkę w Pawłowie, pow. 0,96 ha, nr dz. 1245 vis-a-vis hotelu Regent, cena 99 000 zł. Tel. 510 021 677.

Działka przy trasie Chełm-Lublin, Anusin, 1,3 ha bezpośrednio przy trasie, cena 99 000 zł. Tel. 510 021 677.

Działka 9 900 mkw., Srebrzyszcze, dojazd z dwóch stron, bezpośrednio przy trasie Chełm-Dorohusk, cena 20 zł/mkw. Tel. 505 379 192.

OPTYK OKO-MED
PRACOWNIA OPTYCZNA
SZKŁA z ANTYREFLEKSEM za 1 zł
(na hasło OKO) cena bez promocji 120 zł
BEZPŁATNE BADANIE WZROKU
wykonamy na miejscu, bez uciążliwej wizyty u okulisty
POSIADAMY PONAD 2500
unikalnych wzorów oprawek, do których wstawimy odpowiednie soczewki nawet w 20 minut.
22-100 Chełm, Plac Kupiecki 14
tel. 519 149 094
5762

eprasa.pl 0f961dd3a4

TOP-BUD
Dom pod klucz!
Posadzki (mixokretem)
Tynki (każdy rodzaj)
▪ docieplenia (zewnetrzne, wewnętrzne)
▪ wykończenie wnętrz
tel. 602 652 247
8732

NAPRAWY W DOMU
PRALKI · ZMYWARKI
CHŁODZIARKO–ZAMRAŻARKI
✓ CHŁODNICTWO
✓ KLIMATYZACJA
82 565 70 42
ZAKŁAD OBSŁUGI TECHNICZNEJ
Chełm, ul. Wieniawskiego 11a
1269

P.K. TRANS
KOMPLEKSOWE PRZEPROWADZKI
TRANSPORT
TEL: 500-152-192
1629

DIM
Chełm
660 926 400
SKUP KATALIZATORÓW
Czynne 24h/7 dni
GOTÓWKA OD RĘKI
4796

NAJTAŃSZE DREWNO OPAŁOWE I KOMINKOWE
GRAB, BRZOZA, OLCHA, DĄB
Szeroki wybór
Dowozimy
Zapraszamy na plac
TARTAK ZOLD WOOD, Rakołupy Duże tel. 513-303-650
5777

KO-TOR Serwis
Paweł Kostrzanowski
Profesjonalny serwis motocyklowy
22-151
Nowosiółki Kolonia 43a
telefon
788-213-681
pawelkostrzanowski@interia.pl

Kupię działkę: Strupin Łanowy, Strupin Duży, Bazylany 1000 mkw. - 2000 mkw. Tel. 505 379 192.

Kupię działkę w Chełmie lub okolicy do 15 km, powierzchnia ok. 5 000 mkw., najchętniej w pobliżu lasu. Tel. 505 379 192.

Sprzedam działki przy ul. Bieławin, 1700 mkw., 1200 mkw., cena 40 zł/mkw. Tel. 505 379 192.

Wynajmę działkę pod parking, skład materiałów, skład opału, Chełm ul. Lubelska, cena 1 600 zł/m-c. Tel. 513 010 121.

Sprzedam. Działka 300 mkw., ROD Malina, domek, woda, prąd na działce. Tel. 502 704 876.

Sprzedam. Działka, 43 a, w tym 2 domy mieszkalne do remontu. Tel. 696 567 683.

Sprzedam. Działka rolna, w gm. Dorohusk, malownicza okolica, 0,49 ha. Tel. 516 299 827.

Sprzedam. Działka budowlana, 30 a, Weremowice. Tel. 507 581 360.

Sprzedam. Działki rolne w Rożdżałowie, pod Chełmem 0,50 ha, 1,67 ha. Tel. 668 012 728.

Działka budowlana 15 a - Uher; ziemia orna 1,5 ha - Weremowice. Tel. 507 471 871.

Działka, 300 mkw., ROD, liczne nasadzenia, zadbana, domek, woda, ogrodzenie, c. 7 200 zł. Tel. 695 652 951.

Sprzedam. Działka ROD Wygon, 600 mkw., z oczkiem wodnym, i domkiem. Tel. 511 545 031.

Kupię. Działka budowlana, Chełm i okolice, 12-50 a, media. Tel. 604 618 749.

Sprzedam. Działka budowlana, okolice Chełma, do 5 km, pow. 10-20 a. Tel. 603 874 044.

Sprzedam. Działka budowlana, media, Siedliszcze, cena konkurencyjna. Tel. 500 307 859.

REMIDACH A&J
Oferujemy następujące usługi:
- Pokrycie dachu,
- Orynnowanie,
- Opierzenie komina,
- Obróbki blacharskie,
- Malowanie dachów,
- Pokrycie dachowe z papy,
- Odśnieżanie,
- Mycie pokry dachowych,
- Ocieplenie poddasza.

Przyjmujemy zamówienia na ten rok.
Kosztorys gratis!
Tel. 530 488 553

Operacja pn. Utworzenie przedsiębiorstwa świadczącego usługi budowlane związane ze wznoszeniem budynków mieszkalnych i niemieszkalnych współfinansowana jest ze środków Unii Europejskiej w ramach działania
"Wsparcie dla rozwoju lokalnego w ramach inicjatywy LEADER"
Program Rozwoju Obszarów Wiejskich na lata 2014-2020
Lokalna Grupa Działania RASNYSTAW PLUS
"Europejski Fundusz Rolny na rzecz Rozwoju Obszarów Wiejskich: Europa inwestująca w obszary wiejskie"

NIERUCHOMOŚCI INNE

Kupię garaż murowany, zadzwoń i zapytaj. Tel. 605 657 046.

Las mieszany, 5,24 ha, 60 lat, Ujazdów, gm. Hańsk, c. 210 000 zł. Tel. 509 165 151.

Sprzedam. Las 100-letni, sosna, dąb, grab, 1,5 ha., 0,70 ha., KW., c. 20 000 zł. Tel. 501 505 044.

Siedlisko 0,5 ha, Kolonia Teresin. Bud. murowane, do remontu. Sad, dużo terenu zielonego, 100 m od trasy Chełm-Wojsławice, dojazd asfaltowy, cena 89 000 zł. Tel. 505 379 192.

Wynajmę. Oficyna na Dyrekcji Dolnej, pokój, kuchnia, łazienka, c. 500 zł. Tel. 728 910 072.

USŁUGI

Piaskowanie, dojazd do klienta. Tel. 501 606 240.

TRANSPORT. Tel. 690 685 680

TYNKI - maszynowe, gipsowe, cementowo–wapienne. Tel. 506 396 999

Chemia, matematyka, fizyka - korepetycje. Tel. 661 119 284.

Cyklinowanie bezpyłowe, parkiety, panele. Tel: 602 324 113

Malowanie, tapetowanie, wykończenia, elewacje, tynki. Tel. 667 666 679.

Transport: lotniska i przeprowadzki. Tel. 667 666 679.

Holowanie 24 h. Tel. 667 666 679.

Domki rekreacyjne i na ogródki działk., ocieplane, c. od 1000 zł/mkw. Tel. 883 278 471.

Nowy dom. Budowy, remonty, poddasza, łazienki, garaże, altany, malowanie, elektryka, hydraulika, bramy, tarasy. Tel. Tel. 507 295 530.

Budowa domów, stan deweloperski. Tel. 883 278471.

Transport rzeczy, sprzątanie piwnic, mieszkań, garaży. Tel. 788 213 681. Chełm.

Glazura, terakota, gładź, sufity podwieszane, tapetowanie, malowanie. Tel. 797 575 587.

Malowanie dachów. Tel. 516 964 592.

Mycie okien, witryn, przyjmę zlecenie - Robert. Tel. 665 670 947.

Malarz pokojowy, elastyczne ceny. Tel. 665 670 947.

Rolety, żaluzje, karnisze i inne osłony, montaż, naprawa. Tel. 665 670 947.

Elewacje, tynki wewnętrzne, wykończenie wnętrz, docieplenie budynków, gładzie. Tel. 730 658 803.

Tynki cementowo-wapienne, glazura, remonty. Tel. 695 554 506.

MALOWANIE DACHÓW. Tel. 604 217 219.

Tynki cementowo-wapienne, tynki gipsowe, podłoża z mixokreta, elewacje, izolacje natryskowe pianką poliuretanową. Nowość - posadzki anhydrytowe. Tel. 501 063 908

Budowa domów, altan, kostka brukowa, bramy, ogrodzenia, info: 507 295 530.

ROLNICTWO

MASZYNY

Kupię. Ciągniki, kombajny zbożowe, ładowarkę teleskopową, koparko-ładowarkę, koparkę, wózek widłowy, i inne, całe lub uszkodzone. Tel. 727 486 609.

Opryskiwacz 1000 l, stół do rzepaku, widły do tura, przyczepa D47. Tel. 600 990 899.

Kupię ciągniki, przyczepy, mogą być do remontu, rejestrowane bądź nie. Tel. 669 681 711

Sprzedam. Przyczepka do traktorka, kosiarki, nowa, c. 500 zł. Tel. 515 710 661.

Opryskiwacz 1000 l., widły do tura, opony 11,2-20, śr. 35, Kama MTZ, stemple budowlane. Tel. 600 990 899.

Elewatory zbożowe, kompletne, sprawne, 2 sztuki, c. 3 000 zł. Tel. 605 055 521.

Powiat chełmski, krasnostawski i włodawski
DOCIEPLENIE BUDYNKÓW
MALOWANIE ELEWACJI
KONKURENCYJNE CENY 607 452 099
5771

Sprzedam pług, 7-skibowy, PHX, sprawny, c. 3 500 zł. Tel. 605 055 521.

Sprzedam. Wóz do traktora, c. 350 zł, brony 3 lekkie. Tel. 505 598 081.

Kupię. Ciągnik lub przyczepa, sprzęt rolniczy. Tel. 601 826 604.

Sprzedam. Ciągnik C355, C4011, przyczepa wywrotka, pług, brony, wóz, c. od 2000 do 7500 zł. Tel. 601 826 604.

Sprzedam. Zgrabiarka 5-gwiazdkowa, wóz platforma, cały metalowy ze światłami, przetrząsaczo-zgrabiarka. Tel. 665 180 227.

Sprzedam. Krajzegi z silnikiem jednofazowym i siłowym, c. od 350 zł, opony 10x15, 3/4 cala, 11/15, 10/15, c. od 100 zł. Tel. 607 663 639.

Sprzedam. Ursus C-4011, nowa maska, błotniki, rozrzutnik ruski, wóz platforma, pług 3, c. 13 600 zł. Tel. 691 742 826.

Sprzedam. Siewnik do buraków, c. 1500 zł. Tel. 505 786 122.

Sprzedam. Prasa Metal-Fach, talerzówka 3,15 m, słoma, siano. Tel. 793 477 107.

Sprzedam. Siewnik zbożowy, 15 lej, przystosowany do ciągnika, sprawny, c. 400 zł. Tel. 531 525 899.

Sprzedam. Kopaczka konna do ziemniaków. Tel. 501 696 618.

Sprzedam. Słoneczko 7-gwiazdkowe, w dobrym stanie. Tel. 660 067 305.

FIRMA DEZYNFEKUJĄCA TANATOS
Tanatos A.Duch
- DEZYNSEKCJE
- DEZYNFEKCJE (chemiczne i ekologiczne)
- OZONOWANIE
- ZAMGŁAWIANIE ULV
- LAMPA UV-C
- USŁUGA S.O.S SPRZĄTANIE POMIESZCZEŃ PO ŚMIERCI I WYPADKACH
Zajmujemy się mieszkaniami, gabinetami, biurami, sklepami, salkami zabaw etc.
Zapraszamy do kontaktu
Tel: 575-281-885
tanatosaduch@op.pl
5404

Sprzedam. Agregat uprawowo-siewny, z hydropakiem, agro-masz jak nowy. Tel. 609 380 405.

Sprzedam. Elewatory zbożowe, 2 szt., na chodzie, c. 3 000 zł/ 2 szt. Tel. 605 055 521.

Sprzedam. Śrutownik, silnik 5 kW, z pasem, nowe kamienie, tanio. Tel. 507 377 277.

Sprzedam. Przyczepa rolnicza, wywrotka, 4.5 t, stan dobry, c. 8500 zł. Tel. 782 349 538.

ZAPROSZENIE DO WSPÓŁPRACY
W związku z planowaną budową biogazowni w miejscowości Dryszczów, firma **Biogaz Serwis** jest zainteresowana współpracą z okolicznymi rolnikami w zakresie dostaw substratów pochodzenia roślinnego i zwierzęcego oraz odbiorem pofermentu (norma MPK) w postaci suchej i mokrej.
BIOGAZ SERWIS
ZAINTERESOWANYCH PROSIMY O KONTAKT
tel.: 500 407 289
e-mail: kontakt@biogaz-serwis.eu
5875

PIASEK budowlany
PIASEK do mixokreta
ZIEMIA ogrodowa
ŻWIRY budowlane
KRUSZYWA ogrodowe
KRUSZYWO drogowe
TRANSPORT WYWROTKAMI
• do 5T • do 10T • do 20T • do 25T
PPHU Szymański
Chełm, Kolejowa 45A
510 67 13 14
3810

WYPOŻYCZALNIA SPRZĘTU SPRZĄTAJĄCEGO
W ofercie:
Możliwość dowozu do klientów
Ozonator - dezynfekcja, usuwanie alergenów
Odkurzacze piorące - na mokro i na sucho
Odkurzacz przemysłowy - na mokro i na sucho
Parownica czyszcząca
CLEAN RENT
Kontakt: +48 513 013 484
cleanrentchelm@gmail.com
4570

eprasa.pl 0f961dd3a4

PÓŁNOC NIERUCHOMOŚCI

KUP SPRZEDAJ WYNAJMIJ

Chełm
ul. Lubelska 31
tel. 885 851 179

M-3 NA POŁANIECKIEJ

~~245 000 PLN~~
240 000 PLN

OKAZJA! NIŻSZA CENA

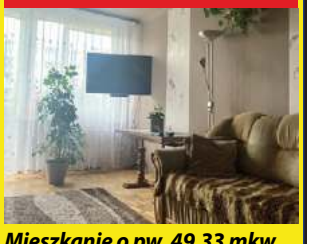

Mieszkanie o pw. 49,33 mkw, parter, środkowe. Mieszkanie po częściowym remoncie do zamieszkania od zaraz.

tel. 885 851 179

M-4 NA WOLNOŚCI

~~270 000 PLN~~
220 000 PLN

OKAZJA! NIŻSZA CENA

Mieszkanie do własnej aranżacji o powierzchni 59,90 m² na 4 piętrze. Stan prawny lokalu jest uregulowany (odrębna własność, brak obciążeń).

tel. 885 851 179

M-4 W KAMIENICY PRZY LUBELSKIEJ

~~300 000 PLN~~
290 000 PLN

OKAZJA! NIŻSZA CENA

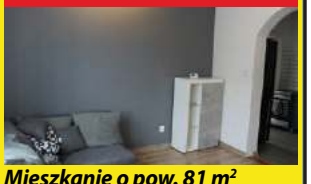

Mieszkanie o pow. 81 m² przy ul. Lubelskiej na działce o pow. 3560 m². Mieszkanie po remoncie, usytuowane jest na parterze budynku.

tel. 885 851 179

MIESZKANIE M -4 OSIEDLE ZACHÓD

260 000 PLN

Mieszkanie o pow. 63,4 m2 na 3 piętrze. Mieszkanie do remontu,cena do niewielkiej negocjacji.

tel. 518 524 828

KAWALERKA PRZY BYDGOSKIEJ

Kawalerka o pow. 36,12 m² położona na 1 piętrze. Mieszkanie do własnej aranżacji. Teren ogrodzony z możliwością postawienia garażu. Ogrzewanie miejskie.

tel. 885 851 179

PÓŁ DOMU W CHEŁMIE

125 000 PLN

Dom parterowy, podpiwniczony z strychem o pow. 55 m² na działce 122 m², wymaga wkładu własnego. Ogrzewanie CO.

tel. 885 851 179

DOM DO REMONTU W DRYSZCZOWIE

235 000 PLN

Dom parterowy o pow. 80 m2 z budynkami gospodarczymi. Dom wymaga remontu. Cena do negocjacji.

tel. 885 851 179

DOM DO REMONTU Z DZIAŁKĄ NA OBRZEŻACH CHEŁMA

189 000 PLN

Dom parterowy, częściowo podpiwniczony ze strychem o pow. 53 m². Budynek składa się z 5 pomieszczeń i wymaga remontu.

tel. 885 851 179

Działki

tel. 885 851 179

Budowlane:
Bazylany .....619 mkw – 45 000 PLN
.....1431 mkw – 143 000 PLN
.....1612 mkw – 161 000 PLN
.....1954 mkw – 98 000 PLN
Wolwinów .....1174 mkw – 117 500 PLN
Żółtańce ..... 1447 mkw – 125 000 PLN

Rolno-budowlane:
Ruda-Kolonia ..... 1,0171 ha – 75 000 PLN
Putnowice .....1,963 ha – 90 000 PLN
Siennica Różana ..... 3129 mkw – 93 000 PLN

Rolne:
Wojsławice .....1,59 ha – 69 000 PLN

Inwestycyjna:
Rudka ..... 96,83 ha – 1 700 000 PLN
Chełm, Partyzantów .....0,53 ha – 2 290 260 PLN

DZIAŁKA ŻÓŁTAŃCE-KOLONIA

100 000 PLN

Działka o pow. 1740 m2 z możliwość podziału, położona w Żółtańce-Kolonia przy ul. ks. J. Dąbrowskiego. Media w drodze, dojazd drogą asfaltową.

tel. 885 851 179

REPREZENTACYJNA INWESTYCJA

1 700 000 PLN

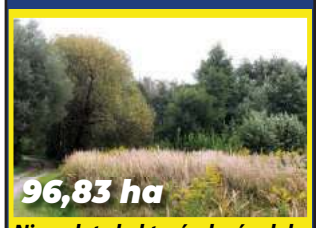

Niemal sto hektarów lasów, łąk i dzikich terenów (96,83 ha), działki położone są w miejscowości Rudka gm. Ruda-Huta w powiecie chełmskim i objęte są strefą „Natura 2000".

tel. 885 851 179

DZIAŁKA BUDOWLANA BAZYLANY

98 000 PLN

Działkę o pow. 1954 m2 położoną w Chełmie przy ul. Małachowskiego. Ukształtowanie terenu lekko nachylone, działka w kształcie prostokąta z dojazdem drogą utwardzoną.

tel. 885 851 179

DZIAŁKA ROLNO-BUDOWLANA RUDA-KOLONIA

75 000 PLN

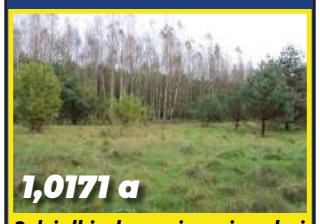

2 działki o łącznej powierzchni 1,0171 ha w gm. Ruda Huta. Działki przeznaczone pod zabudowę z mediami przy granicy działki od ulicy.

tel. 885 851 179

DZIAŁKI BUDOWLANO-ROLNE W SIENNICY RÓŻANEJ

93 000 PLN

3 działki o łącznej pow. 3129 m2 (sprzedawane w całość) z dojazdem drogą asfaltową. Media: woda, gaz w drodze, prąd przy działce.

tel. 885 851 179

LOKAL PRZY LUBELSKIEJ

OKAZJA

Lokalu usługowo - handlowego o pow. 68,8 m² przy Lubelskiej mieszczącego się na parterze i w piwnicy. Stałe koszty utrzymania lokalu to czynsz oraz podatek.

tel. 885 851 179

Sprzedam. Pług 3-skibowy, gruber z wałkiem, wóz, brony 3. Tel. 609 397 430.

Sprzedam. Opielacz do buraków, śrutownik kamieniowy, średnica 50, c. 1600 zł. Tel. 518 361 382.

Sprzedam. Wały uprawowo-posiewne, agregat, glebogryzarka. Tel. 506 291 700.

Sprzedam. Rozsiewacz nawozu „Amazone", brona talerzowa, pług 3. Tel. 506 291 700.

Sprzedam. Ursus 1212 z turem i przednim napędem, 1983 r., zarejestrowany, możliwa zamiana na mniejszy, c. 34 000 zł. Tel. 883 511 598.

Sprzedam. Agregat talerzowy 3 m, pług Rabewerk obrotowy, 4-skibowy, siewnik zbożowy, 3m. Tel. 507 312 242.

● ZWIERZĘTA

Oddam w dobre ręce, psy i kotki, po sterylizacji, z dużych psów Tel. 508 570 153.

Sprzedam. Cielaki, jałówki większe i mniejsze. Tel. 725 261 916.

Sprzedam. Gołębie pocztowe, szaryki, żółte, goniaki. Tel. 511 726 923.

Sprzedam. Para kanarków harceńskich, z klatką, żółte i białe. Tel. 512 197 385.

Zapisy na kurczęta, kaczki, gęsi, indyki, perliczki. Tel. 793 012 567.

Sprzedam. Króliki mieszańce, samice, i samce, młode, kozioł. Tel. 603 324 279.

● INNE

Ziemniaki paszowe, c. do uzg. Tel. 694 398 243.

Pień orzecha włoskiego, c. do uzg. Tel. 694 398 243.

Sprzedam. Facelia, czosnek wiosenny. Tel. 798 077 222.

Sprzedam. Siano ze stodoły, 40 bel. Tel. 572 761 453.

Groch siewny, czyszczony, w workach po 25 kg, big bag, Horodyszcze, c. 1,20 zł/kg. Tel. 510 105 010

Sprzedam. Kukurydza nasienna. Tel. 504 559 168.

Sprzedam. Prasa wysokiego zgniotu Z224, sieczkarnia z wałkiem dociskowym, opryskiwacz seguip 3 200 l, czosnek, cebula, ziemniaki, marchew. Tel. 609 093 356.

Sprzedam. Sadzonki olchy, brzozy, bulwy topinamburu, przy cukrzycy obniża poziom cukru. Tel. 512 396 552.

Sprzedam. Wysłodki suche, ziemniaki sadzeniaki odmiana tajfun, denar, bellarosa, II rok po centrali. Tel. 660 067 305.

Sprzedam. Gorczyca oczyszczona. Tel. 694 398 243.

Sprzedam. Słoma w belach, 120/120 z pszenżyta, puszorki, c. 25 zł. Tel. 511 817 227.

Sprzedam owies. Tel. 730 787 815.

Sprzedam. Pszenica jara, toridon. Tel. 607 860 916.

Sprzedam. Nasiona soi, 2 zł/kg. Tel. 518 361 382.

PRACA

● DAM PRACĘ

Ślusarz, malarz. Tel. 795 825 811.

Praca w Niemczech - zwierzęta, wymagane doświadczenie, www.jobmariopol.pl Tel. 502 288 623

MURARZY, STOLARZY, WYKOŃCZENIOWCÓW i innych. Praca Francja. Tel. 602 472 177

Przyjmę do pracy murarza, dociepleniowca oraz pomocnika. Tel. 606 644 785.

Jezioro Białe, zmywalnia, zakwaterowanie, wyżywienie, 602 100 201. Tel. 602 300 401.

Pomoc w bufecie, zakwaterowanie, wyżywienie, Jezioro Białe, 602 100 401. Tel. 602 300 401.

Pomoc kuchenna, zakwaterowanie, wyżywienie, Jezioro Białe, 602 100 201. Tel. 602 300 401.

Zatrudnię brukarzy z doświadczeniem. Tel. 506 301 402.

Młodzieniec do prac porządkowych, zakwaterowanie, wyżywienie, Jezioro Białe, 602 300 401. Tel. 602 100 201.

super tydzień chełmski

Stosujemy Kodeks Dobrych Praktyk Wydawców Prasy

Ukazuje się na terenie powiatów: chełmskiego, krasnostawskiego i włodawskiego

Redaguje zespół:
Wanda Jaroszczuk (redaktor naczelna)
Agnieszka Pastuszak-Maksim (z-ca redaktora naczelnego)
Agnieszka Nowosad (sekretarz redakcji)
Dorota Bezler, Tomasz Sąsiadek, Tomasz Wachulski, Grzegorz Drozdalski, Marcin Petruk, Krystyna Szeremeta (korekta)

Sekretariat:
Karolina Starzyńska

Wydanie online:
Marcin Petruk

Grafika i DTP:
Mateusz Gendek, Wojciech Kopczyński

Biuro Reklam i Ogłoszeń:
Joanna Derkacz (kierownik), Renata Kasprzak, Anna Wyczyńska, Edyta Kusiak, Krzysztof Kwiatek

Redakcja/Biuro Reklam i Ogłoszeń:
22–100 Chełm, ul. Lubelska 31
tel./fax 82 565 27 05,
e–mail:
redakcja@supertydzien.pl
reklama@supertydzien.pl

Kolportaż:
PressTrans
tel. 604 494 479

Druk:
Seregni Printing Group Sp. z o.o.
ul. Matuszewska 14 hala B3.
03-876 Warszawa

Wydawca: Grupa Wydawnicza SŁOWO Sp. z o.o. 02-672 Warszawa, ul. Domaniewska 17/19/133

Redakcja nie odpowiada za treść reklam i ogłoszeń

eprasa.pl 0f961dd3a4

KRAZ: 7098

Work Centre BIUROPRACY

PRACA W HOLANDII

■ PRODUKCJA ■ LOGISTYKA
■ OGRODNICTWO ■ ROLNICTWO

☎ 533 966 678 ☎ 533 111 037

WORK CENTRE sp. z o.o.
ul. Kościuszki 24/4, 22-600 Tomaszów Lubelski
www.workcentre.com.pl
5798

Mechanik pojazdów samochodowych z doświadczeniem. Tel. 501 675 718.

Praca domowa, biurowa, 9-16, komputer z bazą danych, Chełm. Tel. 511 020 508.

Praca domowa, biurowa, 9-16, komputer z bazą danych, Chełm. Tel. 515 959 229.

Konsultant, suplementy zdrowotne, wysokie wynagrodzenie. Tel. 514 844 734.

SZUKAM PRACY

Szukam pracy. Cięcie drewna, wycinka krzaków, koszenie, malowanie, ostrzenie narzędzi, narzędzia własne, dojazd. Tel. 608 800 380.

Sprzątanie, mycie okien. Tel. 798 738 106.

Wykonam drobne prace, malowanie. Tel. 781 270 206.

Szukam pracy. Wycinka, pielęgnacja drzew, trudnych i niebezpiecznych. Tel. 508 912 215.

Drobne prace budowlane, własny sprzęt. Tel. 730 968 738.

Zaopiekuję się starszą panią, mam staż i doświadczenie, od zaraz, c. 15 zł/h. Tel. 519 467 651.

Szukam pracy jako opiekunka do osoby starszej. Tel. 510 455 818.

DOM I OGRÓD

AGD/RTV

Sprzedam. Światowid - pralka z podgrzewaczem wody. Tel. 694 398 243.

Sprzedam. Magnetofon Unitra, Radmor, gramofony, wzmacniacze. Tel. 531 189 058.

Sprzedam. 2 białe zmywarki, 60 cm, kompakt WC, typu warszawskiego, nowy. Tel. 601 655 444.

Sprzedam. Pralka Bosch, wsad 4,5 kg, 60x40, stan bdb., c. 450 zł. Tel. 782 228 860.

Sprzedam. Telewizory: Philips - 20 cali, Daewoo - 14 cali, z odtwarzaczem, tanio, c. 500 zł. Tel. 530 096 356.

MEBLE

Sprzedam. Stolik pod TV, czarny, c. 50 zł. Tel. 505 119 204.

Stół pokojowy, 2x1 m, nowy, lub 3x1 m, po rozłożeniu, c. 1050 zł. Tel. 604 971 897.

Sprzedam. Narożnik kuchenny, z pojemnikiem, tapicerowany, c. 50 zł. Tel. 505 119 204.

Sprzedam. Meble pokojowe, kolor olcha, bardzo ładne, niezniszczone, pilnie. Tel. 798 682 632.

OGRÓD

Sprzedam. Altana 6- boczna, ładna, szer. 3,5 m, c. 6000 zł/ do negocjacji. Tel. 784 665 450.

POZOSTAŁE

Oddam. Wanna akrylowa, narożna, na nóżkach, dobry stan. Tel. 82 565 57 07.

ZDROWIE I URODA

Chcesz przestać pić? AA może Ci w tym pomóc. Tel. 518 757 967.

BUDOWLANE

Kompleksowe wykończenia łazienek. Darmowa wycena.. Tel. 514704351. Chełm.

Okna drewniane z demontażu w dobrym stanie. Wymiar 110x170 cm, 115x200 cm, cena 30 zł/szt., tylko ilości hurtowe. Tel. 505 379 192.

Sprzedam. Agregat prądotwórczy, nowy diesel, 1-fazowy na pilota, na kółkach, c. 3100 zł. Tel. 784 665 450.

Sprzedam. Piła stalowa, niemiecka, Atika BDU 450, 3- fazowa, stabilna i mocna, c. 2600 zł. Tel. 784 665 450.

Sprzedam. Bojler 80 l, z grzałką, ocieplony, nie używany przez jedną zimę, jak nowy, c. 150 zł. Tel. 667 068 613.

Sprzedam. Okna z rozbiórki, z futrynami, 7 szt. płyt karton-gips, tanio. Tel. 500 173 236.

Sprzedam. Tapeta, 5 sztuk, niemiecka. Tel. 784 256 167.

Oddam. 5 szt., płyt betonowych, 180x150x30 cm, 1 sztuka 2 tony. Tel. 515 196 411.

Sprzedam. Okna i drzwi, rozbiórkowe, bez ram, c. 10 zł/szt. Tel. 515 196 411.

Sprzedam. Piec gazowy Vaillant, vu/vuwpl200/3-5, c. 500 zł. Tel. 502 714 324.

RÓŻNE

Skupujemy motocykle, antyki, starocie i pamiątki z PRL. Tel. 698 693 846.

Przyjmę do swojej kolekcji od zniszczenia radia Unitra, pasjonat. Tel. 887 814 860.

Odbiorę gruz z glazury, terakoty, drzwi po remoncie mieszkania. Tel. 695 662 795

Oddam. Drzewo opałowe, przy ul. Lwowskiej w Chełmie. Tel. 535 834 154.

Sprzedam. Rower damski, balkonik, rehabilitacyjny, nowy. Tel. 512 723 926.

Sprzedam. 2 wirówki, Rawansom, małe, nowe, mała pralka, nowa, c. 600 zł. Tel. 733 029 638.

Sprzedam. Skrzynki drewniane na warzywa i owoce, 50 szt., c. 2 zł. Tel. 505 119 204.

Sprzedam. Króliki rasowe, mięsne, rozdrabniacz bijakowy, sieczkarnia do gałęzi. Tel. 885 534 069.

SPRZEDAM INNE

Drewno opałowe c.o. - suche oraz rozpałka, transport gratis. Tel. 602 237 285.

Drewno opałowe, twarde, łupane, gałązówka, podpałka sosnowa, c.o., c. od 130 zł. Tel. 662 208 232.

Płaszczyk jesienno-zimowy, siwy, r. 38, stan bdb., szpilki nowe, beżowe, r. 37. Tel. 785 462 775.

Grzejniki żeliwne, mało używane, pomalowane z korkami, skręcone, c. do uzg. Tel. 518 532 111.

Drewno opałowe, kominkowe, c.o., pocięte, porąbane, transport gratis, c. 130 zł. Tel. 667 690 075.

Drewno kominkowe, c.o., transport gratis. Tel. 607 803 931.

Drewno sosnowe, suche, drobne, krótko cięte, w dużych workach, 50 kg, na rozpałkę. Tel. 512 358 959.

Skóry baranie, ciemne, jasne, skóry na płaszcz, kamizelki czarne. Tel. 504 377 961.

Sprzedam. Pilarka tarczowa, wiertarko-frezarka DWMMA-25 MA-4BORK. Tel. 505 175 806.

Deski dębowe i inne, sezonowane 9 lat, dł. 120 cm, gr. 35 mm, c. 2 500 zł za m3. Tel. 665 797 389.

Karnisze drewniane sufitowe, różnej długości i różnych kolorów, tanio, stan bdb. Tel. 602 671 378.

Sprzedam. Rolety okienne, wewnętrzne, nowe, tanio. Tel. 602 671 378.

Rowery damki, składaki, górale męskie. Tel. 515 710 661.

Sprzedam drewno opałowe, kominkowe, transport gratis. Tel. 510 094 936.

Sprzedam. Siatka leśna, ocynkowana, zagęszczona, 150 cm i 160 cm. Tel. 510 623 626.

Materiały ogrodzeniowe, słupki z rur, siatka, możliwy transport, c. 23 zł/ szt. Tel. 510 623 626.

Przystawka kątowa i inne części do kopaczki, sadzarki do ziemniaków. Tel. 606 711 569.

Piła tarczowa, z bocznym wierceniem, DMMA-35 , wiertarko-frezarka DWMA-25. Tel. 505 175 806.

Rower męski crossowy Merida, stan bdb., rok modelowy 2013, c. 500 zł. Tel. 668 012 728.

8 garniturów, 8 marynarek, na 175 cm wzrostu, z bdb. materiału. Tel. 504 377 961.

Suszarka i wialnia, do pyłku, młynek do pierzgi, i inne. Tel. 694 729 722.

Sprzedam. Piec akumulacyjny Farel Polam. Tel. 504 377 961.

Sprzedam. Palety drewniane i jednorazowe, euro, wym. 120x80. Tel. 505 395 211.

Wyprzedaż 50 % taniej, zabawki, obrazy, płyty, c. 2500 zł. Tel. 668 548 905.

Sprzedam. Akordeon włoski Borsini, 80 basów, klawiatura 96. wyremontowany, strojony, stan idealny. Tel. 515 281 045.

Sprzedam. Ramki WP, D, nowe, po 2,50 zł/szt., po wycięciu suszu 1,50 zł/szt. Tel. 694 729 722.

Sprzedam. Karuzela nowa do łóżeczka, stan bdb., materac 60x90, otulak. Tel. 785 462 775.

KUPIĘ INNE

Antyki, monety, militaria, znaczki, pocztówki, płyty, medale. Tel. 605 541 416.

Maszyna do szycia, Singer 834, prodiż prostokątny, za rozsądną cenę. Tel. 502 104 450.

Kupię kupony do gazety Super Tydzień Chełmski lub przyjmę gratis. Tel. 507 982 778.

UWAGA! Ogłoszenia o usługach są płatne i nie będą przyjmowane na kuponach.
Można je wykupić przez internet na stronie www.supertydzien.pl lub w redakcji

KUPON na bezpłatne ogłoszenie drobne

super tydzień chełmski

kategoria

MOTORYZACJA
- ☐ Samochody kupno
- ☐ Samochody sprzedaż
- ☐ Motocykle i quady
- ☐ Inne Motoryzacja

ROLNICTWO
- ☐ Maszyny
- ☐ Zwierzęta
- ☐ Inne

NIERUCHOMOŚCI
- ☐ Domy
- ☐ Mieszkania
- ☐ Lokale
- ☐ Działki
- ☐ Nieruchomości inne

PRACA
- ☐ Dam pracę
- ☐ Szukam pracy

DOM I OGRÓD
- ☐ AGD/RTV
- ☐ Meble
- ☐ Ogród
- ☐ Pozostałe

☐ **BUDOWLANE**

☐ **ZDROWIE I URODA**

☐ **MATRYMONIALNE**

☐ **TURYSTYKA**

☐ **SPRZEDAM INNE**

☐ **KUPIĘ INNE**

☐ **RÓŻNE**

treść (maksymalnie do 50 znaków)

cena: **telefon:**

Dane ogłoszeniodawcy (do wiadomości redakcji)

imię i nazwisko: .....

adres i telefon: .....

1 KUPON = 1 EMISJA

eprasa.pl 0f961dd3a4

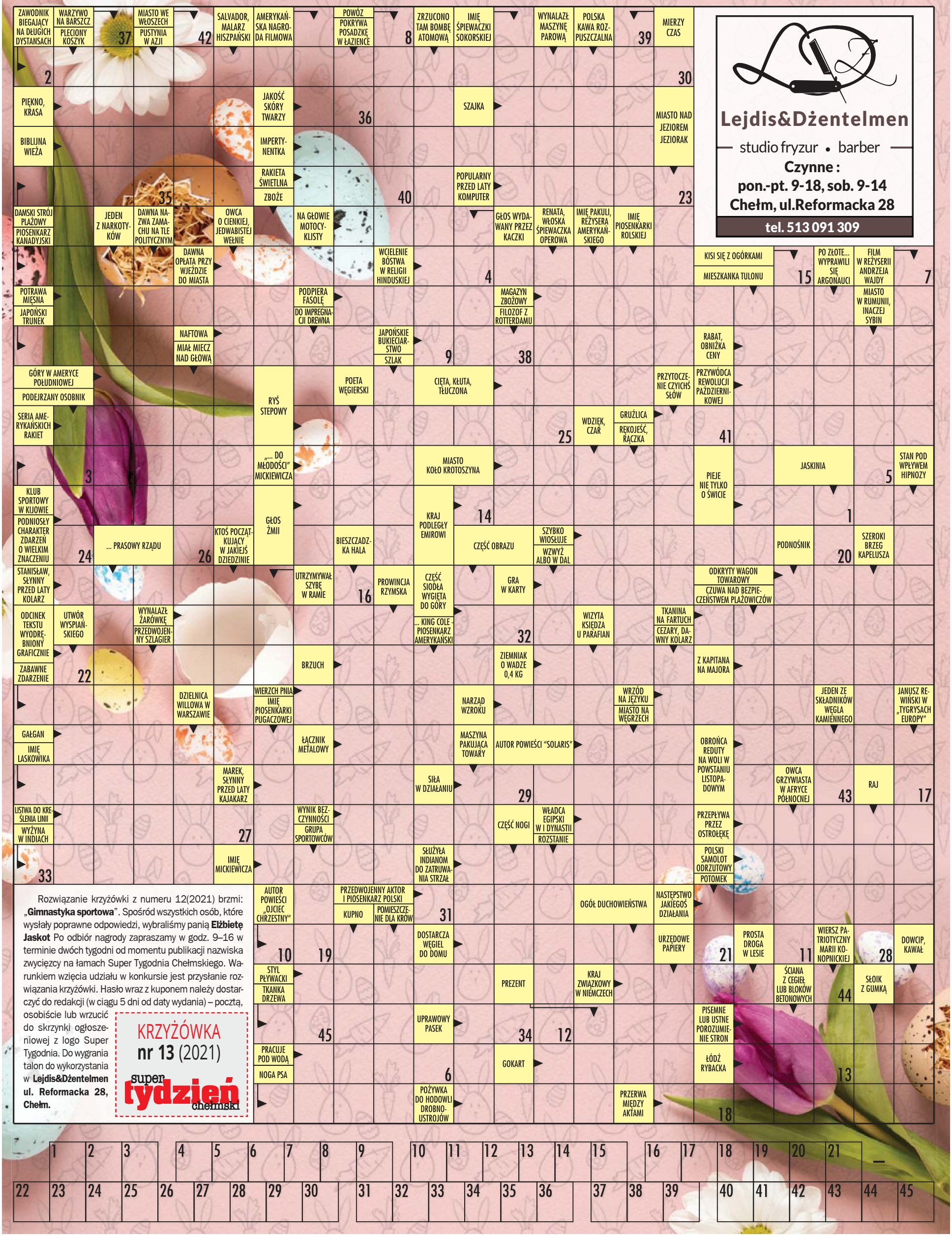

Rozwiązanie krzyżówki z numeru 12(2021) brzmi: „**Gimnastyka sportowa**". Spośród wszystkich osób, które wysłały poprawne odpowiedzi, wybraliśmy panią **Elżbietę Jaskot** Po odbiór nagrody zapraszamy w godz. 9–16 w terminie dwóch tygodni od momentu publikacji nazwiska zwycięzcy na łamach Super Tygodnia Chełmskiego. Warunkiem wzięcia udziału w konkursie jest przysłanie rozwiązania krzyżówki. Hasło wraz z kuponem należy dostarczyć do redakcji (w ciągu 5 dni od daty wydania) – pocztą, osobiście lub wrzucić do skrzynki ogłoszeniowej z logo Super Tygodnia. Do wygrania talon do wykorzystania w **Lejdis&Dżentelmen ul. Reformacka 28, Chełm.**

KRZYŻÓWKA
nr 13 (2021)
super tydzień chełmski

eprasa.pl 0f961dd3a4