Wojna na donosy str. 10.

Basen będzie zamknięty oszczędnościowo? str. 6.

Będzie nowa inwestycja str. 9.

Umowa podpisana, zatem - do dzieła! str. 11.

Będą dodatkowe godziny niemieckiego w Strzeleczkach str. 7.

Zdobądź choinkę z „Tygodnikiem Krapkowickim” str. 8.

TYGODNIK Krapkowicki

...o Tobie, o nas, o regionie...

25 października 2022 r. Nr 43 (1276)

Cena: 3,99 zł (w tym 8% podatku VAT)

Krapkowice Zdzieszowice Strzeleczki Gogolin Walce

LIDER wśród gazet lokalnych w powiecie krapkowickim
- największa sprzedaż
- największe zasięgi
- największe czytelnictwo

TRANS-PEL Walce
Świadczymy usługę TRANSPORTU WĘGLA z PGG (Polskiej Grupy Górniczej)
602 652 713
77 / 4660 104

Zabił z zazdrości

W Kędzierzynie-Koźlu wydarzyła się szokująca zbrodnia, której ofiarą - jak się dowiedzieliśmy oficjalnie - jest 31-letnia krapkowiczanka. Narzędziem, które posłużyło do zabicia dwóch osób, była siekiera.

Do masakry w kamienicy przy ulicy Grunwaldzkiej (centrum miasta) doszło 15 października. Nieoficjalnie mówi się, że 78-letni sprawca sam zgłosił się na posterunek policji, by poinformować, że znalazł dwa ciała zamordowanych osób. Zgłoszenie miało miejsce około godziny 19.00. Na miejsce pojechali policjanci, którzy ujawnili w mieszkaniu ciała 31-letniej kobiety i 52-letniego mężczyzny. W miejscu przestępstwa znaleziono również narzędzie zbrodni, czyli siekierę.

Na miejscu zdarzenia intensywnie pracował zespół składający się z kilkunastu osób: prokuratora, technika kryminalistyki, funkcjonariuszy wydziału kryminalnego oraz prewencji, biegłego z zakresu medycyny sądowej, a także ekspertów z laboratorium kryminalistycznego Komendy Wojewódzkiej Policji w Opolu – m.in. specjalisty z zakresu analizy śladów krwawych oraz specjalisty z zakresu daktyloskopii. Policjanci pracowali bez przerwy przez ponad 48 godzin, zbierając materiał dowodowy oraz przesłuchując świadków. To pozwoliło na przedstawienie zarzutu zabójstwa dwóch osób 78-latkowi. 31-letnia zamordowana kobieta była jego partnerką życiową (zamieszkiwała u niego), zameldowana była jednak nadal w Krapkowicach. Druga ofiara to 52-letni mężczyzna, który podobno był w bardzo zażyłej relacji z 31-latką. Prawdopodobnie motywem zbrodni była zatem zazdrość.

Prokurator wystąpił z wnioskiem o zastosowanie jako środka zapobiegawczego tymczasowego trzymiesięcznego aresztu wobec 78-latka. Sąd Rejonowy w Kędzierzynie-Koźlu przychylił się do wniosku prokuratora. Podejrzanemu przedstawiono zarzut zabójstwa dwóch osób, za co grozi kara pozbawienia wolności od 8 do 25 lat, a nawet dożywocie.

Z uwagi na prowadzone dochodzenie prokuratura nie udziela bardziej szczegółowych informacji na temat zdarzenia, do jakiego doszło przy ulicy Grunwaldzkiej.

(bes), zdjęcie poglądowe, źródło: policja

Spalarni mówią „NIE”!

W Zdzieszowicach zawrzało po tym, jak mieszkańcy dowiedzieli się, że na terenie ich miasta ma powstać spalarnia śmieci, w której miałyby być utylizowane odpady poprodukcyjne i medyczne. W całej gminie trwa akcja zbierania podpisów pod petycją mającą zablokować inwestycję. Jeśli to nie pomoże, zrobimy protest uliczny - zapowiadają zdeterminowani zdzieszowiczanie.

Spalarnię chce budować spółka cywilna Energia Przyszłości, która ma swoją siedzibę w Krakowie. Jak się nieoficjalnie dowiedzieliśmy, w stolicy Małopolski tego rodzaju działalność od wielu lat jest blokowana przez tamtejsze władze, w związku z czym firmy często szukają innych terenów przemysłowych np. na Opolszczyźnie. Traf padł więc na Zdzieszowice, w których od dziesięcioleci działają potężne zakłady koksownicze. Obiekt miałby powstać przy ulicy Filarskiego 71, w pobliżu marketu budowlanego PSB Mrówka.

Sprawa nabrała rozgłosu w ubiegłym tygodniu, gdy Urząd Miejski w Zdzieszowicach wydał zawiadomienie o wyłożeniu do publicznego wglądu raportu o oddziaływaniu niniejszego przedsięwzięcia na środowisko. Temat szybko trafił na Facebooka, gdzie wylała się fala hejtu. Internauci zaczęli masowo pisać komentarze, w których wyrażali obawy o swoje zdrowie i środowisko, a także o to, że sprawa budowy spalarni miałaby być załatwiona przez urząd miejski „po cichu”.

Dokończenie na str. 15.

ISSN 1505-4861

MOTO-PARK
47-300 Krapkowice
ul. Opolska 65
SKUP ZŁOMU
☎ 608 101 102

OPTYKAn SROKA
KRAPKOWICE ul. Opolska, ul. Prudnicka
ZDZIESZOWICE ul. Chrobrego
BADANIE WZROKU 5 DNI W TYGODNIU

STACJA PALIW PIETNA
GROTRANS
UL. KRAPKOWICKA 2
K/KRAPKOWIC
UWAGA! rozpoczynamy zbiory kukurydzy u naszych klientów!
Jesteś zainteresowany współpracą? Zadzwoń! 668 212 733
Usługi świadczymy w cenie 550,00 zł/ha
Gwarantujemy pełen profesjonalizm
Paliwa - olej napędowy i opałowy
Zamówienia pod wskazany adres
Łany, ul. Szkolna 24, 47-253 Cisek
www.grotrans.pl
tel. 504 245 201, 501 472 383
DOBRY DOSTAWCA NAJLEPSZE PALIWA

Pompy ciepła I Fotowoltaika I Klimatyzacja
SPEC INSTAL
www.specinstal.com.pl
660 318 949
604 507 255

eprasa.pl 0fcaacf67d

Cztery prawka przepadły

W minionym tygodniu krapkowiccy policjanci zatrzymali aż czterech kierowców, którzy stracili prawo jazdy za zbyt szybką jazdę.

Trzy z czterech przypadków miały miejsce 18 października, z czego dwa w Dąbrówce Górnej. Najpierw o godzinie 11.20 wpadł 30-letni mieszkaniec gminy Gogolin, który jadąc volkswagenem passatem rozwinął prędkość 102 km/h na obowiązującej maksymalnej „pięćdziesiątce". Nie tylko stracił prawo jazdy na 3 miesiące, ale również za karę otrzymał mandat w wysokości 1500 zł i 15 punktów karnych.

Kolejny delikwent – również mieszkaniec gminy Gogolin - zatrzymany został w tym sam miejscu 12 minut później. Jadąc samochodem dostawczym, miał na liczniku 103 km/h. Został ukarany podobnie jak poprzednik.

Tego samego dnia w Pietnej o godzinie 6.30 policjanci zatrzymali kierowcę citroena berligo, który pruł, mając na liczniku 116 km/h (również na obowiązującej „pięćdziesiątce"). Mieszkaniec powiatu opolskiego też stracił „prawko", ale jego mandat karny wyniósł już 2 tys. zł i dodatkowo 14 punktów karnych.

Czwarty kierowca za bardzo śpieszył się, jadąc przez Strzeleczki. 20-letni mieszkaniec gminy Korfantów jechał przez wieś, mając 104 km/h na liczniku. Zarobił mandat 1500 zł, 13 punktów karnych i utracił uprawnienia do kierowania pojazdami mechanicznymi na 3 miesiące.

(bes)

Pożar w stodole

W nocy z niedzieli na poniedziałek (23/24 października) doszło do pożaru w Grocholubiu. Prawdopodobna przyczyna to zwarcie instalacji elektrycznej.

Paliła się stodoła, w której działał warsztat. Dym i ogień zauważył jeden z sąsiadów. Zgłoszenie do służb ratunkowych dotarło po godzinie 22.00. Na miejsce zadysponowano 8 jednostek straży pożarnej oraz policję.

- Właściciel sam przystąpił do gaszenia jeszcze przed przyjazdem strażaków – informuje rzecznik komendanta krapkowickiej policji sierżant sztabowy Ewelina Karpińska. - Według oceny dowódcy akcji gaśniczej prawdopodobnie doszło do zwarcia elektrycznego spawarki znajdującej się wewnątrz stodoły. Ogień objął jedno pomieszczenie. Trwa szacowanie strat.

Wszystko przez spawarkę…

Gaszenie oraz dogaszanie pożaru trwało ok. 2 godzin. Na szczęście nikt nie doznał obrażeń.

(bes), fot. (OSP Walce)

Nietrzeźwy za kółkiem

W sobotę 22 października doszło do zatrzymania kierowcy, który zdecydował się na jazdę na tzw. podwójnym gazie. Miał blisko promil.

Zdarzenie miało miejsce 22 października na ulicy ks. Koziołka w Krapkowicach. Podczas rutynowej kontroli drogowej policjanci ujawnili, że mieszkaniec miny Gogolin kierujący skodą miał w organizmie blisko promil alkoholu. 50-latkowi grozi za popełnienie przestępstwa do 2 lat więzienia, a także utrata prawy jazdy od 6 miesięcy do 3 lat, nie mówiąc o karach finansowych. O jego losie rozstrzygnie sąd.

(bes)

Rozebrali wjazdy i pojechali

Na ulicy Krapkowickiej w Gogolinie trwa wyczekiwany drugi etap przebudowy. Wiąże się on jednak z utrudnieniami. Mieszkańcy narzekają.

Do redakcji „Tygodnika Krapkowickiego" zgłosiły się w niezależnie aż dwie osoby z interwencją dotyczącą sposobu realizacji prac. Jak się okazuje, budzi one pewne kontrowersje:

- Drogowcy nie tylko pościnali gałęzie drzew i zawalili nimi cały chodnik, ale również bez żadnego uprzedzenia i oznakowania porozbierali kostkę i sobie pojechali. Przez cały weekend nie mogliśmy wjechać na posesję i nie wiadomo, ile to jeszcze potrwa i gdzie my mamy teraz zostawiać samochód? - pytał jeden z mieszkańców (dane do wiadomości redakcji).

Mieszkańcy nie mogą teraz wjechać na posesje, poruszanie się chodnikiem też jest utrudnione.

- Wróciliśmy do domu po zmroku i nawet nie zauważyliśmy, że rozebrali nam wjazd, mogliśmy uszkodzić auto, jeden z sąsiadów „zawisł" samochodem – mówiła inna osoba (nazwisko znane redakcji). – Takie rzeczy powinno się jakoś oznaczać, jak tak można? Jeden z sąsiadów, żeby wjechać, sam sobie zasypał dziurę ziemią, czy wszyscy mamy tak robić?

Interwencje przekazaliśmy do biura Zarządu Dróg Wojewódzkich w Opolu z prośbą o komentarz.

- To jest plac budowy, nie da się, żeby utrudnień nie było, dlatego prosimy mieszkańców o wyrozumiałość – mówi rzecznik ZDW Arkadiusz Branicki. – Robotnicy wymieniają te krawężniki po kawałku, starając się minimalnie skrócić czas niedogodności, czasem udaje im się nawet w kilka godzin, ale czasem się nie da tak szybko. Za dwa tygodnie będzie frezowanie, dopiero będą utrudnienia i trzeba będzie jakoś to przetrwać.

(bes), fot. czytelnik

Pani
Małgorzacie Płaszczyk-Waligórskiej
Powiatowemu Rzecznikowi Konsumentów
oraz najbliższej rodzinie
wyrazy głębokiego współczucia z powodu śmierci
OJCA
składają
Maciej Sonik - Starosta Krapkowicki
Sabina Gorzkulla - Wicestarosta Krapkowicki
Pracownicy Starostwa Powiatowego w Krapkowicach
oraz Mieszkańcy Powiatu Krapkowickiego

Zakład Pogrzebowy
Matuszek
Kom. 601 74 74 75
ul. Prudnicka 110 Steblów tel. 77 466 45 45
ul.Piastowska 38a, Krapkowice tel. 77466 15 70

Największy salon w mieście
FIRANY KARNISZE ZASŁONY
DEKORACJA OKIEN
BIG STYLE
Zapraszamy
pn.-pt. 9:00 - 17:00
sob. 9:00 - 13:00
Krapkowice, ul. 1-Maja 14
(1-piętro, naprzeciw baszty)
SZYCIE NA WYMIAR
www.bigstyle.krapkowice.pl

Praca dla
Opiekunów osób starszych w Niemczech
- ubezpieczenie i wysokie zarobki
- PRO-SENIOR (KRAZ 6933)
Tel. 795570792, 774428338

TYGODNIK Krapkowicki
Wydawca: „Bastech" Sp. z o.o.
Prezes Zarządu: Joanna Bassek
47-300 Krapkowice, ul. Sienkiewicza 9
Numery tel.:, 77 446 00 20, 77 446 00 30
www.tygodnik-krapkowicki.info
redakcja@tygodnik-krapkowicki.info
Dyżur reporterski: 600 973 937

Redaktor naczelny: Joanna Bassek, e-mail: j.bassek@tygodnik-krapkowicki.info
Redaktor prowadzący: Beata Szczerbaniewicz, e-mail: b.szczerbaniewicz@tygodnik-krapkowicki.info
Dziennikarze: Dominika Bassek, Magdalena Nowak, Michał Mandola, Małgorzata Łyczak tel. 77 446 00 20
Dziennikarz sportowy: Mirosław Szozda
Sekretarz redakcji: Dominika Bassek
Skład i grafika: Dariusz Halski
Współpracownicy: Wawrzyniec Jasiński, Irena Jasińska, Seweryn Hutnicki
Reklama i promocja: Dawid Laskowski - kierownik działu marketingu i reklamy kom. 692 190 982, Magdalena Nowak e-mail: marketing@tygodnik-krapkowicki.info tel. 77 446 00 30

Druk: Polska Press Sp. z o.o., Oddział Poligrafia, Drukarnia w Sosnowcu
Wydawca należy do Stowarzyszenia Gazet Lokalnych

Materiałów i utworów niezamówionych wydawca i redakcja nie zwracają. Zastrzegamy sobie prawo skracania i redagowania tekstów, listów oraz zmiany tytułów. Projekty graficzne reklam i ogłoszeń opracowane przez redakcję pozostają jej własnością. Za treść nadesłanych materiałów, reklam, ogłoszeń, ogłoszeń i materiałów wyborczych oraz dołączanych ulotek redakcja i wydawca nie ponoszą odpowiedzialności. Redakcja i wydawca zastrzega sobie prawo do odmowy zamieszczenia ogłoszeń i reklam, w tym wyborczych, jeżeli ich treść lub forma jest sprzeczna z linią programową gazety bądź charakterem publikacji. Redakcja ponosi odpowiedzialność za treść ogłoszeń w granicach wskazanych w ust. 2 art. 42 ustawy prawo prasowe. Publikowane listy i opinie nie muszą być zgodne ze stanowiskiem redakcji. Na podstawie art.25 ust.1 pkt 1b ustawy z dnia 4 lutego 1994 r. o prawie autorskim i prawach pokrewnych Bastech Sp. z o.o. zastrzega, że dalsze rozpowszechnianie artykułów i materiałów opublikowanych w „Tygodniku Krapkowickim" bez zgody Wydawcy jest zabronione.

eprasa.pl 0fcaacf67d

Materiał informacyjny

WYPRZEDZIĆ RAKA.

BADANIA PROFILAKTYCZNE RATUJĄ ŻYCIE!

Badania przesiewowe pozwalają wykryć raka na wczesnym etapie choroby. Wówczas leczenie jest szybkie i najczęściej w pełni skuteczne. Szczególnie osoby z grupy podwyższonego ryzyka powinny zgłaszać się na badania profilaktyczne w kierunku wykrywania zmian nowotworowych. Takie badania są prowadzone w specjalistycznych ośrodkach i są w pełni bezpieczne.

Wrodzone cechy i skłonności genetyczne odpowiadają tylko za 5 proc. zachorowań na raka, a olbrzymia większość przypadków nowotworów wynika z czynników często zależnych od pacjentów, jak stosowanie używek (papierosów i alkoholu), niewłaściwa dieta, zaniedbanie infekcji czy niehigieniczny tryb życia.

Nowotwory powstają głównie wskutek długotrwałego gromadzenia się uszkodzeń DNA. Drobne zmiany akumulujące się przez lata sprawiają, że komórki zaczynają się dzielić i rosnąć w nieograniczony sposób. Zdrowy tryb życia i unikanie czynników ryzyka ograniczają pojawianie się tych uszkodzeń DNA i komórek, a w konsekwencji służą profilaktyce raka.

POTRZEBNY SKRINING

To jednak nie wystarczy dla ochrony przed nowotworem. Niektóre rodzaje nowotworów można wykryć i wyleczyć, zanim pojawią się ich syndromy. Dlatego ważne jest wykonywanie badań przesiewowych, zwanych także skriningiem, które służą wykryciu choroby nowotworowej na samym początku i szybkiemu podjęciu kuracji. Wczesna diagnoza choroby zapobiega jej poważnym następstwom w przyszłości i zwiększa szanse na całkowite wyleczenie.

Badania przesiewowe dotyczą osób, które nie wykazują widocznych objawów, choć należą do grupy ryzyka. Ich głównym celem jest ograniczenie ciężkich i śmiertelnych przypadków choroby nowotworowej. Pozwalają też na zastosowanie mniej uciążliwych i inwazyjnych metod leczenia, jeżeli wykryty rak dopiero się rozwija. Przy niektórych nowotworach, jak rak szyjki macicy i rak jelita grubego, badanie przesiewowe może zapobiec ich dalszemu rozwojowi.

KTO JEST W GRUPIE RYZYKA?

Lekarze i statystycy analizują informacje o przypadkach nowotworów. Na ich podstawie określają grupy ryzyka, które są narażone na daną przypadłość albo już zaczynają chorować. Odwołują się do danych epidemiologicznych, pokazujących u kogo i w jakim wieku najczęściej pojawia się konkretny rodzaj raka (niektóre rozwijają się zwykle w określonym przedziale wiekowym) oraz jakie zachowania i tryb życia zwiększają ryzyko nowotworu (np. stosowanie używek, substancje rakotwórcze w pracy).

Przy opisywaniu grup ryzyka pożyteczne są też dane dotyczące najwcześniejszych objawów nowotworu, których chory nie dostrzega, a można je wykryć przy użyciu nowoczesnych technologii. Lekarze i statystycy ustalają, jak się rozwija dana choroba, jak długo trwają jej poszczególne etapy, zanim dojdzie do groźnych i nieodwracalnych zmian u osoby chorej.

BADANIA PRZESIEWOWE W POLSCE

W Polsce dostępne są bezpłatne badania przesiewowe w kierunku raka piersi (mammografia) i raka szyjki macicy (cytologia).

Mammografia, czyli badanie piersi za pomocą promieni rentgenowskich pozwala wykryć raka piersi, gdy nie ma jeszcze żadnych niepokojących objawów. Bezpłatną mammografię mogą wykonać kobiety w wieku 50-69 lat raz na 2 lata. Wystarczy zgłosić się do poradni, która oferuje to badanie albo odwiedzić mammobus, który dojeżdża do najdalszych zakątków Polski. Skierowanie nie jest potrzebne.

Bezpłatna cytologia jest dostępna dla kobiet w wieku 25-59 lat raz na 3 lata. Dzięki mikroskopowemu badaniu wymazu z szyjki macicy da się zidentyfikować pojedyncze komórki rakowe i podjąć kurację, która zatrzyma nowotwór na wczesnym etapie. Bez skierowania można zrobić cytologię w każdej poradni położniczo-ginekologicznej, która ma umowę z NFZ, i w wybranych poradniach podstawowej opieki zdrowotnej.

Chcesz wiedzieć więcej, szukasz informacji na temat bezpłatnych badań, wejdź na www.planujedlugiezycie.pl lub zadzwoń na bezpłatną infolinię 800 190 590.

Infolinia jest czynna 24 godziny na dobę, 7 dni w tygodniu.

Ministerstwo Zdrowia

PLANUJĘ DŁUGIE ŻYCIE

Kampania społeczna „Planuję długie życie" realizowana w ramach Narodowej Strategii Onkologicznej na lata 2020-2030, finansowana ze środków Ministra Zdrowia.

MEDIASERWIS
Naprawy domowe:
- telewizorów, anten satelitarnych i naziemnych
- laptopów, tabletów i nawigacji
- montaż anten satelitarnych i naziemnych.
Malnia, ul. Opolska 22, tel. 467 17 43, kom. 604 782 443

USŁUGI REMONTOWO - BUDOWLANE
Marek Bekiesz
tel. 697 156 736 796 208 779
www.mabekiesz.pl
• docieplenia budynków
• malowanie elewacji
• wykończenia wnętrz

Posadzki betonowe
Rafał Reinert
Kosorowice
ul.Powstańców Śl. 15a
tel. 663 403 154

Kiosk Numerek
- Lotto, Ksero
- Naprawa obuwia
- Dorabianie kluczy
- Punkt pralni chemicznej
Rynek 21, Krapkowice tel. 504 120 772

TRANS-HOL ASSISTANCE
Pomoc drogowa, transport maszyn
605 041 902
601 486 314

CHOROBY ŻYŁ I TĘTNIC
lek. med. Zbigniew Ludewicz
SPECJALISTA CHIRURG
żylaki, pajączki żylne
leczenie nieoperacyjne
skleroterapia, miniflebectomia
owrzodzenia podudzi
trudno gojące się rany
niedokrwienie kończyn
Krapkowice, ul. Konopnickiej 1
Wtorki, w godz. 15 - 16
Prószków, Pl. Zawadzkiego 2
Środy, w godz. 17 - 18
Rejestracja:
77 446 79 00 w godzinach 14 - 18
lub nr osobisty 500 292 399

Biuro Senatorskie
Beniamin Godyla
Senator RP
Mieszkańcy powiatu krapkowickiego mogą zgłaszać swoje sprawy w moich biurach senatorskich:
OLESNO tel. 663 324 555
KĘDZIERZYN-KOŹLE tel. 519 832 090
www.facebook.com/SenatorGodyla
www.senatorgodyla.pl

sklep Roma
Malnia, ul.Opolska 52, PN-SB 7:00-10:00 i 15:00-18:00 tel. 517 470 278
Chorula, ul.Opolska 50, PN-PT 5.00-20.00, SB 5.00-18.00 N 9.00-16.00 tel. 517 470 278
Otwarte w każdą niedzielę
ART. SPOŻYWCZE & MONOPOLOWE
LOTTO
Czarna porzeczka, Jabłko, Pomarańcza, Multiwitamina 1L butelka 3,49 zł
Pistachio 400 g. cena jedn. 53,48 zł/kg 21,39 zł
Lamour 165g. cena jedn. 84,79 zł/kg 13,99 zł
Corn Flakes 250g. cena jedn. 16,76 zł/kg 5,79 zł
Corn Flakes 250 g. czekolada, miód-orzech, truskawka cena jedn. 23,16 zł/kg 4,19 zł
250 ml burak-truskawka, pomidor- wiśnia, pomidor klasyczny, pomidor pikantny, pietruszka-gruszka cena jedn. 7,96 zł/l 1,99 zł
Vitamini 300 ml asortyment, cena jedn. 3,30 zł/l 0,99 zł
Mleczko Familijne Premium orange latte 320g., cena jedn. 10,91 zł/kg 3,49 zł
Tofflove 280 g. cena jedn. 14,25 zł/kg 3,99 zł
Deserki 280 g. cena jedn. 12,46 zł/kg 3,49 zł
Choco choco 200g., Pistachio 200 g. cena jedn. 74,95 zł/kg 14,99 zł

LEŚNICKIE CENTRUM MEDYCZNE
OFERUJE WSPARCIE W ZAKRESIE USŁUG MEDYCZNYCH
• ENDOKRYNOLOGII
• GINEKOLOGII
• DIABETOLOGII
• KARDIOLOGII
• DERMATOLOGII
• ORTOPEDII
• NEUROLOGII
• CHIRURGII
• MEDYCYNY PRACY
• MEDYCYNY SPORTOWEJ
• CHIROPLASTYKI
• ZAPEWNIAMY BADANIA LABORATYJNE
• EKG/USG NA MIEJSCU
• LARYNGOLOGII
• OBSŁUGUJEMY PACJENTÓW UBIEZPIECZONYCH W PZU I LUXMED
LEŚNICKIE CENTRUM MEDYCZNE
Plac Narutowicza 14 I 47-150 Leśnica
rejestracja@lcm.org.pl I biuro lsm.org.pl
tel.: 77 414 61 69
www.lcm.org.pl

USŁUGI POGRZEBOWE
KONEFAŁ
Gwarantujemy
Najwyższą jakość świadczonych usług w zakresie:
- kompleksowej obsługi pogrzebów,
- transportu międzynarodowego,
- kremacji, ekshumacji,
- wieńców, wianków i wiązanek,
- usług kamieniarskich,
- całorocznej opieki nad grobami.
Jesteśmy do Państwa dyspozycji całą dobę
Gogolin ul. Zamknięta 4 tel. 77 466 6260
Krapkowice ul. Mickiewicza 2 tel.77 446 60 66,
Zdzieszowice ul. Pokoju 7 tel. 602 376 845

eprasa.pl 0fcaacf67d

Strefa Park&Ride&Chillout za starostwem już otwarta

Drewniane wiaty, ławki, łąka kwietna, miejsce grillowe i stacja naprawy rowerów - wszystko to znalazło się w przygotowanej z myślą o mieszkańcach strefie Park&Ride&Chillout za krapkowickim starostwem. Jej otwarcie nastąpiło przy okazji wydarzenia Powiat dla Ziemi.

- Zapraszamy wszystkich do korzystania. Dla rowerzystów będzie to dobre miejsce, aby odpocząć podczas dłuższych podróży znajdującą się nieopodal ścieżką rowerową i sprawdzić stan swoich „dwóch kółek", dla wszystkich pozostałych mam nadzieję dobre miejsce do integracji i wspólnego spędzania czasu - mówił podczas otwarcia starosta krapkowicki Maciej Sonik.

Powstały m.in. wiaty z ławkami.

Lokalna artystka Agnieszka Pyka przyozdobiła ławki.

Ławki w nowo otwartej strefie przez cały rok będę pełne kolorów i… kwiatów. To za sprawą dobrze znanej lokalnej artystki Agnieszki Pyki. Oczywiście, nic nie jest w stanie zastąpić prawdziwych roślin, dlatego wokół posadzono nasiona łąki kwietnej, tak aby od wczesnej wiosny do później jesieni miejsce to jeszcze bardziej przyciągało swoim urokiem.

- Przygotowując ten projekt, braliśmy pod uwagę wiele kwestii - od chęci stworzenia miejsca w zgodzie z naturą i zachęcającego do zwrócenia na nią uwagi, przez integrację różnych grup i stowarzyszeń, po możliwość wykorzystania roweru jako alternatywnego środka lokomocji - mówi wicestarosta Sabina Gorzkulla.

Jednym z elementów strefy jest stacja naprawy rowerów. Znajduje się w niej nie tylko pompka kompatybilna z trzema rodzajami wentyli, ale też różnego rodzaju klucze, łyżki do opon i wkrętaki. O tym jak się nimi posługiwać mówił podczas wydarzenia Piotr Orian ze Stowarzyszenia LUKS Rospondek. Instrukcje można też sprawdzić po zeskanowaniu kodu QR umieszczonego na urządzeniu.

- Cieszymy się, że taki projekt powstał i na pewno będziemy z niego korzystać - zapowiedzieli członkowie Uniwersytetu Trzeciego Wieku.

- Często jeździmy trasą między Krapkowicami a Gogolinem na wycieczki rowerowe z naszym 8-letnim synem i nieraz zastanawialiśmy się, gdzie można byłoby zorganizować piknik, a tu proszę… jesteśmy naprawdę pod wrażeniem tego pomysłu - przyznał pan Krystian.

(was)

W wydarzeniu wzięli udział starosta Maciej Sonik i wicestarosta Sabina Gorzkulla.

Piotr Orian Stowarzyszenia LUKS Rospondek wytłumaczył, jak korzystać ze stacji naprawy rowerów.

Torba dla ochotników z Rogowa Opolskiego

Częściej niż do pożarów wyjeżdżają do zdarzeń drogowych na autostradzie A4 lub DK 45 i w wielu przypadkach jako pierwsi udzielają pomocy.

Mowa o strażakach ochotnikach z Rogowa Opolskiego, którzy należą do Krajowego Systemu Ratowniczo-Gaśniczego. Od kilku dni w ich dyspozycji jest torba z zestawem PSP R1, dzięki której - jak sami mówią - mogą działać jeszcze bardziej profesjonalnie w zakresie kwalifikowanej pierwszej pomocy.

Torba została przekazana na ręce druha Norberta Kowalika.

W torbie znajdują się m.in. opatrunki, zestaw do przywrócenia drożności dróg oddechowych czy zestaw do unieruchomienia złamań.

Torba jest wyposażona po brzegi. Znajdują się w niej między innymi wszelkiego rodzaju opatrunki, zestaw do przywrócenia drożności dróg oddechowych czy zestaw do unieruchomienia złamań. Wszystko zostało ułożone i oznaczone tak, aby w razie zdarzenia pomocy można było udzielać wręcz intuicyjnie. Zakup był możliwy dzięki wsparciu ministra Marcina Ociepy oraz środkom przekazanym na ten cel przez Katowicką Specjalną Strefę Ekonomiczną SA.

- Oby służyła wam jak najlepiej, ale też aby potrzeba jej wykorzystania nadarzała się jak najrzadziej - mówił starosta krapkowicki Maciej Sonik przy okazji przekazania torby, którego dokonał Jacek Bialik, wiceprezes KSSE na ręce druha Norberta Kowalika.

(was)

eprasa.pl 0fcaacf67d

ALMAT
Automatyka Przemysłowa
Spółka z o.o.

PL- 47300 Krapkowice
ul. Opolska 103
www.almat-krapkowice.pl

Zatrudnimy pilnie:
ELEKTRYKÓW z uprawnieniami SEP lub bez.
MONTERÓW tras kablowych elektrycznych.

Zapraszamy do nas w godz. 8.00 – 14.00
tel. 77 44 67 479;
e-mail: biuro@almat-krapkowice.pl

OPTYKAn SROKA
FIRMA RODZINNA od 1990 roku

KRAPKOWICE ul. Opolska 4 (DWORZEC PKS) tel.77 466 53 59
KRAPKOWICE ul. Prudnicka 14 (koło Lidla) tel. 532 531 902
ZDZIESZOWIECE ul. Chrobrego 3 (koło PEPCO) tel. 880 33 11 13

OKULISTA • OPTOMETRYSTA
BADANIE WZROKU 5 DNI W TYGODNIU

Budopap SPÓŁKA Z O.O.
Krapkowice, ul. Opolska 103a,
tel. 77 4662065, fax: 77 4079657
e-mail: info@budopap.pl
www.budopap.pl

Twój dobry wybór!
Zatrudni pracowników budowlanych
(murarzy, cieśli szalunkowych, dekarzy, kierowców kat. C+E)

Warunki pracy:
• stała praca w prężnej firmie z ubezpieczeniami i zabezpieczeniami socjalnymi
• praca na miejscu (głównie powiat Krapkowice)

Wymagania:
• dobry stan zdrowia z możliwością pracy na wysokości
• kwalifikacje lub doświadczenie w zawodzie

Dodatkowe atuty:
• dyspozycyjność – posiadanie prawa jazdy
• doświadczenie w kierowaniu brygadą

NAJWYŻSZA JAKOŚĆ W BUDOWNICTWIE
PRZEDSIĘBIORSTWO FAIR PLAY

TRANS-PEL Piotr Pełka
tel. 77 466 01 04
602 652 713
e-mail: transpel.walce@gmail.com

Usługi Transportowo-Rozładunkowe
• OPAŁ (węgiel, groszek, drewno opałowe, PELLET)
• Materiały budowlane
• Skup złomu
• Pasze, koncentraty, superkoncentraty, premiksy
• Materiały do suchej zabudowy wnętrz
• Usługi ważenia samochodów 1-60 ton
• Nawozy pełny asortyment
Walce, ul. Zamkowa 10

OFERTA PRACY
Doradca klienta

Obszar sprzedaży produktów depozytowych jest dla nas wyjątkowo ważny, ponieważ to właśnie nasi pracownicy reprezentują Nasz Bank przed Naszymi Klientami

Osoba zatrudniona na tym stanowisku będzie odpowiedzialna za:
- aktywną sprzedaż produktów bankowych w obszarze klientów detalicznych i biznesowych w sprzedaży bezpośredniej,
- realizację zadań sprzedażowych,
- inicjowanie działań wspierających sprzedaż,
- pozyskiwanie i profesjonalną obsługę klientów,
- kształtowanie pozytywnego wizerunku Banku,
- przestrzeganie procedur i standardów obsługi klienta,
- obsługę kasowo-dysponencką.

Oczekujemy:
- wykształcenia co najmniej średniego,
- komunikatywności, umiejętności pracy w zespole oraz silnej motywacji do działania,
- znajomości obsługi komputera (MS Office),
- ambicji i zaangażowania w realizowaniu celów sprzedażowych,
- mile widziane doświadczenie w sprzedaży, znajomość ekonomii i rynku finansowego

Oferujemy:
- zatrudnienie na podstawie umowy o pracę,
- szerokie możliwości rozwoju oraz uczestnictwa w licznych szkoleniach,
- ciekawą pracę w dynamicznym zespole w rozwijającej się organizacji finansowej.,

Osoby zainteresowane prosimy o przesłanie CV oraz listu motywacyjnego drogą elektroniczną na adres sekretariat@bskrapkowice.pl Przesyłając CV przekazujecie Państwo dane osobowe, których administratorem będzie Bank Spółdzielczy w Krapkowicach, który będzie je przetwarzać w celach przeprowadzenia rekrutacji.

Więcej informacji jak wykorzystujemy Państwa dane można uzyskać pisząc na adres iod@bskrapkowice.pl lub w siedzibie Banku przy ul. Opolskiej 12 w Krapkowicach.

Szczegółowe informacje na str. internetowej banku lub pod nr tel. 774661491 wew.27

Wodociągi i Kanalizacja w Krapkowicach Sp. z o.o. ul. Czecha 1 poszukuje kandydata na stanowisko

maszynista Stacji Uzdatniania Wody

Wymagania: wykształcenie zawodowe lub średnie zasadnicze mile widziane elektryczne bądź uprawnienia energetyczne do eksploatacji urządzeń z grupy 1 i 3
Możliwa praca w systemie zmianowej

Zakres: Obsługa stacji uzdatniania wody, ujęć wody, pompowni wody, nadzorowanie pracy urządzeń uzdatniania wody poprzez system komputerowej wizualizacji i sterowania,

Oferujemy umowę o pracę na pełny etat, stabilność zatrudnienia, atrakcyjne warunki płacowe.

Proszę CV składać do dnia 05.11.2022r. w siedzibie Spółki przy ul. Czecha 1 lub wysłać drogą elektroniczną na adres wik_poczta@krapkowice.pl

P.V. PREFABET KLUCZBORK S.A. P.V.®

P.V Prefabet Kluczbork S.A jest działającym od ponad 60 lat, producentem wyrobów betonowych, które mają zastosowanie m.in. w kanalizacji deszczowej i sanitarnej, infrastruktury drogowej, kolejowej, oczyszczania ścieków. P.V Prefabet Kluczbork S.A w trzech funkcjonujących zakładach w Polsce zatrudnia ponad 240 osób. Laureat Prestiżowej Nagrody Złoty Laur za Umiejętności i Kompetencji.

Poszukuje kandydata na stanowisko:

PRACOWNIK PRODUKCYJNY
• PRACOWNIK POMOCNICZY • BETONIARZ • ZBROJARZ
Miejsce pracy: **Krapkowice**

Wymagania wobec kandydata:
- **Doświadczenie w pracy na w/w stanowisku.**
- **Mile widziane uprawnienia do prowadzenia wózka widłowego i suwnicy.**
- **Motywacja i chęci do pracy.**

Oferujemy:
- **Stabilne zatrudnienie w firmie o ugruntowanej pozycji na rynku.**
- **Bardzo Dobre wynagrodzenie w oparciu o umowę o pracę, benefit Karty Multi Sport oraz premię + nagrody za osiągane wyniki.**
- **Bardzo Dobre warunki finansowo socjalne.**
- **Możliwość rozwoju umiejętności oraz podnoszenia kwalifikacji zawodowych.**

Proces rekrutacji odbywa się w dwóch etapach:
W pierwszym etapie rekrutacji składanie dokumentów aplikacyjnych za pośrednictwem tylko poczty elektronicznej e-mail: kadry@pv-prefabet.com.pl
W drugim etapie rekrutacji odbywa się rozmowa kwalifikacyjna z kandydatem.

P.V. Prefabet Krapkowice S.A.
47-300 Krapkowice, ul. Opolska 102a
tel. 77/447-10-62, 77/446-74-01

Wyrażam zgodę na przetwarzanie przez P.V. PREFABET KLUCZBORK SPÓŁKA AKCYJNA moich danych osobowych ujawnionych w dokumentach aplikacyjnych zgodnie z Rozporządzeniem Parlamentu Europejskiego i Rady (UE) 2016/679 z dnia 27 kwietnia 2016r. w sprawie ochrony osób fizycznych w związku z przetwarzaniem danych osobowych i w sprawie swobodnego przepływu takich danych oraz uchylenia dyrektywy 95/46/WE (ogólne rozporządzenie o ochronie danych), na potrzeby kolejnych procesów rekrutacji prowadzonych przez P.V. PREFABET KLUCZBORK SPÓŁKA AKCYJNA, przez okres 2 lat od dnia przekazania moich danych".

eprasa.pl 0fcaacf67d

Basen będzie zamknięty oszczędnościowo?

Kryta pływalnia Delfin ogłosiła, że od 31 grudnia będzie tam trwać przerwa technologiczna. Nie byłoby w tym nic dziwnego, bo takie przerwy są co roku, gdyby nie fakt, że ma ona trwać „do odwołania". A wszystko przez ceny gazu.

„Jak co roku, przerwa technologiczna na pływalni Delfin w Krapkowicach jest niezbędna, aby zapewnić Państwu najwyższą jakość usług. Przerwa potrwa od 31 grudnia 2022 r. do odwołania" – czytamy w komunikacie na stronie internetowej Delfina. Ta wiadomość wzbudziła spore poruszenie, pojawiły się informacje i komentarze w internecie wiążące tę decyzję z podwyżkami cen ogrzewania i prądu. Jak wiadomo, zwłaszcza ogrzewanie jest kluczowe w przypadku basenów.

W czasie zimy kryte pływalnie generują największe koszty, a tymczasem w związku z rosnącymi kosztami energii i gazu samorządy szukają oszczędności, m.in. decydując się na wyłączenia latarń. Niektóre gminy w Polsce zapowiedziały wprost, że zamykają baseny, bo je na nie nie stać. Jest to bowiem najmniej niezbędny z obiektów gminnych…

Do burmistrza Krapkowic zwróciliśmy się z zapytaniami dotyczącymi tej kwestii: z powodu jakich prac remontowych lub inwestycyjnych będzie zamknięty tak długo basen Delfin?; czy wiadomo, ile one mają potrwać?; czy termin otwarcia basenu po przerwie jest uzależniony od cen gazu i prądu?; czy możliwe, że ta przerwa potrwa całą zimę?; czy są rozważane podobne decyzje w przypadku innych obiektów na czas zimowy?; w przypadku dłuższej przerwy co będzie z personelem?

Odpowiedź, jaka nadeszła, nie wyjaśniła wszystkich tych kwestii, potwierdziła jednak, że samorząd z niepokojem wyczekuje na podwyżki:

„Kryta Pływalnia „Delfin" będzie zamknięta z powodu zwykłego, corocznego przeglądu technologicznego. Prace powinny trwać około trzech, czterech tygodni. Wysokie ceny gazu mogą spowodować konieczność wydłużenia postoju. Czekamy - podobnie jak inne samorządy - na regulacje rządowe. Na dziś jednak innych postojów nie przewidujemy".

Przypomnijmy, podwyżki cen energii spodziewane są po 31 grudnia i budzą wielkie obawy.

W wypowiedzi dla „nto" Andrzej Kasiura mówi wprost: „ze względu na planowany wzrost kosztów zakupu gazu o kilkaset procent nie jesteśmy w stanie określić, czy gminę będzie stać na utrzymanie obiektu po Nowym Roku. Czekamy na interwencję ze strony rządu".

W poprzednich latach też wprowadzane były przerwy technologiczne w funkcjonowaniu basenu, ale zazwyczaj były one we wrześniu i trwały tylko po 10 dni.

Z zapytaniem o oszczędnościowe czasowe zamknięcie basenu w Gogolinie zwróciliśmy się również do włodarza tamtejszej gminy. Takie pogłoski krążą bowiem już od pewnego czasu.

- Na razie nie ma takiego zagrożenia – mówi burmistrz Joachim Wojtala.

Przypomnijmy, jednakże tydzień wcześniej informując o przekazanym gminie rządowym wsparciu w postaci dodatkowych wpływów z podatku dochodowego od osób fizycznych w kwocie 2 888 418 zł, cytowaliśmy burmistrza Wojtalę, który mówił, że dzięki tym pieniądzom „nie trzeba będzie wyłączać latarni ani zamykać basenu"… Przynajmniej na razie.

(bes)

Będzie więcej porad

W gminie Strzeleczki nadal będą udzielane bezpłatne porady prawne. Z takiej możliwości mieszkańcy będą mogli skorzystać aż pięć razy w tygodniu.

Przypomnijmy, że dotychczas tego rodzaju usługi były świadczone we wtorki, środy i czwartki. W ostatnim czasie zawarto jednak porozumienie ze starostwem powiatowym w Krapkowicach, dzięki któremu pomoc prawna będzie udzielana również w poniedziałki i piątki.

- Umowę w tej sprawie podpisałem kilka dni temu ze starostą krapkowickim – mówi wójt Marek Pietruszka. – Zachęcam do korzystania.

Punkt znajduje się w Strzeleczkach w sali Gminnego Ośrodka Kultury w Strzeleczkach (Rynek 4).

Umowa została podpisana w krapkowickim starostwie.

(mim), fot. (mp)

Kolejne ważne umowy podpisane

W ubiegłym tygodniu wójt Marek Pietruszka podpisał pięć umów związanych z rozbudową sieci wodociągowej i kanalizacyjnej w gminie Strzeleczki. Ich łączna wartość wynosi ponad 920 tys. zł.

Umowy zostały podpisane w siedzibie Urzędu Gminy w Strzeleczkach.

Pierwsze trzy umowy zostały zawarte z Zakładem Instalacyjno-Budowlanym „ISAN-BUD" Leszek Wołowiec z Niemodlina. Przedsiębiorstwo odpowiedzialne będzie za budowę odcinków sieci wodociągowej i kanalizacyjnej przy ul. Leśnej w Mosznej oraz przy ul. Sportowej, Polnej i Prudnickiej w Dobrej.

- Ponadto podpisaliśmy też umowę z firmą POLINSTAL Sp. z o.o., której przedmiotem jest rozbudowa sieci kanalizacyjnej w Dobrej, Mosznej i Komornikach – mówi wójt Marek Pietruszka.

Ostatnia umowa została zawarta z firmą Blk MACHINES Mateusz Blachucik z Zimnic Wielkich i dotyczy budowy odcinka sieci wodociągowej na ulicy Leśnej w Zielinie.

(mim), fot. gmina Strzeleczki

Po raz 11. doceniono twórczynie ludowe

Targi Miodów i Rękodzieła to jedno z najważniejszych wydarzeń odbywających się na terenie Muzeum Wsi Opolskiej w Opolu Bierkowicach. Według organizatorów tego dnia do skansenu przyjechało około 4 tysięcy osób. „Tygodnik Krapkowicki" objął wydarzenie patronatem medialnym.

Po raz 11. w Muzeum Wsi Opolskiej w Opolu doceniono twórczynie, które zdobią porcelanę. Najpiękniejszą pracę wykonała Grażyna Czekała. Jej talerz zachwycił drobnymi zdobieniami, precyzją i dobranymi kolorami. Tym samym twórczyni z gminy Gogolin zdobyła główną nagrodę w konkursie. Doceniono również dzieła takich twórczyń jak Małgorzata Mateja, Ewa Giemza i Teresa Ozimek. Podczas uroczystości wręczono też wyróżnienia i dyplomy za uczestnictwo.

W targach wzięła udział Irena Jasińska z Delicious Home Made.

W niedzielę 16 października można było zwiedzić skansen, spotkać lokalnych rękodzielników czy skosztować regionalnych przysmaków. Tradycyjnie nie zabrakło ciekawych pokazów: wykonywania kwiatów z bibuły i haftu krzyżykowego, wędzenia wędlin w zabytkowym kominie, liczenia na liczydle, garncarstwa czy malowania porcelany. Poza tym przygotowano kiermasz wyrobów pszczelich i rękodzieła. Można było zatrzymać się na chwilę przy stoiskach z tradycyjnymi wyrobami kulinarnymi. Uczestnicy wydarzenia mogli wziąć udział w pokazach przygotowywania kiszonek na zimę oraz wykonywania pączków serowych.

Grażyna Czekała z Gogolina zajęła pierwsze miejsce w XI Wojewódzkim Konkursie Malowania Porcelany.

Z innych atrakcji warto wymienić plenerowe występy zespołów folklorystycznych czy koncert w zabytkowym kościele. Dla dzieci przygotowano ciekawe warsztaty: malowania pszczół z drewna, wykonywania świec z więzy pszczelej czy technik plecionkarskich. Z innych atrakcji warto wymienić przejażdżki tandemem oraz gry i zabawy w stylu retro.

(mł), fot. (dl)

eprasa.pl 0fcaacf67d

Będą dodatkowe godziny niemieckiego

Przed dwoma tygodniami gmina Strzeleczki otrzymała rządową dotację w wysokości 2,8 mln złotych. Część pieniędzy ma być przeznaczona na sfinansowanie dodatkowych zajęć z języka niemieckiego.

Przypomnijmy, że temat obcięcia funduszy na dodatkowe godziny języka niemieckiego jako języka mniejszości w szkołach wywołał w gminie Strzeleczki wiele sporów. Do najostrzejszej wymiany zdań doszło w czerwcu bieżącego roku podczas sesji rady gminy. Udział w posiedzeniu (oprócz rajców i wójta) wzięli niespodziewanie udział wicemarszałek Zuzanna Donath-Kasiura oraz przewodniczący TSKN-u Rafał Bartek. Przedstawiciele urzędu marszałkowskiego próbowali przekonać lokalne władze samorządowe, aby sfinansowały z własnego budżetu naukę dodatkowych godzin niemieckiego jako języka ojczystego. Wójt Pietruszka jednak mówił, że gminie brakuje na ten cel pół miliona złotych. Włodarz powoływał się także na znaczny wzrost kosztów związanych z utrzymaniem placówek oświatowych. Podczas sesji wielokrotnie powtarzał, iż po znalezieniu brakujących funduszy chętnie przeznaczy je na dodatkowe godziny niemieckiego.

Wójt Marek Pietruszka trzyma projekt uchwały w sprawie zabezpieczenia środków w budżecie gminy na rok szkolny 2022/2023 na sfinansowanie dodatkowych zajęć edukacyjnych.

Argumenty wójta nie przekonywały jednak radnych należących do Klubu Radnych Niezależnych Gminy Strzeleczki (związani z mniejszością niemiecką). Ci postanowili więc przedłożyć na sesji rady gminy (zwołanej 12 września) projekt uchwały „w sprawie zabezpieczenia środków w budżecie gminy na rok 2022 celem sfinansowania dodatkowych zajęć edukacyjnych". Przewodniczący tego klubu przekonywał, że pieniądze na ten cel znalazłyby się w budżecie, gdyby tylko była taka wola ze strony władz gminy. Wójt jednak ripostował, mówiąc, iż tych środków nadal brakuje, a urząd przede wszystkim musi przygotować się na drastyczny wzrost cen za ogrzewanie i prąd. Projekt uchwały ostatecznie odrzucono.

Pieniądze się znalazły

Sytuacja zmieniła się miesiąc później. W poprzednim wydaniu „TK" pisaliśmy, że gmina Strzeleczki dostała rządową dotację w wysokości 2 888 419 złotych. Wójt Pietruszka tłumaczył, iż pieniądze przeznaczone będą przede wszystkim na zakup energii i montaż instalacji fotowoltaicznych na stacjach uzdatniania wody. Jak się jednak okazuje, część tych funduszy zostanie również przekazana na organizację dodatkowych zajęć języka niemieckiego.

- Wiele razy mówiłem, że jeśli znajdą się dodatkowe środki, sfinansujemy też dodatkowe godziny języka niemieckiego – mówi wójt Marek Pietruszka. – Cierpliwość miała tu zatem kluczowe znaczenie.

Teraz gmina będzie musiała ogłosić przetargi na zakup energii elektrycznej i opału. Po tym dopiero okaże się, ile zostanie funduszy na sfinansowanie lekcji niemieckiego. Warto jednak podkreślić, że cena energii elektrycznej dla gminy Strzeleczki będzie zamrożona do końca 2023 roku w wysokości 785 zł za MWh. Będzie to dla urzędu podwyżka o 12% w stosunku do kosztów energii ponoszonych w 2021 roku. To nie jest zbyt drastyczny skok.

- Dopiero po ogłoszeniu przetargu ustalimy, na ile godzin niemieckiego wystarczy nam pieniędzy – dodaje wójt Pietruszka.

Zasady prowadzenia zajęć ustalone zostaną w późniejszym terminie.

Projekt uchwały w tej sprawie już został opracowany. Podpisali się pod nim wójt gminy Strzeleczki, a także radni: Małgorzata Nocoń, Anna Piecha, Włodzimierz Wolny, Marek Kaliński, Henryk Kostka, Damian Nowak, Patryk Tannenbaum, Waldemar Weindich oraz Roman Wilczek. Rajcowie mają procedować projekt na jednej z najbliższych sesji.

Michał Mandola

Będą sprzedawać węgiel

Gmina Strzeleczki będzie pośredniczyć w sprzedaży węgla. System dystrybucji ma ruszyć najpóźniej w połowie listopada.

Zgodnie z przyjętą ustawą samorządy będą mogły włączyć się w dystrybucję węgla kamiennego wśród mieszkańców. Gmina Strzeleczki również dołączy do tego przedsięwzięcia.

Jak mówi wójt Marek Pietruszka, system dystrybucji węgla ma ruszyć najpóźniej w połowie listopada. Aktualnie urząd czeka jednak na wytyczne prawne w tej sprawie. O szczegółach sprawy informować będziemy naszych czytelników na bieżąco.

(mim)

Laptopy trafiają do uczniów

Gmina Strzeleczki zakupiła 86 laptopów, które trafią do dzieci z rodzin byłych pracowników PGR-ów. Część z nich już została przekazana.

Wójt Marek Pietruszka przekazał zestawy komputerowe.

Przypomnijmy, że samorząd w Strzeleczkach pozyskał 223 600 zł na zakup komputerów w ramach projektu grantowego „Wsparcie dzieci i wnuków byłych pracowników PGR w rozwoju cyfrowym – Granty PPGR". Program dedykowany był gminom popegeerowskim. Nabór ruszył 4 października ubiegłego roku i trwał do 5 listopada. Po blisko roku udało się ogłosić przetarg i zakupić sprzęt.

- Program miał na celu usprawnić realizację nauki, ale i przeciwdziałać wykluczeniu cyfrowemu – mówi wójt Marek Pietruszka. – Z otrzymanych środków zakupiliśmy 86 zestawów komputerowych, w skład których wchodzą laptop, torba, myszka i słuchawki.

Część tych zestawów została osobiście przekazana przez wójta w Urzędzie Gminy Strzeleczki w poniedziałek 17 października.

(mim), fot. gmina Strzeleczki

Są pieniądze, będzie niemiecki, czyli czas napisać prawdę, jak to było

Po obcięciu subwencji na nauczanie języka niemieckiego jako ojczystego liczba tych godzin została zredukowana z trzech do jednej tygodniowo, w konsekwencji czego gmina otrzymała mniejszą subwencję o prawie 500 tys. zł. Był to spory ubytek finansowy, biorąc pod uwagę rosnące ceny prądu oraz opału. Wiadomo było, że dziura budżetowa, która powstanie, będzie większa niż wspomniane 500 tys. zł i mogłaby sięgnąć nawet 1,5 miliona złotych, uwzględniając rosnące ceny energii i inflację, co byłoby katastrofalne w skutkach.

Gmina Strzeleczki, podobnie jak 14 innych gmin województwa opolskiego, które nie miały środków na sfinansowanie tych godzin, zmuszona była do szukania oszczędności na pokrycie kosztów bieżącego finansowania szkół i przedszkoli.

Część radnych inspirowana osobami z zewnątrz postanowiła na tej sytuacji zbić kapitał polityczny, składając projekt uchwały o przywróceniu godzin języka do planu lekcji, nie wskazując jednak w projekcie źródła finansowania tych godzin. To tak jakby małe dziecko w sklepie z zabawkami tupało nogami, chcąc wymusić na rodzicach zakup zabawki i nie pytając ich o to, czy mają na to pieniądze.

W całej tej sytuacji pewnie nie chodziło o to, żeby te godziny języka były, tylko o to aby zakłamać rzeczywistość i siać zamęt pod przekazem, że to wójt nie chce tych godzin. W tym celu przedmiotowo zostali wykorzystani również rodzice, którym przekazywano nieprawdziwe informacje, że są pieniądze i że to tylko kwestia mojej złej woli. Było to celowe działanie, ponieważ wszyscy radni byli świadomi tego, że nie mieliśmy tych środków w budżecie, a na zamknięcie szkoły lub przedszkola nigdy nie wyraziłbym zgody.

Od samego początku zarówno ja jak i moi radni deklarowaliśmy, że jeżeli te środki się znajdą, godziny języka wrócą niezwłocznie. Okazja ku temu nadarzyła się w dniu 10 października tego roku, kiedy to zostałem poinformowany, że gmina otrzymała dodatkowe środki w wysokości 2,8 miliona złotych.

Po otrzymaniu potwierdzonej informacji przygotowałem projekt uchwały intencyjnej o przywróceniu tych godzin, którą poparli wszyscy moi radni zgodnie z deklaracjami, które składaliśmy wcześniej naszym mieszkańcom.

Informacje o tym, iż taki projekt uchwały zostanie przeze mnie złożony, przekazałem między innymi mieszkańcom Strzeleczek na zebraniu 16 października, a sam projekt złożyłem w biurze rady następnego dnia. Oczywiście tak, jak to było wcześniej, po raz drugi trafiły się te same osoby, które próbując zbić kapitał polityczny, złożyły podobny projekt uchwały – tyle że trzy dni po moim.

No cóż, można i tak, tylko czy to wypada, aby przekazywać nieprawdziwe informacje, skłócać mieszkańców, a na sam koniec próbować podpiąć się pod czyjąś pracę?

Reasumując, chcę jednoznacznie przekazać informację, iż nieuwzględnienie tych godzin wcześniej w planie lekcji wynikało tylko i wyłącznie z braku środków finansowych, a dowodem tego jest fakt, iż po otrzymaniu odpowiedniej dotacji wraz z moimi radnymi niezwłocznie podjęliśmy inicjatywę przywrócenia tych zajęć.

nad. Marek Pietruszka

eprasa.pl 0fcaacf67d

Pogranicze polsko-czeskie - cz. II

Naszą zeszłotygodniową wycieczkę zakończyliśmy w Jeseniku. To stolica regionu i urocze miasteczko z ciekawym rynkiem. Nie ma tu wielu zabytków, ale warto zwiedzić Muzeum Jesenicka, mieszczące się w starym zamku ogrodzonym dawną fosą. Godną polecenia jest ekspozycja przedstawiająca procesy czarownic w późnym średniowieczu, które były przeprowadzane w tym rejonie szczególnie często. Na pewno warto zjeść w jednej z wielu miejscowych restauracyjek. A jak już jeść, to na pewno specjały kuchni czeskiej, jak choćby zupę czosnkową czy smażony ser z hranolkami, czyli frytkami i tatarską omaską (sosem), zwaną tu tatarką. Polecam też moravski vrabec (smażone kawałki mięsa) lub veprovą pecen (pieczeń wieprzową), koniecznie z knedlikami i zeli, czyli duszoną kiszoną kapustą. Będąc w Jeseniku, koniecznie też trzeba udać się na nieodległy Grafenberg, czyli do uzdrowiska Priesnitz.

Nazwa pochodzi od założyciela kurortu Vincenza Priesnitza, który w XIX w. wynalazł i udoskonalił wodolecznictwo. Od jego nazwiska mamy dzisiejszą nazwę „prysznic". Znajdziemy tu ekskluzywne hotele, sanatoria i pensjonaty. Może warto pomyśleć o dłuższym pobycie w tym miejscu. Nad uzdrowiskiem kręte ścieżki wiodą do kilku ujęć wody, w tym do Polskiego Źródła. Mamy też Park Balneologiczny, gdzie możemy, szczególnie latem, sami zażywać kąpieli leczniczych lub zamoczyć choćby nogi. Kurację wodą wynalezioną przez Priesnitza kontynuował potem Sebastian Kneipp, którego receptury stosuje się w ośrodku w Kamieniu Śląskim. Wkoło Jesenika mamy kilka ciekawych szlaków spacerowych, choćby do restauracji na Krizovym Vrchu, specjalizującej się w oryginalnych stekach czy do Certovych Kameni, z restauracją, schroniskiem i grupą fantastycznych skał (Czarcie Kamienie), skąd udać się można żółtym szlakiem, wręcz „spacerowym" do Rejviza.

Będąc w jednym z tych miejsc mamy już niedaleko do wieży widokowej na Zlatym Chlumie, niemal bliźniaczo podobnej do tej z Kopy Biskupiej w Górach Opawskich, które też należą do Jeseników. Z Jesenika pojedziemy w kierunku Bruntala, jadąc szeroką, choć dość krętą drogą na przełęcz Cervonohorske Sedlo. Warto wiedzieć, że to teren zlewiskowy trzech mórz: Bałtyckiego, Północnego i Czarnego. Dawna granica pomiędzy Śląskiem a Morawami oraz Prusami i Austrią. Wokół znajdują się fantastyczne szlaki turystyczne na pobliskie góry i do schronisk. Na przełęczy mamy dobry hotel i tzw. chatę – schronisko. W obu dobrze zjemy, a zimą to tereny wybitnie narciarskie, z dużą ilością wyciągów orczykowych. Zjeżdżając z przełęczy i podziwiając fantastyczne widoki, wjeżdżamy do miejscowości Kouty nad Desnou. Z niej możemy udać się kolejką krzesełkową w pobliże słynnej i nowoczesnej elektrowni szczytowo-pompowej, którą można zwiedzać – i naprawdę warto, bo to futurystyczna i fantastyczna budowla, dla której ścięto wierzchołek jednej z gór o wysokości ponad 1 300 m n.p.m. i utworzono tam górny, olbrzymi zbiornik wodny, z którego spuszcza się wodę w godzinach szczytu, uzyskując ekologiczną, jakże cenną energię elektryczną.

Z miejscowości Kouty kursuje na górę specjalny autokar, ale bilety na zwiedzanie należy rezerwować z wyprzedzeniem. Niedaleko stąd mamy starą papiernię w Velkich Losinach, arcyciekawy zamek i kąpielisko termalne. Wracając przez przełęcz do Beli pod Pradedem, udajemy się do miejscowości Vrbno pod Pradedem. Stąd kursują autokary do tzw. Owczarni, restauracji pod szczytem Pradziada (1 491m n.p.m.), skąd na piechotę możemy udać się na najwyższy szczyt Jeseników. Zimą pełno tu narciarzy, a latem turystów i rowerzystów.

I tu ciekawostka, bowiem na górze mamy restaurację z hotelem i częścią schroniskową oraz wieżą telewizyjną, którą świetnie widać z miejscowości naszego powiatu, o wysokości ponad 150 m, na którą można wjechać windą. I mimo że najwyższym szczytem w Czechach jest Śnieżka w Karkonoszach (Snezka, 1 602m n.p.m.), to najwyżej położony materialny punkt w tym kraju to właśnie szczyt owej telewizyjnej wieży. Widoki są oszałamiające. Widać Śnieżnik, Góry Sowie, Karkonosze, czasem nawet Wrocław, okoliczne miejscowości, odległe niekiedy o ponad 100 km i całe morze innych gór. Panoramy są opisane, więc łatwo można rozpoznać znane nam zakątki. Można z Pradziada udać się spacerem (niecałe 2 km) do najstarszego górskiego schroniska w Jesenikach – tzw. Szwajcarki na pyszne ciasto z jagodami, no i na piwko ma się rozumieć.

C.d.n.

Wawrzyniec Jasiński

Zdobądź choinkę z „Tygodnikiem Krapkowickim"!

Drodzy Czytelnicy, zapraszamy do kolejnej edycji akcji „Tygodnik Krapkowicki rozdaje choinki", która od wielu lat cieszy się ogromnym zainteresowaniem wśród mieszkańców naszego powiatu.

Do 6 grudnia w każdym numerze gazety będziemy drukować kupon. Zbierz ich jak najwięcej i spraw, aby jedna z 50 choinek mogła trafić właśnie w Twoje ręce. Wystarczy tylko wyciąć i wypełnić kupony. W przypadku e-wydania wydrukuj kupon z danego numeru i dołącz do niego potwierdzenie zapłaty za gazetę. Zbierz jak najwięcej oryginalnych kuponów, żeby zwiększyć swoje szanse na otrzymanie choinki! Na początku grudnia podamy informacje, gdzie i do kiedy będzie można dostarczyć zebrane kupony oraz przekażemy szczegóły związane z odbiorem choinek.

Już od dziś zacznij zbierać kupony i zaplanuj miejsce na tygodnikową choinkę w Twoim domu.

Partnerem akcji jest szkółka drzew i krzewów Adriana Riedla ze Ścigowa.

KUPON

Zdobądź choinkę z Tygodnikiem Krapkowickim

1

.....
Imię i nazwisko

TYGODNIK Krapkowicki

RIEDEL PLANTACJE CHOINEK ŻYWYCH

tel. 504 003 280

Wyrażam zgodę na przetwarzanie moich danych osobowych zawartych w kuponie "Zdobądź choinkę z Tygodnikiem Krapkowickim" organizowanym przez Tygodnik Krapkowicki zgodnie z ustawą z dnia 10 maja 2018 r. o ochronie danych osobowych Dz. U. 2018 poz. 1000., oraz umieszczeniu na liście laureatów na stronie internetowej www.tygodniku-krapkowicki.pl

P.V Prefabet Kluczbork S.A jest działającym od ponad 60 lat, producentem wyrobów betonowych, które mają zastosowanie m.in. w kanalizacji deszczowej i sanitarnej, infrastruktury drogowej, kolejowej, oczyszczania ścieków.
P.V Prefabet Kluczbork S.A w trzech funkcjonujących zakładach w Polsce zatrudnia ponad 240 osób.
Laureat Prestiżowej Nagrody Złoty Laur za Umiejętności i Kompetencji.

P.V. PREFABET KLUCZBORK S.A. P.V.®

Poszukuje kandydata na stanowisko:

MECHANIK UTRZYMANIA RUCHU Miejsce pracy: **Krapkowice**

Wymagania wobec kandydata:
- Wykształcenie o profilu mechanika, elektromechanika.
- Umiejętność czytania i posługiwania się rysunkami technicznymi, schematami hydraulicznymi oraz elektrycznymi w stopniu podstawowym.
- Min. 2 lata doświadczenia na podobnym stanowisku.
- Umiejętności z zakresu zagadnień elektrycznych, spawania oraz uprawnienia SEP do 1KV będą dodatkowym atutem.
- Terminowość i sumienność.
- Doświadczenie w naprawie oraz konserwacji suwnic będzie dodatkowym atutem.

Zakres obowiązków:
- Rozwiązywanie problemów związanych z funkcjonowaniem napędów mechanicznych głównie hydraulicznych, pneumatycznych.
- Wykonywanie konserwacji, napraw bieżących oraz planowanych remontów maszyn oraz oprzyrządowania.
- Usuwanie bieżących awarii maszyn oraz urządzeń.
- Analizowanie przyczyn awarii i wprowadzenie rozwiązań eliminujących źródło problemu.
- Drobne prace ślusarsko – spawalnicze.

Oferujemy:
- Stabilne zatrudnienie w firmie o ugruntowanej pozycji na rynku.
- Bardzo dobre wynagrodzenie w oparciu o umowę o pracę oraz coroczne podwyżki.
- Bardzo dobre warunki finansowo - socjalne.
- Możliwość rozwoju umiejętności oraz podnoszenia kwalifikacji zawodowych.

Wszystkim osobom aplikującym zapewniamy dyskrecję.
Informujemy, że skontaktujemy się wyłącznie z wybranymi kandydatami, którzy prześlą do nas drogą mailową lub osobiście kompletne aplikacje zawierające: CV.
Proces rekrutacja odbywa się w dwóch etapach:
W pierwszym etapie rekrutacji składanie dokumentów aplikacyjnych za pośrednictwem tylko poczty elektronicznej e-mail: kadry@pv-prefabet.com.pl
W drugim etapie rekrutacji odbywa się rozmowa kwalifikacyjna z kandydatem.

P.V. Prefabet Kluczbork S.A.
47-300 Krapkowice
ul. Opolska 102 a
tel. 77/447 10 62
Prosimy o dołączenie klauzuli

Wyrażam zgodę na przetwarzanie przez P.V. PREFABET KLUCZBORK SPÓŁKA AKCYJNA moich danych osobowych ujawnionych w dokumentach aplikacyjnych zgodnie z Rozporządzeniem Parlamentu Europejskiego i Rady (UE) 2016/679 z dnia 27 kwietnia 2016r. w sprawie ochrony osób fizycznych w związku z przetwarzaniem danych osobowych i w sprawie swobodnego przepływu takich danych oraz uchylenia dyrektywy 95/46/WE (ogólne rozporządzenie o ochronie danych), na potrzeby kolejnych procesów rekrutacji

eprasa.pl 0fcaacf67d

Będzie nowa inwestycja

Gmina Krapkowice konsekwentnie zapełnia tereny inwestycyjne! W środę 19 października w obecności burmistrza Andrzeja Kasiury podpisana została umowa sprzedaży inwestorowi aż 22 hektarów w strefie ekonomicznej w Rogowie Opolskim.

Spółka Selt po raz kolejny inwestuje w gminie Krapkowice.

Spółka Selt z Opola, renomowany producent systemów przeciwsłonecznych, kończy powoli budowę pierwszej części nowego zakładu na terenie gminy Krapkowice. Imponujący obiekt niebawem zostanie oddany do użytku. Teraz, dzięki kilkumiesięcznemu, wspólnemu działaniu władz Katowickiej Specjalnej Strefy Ekonomicznej, samorządu gminy Krapkowice i Krajowego Ośrodka Wsparcia Rolnictwa, prezes Tadeusz Selzer w imieniu spółki zakupił kolejne tereny na poszerzenie działalności gospodarczej firmy. Ta, według biznesowych założeń właściciela, w ciągu kolejnych dwóch lat powinna dwukrotnie zwiększyć powierzchnię produkcji i zatrudnić docelowo ponad 200 osób.

(dp)

Kupią taniej węgiel

Kierując się interesem mieszkańców, gmina Krapkowice zamierza przystąpić do rządowego programu sprzedaży węgla po preferencyjnych cenach, zgodnie z uchwaloną przez Sejm 20 października 2022 roku ustawą o zakupie preferencyjnym paliwa stałego przez gospodarstwa domowe.

Mieszkańcy gminy Krapkowice mogą już zgłaszać chęć zakupu węgla. Planowaną ilość można zgłaszać mailem, na adres: wegiel@krapkowice.pl, poprzez podanie także adresu nieruchomości i informacji o ewentualnym terminie zakupu (do 15 listopada, od 16 do 30 listopada, od 1 do 15 grudnia, od 16 do 31 grudnia).

Według rozporządzenia, które rząd ma zamiar wprowadzić, jedno gospodarstwo domowe będzie uprawnione do zakupu 1,5 tony węgla po preferencyjnej cenie w tym roku oraz dodatkowo 1,5 tony po 1 stycznia 2023 roku.

Co ważne, do zakupu węgla w cenie maksymalnie 2000 zł za tonę uprawnione będą te gospodarstwa, którym przysługuje dodatek węglowy. Są to osoby, którym wypłacono lub przyznano dodatek węglowy, lub które źródło węglowe mają wpisane i zgłoszone jako główne źródło ogrzewania swojego domu w Centralnej Ewidencji Emisyjności Ciepła.

Ponadto zakup węgla po preferencyjnej cenie będzie możliwy tylko w przypadku, kiedy ani wnioskodawca, ani żaden członek jego gospodarstwa domowego, na rzecz którego jest dokonywany zakup preferencyjny, nie nabyli paliwa stałego na sezon grzewczy przypadający na lata 2022–2023 po cenie niższej niż 2000 zł brutto za tonę w ilości co najmniej takiej, jaka będzie określona w rozporządzeniu.

W przypadku jakichkolwiek wątpliwości pomocą służą pracownicy Biura Planowania i Rozwoju Urzędu Miasta i Gminy pod tel. 77 4466 830.

(dp)

Pasowanie na ucznia

W piątek 21 października w Publicznej Szkole Podstawowej nr 1 w Krapkowicach odbyło się pasowanie na ucznia. Jest już tradycją, że uczniowie po pierwszych tygodniach przyzwyczajania się do nowego miejsca, kolegów oraz wychowawców przystępują do złożenia ślubowania. W tym roku w PSP nr 1 naukę rozpoczęło 62 uczniów w trzech klasach, a łącznie w gminie Krapkowice 216 pierwszoklasistów.

W uroczystości udział wziął burmistrz Krapkowic Andrzej Kasiura.

Uroczyste pasowanie na ucznia.

Uroczystość odbyła się w sali gimnastycznej przy udziale rodziców, nauczycieli oraz burmistrza Krapkowic Andrzeja Kasiury, który życzył uczniom udanego startu w szkolnych ławach.

- Wiem, że trafiacie do bardzo dobrze przygotowanej placówki, zarówno kadra, jak i zaplecze edukacyjne stoi tu i w pozostałych placówkach naszej gminy na wysokim poziomie - mówił burmistrz. - Dlatego Wam, drodzy uczniowie, jak i Waszym rodzicom nie pozostaje nic innego, jak z uśmiechem i satysfakcją uczestniczyć w życiu Waszej szkoły. Ponieważ dziś to również jest już Wasza szkoła.

(dp)

eprasa.pl 0fcaacf67d

Wojna na donosy

W niewielkiej wsi Pietna nie ma wiejskiej sielanki. Wręcz przeciwnie: aż wrze od konfliktów. Na udzielających się społeczników ktoś składa donosy i to do wielu instytucji. Koło gospodyń wiejskich oraz strażacy nie zamierzają jednak dać się szkalować i wynajęli kancelarię prawną.

Najpierw donos skierowany został do Państwowego Powiatowego Inspektora Sanitarnego w Krapkowicach jako „interwencja" dotycząca działalności koła gospodyń wiejskich i planowanych zawodów strażackich dla dzieci. Zostały one zorganizowane 10 września. Zarzuty były takie, iż rzekomo KGW prowadzi nielegalną dystrybucję posiłków i produktów żywnościowych, osoby zajmujące się tym nie posiadają wymaganych badań sanitarnych, a organizacja działa bez rejestracji. Inspektorzy zjawili się na zawodach i dokonali kontroli, ale nie stwierdzono żadnych nieprawidłowości. Gospodynie jednak poczuły się pokrzywdzone i wynajęły kancelarię adwokacką.

19 października zamieściły na swoim profilu facebookowym oświadczenie „w sprawie donosów kierowanych do instytucji publicznych", zawierające przestrogę dla autorów takich pism, iż „pomówienie jest przestępstwem" podlegającym karze grzywny lub ograniczenia wolności. „Kontynuacja wszelkich zachowań zmierzających do pomówienia Koła Gospodyń Wiejskich w Pietnej spotka się zatem z odpowiednią reakcją karną w celu ochrony dobrego imienia" – czytamy w piśmie. W oświadczeniu gospodynie informują też, że koło gospodyń wiejskich może prowadzić działalność zarobkową, w tym działalność gospodarczą oraz osiągać przychody m.in. ze sprzedaży wyrobów sztuki ludowej czy żywności regionalnej. A także – że członkowie koła posiadają aktualne badania sanitarno-epidemiologiczne.

- To dla nas bardzo przykra sytuacja – komentuje Aleksandra Kołomycka z zarządu KGW Pietna. - Dla nas i dla OSP, bo poczuliśmy się oczernieni, co potwierdziła kontrola przeprowadzona podczas festynu. Wszystko co robimy, jest legalne i zgodne z przepisami. Przykro nam było, że ktoś napisał, iż po pierwszym festynie, jaki zorganizowałyśmy w lipcu, rzekomo wiele osób miało źle się poczuć. To jest nieprawda. Włożyłyśmy tyle pracy, był to nasz debiut, impreza odbywała się pod patronatem domu kultury i starosty krapkowickiego. Działałyśmy w poczuciu, że robimy coś dobrego dla wioski, a tu się okazało, że komuś to bardzo przeszkadza, że chce podciąć nam skrzydła. Jakby chciał, byśmy przestały, a jesteśmy jedynym zarejestrowanym w powiecie kołem gospodyń.

Pietniańskie gospodynie chciały zapoznać się z treścią donosu i dowiedzieć się, kto je szkaluje, ale sanepid pisma nie udostępnił. Nie wiedzą, kto jest pod nim podpisany. Okazało się jednak, że osoba, która chciała im zaszkodzić, była na tyle zdeterminowana, że zadzwoniła również do stacji sanitarno-epidemiologicznej w Opolu – aby mieć pewność, że do kontroli na zawodach na pewno dojdzie…

Na donosie na KGW się nie skończyło. W świat poszły pisma wymierzone w działaczy miejscowej OSP: do komendanta wojewódzkiego Państwowej Straży Pożarnej, do komendanta powiatowego Państwowej Straży Pożarnej oraz do Urzędu Miasta i Gminy w Krapkowicach. Tu zarzutów było daleko więcej i ciężkiego kalibru (kopia anonimu została udostępniona strażakom celem możliwości ustosunkowania się do nich). OSP wynajęło tę samą kancelarię i również 19 października zamieściło na Facebooku oświadczenie. Zawiera ono tę samą przestrogę w sprawie pomówień jak pismo gospodyń. Kancelaria odniosła się też do poszczególnych zarzutów. Np.:

„Obecny prezes OSP nic nie robi i bałamuci i skłóca ludzi" - „zarówno prezes zarządu jak i cały zarząd sumiennie wykonuje powierzone obowiązki oraz cieszy się szacunkiem, zaufaniem (…) zarzut bez wskazania konkretnych okoliczności stanowi przestępstwo pomówienia";

„Nie wiadomo, ile jest pieniędzy w kasie i co się z nimi dzieje" - „dokumentacja finansowa OSP jest prowadzona zgodnie ze statutem, większość operacji finansowych odbywa się poprzez rachunek bankowy OSP, każda dokonywana operacja posiada dokument księgowy. Zarząd OSP w Pietnej (…) dokumentuje swoją pracę (…) terminowo wypełnia obowiązki sprawozdawcze (…)";

„Fałszowanie danych osób wyjeżdżających do akcji" – „zgodnie z art. 270 kodeksu karnego podrabianie lub przerabianie dokumentu lub użycie takiego dokumentu jako autentycznego podlega grzywnie, karze ograniczenia wolności albo pozbawienia wolności od 3 miesięcy do lat 5! Zarząd oraz członkowie nie podejmują działań niezgodnych z prawem. Gromadzona dokumentacja odpowiada stanowi faktycznemu i jest dostępna dla właściwych instytucji kontrolnych";

„Brak badań i przeszkolenia osób wyjeżdżających do akcji" - „wszystkie wyjazdy organizowane przez OSP w Pietnej, w tym dane dotyczące osób w nich uczestniczących, są udokumentowane zgodnie z przepisami obowiązującego prawa, wszyscy uczestnicy posiadają niezbędne przeszkolenie oraz aktualne badania zdrowotne (…)";

„Obecna naczelniczka (…) nie radzi sobie z (…) sytuacją" - „zarząd OSP w Pietnej w całości odrzuca również wskazany wyżej zarzut, akcentując i potwierdzając, że pani Adriana Malina rzetelnie, profesjonalnie, konsekwentnie i z pełnym zaangażowaniem wykonuje wszystkie powierzone jej obowiązki (…)".

Prezes OSP w Pietnej Waldemar Domżalski nie kryje swojego oburzenia w tej sprawie:

- To jest bardzo krzywdzące: ludzie się angażują, poświęcają swoją pracę, czas i niejednokrotnie nawet jeszcze dokładają się finansowo, sponsorując różne działania, a ktoś to neguje, chce zaszkodzić, oszkalować – mówi prezes. - To przecież zniechęca ludzi do pracy społecznej, ja nie wiem, jak ta sytuacja wpłynie na naszych działaczy i na panie z koła gospodyń, czy ludzie się nie wykruszą, ale myślę sobie, że tym osobom może właśnie o to chodzi?

Pikanterii aferze dodaje fakt, że pod donosami dotyczącymi straży widnieje nazwisko obecnego sołtysa wsi Henryka Weissa oraz jednego z jego kolegów i sąsiadów.

- My znamy nazwiska osób podpisanych pod donosem, tyle że zrobiliśmy konfrontację i ci panowie się tego wypierają – dodaje Domżalski. – Mówią, że to ktoś się za nich podpisał. Ale to w takim razie powinni zgłosić to organom ścigania! Fałszowanie podpisów to jest poważne przestępstwo. Nic nam jednak nie wiadomo, żeby oni to zgłosili policji. Sprawa jest poważna, bo i zarzuty są poważne, dlatego wynajęliśmy prawnika.

Pomówienia ścigane są z powództwa cywilnego. Ani strażacy, ani gospodynie póki co pozwu nie złożyli.

- Ale jeśli to się powtórzy, to już wystąpimy na drogę sądową – mówi prezes. – Póki co chcieliśmy uświadomić tej osobie lub osobom, co robi i co za to grozi. Łatwo rzucać na kogoś potwarz, już kilka lat temu mieliśmy podobną sytuację, gdy „Nowiny Krapkowickie" publikowały szkalujące nas opinie. Nas i byłego sołtysa – strażaka. Teraz ten ktoś znów atakuje.

Zniesmaczone są również gospodynie:

- Ten, kto to robi, chyba nie zdaje sobie sprawy, jak poważne konsekwencje mogą wyniknąć z takich donosów – dodaje Aleksandra Kołomycka. – Dlatego uważamy, że jeśli ktoś się podszywa, to trzeba to koniecznie wyjaśnić! Najbardziej poszkodowana jest tu pani naczelnik OSP.

Sprawa odbiła się szerokim echem nie tylko we wsi, ale również w całym powiecie. Pod postami z oświadczeniami kancelarii adwokackiej posypała się lawina komentarzy: jedne wyrażają oburzenie, inne dodają otuchy społecznikom. Wpisów dokonują mieszkańcy, ale również starosta Maciej Sonik, wicestarosta Sabina Gorzkulla, wójtowie Marek Pietruszka i Marek Śmiech. 20 października głos zabrał też burmistrz Krapkowic:

„Druhowie OSP Pietna! Od pierwszego dnia, od wpływu tego bulwersującego pisma, jestem z Wami. Wspólna rozmowa z Zarządem OSP, a także z Mieszkańcami Sołectwa o zarzutach zawartych w donosie, do którego podpisania NIKT SIĘ NIE PRZYZNAJE, potwierdzają, że pismo jest wyjątkowo krzywdzące. Pozytywną opinię o działalności jednostki OSP Pietna oraz braku jakichkolwiek uchybień opisanych w piśmie, przesłałem do Komendy Wojewódzkiej i Komendy Powiatowej Straży Pożarnej. Tym niemniej bardzo zachęcam do powściągliwości w publicznej ocenie osób rzekomo pod pismem podpisanych. Zwłaszcza, że osoby o umieszczonych na piśmie nazwiskach zdecydowanie ZAPRZECZAJĄ, że mają cokolwiek z tym wspólnego (o czym mówili także na zebraniu sołeckim). Podszywanie się i posługiwanie tymi nazwiskami jest szczególnie bulwersujące i naganne. Liczę na wyjaśnienie tego faktu przez odpowiednie instytucje".

O komentarz w sprawie zwróciliśmy się również do sołtysa Henryka Weissa. Ten zarzeka się, że ktoś się pod niego i jego znajomego podszywa:

- Ta sytuacja jest przykra i krzywdząca nie tylko dla strażaków i koła gospodyń, ale również i dla mnie, i dla tej drugiej osoby – mówi Henryk Weiss. - Napisałem oświadczenie w tej sprawie i złożyłem burmistrzowi, wyjaśnialiśmy to też na zebraniach wiejskim i OSP.

W piśmie tym sołtys oświadcza, że nie ma żadnej wiedzy o nieprawidłowościach w OSP ani o działalności pani naczelnik, co więcej potwierdza, że w jego opinii OSP „działa prawidłowo".

- Mój sąsiad poszedł w tej sprawie na policję, chciał złożyć zawiadomienie, ale usłyszał, że z tą sprawą nic nie idzie zrobić – mówi Weiss. - W tym piśmie ktoś podpisał się nazwiskami, nie podał jednak imion, nie można więc nawet stwierdzić, że ktoś podszywa się pod Henryka Weissa, bo Weisssów jest wielu. To samo dotyczy mojego sąsiada. Nie można mówić też o fałszowaniu podpisów. Nie wiem, co jeszcze mogę zrobić w tej sprawie: może zlecę opinię do grafologa, żeby ocenił czy to moje pismo. Ja myślę, że ktoś chciał złożyć donos, a nasze nazwiska napisał, aby go uwiarygodnić.

Jak było? Trudno dojść do prawdy. Są tylko domysły i podejrzenia.

Beata Szczerbaniewicz

Pierwszy urzędnik wyróżniony

Pracownik wydziału administracji i spraw obywatelskich w krapkowickim starostwie Joanna Brząkała zajęła trzecie miejsce w plebiscycie na Najsympatyczniejszego Urzędnika Roku 2022 w powiecie krapkowickim, którego organizatorem był „Tygodnik Krapkowicki". Przekazanie gratulacji i wręczenie wyróżnienia miało miejsce w piątek 21 października.

Joanna Brząkała z krapkowickiego starostwa głosami naszych czytelników po raz drugi została wyróżniona w plebiscycie na najsympatyczniejszego urzędnika w powiecie krapkowickim.

Już po raz piąty nagradzamy najsympatyczniejszych urzędników w powiecie. Joanna Brząkała po raz drugi stanęła na podium naszego konkursu (podobne wyróżnienie odebrała także w plebiscycie przeprowadzonym w 2020 r.). W tym roku otrzymała niecałe 20% głosów, co pozwoliło jej na zajęcie trzeciego miejsca. Pamiątkową tabliczkę oraz kwiaty laureatce wręczyli starosta Maciej Sonik, wicestarosta Sabina Gorzkulla oraz przedstawiciele redakcji – wiceprezes zarządu grupy mediowej „Tygodnik" Konrad Bassek i kierownik działu marketingu Dawid Laskowski.

- Bardzo dziękuję za oddane na moją osobę głosy w konkursie na najsympatyczniejszego urzędnika w powiecie krapkowickim. Jest to dla mnie bardzo miłe wyróżnienie oraz docenienie mojej pracy – mówiła laureatka.

Joannie Brząkale jeszcze raz serdecznie gratulujemy przyznanego wyróżnienia i życzymy wielu zawodowych sukcesów oraz satysfakcji z wykonywanej pracy i niesłabnącej życzliwości ze strony mieszkańców powiatu krapkowickiego.

Niebawem przedstawiciele naszej redakcji odwiedzą również kolejnych laureatów wyłonionych w tegorocznym plebiscycie.

(nika)

Burmistrz Krapkowic informuje, że na tablicach ogłoszeń Urzędu Miasta i Gminy Krapkowice oraz na stronach internetowych urzędu zostały podane do publicznej wiadomości wykazy nieruchomości przeznaczone do sprzedaży:
- w drodze bezprzetargowej, działka nr 304/3 m. 5, obręb Krapkowice,
- w drodze przetargu ograniczonego, działka nr 210/14 m. 8, obręb Krapkowice.

eprasa.pl 0fcaacf67d

Umowa podpisana, zatem - do dzieła!

Po pozytywnie rozstrzygniętym przetargu w minionym tygodniu gmina podpisała umowę z wykonawcą zadania rozbudowy i termomodernizacji Publicznej Szkoły Podstawowej w Malni. Prace mają potrwać do czerwca 2024 roku.

Postępowanie przetargowe wygrała firma z Opola, która podjęła się wykonania inwestycji za kwotę 9 047 632,54 zł. Inwestycja realizowana jest przy wsparciu finansowym z Rządowego Funduszu Polski Ład: Program Inwestycji Strategicznych w kwocie 8 142 869 zł.

- Jeszcze w październiku mają rozpocząć się prace przygotowawcze - mówi wiceburmistrz Krzysztof Reinert. - Na pierwszej radzie budowy wykonawca będzie ustalał kolejność prac. Musi brać pod uwagę, że roboty budowlane będą się odbywać podczas całodniowej działalności szkoły. W związku z tym zachodzi bezwzględna potrzeba zachowania ciągłości dostawy prądu, wody, odbioru ścieków oraz ogrzewania.

Uroczyste podpisanie umowy z wykonawcą nastąpiło 18 października w sali gimnastycznej szkoły. Wzięli w nim udział przedstawiciele urzędu oraz dyrektor szkoły.

Przedmiot zamówienia obejmuje prace budowlane i termomodernizacyjne, m.in. ocieplenie ścian budynku, odwodnienie, wymianę źródeł ciepła, wykonanie instalacji do przyłącza gazu ziemnego, modernizację instalacji c.o., termomodernizację sali gimnastycznej, montaż paneli fotowoltaicznych, modernizację stołówki i kuchni oraz wymianę istniejącej stolarki okiennej w budynku szkoły.

W ramach rozbudowy powstaną pomieszczenia dla dodatkowego oddziału przedszkolnego i trzech klas szkolnych wraz z zapleczem sanitarnym, a także powiększona zostanie stołówka.

(bes), fot. gmina Gogolin

Zagłosuj na gogolińskie śpiewanie

Od 20 października do 10 listopada trwa głosowanie - internetowe i papierowe - na zadania rywalizujące o dofinansowanie w V edycji Marszałkowskiego Budżetu Obywatelskiego. Mieszkańcy powiatu krapkowickiego mogą oddawać głosy na projekt zgłoszony przez Gminny Ośrodek Kultury w Gogolinie.

„Rekordowo na ludowo w rytmach orkiestr dętych - 800 lat Gogolina" – tak brzmi nazwa projektu, który walczy teraz o głosy, by otrzymać wsparcie finansowe z kolejnej edycji Marszałkowskiego Budżetu Obywatelskiego. Do podziału są w sumie 3 mln zł. Zadania powiatowe mogą uzyskać wsparcie w wysokości od 50 do 100 tys. zł.

Z terenu naszego powiatu zgłoszona została tylko jedna propozycja. To właśnie bicie rekordu w rytm orkiestr. Chodzi o rekord śpiewania i grania pieśni ludowej „Poszła Karolinka do Gogolina", który ma być elementem programu obchodów jubileuszu 800-lecia Gogolina w 2023 roku. Śpiewać będą wszyscy chętni, a grać ma sześć zaproszonych już na wydarzenie orkiestr dętych z terenu powiatu krapkowickiego. Nawiasem mówiąc, będzie to już V edycja bicia tego rekordu w Gogolinie…

Jak można zagłosować? Jeśli chodzi o formę tradycyjną, karty do głosowania są dostępne w GOK-u w Gogolinie, w świetlicach wiejskich oraz u sołtysów. Łatwiej jednak zrobić to internetowo. Wyniki głosowania mają być podane do publicznej wiadomości do 10 stycznia 2023 r.

Więcej informacji: https://glosowanie.opolskie.pl/

(bes)

Szafa dla potrzebujących stanie przed dworcem

Powraca akcja „Ciepła Szafa". Po raz kolejny zorganizuje ją Centrum Usług Społecznych w Gogolinie. Można będzie przyjść oddać ciepłe ubrania lub je pobrać.

Wydarzenie zaplanowano na 25 i 26 października. Podobnie jak rok temu (i wiosną) przed siedzibą CUS-u – która mieści się przy dworcu PKP - staną szafy, stoły i stragany z kurtkami, czapkami czy swetrami. Idea akcji jest prosta: jeśli ktoś ma rzeczy, których już nie potrzebuje, może je przynieść i oddać innym. I odwrotnie: osoby potrzebujące mogą przyjść poszukać ubrań dla siebie lub dzieci. CUS zaprasza wszystkich zainteresowanych w godzinach 10.00-13.00. Akcja dotyczy odzieży jesiennej oraz zimowej.

(bes)

Olimpiada seniorów po raz trzeci

11 drużyn sześcioosobowych rywalizowało w sportowych konkurencjach podczas gogolińskiej Seniorady. Była flaga olimpijska oraz znicz, który podczas otwierającego imprezę uroczystego przemarszu drużyn niósł w ręku burmistrz Joachim Wojtala.

W olimpiadzie rywalizowało 11 drużyn seniorów.

Zawody sportowe będące jednym z punktów programu trwającego gogolińskiego Miesiąca Seniora odbyły się 22 października w prawdziwie olimpijskim stylu. W 8 sportowych konkurencjach rywalizowały reprezentacje sołectw i dzielnic Gogolina, a także drużyny DSS Święta Barbara w Kamionku, gogolińskiego Klubu Seniora oraz Uniwersytetu III Wieku. Były m.in. rzuty do kosza, strzały do bramki, slalom z dużą piłką gimnastyczną, a także układanie piramidy z ekokartonów. Była również konkurencja związana z udzielaniem pierwszej pomocy. Seniorzy pod okiem strażaków z OSP Odrowąż musieli wykazać się umiejętnością resuscytacji na fantomie z udziałem automatycznego defibrylatora.

W tej olimpiadzie wszyscy byli zwycięzcami: każdy otrzymał pamiątkowy puchar oraz pamiątkową czapkę sportową. Nagrodzono też drużynę, która najlepiej dopingowała zawodników: bezkonkurencyjni okazali się pracownicy i mieszkańcy Domu Spokojnej Starości Św. Barbara w Kamionku.

W trakcie niemal trzygodzinnego spotkania nie zabrakło też atrakcji muzycznych i tanecznych w postaci występów artystycznych dzieci i młodzieży oraz grupy 50 lat + VAT. Instruktorka z GOK-u Karolina Konieczny poprowadziła też zumbę dla seniorów.

(bes), fot. gmina Gogolin

eprasa.pl 0fcaacf67d

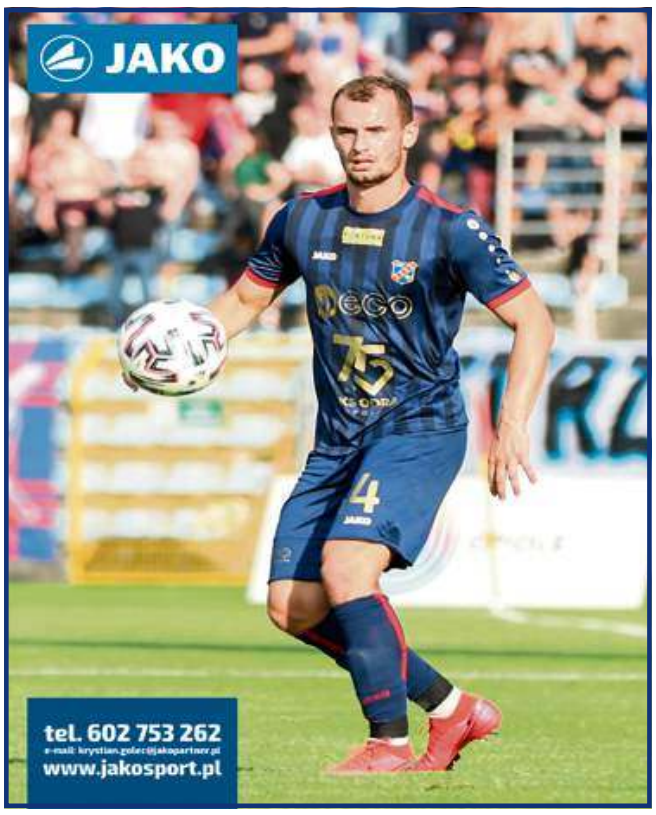

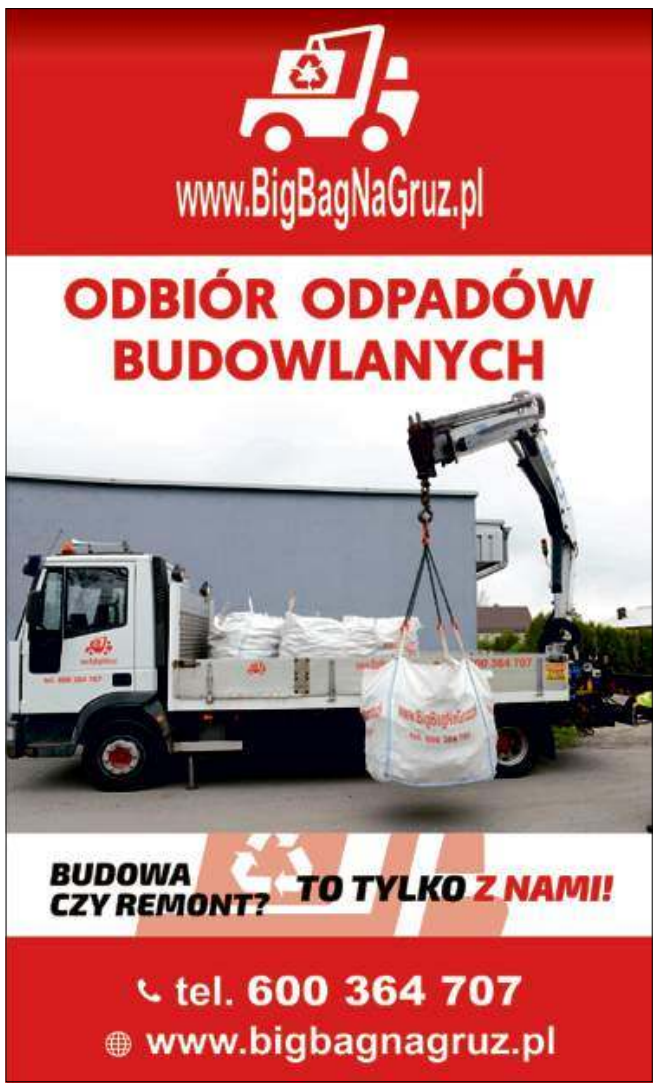

POST SCRIPTUM...
Michała Mandoli

Wspominki z Saksonii, cz. I

W poprzednim felietonie co nieco opowiedziałem o trudnej historii NRD. Wspomniałem, że dziś wschodnie Niemcy są zupełnie inne niż jeszcze 40-50 lat temu. Postanowiłem więc, że w najbliższych felietonach podzielę się z czytelnikami wspomnieniami z moich wschodnioniemieckich podróży. Wschodnie Niemcy przede wszystkim kojarzą nam się z Saksonią. Z kolei Saksonia kojarzy nam się najbardziej z Dreznem. O tym wspaniałym mieście mógłbym opowiadać całymi godzinami.

Najważniejszym punktem na turystycznej mapie Drezna jest oczywiście rezydencja Wettynów, czyli (innymi słowy) zamek książąt saksońskich, który jest przykładem sztuki renesansowej i barokowej. Z zamku warto przejść do Hofkirche, czyli katedry pw. św. Trójcy. Miałem kiedyś to szczęście, że wikariusz tego kościoła zabrał mnie na prywatną wycieczkę po krypcie Wettynów, która znajduje się w piwnicach świątyni. Ah… to była prawdziwa podróż w czasie, aczkolwiek było mi trochę wstyd, gdy Niemiec wykazał się większą wiedzą na temat historii królów Polski niż ja. No cóż, to był historyk z zamiłowania, a nie jakiś amator. Abstrahując jednak od tego: warto nieco więcej uwagi poświęcić wyposażeniu kościoła. Zerknijcie koniecznie na obraz Antona Raphaela Mengsa w ołtarzu głównym. Monumentalne dzieło przedstawia biblijną scenę wniebowstąpienia. Dynamika scenerii robi ogromne wrażenie. Można stać i patrzeć godzinami. Warto też zerknąć do bocznej kaplicy pamięci, gdzie znajduje się modernistyczny ołtarz z wizerunkiem Piety autorstwa Friedricha Pressa. To miejsce bardzo często jest pomijane przez turystów w tej świątyni. Miłośnicy modernistycznej architektury sakralnej powinni tu zajrzeć obowiązkowo. Przy odrobinie szczęścia można też załapać się na dobry koncert muzyki organowej na organach wybudowanych przez Gottfrieda Silbermanna, organmistrza epoki baroku. Na ten temat będzie więcej w najbliższym felietonie, gdy na tapetę weźmiemy inne saksońskie miasto.

Z Hofkirche warto przejść do drezdeńskiej opery i kompleksu Zwingera. Tam obowiązkowo trzeba kupić bilet do galerii sztuki. Obrazy w niej zgromadzone należą do najsłynniejszych na świecie. W centralnym punkcie wystawy znajduje się „Madonna Sykstyńska" autorstwa Rafaela Santi, piękny obraz z XVI wieku z charakterystycznymi dwoma aniołkami pod Matką Boską. To trzeba zobaczyć na żywo, a nie tylko na pudełkach po piernikach.

Jedną z najbardziej charakterystycznych budowli miasta jest oczywiście Frauenkirche, czyli ewangelicki kościół Marii Panny. Budynek został zbombardowany podczas II wojny światowej i co ciekawe, w latach powojennych nie został odbudowany. Władze NRD traktowały ruiny świątyni jako pomnik przeciw wojnie. Prace związane z odbudową obiektu rozpoczęły się po upadku muru berlińskiego, a ostatecznie zakończono je w 2005 roku. Wówczas świątynia została na nowo konsekrowana. Cechą charakterystyczną tego kościoła są czarne kamienie na elewacji, które splatają się z jasnym piaskowcem. To celowy zabieg mający na celu ukazać, że świątynia została częściowo zrekonstruowana z wykorzystaniem oryginalnego budulca.

Po takiej podróży warto przejść na drugą stronę Łaby do dzielnicy Neustadt. Ten zakątek Drezna to prawdziwa gratka dla fanów alternatywnego miasta. Ciekawe, kolorowe kamienice z grającymi rynnami to tylko niewielki wycinek atrakcji, jakie można tam zobaczyć. Później proponuję usiąść w ogródku piwnym nad brzegiem Łaby z widokiem na stare miasto. Wiadomo, ten punkt jest szczególnie urokliwy w okresie letnim, kiedy muska nas ciepły powiew wiatru. Tam warto kupić sobie litrowe piwo w szklanym kuflu i precle. Nic tylko siedzieć, pić, słuchać i podziwiać.

W Dreźnie jest wiele pięknych miejsc, które warto odwiedzić, a ja wymieniłem zaledwie kilka. Można zrobić sobie kilkudniową wycieczkę, np. szlakiem Polaków związanych z miastem, albo przyjechać na słynny drezdeński Weihnachtsmarkt i podziwiać niezwykły bożonarodzeniowy klimat. Drezno jest po prostu piękne o każdej porze. Cdn.

eprasa.pl 0fcaacf67d

Wyróżnili nauczycielkę

Stowarzyszenie Hospicjum Opolskie zarządzające Centrum Opieki Paliatywnej „Betania" podczas corocznej gali nagrodziło wolontariuszy i darczyńców. Wyróżnienie trafiło m.in. do nauczycielki Publicznej Szkoły Podstawowej w Walcach i Brożcu Agaty Makioli.

Agata Makiola (w środku) odebrała wyróżnienie podczas uroczystej gali.

Spotkanie odbyło się w czwartek 20 października w Miejskiej Bibliotece Publicznej w Opolu. Podczas wydarzenia podsumowano pracę i działalność hospicjum Betania. Jak co roku nagrodzono też osoby zasłużone dla placówki. Wśród nich była Agata Makiola, która jest koordynatorką projektu „I Ty zostań ambasadorem hospicjum Betania" w szkołach gminy Walce, które uczestniczą w tym przedsięwzięciu od 2020 roku. Uczniowie organizowali już zbiórki na rzecz podopiecznych Betanii, szyli też tzw. pożeracze smutków. Agata Makiola otrzymała tytuł Superwolontariusza i odebrała wyróżnienie z rąk prezesa stowarzyszenia księdza Mariana Niemca i wojewody opolskiego Sławomira Kłosowskiego.

„Wyróżnienie i tytuł dedykuję Wam, kochani uczniowie i Wam, drodzy rodzice" – napisała Agata Makiola w poście na Facebooku. „To dzięki Waszemu zaangażowaniu i hojności wspomagamy pacjentów hospicjum, których na dzień dzisiejszy jest 17 stacjonarnie i 50 w hospicjum domowym. Przed nami kolejne kwesty, zbiórki i pieczenie świątecznych ciasteczek oraz robienie stroików i kartek świątecznych, na które z utęsknieniem czekają podopieczni hospicjum. Już dzisiaj serdecznie zapraszam do udziału w akcjach i z góry dziękuję, bo wiem, że na Was zawsze można liczyć".

(mn), fot. (PSP Walce)

Towarzystwo Społeczno-Kulturalne Niemców na Śląsku Opolskim organizuje warsztaty umożliwiające poszerzenie umiejętności pracy z dziećmi z elementami zabaw muzycznych i tańców. Zapraszamy w szczególności nauczycieli przedszkoli i szkół, animatorów kultury, działaczy mniejszości niemieckiej i inne osoby zainteresowane doskonaleniem kompetencji pracy z dziećmi połączone z edukacją regionalną.
Celem warsztatów jest praca z dorosłymi nad tym, by w jak najlepszy sposób móc przekazać dzieciom bogactwo kulturalne regionu, w którym mieszkają, jak również wzmacniać ich poczucie tożsamości. Mamy nadzieję, że dzięki temu uda się wzbudzić u dzieci większą otwartość na świat oraz chęć współpracy w grupie. Mamy również nadzieję, że spotkania będą okazją do wymiany doświadczeń między uczestnikami.

Warsztaty odbędą sie 12-13.11.2022

w Opolu w Restauracji Opolanka.

Koszt udziału w warsztatach wynosi 50 zł.

Gwarantujemy nocleg i pełne wyżywienie.

Warsztaty poprowadzą:
• W sobotę Elisabeth Kampa, która prowadziła zespół tańca ludowego Wal-Nak.
• W niedzielę Iga Fedak.

Uczestnicy nauczą się układów tanecznych do śląskiej i niemieckiej muzyki ludowej, poruszana będzie tematyka metodyki pracy z dziećmi w oparciu o muzykę ludową.
Wymagane jest wcześniejsze zgłoszenie:
andrea.pownuk@skgd.pl oraz nr. tel. +48 506 264 831

Termin zgłoszeń mija 04.11.2022. Liczba miejsc ograniczona!

Serdecznie zapraszamy!

Projekt finansowany jest przez Urząd Marszałkowski Województwa Opolskiego oraz Ministerstwo Spraw Wewnętrznych i Ojczyzny RFN.

Jesienne smakołyki

Coś dla podniebienia i występy artystyczne – tak w skrócie można opisać XI Wystawę Jesiennych Stołów Kół Związku Śląskich Kobiet Wiejskich, jaka odbyła się w niedzielę 23 października w Brożcu.

Stół przygotowany przez gospodynie z Brożca.

Tego dnia do miejscowej stodoły zjechało wielu gości z całej gminy, województwa i nie tylko. Wydarzenie rozpoczęło się o godz. 14.00 wspólną modlitwą różańcową, a następnie był czas na świętowanie i degustację przygotowanych potraw.

Stoły aż uginały się od przysmaków przygotowanych przez panie z poszczególnych kół, m.in. z Brożca, Walec i Kórnicy. Wśród przygotowanych dań i słodkości znalazły się ciasta, przetwory czy sałatki.

W części artystycznej wystąpili: zespół folklorystyczny Walczanki, bawarska kapela Brass Boyz z Schongau oraz lokalne zespoły amatorskie. Panie ze Związku Śląskich Kobiet Wiejskich postanowiły wspomóc potrzebujących, przeprowadzając podczas imprezy zbiórkę warzyw i owoców, które trafią do Domu Samotnej Matki w Opolu.

(mn), fot. (GOK Walce)

Wydarzenie cieszyło się dużym zainteresowaniem.

Wystąpili w Czechach

W czeskiej miejscowości Vrbno pod Pradedem odbył się XXVII Międzynarodowy Festiwal Chórów. Gminę Walce reprezentował Brosci Chorus.

Muzycy z Brożca na czeskiej scenie.

Wydarzenie odbyło się w sobotę 22 października w tamtejszym ośrodku kultury. Oprócz muzyków z Brożca na scenie zaprezentowali się Głubczycka Szkoła Chóralna „Angelus Cantat", Pěvecký sbor Bílovec oraz Pěvecký sbor města Vrbna pod Pradědem. Muzycy wzięli również udział w uroczystej kolacji połączonej z rozdaniem nagród.

(mn), fot. Brosci Chorus

eprasa.pl 0fcaacf67d

Czy wiesz, że ... dzięki Funduszom Europejskim w powiecie krapkowickim prawie 300 uczniów otrzymało lepszą edukację?

EUROPEJSKIE OPOLSKIE
FUNDUSZE UE MAJĄ MOC

Dostęp do edukacji na wysokim poziomie jest niezbędny do rozwoju społeczeństwa i gospodarki opartej na wiedzy. Wyzwaniem, przed jakim stoi dzisiejsze szkolnictwo, jest modernizacja oferty kształcenia i dostosowanie jej do dynamicznie zmieniającego się świata. Pomagają w tym środki unijne. W ciągu ostatnich lat do szkół z powiatu krapkowickiego trafiło dofinansowanie o wartości ponad 1,3 mln złotych. Dzięki realizacji projektów "Nowoczesne nauczanie naturalny wzrost kompetencji" oraz "Szkolnictwo Zawodowe w Powiecie Krapkowickim" szkoły ogólne, specjalne i branżowe w powiecie krapkowickim oraz ich kadra są lepiej przygotowane do wyzwań XXI wieku.

Z widokiem na lepszą przyszłość

Z projektu "Nowoczesne nauczanie naturalny wzrost kompetencji" skorzystało 206 uczniów Zespołu Szkół im. Jana Kilińskiego i Zespołu Szkół Specjalnych im. J. Tuwima w Krapkowicach. Głównym celem było podniesienie kluczowych kompetencji, niezbędnych do sprawnego funkcjonowania w życiu społecznym i zawodowym oraz pomoc w wyborze ścieżki edukacyjnej z uwzględnieniem zapotrzebowania na lokalnym rynku pracy. Zajęcia dydaktyczno-wychowawcze i pozalekcyjne dobierane były w sposób indywidualny, by wspierać potrzeby rozwojowe zarówno u uczniów ze specjalnymi potrzebami edukacyjnymi, jak i tych szczególnie zdolnych. Mogli oni skorzystać z profesjonalnego doradztwa edukacyjno-zawodowego, a następnie z zajęć dopasowanych do ustalonej ścieżki rozwoju. W ramach programu przeprowadzono treningi korekcyjno-kompensacyjne, usprawniające zaburzone zmysły słuchu, wzroku, dotyku, smaku oraz motorykę małą i dużą, zajęcia arteterapii oraz warsztaty z języka angielskiego i niemieckiego, dla uczniów z orzeczeniami i opiniami poradni psychologiczno-pedagogicznej. Dużą popularnością cieszyły się także programy wyrównawcze dla uczniów mających problemy z matematyką.

Fundusze Europejskie mają moc

Pozytywny odbiór oraz duże zainteresowanie programem pokazują, jak ważnym wyzwaniem jest temat dostosowania oferty edukacyjnej do realnych problemów, z którymi mierzą się uczniowie w polskich szkołach.

„Jeszcze kilka lat temu matematyka nie była moją mocną stroną. Dzięki bezpłatnym korepetycjom on-line oferowanych przez moją szkołę udało mi się nadrobić zaległości i przede wszystkich polubić się z królową nauk. Dzisiaj myślę o studiach inżynierskich z zakresu mechatroniki." Uczennica Liceum Ogólnokształcące im. Jana Kilińskiego w Krapkowicach.

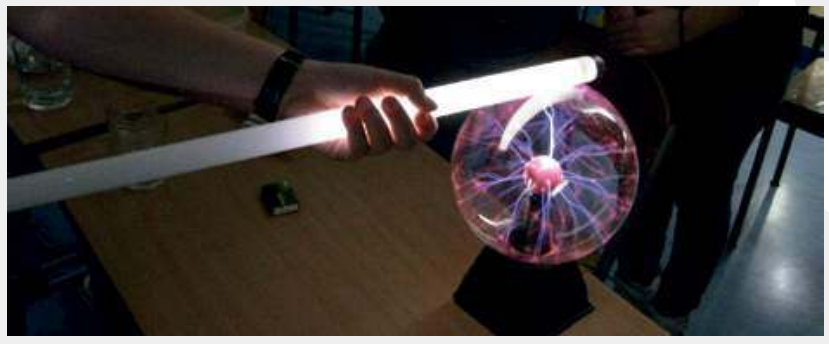

Zdobycie pierwszych doświadczeń zawodowych już w trakcie pobierania nauki to dla mnie strzał w dziesiątkę! Po ukończeniu szkoły wyróżniałem się na tle innych kandydatów, co zaowocowało szybkim znalezieniem pracy w zawodzie. absolwent Zespołu Szkół im. Jana Pawła II w Zdzieszowicach

Koniec z teorią, czas na praktykę!

Szkoły zawodowe przez długie lata były zaniedbywane i omijane przy przyznawaniu dotacji. Niesłusznie, bo odgrywają one bardzo ważną rolę w walce z bezrobociem wśród młodzieży i pozwalają na dopasowanie kompetencji do zapotrzebowania na rynku pracy. Czasy na szczęście się zmieniły! Za sprawą wprowadzonych od 1 września 2019 roku zmian w szkolnictwie branżowym rośnie popularność zawodówek, a co za tym idzie konkurencyjność gospodarki. W końcu, dobry fachowiec nie musi martwić się o zatrudnienie. Nowe przepisy obligują dyrektora do stworzenia listy zawodów, oferowanych przez szkołę, na podstawie opinii o zasadności kształcenia wydanej przez wojewódzką radę rynku pracy. Dzięki temu uruchamiane są kierunki zgodne z potrzebami rynku. Inną istotną zmianą jest fakt, że 20-30% czasu przeznaczonego na obowiązkowe zajęcia edukacyjne może zostać wykorzystane na pozyskiwanie kwalifikacji rynkowych ujętych w Zintegrowanym Systemie Kwalifikacji lub niezbędnych uprawnień zawodowych. System oświaty wspierają także przedsiębiorcy z sektora prywatnego, którzy w ramach umów partnerskich wprowadzają uczniów w tajniki swojego fachu. Dualny system nauczania sprawia, że absolwenci, tuż po ukończeniu szkoły, posiadają umiejętności i specjalistyczną wiedzę, której oczekują pracodawcy.

Zyskują na tym uczniowie szkół branżowych w powiecie krapkowickim, którzy mogą uczyć się nie tylko teorii, ale także praktyki pod opieką specjalistów. W ramach realizacji projektu „Szkolnictwo Zawodowe w Powiecie Krapkowickim" przeprowadzono kursy umożliwiające zdobycie uprawnień spawacza metodą MAG, kierowcy wózków widłowych z napędem silnikowym i wymienną butlę gazową oraz operatorów podestów ruchomych i suwnic, jak również szkolenia z obsługi programów AutoCAD, 3D MAX i MS Office. Zadbano także o to, by uczestnicy mogli pogłębić pozyskaną wiedzę i umiejętności podczas programów stażowych, do których zakwalifikowało się aż 71 osób.

A co z rozwojem zawodowym nauczycieli?

Zmiany są nieuchronne, także w nauczaniu. Otwartość na nową wiedzę to cecha, która pomaga nauczycielom sprostać codziennym wyzwaniom. Mowa tu zarówno o poszerzaniu horyzontów poprzez naukę języków obcych, jak i uczestnictwo w kursach, szkoleniach i studiach podyplomowych. W ramach zrealizowanych przez powiat krapkowicki projektów aż 35 nauczycieli, w tym 5 z obszarów wiejskich, miało okazję uczestniczyć w zajęciach doszkalających z języka angielskiego i niemieckiego oraz studiach podyplomowych. Wychodząc naprzeciw potrzebom uczniów o specjalnych potrzebach edukacyjnych, przeprowadzono także kursy nadające uprawnienia do pracy jako kynoterapeuta. Taki rodzaj terapii świetnie sprawdza się w rehabilitacji dzieci z autyzmem, zaburzeniami zachowania i emocji, czy zespołem Downa.

Polska jest zdecydowanym liderem w zakresie inwestowania i wdrażania funduszy unijnych. Dzięki czemu również rozwijają się nasze szkoły. Warto to wiedzieć, bo efekty widoczne są gołym okiem. Także w naszej małej ojczyźnie – powiecie krapkowickim. Zadowoleni uczniowie, równe szanse, praktyczny wymiar zajęć i dobrze wyszkolona kadra, to coś, w co warto inwestować.

EuropejskieOpolskie #EUROPEJSKIE OPOLSKIE info@opolskie.pl

Fundusze Europejskie Program Regionalny | Rzeczpospolita Polska | OPOLSKIE | Unia Europejska Europejski Fundusz Społeczny

eprasa.pl 0fcaacf67d

Dokończenie ze str. 1.

Spalarni mówią „NIE”!

Pod petycją podpisało się już kilkuset mieszkańców Zdzieszowic.

Wkrótce po ogłoszeniu zawiadomienia została również zredagowana petycja do Rady Miejskiej w Zdzieszowicach oraz burmistrz Zdzieszowic, wyrażająca sprzeciw wobec wydaniu pozytywnej decyzji (której jeszcze nie ma) w sprawie budowy spalarni. Również radna Brygida Labisz zaczęła zbierać podpisy pod protestem, pod którym również zaczęli się masowo podpisywać Zdzieszowiczanie. Tak więc po gminie krąży kilka list w tej samej sprawie…

- Gdy tylko dowiedziałam się o tym, co się nam szykuje, powołałam pięcioosobowy komitet, który zaczął zbierać podpisy - mówi radna Brygida Labisz. - My mamy już dość zatrutego powietrza w mieście. Nie chcemy, żeby kolejna firma zwoziła nam śmieci z całej Polski, a może i Europy, niszcząc też tym samym nasze drogi.

Tylko w samą sobotę radnej udało się zebrać 150 podpisów. W kampanię zaangażowało się wielu mieszkańców, którzy zaczęli zbierać kolejne listy nie tylko w Zdzieszowicach, ale również w okolicznych wioskach. Podpisów wciąż przybywa.

Trudna decyzja przed burmistrzem

Zgodnie z obowiązującymi normami prawnymi decyzję o środowiskowych uwarunkowaniach dla budowy spalarni ma podjąć burmistrz Zdzieszowic. Skontaktowaliśmy się więc z Sybilą Zimerman z prośbą o komentarz w tej sprawie.

- Zawiadomienie zostało opublikowane po to, aby mieszkańcy wiedzieli, że inwestor jest zainteresowany budową tego rodzaju obiektu w naszej gminie. Nieprawdą jest, jakobyśmy coś próbowali ukryć. Wszystko zrobiliśmy zgodnie z obowiązującym prawem – mówi burmistrz Zimerman.

Włodarz dodaje też, że powstała petycja to ważny głos społeczny, na który urząd „na pewno nie będzie obojętny”, a wola mieszkańców Zdzieszowic „będzie uszanowana”.

Ponadto ostateczną decyzję w tej sprawie burmistrz podejmie po konsultacjach z Regionalnym Dyrektorem Ochrony Środowiska w Opolu oraz Państwowym Gospodarstwem Wodnym Wody Polskie, a także po uzyskaniu opinii Państwowego Powiatowego Inspektora Sanitarnego w Krapkowicach.

Mieszkańcy nie odpuszczą

Na tym etapie trudno zatem powiedzieć, czy spalarnia odpadów faktycznie powstanie w Zdzieszowicach. Same procedury związane ze zbieraniem opinii na ten temat są czasochłonne. Póki co wiadomo jedynie, iż wielu mieszkańców nie chce takiego zakładu w Zdzieszowicach. Zdzieszowiczanie wciąż schodzą się do punktów w mieście, w których można podpisywać się pod wspomnianą petycją. Akcja trwać będzie jeszcze przez najbliższe dni.

Warto też wspomnieć, że na krótko przed zamknięciem składu tego numeru „TK” zadzwonił do naszej redakcji jeden z mieszkańców miasta (imię i nazwisko zastrzeżone), który planem budowy spalarni był bardzo oburzony.

- Nie chcemy takiego truciciela w Zdzieszowicach! Niech sobie palą te śmieci tam w Krakowie, a nie szukają „głupich” u nas w powiecie – mówi mieszkaniec.

Zdzieszowiczanin nie wykluczył również, że wkrótce może dojść do masowego, publicznego protestu ulicznego. Sprawie będziemy przyglądać się na bieżąco.

Michał Mandola, fot. Brygida Labisz

Charytatywne pływanie

Po raz kolejny grupa Masters Zdzieszowice organizuje nocne charytatywne pływanie. Uczestnicy popłyną dla Igora, ucznia zdzieszowickiej „dwójki”, który cierpi na nowotwór. Wydarzeniu patronować będzie „Tygodnik Krapkowicki”.

Tego rodzaju imprezę charytatywną Masters Zdzieszowice organizuje już po raz piąty. Wydarzenie rozpocznie się w sobotę 19 listopada o godz. 18.00 na krytej pływalni przy Publicznej Szkole Podstawowej nr 3 w Zdzieszowicach.

- Każdy chętny może przyjść i wykupić cegiełkę za 25 zł – mówi Dawid Jajuga, koordynator imprezy. – Następnie uczestnicy mogą przepłynąć dowolną długość, zależnie od indywidualnych możliwości. Dla wszystkich przewidziane są medale.

W hali basenu będzie panował nocny klimat.

- Przygasimy światła, będzie też muzyka i mnóstwo ciekawych atrakcji zarówno dla starszych, jak i młodszych uczestników – dodaje Dawid Jajuga.

Planowany jest także aquafitness, a także loteria fantowa i poczęstunek.

(mim)

Podchody w wiejskim stylu

W Oleszce odbyły się wiejskie podchody ekologiczne. W programie znalazło się wiele ciekawych aktywności dla dzieci, młodzieży i całych rodzin.

Dzieci sprzątały śmieci znajdujące się na trasie podchodów.

Projekt przewidywał dwa spotkania dla rodzin z dziećmi. Pierwsze z nich odbyło się w sobotę 8 października. Uczestnicy odwiedzili pasiekę oraz ranczo na terenie wsi. Trasa podchodów wiodła przez malownicze zakątki wioski. Dzieci, które wzięły udział w przedsięwzięciu, sprzątały też śmieci znajdujące się przy ścieżkach i drogach.

Kolejne podchody odbyły się tydzień później, w sobotę 15 października. Tego dnia uczestnicy mogli dowiedzieć się, jak wygląda nowoczesna produkcja kwiatów. Ponadto grupa odwiedziła też hodowlę koni. W trakcie podchodów dzieci posadziły krokusy przy odnowionym skwerze przy transformatorze. Kwiaty pięknie zakwitną na wiosnę.

Na koniec uczestnicy mogli wziąć udział w IX edycji zawodów „Razem do celu”, o których pisaliśmy w poprzednim wydaniu „Tygodnika Krapkowickiego”. Dzieci mogły pobawić się na dmuchańcach i skorzystać z wielu innych atrakcji.

(mim), fot. sołectwo Oleszka

Trochę o diecie, trochę o malarstwie

W siedzibie klubu Opolski Senior i DFK Zdzieszowice znów dużo się dzieje. Zorganizowano tam spotkanie z dietetyczką oraz wernisaż ukraińskiego artysty.

W ubiegłym tygodniu klub gościł dietetyka Sylwię Konefał, która wygłosiła interesujący wykład na temat zdrowego odżywiania. Prelegentka nie tylko podzieliła się ciekawymi informacjami, ale także przygotowała dla uczestników zdrowy owocowo-warzywny napój smoothie i upiekła ciasto marchewkowe.

Dania przygotowane przez Sylwię Konefał bardzo przypadły seniorom do gustu. Co więcej uczestnicy wykładu również spróbowali swoich sił w kuchni. Przygotowali pyszny obiad składający się z kotletów mielonych, tłuczonych ziemniaków, buraczków i surówki.

Z kolei w czwartek 13 października w zdzieszowickim klubie odbyło się uroczyste otwarcie wystawy malarskiej. Autorem dzieł jest artysta Aleksander Kowalenko z Ukrainy. Podczas spotkania uczestnicy poznali biografię autora oraz dowiedzieli się kilku ciekawostek na temat powstałych prac. Ekspozycja prezentuje m.in. zakątki naszego regionu.

Sylwia Konefał przygotowała dla uczestników dietetyczne smoothie.

(mim), fot. Brygida Labisz

eprasa.pl 0fcaacf67d

ZAMÓWIENIE OGŁOSZENIA DROBNEGO JESZCZE NIGDY NIE BYŁO TAK ŁATWE I PROSTE!

TYGODNIK Krapkowicki

Zamów OGŁOSZENIE w 3 krokach:

1. wejdź na stronę www.tygodnik-krapkowicki.pl
2. wybierz opcję OGŁOSZENIA z list wyboru/formularza
3. dokonaj opłaty

LUB nadaj/zamów OGŁOSZENIE DROBNE mailowo: marketing@tygodnik-krapkowicki.info

NIERUCHOMOŚCI

• **Do wynajęcia lokale użytkowe w Krapkowicach. Kontakt 77 4661330**

USŁUGI OGÓLNOBUDOWLANE
- budowa domów
- wykończenia wnętrz
- remonty
Rafał Smieszek
tel. 696 131 211

STANY SUROWE BUDYNKU
Docieplenia, tynki maszynowe, gładzie, regipsy.
Tel. 602 139 443

AKUMULATORY
ROLNICZE I SAMOCHODOWE
BATEX 796 468 751
UL. KILIŃSKIEGO 11- Krapkowice

MOONLIGHT STUDIO FOTOGRAFII MICHAŁ WICHER
FOTOGRAFIA STUDYJNA I PLENEROWA
ZDJĘCIA DO DOKUMENTÓW
FOTOGRAFIA RODZINNA DZIECIĘCA, PORTRETOWA
FOTOGRAFIA ŚLUBNA
FOTOGRAFIA BIZNESOWA REKLAMOWA
KRAPKOWICE - OTMĘT
UL. PIASTOWSKA 18A/2
TEL. +48 691 774 825
www.MICHALWICHER.PL
/STUDIOFOTOGRAFIIMICHALWICHER

Gabinet stomatologiczny
Otmęt ul.Hotelowa 4
Rejestracja:
Tel. 77 543 13 76
Kom. 506 580 183
Sobota od 9.00 do 14.00
Aldi dent

Moldom
USŁUGI BUDOWLANE
www.moldom.pl
USŁUGI BUDOWLANE
Muc Marcin
tel. 601 424 051
Kosorowice
ul. Borowa 18

INVESTDOM® nieruchomości
Zaufaj profesjonalistom!
Krapkowice, ul. Opolska 3
tel.77 466 50 38, 666 857 858
INWESTYCJE DEWELOPERSKIE

• **ODRZAŃSKIE TARASY** Komfortowe Apartamenty z widokiem na Odrę Mieszkania od 34 m² do 78 m², miejsca postojowe w garażu podziemnym, komórki lokatorskie! Budynki trzypiętrowe z windami. Budowa rozpoczęta!Więcej informacji na www.odrzanskie-tarasy.pl tel. 77 466 50 38, 666 857 858, 666 312 818

• **MODERN HOMES** Dwukondygnacyjne mieszkania z ogródkami, o powierzchni od 81 m² do 88 m². Budowa w trakcie realizacji, zakończenie I kwartał 2023r. Więcej informacji https://www.modernhomes.investdom.pl/ tel. 77 466 50 38, 666 857 858, 666 312 818

• **Na „OSIEDLU DĘBOWYM"** w Gogolinie, 20 domów w zabudowie szeregowej, z ogródkiem i garażem! Domy o powierzchni 136 m² z działką od 3 do 6 arów.BUDOWA ROZPOCZĘTA!Więcej informacji tel. 77 466 50 38, 666 857 858 , 666 312 818

MIESZKANIA DO WYNAJĘCIA:

• **Krapkowice, ul. Słowackiego** NOWE KORALE Mieszkania 2pok 39 do 45mkw, 1.500 zł plus opłaty i media, Mieszkanie 3pok 61 mkw, 2.000 zł plus opłaty i media Krapkowice

• **Krapkowice, ul.Kilińskiego,** kawalerka, wysoki standard, kompletnie wyposażona, 2.000 zł +media (prąd, gaz) więcej na www.investdom.pl tel. 77 466 50 38, 666 857 858

SPRZEDAŻ: MIESZKANIA

• **Krapkowice, 51m²,** 2pkł, parter, do remontu, 135 000 zł więcej na www.investdom.pl tel. 77 466 50 38, 666 312 818 (14078)

• **Pisarzowice, 103m²,** 2pkł, parter, ogródek, 225 000 zł więcej na www.investdom.pl tel. 77 466 50 38, 666 312 818 (14078)

• **Gogolin, 63m²**, 2pkł, parter, ogródek, 229 000 zł więcej na www.investdom.pl tel. 77 466 50 38, 666 312 818 (14620)

DOMY

• **Krapkowice, jednorodzinny**, 4pkł, 90 m², działka 9 a, stan dobry, 350 000zł więcej na www.investdom.pl tel. 77 466 50 38, 666 312 818 (13472)

• **Racławiczki, dwurodzinny,** 7pkł, 300 m², działka 8 a, 390 000zł więcej na www.investdom.pl tel. 77 466 50 38, 666 312 818 (14604)

• **Krapkowice, dwa domy** w zabudowie bliźniaczej, 230m², działka 25 a, 489 000 zł więcej na www.investdom.pl tel. 77 466 50 38, 666 857 858 (6520)

• **Zdzieszowice, jednorodzinny,** 148m², działka 11 a, 489 000 zł więcej na www.investdom.pl tel. 77 466 50 38, 666 857 858 (14421)

• **Krapkowice, wielorodzinny,** 7p3k3ł, 275 m², działka 5 a, stan dobry, 620 000zł więcej na www.investdom.pl, tel. 77 466 50 38, 666 312 818 (13004)

• **Krapkowice - Otmęt,** dom wolno stojący, 138 m², działka 6,83 a, stan b.dobry 629 000 zł więcej na www.investdom.pl, tel. 77 466 50 38, 666 857 858

• **Krapkowice, jednorodzinny,** 184m², działka 15 a, piwnica, basen, sauna, domek dla gości, 870 000 zł więcej na www.investdom.pl tel. 77 466 50 38, 666 857 858 (8826)

• **Żyrowa, granica** parku krajobrazowego Góry Św. Anny, jednorodzinny, 3 kondygnacje, w całości podpiwniczony, 8 pk3ł, 300 m², garaż dwustanowiskowy, wiata, chata grillowa, zagospodarowana działka 24a, stan bardzo dobry, 1 220 000 zł więcej na www.investdom.pl tel. 77 466 50 38, 666 312 818 (13723)

DZIAŁKI

• **Walce, budowlana,** 10 a, media w granicy, 125 000 zł więcej na www.investdom.pl tel. 77 466 50 38, 666 857 858 (14624)

• **Gwoździce, budowlana, 18 a, media w granicy, 239** 000 zł więcej na www.investdom.pl tel. 77 466 50 38, 666 857 858 (13635)

• **Gogolin, budowlana,** 11 a, media w granicy, 249 000 zł więcej na www.investdom.pl tel. 77 466 50 38, 666 857 858 (14601)

LOKALE

• **OBIEKT – Krapkowice** – Opolska 77, 448m², 3 kondygnacje, działka 952 m², do remontu, 375 000 zł, więcej na www.investdom.pl tel. 77 466 50 38, 666 857 858 (13860)

WWW.RADIOPARK.FM
RADIO PARK
WASZA MUZYKA!
KĘDZIERZYN-KOŹLE 93.9 FM BRZEG 97.1 FM

TomiMarkt
Oferta ważna 25/10-31/10
CENA W OFERCIE OBOWIĄZUJE WE WSZYSTKICH PLACÓWKACH TOMIMARKT
SZYNKA WIEPRZOWA bez kości
OFERTA WAŻNA: 28.10-29.10
15,99 kg 19,99
SZYJA INDYCZA
OFERTA WAŻNA: 28.10-29.10
5,49 kg 7,99
ROLESKI
SOS 315-340g
wybrane rodzaje
5,99 szt 8,99
17,62-19,02 zł/kg
INKA
KAWA ZBOŻOWA 100g wybrane rodzaje
5,99 szt 9,99
59,90 zł/kg
KNOPPERS
BATON 40g wybrane rodzaje
1,69 szt 2,29
42,25 zł/kg
GOONG
PRAŻYNKI KREWETKOWE
80g łagodne, pikantne
NOWOŚĆ
5,49 szt
68,63 zł/kg
POLSKA
PAPRYKA luz
OFERTA WAŻNA: 28.10-03.11
6,99 kg 10,99
Ceny w ofercie handlowej TomiMarkt obowiązują, jeśli nie wystąpił błąd w druku lub do wyczerpania zapasów. TomiMarkt zastrzega sobie prawo do zmian podanych w ofercie handlowej. TomiMarkt nie ponosi odpowiedzialności za błędy w druku. Zdjęcia zamieszczone w ofercie mogą odbiegać od produktów znajdujących się w sprzedaży. Oferta konsumencka nie dotyczy klientów hurtowych. Wszystkie ceny zawierają podatek VAT.
Większość sklepów akceptuje karty płatnicze:

eprasa.pl 0fcaacf67d

Natalia odebrała nagrody

W piątek 21 października w redakcji „Tygodnika Krapkowickiego” odbyło się uroczyste wręczenie nagród laureatce kolejnej edycji akcji „Dzidziuś Miesiąca Tygodnika Krapkowickiego”, trzymiesięcznej Natalii Pyce z Gogolina.

Zwyciężczyni przybyła po swoje pierwsze w życiu nagrody w towarzystwie rodziców. Zasłużone gratulacje i upominki zostały wręczone w imieniu redakcji oraz sponsorów konkursu przez kierownika działu marketingu grupy mediowej „Tygodnik” Dawida Laskowskiego.

Natalka otrzymała upominki przygotowane przez partnerów naszej akcji: starostę powiatu krapkowickiego Macieja Sonika, wójta Strzeleczek Marka Pietruszkę, prezesa Krapkowickiego Centrum Zdrowia Marcina Misiewicza, doradcę chustowego ClauWi Magdalenę Majak, studio fotograficzne Moonlight Michała Wichra, restaurację Zamkowy Młyn z Krapkowic, pracownię Drakaart z Miedzianej, gabinet fizjoterapii & SPA Fizjomania 2.0 z Krapkowic oraz redaktor naczelną „Tygodnika Krapkowickiego” Joannę Bassek.

Jeszcze raz w imieniu sponsorów oraz całej naszej redakcji serdecznie gratulujemy państwu Pykom i życzymy Natalce oraz jej rodzinie dużo zdrowia, uśmiechu i wielu wspaniałych, wspólnych chwil każdego dnia.

Dzidziuś Miesiąca to przedsięwzięcie, które od wielu lat organizowane jest przez redakcję „Tygodnika Krapkowickiego” i cieszy się dużym zainteresowaniem ze strony rodziców oraz rodzin nowo narodzonych dzieci. Noworodki można zgłaszać do plebiscytu, przesyłając zdjęcie wraz z danymi bobasa (imię i nazwisko, data urodzenia, waga, wzrost, imiona rodziców oraz miejscowość) na adres e-mail: marketing@tygodnik-krapkowicki.info. Dodatkowo przesłane zdjęcie wraz z danymi dzidziusia ukaże się także w naszej gazecie. Wspólnie powitajmy nasze maluchy na łamach „Tygodnika Krapkowickiego”.

(nika)

Natalia Pyka wraz z mamą i tatą odebrała gratulacje oraz nagrody w ramach cieszącej się dużym zainteresowaniem akcji „Dzidziuś Miesiąca Tygodnika Krapkowickiego”.

Nasi najmłodsi milusińscy - nasi przyszli Czytelnicy

Jan Delijewski
z Rozwadzy
ur. 10 X 2022 r.
syn Sabiny i Jakuba
3900 g, 58 cm

Córka Żanety i Marka Klinke
z Żywocic
ur. 21 X 2022 r.
3585 g, 55 cm

Milena
ze Zdzieszowic
ur. 19 X 2022 r.
córka Agnieszki i Marcina
2920 g, 53 cm

Antonina Szwach
z Kędzierzyna-Koźla
ur. 19 X 2022 r.
córka Aleksandry i Michała
3100 g, 53 cm

Na łamach „Tygodnika Krapkowickiego” publikujemy zdjęcia noworodków, które przyszły na świat w Krapkowickim Centrum Zdrowia. Jeśli chcecie pochwalić się swoimi pociechami, a minęliście się z naszym fotografem, czekamy na zdjęcia – wyślijcie je na adres redakcja@tygodnik-krapkowicki.info

DZIDZIUŚ MIESIĄCA TYGODNIKA Krapkowickiego
.....
Imię i nazwisko dziecka
Kupon za 3pkt.
.....
Imię, nazwisko i nr telefonu głosującego
SPONSORZY:
MOONLIGHT STUDIO FOTOGRAFII MICHAŁ WICHER
DRAKAart
FIZJOMANIA
PATRONAT HONOROWY:
POWIAT KRAPKOWICKI W SERCU OPOLSZCZYZNY
Gmina Strzeleczki
Nie ma obowiązku podawania danych osobowych głosującego, tylko oryginalne kupony będą brane pod uwagę.

Alternatywy dla papierosów – jak pomóc tym, którzy nie mogą przestać palić?

Badania i opinie fachowców stanowią przyczynek do dyskusji na temat narzędzi do walki z paleniem tytoniu. Co mówią najnowsze badania?

Według licznych międzynarodowych badań, nikotynowe alternatywy, takie jak papierosy elektroniczne podgrzewacze tytoniu i doustne saszetki, są nawet o ok. 95- 99 proc. mniej szkodliwe od zwykłych papierosów. Przyczyna jest prosta: nie wydzielają dymu powodującego najwięcej chorób odtytoniowych.

W interesującym badaniu, którego wyniki zostały opublikowane tej jesieni[1] uczestniczyli palacze z Wielkiej Brytanii w wieku od 23 do 55 lat. Osoby, które nie zamierzały rzucić palenia zostały losowo przydzielone do dwóch grup: w jednej używano tradycyjnych papierosów, w drugiej wyłącznie podgrzewaczy. Z kolei osobom zdecydowanym rzucić palenie zaoferowano nikotynową terapię zastępczą i dostęp do doradcy ds. rzucenia palenia.

Badanie to zostało zaprojektowane w taki sposób, by zbadać potencjał podgrzewacza tytoniu w zakresie redukcji ryzyka chorób w warunkach rzeczywistych, a nie klinicznych, dlatego wszyscy uczestnicy odbywali jedynie comiesięczne badania w klinice. Podczas badań

pobierano im próbki i wykonywano pomiary, między innymi biomarkera CEVal, który miał wskazywać, czy osoby deklarujące rzucenie palenia lub przerzucenie się na podgrzewanie tytoniu – w tym konkretnym przypadku przy użyciu glo new heating technology, nie paliły tradycyjnych papierosów. Badano także wskaźniki związane z poziomem cholesterolu, stresem oksydacyjnym czy liczbą białych krwinek.

Okazało się, że palacze korzystający ze wspomnianych podgrzewaczy, uzyskali znacznie lepsze wyniki, niż ci, którzy nie odstawili tradycyjnych papierosów. Naukowcy stwierdzili “znaczne i trwałe zmniejszenie biomarkera, który może powodować uszkodzenia DNA związane z rakiem płuc” oraz “znaczne i trwałe zmniejszenie liczby białych krwinek, markera stanu zapalnego związanego z wczesnym rozwojem chorób układu krążenia i innych chorób związanych z paleniem.”

Uzyskane badania wpisują się w tezy stawiane podczas niedawnego Światowego Forum Nikotynowego w Warszawie. Eksperci mówili m. in. o tym, jak w niektórych krajach określone produkty zawierające nikotynę, ale nie wydzielające dymu powstającego w wyniku spalania tytoniu, mogą wspierać krajowe programy walki z paleniem, co prowadzi do zmniejszenia liczby osób palących. Do państw już stosujących taką strategię należą m.in. Nowa Zelandia, Stany Zjednoczone, Kanada i Wielka Brytania.

[1] Nathan Gale, Michael McEwan, George Hardie, Christopher J. Proctor & James Murphy, Changes in biomarkers of exposure and biomarkers of potential harm after 360 days in smokers who either continue to smoke, switch to a tobacco heating product or quit smoking, Internal and Emergency Medicine (2022)

eprasa.pl 0fcaacf67d

Zadanie współfinansowane z budżetu powiatu krapkowickiego.

Jesienne życie leśne

Jaskrawe kolory liści, szelest pod stopami, cudownie czyste powietrze o niepowtarzalnym zapachu... Walory jesieni szczególnie można podziwiać w lesie.

Jesienią warto wybrać się na spacer do lasu.

Jesień pełna kolorów

Jesienią świeże, zielone liście ustępują miejsca żółto-czerwono-brązowej palecie barw. W ten sposób drzewa liściaste przygotowują się do zimnej pory roku, w której również brakuje wody. Spadające temperatury i zmniejszająca się długość dnia są czynnikami wyzwalającymi ten proces, który jest kontrolowany przez hormony roślinne. Liście klonów i topoli żółkną, dęby lśnią ognistą czerwienią, zaczyna się jaskrawa gra kolorów. Wynika to ze zmiany proporcji pigmentów liści. Wiosną i latem dominuje pigment zielony - tzw. chlorofil. Zawiera dużo azotu, który jest jednym z najważniejszych składników odżywczych rośliny. Chlorofil pokrywa wszystkie inne pigmenty. Jesienią drzewo zaczyna go rozkładać, odsłaniając tym samym inne kolory - karotenoidy (żółty, pomarańczowy, czerwony), ksantofile (żółty) i antocyjany (czerwony, fioletowy, niebieski) - powodując efektowne jesienne zabarwienie liści.

Drzewa liściaste podczas zimy nie mogą korzystać z liści, dlatego aby przeciwdziałać zimnu i dostosować się do zimowego niedoboru wody, zrzucają je. Chronią się przed zamarzaniem i wysychaniem. Drzewa pobierają wodę przez korzenie, a dużą jej część odparowują przez powierzchnię liści. Wraz ze spadkiem temperatury drzewa pochłaniają coraz mniej wody. Jeśli grunt jest zamarznięty, wchłanianie wody ustaje całkowicie. Gdyby drzewo nadal miało liście, czyli gdyby woda nadal parowała, to drzewo by uschło. Aby zapobiec tej utracie wody przez parowanie, drzewa liściaste zrzucają liście w okresie niskiej podaży wody.

Smakołyki dla każdego

Jesienią mieszkańcy lasu robią zapasy na zimę, gromadząc jagody, szyszki, nasiona, orzechy i grzyby. Nas również ciągnie do lasu, by zbierać owoce leśne. Możemy tam znaleźć wszelkiego rodzaju grzyby, głóg, tarninę, dziką różę czy czarny bez. Te owoce lasu stanowią pokarm nie tylko dla zwierząt, ale są lubiane również przez ludzi, którzy wykorzystują je do przygotowywania przetworów lub różnego rodzaju napojów – od herbat oraz naparów po nalewki i domowe wino. Owoce te są bogate w witaminy.

Dla ptaków jesień jest okresem migracyjnym.

Dynamiczne życie fauny

O ile ludzie jesienią chętnie zasiadają z kocykiem i ciepłym napojem przy kominku i niechętnie wychodzą z domu, tak zaś u zwierząt jesień jest bardzo aktywnym okresem. By przetrwać zimę myszy, nornice, wiewiórki, popielice, orzesznice, jeże i borsuki gromadzą leśne owoce runa i drzew. Zbierają również ściółkę, drobne gałązki, liście i mech, by wyścielić sobie gniazda w norach, w starych dziuplastych drzewach lub wśród gęstych krzewów. Owoce stanowią doskonałe źródło białka, tłuszczu i cukrów. Dzięki temu zwierzęta gromadzą w organizmie zapasy, zwiększając swoją masę. Wzrost tkanki tłuszczowej umożliwia im przetrwanie nadchodzącej zimy, którą niektóre z nich w całości przesypiają. Podczas zimowego snu czynności życiowe zostają zminimalizowane. Serce bije wolniej, temperatura ciała się obniża, nagromadzone zapasy tłuszczu są wolno, stopniowo i równomiernie wykorzystywane. W ten sposób do przebudzenia zwierzęta wytracają całą zebraną masę. Jesienią wzrasta również gęstość ich sierści oraz zmienia się jej barwa na mniej kontrastową. W ten sposób chronią się nie tylko przed zimnem, ale i dzięki jaśniejszemu ubarwieniu upodobniającemu je do otoczenia - przed drapieżnikami. Dla ptaków zaś jesień jest okresem migracyjnym. Na zachód i południe Europy odlatują m.in. szpaki, zięby, drozdy i skowronki. Za wschodnią granicę do Azji udają się np. dziwonia i pliszka cytrynowa. Niektóre ptaki podróżują aż do Afryki. Zaliczają się do nich chociażby bociany białe, jaskółki, jerzyki lub orliki krzykliwe. Są też gatunki, które przylatują do Polski. Jesienią istnieje niebywała szansa przyuważyć gile, jery czy też jemiołuszki. Wrzesień i październik to bardzo ważny czas dla jeleni, danieli, łosi czy też dzików. To właśnie w tym okresie zwierzęta te przystępują do godów. Samce jeleni, nazywane w języku łowieckim bykami, udają się wieczorami na rykowisko, gdzie donośnym głosem, rycząc, oznajmiają swoją obecność, zwabiając samice. Zaznaczają tym samym zajęte terytorium i przepędzają potencjalnych konkurentów.

Jesienią warto wybrać się na spacer do lasu. Od kolorowego szeleszczącego dywanu z liści, przez smaczne naturalne jedzenie, po odpoczynek i relaks - las to wyjątkowe miejsce. Nie tylko spełnia wiele podstawowych funkcji, stanowiąc siedlisko dla wielu gatunków roślin i zwierząt, ale także jest wrażliwym ekosystemem, który powinniśmy chronić. Możemy to zrobić, okazując podczas wizyty w lesie szacunek dla jego mieszkańców oraz przestrzegając zasad ochrony przyrody i dzikich zwierząt.

(ap), fot. ekologia.pl, lasy.gov.pl

eprasa.pl 0fcaacf67d

JAKO SPORT OPOLE

Piłka nożna – IV liga

Skuteczność na piątkę

Po raz siódmy w obecnych rozgrywkach pełną pulę zgarnął MKS Gogolin. Żółto-czarni przed własną publicznością rozgromili OKS Olesno i utrzymali lokatę tuż za „pudłem". Dla Sebastiana Wacława był to piąty mecz z rzędu, w którym trafił do siatki przeciwnika.

Tydzień temu gogolinianie pokpili sprawę w Graczach. Do 84. minuty prowadzili z tamtejszym Skalnikiem 2-1, ale w końcówce rywal wykorzystał dwa błędy i ostatecznie MKS wracał z delegacji z pustymi rękami.

– Uznaliśmy to za wypadek przy pracy, dlatego chcieliśmy się za niego odkuć już w kolejnym spotkaniu – przyznawał trener drużyny z Gogolina Adrian Pajączkowski.

Jego podopieczni nie mieli litości dla oleskiej jedenastki, a demolkę rywala „emkaesiacy" rozpoczęli po dwóch kwadransach. W 34. minucie z dobrej strony pokazał się wracający po kartkowej pauzie obrońca Mykola Zhovtiuk i na przerwę jego drużyna udała się z jednobramkową zaliczką. Na większą nie pozwolił im golkiper OKS-u – Dawid Sładek, powstrzymując szarżę Tymoteusza Mizielskiego, a wcześniej broniąc uderzenie Sebastiana Wacława. Dużo ciekawsza była druga połowa. W niej gospodarze zdobyli cztery bramki, a jako pierwszy po wznowieniu gry i po asyście Ronaque Bakshiego do notesu arbitra trafił inny defensor – Adam Mrosek. „Mroziu" w 57. minucie golem numer dwa spuentował chyba najładniejszą akcję meczu i przyjezdni powoli tracili nadzieję na korzystny wynik. Marzeń o remisie definitywnie pozbawił ich Mizielski, podwyższając na 3-0 na kilkanaście minut przed końcem meczu. Bramkowy festiwal kontynuował jeszcze Bakshi, skutecznie dobijając odbitą futbolówkę do siatki po trafieniu w poprzeczkę przez Mizielskiego. Dzieła zniszczenia przyjezdnych dokonał Wacław, kontynuując fantastyczną serię skuteczności. W 85. minucie na murawie pojawił się bramkarz miejscowych Artur Bikowski, dając zmianę w polu strzelcowi czwartego gola dla MKS-u.

Po meczu z Olesnem gogolinianie mają powody do zadowolenia.

– Jestem bardzo zadowolony z tego, w jaki sposób zareagowaliśmy po nieudanym meczu w poprzedniej kolejce. Chłopcy bardzo poważnie podeszli do tematu i efektem jest nasza okazała wygrana. Nie zamierzamy na tym poprzestać jesienią, bo dobrze wyglądamy jako drużyna – chwalił swoich zawodników coach gogolinian.

W kolejnym pojedynku MKS zmierzy się w Głubczycach z tamtejszą Polonią, która zamyka ligową tabelę.

BS IV LIGA

12. KOLEJKA:

MKS GOGOLIN - OKS OLESNO 5:0

RUCH ZDZIESZOWICE - STAROWICE DOLNE 1:3

WALCE - POLONIA GŁUBCZYCE 2:2

FORTUNA GŁOGÓWEK - UNIA KRAPKOWICE 2:0

PIOTRÓWKA - ODRA II OPOLE 2:3

PO-RA-WIE WIĘKSZYCE - START JEŁOWA 3:2

SKALNIK GRACZE - MAŁAPANEW OZIMEK 2:3

VICTORIA CHRÓŚCICE - PIAST STRZELCE OPOLSKIE 1:1

TABELA

1.ZDZIESZOWICE	**12**	**28**	**42:16**
2.STAROWICE DOLNE	12	27	31:9
3.WALCE	**12**	**22**	**19:13**
4.MKS GOGOLIN	**12**	**22**	**26:14**
5.MAŁAPANEW OZIMEK	12	21	25:13
6.PIOTRÓWKA	12	19	29:23
7.ODRA II OPOLE	12	19	23:16
8. GŁOGÓWEK	12	19	22:19
9.SKALNIK GRACZE	12	15	20:28
10.WIĘKSZYCE	12	15	19:22
11.PIAST STRZELCE OP.	12	14	17:24
12.OKS OLESNO	12	14	20:26
13.VICTORIA CHRÓŚCICE	12	14	19:25
14.START JEŁOWA	12	7	24:42
15.UNIA KRAPKOWICE	**12**	**7**	**8:31**
16.POLONIA GŁUBCZYCE	12	7	18:41

(raul)

Protokół:

MKS Gogolin - OKS Olesno 5-0 (1-0)

1-0 Zhovtiuk-34., 2-1 Mrosek-57., 3-0 Mizielski-76., 4-0 Bakshi-80., 5-0 Wacław-87.

MKS Gogolin: Stefanides – Mrosek (89.Szydłowski), Dyczek, Komko, Zhovtiuk (85.Nowak), Cymerman, Błoński, Tworek (46.Mikolajczyk), Mizielski, Bakshi (85.Bikowski), Wacław. **Trener:** Adrian PAJĄCZKOWSKI.

Żółte kartki: Błoński, Bakshi, Dyczek.

Piłka nożna – IV liga

Walce z punktem, „Zdzichy" z niczym

Rozczarowaniem zakończyły się pojedynki dwóch naszych najlepszych ekip w stawce czwartoligowców. Walczanie u siebie ugrali tylko punkt z ostatnią Polonią Głubczyce, natomiast lider ze Zdzieszowic w hicie kolejki na własnym obiekcie przegrał ze Starowicami.

Do Zdzieszowic zawitał wicelider, dla którego była to doskonała okazja do tego, by dobrać się do skóry „Zdzichom" i zmniejszyć czteropunktowy dystans dzielący obie ekipy. Gospodarze liczyli co najmniej na to, że nieprzegranie sobotnich zawodów pozwoli zachować status quo w ligowej hierarchii na trzy kolejki przed zakończeniem piłkarskiej jesieni. Starcie największych faworytów do wygrania ligi dostarczyło sporo emocji. Gospodarze już w 7. minucie otworzyli wynik po tym, jak z rzutu wolnego dośrodkował Dariusz Zapotoczny, a strzałem głową z 5 metrów do siatki gości trafił Dawid Kiliński. Do szatni na przerwę w lepszych humorach schodzili jednak podopieczni trenera Jakuba Reila, którzy w ciągu 120 sekund odrobili straty z nawiązką za sprawą dwóch piłkarzy, którzy w przeszłości reprezentowali barwy zdzieszowickiego klubu. Najpierw w 30. minucie na listę strzelców wpisał się Dawid Rudnik (w sumie rozegrał trzy sezony dla Ruchu – przyp. red.), a chwilę później na 2-1 trafił Bartosz Zychowicz (jesień 2017/2018 i jesień 2019/2020 w Zdzieszowicach – przyp. red.). W drugiej odsłonie zdzieszowiczanie rzucili się do odrabiania strat, ale nic z tego nie wyszło. W 73. minucie było już „po zawodach", bo w ślady swoich kolegów poszedł doświadczony Adam Setla i goście prowadzili już 3-1. Wynik nie uległ zmianie, a do końca meczu - wskutek dwóch żółtych kartek - nie dotrwał na boisku Zapotoczny.

W kolejnym spotkaniu „Zdzichy" zagrają w Strzelcach Opolskich (sobota 29 października, godz. 14.30), natomiast tracący punkt do lidera starowiczanie u siebie podejmą Piotrówkę.

Walczanom punkt zapewniła bramka Piotra Klamy.

Niespodziankę w Walcach sprawili skazywani na pożarcie piłkarze głubczyckiej Polonii. Ostatnia drużyna w tabeli bliska była wywiezienia kompletu punktów, ale remis „rzutem na taśmę" uratował gospodarzom rezerwowy w tym meczu Piotr Klama. Mecz od początku po swojej myśli ułożyli goście, którym prowadzenie w 5. minucie dał Łukasz Bawoł. Jednobramkowa przewaga przyjezdnych utrzymała się do 67. minuty. Wówczas to wprowadzony po przerwie Sławomir Jaworski wyrównał straty, dając miejscowym nadzieję na wygraną. Nic z tego nie wyszło, bo rywalom radości dostarczył Natana Skraba, pokonując strzegącego waleckiej „świątyni" Bartosza Sekułę. Obydwa zespoły ostatecznie pogodził remis, a zapewnił go walczanom wspomniany Klama.

W kolejnej serii spotkań dojdzie do konfrontacji dwóch beniaminków. Podopieczni trenera Marka Merklingera zagrają bowiem w Jełowej ze Startem.

(raul)

Protokoły:

Ruch Zdzieszowice - LZS Starowice 1-3 (1-2)

1-0 Kiliński-7., 1-1

Ruch Zdzieszowice: Jurewicz – Dyczek (71.Szulczewski), Kowalczyk, Fedorowicz, Tramsz (90+5.Augustyn), Mazur, Sotor, Grek (36.Dębski), Kiliński, Zapotoczny, Strzelecki. **Trener:** Sebastian POLAK.

Żółte kartki: Tramsz, Zapotoczny, Kiliński.

Czerwona kartka: Zapotoczny – 88.min. (dwie żółte).

LZS Walce - Polonia Głubczyce 2-2 (0-1)

0-1 Bawoł-5., 1-1 Jaworski-67., 1-2 Skraba-79., 2-2 Klama-89.

Walce: Sekuła – Kierdal, Święch, Łątkowski, Kolanko (68.Remień), Sobota (45.Gajda), Jakwert, Zagożdżon (59.Klama), Zawadzki (46.Jaworski), Chałupiński (46.Teichman), Stobrawe. **Trener:** Marek MERKLINGER.

Żółte kartki: Jakwert, Łątkowski, Zagożdżon, Klama.

RUSZTOWANIA
• SYSTEMY FASADOWE PLETTAC, LAYHER
• ATRAKCYJNE CENY
• SPRZEDAŻ I DOWÓZ
Odbiór osobisty Żużela ul. Krapkowicka 2
MCR GROUP Tel. (+48) 572 343 622
kontakt@mcr-group.eu
Walce 47-344, ul. Antoszka 2

Do wynajęcia lokal z zapleczem socjalnym o pow. 49 m2 zlokalizowany przy ul. Al. św.Urbana 4 w Gogolinie w budynku sieci Tomi Markt.
Więcej informacji tel. 77 407 69 50, wew. 11

eprasa.pl 0fcaacf67d

GRUPA psb

GEBO MARKET BUDOWLANY

Gogolin,
ul. Konopnickiej 19,
tel. 77 407 60 30

ZNAJDŹ NAS NA facebook

PROMOCJA

Stalco Perfect
promocja 20%
elektronarzędzi

SPRAWDZONA MARKA

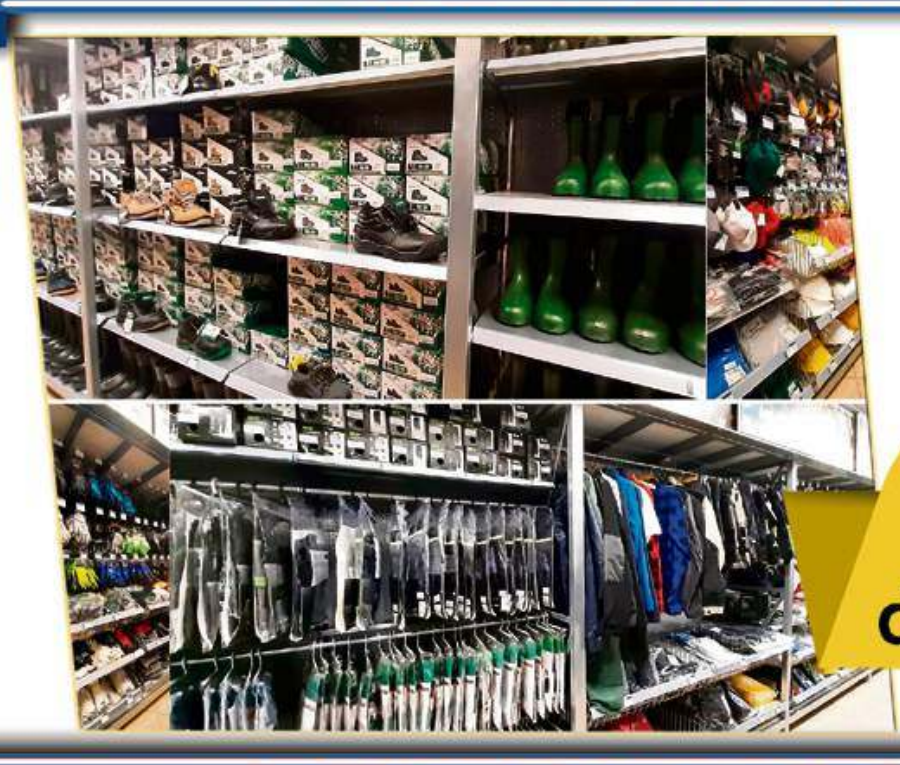

PROMOCJA

BHP 30%
dla wykonawców

W NOWEJ ODSŁONIE

PROMOCJA

10% promocja farb

eprasa.pl 0fcaacf67d