super tydzień włodawski

ISSN 1642-8129
INDEKS 368261

Nr 24 (1007)

PONIEDZIAŁEK–NIEDZIELA • 13 - 19 czerwca 2022 r. • Cena 3,80 zł (w tym 5% VAT)

FONTANNY JUŻ DZIAŁAJĄ! 13

ZGINĄŁ GÓRNIK Z POWIATU WŁODAWSKIEGO

NIE WYDOSTAŁ SIĘ Z PUŁAPKI

TRAGEDIA W KOPALNI BOGDANKA

3

19

ERNEST DOROSZ ZE ZŁOTEM!

HISTORYCZNE ZWYCIĘSTWO! PO 18 LATACH MISTRZ POLSKI Z WŁODAWY

- TO TY ANIU, A CO Z KASIĄ? - SŁYSZY NACIĄGACZ I JUŻ WSZYSTKO WIE...

KOLEJNA SERIA OSZUSTW „NA WNUCZKA”

2

OD 1 LIPCA W POWIECIE WŁODAWSKIM... KONIEC ZAKAZU PRZEBYWANIA 13

PROSTO OD PRODUCENTA
SPRZEDAŻ PELLETU
530·818·484
DOSTAWA W 24H
6519

ARBOR
ZAKŁAD PRODUKCYJNY
POSZUKUJE
Operatora pilarek do pozyskiwania tarcicy
Operatora ciągnika z przyczepą leśną z hds
Pracownika fizycznego do pracy w tartaku
Operatora koparko-ładowarki
572-162-926 biuro@tartakkrychow.pl
6711

LOOMBARD
ZŁOTO • POŻYCZKI POD ZASTAW • KANTOR
POŻYCZKI POD ZASTAW WSZYSTKIEGO
-telefony komórkowe,
-sprzet RTV i AGD,
-biżuteria, złoto,
-komputery,
-elektronika,
-samochody,
czynne 7dni 8-20
Zrzeszenie Najlepszych Lombardów
Włodawa
Rynek 2
82 572 64 30
www.loombard.pl
2039

eprasa.pl 1003fcf98d

Masz problem? Zadzwoń!
tel. 82 565 27 05, 565 44 30 POMOŻEMY!

WŁODAWA - To ty Aniu, a co z Kasią? - słyszy naciągacz i już wszystko wie...

Kolejna seria oszustw „na wnuczka”

Mieszkańcy Włodawy odebrali jednego dnia aż kilkanaście podejrzanych połączeń. Ktoś dzwonił z informacjami, że członkowie ich rodzin są sprawcami wypadków i potrzebują niezwłocznie pieniędzy, by nie trafić do więzienia.

Naciągacz dzwonił w poniedziałek (6 czerwca) tylko na telefony stacjonarne. Mieszkańcy Włodawy odebrali aż 12 połączeń. Za każdym razem telefonowano do starszych osób. Ktoś płaczliwym głosem informował odbierające telefon osoby, że niedawno spowodował wypadek i potrzebuje natychmiastowej pomocy, czyli pieniędzy – od 6 do 150 tys. złotych.

Oszust tak prowadził rozmowy, że jego ofiary były przekonane, że rozmawiają z wnuczką czy wnuczkiem. Gdy okazywało się, że pokrzywdzeni nie dysponują gotówką, naciągacz proponował przekazanie między innymi złota. Jedna z kobiet była już nawet w drodze do banku, który na szczęście był w tym momencie nieczynny.

Pozostali nie dali „się wkręcić” w dalszą rozmowę i nikt nie przekazał żadnych pieniędzy. O podejrzanych telefonach pokrzywdzeni powiadomili włodawskich policjantów.

- Apelujemy o ostrożność. Nie zawsze tego typu sytuacje mają szczęśliwy finał – wystarczy jednak zachować trzeźwy umysł, nie ulec emocjom i przede wszystkim potwierdzić informacje u rodziny i bliskich - przestrzega podinspektor **Bożena Szymańska** z KPP we Włodawie. - Najlepiej też osobiście pójść na policję lub zadzwonić z drugiego telefonu na numer alarmowy i przekazać informacje o potencjalnych oszustach.

opr. (apm)

fot. Pixabay

Schemat zawsze jest taki sam:

Sposób postępowania oszustów jest w każdym przypadku podobny. Sprawcy nawiązują telefonicznie kontakt z wytypowanymi osobami i zwracają się z pilną prośbą o zgromadzenie i przekazanie pieniędzy. By wzbudzić zaufanie, podają się za policjantów, członków rodziny i znajomych. Umiejętnie prowadzą rozmowę i uzyskują niezbędne informacje do dalszego uwiarygodnienia rozmowy. Powody nagłej „pomocy” finansowej są przeróżne. Najczęściej pieniądze mają pomóc w uniknięciu konsekwencji po wypadku. Często, po chwili dzwoni kolejny przestępca podający się za „policjanta” w celu potwierdzenia poprzedniego telefonu albo też rozmówca prosi o nierozłączanie się i wybranie numeru alarmowego w celu potwierdzenia przekazanych informacji, a w rzeczywistości prowadzimy tę samą rozmowę tylko z innym oszustem. Po przekazaniu żądanej kwoty wszelki kontakt z przestępcami urywa się, a tracący oszczędności całego życia orientują się, że zostali oszukani.

Ważne rady, by nie dać się oszukać:

- zachowaj szczególną ostrożność w kontaktach z obcymi;
- nie ufaj osobom, które przez telefon podają się za Twoich bliskich;
- nie wpuszczaj do domu osób nieznajomych; nie wąchaj oferowanych w drzwiach perfum, nie informuj, że jesteś sam/sama w domu;
- nigdy nie przekazuj pieniędzy osobom nieznajomym;
- nie działaj pod wpływem emocji, daj sobie czas do namysłu i sprawdzenia informacji, w tym celu skontaktuj się z rodziną i zweryfikuj informacje; w przypadku braku kontaktu zadzwoń na policję;
- nie udzielaj przez telefon żadnych informacji dotyczących danych osobowych, posiadanej gotówki, numerów kont bankowych, haseł do nich itp.;
- w przypadku osób podających się za przedstawicieli instytucji zawsze żądaj legitymacji lub identyfikatora, lub potwierdzaj dane przedstawiciela w konkretnej instytucji – dzwoń wówczas ze swojego telefonu;
- nie informuj nikogo, kiedy odbierasz emeryturę lub rentę albo inne świadczenia;
- zapamiętaj jak najwięcej szczegółów dotyczących wyglądu i zachowania osoby, która wzbudza Twój niepokój, a w razie jakichkolwiek wątpliwości niezwłocznie powiadom policję, dzwoniąc pod numerem 112 albo zgłoś się do najbliższej jednostki. Policjanci sprawdzą każdy taki sygnał;
- pamiętajmy również o tym, że funkcjonariusze nie informują o prowadzonych przez siebie sprawach telefonicznie, nie angażują osób postronnych w nagłe akcje i nigdy nie proszą o wypłacenie lub zebranie gotówki i przekazanie pieniędzy nieznanym osobom.

„Wczorajszy” kierowca nie wyjechał z bazy

CHEŁM Dzięki czujności dyspozytora Chełmskich Linii Autobusowych do miasta nie wyjechał kierowca, który miał w organizmie alkohol.

Być może raczył się procentami dzień wcześniej i jeszcze z rana mu nie wyparowały, bo nie wydmuchał zbyt dużo – niecałe 0,4 promila. Był jednak w tzw. stanie wskazującym na spożycie alkoholu i nie powinien siadać za kółkiem.

Tymczasem 46-latek nie tylko przyjechał do pracy własnym autem, ale na dodatek miał zamiar kierować miejskim autobusem, narażając nie tylko siebie, ale też innych uczestników ruchu i pasażerów. Na szczęście niepokojącą woń wyczuł od niego dyspozytor i zawiadomił przełożonych. Wezwano policjantów, którzy sprawdzili, czy podejrzenia są słuszne.

Przez bezmyślność kierowca stracił prawo jazdy. Jak się dowiedzieliśmy, władze CLA dbają bezpieczeństwo pasażerów. Kierowcy, zanim siądą za kółkiem autobusu, są sprawdzani alkomatem. Ten, który wpadł w ubiegłym tygodniu, długo nie popracował... **(apm)**

Warto wiedzieć

Jeśli stężenie alkoholu we krwi wynosi między 0,2 i 0,5 promila (bądź od 0,1 do 0,25 mg w 1 dm wydychanego powietrza), to jest to stan po spożyciu alkoholu. Zgodnie z art. 87 Kodeksu wykroczeń (k.w.), za prowadzenie pojazdu mechanicznego po spożyciu alkoholu bądź środków o podobnym działaniu, grozi: grzywna nie niższa niż 2500 zł (maksymalna to 30 tys. zł) lub areszt do 30 dni; zakaz prowadzenia pojazdów od 6 miesięcy do 3 lat; 10 punktów karnych (od 17 września 2022 roku będzie to 15 punktów).

GMINA WIERZBICA Jest już akt oskarżenia. Śledczy podejrzewają, że przedsiębiorca...

Rozpruwał auta i truł środowisko

fot. Pixabay

Lokalny biznesmen odpowie przed sądem za przestępstwo przeciwko naturze. Policjanci z inspektorem ochrony środowiska skontrolowali jego stację demontażu pojazdów i okazało się, że nielegalnie składuje na niej odpady.

Kilka dni temu prokuratura skierowała w tej sprawie do sądu akt oskarżenia. Przedsiębiorca będzie miał kłopoty.

Zgodnie z Kodeksem karnym, kto wbrew przepisom składuje, usuwa, przetwarza, dokonuje odzysku, unieszkodliwia albo transportuje odpady lub substancje w takich warunkach, lub w taki sposób, że może to zagrozić życiu, lub zdrowiu człowieka lub spowodować istotne obniżenie jakości wody, powietrza lub powierzchni ziemi, lub zniszczenie w świecie roślinnym, lub zwierzęcym w znacznych rozmiarach, podlega karze pozbawienia wolności od 3 miesięcy do lat 5.

Na posesję 27-latka w jednej z miejscowości w gminie Wierzbica przyjechali w czerwcu ub.r. policjanci z wydziału ds. przestępstw gospodarczych razem z pracownikami z Wojewódzkiego Inspektoratu Ochrony Środowiska w Lublinie. Tam – jak ustalili wcześniej mundurowi – były nielegalnie demontowane stare auta i odzyskiwane części samochodowe oraz usuwany płyn eksploatacyjny w warunkach, które mogą zagrażać życiu i zdrowiu mieszkańców i spowodować zanieczyszczenia środowiska. Mundurowi natknęli się na ognisko, gdzie były palone wykładziny komór silnika, i nadpalone osłonki kabli. Jako dowód zarekwirowali też kopie umów kupna-sprzedaży wielu pojazdów.

Właściciel stacji złożył wyjaśniania. Sprawa trafiła do Prokuratury Rejonowej w Chełmie. Biegły z ochrony środowiska stwierdził, że odpady były magazynowane niezgodnie z zasadami bezpieczeństwa. Śledczy ustalili też, że 27-latek działał w porozumieniu z innym mężczyzną. **(apm)**

W związku z dynamicznym rozwojem, Grupa Wydawnicza SŁOWO, lider mediów lokalnych na Lubelszczyźnie, poszukuje kandydatów na stanowisko:

dziennikarz/reporter

Twój zakres obowiązków:
- przygotowywanie materiałów reporterskich, tekstów prasowych, prostych nagrań wideo, materiałów dźwiękowych
- przygotowywanie i prezentacja dzienników informacyjnych
- przygotowywanie i publikacja informacji na www
- dbanie o ich poprawność merytoryczną oraz prezentowanie ich w ciekawy i profesjonalny sposób
- uczestniczenie w wydarzeniach lokalnych

Nasze wymagania:
- doświadczenie w pracy reporterskiej oraz w prezentowaniu wiadomości
- dobry głos i dykcja
- orientacja w bieżących wydarzeniach, przede wszystkim lokalnych
- kreatywność oraz umiejętność ciekawego zaprezentowania tematów
- bardzo dobra znajomość języka polskiego (stylistyki, ortografii, interpunkcji)
- umiejętność pracy w zespole
- umiejętność pracy pod presją czasu

Oferujemy:
- stałe i stabilne zatrudnienie, elastyczne formy pracy (umowa o pracę lub b2b)
- najlepsze w regionie możliwości rozwoju zawodowego
- przyjazną atmosferę w zgranym zespole
- możliwość realizacji własnych pomysłów
- pracę w stabilnej firmie z tradycjami, od ponad 30 lat na rynku

Interesujesz się tą tematyką, jesteś zmotywowany i zaangażowany, a brakuje Ci doświadczenia?
Aplikuj! Wszystkiego nauczymy Cię podczas programu stażowego!
CV prosimy przesyłać na adres: rekrutacja@gwslowo.pl w temacie wiadomości wpisując „Dziennikarz/Reporter”.

eprasa.pl 1003fcf98d

POWIAT WŁODAWSKI Kulisy śmiertelnego wypadku górnika z naszego regionu

Nie wydostał się z pułapki

W podlubelskiej Bogdance zginął, pochodzący z okolic Włodawy, 35-letni górnik. Jarosław został przysypany węglem. Jego trzech kolegów cudem uszło z życiem. Spadło na nich kilkaset ton urobku.

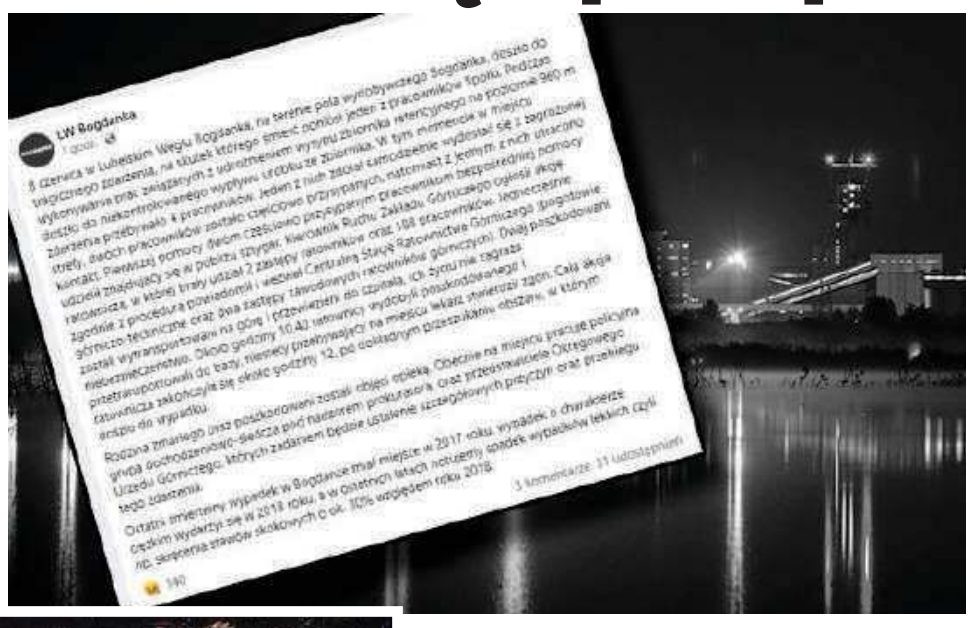

Do wypadku doszło w ubiegły czwartek (8 czerwca) na głębokości 960 metrów. Tuż przed tragedią mieszkaniec powiatu włodawskiego wykonywał prace przy udrażnianiu zbiornika retencyjnego.

- To są prace szczególnie niebezpieczne i opisane instrukcją. Podczas udrażniania do przestrzeni wyrobiska pod zbiornikiem wydostało się 400 ton urobku. Niestety, górnik został pochwycony i uwięziony w tej

masie skalnej - poinformował na konferencji prasowej **Artur Wasil**, prezes spółki Lubelski Węgiel Bogdanka S.A.

Razem z 35-latkiem było jeszcze trzech innych górników, którym udało się uciec z pułapki. Po wydostaniu na powierzchnię dwóch z nich trafiło do szpitala w Łęcznej. Ich stan był określany jako dobry, ale wymagają dalszych badań.

W początkowej fazie do akcji zostały skierowane dwa zastępy ratowników górniczych z LW Bogdanka oraz wszyscy pracownicy z okolicznych stanowisk pracy. W sumie było tam ponad 180 osób.

- Jarosław pracował w górnictwie od 10 lat. Osiem z nich spędził w Bogdance. Był dobrym pracownikiem i dobrze ocenianym przez swoich przełożonych. Objęliśmy opieką jego rodzinę, która nie pozostanie osamotniona w kwestiach prawnych, organizacyjnych i przede wszystkim finansowych. Wiemy, że miał złożoną sytuację rodzinną. Chcemy zdecydowanie pomóc i deklarujemy zatrudnienie małżonki, aby zapewnić jej stabilne i wysokopłatne stanowisko pracy - dodał Wasil.

Aktualnie sprawdzane są okoliczności tego zdarzenia. Rzeczniczka prasowa Prokuratury Okręgowej w Lublinie **Agnieszka Kępka** poinformowała o wszczęciu śledztwa w sprawie śmiertelnego wypadku pod ziemią w kopalni Bogdanka. Wstępnie prowadzone jest w kierunku „katastrofy w postaci osunięcia się gruntu i wypadku przy pracy".

- Ostatni śmiertelny wypadek w Bogdance miał miejsce w 2017 roku, wypadek o charakterze ciężkim wydarzył się w 2018 roku, a w ostatnich latach notujemy spadek wypadków lekkich, czyli np. skręcenia stawów skokowych o ok. 30 proc. względem roku 2018 - czytamy w komunikacie spółki Lubelski Węgiel Bogdanka S.A. **GD**

TRAGEDIA W WOLAWCACH

Brat przejechał brata

GM. KAMIEŃ Znamy okoliczności śmierci 70-latka z miejscowości Wolawce. Okazało się, że był to nieszczęśliwy wypadek. Mężczyzna został przejechany autem. Brat, z którym tego wieczoru się spotkał, nie zauważył, że starszy pan leży na drodze...

Jak udało nam się ustalić, we wtorek (7 czerwca) kuzyni spotkali się z sąsiadem. Siedząc na krzesełkach przed domem, pili alkohol. Gdy skończyli biesiadowanie, sąsiad wrócił do siebie, gospodarz poszedł do domu spać, a jego brat zasnął w aucie, które stało na posesji.

Jak ustalili śledczy, gdy obudził się rano, uznał, że może już jechać do Chełma. Włączył silnik i zaczął wycofywać samochód. Potem ruszył jeszcze do przodu i odjechał.

W środę późnym wieczorem ciało 70-latka znalazł inny członek rodziny, który nie mógł skontaktować się z mężczyzną. Przyjechał na miejsce, by sprawdzić, czy nic złego się nie stało. Starszy pan już nie żył. Okazało się, że miał nie tylko duże rany na głowie, ale także poważne obrażenia rąk, nóg i klatki piersiowej. Wezwano pogotowie, ale na ratunek było za późno.

Policjanci pod nadzorem prokuratora prawie dwie godziny zabezpieczali ślady. Ponieważ było ciemno, posesję doświetlali śledczym chełmscy strażacy.

Ciało zostało przekazane do Zakładu Medycyny Sądowej w Lublinie na sekcję.

69-letni sprawca tragedii został już zatrzymany i przesłuchany. Śledczy zdecydowali, że ma być pod dozorem policji. Nie może też opuścić kraju.

- Usłyszał dwa zarzuty - nieumyślnego spowodowania śmierci i nieudzielenia pomocy poszkodowanemu – mówi **Lech Wieczerza**, szef Prokuratury Rejonowej w Chełmie.

Mężczyźnie za nieumyślne spowodowanie śmierci grozi do 5 lat więzienia, natomiast za nieudzielenie pomocy do 3 lat. Przed śledczymi nie przyznał się do winy. Tłumaczył, że jak jechał, nie widział leżącego na ziemi kuzyna. **(apm)**

Nowy niebezpieczny psychotrop z Chin

REGION Apelujemy do rodziców, bądźcie czujni. Lubelscy celnicy przechwycili na granicy nową niebezpieczną substancję psychoaktywną. Kilogram tego niebezpiecznego specyfiku, sprowadzanego z Chin, zarekwirowano, ale nie wiadomo, czy nie jest rozprowadzony w naszym regionie. Warto przestrzec młodzież, jak niebezpieczne jest sięganie po takie środki psychoaktywne.

Funkcjonariusze Oddziału Celnego Pocztowego w Lublinie codziennie odprawiają setki przesyłek międzynarodowych. W celu zapewnienia bezpieczeństwa obywateli zawartość paczek jest skrupulatnie kontrolowana.

- W ostatnim czasie w jednej z paczek nadanej w Chinach funkcjonariusze trafili na substancję niewiadomego pochodzenia. W strunowym worku, dodatkowo opakowanym w hermetyczną folię, znajdowały się pokruszone kawałki biało-szarej krystalicznej substancji o nieregularnych kształtach i intensywnym zapachu – mówi **Michał Deruś**, rzecznik prasowy Izby

Administracji Skarbowej w Lublinie.

Przesyłka adresowana była do odbiorcy w Kielcach. Zgodnie z dokumentacją miała się w niej znajdować oprawa oświetleniowa.

Podejrzana substancja została poddana badaniom, w wyniku których okazało się, że jest to specyfik o właściwościach psychoaktywnych.

- Została ujęta w wykazie substancji psychotropowych, środków odurzających oraz nowych substancji psychoaktywnych. Lista ta obejmuje substancje, których posiadanie, produkcja, przetwarzanie, przewóz i obrót są nielegalne – dodaje Deruś.

Zgromadzoną dokumentację, wraz z ujawnionym towarem, przekazano do Komendy Miejskiej Policji w Lublinie. **(apm)**

Kobiety, nie dajcie się zwieść jego urokowi!

CHEŁM Uważajmy. Do drzwi naszych mieszkań może zapukać fałszywy gazownik. Jest grzeczny, przystojny, ma teczkę i ładnie pachnie, ale ma jeden cel - wyłudzić od nas pieniądze. Taki mężczyzna odwiedził w poniedziałek 72-letnią mieszkankę Chełma. Zadzwonił do domofonu i grzecznie poinformował, że musi sprawdzić instalację gazową. Gdy wszedł do mieszkania, od razu wzbudził zaufanie starszej pani.

Wpuściła więc go do domu. Wyjął miernik, posprawdzał to, co uznał za stosowne i zaproponował, by dla bezpieczeństwa kobieta kupiła od niego czujnik gazu. Miał wspaniałą ofertę. 72-latka zaproponowała, że może dać mu 100-złotową zaliczkę. Podała mu 200-złotowy banknot, połowę oddał, wystawił dokument potwierdzenia wpłaty i wyszedł.

Dopiero później kobieta zauważyła, że na rachunku nie ma nazwy firmy ani pieczątki. Lekko zaniepokojona zapukała więc do sąsiadów, by zapytać, czy mężczyzna był także u nich. Gdy dowiedziała się, że odwiedził tylko ją, domyśliła się, że została oszukana. Wtedy zawiadomiła policję.

Podając rysopis fałszywego gazownika, zwróciła uwagę na to, że był przystojny, kulturalny i miał teczkę.

Bardzo możliwe, że to nie jest jedyny taki przypadek w Chełmie. Do naszej redakcji zadzwonił mężczyzna, który postanowił ostrzec mieszkańców przed fałszywym gazownikiem, który namawia na zakup i montaż czujnika za 300 zł. Policja jednak nie miała jak na razie innych zgłoszeń. **(apm)**

Oszustwo na gazownika

Metoda stara jak świat. Aż trudno uwierzyć, że naciągacze do niej wracają. W 2012 roku prawie pięć tysięcy osób z całej Polski zostało oszukanych przez grupę sprzedawców detektorów gazu, którzy podawali się za pracowników gazowni. Oszuści mówili ofiarom, że zamontowanie czujnika jest obowiązkowe i pobierali za to zawyżone opłaty lub nie montowali ich wcale.

eprasa.pl 1003fcf98d

Wrak Race już w sobotę!

WŁODAWA Na błoniach między Włodawą a Orchówkiem miłośnicy motoryzacji będą mogli obserwować zmagania wraków samochodowych. 5. edycja Wrak Race Włodawa (początek o godz. 10) tym razem została połączona z Folkostacją i wieczorem w ogródku WDK będzie można usłyszeć Jack'a Moore'a. A wszystko to 18 czerwca.

Jest o co walczyć. W tym roku pula nagród dla zwycięzców Wrak Race wynosi ok. 6 tys. złotych. Zdobywcy trzech pierwszych miejsc otrzymają statuetki, nagrody pieniężne i rzeczowe oraz upominki. przewidziano również nagrody dla najszybciej jeżdżącej kobiety i właściciela najlepiej wystylizowanego auta. Ponadto firma ECPS Group Renata Pastryk ufundowała specjalną nagrodę fair-play w wysokości 1200 zł. W tej chwili już zgłosiło się ponad 30 uczestników. Podczas festiwalu czekać na nich będzie gorący posiłek.

- Zapraszamy serdecznie do obejrzenia zmagań wraków i posłuchania koncertu - zachęca do udziału w imprezie **Łukasz Zdolski**, dyrektor WDK.

fot. WDK

Włodawski Dom Kultury zaprosił do współpracy strategicznych partnerów: KP PSP Włodawa, OHP Włodawa, KPP Włodawa oraz IPA Włodawa. W związku z tym, że Wrak Race ze względu na swój charakter należy do imprez o podwyższonym ryzyku, na miejscu będą także ekipy medyczne. **kk**

Recytowali i malowali ku pamięci poetki

GM. HANNA 3 czerwca w Hannie odbył się konkurs recytatorski oraz podsumowanie konkursu plastycznego o poezji Krystyny Barbary Baj, współczesnej poetki, związanej z Dołhobrodami. Zmagania recytatorów i młodych artystów odbywały się pod wspólnym tytułem „Tak niewiele chcę mój świecie".

fot. GOKiS w Hannie

Wydarzenie zainicjowały w piątkowe przedpołudnie w Hannie córki poetki: **Elżbieta Gil** i **Barbara Baj**. Była to swoista forma laurki na Dzień Matki. Panie Basia i Ela wszystkim zgromadzonym przybliżyły postać poetki, która była przede wszystkim ich mamą, a dla wielu po prostu Basią. Ufundowały również nagrody dla młodzieży, która stanęła w konkursowe szranki.

Z poezją **Krystyny Barbary Baj** „zmagało się" 30 uczniów szkół podstawowych i ponadpodstawowych (z czego niektórzy z nich zgłosili swój udział zarówno w konkursie plastycznym, jak i recytatorskim) z terenu gminy Hanna oraz pobliskich miejscowości. Zaprezentowało się 17 recytatorów oraz złożono 17 prac plastycznych, które oceniane były w dwóch kategoriach wiekowych: uczniowie szkół podstawowych oraz ponadpodstawowych.

Nad wyłonieniem zwycięzców pracowało jury w składzie: w konkursie recytatorskim - **Bogdan Smolik** i **Julita Fajks-Mitkowska** z włodawskiego muzeum oraz **Mariola Jeruzalska** z Muzeum J. I. Kraszewskiego w Romanowie, a w konkursie plastycznym prof. **Stanisław Baj**, artysta malarz związany z Dołhobrodami, **Dorota Demianiuk** z muzeum w Romanowie oraz **Agnieszka Jaroszyńska-Lao** reprezentująca Muzeum Zespół Synagogalny we Włodawie.

Laureatkami konkursu recytatorskiego w kategorii szkoły podstawowe zostały: I miejsce - **Dominika Hołowieniec**, II miejsce - **Maja Chudzik**, III miejsce - **Julia Doroszuk**, a wyróżnienia otrzymali: **Amelia Sawicka**, **Hanna Sidor**, **Wioletta Najdiuk**, **Filip Baj** i **Nikola Baj**. W kategorii szkół ponadpodstawowych pierwsze miejsce miejsce zajął **Cyprian Chudzik**, drugie **Klaudia Sibińska**, a wyróżniony został **Cyprian Mróz**.

W konkursie plastycznym w kategorii szkół podstawowych laureatami zostali: I miejsce - **Klaudia Kuźmiuk**, II miejsce - **Dominika Hołowieniec**, III miejsce - **Dawid Zaniuk**, a wyróżnione zostały prace **Gabrieli Pawluk**, **Adama Litwiniuka**, **Malwiny Maciejuk**, **Mai Chudzik** i **Martyny Maciejuk**. W kategorii szkół ponadpodstawowych pierwsze miejsce zajął Cyprian Chudzik, a wyróżniona została praca Klaudii Sibińskiej.

- Dzięki organizatorom konkursu oraz staraniom córek poetki, w Hannie mogła zabrzmieć niełatwa, egzystencjonalna poezja Krystyny Barbary Baj. Dodatkowym walorem jest możliwość zobaczenia tego, „co poezja maluje" poprzez konkursowe prace plastyczne. Napełniające nadzieją wydaje się to, że po twórczość jedynej z poetek współczesnych, związanych z naszym regionem, sięga najmłodsze pokolenie, budując na niej swoją wrażliwość i zdolność do twórczych działań. Zapraszamy do oglądania pokonkursowej wystawy prac w galerii artystycznej Centrum Religijno -Zabytkowego w Hannie do 24 lipca. Twórczość młodych plastyków jest wyeksponowana razem z poezją Krystyny Barbary Baj, która ich zainspirowała - zachęca **Monika Chudzik,** animatorka GOKiS w Hannie.

Organizatorami konkursu byli wójt gminy Hanna **Grażyna Kowalik** oraz dyrektor Gminnego Ośrodka Kultury i Sportu, **Mariola Kuć**. **kk**

POD NASZYM PATRONATEM...

Jubileusz miejskiej biblioteki

WŁODAWA W miniony piątek (10 czerwca) Miejska Biblioteka Publiczna we Włodawie świętowała jubileusz 75-lecia. Połączony był z obchodami Ogólnopolskiego Dnia Bibliotekarza i Bibliotek. Uroczystość honorowym patronatem objęli: starosta włodawski Andrzej Romańczuk i burmistrz Włodawy Wiesław Muszyński.

fot. LUW w Lublinie

Powitania gości i inauguracji uroczystości dokonał burmistrz Muszyński oraz **Dorota Redde-Sawczuk**, dyrektor MBP we Włodawie. W wystąpieniu okolicznościowym „Historia, współczesność i perspektywy Miejskiej Biblioteki Publicznej we Włodawie" dyrektor Redde-Sawczuk podkreślała, jak ważną rolę pełni biblioteka w życiu publicznym oraz wskazywała na funkcje biblioteki jako lokalnego archiwum i miejsca, które gromadzi wiele różnych historii.

Wicewojewoda lubelski **Robert Gmitruczuk**, w imieniu prezydenta Rzeczypospolitej Polskiej, uhonorował wytypowane osoby Medalami za Długoletnią Służbę. Przyznane zostały za wyjątkowo sumienne wykonywanie obowiązków wynikających z pracy zawodowej. Następnie po ceremonii wręczenia odznaczeń, wyróżnień, nagród i dyplomów miały miejsce krótkie wystąpienia zaproszonych gości. Wicewojewoda wręczył na ręce dyrektor biblioteki Dyplom Uznania Wojewody Lubelskiego z Medalem „Za wieloletnie propagowanie kultury słowa we Włodawie i regionie, aktywne uczestnictwo w życiu kulturalnym miasta, realizowanie programów i projektów promujących literaturę, rozwijanie środowiska czytelniczego z wykorzystaniem potencjału nowych mediów i technologii cyfrowych". Zwieńczeniem przemówień były wspomnienia emerytowanej bibliotekarki **Czesławy Michańskiej** „Między książkami... Między czytelnikami...".

Część związaną z wystąpieniami zakończył wykład „Niknące obrazy - jak je zachować? Archiwa lokalne i społeczne w bibliotece", który wygłosiła **Anna Oleszek**, kierownik Działu Zbiorów Specjalnych Wojewódzkiej Biblioteki Publicznej im. Hieronima Łopacińskiego w Lublinie.

Podczas jubileuszu odbył się również wernisaż wystawy fotograficznej „Włodawski wehikuł czasu". Oglądać ją można na parterze biblioteki.

Podsumowaniem obchodów jubileuszowych był recital „Muzyczny kalejdoskop wspomnień" w wykonaniu **Alicji Karpiuk** i **Marcina Obuchowskiego**. Można było usłyszeć utwory pochodzące z „Kantaty" o Włodawie, jak i specjalnie przygotowane na tę uroczystość aranżacje.

Wydarzenie zakończyła wirtualna prelekcja **Marka Bema** „Co wiemy o fotografii Włodawy z dawnych lat" oraz poczęstunek. **kk**

Krótko z powiatu

Uwaga na wodę!

Gm. Wyryki Do 30 sierpnia przebudowywana będzie stacja uzdatniania wody w Lubieniu. W związku z tym, w tym okresie mogą wystąpić okresowe, krótkotrwałe przerwy w dostawie wody, przejściowy spadek ciśnienia oraz nieznaczne pogorszenie jakości wody (woda może być zmętniona, mieć przykry zapach i smak). Przez ten okres woda będzie również ciągle chlorowana, ale nadawać się będzie do spożycia zarówno dla ludzi, jak i dla zwierząt.

Pokaż swój pomysł

Gm. Hanna Gminny Ośrodek Kultury i Sportu czeka do 20 czerwca na inicjatywy mieszkańców. Aby złożyć projekt, trzeba być pełnoletnim. Na realizację swojego ciekawego pomysłu można otrzymać do 6 tys. złotych. GOKiS planuje wyłonić około 7 najlepszych inicjatyw i przeznaczyć na ten cel 30 tys. zł. Projekty muszą być związane z szeroko pojętą kulturą, a każdy mieszkaniec może zgłosić tylko jeden wniosek. Niezbędne dokumenty są do pobrania na stronie internetowej gminy Hanna.

Przerwy w prądzie

Gm. Wola Uhruska We wtorek, 14 czerwca, w godzinach od 8 do 10 oraz od 16 do 18 w Woli Uhruskiej nie będzie prądu. Zapowiedziane przerwy dotyczą ulic: Chełmskiej nr 21,25,37, Dworcowej, Gimnazjalnej, Parkowej nr 5-7, Sportowej i 1 Maja nr 2.

Poznaj losy Filipa Białowicza

Gm. Włodawa 14 czerwca, w Narodowy Dzień Pamięci Ofiar Niemieckich Nazistowskich Obozów Koncentracyjnych i Obozów Zagłady, o godz. 11 w Muzeum i Miejscu Pamięci w Sobiborze będzie można wysłuchać prelekcji poświęconej Filipowi Białowiczowi (urodził się 25 grudnia 1925 r., to były więzień i uciekinier z obozu zagłady w Sobiborze). Prelekcja rozpocznie się krótką prezentacją jego życiorysu i działalności. Następnie zostanie zaprezentowany materiał wideo, w którym dzieli się on swoimi wspomnieniami m.in. związanymi z powstaniem więźniów 14 października 1943 r. **kk**

Teatr dla dzieci z Ukrainy

fot. WDK

WŁODAWA We wtorek (7 czerwca) we Włodawskim Domu Kultury Scena Reduta zagrała spektakl „Кот у кедах'" (Kot w trampkach) dla dzieci i młodzieży z Ukrainy. To przedstawienie na podstawie bajki „Kot w butach" Charlesa Perreaulta, za którego reżyserię odpowiada Mykoła Miszyn.

Opowieść prowadzona jest przez dwóch czarodziejów: Charlesa i Perraulta. Charles - Dobry, wraz z dziećmi pomaga bohaterom baśni pokonywać trudności na drodze głównych bohaterów, a Perrault - Nieżyczliwy, wcielając się w wiele postaci - od czarodzieja do ministra, od ministra do wilkołaka, próbuje zepsuć bajkę, lecz oczywiście mu się to nie udaje.

Następnego dnia Scena Reduta zawitała do Krasnostawskiego Domu Kultury, 22 czerwca będzie w Chełmie, a 23 czerwca w Biłgoraju.

Inicjatorem Sceny Reduta jest Teatr im. Juliusza Osterwy w Lublinie. Przedsięwzięcie jest dofinansowane ze środków Ministerstwa Kultury i Dziedzictwa Narodowego. **kk**

WÓJT GMINY HAŃSK 6721

działając na podstawie art. 35 ustawy z dnia 21 sierpnia 1997 r. o gospodarce nieruchomościami (Dz.U. z 2021 r. poz. 1899 z późn. zm.) informuje, że na tablicy ogłoszeń w siedzibie Urzędu Gminy Hańsk oraz na stronie internetowej www.hansk.pl został podany do publicznej wiadomości (na okres 21 dni, począwszy od 13.06.2022 r.) **wykaz nieruchomości** stanowiących własność Gminy Hańsk **przeznaczonych do sprzedaży i oddania w dzierżawę.**

eprasa.pl 1003fcf98d

CHEŁM Wyjazd 7 i 8-klasistów mógł skończyć się tragicznie…

Z wycieczki szkolnej prosto do szpitala

To miała być nagroda za ciężki rok nauki. Uczniowie 7 i 8 klasy jednej ze szkół w Chełmie pojechali na wycieczkę do Zakopanego. Niektórzy trochę tam narozrabiali. Nawet bardziej niż trochę. Kupili alkohol i go wypili. Jedna dziewczyna trafiła do szpitala.

Do tego incydentu doszło 2 czerwca. Uczniowie mieli podczas wyjazdu czas wolny. Ktoś wpadł na pomysł, żeby kupić alkohol. Po godzinie 22 opiekunki wycieczki zorientowały się, że jest problem.

- Opiekun grupy ok. 22.30 powiadomił policję o tym, iż jedna z uczennic przebywająca na wycieczce w Zakopanem dziwnie się zachowuje – mówi asp. sztab. **Roman Wieczorek**, rzecznik prasowy Komendanta Powiatowego Policji w Zakopanem. - Wskazywano podejrzenie spożycia przez nią alkoholu lub innych substancji. Policjanci ustalili m.in. tożsamość opiekunów i nastolatków, których sprawa dotyczyła, oraz okoliczności, w których rzekomo nieletni mieli zakupić alkohol. Na miejscu obecna była również załoga karetki pogotowia z uwagi na irracjonalne zachowanie 14-latki. Po wstępnych badaniach podjęto decyzję o przewiezieniu jej do szpitala. O zaistniałej sytuacji powiadomiony został Sąd Rodzinny w Zakopanem. Na obecnym etapie sprawy tyle mogę przekazać - dodaje rzecznik policji.

Konsekwencje wyciągnięte

Dyrekcja szkoły nie chciała komentować tego zdarzenia ze względu na dobro nieletnich i ich rodziców. Usłyszeliśmy jedynie, że sprawa już została załatwiona. Osoby, które zawiniły, poniosły konsekwencje swojego zachowania. Nie dowiedzieliśmy się jednak jakie.

- Na pewno nie zostaną wyrzucone ze szkoły. Tego zrobić nie możemy - usłyszeliśmy zapewnienie.

My też celowo nie podajemy szkoły, której dotyczy ta sprawa. Nie to jest najważniejsze. Istotny jest sam problem. Bez wątpienia takie sytuacje nie powinny się zdarzać. 13-14-latkowie nie powinni sięgać po alkohol. I nie można tu winy zrzucać wyłącznie na opiekunów, bo coś im umknęło. Rodzicom też najwyraźniej dzieci wymknęły się nieco spod kontroli…

Piją coraz młodsi…

- Przerażające, że w tym wieku dzieci już sięgają po alkohol - skomentowała tę sytuację Czytelniczka. Czy powinniśmy się obawiać o nasze pociechy? Co powinni robić rodzice w takiej sytuacji? Zapytaliśmy o to **Aleksandrę Suchocką-Zakrzewską**,

psychologa, psychotraumatologa, specjalistę psychoterapii uzależnień, rekomendowanego terapeutę EMDR.

- Od lat pracuję z osobami uzależnionymi, w tym z bardzo młodymi. Niemniej jednak ciężko mi autorytatywnie wypowiadać się na temat tego jednorazowego „wybryku" i w jakikolwiek sposób go szufladkować. Wiemy tyle - dziewczynka upiła się, pewnie zrobiło to jeszcze kilku nastolatków na tym wyjeździe. Nie pierwszy i nie ostatni raz taka sytuacja ma miejsce. Ten, kto nie próbował czegoś zakazanego w młodym wieku, niech pierwszy rzuci kamieniem. Mam tylko nadzieję, że nic się nikomu nie stało i dorośli podejdą do tego z rozwagą. Nie jest tak, że jako terapeutka daję takim zachowaniom zielone światło, oczywiście to niebezpieczne, oczywiście nie dla dzieci. Mam natomiast przekonanie, że pewnych sytuacji nie unikniemy i im bardziej będziemy na dzieci krzyczeć, karać, zakazywać, tym bardziej będą starały się nas przechytrzyć i wciągniemy się w grę „kto jest silniejszy", „nie, bo nie", „dopóki cię utrzymuję", „zawiodłam się na tobie" etc.

Jak mówi psychoterapeutka, im bardziej tworzymy takim podejściem dystans między sobą a dziećmi, tym mniej czują się one zrozumiane. - Czasy się zmieniają i młodzież ma większą dostępność do niebezpiecznych substancji. Owszem dopalacz jest bardziej niebezpieczny w jednorazowym użyciu niż tanie wino w parku, pite w latach 90, 80… ale więcej różnic nie odnajduję. Podstawą profilaktyki jest jak zwykle rozmowa - dodaje Suchocka-Zakrzewska.

- Kilka lat temu miałam okazję współprowadzić zajęcia dla psychologów, pedagogów i nauczycieli w programie „Między Lwem a Pogromcą", organizowanych przez fundację ETOH i Krajowe Biuro ds. Przeciwdziałania Narkomanii. Bardzo cieszyłam się, gdy widziałam, jak zmienia się podejście w sprawie profilaktyki. Im bardziej mówimy „fu", tym bardziej staje się to ciekawe i interesujące dla dzieci. Aby dzieci czegoś nie robiły albo w szkodliwy sposób nie powtarzały, musimy im dać coś innego. Podczas tych zajęć tłumaczyłam, w jaki sposób destrukcyjne style przywiązania i traumy wpływają na predyspozycje do uzależnień. W moim odczuciu tylko wówczas, gdy dziecko czuje się akceptowane, może porozmawiać o swoich problemach z rodzicem - o wstydzie, lęku, bólu, pustce, braku akceptacji. Kiedy czuje się kochane i pełnowartościowe, nie będzie dla niego atrakcyjne to, żeby się odciąć, poczuć luz, tak bardzo, jak dla dziecka, które czuje się samotne, bezwartościowe, karane, które czuje, że rozczarowuje. Nie sprawimy, że dzieci i nastolatki nie będą próbować substancji, alkoholu, gier, ale możemy sprawić, że nasze pociechy nie pójdą drogą autodestrukcji - podsumowuje terapeutka. **(apm)**

Butelkę roztrzaskał na głowie

CHEŁM 62-latek, który został na ulicy uderzony przez znajomego butelką w głowę, jest już po trepanacji czaszki. Zabieg był konieczny. Okazało się, że od urazu w mózgu powstał krwiak podtwardówkowy. 32-latek, który go zaatakował, usłyszał zarzut spowodowania ciężkiego uszczerbku na zdrowiu. Grozi mu do 15 lat pozbawienia wolności.

fot. KMP w Chełmie

W środę (7 czerwca) około godziny 13 na ulicy Katedralnej za jednym ze sklepów 62-latek z Chełma został zaatakowany przez znajomego mu 32-latka. Prawdopodobnie między mężczyznami doszło do jakiejś sprzeczki. Najpierw popili, a potem się bili. W pewnym momencie młodszy - jak ustalili śledczy - uderzył starszego butelką w głowę. Polała się krew. Następnie sprawca uciekł z miejsca zdarzenia.

- Patrol, który był jako pierwszy, zobaczył zakrwawionego leżącego na ziemi mężczyznę. Na miejsce również przyjechała załoga karetki pogotowia, która w stanie zagrażającym życiu zabrała go do szpitala - mówi starszy sierżant **Angelika Głąb-Kunysz** z Komendy Miejskiej Policji w Chełmie.

Policjanci ustalili, że pokrzywdzonym jest 62-letni mieszkaniec Chełma. Z obrażeniami zagrażającymi życiu trafił do szpitala. Był już operowany. Jego stan jest ciężki.

Kryminalni ustalili miejsce przebywania sprawcy. Mężczyzna w chwili zatrzymania miał prawie 1,5 promila alkoholu w organizmie. To nie pierwsze jego przewinienie. Notowany był wcześniej za przestępstwa przeciwko mieniu oraz życiu i zdrowiu. Noc spędził w policyjnym areszcie. Sąd zastosował wobec niego środek zapobiegawczy w postaci tymczasowego aresztowania.

Zgodnie z kodeksem karnym grozi mu nawet do 15 lat pozbawienia wolności. **(apm)**

Z ogniem walczyło ponad 30 strażaków

GM. SAWIN Do zdarzenia doszło w czwartek (9 czerwca) nad ranem na terenie firmy Agroplast. Pożar wyglądał groźnie.

Chełmscy strażacy około godz. 5.20 zostali powiadomieni o pożarze w firmie produkującej części z tworzyw sztucznych do maszyn rolniczych.

- Przed przybyciem na miejsce ratowników właściciel odłączył dopływ energii elektrycznej oraz instalację fotowoltaiczną – mówi bryg. **Wojciech Chudoba**, zastępca komendanta KM PSP w Chełmie. - Gdy pojawiły się pierwsze zastępy, pożar obejmował już część kompleksu budynków.

Strażacy zabezpieczyli miejsce zdarzenia, walczyli z ogniem, a w międzyczasie razem z pracownikami zakładu ewakuowali zagrożone mienie.

Działania ratowniczo-gaśnicze prowadziło na miejscu 9 jednostek straży pożarnej, w sumie 32 strażaków, w tym ratownicy ochotnicy z Sawina, Czułczyc, Wólki Petryłowskiej, Bukowy Wielkiej i Stawu.

Na szczęście nikt nie został poszkodowany w tym zdarzeniu, ale straty są duże. **(apm)**

fot. KM PSP w Chełmie

Auto stanęło w płomieniach

fot. OSP Wola Uhruska

WOLA UHRUSKA Włodawscy strażacy w niedzielny wieczór zostali powiadomieni o pożarze na drodze w Woli Uhruskiej. Palił się samochód osobowy marki Fiat Punto.

Ratować auto i usuwać zagrożenie pojechał miejscowy zastęp OSP oraz strażacy z Jednostki Ratowniczo-Gaśniczej z Państwowej Straży Pożarnej we Włodawie. Przed ich przybyciem właściciel samochodu nieco przygasił pożar proszkowaną gaśnicą.

Ratownicy zabezpieczyli zagrożony ogniem teren i dogasili płomienie wydobywające się spod maski. Ustalili, że do pożaru doszło z powodu zwarcia instalacji elektrycznej.

Na szczęście, w tym zdarzeniu nikt nie ucierpiał. Straty okazały się niewielkie. **(apm)**

WYWÓZ NIECZYSTOŚCI PŁYNNYCH
Usługi Asenizacyjne
Indywidualna negocjacja cen

tel. 501 131 580
4623

PELLET DRZEWNY
sprzedaż hurtowa i detaliczna
BRYKIET DRZEWNY WŁASNEJ PRODUKCJI
Producent:
Graf Pellet, Sielec 136 B tel. 509 311 488
biomass.produkcja@gmail.com www.grafpellet.pl
6839

eprasa.pl 1003fcf98d

GMINA IZBICA Lewczuk: starosta zrobił nam świństwo i jest persona non grata

Gorący spór między gminą a powiatem

Burmistrz Jerzy Lewczuk ostro skrytykował działania starosty Andrzeja Leńczuka za zbyt pochopne wydanie pozytywnej decyzji w sprawie kopalni piasku w Wólce Orłowskiej. - Nie jestem obrażony na gminę i te słowa wcale mnie nie przeraziły - komentuje włodarz powiatu. O co poszło?

Okoliczni mieszkańcy stanowczo sprzeciwiają się temu, aby do wyrobiska trafiała stłuczka ceramiczna z krasnostawskiego zakładu. Choć na podobnej zasadzie przeprowadzona została rekultywacja terenu w Surhowie, nie są do końca przekonani, co faktycznie będzie przywożone do Wólki Orłowskiej. Boją się przede wszystkim powtórki z Izbicy, gdzie ponad 20 lat temu na terenie klinkierni zostały zakopane niebezpieczne odpady.

- Gminy nie stać na utylizację, której koszt jest szacowany na 15 milionów złotych. Przez podwyżkę stóp procentowych ledwo dajemy sobie radę z obsługą zadłużenia, która sięga już 800 tysięcy złotych. Teraz pan starosta chce nam zafundować kolejny problem. Mam do niego żal, że nie wziął pod uwagę głosu mieszkańców. Uważam to za świństwo i kardynalny błąd. Za wydanie tej decyzji jest dla mnie persona non grata - mówił burmistrz **Jerzy Lewczuk** na zebraniu wiejskim w Wólce Orłowskiej.

Ziemia przyjmie wszystko

Podobnego zdanie jest pochodzący z tej miejscowości radny powiatowy **Leszek Janeczek**. On z kolei ma pretensje, że przed wydaniem decyzji starosta nie zasięgnął opinii komisji rolnictwa, leśnictwa i ochrony środowiska.

- Ziemia jak papier przyjmie wszystko. Niby te odpady nie są groźne, ale nie wiadomo, czy ktoś dla wątpliwego zarobku nie skusi się, żeby przywozić tam niebezpieczne rzeczy. Dobitnie pokazał to przykład klinkierni. Ludzie nie chcą śmietniska przy drodze międzynarodowej i przykrycia skorup grubą warstwą ziemi. Oczekuję cofnięcia tej decyzji na skutek sprzeciwu mieszkańców - napisał Janeczek w liście do mieszkańców.

Na zebraniu pojawił się zarówno właściciel kopalni piasku, jak i autor projektu rekultywacji wyrobiska. Drugi z nich wyjaśniał, na czym wszystko będzie polegało.

- Glina i gips to naturalne materiały, więc jakie i gdzie dostrzegacie zagrożenia? Na życzenie mieszkańców Cersanit przedstawi wyniki badań składu produktów przeznaczonych do utylizacji. Starosta krasnostawski wydał jedynie decyzję o kierunku prowadzenia robót i to tak naprawdę dopiero początek całego postępowania. Dalszych zezwoleń udziela Urząd Marszałkowski w Lublinie. Do tej pory Urząd Górniczy przeprowadzał dwa razy w roku kontrolę wyrobiska i tak będzie w dalszym ciągu. Podłoże jest gliniaste, więc nie ma możliwości, aby coś przedostało się do wód gruntowych - tłumaczył projektant **Dariusz Orłowski**.

Protestujemy, bo cierpimy

Nie wszystkich uczestników zebrania przekonały te zapewnienia. Obawiają się, że rekultywacja może trwać w nieskończoność, choć powinna zakończyć się w ciągu trzech lat od zamknięcia kopalni piasku. Problem w tym, że właściciel firmy nadal prowadzi tam działalność. Osoby mieszkające w bezpośrednim sąsiedztwie wolą, aby wszystko zarosło i nie powodowało zagrożenia dla znajdującego się w pobliżu ujęcia wody. Zwrócili się również do przedsiębiorcy o zaniechanie planów.

- Gdyby pan znalazł się w naszej sytuacji, z pewnością postępowałby tak samo. Dlatego niech nas pan zrozumie i za to się nie obraża. Nie pozwolimy i nigdy się nie zgodzimy, aby tam cokolwiek było wywożone. Obecnie już mamy dość kurzu i skrobania okien - powiedziała jedna z mieszkanek Wólki Orłowskiej.

Burmistrz i radca prawny przekonywali mieszkańców do powołania komitetu lub stowarzyszenia, które mogłyby być stroną w postępowaniach administracyjnych w celu składania wniosków i odwołań Urzędnicy i zwykli mieszkańcy nie mają takiej możliwości. Z kolei osobom sąsiadującym bezpośrednio z wyrobiskiem może być trudno wykazać i uzasadnić swój interes prawny.

Burmistrz jak polityk

Starosta **Andrzej Leńczuk** odpiera zarzut, że podjął zbyt pochopną decyzję. Przypomina, że wniosek w sprawie określenia kierunku rekultywacji wpłynął we wrześniu ubiegłego roku. Dwa miesiące później otrzymał pozytywną opinię Urzędu Górniczego w Lublinie i negatywną ówczesnego wójta Izbicy, od której właściciel kopalni odwołał się do Samorządowego Kolegium Odwoławczego w Chełmie. SKO utrzymało w mocy postanowienie Lewczuka.

Sprawa do kwietnia bieżącego roku była zawieszona, gdy wpłynął kolejny wniosek od przedsiębiorcy z aneksem zmieniającym rodzaj materiałów, które mają trafiać do wyrobiska. Starostwo jeszcze raz wystąpiło o opinie, ale wcześniejsze stanowiska urzędu górniczego i władz Izbicy zostały podtrzymane.

- W świetle obowiązującego prawa projekt rekultywacji z aneksem jest zgodny z przepisami w zakresie gospodarki odpadami. Pozwolenie na ich przetwarzanie kopalnia musi uzyskać odrębną decyzją od marszałka województwa. Przez brak decyzji narazilibyśmy się na zaniechanie. Tymczasem urzędy są po to, aby załatwiały sprawy zgodnie z przepisami - wyjaśnia starosta.

- Nie jestem przeciwny miastu i gminie Izbica. W dalszym ciągu powiat jest otwarty na współpracę z tym samorządem we wszystkich obszarach. Nie przeraziłem się słowami burmistrza, który nie powinien zachowywać się jak polityk i używać takich słów - uważa Andrzej Leńczuk.

GD

Złote Karpie dla Magdy Wójcik

KRASNYSTAW Laureatką 25. edycji tego honorowego wyróżnienia została wokalistka zespołu Goya i rodowita krasnostawianka.

Z przyczyn rodzinnych **Magda Wójcik** nie mogła osobiście odebrać Złotych Karpi. Nagrała jednak podziękowania, które skierowała do uczestników gali z okazji 628. urodzin miasta. Kapituła doceniła jej wkład w promocję miasta w kraju oraz wspieranie inicjatyw uzdolnionej wokalnie młodzieży.

Nominowani do tego odznaczenia byli jeszcze: **Barbara Delikat**, emerytowana dyrektorka Żłobka Miejskiego w Krasnymstawie oraz **Adam Dziegieć**, działacz społeczny i wolontariusz Wielkiej Orkiestry Świątecznej Pomocy.

Sobotniej uroczystości towarzyszyło odsłonięcie tablicy pamiątkowej w pierwszą rocznicę nadania miastu Krasnystaw patrona w osobie błogosławionego księdza Zygmunta Pisarskiego. Był również koncert muzyki filmowej **Joanny Aleksandrowicz** na terenie dworku starościńskiego i otwarcie wystawy „Lubelski łowca czasu" w Muzeum Regionalnym w Krasnymstawie z okazji 210. rocznicy urodzin **Antoniego Patka**, prekursora przemysłowej produkcji wysokiej klasy i światowej sławy zegarków, który urodził się w Piaskach Szlacheckich.

GD

Tablicę pamiątkową odsłonili (od lewej): burmistrz Robert Kościuk, posłanka Teresa Hałas, posłanka Anna Dąbrowska-Banaszek i przedstawicielka stowarzyszenia „Ku Dobru" Bożena Pachla

Od lewej: przewodniczący rady miasta Janusz Rzepka, Barbara Delikat, Adam Dziegieć i Robert Kościuk

Dawny rolniczak ma już 100 lat!

KRASNYSTAW Około 150 osób wzięło udział w balu absolwenta z okazji stulecia Zespołu Szkół nr 2 im. Bartosza Głowackiego.

Obchody zacnego jubileuszu odbyły się 10 czerwca. Rozpoczął je przemarsz do kościoła Matki Bożej Pocieszenia na mszę w intencji uczniów, absolwentów, a także byłych i obecnych pracowników placówki. Liturgii przewodniczył biskup **Mieczysław Cisło**.

Po nabożeństwie, już w murach szkoły, podczas uroczystej akademii zaproszeni goście składali gratulacje i życzenia na dalsze lata funkcjonowania placówki. Były też podziękowania dla sponsorów uroczystości i partnerów za współpracę. Na boisku szkolnym odbyła się także rekonstrukcja fragmentu bitwy pod Racławicami w wykonaniu członków stowarzyszenia Regiment Nieczaja.

Podczas wieczornego balu absolwenta starosta **Andrzej Leńczuk** i dyrektor szkoły **Renata Burdan** życzyli uczestnikom udanej i niezapomnianej zabawy. Zaprosili również do poloneza, który poprowadziła emerytowana nauczycielka **Krystyna Kobylańska**.

Wśród absolwentów były osoby z rocznika 1971. Do pamiątkowego zdjęcia stanęli: **Józef Bęcała, Feliks Drozdalski, Mieczysław Kulik, Grażyna Kura, Stanisław Maciejewski, Irena Rotmańska**, **Adam Staniak** i **Henryk Wójcik**.

- Mogło być nas więcej, ale kilka osób z naszego rocznika przyjechało jedynie na oficjalną część jubileuszu. Choć w szerszym gronie widzieliśmy się ostatnio 5 lat temu, po raz pierwszy wziąłem udział w takim balu absolwenta. Jestem bardzo zadowolony z atmosfery panującej podczas zjazdu i możliwości zobaczenia się z kolegami po tylu latach od ukończenia szkoły. Na tym nie chcemy jednak poprzestać. Umówiliśmy się już na kolejne spotkanie w przyszłym roku - opowiada Feliks Drozdalski.

Grupa absolwentów z rocznika 1971

W stuletniej historii placówka kilkukrotnie zmieniała nazwę i profil kształcenia. Obecnie tradycje dawnej szkoły rolniczej kontynuuje Zespół Szkół nr 2 im. Bartosza Głowackiego. W bieżącym roku szkolnym w ZS uczyło się około 500 osób.

GD

eprasa.pl 1003fcf98d

Zderzenie na przejściu. Poszkodowani w szpitalu

KRASNYSTAW 39-latek za wszelką cenę próbował uniknąć zderzenia z rowerzystą. Podczas ostrego hamowania motocykl położył na jezdnię. Obaj kierowcy trafili do szpitala.

fot. PSP Krasnystaw

Do groźnie wyglądającego zdarzenia doszło w środowy wieczór (8 czerwca) na ul. Lwowskiej. Rowerem jechał 51-letni krasnostawianin, a motocyklem podróżował mieszkaniec gminy Krasnystaw.

- Wstępne ustalenia policjantów wskazują, że prawdopodobną przyczyną zdarzenia było wjechanie rowerzysty na oznakowane przejście dla pieszych. Drogą wojewódzką nr 812 poruszał się motocyklista. Chcąc uniknąć zderzenia, położył motocykl na jezdni. Niestety, manewr ten nie przyniósł pozytywnego skutku i doszło do zderzenia się kierujących - informuje kom. **Piotr Wasilewski** z Komendy Powiatowej Policji w Krasnymstawie

W trakcie badań w szpitalu okazało się, że rowerzysta ma poważny uraz głowy. Motocyklista odniósł na szczęście tylko ogólne potłuczenia. **GD**

REGION Pacjenci z różnych stron Polski płacili za zabiegi, choć nie powinni...

Lubelski lekarz zatrzymany przez CBA

Lekarza patomorfologa z Lublina zatrzymali 2 czerwca funkcjonariusze Delegatury CBA w Szczecinie. Prokuratura zarzuca mu udział w zorganizowanej grupie przestępczej oraz pranie pieniędzy.

fot. Pixabay

Lubelski lekarz był prezesem Zarządu Fundacji Pomocy Transplantologii w Szczecinie. Razem z nim zatrzymano obecnego prezesa. Są podejrzani o to, że wprowadzali w błąd pacjentów w sprawie odpłatności za zabiegi chirurgiczne, które były finansowane przez NFZ oraz przyjmowali korzyści majątkowe za skrócenie terminu przyjęcia do szpitala.

Jak ustalili śledczy, pacjenci nie dawali łapówek do ręki, ale wpłacali środki na rzecz Fundacji Pomocy Transplantologii w Szczecinie. Okazało się, że część pieniędzy była przekazywana na konto wcześniej zatrzymanego lekarza w Zdunowie. Ordynator tej placówki usłyszał 166 zarzutów dotyczących m.in. przyjmowania korzyści majątkowych, oszustwa, składania fałszywych oświadczeń oraz prania pieniędzy. Śledczy prześwietlili jego konto i zainteresowali się wpływami ze szczecińskiej fundacji. I tak doszli do działalności podejrzanych prezesów, którzy zostali zatrzymani, bo zachodziła obawa, że mogą - jak informuje zespół prasowy CBA – „udaremnić lub znacznie utrudnić stwierdzenie przestępczego pochodzenia środków płatniczych pochodzących z oszustw oraz korzyści majątkowych przyjmowanych w związku z pełnieniem funkcji publicznych, poprzez przyjmowanie tych środków na rzecz Fundacji Pomocy Transplantologii w Szczecinie pod pozorem dobrowolnych wpłat na cele statutowe Fundacji".

W toku prowadzonego postępowania zebrano obszerny materiał dowodowy, w tym dokumentację bankową oraz zeznania świadków.

Według śledczych łączna suma uzyskanych korzyści przekroczyła 1,5 mln zł. **(apm)**

Jeden z zakazem, dwoje pijanych

GM. CHEŁM Policjanci chełmskiej drogówki zatrzymali w Horodyszczu nietrzeźwego 34-latka z gminy Chełm, który poszukiwany był przez policję oraz miał zakaz prowadzenia pojazdów mechanicznych. Oprócz tego dzielnicowi namierzyli nietrzeźwą parę, która na przemian prowadziła audi. 39-letnia kobieta skończyła jazdę na słupku parkingowym.

3 czerwca funkcjonariusze chełmskiej drogówki zatrzymali po pościgu mężczyznę, który pomimo wydawanych sygnałów uciekał swoim autem. Po 6 kilometrach wysiadł i pieszo kontynuował ucieczkę. Gdy policjanci go zatrzymali, okazało się, że jest poszukiwany do odbycia 281 dni kary pozbawienia wolności oraz na swoim koncie posiada aktualny zakaz prowadzenia pojazdów.

- Dzielnicowi wspólnie z policjantami ruchu drogowego namierzyli też nietrzeźwą parę, która na przemian prowadziła audi. 31-latek z Chełma zatrzymał się na parkingu, po czym za kierownicę usiadła 39-latka z Chełma. Jej podróż nie trwała długo, ponieważ za chwilę zatrzymała się na słupku parkingowym. Mężczyzna wydmuchał ponad 2 promile, a jego partnerka 2,5 promila – mówi starsza sierżant **Angelika Głąb-Kunysz** z Komendy Miejskiej Policji w Chełmie.

Kolejnym nieodpowiedzialnym kierowcą okazał się 46-latek z gminy Kamień, który w niedzielę wsiadł za kierownicę alfy. Też nie poszalał sobie za długo. Dalszą jazdę uniemożliwił mu betonowy słup energetyczny, w który uderzył. Zdarzenie miało miejsce w niedzielę w Majdanie Pławanickim.

- W miejscowości Husynne dzięki reakcji świadka udało się wyeliminować kolejnego nietrzeźwego uczestnika ruchu drogowego. 53-letni mężczyzna, mając w organizmie ponad 2 promile alkoholu, prowadził samochód marki Peugeot – dodaje Głąb-Kunysz.

Wszyscy zostali zatrzymani i osadzeni w policyjnym areszcie. Za swoje zachowanie na drodze odpowiedzą przed sądem. **(apm)**

CHEŁM Dwóch policjantów trafiło do szpitala...

Pijany kierowca audi staranował radiowóz

Nic dziwnego, że gdy 25-letni chełmianin, jadąc audi, zauważył patrol policji, wpadł w panikę i zaczął uciekać. Był pod wpływem alkoholu, nie miał uprawnień do kierowania, a w samochodzie były schowane narkotyki. Pędząc ulicami Chełma, staranował radiowóz, raniąc dwóch mundurowych.

fot. KMP w Chełmie

We wtorek (7 czerwca) w godzinach nocnych kierujący audi, pomimo poleceń wydawanych przez policjantów drogówki, nie zatrzymał się do kontroli. Funkcjonariusze natychmiast podjęli za zbiegiem pościg. Widok oznakowanego radiowozu nie przekonał jednak pirata drogowego do zaprzestania dalszej jazdy. Do akcji włączyły się też inne patrole. Ucieczka desperata zakończyła się staranowaniem radiowozu, który czekał na uciekiniera w jednej z osiedlowych uliczek.

Okazało się, że za kierownicą audi siedział 25-letni mieszkaniec Chełma. Podróżowało z nim dwoje pasażerów. Pozwolili mu kierować, mimo że miał 1,5 promila alkoholu w organizmie oraz nie posiadał uprawnień do tego, by siąść za kółkiem. Ponadto w trakcie przeszukania samochodu policjanci znaleźli w schowku zawiniątko, a w nim - narkotyki.

- Przez skrajną nieodpowiedzialność kierowcy audi dwóch funkcjonariuszy z obrażeniami ciała trafiło do szpitala. Na szczęście ich życiu nie zagraża niebezpieczeństwo. Swoim zachowanie mężczyzna naraził również na utratę zdrowia lub życia przewożonych młodych ludzi, którzy byli trzeźwi - mówi sierżant sztabowa **Jadwiga Kowalczuk** z Komendy Miejskiej Policji w Chełmie.

O dalszym losie pirata drogowego zdecyduje sąd. Grozi mu nawet do pięciu lat więzienia. **(apm)**

eprasa.pl 1003fcf98d

Miejski park ma być piękny i funkcjonalny

CHEŁM - Bardzo dobrze, że ten park w końcu jest remontowany, niektóre ścieżki wyglądały już tragicznie... - mówi jedna z naszych Czytelniczek. Urzędnicy doszli do wniosku, że rewitalizacja tego terenu nie może utrudniać życia mieszkańcom. Aby mógł być nadal przynajmniej częściowo dostępny, będzie zamykany stopniowo.

Firma LS Complex z Lublina rozpoczęła już prace nad rewitalizacją obiektu. W miejscach, gdzie prowadzone są roboty, park jest ogrodzony. Początkowo cały teren miał być zamknięty i niedostępny dla mieszkańców. Jednak tak się nie stało. Tam, gdzie nie ma robotników, można wejść do parku i pospacerować. Jeszcze po starych ścieżkach

- W ramach rewitalizacji ścieżki parkowe oraz drogi pieszo-rowerowe zostaną przebudowane. Poza tym park ma mieć nowe ogrodzenia i schody z podjazdami dla osób z niepełnosprawnością ruchową. Ma powstać również nowoczesny pawilon parkowy - mówi **Damian Zieliński** z gabinetu prezydenta Chełma.

W środku będą toalety, miejsca do przewijania niemowląt, powierzchnia pod wynajem oraz taras wypoczynkowy. Ma być wykonane nowe oświetlenie parku i zamontowany monitoring. Przebudowany zostanie też plac zabaw. Fachowcy zajmą się również zielenią.

Na zakończenie prac firma LS Complex ma czas do marca przyszłego roku. Koszt rewitalizacji parku miejskiego to ponad 7 mln zł. **dw**

Opał drogi, więc czas na panele

CHEŁM W Urzędzie Miasta odbędzie się spotkanie dla osób zainteresowanych montażem instalacji fotowoltaicznych oraz kolektorów słonecznych. Zaproszenie do udziału w nim skierowane jest do tych, którzy zakwalifikowali się do jednego z dwóch projektów realizowanych przez miasto.

13 czerwca (poniedziałek) o godz. 16 w sali nr 1 urzędu miasta odbędzie się spotkanie dla osób biorących udział w projekcie: „Odnawialne źródła energii w Mieście Chełm - Wniosek I" lub „Odnawialne źródła energii w Mieście Chełm - Wniosek II" oraz dla osób, które zastanawiają się nad taką inwestycją. Na spotkaniu będzie można porozmawiać z wykonawcą.

W najbliższych miesiącach rozpocznie się montowanie instalacji na prywatnych posesjach mieszkańców.

Jak informują urzędnicy, temat nie jest zamknięty, bo wolne są jeszcze instalacje fotowoltaiczne i zestawy kolektorów słonecznych. Miasto prowadzi więc nabór uzupełniający na: instalacje solarne do podgrzewania wody użytkowej, instalacje fotowoltaiczne do wytwarzania energii elektrycznej oraz kotły na biomasę. **dw**

POD NASZYM PATRONATEM

Nastał czas wyzwań

CHEŁM „Sposoby radzenia sobie w aktualnej rzeczywistości. Nowe wyzwania w oczach ucznia, rodzica, nauczyciela" - taki tytuł nosi miejska konferencja, organizowana przez Poradnię Psychologiczno-Pedagogiczną nr 2 w Chełmie.

Już 14 czerwca (wtorek) odbędzie się Miejska Konferencja organizowana przez Poradnię Psychologiczno-Pedagogiczną nr 2 w Chełmie w formie online. Rozpocznie się o godzinie 9 przywitaniem przez **Agnieszkę Gajewską**, dyrektor poradni. Następnie odbędzie się prezentacja multimedialna i wystąpienia zaproszonych gości. Wśród nich są: **Agnieszka Kapica**, psycholog; **Dorota Cieślik**, zastępca prezydenta Miasta Chełm; **Bożena Andrychowicz**, psycholog; **Jan Daruk**, psycholog; **Magdalena Depta-Pękała**, psycholog; **Stanisław Adamiak**, Konsul Honorowy Ukrainy w Chełmie; **Marlena Stradomska**, psycholog; **Monika Zaborek-Turewicz**, dyrektor departamentu ds. obywatelskich; **Agnieszka Walewska-Maksymiuk**, pedagog i psychoterapeuta.

Szczegółowe informacje oraz zapisy pod nr tel. 82 565 73 69 **dw**

Boże Ciało w każdej parafii

CHEŁM W tym roku uroczystości Bożego Ciała będą początkiem powrotu do pierwotnych tradycji. Każda parafia ma zorganizować procesję u siebie.

- W naszym mieście od wielu lat piękną tradycją jest to, że Boże Ciało jest celebrowane tak uroczyście. Przed pandemią uroczysta msza święta dla wszystkich parafii miasta była odprawiana w kościele Rozesłania św. Apostołów, następnie odbywała się barwna procesja. Jednak przez ostatnie dwa lata, z powodu pandemii, nie było możliwości zorganizowania takiej procesji. Teraz chcemy stopniowo do tego powracać – mówi **ks. kan. Jacek Lewicki**, proboszcz parafii Rozesłania św. Apostołów w Chełmie.

Na spotkaniu proboszczów uzgodniono, że w tym roku każda parafia w Chełmie zorganizuje Boże Ciało wraz z procesją.

- Powodem takiej decyzji jest chęć włączenia i zaangażowania jak największej liczby wiernych z danej parafii w przygotowanie uroczystości Bożego Ciała i w procesji. Tylko dwie parafie w centrum miasta - Rozesłanie św. Apostołów i parafia mariacka - wspólnie organizują uroczystości. Tak jak do tej pory, zgodnie z tradycją w Boże Ciało, 16 czerwca o godzinie 10.30 rozpocznie się uroczysta msza święta w kościele Rozesłania św. Apostołów w Chełmie. Po liturgii odbędzie się procesja z Najświętszym Sakramentem do 4 ołtarzy. Serdecznie zapraszamy wszystkich wiernych z obu parafii do celebrowania tego wielkiego święta i do manifestacji swojej wiary - dodaje ksiądz Lewicki. **dw**

Początki Bożego Ciała sięgają VIII wieku. W małym kościółku w Lanciano we Włoszech jeden z mnichów z zakonu bazylianów, dostąpił prawdziwej obecności Chrystusa. To właśnie wtedy, podczas mszy św., w jego rękach hostia zamieniła się w skrwawiony strzęp ciała. Zaś wino w kielichu – w krew. Do dziś święte relikwie są przechowywane w specjalnym relikwiarzu w marmurowym ołtarzu w kościele w Lanciano.

Tradycja związana z procesją w Boże Ciało sięga zaś XIII wieku. Jej historia związana jest z miasteczkiem Bolsena, oddalonym od Rzymu o 100 km. Podczas mszy św. ksiądz Piotr również dostąpił łaski Cudu Eucharystycznego. W trakcie łamania hostii zaczęła ona krwawić. Spływała na korporał. Ksiądz Piotr zakończył odprawianie liturgii i z zawiniętą w korporał zakrwawioną hostią zaczął schodzić po schodach do zakrystii. Potknął się i upadł. Ludzie, gdy przybiegli, ujrzeli zakrwawioną hostię i byli tym zdumieni. Szybko ta wieść się rozniosła. Dowiedział się o tym papież Urban IV, który przebywał w pobliżu, w Orvieto. Wysłał swoich uczonych, aby zbadali sprawę. Potwierdzili oni cud i zabrali ze sobą zakrwawioną hostię. Papież Urban IV postanowił pokazać wiernym relikwie. Od tego czasu rozpoczęła się tradycja procesji na Boże Ciało.

Klesztów z nowymi ulicami

GM. ŻMUDŹ Po cyklu konsultacji pora na konkretny. Mieszkańcy Klesztowa przestaną mieszkać przy bezimiennych ulicach. Na rozstrzygnięcie czekają jeszcze mieszkańcy Wołkowian i Pobołowic-Kolonii.

źródło: Gmina Żmudź

Klesztów to pierwsza z gminnych miejscowości, gdzie ulice będą miały nazwy. Uchwałę w tej sprawie przyjęto na ostatniej sesji rady gminy.

Na wybór nazw ulic wpływ mieli sami mieszkańcy, choć ostateczne rozstrzygnięcia w tej sprawie nie wszystkim się spodobały.

Jeden z radnych z Roztoki sugerował, by wybór nie był przypadkowy, ale miał też pewien walor edukacyjny.

- Kiedy dzieci zapytają się, dlaczego mieszkają przy ul. Leśnej czy Łącznej, to trudno udzielić sensownej odpowiedzi. Dlaczego ulica ma nosić nazwę Kasztanowej, skoro nie rośnie tam ani jeden kasztan? Mamy przecież tyle postaci historycznych - Jakub Szela, ks. Stanisław Staszic, Wincenty Witos. Dlaczego nowe ulice nie mogłyby mieć waloru edukacyjnego? Kiedy uczniowie zapytaliby o konkretne miejsce, rodzic czy nauczyciel mógłby opowiedzieć o historii.

- Nie ma oczywiście nic złego w tym, aby przywołać w nazwie danej arterii postać historyczną. Pragnę jednak przypomnieć, że o nazwach decydowali sami mieszkańcy, zatem nie możemy ingerować w ich wybór - tłumaczyła podczas sesji wójt **Edyta Niezgoda.**

Ostatecznie przyjęta uchwała wprowadza następujące nazwy: Ulica, która biegnie wzdłuż drogi powiatowej relacji Andrzejów - Klesztów do drogi powiatowej relacji Klesztów - Roztoka - Kolonia Mościska, zyska nazwę ulicy **Leśnej**. Wzdłuż drogi gminnej 122285L do drogi Klesztów - Roztoka - Kolonia Mościska mieszkańcy będą poruszali się ulicą **Łączną.** Wzdłuż drogi gminnej 104992L do drogi Andrzejów-Klesztów spacerowicze będą mogli korzystać z ulicy **Spacerowej.** Ulica **Kościelna** będzie łączyła dwa krańce miejscowości i będzie przebiegała wzdłuż drogi relacji Klesztów - Roztoka - Kolonia Mościska. Z ulicy **Polnej** mogą się cieszyć ci, którzy będą przemieszczać się wzdłuż drogi gminnej 122293L do drogi gminnej 104996L do działki 438, Miejmy nadzieję, że prosto będzie można poruszać się ulicą **Krzywą**, która przebiegać będzie wzdłuż drogi gminnej wewnętrznej do drogi relacji Klesztów - Roztoka - Kolonia Mościska. Być może ulica **Cicha** nie będzie zaciszna, ale z pewnością funkcjonalna. Będzie przebiegała od drogi wewnętrznej do drogi powiatowej Klesztów - Roztoka - Kolonia Mościska. Mieszkańcy zdecydowali też, że ulica, która biegnie wzdłuż drogi gminnej 104996L od drogi Klesztów - Roztoka - Kolonia Mościska do granicy miejscowości, będzie nosiła nazwę ulicy **Południowej.** **RC**

Krótko z miasta

Kolarze znów przejadą przez Chełm

30 lipca kolarze ze światowej czołówki będą się ścigać na trasie 79. Tour de Pologne UCI World Tour. Chełm będzie gospodarzem startu drugiego etapu wyścigu, który zakończy się w Zamościu.

W 2022 roku mottem przewodnim Tour de Pologne będzie hasło "Wyścig dla pokoju". To forma wsparcia naszych najbliższych sąsiadów zza wschodniej granicy.

– Chcemy przeprowadzić wyścig, który będzie opierał się na zasadach braterstwa i pokoju. Wspólnie możemy przekazać ludziom takie wartości, bo Tour de Pologne to impreza, którą oglądają miliony kibiców nie tylko w Polsce. Wyścig ma zasięg międzynarodowy – podkreśla **Czesław Lang**, dyrektor generalny wyścigu.

Wskakujemy na rowery!

Miasto Chełm znów zawalczy o tytuł Rowerowej Stolicy Polski. Aby wziąć udział w wydarzeniu, należy pobrać darmową aplikację Aktywne Miasta. Dostępna jest m.in. w sklepie Google. Po zalogowaniu należy wybrać Chełm, bo to dla naszego miasta będziemy generować rowerowe kilometry. Szczegóły dostępne są na stronie internetowej: www.aktywne.miasta.pl.

fot. Pixabay

W poprzedniej edycji nasze miasto zajęło 25. miejsce. Czy w tym roku uda się poprawić wynik?

Czas na konsultacje społeczne

W piątek (10 czerwca) rozpoczęły się konsultacje społeczne projektu Strategii Rozwoju Miasta. Władze miasta zapraszają wszystkich zainteresowanych mieszkańców oraz lokalnych partnerów społecznych i gospodarczych do przekazywania swoich opinii i zgłaszania uwag do treści projektu. Można to zrobić do 15 lipca.

Projekt Strategii Rozwoju Miasta Chełm na lata 2021-2030 oraz formularz zgłaszania uwag są dostępne w urzędzie miasta w departamencie obsługi mieszkańców oraz na stronie ineternetowej. **(apm)**

eprasa.pl 1003fcf98d

Groźne stłuczki na drogach

Kolizja na Szwoleżerów

fot. nadesłane

REGION W piątek (10 czerwca) w Chełmie i Horodyszczu doszło do zdarzeń drogowych, które mogły się skończyć tragicznie. Do szpitala trafiła m.in. ciężarna kobieta i dziecko.

W Chełmie kierująca volvo miała zapaloną „zieloną strzałkę" warunkowego wjazdu na skrzyżowanie. Gdy włączała się do ruchu z ul. Słowackiego, zderzyła się z audi, które jechało ul. Szwoleżerów. Wybita z toru druga z tych osobówek zjechała na pobocze i skosiła małe drzewo. Obie kobiety zostały odwiezione do szpitala.

- Po badaniach 28-letnia chełmianka z volvo została przetransportowana na dalsze badania i leczenie w Lublinie. Drugą z kobiet, 29-letnią mieszkankę gminy Rejowiec Fabryczny, wypisano do domu - informuje starsza sierżant **Angelika Głąb-Kunysz** z Komendy Miejskiej Policji w Chełmie.

Przed południem w Horodyszczu kierowca hyundaia sonata wjechał w tył volkswagena transportera. Pierwszym z tych pojazdów podróżowało pięć osób. Do szpitala trzeba było przewieźć ciężarną kobietę i dziecko.

- Ostatecznie nikt nie odniósł większych obrażeń, a zdarzenie zostało zakwalifikowane jako kolizja drogowa. Kierowca hyundaia, 35-latek z Chełma, został ukarany mandatem w wysokości 1050 złotych - dodaje policjantka.

GD

Przez lenistwo i mocne piwo

WŁODAWA Dwóch nietrzeźwych rowerzystów zatrzymali w minioną sobotę włodawscy policjanci. Na ulicy Kupały wpadł 66-latek, który miał prawie promil alkoholu w organizmie. Niewiele mniej wydmuchał 40-latek, namierzony na ulicy Sztabowej. Obu cyklistom zabroniono dalszej jazdy i ukarano mandatami w wysokości 2500 złotych.

- 66-latek tłumaczył, że poprzedniego dnia spożywał alkohol i był zaskoczony wynikiem. Później przyznał się policjantom, że rano wypił jeszcze mocne piwo. 40-latek nie ukrywał, że wiedział, że jest nietrzeźwy, ale nie chciało mu się iść. Mężczyzna był już wcześniej karany za jazdę na podwójnym gazie i ma dożywotni zakaz prowadzenia pojazdów mechanicznych - mówi podinspektor **Bożena Szymańska** z KPP we Włodawie. **GD**

Rafał znów został najtwardszym strażakiem

fot. KM PSP Toruń

CHEŁM Rafał Bereza z Komendy Miejskiej Państwowej Straży Pożarnej w Chełmie po raz kolejny potwierdził wysoką formę. Tym razem w Toruniu po raz drugi z rzędu zdobył tytuł mistrza Polski i został „najtwardszym strażakiem".

Zawody FireFit Championship Europe Toruń 2022 rozegrane zostały w dniach 10-11 czerwca. Nasz strażak zajął tam pierwsze miejsca w kategoriach open i M18 oraz trzecie w kategorii mix.

- Dziękuję wszystkim za wspaniałe zawody. Jak co roku w Toruniu odbywa się impreza, którą wspomina się latami. Był to ostatni sprawdzian przed mistrzostwami Europy - napisał Rafał Bereza po zawodach. **GD**

Wolwinów i Gajowa będą miały nowe nawierzchnie

CHEŁM - Nareszcie coś miasto zaczyna robić. Miejmy nadzieję, że będziemy mieć porządną drogę - komentuje jedna z naszych Czytelniczek. Ulice Gajowa i Wolwinów doczekały się budowy. Miasto ogłosiło postępowanie na opracowanie dokumentacji projektowej.

- Tu nie ma co naprawiać. Mówi się o naprawie drogi, ale tu przede wszystkim nie ma drogi. Żeby naprawiać, to trzeba ją najpierw mieć - denerwowali się nie tak dawno mieszkańcy. - Ta nasza droga urąga XXI wiekowi i Unii Europejskiej. Gdybyśmy byli w gminie Chełm, to byśmy mieli piękną ulicę. I nikt nie musiałby się o nią dopominać!

- Podłoże tutaj nie było w ogóle wzmocnione. Asfalt został położony po prostu ot tak, przywieziony z innych remontów - mówił nam **Janusz Kononiuk**, mieszkaniec ul. Wolwinów.

- Latem się kurzy. Zimą w dziurach jest woda i tych dziur nie widać. Więc jak ktoś jedzie tutaj pierwszy raz, to jakiś tam uszczerbek dla samochodu od razu jest - mówiła **Joanna Martyniuk**.

Wolwinów był kiedyś wsią, później dzielnicą miasta, a teraz jest ulicą. Na dodatek miejską. Ale do wyglądu miejskiej ulicy jej daleko. W końcu może się to zmieni...

2 czerwca zostało ogłoszone postępowanie na opracowanie dokumentacji projektowej na budowę ul. Wolwinów i Gajowej. Oferty można było składać do ubiegłego piątku (10 czerwca). Jest to pierwszy etap realizacji tej inwestycji. Dokumentacja jest też niezbędna do aplikowania o dofinansowanie zewnętrzne. **DW**

12 tysięcy poszło z dymem

GM. DOROHUSK Blisko 24 godziny trwała akcja gaszenia bel słomy w Świerżach. Z ogniem walczyło 32 strażaków.

Jak informują druhowie z Ochotniczej Straży Pożarnej w Dorohusku, zostali wezwani do pożaru 9 czerwca, o godzinie 15.30, a do remizy powrócili dopiero kolejnego dnia, o godzinie 13.40.

Tego typu akcje są czasochłonne ze względu na to, że palące się bele trzeba przemieścić, rozrzucić i przelać wodą. Najczęściej ratownicy muszą poczekać na wypalenie się tych sztuk, których nie można już uratować. Straty oszacowano wstępnie na około 12 tysięcy złotych. Przyczyną było zaprószenie ognia przez osobę o nieustalonej tożsamości. **GD**

fot. OSP Dorohusk

MotoKropla z 35-leciem zespołu Golden Life

CHEŁM Coroczna MotoKropla już niedługo. W tym roku jak zwykle nie zabraknie parady motocyklowej i MotoPikniku. Imprezę uwieńczy koncert zespołu Golden Life, który będzie obchodził swoje 35. urodziny! Jednak najważniejsza jest akcja zbiórki krwi. Już od poniedziałku (13 czerwca) będzie można ją oddać w centrum krwiodawstwa przy ul. Szpitalnej w Chełmie na hasło: MotoKropla.

Już 18 czerwca (sobota) odbędzie się kolejna edycja MotoKropli. Jest to ogólnopolska akcja, której głównym założeniem jest promowanie honorowego krwiodawstwa i właściwych zachowań na drodze. Będzie miała wyjątkową muzyczną oprawę.

- MotoKropla organizowana jest przez Stowarzyszenie Motocyklistów Chełmskich Niedźwiedzie Wschodu, przy współpracy z Chadekiem. Promujemy nowych krwiodawców, tłumaczymy, negujemy mity takie jak np. ten, że podczas oddawania krwi można się czymś zarazić. To jest nieprawda. Staramy się też tłumaczyć, że oddanie krwi nie boli, a ratuje czyjeś życie.

Przygotowujemy różne atrakcje, żeby zachęcić ludzi do przybycia. Robimy pokazy ratownictwa medycznego, paradę motocyklową. W zeszłym roku na paradę przyjechało ponad 500 motocyklistów - mówi **Rafał Kochoń**, prezes Stowarzyszenia Motocyklistów Chełmskich Niedźwiedzi Wschodu.

Tegoroczna plenerowa impreza rozpocznie się o godzinie 11 w Amfiteatrze w Kumowej Dolinie. Na początku będzie zbiórka krwi. O godzinie 14 rozpocznie się parada, najbardziej bezpiecznymi ulicami miasta. Przejedzie ona praktycznie przez cały Chełm. Po paradzie będzie wystąpienie ratownika medycznego, który omówi zachowania w różnych, zagrażających życiu, sytuacjach. W międzyczasie odbywać się będą różne konkursy. Całość MotoKropli uwieńczy blok koncertowy. Wystąpią trzy zespoły: Treeskillers, Orchidea i Golden Life, który w tym roku świętuje 35 urodziny. **dw**

eprasa.pl 1003fcf98d

Ludzie uciekają do większych miast

GM. SAWIN Znamy treść dorocznego raportu o stanie gminy Sawin i jego najważniejsze konkluzje. Okazuje się, że nie nie ma się z czego cieszyć. - Ujemne saldo migracji, ujemny przyrost naturalny oraz starzejące się społeczeństwo stanowią główną bolączkę, na którą trudno jest znaleźć rozwiązanie - mówi wójt Dariusz Ćwir.

Nie ma powodów do radości - od 2017 gmina stale się wyludnia. Na przestrzeni ostatnich 5 lat liczba mieszkańców z 5670 zmniejszyła się do 5440. Największy spadek odnotował Łukówek (15 osób), natomiast największy przyrost obserwowany jest w Czułczycach, gdzie przybyło pięć osób. Najliczniejszym sołectwem jest niezmiennie Sawin (2113 osób). Najmniej zaludnioną wsią jest natomiast Przysiółek, który zamieszkuje 37 osób.

Nie ulega wątpliwości, że Sawin jest gminą typowo rolniczą, a warunki stwarzane przedsiębiorcom i inwestorom są dalekie od ideału. Większość funkcjonujących na terenie gminy firm to takie, które zajmują się wszelkiego rodzaju instalacjami hydraulicznymi, budownictwem oraz mechaniką pojazdową (z wyłączeniem motocykli). W ciągu ostatniego roku przybyło łącznie 12 firm, 18 zostało zamkniętych. Tylko 7 przedsiębiorców postanowiło wznowić po jakimś czasie swoją działalność.

- Od lat nasza gmina się wyludnia. Ujemne saldo migracji, ujemny przyrost naturalny oraz starzejące się społeczeństwo stanowią główną bolączkę, na którą trudno jest znaleźć rozwiązanie. Młodzi ludzie, osiągający zadowalające wyniki w nauce, (czego dowodem są wyniki egzaminów ośmioklasisty) mają chęć wyjechać, poznawać świat, zdobyć wykształcenie na renomowanych uczelniach wyższych, a później znaleźć wymarzoną pracę. Często chcą wrócić, ale ze względu na brak miejsc pracy i perspektyw zostają w pełnych możliwości ośrodkach miejskich. Mieszkańcy na co dzień borykają się z podstawowymi problemami takimi jak: brak możliwości podłączenia się do sieci wodociągowej i kanalizacyjnej, zły stan dróg gminnych, brak żłobków, brak miejsc pracy. Działalność rolnicza, też nie przynosi oczekiwanych zysków - stwierdza otwarcie w dokumencie wójt **Dariusz Ćwir**. **RC**

Jakie inwestycje w Wierzbicy?

źródło: freepik

GM. WIERZBICA Kontynuujemy przegląd gminnych inwestycji w ramach Polskiego Ładu. Tym razem zaglądamy do Wierzbicy.

W drugiej edycji programu wierzbicki samorząd może liczyć na kwotę 9 500 000 zł i całą pulę przeznaczy na inwestycje drogowe. W ramach przewidywanych działań zostaną wykonane nowe nawierzchnie oraz parkingi.

Z podjętych decyzji mogą być zadowoleni mieszkańcy ulic: Pogodnej, Słonecznej, Szkolnej, Kwiatowej, Polnej, Ogrodowej, Promykowej oraz Wapiennej. Wszystkie położone są w obrębie Wierzbicy-Osiedla. Zyskać ma również otoczenie urzędu gminy, gdzie przebudowana zostanie ulica, parking oraz plac manewrowy. Na łatwiejszy dostęp do budynku będą mogły liczyć również osoby zgłaszające się do Ośrodka Pomocy Społecznej w Wierzbicy, gdzie również przebudowana zostanie ulica, parking oraz plac manewrowy. Przewidywana wartość inwestycji opiewa na 10 000 000 zł. **RC**

Nowoczesne laboratoria to przyszłość

GM. LEŚNIOWICE Leśniowskie Stowarzyszenie Oświatowo-Samorządowe pozyskało dofinansowanie na rozwój szkolnych laboratoriów. - To krok ku przyszłości - mówi Beata Kapeluszna, przedstawicielka zarządu Stowarzyszenia.

Dwie szkoły na terenie gminy Leśniowice już wkrótce cieszyć się będą nowym zapleczem techniczno-laboratoryjnym. Uczniowie z Leśniowic i Sielca będą mogli samodzielnie projektować i wykonywać przedmioty na drukarce 3D, programować mikrokontrolery i roboty, a także nagrywać materiały audio przy pomocy profesjonalnego sprzętu.

Środki w wysokości 90 tys. złotych podzielone zostały pomiędzy dwie placówki - 60 tys. otrzymała SP w Leśniowicach, a 30 tys. SP w Sielcu. Wysokość transz uzależniona była od ilości uczniów, którzy uczęszczają do danej szkoły.

- „Laboratoria Przyszłości" to projekt proponowany przez ministerstwo edukacji i nauki. Nowa baza pozwoli z pewnością na prowadzenie zajęć w sposób ciekawy, inny niż zazwyczaj. Liczymy na intensywną współpracę zarówno pomiędzy uczniami danej klasy, ale i nauczycielem prowadzącym, który zyska nową przestrzeń do budowania relacji. Mamy również nadzieję, że uczniowie nauczą się poruszać po różnych dziedzinach, łączyć rozwiązania i problemy - informuje **Beata Kapeluszna** z zarządu stowarzyszenia. **RC**

Śpiewem będą uwielbiać Boga

GM. WOJSŁAWICE Organizatorzy wyrażają nadzieję, że tradycyjny, 19. już Przegląd Pieśni Religijnej będzie okazją do wspólnego modlitewnego uwielbienia.

Starostwo Powiatowe w Chełmie, Urząd Gminy Wojsławice, Gminne Centrum Kultury, Sportu i Turystyki w Wojsławicach oraz parafia pw. św. Michała Archanioła w Wojsławicach zapraszają na przegląd pieśni religijnych, który w lokalnej społeczności zdążył zakorzenić się już na dobre. Kolejna edycja wydarzenia będzie miała miejsce 19 czerwca.

Spotkanie rozpocznie się o godzinie 12 mszą św., która będzie sprawowana w kościele pw. Michała Archanioła w Wojsławicach. Następnie wszyscy uczestnicy udadzą się na plac parafialny, by wysłuchać interpretacji pieśni przygotowanych przez uczestników przeglądu. O 17.30 przewidziano natomiast występ scholi działającej przy parafii pw. Trójcy Przenajświętszej i Narodzenia NMP w Trzeszczanach. Na ogłoszenie wyników i rozdanie nagród trzeba będzie poczekać do godziny 18. **RC**

Cykliści już zacierają ręce

źródło: Pixabay

GM. SAWIN Początek czerwca upływa pod znakiem programu Inwestycji Strategicznych Polski Ład. Władze samorządowe chwalą się otrzymanymi kwotami i zazwyczaj mówią o tym, ile kilometrów dróg uda się tym razem wykonać. Jakie inwestycje planowane są w Sawinie?

W bieżącym rozdaniu Sawin otrzymał ok. 6 400 000 zł. W ramach pozyskanego dofinansowania samorząd planuje budowę ścieżki rowerowej na trasie szlaku turystycznego Chełm - Włodawa, który biegnie wzdłuż drogi wojewódzkiej nr 812 (relacji Biała Podlaska - Włodawa - Chełm - Krasnystaw). Na potrzeby rowerzystów planuje się przeznaczyć kwotę ok. 4 900 000 zł. Pozostała część zostanie przeznaczona na remont drogi gminnej w miejscowości Krobonosz. Jak informuje wójt **Dariusz Ćwir**, należy poczekać jeszcze na rozstrzygnięcie trzeciej edycji naboru. **RC**

Polski Ład to „Zielony ład"

GM. DOROHUSK Władze gminy Dorohusk do środków otrzymanych w ramach Polskiego Ładu podchodzą inaczej niż większość samorządów. Znaczną część pieniędzy otrzymanych od rządu przeznaczą bowiem na odnawialne źródła energii.

Kiedy przed kilkoma dniami opublikowana została lista inwestycji, jakie zostaną zrealizowane w ramach drugiego naboru z „Rządowego Funduszu Polski Ład: Programu Inwestycji Strategicznych", samorząd w Dorohusku mógł świętować sukces. Otrzymane pieniądze spożytkują jednak nie na inwestycje drogowe jak większość gmin powiatu chełmskiego, a na odnawialne źródła energii.

Gmina Dorohusk otrzymała na zakładane cele dofinansowanie w wysokości ok. 9 400 000 zł. Instalacje fotowoltaiczne oraz pompy ciepła zostaną zainstalowane w budynkach użyteczności publicznej: szkołach, urzędzie gminy oraz podległych jednostkach.

Nowe urządzenia mają zastąpić stare i energochłonne piece olejowe oraz węglowe i umożliwić tym samym wygenerowanie sporych oszczędności. **RC**

Odeszli...

Józef Zembrzycki, 72 lata	*Zbigniew Abraszek, 80 lat*
Jadwiga Bas, 89 lat	*Maria Wiśniewska, 88 lat*
Przemysław Grabowski, 40 lat	*Anna Kowalska, 85 lat*
Lesław Berkowski, 64 lata	*Mirosław Dragan, 60 lat*
Lech Rękas, 69 lat	*Helena Jonik, 84 lata*
Zdzisław Fituła, 80 lat	*Andrzej Kociuba, 68 lat*
Olimpia Słodkowska, 82 lata	*Zbigniew Tabiszewski, 55 lat*
Józef Wójtiuk, 57 lat	*Ryszard Skubij, 83 lata*
Kazimierz Sawosz, 64 lata	*Kazimiera Pudłowska, 84 lata*
Tadeusz Książek, 74 lata	*Wanda Zalińska, 71 lat*
Seweryn Suprynowski, 67 lat	*Apolinary Kierepa, 80 lat*

6627
Chełmski Dom Pogrzebowy
Firma Łukowiec
Organizujemy pogrzeby na wszystkich cmentarzach i zajmujemy się transportem międzynarodowym zmarłych.
Chełm ul. Szpitalna 49
82 564 36 07
602 469 287
www.lukowiec.pl
Przeprowadzamy kremację w ciągu kilku godzin.
Posiadamy własną kaplicę i chłodnię.
Nasza firma jest Zarządcą Cmentarza Parafialnego w Chełmie przy ul. Lwowskiej.
Wszystkie czynności związane z pogrzebem, ekshumacją, pracami kamieniarskimi i budowlanymi muszą zostać uzgodnione w naszym biurze:
USŁUGI CAŁODOBOWE - BEZGOTÓWKOWE
Wypłacamy Zasiłki Pogrzebowe ZUS i KRUS Przed Pogrzebem

Kompleksowe Usługi Pogrzebowe
KOMPLEKS
Zakład Usług Pogrzebowych
24h
Chełm, ul.Rejowiecka 93
Rejowiec Fabr., ul. Dworcowa 4
82 566 40 53
502 791 454
2640

ORSZAK
NOWA WYŻSZA JAKOŚĆ
USŁUGI POGRZEBOWE
• Wola Uhruska, ul. Chełmska 18
• Hańsk, ul. Kościelna 9
tel. 697 718 454, 724 718 454
6463

eprasa.pl 1003fcf98d

GMINA DUBIENKA 80 lat temu oddziały niemieckie spacyfikowały wieś Tuchanie

Śmierć przyszła w Zielone Świątki

„Moje żołnierskie, ojcowskie i synowskie serce mówi – pomścij. Moje chrześcijańskie serce mówi – przebacz. Ale jest jeszcze mała cząstka, która mówi – pamiętaj. Jestem synem tej ziemi, więc pamiętam" - mówił podczas uroczystości upamiętniających 80. rocznicę pacyfikacji wsi Tuchanie komendant SG w Skryhiczynie, major Mariusz Papierz.

Na niewielkiej polanie, na wykarczowanym fragmencie poświęconej ziemi zgromadzili się synowie ziemi – wspólnej ziemi: Polskiej, Ukraińskiej i Niemieckiej. Wtedy, kiedy opadła mgła śmierci i ucichły jęki pomordowanych, wydano dyspozycję, by wszystkie ciała wrzucić do wspólnej mogiły, przysypać ziemią i wyrównać. Tak, by nikt się nie dowiedział. Nie pamiętał. Nie pytał. Dzisiaj, po 80. latach wracają na tę wydobytą z odmętów niepamięci przestrzeń kolejne pokolenia. Przywożą swoje dzieci, wnuki, przychodzą młodzi i ludzie u kresu życia. Sztafeta pokoleń, która chce pamiętać.

Jan Basaj, syn kowala i sołtysa z Tuchań obserwował nieludzkie, zwierzęce zachowania niemieckich żołnierzy z perspektywy 11-letniego chłopca. Dziś on sam, inicjator upamiętnienia swoich sąsiadów i przyjaciół, jest żywym pomnikiem wydarzeń sprzed 80 lat. Pożółkłe kartki, które ma przy sobie, niezwykły depozyt pamięci, nie mogą pomieścić tego, co nosi od niemal wieku w umyśle i sercu. Ich właściciel strzeże ich niczym cennej relikwi. Drżą w starczej dłoni, ale zapisane na nich słowa przeszywają serce.

- Tego mordu dokonali Niemcy. Zanim przystąpili do zasadniczej części akcji, czyli pacyfikacji wsi Tuchanie, poczynili pewne przygotowania. Organizowali łapanki w Siedliszczu, Zabudnowie, Holendrach, Brzozowcu. Punkt zbiorczy dla tych, których od razu nie zabito, zorganizowano w remizie OSP w Siedliszczu. Niemcy brutalnie przesłuchiwali schwytanych, wykorzystując zresztą z premedytacją fakt, że nikt nie znał niemieckiego. Ironicznie uśmiechając się do przyszłych ofiar, zadawali niezrozumiałe pytania, a nie uzyskawszy odpowiedzi, katowali – brzmi mocno głos świadka, a towarzyszy mu tylko szum starych drzew.

Od lewej: proboszcz parafii św. Jana Teologa w Chełmie, ks. Jarosław Szczur, wójt gminy Dubienka - Krystyna Deniusz-Rosiak, w-ce przewodniczący Rady Gminy Dubienka - Tadeusz Ligierko

Świt

Majowe świty zapowiadają zazwyczaj pogodny dzień. Ten z 24 maja 1942 roku spłynął krwią zmieszaną z bujną zielenią wiosny.

- Grupa pacyfikacyjna przybyła w sile trzech samochodów, spodziewając się zapewne czynnego oporu. Towarzyszyła im tankietka żandarmerii z Teratyna. Tyraliera przeszukiwała metodycznie pomieszczenie po pomieszczeniu, domy i gospodarskie zabudowania. Pierwsze strzały dosięgnęły Piotra, **Piotrka Zająca**, młodego chłopaka, który próbował ukryć się na strychu domu. Jeden z Niemców wypowiedział w jego kierunku złowieszcze „Komm zu mir" i zastrzelił na środku drogi. Być może otrzymał za to awans? Wyższy żołd? Może spodziewał się, że zabija radzieckiego partyzanta? - rzuca w przestrzeń Basaj.

Pozostałości nagrobków z cmentarza ewangelickiego

Zgromadzeni na polanie milczą. Milczą też kamienie cmentarza ewangelickiego, na którego ruinach funkcjonuje nowe miejsce pamięci. Porosłe mchem i ukryte w trawach odłamki czasu zapisują na sobie już zupełnie nową historię.

Świt. Młoda dziewczyna, **Olga Wołczuk** pomaga swojemu bratu wypędzić krowy. Chce domowe obowiązki wypełnić jak najszybciej, ponieważ umówiła się z koleżanką. Może opowiedzą sobie, śmiejąc się i przedrzeźniając, o przystojnym sąsiedzie z końca wsi? Olga zakłada śnieżnobiałą bluzkę i najpiękniejszą spódnicę. Chce pójść do kościoła....

Niemcy formują tyralierę. Odziały SS, Wermahtu i żandarmerii ruszają wspólnie, by zadawać śmierć. Olga biegnie szybko do najbliższych sąsiadów i okaże się później, że dzięki swojej spostrzegawczości i odwadze uratuje im życie.

- Olga zawiadomiła wówczas moich dziadków – wspomina pan Jan.

Dom po domu przeczesują całą wieś, od początku do końca, Niemcy zabili w sumie 44 osoby. Dzieci, kobiety, ciężarne matki, osoby starsze. Żaden z tych statusów nie stanowił argumentu za życiem.

Pozostałych spędzano pod gruszę **Józefa Hajduka** i do tzw. dolinki Krakiewiczów. W ten sposób zgromadzono do południa ponad 100 osób. Niektóre kobiety w zaawansowanej ciąży zabito na miejscu. Pozostałych, spętanych przy pomocy drutu i sznura, popędzono w kierunku remizy w Siedliszczu. W tamtym miejscu rozstrzelano 8 osób, za stodołą pana **Czyżewskiego**. Wszyscy byli Ukraińcami.

Ostatni krąg inferno

Dom **Mikołaja Cyraniuka**. Siedemnaście osób spośród tych zgromadzonych pod gruszą i w dolince zamknięto w jednej z izb domu Cyraniuków. Niemcy nie spodziewali się, że w domu znajdzie się osiemnasty aresztowany, syn gospodarzy. Ukrył się niepostrzeżenie na strychu. Nie zdołał wciągnąć za sobą drabiny, ale zdołał uratować życie i pamięć o pomordowanych. Przez jedno z uchylonych okien wrzucono dwa granaty. Wybuchy nastąpiły jeden po drugim. Gdy opadł dym i kurz, dobijano z broni osobistej tych, którzy wykazywali jeszcze jakiekolwiek oznaki życia. Niemiec, który przekreślał szanse dogorywających, zużył dwa magazynki amunicji. Wybuchy ogłuszyły chłopca, ale przeżył. Może dlatego, by być świadkiem?

Droga w nieznane

Poszczególni aresztowani, którzy nie zostali zabici od razu, otrzymali jedną z trzech kwalifikacji – wywózka do obozu na Majdanku, wywózka do Niemiec na roboty albo do siedziby Gestapo w Hrubieszowie (wówczas teren pacyfikacji należał administracyjnie do powiatu hrubieszowskiego). Ludzie młodzi trafiali zazwyczaj do Niemiec, reszta - w średnim i starszym wieku - została przewieziona do wyznaczonych uprzednio miejsc. Pośrednim punktem w ostatniej drodze tych chwilowo ocalonych było wyrobisko klinkierni w Białopolu.

Ziemia. Las.

Ciała pomordowanych spoczęły w zbiorowej mogile w poniedziałek po święcie zesłania Ducha Świętego. Wyrównano nad nimi ziemię. Wyrósł las. Korzenie rozsadziły niemieckie, ewangelickie mogiły. Teraz nazwiska 38 ofiar z Tuchań widnieją na czarnej jak ziemia tablicy. Wyrastają ponad mogiły. Ponad czas. Ponad pamięć pokoleń.

RC

Major Mariusz Papierz, komendant placówki SG w Skryhiczynie

Jan Basaj i Romuald Nadolski - pomysłodawcy upamiętnienia ofiar z Radziejowa

eprasa.pl 1003fcf98d

Porozmawiają o „Czystym powietrzu”

GM. WŁODAWA W poniedziałek (13 czerwca) i we wtorek (14 czerwca) w gminie Włodawa odbędą się kolejne spotkanie informacyjne w sprawie programu „Czyste powietrze”. Tym razem gminni urzędnicy zapraszają mieszkańców: Korolówki, Korolówki-Osady, Korolówki-Kolonia, a także Żukowa i Krasówki.

fot. Pixabay

W trakcie obu spotkań będzie można zapoznać się z założeniami rządowego programu oraz rodzajami przedsięwzięć, na które można uzyskać dofinansowanie. Urzędnicy pomogą także w wypełnieniu i złożeniu odpowiednich wniosków.

Najpierw (13.06) o „Czystym Powietrzu” będą rozmawiać mieszkańcy Korolówek. Spotkanie odbędzie się w świetlicy wiejskiej Kalinka. Początek zaplanowano na godzinę 17. Dzień później (14.06) urzędnicy będą czekać na zainteresowane osoby w remizo-świetlicy w Żukowie. Godzina spotkania jest ta sama.

Wcześniej takie spotkania zorganizowano już m.in. dla mieszkańców Suszna i Szuminki, a także Różanki i mieszkańców miejscowości Stawki.

Osób zainteresowanych „Czystym powietrzem” jest w gminie Włodawa coraz więcej. W ubiegłym roku mieszkańcy gminy złożyli prawie 20 wniosków o dofinansowanie. - Większość osób przeznaczyła pieniądze na wymianę starych kopciuchów. Trzy wnioski dotyczyły docieplenia budynków mieszkalnych, jeden wymiany grzejników – powiedział nam pod koniec ubiegłego roku **Michał Niedźwiecki**, referent w wydziale inwestycji urzędu gminy.

Przypominamy, że od połowy czerwca ubiegłego roku w Urzędzie Gminy Włodawa działa punkt konsultacyjny w sprawie „Czystego powietrza”. Jest czynny w godzinach pracy urzędu, czyli od godz. 7 do 15:30. Wszelkie informacje na temat programu udzielane są też telefonicznie. Wystarczy zadzwonić pod numer (82) 57 21 234.

„Czyste powietrze” to program rządowy, którego celem jest poprawa jakości powietrza. Program zakłada dofinansowanie m.in. wymiany starych kotłów tzw. kopciuchów oraz termomodernizacji budynków jednorodzinnych. Wnioski o dofinansowanie można składać do 30 czerwca 2027 roku. **Faj**

W bieżącym roku ruszyła III część programu z dofinansowaniem do 69 tys. zł dla mniej zamożnych. Na podstawowe dofinansowanie (do 30 tys. zł) mogą liczyć osoby z rocznym dochodem do 100 tys. złotych. Jeśli przeciętny miesięczny dochód na osobę wynosi do 1564 zł w gospodarstwie wieloosobowym i do 2189 zł w gospodarstwie jednoosobowym, kwota dofinansowania wzrasta do 37 tys. złotych.

Ważne! Od 25 stycznia 2022 r. osoby, których miesięczny dochód na jednego członka w gospodarstwie wieloosobowym nie przekracza 900 zł oraz 1260 zł w przypadku gospodarstw jednoosobowych mogą otrzymać nawet do 90 procent wsparcia. Oznacza to, że maksymalnie kwota dotacji wyniesie 69 tys. złotych.

WŁODAWA Wakacyjne połączenie kolejowe ruszy już pod koniec czerwca

Szynobusem nad Jezioro Białe

Zbliża się sezon letni. Jak co roku, na trasę Chełm-Włodawa wraca szynobus. To dobra informacja dla tych, którzy chcą odpocząć nad Jeziorem Białym w Okunince i pozwiedzać nadbużańskie tereny.

fot. Archiwum Super Tygodnia

Letnie, weekendowe połączenie na linii kolejowej nr 81 spółka Polregio zamierza uruchomić już za dwa tygodnie, w piątek, 25 czerwca. Pociąg przewozów regionalnych będzie kursował na trasie Chełm-Włodawa, dwa razy dziennie (rano i po południu) w weekendy, aż do końca września.

– To dobra wiadomość, bo to naprawdę malownicza trasa. Polecałem wyprawę szynobusom gościom, którzy wynajmowali u nas pokoje. Opinie były zawsze pozytywne – powiedział nam jeden z właścicieli agroturystyki z okolic Włodawy.

– Pochodzę z tego regionu, dlatego na „wschodzie” spędzam z rodziną każde wakacje, przynajmniej dwa tygodnie. Wyprawa tym pociągiem stała się już naszą małą tradycją. Trochę się obawialiśmy, że tego lata, ze względu na wojnę na Ukrainie, która przecież toczy się „rzut beretem” od Włodawy, szynobus nie wyjedzie w trasę. Cieszę się, że jednak będziemy mogli z niego skorzystać – dodaje **pan Bartłomiej**, który urodził się i wychował w nadbużańskim miasteczku.

Podróż nad Jezioro Białe, a konkretnie do położonego tuż obok Orchówka, będzie trwać niecałe 1,5 godziny. Trasa przebiega przez: Chełm, Karolinówkę, Rudę-Hutę, Rudę-Opalin, następnie Uhrusk, Majdan Stuleński oraz Stulno, Sobibór i Okuninkę. Z dworca głównego w Chełmie szynobus odjedzie w kierunku Włodawy o godzinie 7:47 i 15:25 – w każdą sobotę i niedzielę, a z Włodawy w kierunku Chełma o godzinie 10:46 i 16:59.

Szynobus jest skomunikowany na stacji Chełm z pociągami z i do Lublina oraz ze składami: IC „KUJAWIAK” (28106), jadącym do Piły Głównej przez Lublin Główny, Dęblin, Warszawę Wschodnią, Centralną i Zachodnią, następnie Skierniewice, Łowicz Główny, Kutno, Włocławek, Toruń i Bydgoszcz; oraz z IC „CHEŁMIANIN” (21100), który jeździ do Warszawy Wschodniej przez Rejowiec, Trawniki, Świdnik Miasto, Lublin Główny, Lublin Zachodni, a także Nałęczów, Puławy, Dęblin i Pilawę.

Pociąg jest klimatyzowany i wyposażony w toaletę. Na pokład można zabrać rower i czworonoga.

Podobnie jak w latach ubiegłych, na kursowanie pociągu złożyły się lokalne samorządy, z Chełmem i Włodawą na czele. Swój wkład mają też gminy: Włodawa, Chełm, Ruda-Huta i Wola Uhruska, a także powiat włodawski. Wszystkie wydadzą na ten cel około 7 tys. złotych.

– Szynobus jest deficytowy, nie przynosi „kokosów, bo nie korzystają z niego tłumy. Mimo to, od lat jest jedną z letnich atrakcji naszej okolicy, dlatego chcemy, żeby jeździł – mówi starosta włodawski **Andrzej Romańczuk**. Przyznaje jednocześnie, że tegoroczny sezon letni może być inny niż poprzednie. – Sąsiadujemy z Ukrainą, gdzie trwa wojna, naszym sąsiadem jest też Białoruś. Konflikt zbrojny to „dobry odstraszacz”. Do tego w regionie nadal obowiązuje zakaz przebywania. Jeśli nic się nie zmieni, turyści nie będą mogli odwiedzić Włodawy. W końcu trzeba powiedzieć o galopującej inflacji. Obawiam się, że nie wszystkich będzie stać w tym roku na wczasy – uważa starosta.

Jakie będzie tegoroczne lato w okolicach Włodawy, okaże się za kilka tygodni.

Sezonowe połączenie kolejowe pomiędzy Włodawą a Chełmem wozi mieszkańców okolicy i przyjezdnych wczasowiczów od 2012 roku. **Faj**

Karawana rowerowa w obronie Polesia

POW. WŁODAWSKI Aktywiści przyjadą na Polesie, aby zaprotestować przeciw wydobyciu węgla i budowie nowych kopalni na Pojezierzu Łęczyńsko-Włodawskim. „Polesie, nie Powęgle” to wydarzenie, które rozpocznie się konferencją prasową w Lublinie, a zakończy koncertem w Urszulinie. Jego częścią jest Karawana Polesie.

fot. Pixabay

23 czerwca na szlak wyruszy Karawana poleska. Jej organizatorzy w aktywny sposób chcą rozpocząć wakacje, jednocześnie stając w obronie Polesia przed eksploatacją węglową w tym regionie. Wprawdzie samo wydarzenie rozpocznie się konferencją prasową w Lublinie, ale jeszcze tego samego dnia ekolodzy wyjadą w trasę. Odwiedzą m.in. gminy: Urszulin i Hańsk.

- Chcemy pokazać, że jeziora i mokradła Polesia i zasoby wodne to wartości, których nie możemy zniszczyć. Chcemy rozmawiać o przyszłości Polesia, o zrównoważonym rozwoju regionu - informują na swoim profilu na Facebooku organizatorzy wydarzenia.

Karawana Poleska to rowerowa wyprawa dookoła Poleskiego Parku Narodowego, przez tereny już objęte wydobyciem węgla oraz miejsca, gdzie planowane jest uruchomienie nowych kopalni, nowych terenów górniczych. Jej uczestnicy będą się poruszać rowerami, w tym - jak mówią - flotą „flagowych” rowerów towarowych, w spektakularnej oprawie wizualnej i dźwiękowej.

Na trasie ich rowerowej wędrówki są „miejscowości gminne, śródleśne wioski, kurorty, plaże”. W każdym z tych miejsc prowadzić będą akcje informacyjne, rozmowy z mieszkankami, happeningi. Swoje spotkania chcą relacjonować w mediach. Będzie też chwila na relaks nad jeziorem czy spacer po bagnach i rezerwatach.

Finałem akcji, której celem jest zwrócenie uwagi na wartość przyrodniczą Polesia, rolę terenów podmokłych w dobie kryzysu klimatycznego i zagrożenia związane z górnictwem węglowym, ma być happening „W obronie Polesia” oraz specjalny koncert w Urszulinie (niedziela 26 czerwca) dedykowany ochronie bagien Polesia.

- Zapraszamy osoby przekonane do słuszności takiej akcji, chętne do jej współtworzenia: powożenia rowerem cargo, udziału w akcjach, dokumentacji foto-video, aktywnego spędzenia czasu w nietuzinkowym towarzystwie. Zapewniamy noclegi i wege/wegan wyżywienie, ubezpieczenie NNW, dla osób dojeżdżających udział w kosztach przyjazdu. Można poruszać się własnym rowerem lub jednym z naszych towarowych cargo-bike'ów - zapowiada **Krzysztof Gorczyca** z Towarzystwa dla Natury i Człowieka.

Aby zgłosić chęć udziału w wyprawie, należy wypełnić formularz kontaktowy na: https://tinyurl.com/5a33pmx5. Organizatorzy obiecują, że skontaktują się z wybranymi osobami. Jeżeli ktoś nie może wyruszyć na wyprawę, a chciałby uczestniczyć w wydarzeniach, może spotkać się z karawaną na trasie lub wziąć udział w akcjach towarzyszących albo finałowej w Urszulinie.

- Zapraszamy na unikalny koncert tradycyjnych pieśni i muzyki skrzypcowej z Polesia Lubelskiego oraz białoruskiego z udziałem muzyków z Polski, Ukrainy i Białorusi zajmujących się rekonstrukcją i kontynuacją starodawnych tradycji muzycznych. Wystąpią m.in. grupa Kolisznija z Mińska, polsko-białoruski zespół Hajda Banda oraz uczestnicy projektu „Z poleskiej Atlantydy” - dodaje Gorczyca. **kk**

Ruszają szczepienia 13-latek

WŁODAWA Wirus brodawczaka ludzkiego - tzw. HPV jest uznawany za główną przyczynę nowotworów szyjki macicy. Najskuteczniejszą metodą zapobiegania zakażeniom są szczepienia ochronne. Na takie, już kolejny rok z rzędu, postawiła Włodawa.

W ubiegłym roku zaszczepiło się 29 dziewczynek w wieku 12-15 lat. W tym roku z bezpłatnych szczepień mogą skorzystać dziewczynki urodzone w 2009 roku. Warunkiem, oprócz wieku, jest zameldowanie na terenie miasta.

Program realizuje NZOZ PMR „Zdrowa Rodzina”. Zapisy przyjmowane są do końca czerwca, w dni robocze, w godzinach 7:30-15:30 pod numerem telefonu (82) 57 21 444 wew. 50.

Za szczepienia płaci ratusz z miejskiego budżetu. Hasło tegorocznej edycji programu brzmi: „Dojrzałe decyzje mogą uchronić młode życie”.

Akcja realizowana jest w ramach Programu Profilaktyki Zdrowotnej Gminy Miejskiej Włodawa na lata 2019-2022. **Faj**

W Polsce raka szyjki macicy rozpoznaje się u około 3 300 kobiet rocznie, połowa z nich umiera. Ustrzec przed chorobą może szczepionka przeciwko HPV, czyli wirusowi brodawczaka ludzkiego, będącego głównym czynnikiem rozwoju raka. Przeciwko wirusowi HPV nie ma leków. Leczenie jest objawowe, dlatego profilaktyka - w postaci szczepienia - jest tak ważna.

Seniorzy z Hańska przebadani

GM. HAŃSK Poziom hemoglobiny, profil lipidowy, ciśnienie tętnicze, a także EKG - na takie badania mogli liczyć seniorzy z gminy Hańsk. Prozdrowotna akcja odbyła się w ubiegłym tygodniu. Była adresowana do mieszkańców gminy, którzy skończyli 65 lat.

Badania były finansowane przez Urząd Gminy w Hańsku z pieniędzy, jakie samorząd wygrał w rządowym konkursie „Rosnąca odporność”. Przypominamy, że do Hańska trafił z tego tytułu okrągły milion złotych. W sumie przebadać mogło się aż 180 seniorów. **Faj**

fot. Urząd Gminy Hańsk

eprasa.pl 1003fcf98d

Koniec z zakazem przebywania

POW. WŁODAWSKI - Od 1 lipca zostaną wprowadzone zmiany w zasadach przebywania w strefie nadgranicznej przyległej do granicy państwowej z Republiką Białorusi - poinformował Lubelski Urząd Wojewódzki. Rozporządzenie MSWiA z 28 lutego tego roku w sprawie wprowadzenia czasowego zakazu przebywania nie będzie już obowiązywać.

To dobra wiadomość przede wszystkim dla turystów, którzy planowali odpoczywać nad Jeziorem Białym, a przy okazji odwiedzić nadbużańskie rejony, m.in. Włodawę. Odetchnąć z ulgą mogą też lokalni przedsiębiorcy, głównie z branży gastronomicznej i turystycznej.

Jednocześnie wojewoda podlaski wprowadzi zakaz przebywania w odległości 200 metrów od linii granicy państwowej. Jest to związane z instalacją elektronicznych elementów budowanej przy granicy polsko-białoruskiej zapory.

Przypominamy, że zakaz przebywania obowiązywał w 183 miejscowościach przy granicy z Białorusią, m.in. we Włodawie. **Faj**

WŁODAWA Mieszkańcy są zadowoleni...

Fontanny w centrum miasta już działają

„Dawno nie byłam we Włodawie... miło patrzeć, jak pięknieje z roku na rok", „Brawo! Jestem mile zaskoczona, I to jest to, co się Włodawie od dawna należało", „Jest moc!", „Całość wygląda rewelacyjnie. Włodawa rozkwita", „Widok szczęśliwych i bawiących się tam dzieci, to najwspanialsza ocena tego projektu", „Przepięknie" - tak internauci, mieszkańcy Włodawy i nie tylko, komentowali uruchomienie w mieście fontanny, a dokładnie dwóch: tzw. Dry Plaza oraz Trzech Kultur.

Fontanny zaczęły działać tuż przed weekendem. We Włodawie pojawiły się w ramach projektu rewitalizacji miasta. Obie znajdują się na włodawskim rynku przy Czworoboku.

- Fontanny będą działały przez cały rok, z wyjątkiem zimowych miesięcy. Mieszkańcy już z nich korzystają. Spodobały się nie tylko dzieciom, ale i dorosłym, którzy odpoczywają w ich pobliżu. Bardzo się cieszę - powiedział nam burmistrz Włodawy **Wiesław Muszyński**.

fot. burmistrz Włodawy

Fontanna Dry Plaza znajduje się w południowej części placu (niedaleko zdemontowanego niedawno pomnika walk i męczeństwa wojsk polskich i sowieckich). Ma 38 podświetlonych na różne kolory dysz.

Druga fontanna – Trzech Kultur – jest po zachodniej stronie rynku. Nazwa ma podkreślać wielokulturowość miasta. Wokół fontanny stanęły ławki, pojawiły się też nasadzenia. W przyszłości drzewa i krzewy mają tworzyć „zadaszenie" nad alejkami dochodzącymi do fontanny.

Obie fontanny powstały w ramach metamorfozy, którą przeszedł włodawski rynek. Przypominamy, że rewitalizacja placu kosztowała miasto 8 mln złotych. Inwestycja była współfinansowana z funduszy unijnych. **Faj**

fot. burmistrz Włodawy

WŁODAWA Jeśli wszystko pójdzie zgodnie z planem, budowa nowego ośrodka trwać będzie dwa lata

Kolejna placówka dla dzieci potrzebujących opieki

W mieście powstanie placówka opiekuńczo-wychowawcza dla nieletnich mieszkańców powiatu włodawskiego. Starostwo właśnie ogłosiło przetarg, który ma wyłonić projektanta i wykonawcę robót. Inwestycja zostanie zrealizowana dzięki rządowemu dofinansowaniu.

Budynek Placówki Opiekuńczo-Wychowawczej, wraz z infrastrukturą techniczną, stanie na działce przy ul. Sztabowej. Będzie parterowy, o powierzchni ponad 400 metrów kwadratowych. Wewnątrz znajdzie się m.in. siedem pokoi dla wychowanków ośrodka, kuchnia, jadalnia, pokój do tzw. cichej nauki, świetlica i sala terapeutyczna, a także łazienka przystosowana do potrzeb osób niepełnosprawnych, izolatka, magazyn żywnościowy, suszarnia, kancelaria oraz małe mieszkanie z oddzielnym wejściem.

Na zewnątrz z kolei pojawi się parking z dziewięcioma miejscami postojowymi i jednym dla samochodu osobowego osoby niepełnosprawnej. Będą też chodniki, zieleńce i mała architektura w postaci m.in. ławeczek.

Choć we Włodawie, pod nazwą „Kamyk", działa już jedna placówka opiekuńczo-wychowawcza (także przy ul. Sztabowej), to starosta włodawski zapewnia, że uruchomienie kolejnej jest konieczne.

- Od dawna nosimy się z takim zamiarem, bo z roku na rok przybywa dzieci, które są kierowane do tego typu ośrodków. Mówię o dzieciach i młodzieży z naszego regionu. We Włodawie brakuje dla nich miejsc. W ubiegłym roku byliśmy zmuszeni szukać miejsca dla dziecka z naszego powiatu w placówkach w całej Polsce. Starania trwały kilka miesięcy, bo niemal wszystkie ośrodki miały komplet - argumentuje **Andrzej Romańczuk**.

Jego słowa potwierdza **Jarosław Pogonowski**, dyrektor „Kamyka". - Wychowankowie powinni być z nami, dopóki się nie usamodzielnią i „staną na nogi". Niestety, nie zawsze tak się dzieje. W ubiegłe wakacje musiałem poprosić trzech 18-letnich chłopców, żeby zwolnili miejsca dla młodszych dzieci. Tak nie powinno być. Tymczasem statystyki mówią same za siebie. Dzieci w placówkach takich jak nasza systematycznie przybywa - mówi Pogonowski.

Podobnie jak w przypadku „Kamyka", do nowego ośrodka będą trafiać dzieci w wieku od 10 do 18 roku życia lub do ukończenia przez nie procesu kształcenia. Podopieczni placówki nie mogą mieć jednak więcej niż 25 lat. Chodzi o dzieci i młodzież pozbawione (częściowo lub całkowicie) opieki rodzicielskiej oraz pochodzące ze środowisk zagrożonych wykluczeniem społecznym. W placówce będą miały zapewnioną całodobową opiekę.

„Dla każdego dziecka zostanie opracowany plan pomocy oraz będzie prowadzona karta pobytu. Placówka będzie realizowała programy profilaktyczno–wychowawcze, terapeutyczne oraz program socjoterapeutyczny. (...) Po przyjęciu do placówki dla każdego dziecka zostanie sporządzona diagnoza psychofizyczna" - czytamy w opisie projektu.

Nowa placówka, podobnie jak inne tego typu, będzie współpracować z sądem, powiatowym centrum pomocy rodzinie i ośrodkami pomocy społecznej.

W ośrodku tym będzie 14 miejsc dla młodych podopiecznych. Wychowawcy, którzy będą się nimi zajmować, mają pracować w systemie zmianowym. - Planujemy zatrudnić siedem osób - informuje starosta włodawski.

W pełni wyposażony budynek miałby powstać przy ul. Sztabowej w ciągu dwóch lat. Inwestycja dojdzie do skutku dzięki dofinansowaniu z rządowego programu Polski Ład, które wyniosło ponad 3 mln 800 tys. złotych. **Faj**

Krótko z miasta i gminy Włodawa

Pomoc dla niepełnosprawnych uchodźców

Szpital we Włodawie przypomina uchodźcom, którzy znaleźli schronienie w mieście i powiecie włodawskim, że mogą liczyć na pomoc Państwowego Funduszu Rehabilitacji Osób Niepełnosprawnych. PFRON oferuje niepełnosprawnym obywatelom Ukrainy wsparcie finansowe przy zakupie lub naprawie np. wózków inwalidzkich, kul, balkoników lub protez. Zlecenie na takie „wyroby medyczne" wystawia najczęściej lekarz, ale też pielęgniarka, położna, fizjoterapeuta, ewentualnie inne osoby uprawnione.

Żeby starać się o dofinansowanie, należy wypełnić odpowiedni wniosek. Wzór takiego dokumentu (w języku polskim i ukraińskim) jest też udostępniony na stronie internetowej PFRON.

Powiedz, jak ogrzewasz dom

Z końcem czerwca upływa termin składania deklaracji dotyczących źródeł ciepła i spalania paliw do Centralnej Ewidencji Emisyjności Budynków. Urząd Gminy Włodawa przypomina właścicielom domów, którzy jeszcze nie wywiązali się z tego obowiązku, że czasu zostało niewiele.

Deklaracje można składać online lub w wersji papierowej, za pośrednictwem urzędu gminy. Na stronie internetowej Centralnej Ewidencji Emisyjności Budynków znajdują się m.in. filmy instruktażowe, wzory wniosków i deklaracji oraz sekcja z odpowiedziami na najczęściej zadawane pytania (FAQ).

Projekt „Centralna Baza Emisyjności Budynków (CEEB)" jest realizowany w ramach programu „Zintegrowany system ograniczania niskiej emisji (ZONE)".

Wóz Tradycji wyruszył w teren

Muzeum Zespół Synagogalny we Włodawie gościł grupę kulturoznawców, etnolingwistów i etnomuzykologów z Uniwersytetu Marii Curie-Skłodowskiej w Lublinie oraz Katolickiego Uniwersytetu Lubelskiego. W muzeum pojawili się też członkowie Polskiego Seminarium Etnomuzykologicznego oraz Polskiego Towarzystwa Ludoznawczego. Wszyscy wyruszyli w teren badać obrzędowość dorocznej wiosny i lata. To w ramach projektu Poleski Wóz Tradycji. Tym razem wóz pojawił się w gminach Hańsk, Wyryki, Wola Uhruska, a także Urszulin i Hanna.

Projekt jest finansowany z pieniędzy Ministerstwa Kultury i Dziedzictwa Narodowego.

Przyznali pieniądze na kulturę

Wójt gminy Włodawa przyznał dotacje organizacjom, które będą realizować projekty w obszarze kultury, sztuki i tradycji. Na gminne dofinansowanie może liczyć Stowarzyszenie Gospodyń Wiejskich Gminy Włodawa, które dostało w sumie 42 tys. złotych. Większość tej kwoty, bo aż 37 tys., stowarzyszenie przeznaczy na „realizację programu profilaktycznego podczas 2-tygodniowych zajęć wakacyjnych dla dzieci". Za pozostałe 5 tys. złotych gospodynie zorganizują Wieczór Zamoyskich w Różance.

5 tys. złotych dostało też Koło Gospodyń Wiejskich w Sobiborze, które zamierza zorganizować piknik rodzinny. Taką samą kwotę otrzymało Stowarzyszenie Rodziców i Nauczycieli „Nasza szkoła w Różance", które ma w planach „Patriotyczną wieczernicę". **Faj**

eprasa.pl 1003fcf98d

Gminne prezenty do kołyski

GM. KRAŚNICZYN Do czterech urodzonych w gminie maluchów trafiły kolejne wyprawki od wójt i samorządu. Tym razem obdarowanymi w ostatnich tygodniach dziećmi są: Gabriela urodzona 17 kwietnia, Bartłomiej, który przyszedł na świat 23 kwietnia, Kacper z 13 maja i kolejny Bartłomiej z 23 maja.

fot. UG Krasnystaw

fot. UG Krasnystaw

Wyprawki odebrali rodzice maluchów.

- Wprowadzenie wyprawki dla noworodków to mój ukłon w stronę rodziców i najmłodszych mieszkańców gminy Kraśniczyn. Chciałam, aby zestaw sygnowany logiem naszej gminy był symbolicznym włączeniem nowo narodzonego mieszkańca do naszej społeczności. Dzieci są naszą przyszłością, dlatego inwestycja w ich kształcenie i wychowanie jest priorytetowym zadaniem naszej gminy - mówi wójt **Monika Grzesiuk**.

fot. UG Krasnystaw

Wyprawka to jednorazowa pomoc rzeczowa do kwoty 500 zł, o którą można się starać od 1 stycznia br. Wniosek o jej przyznanie należy złożyć w terminie 3 miesięcy od dnia narodzin dziecka w Gminnym Ośrodku Pomocy Społecznej w Kraśniczynie. Do tej pory z tego typu wsparcia skorzystali rodzice wszystkich narodzonych w tym roku i zamieszkujących w tej gminie maluchów.

Oprócz wymienionych wcześniej dzieci, wyprawki otrzymali wcześniej: **Rozalka** (ur. 4 stycznia), **Nela** (ur. 19 stycznia), **Sandra** (ur. 24 stycznia) i **Ignaś** (ur. 9 lutego). **GD**

Będzie nowe oświetlenie

GM. RUDNIK W ubiegłym tygodniu wójt **Paweł Kucharczyk** podpisał umowę na budowę i modernizację oświetlenia ulicznego w gminie Rudnik o łącznej długości ponad 9 km. Zakres prac obejmuje m.in. budowę (odtworzenie) oświetlenia ulicznego wzdłuż drogi wojewódzkiej w Wierzbicy i Równiankach oraz wzdłuż drogi powiatowej w Maszowie. Druga część kontraktu to wymiana opraw oświetleniowych na energooszczędne typu LED. Wartość inwestycji wynosi prawie 294 tys. zł i jest dofinansowana z Rządowego Funduszu Polski Ład. Roboty mają zakończyć się do końca bieżącego roku. **GD**

fot. UG Rudnik

Laureaci festiwalu piosenki zagranicznej

KRASNYSTAW Po dwóch latach przerwy zorganizowany został Festiwal Piosenki Międzynarodowej Jagiełło 2022. Była to już 38. odsłona przeglądu. To na tej muzycznej szkolnej scenie pierwsze kroki stawiali między innymi Magdalena Wójcik z zespołu Goya i Kuba Badach.

W muzycznych zmaganiach pod auspicjami I LO, które odbyły się w sali widowiskowej Krasnostawskiego Domu Kultury, wzięli udział uczniowie szkół z powiatu krasnostawskiego. Uczestnicy mieli okazję zaprezentować nie tylko możliwości wokalne, ale i umiejętności lingwistyczne.

fot. Anna Błaszczak (w środku) zdobyła pierwszą nagrodę

Pierwszą nagrodę wyśpiewała sobie **Anna Błaszczak**. Drugie miejsce zajęła **Justyna Wysocka**, a trzecie **Amelia Magier**. Wyróżnienia otrzymali: **Bartłomiej Żurek** i **Martyna Błaziak**. Nagroda w konkursie „Jaka to melodia" powędrowała do **Patrycji Dąbrowskiej**. Nagrodę publiczności przyznano Justynie Wysockiej. **GD**

Podarowali wóz strażacki

GM. KRASNYSTAW Samochód będący na wyposażeniu Ochotniczej Straży Pożarnej w Bzitem będzie służyć strażakom z ukraińskiej gminy Smidyn. Tamtejsza jednostka otrzymała pojazd w formie darowizny.

fot. UG Krasnystaw

fot. UG Krasnystaw

Średni samochód ratowniczo-gaśniczy marki Star 244 formalnie został wyprodukowany w 1987 roku, ale w rzeczywistości jest zdecydowanie nowszy. Cała zabudowa jest z 2003 roku. Gmina dwukrotnie wystawiała go na sprzedaż, ale proponowane ceny nie były zadowalające. Po wybuchu wojny za wschodnią granicą władze krasnostawskiego samorządu postanowiły wesprzeć partnerów, którzy zmagają się z działaniami dywersyjnymi. Star zastąpi wysłużony samochód marki ZiŁ.

- Od dwóch lat mamy na wyposażeniu inny samochód marki Star, który pochodzi z 1997 roku. Otrzymaliśmy go od OSP Czarnoziem. Pojazd przekazany na Ukrainę będzie używany do gaszenia pożarów torfowisk, do których dochodzi u nich bardzo często - mówi **Marcin Sokół**, prezes OSP Bzite.

W składzie delegacji na Ukrainę byli również: wójt **Edyta Gajowiak-Powroźnik**, **Leszek Waręcki** - komendant miejsko-gminny OSP w Krasnymstawie, **Piotr Czemerys** z OSP Siennica Nadolna oraz **Iwona Solan** z Urzędu Gminy Krasnystaw.

Gmina Krasnystaw wspiera wschodnich sąsiadów niemalże od początku rosyjskiej agresji na Ukrainę. Mieszkańcy opiekowali się uchodźcami i brali udział w zbiórkach żywności, środków opatrunkowych i innych darów rzeczowych. Druhowie z gminnych jednostek za pośrednictwem Komendy Powiatowej Państwowej Straży Pożarnej w Krasnymstawie przekazali również mundury, węże i strażackie hełmy. Oprócz gminy Smidyn, pomoc trafia do Włodzimierza Wołyńskiego. **GD**

Oldboje zagrają dla rodziny zmarłego Damiana

GM. FAJSŁAWICE Gmina wraz ze Stowarzyszeniem „Manufaktura Futbolu" organizują trzeci Charytatywny Turniej Piłki Nożnej Oldbojów o Puchar Wójta Gminy Fajsławice. Wydarzenie będzie połączone z otwarciem nowego boiska, tak zwanego małego orlika.

fot. UG Fajsławice

- W tym roku wspierać będziemy rodzinę naszego przyjaciela **Damiana**, którego nie ma wśród nas, ale dobro, które czynił, na zawsze pozostanie w naszej pamięci. Był zawsze zaangażowany w organizowane przez nas turnieje charytatywne. W niepowtarzalny sposób prowadził licytację gadżetów, z których dochód przekazywany był na szczytny cel - mówi **Aleksandra Granat** z Urzędu Gminy Fajsławice.

Wydarzenie odbędzie się 19 czerwca. Natomiast fanty, gadżety i vouchery zbierane są do najbliższego poniedziałku (13 czerwca) w ośrodku pomocy społecznej, urzędzie gminy, a także w szkołach w Fajsławicach i Siedliskach Drugich. **GD**

Druhowie z Dobryniowa triumfują w Fajsławicach

POW. KRASNOSTAWSKI
5 czerwca na boisku sportowym w Fajsławicach rozegrano zawody sportowo-pożarnicze dla jednostek z gmin: Łopiennik Górny i Fajsławice. W zmaganiach wystartowało 11 drużyn.

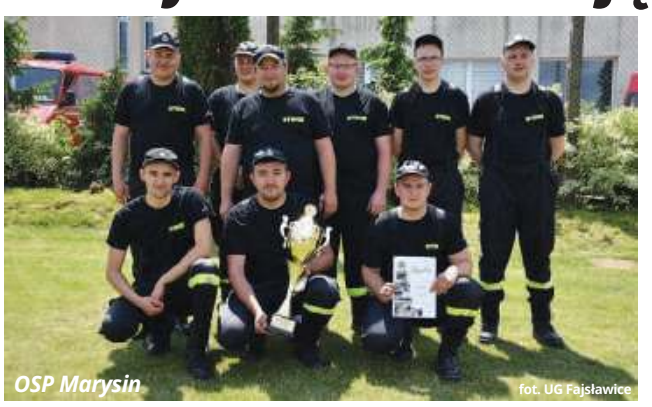
OSP Marysin
fot. UG Fajsławice

OSP Dobryniów
fot. UG Fajsławice

Druhowie rywalizowali ze sobą w dwóch konkurencjach: sztafecie pożarniczej z przeszkodami oraz ćwiczeniach bojowych. W rywalizacji międzygminnej zwyciężyła Ochotnicza Straż Pożarna w Dobryniowie w składzie: **Marek Sysa**, **Jakub Pawlas**, **Łukasz Pawlas**, **Marcin Kostecki**, **Grzegorz Sysa**, **Marcin Pawlas**, **Kamil Kostecki**, **Paweł Fornal** i **Karol Knapczyk**.

Drugie miejsce zajęła jednostka OSP Krzywe, a trzecie wywalczyli druhowie z Olszanki. Na dalszych pozycjach znalazły się jednostki z Łopiennika Dolnego, Borowicy, Marysina, Ksawerówki, Siedlisk Drugich, Łopiennika Górnego, Kolonii Dobryniów i Fajsławic.

Drużyny z Dobryniowa i Marysina będą reprezentować własne gminy na powiatowych zawodach sportowo-pożarniczych, które odbędą się 4 września na stadionie miejskim w Krasnymstawie.

- Jednym z punktów wydarzenia było uhonorowanie wójta gminy Fajsławice **Janusza Pędzisza** Brązową Odznaką „Za Zasługi dla Pożarnictwa Województwa Lubelskiego". Jest to dowód na to, że gminie Fajsławice zależy na bezpieczeństwie swoich mieszkańców i systematycznym rozwoju ochrony przeciwpożarowej gminy - relacjonuje **Aleksandra Granat** z Urzędu Gminy Fajsławice. **GD**

eprasa.pl 1003fcf98d

POWIAT KRASNOSTAWSKI Zagrożeni wysiedleniami mieszkańcy protestowali w Krasnymstawie

NIE dla szybkiej kolei przez nasze domy

To było do przewidzenia. Mieszkańcy kilku gmin, przez które ma przebiegać szybka kolej, przyłączyli się do ogólnopolskiego protestu przeciwko inwestycji w ramach Centralnego Portu Komunikacyjnego. Swój sprzeciw zamanifestowali w piątek na rynku miejskim.

Od kilku tygodni na łamach Super Tygodnia informujemy o przebiegu spotkań konsultacyjnych w gminach: **Łopiennik Górny** i **Krasnystaw**, a także miastach: **Izbica** i **Krasnystaw**. Zdecydowana większość uczestników tych zebrań jest przeciwna planom wysiedleń i wywłaszczeń, które będą wiązały się z realizacją inwestycji.

Na każdym spotkaniu były przedstawiane cztery warianty przebiegu linii kolejowej Trawniki-Krasnystaw-Zamość. Żaden z nich nie ma pełnej aprobaty.

- Wszystkie cztery warianty głęboko ingerują w miejską zabudowę i społeczną własność. Burzone będą nie tylko domy, ale też firmy, prowadzone od pokoleń. W planach jest też zasypanie stawu, od którego pochodzi, według legendy, nazwa Krasnystaw. Zniszczona będzie także aleja 100 dębów na terenie rekreacji mieszkańców miasta i okolicznych miejscowości - informuje **Mariusz Wrona** z gminy Krasnystaw, jeden z organizatorów krasnostawskiego protestu.

Mieszkańcy zapowiadają, że jeśli nadal będą ignorowani, to zorganizują blokadę drogi krajowej nr 17. Zarzucają m.in. niewłaściwie prowadzenie konsultacji społecznych z mieszkańcami terenów, przez które ma przebiegać kolej dużych prędkości (KDP). Właściciele wielu działek na trasie planowanego przebiegu KDP do tej pory nie zostali powiadomieni o planowanej inwestycji, a także o samych konsultacjach.

- Liczba obiektów przewidzianych do wyburzenia jest nie do zaakceptowania. W Krasnymstawie może być ich ponad 100, a obecne przepisy nie pozwalają na odtworzenie domostw. Ze względu na wysoką inflację oraz na to, że tak zwane odszkodowania są wypłacane około kilkunastu miesięcy od decyzji o wywłaszczeniu, mieszkańcy obawiają się, że pieniądze, które otrzymają, stracą na wartości. Z kolei ci, którzy mają nowe domy obciążone hipoteką, otrzymają odszkodowanie pomniejszone o zobowiązania wobec wierzycieli. Przy stale rosnących kosztach materiałów i robocizny będą zmuszeni zaciągnąć większy kredyt, niż mają obecnie, o ile pozwoli im na to zdolność kredytowa - mówił przez megafon **Emil Witkowski**.

Organizatorzy manifestacji uważają, że jest to ewidentna niesprawiedliwość i brak poszanowania ludzkiego dorobku i własności. Nie ma ich zgody, aby tak olbrzymia inwestycja była realizowana kosztem ludzi i budowana na krzywdzie

społecznej. Uważają, że hiperinflacja i wojna w Ukrainie to nie jest czas na masowe wywłaszczenia. Dlatego podczas protestu zbierali podpisy, które zostaną złożone w biurze poselskim **Teresy Hałas**. Dzięki temu parlamentarzystka będzie miała większe pole manewru w negocjacjach z władzami CPK

- Planowany jest podział i przecięcie działek, który uniemożliwi ich rolnicze wykorzystanie zgodnie z dotychczasowym przeznaczeniem. Skutkować to będzie eliminacją mieszkańców tych terenów z życia społecznego, gwałtownym wzrostem bezrobocia wśród ludności, będącym skutkiem nagłej utraty warsztatu pracy rolnika, jaką jest ziemia rolna. W naszej wsi wszystko zostanie wywrócone do góry nogami i tak naprawdę nikt nie jest zadowolony. Jedynie zaproponowany przez władze gminy Krasnystaw społeczny wariant przebiegu trasy może nas uratować - mówi **Agnieszka Czarnecka**, sołtyska Stężycy Nadwieprzańskiej.

Wielu uczestników manifestacji jest zdania, że kolej dużych prędkości na tych terenach będzie skutkowała zmniejszeniem atrakcyjności miasta i wzrostem negatywnego oddziaływania hałasu na mieszkańców, na trasie przebiegu KDP. Nastąpi spadek wartości nieruchomości usytuowanych w pobliżu kolei. Właściciele domów i działek obawiają się, że pozostanie to bez rekompensaty.

- Kolej spowoduje istotne zaburzenia komunikacji lokalnej na wielu płaszczyznach, m.in. poprzez utrudnienie dojazdu do uprawianych pól poprzez wymuszenie objazdów. Istniejąca zabudowa mieszkalna zostanie otoczona kilkumetrowymi ścianami wiaduktów, ogrodzeń, ekranów akustycznych i innych budowli związanych z funkcjonowaniem kolei dużych prędkości. Tam, gdzie tych ekranów nie będzie, obciążenie sąsiedztwem infrastruktury kolejowej znacząco pogorszy jakość życia okolicznych mieszkańców - podkreśla **Zygmunt Karczewski** ze Stężycy Kolonii.

Inicjatorzy protestu uważają, że konieczne będzie przekwalifikowanie dużej grupy ludności z działalności rolniczej na inną oraz zwiększenie obciążeń gmin z tytułu wypłaty zasiłków dla bezrobotnych i zagrożonych ubóstwem. Będą one znaczne, gdyż duża grupa mieszkańców straci często jedyne źródło utrzymania. Wieszczą, że przebieg KDP wstrzyma rozwój miasta i gminy. Wskazują, że oficjalnie nadal nie ma potwierdzenia, że szybka kolej będzie zatrzymywać się w Krasnymstawie. Zauważają, że doświadczenia krajów zachodnich dowodzą, że obszary działania KDP wyludniają się. Inwestycja ta jest tak uciążliwa, że ludzie uciekają na inne tereny. **GD**

Salwy dla bohatera

GM. GORZKÓW Członkowie lokalnych stowarzyszeń „Michalec 1864" i „Wschód" 4 czerwca zorganizowali wydarzenie patriotyczne pod hasłem „Pamięć i Honor". Głównym punktem było zaprezentowanie postaci zapomnianego bohatera Brunona Okonia Altmajera (1890-1929) i oddanie mu honoru.

Altmajer był między innymi żołnierzem Polskiej Organizacji Wojskowej i szefem związku strzeleckiego w Krasnymstawie. Za zasługi w wojnie polsko-bolszewickiej w 1920 roku otrzymał majątek w Górach w gminie Gorzków. Po śmierci został pochowany na miejscowym cmentarzu.

fot. Teresa Hałas

Honorowa warta i złożenie kwiatów przy nagrobku Brunona Okonia-Altmajera

Obchody rozpoczęły się w kościele w Gorzkowie z udziałem pocztów sztandarowych, grup rekonstrukcyjnych, stowarzyszeń, szkół, władz oraz zaproszonych gości. Zwieńczeniem oficjalnych obchodów było uroczyste przejście i złożenie kwiatów na grobie Altmajera. Ku pamięci poległych z ziemi gorzkowskiej oddano salwę z broni czarnoprochowej.

Podczas pikniku historycznego w Wielkopolu można było zapoznać się z historią, pośpiewać pieśni patriotyczne, wymienić doświadczenia, obejrzeć historyczne stroje z czasów powstania styczniowego, dotknąć broni białej i czarnoprochowej oraz poznać zasady jej działania. Co chwilę podczas pokazów słychać było wystrzały z armat.

- Serdecznie dziękuję poseł Teresie Hałas za patronat honorowy i zmotywowanie nas do zorganizowania tej uroczystości. Wspólnie z **Krzysztofem Sokołowskim**, prezesem stowarzyszenia Wschód, przymierzamy się do renowacji nagrobka Brunona Okonia Altmajera - mówi **Wiesław Antoniak** ze stowarzyszenia Michalec 1864. **GD**

INFORMACJA

Wójt Gminy Fajsławice informuje, że dnia 13 czerwca 2022 r. na tablicy ogłoszeń w siedzibie Urzędu Gminy Fajsławice oraz na stronie Biuletynu Informacji Publicznej został zamieszczony wykaz nieruchomości przeznaczonych do oddania w najem. 6725

Dziarska stulatka z Żółkiewki

GM. ŻÓŁKIEWKA Stanisława Wypych dołączyła do zacnego grona osób, które doczekały tak sędziwego wieku. To obecnie jedyna żyjąca stulatka w tej gminie.

fot. UG Żółkiewka

Pani Stanisława obchodziła urodziny 1 czerwca. Na stałe jest zameldowane w gminie Żółkiewka, gdzie mieszkała w miejscowości Wólka. Obecnie, a dokładniej od 3 lat, przebywa u syna w gminie Konopnica.

-Tam też rodzina, przyjaciele i pracownicy w Dziennym Domu Seniora w Motyczu zorganizowali jubilatce przyjęcie urodzinowe. Pani Stanisława jest w świetnej formie i korzysta z wielu zajęć organizowanych w placówce. W gminie Żółkiewka ma wielu znajomych, których prosiła pozdrowić. Zdradziła też, że jej recepta na długowieczność to opanowanie, spokój i życzliwość - opowiada **Barbara Niedźwiedź**, kierownik Urzędu Stanu Cywilnego w Żółkiewce.

Życzenia jubilatce mieli przyjemność złożyć: **Zbigniew Wojciechowki** (wicemarszałek województwa), **Mirosław Żydek** (wójt Konopnicy), **Jacek Lis** (wójt Żółkiewka), kierownicy USC oraz zaproszeni goście. **GD**

eprasa.pl 1003fcf98d

Senna kolekcja Iwony Chudoby

CHEŁM Chełmska Biblioteka Publiczna im. Marii Pauliny Orsetti zaprasza na promocję tomiku poezji Iwony Chudoby zatytułowanego „Senna kolekcja". Spotkanie z autorką już 14 czerwca o godz. 17 w sali widowiskowej ChBP (ul. Partyzantów 40). Wstęp wolny.

Iwona Chudoba to krasnostawianka z urodzenia, chełmianka z wyboru, pielęgniarka, poetka i prezes Chełmskiej Grupy Literackiej „Lubelska 36". Debiutowała w 2002 r. wierszem opublikowanym w medycznym biuletynie branżowym. Zanim zaczęła wydawać własne tomiki poetyckie, swoje utwory publikowała w „Egerii" i „Nestorze",

Chudoba uprawia lirykę refleksyjno-nastrojową, charakteryzującą się zwięzłością stylu. Tworzy fraszki, haiku, limeryki, wiersze dla dzieci i autorskie „zamiastki". Pisanie jest dla niej sposobem na życie, reakcją na codzienną rutynę i problemy, dialogiem z alter ego i swoistym testamentem dla potomności. Z jej utworów emanują ciepłe, pełne empatii emocje, świadczące o miłości do drugiego człowieka i samego życia. Poetka lubi taniec, muzykę oraz podróże.

Najnowsza książka poetycka Iwony Chudoby jest zbiorem efemerycznych strof i refleksji z pogranicza jawy i snu, stanowiącym bezpieczną przestrzeń i ucieczkę od trosk. Zapis lirycznego monologu autorki zanurzonej w chłodnym źródle egzystencjalnego bólu i ciepłym strumieniu radości życia pełen jest subtelnych metafor i wyrafinowanych niedopowiedzeń, wytyczających poetycką drogę do poznawania samej siebie i otaczającego świata.

Podczas spotkania, które odbędzie się w ramach Dyskusyjnego Klubu Książki, będzie można zakupić nowy tomik poetycki oraz uzyskać autograf autorki. **szer**

Dorzuć się do ronda WOŚP

CHEŁM Chełmski sztab Wielkiej Orkiestry Świątecznej Pomocy postanowił wziąć sprawy w swoje ręce i na nowo urządzić rondo u zbiegu ulic Lwowskiej, 3 Maja i 15 Sierpnia w Chełmie. W tym celu została zorganizowana zbiórka. Każdy może dorzucić swoją cegiełkę!

Rondo u zbiegu ulic: Lwowskiej, 3 Maja i 15 Sierpnia od końca ubiegłego roku nosi nazwę Wielkiej Orkiestry Świątecznej Pomocy. Miasto zapowiadało, że miejsce zostanie ładnie urządzone. Jednak, jak się ostatecznie okazało, zabrakło na to funduszy. Chełmski sztab WOŚP nr 600 nie odpuszcza. Jego członkowie postanowili sami zebrać pieniądze i upiększyć rondo.

Walczyli o rondo przy Chełmskim Domu Kultury, dostali od prezydenta to u zbiegu ulic 3 Maja, 15 Sierpnia i Lwowskiej. Teraz chcą o nie zadbać

Jaki jest pomysł? Rondo zostanie wysypane białymi kamykami. Na obrzeżu zaś posadzonych będzie pięć czerwonych berberysów. Dlaczego akurat pięć? Bo właśnie na tylu kontynentach gra WOŚP. Na samym środku ronda ma stanąć czerwone serce. Zostanie wykonane przez firmę SUNgraf. Będzie można je demontować, żeby w zimie, tradycyjnie, mogła pojawić się tam choinka.

- Szacujemy, że wkładając w to sporo własnej pracy, na materiały potrzeba nam 2500 zł. Jeśli uda się zebrać więcej, to nadwyżka oczywiście zostanie przekazana na rzecz WOŚP - wyjaśnia **Grzegorz Gorczyca**, szef sztabu WOŚP w Chełmie. - Gdy rondo zyska piękny wygląd, zorganizujemy jego oficjalne otwarcie. Swoje odwiedziny w Chełmie z tej okazji już zapowiedział Jurek Owsiak.

I Ty możesz dorzucić swój grosz! Została zorganizowana specjalna zrzutka na stronie pomagam.pl/wospchelm.

Dokładne informacje znajdziesz na: https://www.facebook.com/WOSPchelm. **DW**

Cyberprzestępcy im niestraszni

źródło: Freepik

REJOWIEC FABRYCZNY Nowe standardy wymusiły na władzach miejskich konieczność podjęcia kroków w kierunku zwiększenia cyberbezpieczeństwa urzędu. Środki, dzięki którym możliwe będzie zakupienie odpowiednich urządzeń i oprogramowania, udało się pozyskać z zewnętrznego programu.

Rejowiec Fabryczny wykonuje ważny krok na drodze transformacji cyfrowym. W ramach projektu Cyfrowa Gmina władzom miasta udało się pozyskać grant w wysokości 129 840 zł na zadania związane z rozwojem cyfrowym instytucji i zapewnieniem jej cyberbezpieczeństwa.

Burmistrz Rejowca Fabrycznego **Stanisław Bodys** zapewnia, że dzięki otrzymanym środkom uda się zrealizować kilka rodzajów inwestycji: zwiększyć stopień cyfryzacji urzędu, nabyć odpowiedni sprzęt IT oraz przeszkolić pracowników, którzy będą dysponowali nowymi kompetencjami. **RC**

Sobótka na ludowo

CHEŁM Chełmski Dom Kultury oraz Zespół Pieśni i Tańca Ziemi Chełmskiej zapraszają na niezwykłe widowisko. Pretekstem do spotkania jest tradycja Nocy Świętojańskiej. W programie m.in. wspólne z publicznością szukanie kwiatu paproci...

Noc Świętojańska to czas letniego przesilenia słońca, magiczne wróżby i zwyczaje, mające zapewnić szczęście, zdrowie i urodzaj. To święto budzące słowiańską naturę, pełne muzyki, tańca i radości. A pamiętajmy, że „... kto na noc sobótki nie przybywa, tego cały rok głowa pobolewa...".

Koncert odbędzie się w ChDK-u 18 czerwca. Początek o godz. 17. Bilety w cenie 20 złotych. **szer**

POD NASZYM PATRONATEM

XI zjazd absolwentów

CHEŁM Już po raz 11. odbędzie się Zjazd Absolwentów Chełmskiej Szkoły Technicznej. Dwudniowe uroczystości zakończy Bal Absolwentów w hotelu „Kozak".

Zjazd odbędzie się w dniach 17 i 18 czerwca w Państwowej Akademii Nauk Stosowanych w Chełmie (ul. Pocztowa 54). Po rejestracji uczestników przewidziane jest wystąpienie przewodniczącego Komitetu Organizacyjnego i przemarsz z orkiestrą do bazyliki Narodzenia Najświętszej Maryi Panny. Po mszy świętej (godz. 11.30) w auli Akademii odbędzie się oficjalna część spotkania. Głos zabiorą m.in.: prezes CHST i rektor PANS, najstarszy dyrektor szkoły, goście i absolwenci. Drugiego dnia w programie znalazło się zwiedzanie pomieszczeń szkoły i Sali Historii Chełmskiej Szkoły Technicznej. Będzie też wycieczka do Centrum Studiów Inżynierskich PANS w Depułtyczach Królewskich. O godzinie 19 w hotelu „Kozak" rozpocznie się Bal Absolwentów.

Patronatem honorowym XI Zjazd Absolwentów Chełmskiej Szkoły Technicznej objęli: **Józef Zając**, senator RP oraz **Arkadiusz Tofil**, rektor PANS. Organizatorami są: Chełmskie Stowarzyszenie Techniczne im. Ewarysta Stobnickiego i Państwowa Akademia Nauk Stosowanych w Chełmie. **DW**

630 lat Chełma

CHEŁM Chcesz lepiej poznać historię Chełma? Wybierz się do Chełmskiej Biblioteki Publicznej. W galerii małej prezentowana jest wystawa „630. rocznica urodzin miasta Chełm".

Prezentowany jest na niej m.in.: fragment wykazu przywilejów miejskich (spłonęły w domu Landwójta Józefa Boguchwalskiego w 1791 r.), odpis dokumentu lokacyjnego miasta Chełma wystawionego w 1425 r., odpis dokumentu lokacyjnego miasta Chełma z 1787 r., plan miasta z 1823 r., plan rozbudowy Chełma z 1787 r., plan orientacyjny Chełma z 1933 r. (z zaznaczeniem okręgów wyborczych), plan miasta z 1884 r., plan Dzielnicy Gubernialnej (1914), herb ziemi chełmskiej, rys. St. Eliasza Radzikowskiego, wyd. po 1918. Eksponowane są też symbole miasta i stare pocztówki.

Wystawę, składającą się z 12 plansz, oglądać można w godzinach pracy biblioteki. **szer**

Ekonomy we Francji!

CHEŁM 13 uczniów i dwóch nauczycieli Zespołu Szkół Ekonomicznych i Mundurowych im. gen. Władysława Andersa w Chełmie, wraz z rówieśnikami ze szkół partnerskich z Litwy, Hiszpanii, Finlandii i Francji, spędziło tydzień w Strasburgu

Wyjazd odbył się w ramach projektu eTwinning/Erasmus+ "Europa Trivia Game". Uczniowie zwiedzili instytucje Unii Europejskiej, nawiązali nowe przyjaźnie, mieli też czas na rejs statkiem, grę w kręgle i spotkania integracyjne. To już ostatni wyjazd zagraniczny w ramach projektu, ale na najbliższe lata planowane są kolejne międzynarodowe przedsięwzięcia.

- Pojechałam do Francji, ponieważ chciałam poćwiczyć język angielski i zwiedzić nowe miejsca. Najbardziej podobała mi się przyjazna atmosfera wśród uczniów z Polski, Finlandii, Francji, Litwy i Hiszpanii, równe traktowanie młodych ludzi o różnych poglądach i podejściu do świata. Największe wrażenie w Strasburgu wywarła na mnie katedra Notre-Dame. Udział w wyjeździe dał mi więcej pewności siebie pod względem posługiwania się językiem angielskim i nawiązywania kontaktów z rówieśnikami. W przyszłości zamierzam brać udział w kolejnych międzynarodowych projektach w naszej szkole – mówi **Klaudia Pikuła** z klasy Idt.

opr. (apm)

Kolejne nagrody dla CEMEX Polska

REGION Firma została wyróżniona w badaniu Diversity IN Check oraz doceniona za działania w obszarze społecznej odpowiedzialności biznesu Srebrnym Listkiem CSR POLITYKI.

Listki CSR POLITYKI zostały przyznane po raz 11., a CEMEX Polska został uhonorowany Srebrnym Listkiem CSR, zajmując wyższe miejsce niż w roku ubiegłym. Firma została doceniona za działania w obszarze społecznej odpowiedzialności biznesu. Zestawienie zostało przygotowane przez redakcję tygodnika „Polityka".

– W CEMEX Polska wiemy, że biznes nie może funkcjonować w próżni, a każda firma i jej otoczenie wzajemnie na siebie wpływają. Dlatego świadomie i kompleksowo zarządzamy naszym wpływem na środowisko naturalne i otoczenie społeczne. Prowadzimy stały i regularny dialog z sąsiadami, projektując i wdrażając działania, które mogą przynieść najwięcej korzyści lokalnym społecznościom. Szczególnie cieszy nas ciągły rozwój naszej organizacji w obszarze zarządzania ESG, co zostało dostrzeżone i docenione przez organizatorów tego prestiżowego konkursu – mówi **Dominika Sztuka-Arak**, Prezeska Fundacji CEMEX „Budujemy Przyszłość".

CEMEX Polska został także wyróżniony w badaniu Diversity IN Check, które przeprowadzone zostało przez Forum Odpowiedzialnego Biznesu. Firmę doceniono za skuteczne zarządzanie różnorodnością, inkluzję w organizacji oraz dążenie do osiągnięcia spójności społecznej.

– Zdobyte wyróżnienie to dla nas potwierdzenie, że w odpowiedni i skuteczny sposób zarządzamy różnorodnością w naszym zespole i dążymy do wdrażania rozwiązań, uwzględniających potrzeby różnych grup pracowników. Znalezienie się na liście Diversity IN Check w gronie tylu wybitnych firm sprawia, że jeszcze intensywniej będziemy pracowali nad poprawą zarządzania różnorodnością w CEMEX Polska – mówi **Iwona Wojtasik**, Dyrektor Zarządzania Ludźmi i Organizacją.

eprasa.pl 1003fcf98d

Co jest grane?

BUZZ ASTRAL

animacja

To nowy pełnometrażowy film Disneya i Pixara. Pełna międzygalaktycznych przygód produkcja opowiada historię Buzza Astrala – postaci, która była pierwowzorem legendarnej zabawki. Na czele projektu stoi zdobywca nagrody Annie, doświadczony twórca animacji i współreżyser „Gdzie jest Dory", Angus MacLane.

KRASNYSTAW

KINO MORSKIE OKO 17 czerwca – godz. 14.15; 18-19 czerwca – godz. 14.15 i 16.15

JEŻYK I PRZYJACIELE

animacja

Mila i Mędrek to dzieciaki-zwierzaki i para najlepszych przyjaciół, zamieszkujących leśną polanę. Dzielna języczka i przebojowy wiewiór wyruszają w świat, by uratować leśne stworzenia, którym na skutek suszy zabrakło wody. Choć będą musieli stawić czoła wielu trudnościom, udowodnią, że nawet będąc małym, można zostać wielkim bohaterem.

WŁODAWA

KINO WDK 14-16 czerwca – godz. 17

PO MIŁOŚĆ / POUR L'AMOUR

dramat

Marlena zmaga się z poważnym kryzysem małżeńskim. Za pośrednictwem Internetu poznaje Senegalczyka Bruna, który przywraca jej poczucie własnej wartości i kobiecości. Okazuje się jednak, że mężczyzna ma wobec niej nieco inne zamiary niż stworzenie z nią związku…

WŁODAWA

KINO WDK 14-16 czerwca – godz. 19

WYDARZENIE TYGODNIA

Pieśni Kresów Naszych

KONCERT Krasnostawski Dom Kultury zaprasza w najbliższy piątek (17 czerwca) o godz. 19 na „Pieśni Kresów Naszych" – koncert piosenek autorskich Jana Kondraka i Adama Szabata, utrzymany w konwencji na dwa głosy męskie i gitarę. Bilety w cenie 40 zł (ulgowy 25 zł) do nabycia w kasie KDK i na bilety. krasnystaw.pl.

Koncert można określić mianem nostalgicznego, bo taki klimat towarzyszy większości kompozycji, które usłyszymy.

Z jednej strony to bardzo osobiste wyznania, pełne tęsknoty za czasem minionym, za ludźmi, którzy odeszli, za miejscem dziecięcych zabaw, z drugiej zaś opowieści o tragicznej historii kresów i zwyczajnym człowieku w nią wplątanym.

Mądre, nietuzinkowe teksty i chwytające za serce melodie okraszone są dodatkowo ciekawymi, barwnymi opowieściami autorów, którzy czasem występują w roli świadków historii. Istotnym elementem tego wydarzenia jest mistrzowski akompaniament Waldemara Korzeniowskiego wcielającego się jednocześnie w rolę dyrygenta.

Jan Kondrak – absolwent polonistyki w UMCS. Autor, kompozytor i wykonawca piosenek. Tłumacz, publicysta i prozaik. Współzałożyciel Lubelskiej Federacji Bardów.

Adam Szabat – wokalista, kompozytor, autor tekstów piosenek, pisarz. Współzałożyciel hrubieszowskiego Teatru Piosenki Młyn. Także artysta Piwnicy pod Baranami.

Waldemar Korzeniowski – uniwersalny i wrażliwy gitarzysta, wokalista, z muzyką związany od urodzenia. **szer**

Wieczór chwały

KONCERT Chełmski Dom Kultury zaprasza 16 czerwca na wspólne uwielbienie i wsłuchanie się w Słowo Boże. Wydarzenie, któremu patronuje metropolita lubelski arcybiskup Stanisław Budzik oraz prezydent Chełma Jakub Banaszek, odbędzie się w Kumowej Dolinie. Wstęp wolny.

Tematem przewodnim tegorocznego Wieczoru Chwały będzie hasło obecnego roku liturgicznego: „Posłani w Pokoju Chrystusa". Widowisko rozpocznie się o godzinie 19.30 i będzie niejako kontynuacją obchodów uroczystości Bożego Ciała. Jego uczestnicy będą mieli możliwość wspólnego świętowania w atmosferze modlitwy, wspólnego śpiewu i uwielbienia Boga.

Muzyczną oprawę zapewni doskonale znany chełmskiej publiczności zespół Good God, który powstał w 2011 roku w Metropolitalnym Seminarium Duchownym w Lublinie. Zespół zaczął się szybko rozwijać, tworząc własne numery, grając koncerty w szkołach i parafiach, a potem na scenach podczas różnych festiwali i spotkań młodych. W zespole występuje m.in. **ks. Paweł Gołofit** z chełmskiej bazyliki.

Gościem specjalnym Wieczoru Chwały będzie **ks. Krzysztof Kralka SAC**, kapłan, pallotyn. Jest on założycielem i dyrektorem Pallotyńskiej Szkoły Nowej Ewangelizacji. Prowadzi cieszące się niezwykłą popularnością wieczory uwielbienia oraz modlitwy o uzdrowienie.

W organizację Wieczoru Chwały włączyły się chełmskie parafie oraz Wspólnoty Ziemi Chełmskiej. **szer**

Urodziny Neo-Nówki

KABARET Na takich urodzinach jeszcze nie byliście. 19 czerwca w amfiteatrze w Kumowej Dolinie jeden z najpopularniejszych kabaretów w Polsce świętować będzie swoje 20-lecie. Jubileuszowa impreza Neo-Nówki rozpocznie się o godz. 19.30.

Czegoś takiego na polskiej scenie kabaretowej jeszcze nie było. 20-lecie Kabaretu Neo-Nówka to wydarzenie, które zaskoczy widza nie tylko formą tekstową, ale również rozmachem przedsięwzięcia. Wizualizacje multimedialne i oprawa muzyczna na najwyższym poziomie – jesteśmy pewni, że ten występ zapamiętacie na bardzo długo.

Artyści gwarantują niezwykły jubileuszowy koncert w iście „neonówkowym" stylu, czyli bez sztampy, z luzem, dużą dozą improwizacji i nowości. Jak zwykle kabaretowi na scenie będzie towarzyszył zespół Żarówki, który zadba o oprawę muzyczną całego wydarzenia.

Bilety od 70 zł dostępne na: https://tiny.pl/9l4k6.

Na urodziny Neo-Nówki wybrać się będzie można również z Super Tygodniem. Jeśli chcecie wygrać bezpłatną 2-osobową wejściówkę, śledźcie naszego Facebooka. **szer**

Co jest grane?

DETEKTYW BRUNO

familijny

Czasem dziecko jest najlepszym nauczycielem dorosłego. Przekonuje się o tym filmowy gwiazdor Bruno Księski grający tytułową rolę w hitowym serialu „Detektyw Bruno". W pewnym momencie w jego życiu pojawia się chłopiec, który najbardziej na świecie lubi rozwiązywać zagadki i oglądać serial… „Detektyw Bruno". Oskar i Bruno rzucają się w wir przygody.

CHEŁM

CKF ZORZA 13-16 czerwca - godz. 16

JURASSIC WORLD: DOMINION

przygodowy

Jurassic World Dominion rozgrywa się cztery lata po zniszczeniu Isla Nublar. Dinozaury żyją i polują teraz razem z ludźmi. Ta krucha równowaga zmieni przyszłość i raz na zawsze okaże się, czy ludzie mają pozostać największymi drapieżnikami na planecie, którą teraz dzielą z najbardziej przerażającymi stworzeniami w historii.

CHEŁM

CKF ZORZA 13 czerwca – godz. 18; 14-18 czerwca – godz. 18 i 20.45

KRASNYSTAW

KINO MORSKIE OKO 14-16 czerwca – godz. 16.30 i 19.15; 18 czerwca - godz. 18 i 20.30

FELIX I UKRYTY SKARB

animowany

Dwunastoletni Felix jest przekonany, że jego ojciec, który zaginął na morzu dwa lata temu, żyje. Felix postanawia go odnaleźć. Pomoże mu w tym emerytowany marynarz Tom, jednonoga papuga Squawk i kot Rover, który zachowuje się jak pies. W końcu dotrą na Wyspę Cienii, gdzie odnajdą sekretny skarb strzeżony przez niebezpieczną Morgę.

CHEŁM

CKF ZORZA 13-16 czerwca – godz. 14

eprasa.pl 1003fcf98d

JEDZIESZ NA ZAGRANICZNE WAKACJE?

Pamiętaj o EKUZ

W 2021 roku Narodowy Fundusz Zdrowia wydał ponad 1,7 mln Europejskich Kart Ubezpieczenia Zdrowotnego.

Osoby planujące urlop za granicą powinny pomyśleć o wyrobieniu Europejskiej Karty Ubezpieczenia Zdrowotnego (EKUZ). Gwarantuje ona możliwość skorzystania z pomocy placówek medycznych podczas pobytu w krajach Unii Europejskiej oraz obszaru płatniczego EFTA.

Karta jest wydawana bezpłatnie, oddzielnie dla każdego członka rodziny. Na wniosek złożony osobiście, w dowolnym oddziale lub delegaturze NFZ, otrzymuje się ją „od ręki". W pozostałych przypadkach (za pośrednictwem elektronicznej skrzynki podawczej ePUAP lub Internetowego Konta Pacjenta albo pocztą tradycyjną na adres dowolnego oddziału, lub delegatury NFZ) rozpatrywana jest w ciągu 5-10 dni roboczych, licząc od dnia wpływu. Wniosek można również złożyć pocztą elektroniczną, jednak wyłącznie w przypadku pracowniczych wniosków EKUZ. Należy pamiętać, że o kartę EKUZ ubiegać się mogą wyłącznie osoby zgłoszone do ubezpieczenia zdrowotnego, w tym osoby, które mają prawo do świadczeń zdrowotnych finansowanych ze środków publicznych.

Posiadacze karty EKUZ mają prawo do leczenia niezbędnego i nieplanowanego, na tych samych zasadach, na jakich korzystają z niego obywatele danego kraju. Jeśli w danym państwie jest np. obowiązek opłacenia części kosztów za leczenie, pacjent z Polski z kartą EKUZ również za nie zapłaci.

Termin ważności karty zależy od statusu pacjenta. Np. emerytom, którzy osiągnęli powszechny wiek emerytalny (60 lat w przypadku kobiet i 65 lat w przypadku mężczyzn), karta wydawana jest na 20 lat. Dzieci i młodzież, którym przysługuje EKUZ, otrzymają kartę ważną do ukończenia 18. roku życia. Osobom zatrudnionym albo prowadzącym działalność gospodarczą Europejska Karta Ubezpieczenia Zdrowotnego jest wydawana na 3 lata.

Więcej informacji na stronie www.nfz.gov.pl **szer**

RZĄD ZACHĘCA DO BADAŃ PROFILAKTYCZNYCH

Warto zadbać o zdrowe życie

Ruszył projekt „Zdrowe Życie" poświęcony profilaktyce zdrowotnej. Latem i jesienią Polacy będą mogli przeprowadzić bezpłatne badania i skorzystać z konsultacji lekarskich w Mobilnych Strefach Zdrowia.

Poziom udziału Polaków w badaniach przesiewowych wynosi zaledwie 30 proc. Poprzez projekt „Zdrowe Życie" chcemy pokazać, jak ogromną inwestycją w swoje zdrowie jest profilaktyka – mówił podczas inauguracji minister zdrowia **Adam Niedzielski**.

– Trzeba pamiętać, że bezpieczeństwo militarne i polityczne to nie wszystko. Niezwykle ważne dla nas wszystkich jest bezpieczeństwo zdrowotne nasze i naszej rodziny. Obowiązkiem rodziców, dzieci jest to, aby troszczyć się o siebie wzajemnie, ale także o samego siebie, by własnymi siłami dbać o bezpieczeństwo rodziny – przekonywał podczas inauguracji projektu prezydent **Andrzej Duda**.

Projekt „Zdrowe Życie" został przygotowany wspólnie przez Ministerstwo Zdrowia, Ministerstwo Aktywów Państwowych, Narodowy Fundusz Zdrowia oraz Grupą PZU. Honorowym patronatem objęła go para prezydencka. Program zakłada m.in. bezpłatne specjalistyczne badania i konsultacje w Mobilnych Strefach Zdrowia, edukację zdrowotną oraz promocję programów profilaktycznych.

– Obserwacja sytuacji zdrowotnej Polaków pokazała, że potrzebne są zmiany w polityce zdrowotnej państwa. Konieczne jest promowanie badań profilaktycznych – mówił minister Adam Niedzielski. – Musimy odejść od utożsamiania zdrowia wyłącznie z medycyną naprawczą, a położyć nacisk na zmianę postaw społeczeństwa.

Z raportu GUS wynika, że badania profilaktyczne wykonuje mniej niż połowa Polaków. Z badań przesiewowych korzysta zaledwie ok. 30 proc. Tymczasem aż 60 proc. zgonów u osób poniżej 75 roku życia można byłoby uniknąć dzięki działaniom profilaktycznym z obszaru zdrowia publicznego (40 proc.) oraz wczesnej diagnostyki i leczenia (20 proc.).

– Blisko połowa zgonów Polaków spowodowana jest czynnikami ryzyka, na które mamy wpływ – przekonywał Adam Niedzielski. – Aby działania profilaktyczne były skuteczne, a informacje o nich trafiły do obywateli, konieczne są kampanie informacyjne i edukacyjne na rzecz profilaktyki i kształtowania postaw prozdrowotnych.

Projekt „Zdrowe Życie" ma przekonać Polaków do regularnych badań. Inauguracja programu miała miejsce w Warszawie. Teraz mobilne miasteczko ma wyruszyć w Polskę. W wybrane weekendy latem i jesienią w dziewięciu miastach Polski będzie można bezpłatnie zrobić specjalistyczne badania – zmierzyć poziom cukru, cholesterolu, ciśnienie krwi, wykonać mammografię, USG płuc, spirometrię czy EKG, a także zbadać skórę dermatoskopem i wykonać analizę składu ciała - wagę, ilość tłuszczu i mięśni. Będzie można również założyć Internetowe Konto Pacjenta.

opr. szer

PRZYJDŹ NA MOTOKROPLĘ I PODZIEL SIĘ TYM, CO NAJCENNIEJSZE

Krwi jak na lekarstwo

Regionalne Centrum Krwiodawstwa i Krwiolecznictwa w Lublinie apeluje o oddawanie krwi. Jej zapasy topnieją w bardzo szybkim tempie. Dramatycznie mało jest krwi grupy 0 Rh minus oraz B Rh minus. Zapasy krwi A Rh plus i minus są na niskim poziomie. Nie pozwólmy, by jej zabrakło.

Na stronie RCKiK w Lublinie oraz na Facebooku centrum umieszczane są komunikaty o ilości zgromadzonej krwi. Warto je śledzić, by w porę móc reagować. Pracownicy centrum przypominają również, że gdy w banku znajduje się dostateczna ilość krwi danej grupy, krwiodawcy mogą oddać tylko osocze lub płytki krwi. Osocze pobierane jest między innymi w oddziale terenowym w Chełmie (numer telefonu: 82 565 56 51 lub 530-770-997). Rejestracja dawców odbywa się codziennie od godz. 7 do 12, a w każdą pierwszą sobotę miesiąca od 8 do 11 – najbliższe sobotnie terminy to: 2 lipca, 6 sierpnia i 3 września. Punkt mieści się przy ulicy Szpitalnej 53.

W oddziale RCKiK we Włodawie (ul. Piłsudskiego 66, tel. 82 572 39 55) można oddać jedynie krew pełną. Krwiodawcy mogą się zgłaszać od poniedziałku do piątku w godzinach 7-12. Oba oddziały organizują też akcje terenowe.

Najbliższa będzie 18 czerwca w Kumowej Dolinie. Tego dnia odbywać się tam będzie MotoKropla. Rejestracja dawców w godzinach 11-14. Terminy pozostałych akcji na stronie lub Facebooku RCKiK w Lublinie. **szer**

Masz problem? Zadzwoń

W ramach projektu „Łączy nas pacjent", realizowanego przez Rzecznika Praw Pacjenta wspólnie z przedstawicielami organizacji pacjentów, dyżurować będą dzisiaj (13 czerwca) eksperci ze Stowarzyszenia Osób z NTM „UroConti".

Każdy, kto ma problem z NTM i chciałby uzyskać informacje na temat choroby, metod diagnostyki i leczenia nietrzymania moczu, może kontaktować się z przedstawicielami stowarzyszenia w godzinach 9-11, dzwoniąc pod nr 884 997 931. Członkowie „UroConti" udzielają wsparcie nie tylko osobom chorym, ale także ich rodzinom. **szer**

GŁÓWNY INSPEKTOR SANITARNY URUCHOMIŁ SERWIS KĄPIELISKOWY

Gdzie nad wodę?

Lato zbliża się wielkimi krokami, a i teraz pogoda zachęca do odpoczynku nad wodą. Jednak nie wszystkie miejsca są bezpieczne. Gdzie zatem można się kąpać w sezonie letnim 2022? Główny Inspektor Sanitarny uruchomił specjalny portal, aby o tym poinformować.

Publikowane są tam informacje dotyczące jakości wody, infrastruktury, warunków panujących na kąpielisku, jego klasyfikacji i profilu. Są tam także informacje o aktualnych przepisach, zaleceniach sanepidu i terminarzu organizacji kąpielisk. Na stronie zamieszczona jest mapa z zaznaczonymi kąpieliskami oraz ich wyszukiwarka. Po wybraniu konkretnej lokalizacji wyświetla się komunikat dotyczący trwania sezonu kąpielowego dla danego kąpieliska. W przypadku już aktywnych kąpielisk, tzn. takich, w których sezon się już rozpoczął, możliwy jest odczyt pełnej informacji. W przypadku pozostałych dostępna jest informacja dotycząca planowanego startu sezonu kąpielowego. Szczegółowy raport pojawi się po jego otwarciu.

Informacje na temat wyników badań wody są na bieżąco wprowadzane w trakcie trwania sezonu kąpielowego. Pierwsza próbka pobierana jest na krótko przed rozpoczęciem sezonu. Próbki muszą być pobrane nie mniej niż czterokrotnie w sezonie funkcjonowania kąpieliska. Przerwa między badaniami nie może przekraczać miesiąca.

Do Serwisu Kąpieliskowego warto więc zaglądać, by uniknąć przykrych i nieprzewidzianych konsekwencji wizyty w miejscu, gdzie stan wody nie był sprawdzany lub jest nieodpowiedni do kąpieli. **szer**

APTEKA Na Deptaku
pn-pt 7:00 - 19:00
sob 7:00 - 17:00
ul. Lwowska 21/7 Chełm
3650

LEK DENT Chełm ul. Wołyńska 32
Dr n.med. Krzysztof Wojewoda
Specjalista Ginekolog-Położnik
zaprasza
wtorki środy piątki
USG i KTG (w ramach wizyty)
Kolposkopia
Rejestracja tel.
82 563 13 53, 82 565 13 53
4184

APTEKA pomocna
pn - pt 7:00 - 21:00
sob 8:00 - 21:00
ul. Szpitalna 40 Chełm
4749

tittiba
Joga dla początkujących i zaawansowanych
Sesje grupowe
Indywidualne sesje terapeutyczne
Tel. 600 366 288
https://fb.me/TittibaStudioJogi
Chełm, ul. Lubelska 8/25
Starówka pod Chełmską Górką
6444

PRACOWNIA PROTETYCZNA
Technik dentystyczny
Jadwiga Branecka - Kania
pl. Kupiecki 10 (II piętro)
pon. - pt.: 10.00 - 16.00
Tel: 606 902 148
3868

GABINET ZDROWIA PSYCHICZNEGO
PRZYCHODNIA SPECJALISTYCZNA CENTRUM
Dr n. med. Marek Daniłosio
lekarz specjalista psychiatra
psychoterapeuta
leczenie zaburzeń psychicznych u dorosłych, młodzieży i dzieci
Chełm, ul. Szpitalna 47/10
82 569 90 10, 82 569 90 11
www.przychodniacentrum.com
6405

Lek. med. Zbigniew Bąk
SPECJALISTA NEUROLOG
Chełm, ul. Zachodnia 41 (os. Gwarek)
Przyjmuje: poniedziałki, czwartki, od godz. 16.00
Rejestracja telefoniczna
82 564 30 74
3236

www.nzozlekdent.pl
LEK-DENT Chełm, ul. Wołyńska 32
lek. med. Tomasz Wojewoda
specjalista ginekolog-położnik
zaprasza
poniedziałki - 16:00 - 18:00
KOMPLEKSOWA OPIEKA położnicza i ginekologiczna
USG, KTG i cytologia
Rejestracja tel.
82 563 13 53, 82 565 13 53
3061

Sylwia Rakowska
Certyfikowana Masażystka
tel. 600 366 288
z dojazdem do Klientki/Klienta
- Masaż leczniczy/sportowy/tkanek głębokich
- Pinoterapia/Taping medyczno - sportowy
- Masaż bańką chińską
- Masaż relaksacyjny (kamienie bazaltowe, miód, Lomi Lomi)
- Masaż twarzy/stóp/dłoni/głowy
6443

eprasa.pl 1003fcf98d

Nasi zatriumfowali w Bydgoszczy

ZAPASY XXX Mistrzostwa Polski Seniorów w zapasach w stylu wolnym rozegrane w Bydgoszczy okazały się bardzo udane dla zawodników z naszego regionu. Z medalami oraz tytułami wrócili stamtąd reprezentanci klubów: Cement Gryf Chełm, LMKS Krasnystaw i MLUKS Zapasy Włodawa.

Reprezentacja Cementu Gryfa Chełm

Ernest Dorosz ze złotem

Zapaśniczki chełmskiego klubu stawały na podium w Bydgoszczy aż ośmiokrotnie. Złoty medal wywalczyła **Katarzyna Krawczyk**, zostając jednocześnie po raz dziewiąty mistrzynią Polski. Srebrne krążki i tytuły wicemistrzyń zdobyły natomiast **Anhelina Łysak**, **Anastasiia Padoshyk** i **Daniela Tkachuk**. Z kolei z brązem wróciły do Chełma: **Alicja Nowosad**, **Karina Konarska**, **Olga Padoshyk** i **Anastasiia Lebedieva**. Do zawodów były przygotowywane przez trenerów **Igora Lobasa** i **Dariusza Kucharskiego**. Reprezentacja Cementu Gryfa Chełm zajęła również pierwsze miejsce w klasyfikacji drużynowej, co zaowocowało pucharem.

- Część naszych zawodniczek uczestniczyła przed tymi zawodami w zgrupowaniu kadry narodowej w Giżycku - mówi **Mieczysław Czwaliński**, wiceprezes chełmskiego klubu. - Na Mazurach, w innym zgrupowaniu, brali udział przedstawiciele stylu klasycznego, a wśród nich **Szymon Szymonowicz** i **Igor Shepetun**.

O sukcesie podczas XXX Mistrzostw Polski Seniorów, który na pewno przejdzie do historii, może mówić **Ernest Dorosz** z MLUKS Zapasy Włodawa. Wywalczył złoty medal, zdobył także siódmy w swojej karierze tytuł mistrzowski. Na matach nie miał sobie równych i po kolei pokonywał kolejnych rywali. Do zawodów przygotowywał się pod okiem **Łukasza Rucińskiego**, ćwicząc przede wszystkim technikę.

- Liczyliśmy na dobry występ, bo Ernest ma już na koncie brązowy medal, dwa lata temu otarł się też o złoto - mówi **Robert Lenart**, trener włodawskich zapaśników. - Jego zwycięstwo to bardzo duży sukces w sportowych dziejach naszego miasta. Ostatni tytuł mistrza Polski dla Włodawy zdobył w 2004 roku **Tadeusz Kowalczyk**, a dokładając złoty medal Ernesta, jest to już osiemnaste takie osiągnięcie. Cieszy również fakt, że nasz nowy mistrz dostał również propozycję udziału w szkoleniu zapaśniczym do wrześniowych mistrzostw świata.

Na turnieju w Bydgoszczy nie zabrakło również trzech reprezentantów LMKS Krasnystaw: **Gerarda Ośko**, **Kamila Sykuły** i **Przemysława Swatka**. Dwóch pierwszych musiało uznać wyższość swoich rywali i ostatecznie zajęli kolejno siódme i dziewiąte miejsca. Natomiast Przemysław Swatek ukończył zmagania ze srebrnym medalem oraz tytułem wicemistrza Polski. Podczas swoich pojedynków dostarczył kibicom wielu emocji.

Przemysław Swatek na drugim miejscu

- Przemek przed poprzednimi zmaganiami borykał się z kontuzją, więc tegoroczny sukces bardzo nas cieszy i mobilizuje do dalszej pracy - mówi trener LMKS Kranystaw, **Adam Swatek**. - W drodze do finału stoczył trzy niełatwe pojedynki, w ostatnim z nich pokonując 3:1 rywala z klubu Gwardia Warszawa. Medal miał już pewny, pozostawało tylko pytanie, jakiego koloru. W walce finałowej musiał jednak uznać wyższość bardziej doświadczonego **Krzysztofa Bieńkowskiego**, zawodnika AKS-u Białogard, który jest wicemistrzem Europy z zeszłego roku, a także piątym zawodnikiem Mistrzostw Świata.

Wyniki uzyskane przez wszystkich zawodników z Lubelszczyzny sprawiły, że to właśnie nasze województwo zajęło pierwsze miejsce w klasyfikacji. **MP**

Biegacze nabierają rozpędu

BIEGI Biegacze z naszego regionu nie próżnują i aktywnie uczestniczą w zawodach, zarówno na terenie województwa lubelskiego, jak i poza nim. Zajmują wysokie lokaty, jednocześnie szlifując formę przed kolejnymi startami w trwającym sezonie.

Reprezentantów naszego regionu nie zabrakło na biegu charytatywnym pod nazwą „Aliplast Chęć na Pięć – biegniemy dla Ukrainy". Zgromadził on w Parku Ludowym w Lublinie prawie 400 zawodników. Wystartowali w nim również przedstawiciele grupy Chełm Biega. Spośród nich najlepiej poszło **Krzysztofowi Gołębiowskiemu**, który przekroczył metę z czasem 19 min 42 sek. (41 open i 10 w M40). Wynik **Dawida Wojtala** to 23 min 4 sek. (133 open), **Barbary Hołub** 24 min 17 sek. (193 open i 5 w K30), a **Artura Rorata** 28 min 7 sek. (312 open). Sekcja biegowa Ruchu Izbica była z kolei reprezentowana przez **Krzysztofa Cichosza**, który zakończył zmagania z czasem 19 min 36 sek. (36 open), a także **Izabelę Malinowską**, której rezultat to 19 min 41 sek. (44 open i 5 w K30). Wyniki pozostałych reprezentantów naszego regionu: **Dominik Derej** - 17 min 21 sek. (10 open), **Bartek Przybylski** - 19 min 54 sek. (43 open), **Agata Siwiec** - 21 min 23 sek. (76 open), **Oliwia Panas** - 22 min 41 sek. (114 open), **Magdalena Pałka** - 22 min 47 sek. (117 open), **Magdalena Przybyska** - 23 min 13 sek. (135 open), **Paulina Malinowska** - 24 min 20 sek. (184 open), **Tomasz Fornalski** - 25 min 21 sek. (213 open), **Mirosław Chwil** - 26 min 24 sek. (255 open), **Wojciech Krzywanowski** - 26 min 54 sek. (270 open), **Agnieszka Miszczak** - 31 min 4 sek. (370 open), **Paulina Miszczak** - 31 min 4 sek. (371 open), **Marta Malinowska** - 31 min 34 sek. (373 open), **Karolina Piskorska** - 41 min 29 sek. (394 open).

Podczas biegu udało się zebrać prawie 17 tys. zł. na rzecz uchodźców z Ukrainy.

W tym samym czasie inny reprezentant Chełm Biega, **Marek Lik**, spróbował swoich sił na dystansie 240 km w biegu Ultra-Trail Małopolska. Dzielnie walczył z trasą i ok. 14 km podbiegów, ale musiał uznać wyższość sił natury i zmagania zakończył na 122 km.

Biegaczy z naszego regionu, zarówno z Chełm Biega, Sekcji Biegowej Ruchu Izbica i niezrzeszonych, nie zabrakło także na trasie 9. PKO Półmaratonu Solidarności, który odbył się w Lublinie. Ich wyniki przedstawiają się następująco: **Ireneusz Golec** – 1 godz. 25 min 12 sek. (28 open i 13 w M30), **Marek Antończak** – 1 godz. 26 min 48 sek. (32 open i 12 w M40), **Krzysztof Wyrostek** – 1 godz. 27 min 6 sek. (35 open i 4 w M50), **Krzysztof Cichosz** – 1 godz. 29 min 25 sek. (48 open i 17 w M40), **Łukasz Smyk** – 1 godz. 29 min 35 sek. (49 open i 18 w M40), **Krzysztof Mazurek** – 1 godz. 32 min 18 sek. (66 open i 26 w M30), **Ewa Furmanik** – 1 godz. 33 min 7 sek. (77 open i 2 w K40), **Marcin Dras** – 1 godz. 36 min 16 sek. (106 open i 37 w M40), **Małgorzata Smyk** – 1 godz. 38 min 11 sek. (122 open i 4 w K40), **Piotr Czeremys** – 1 godz. 39 min 12 sek. (128 open i 45 w M30), **Andrzej Rabczewski** – 1 godz. 40 min 13 sek. (137 open i 19 w M50), **Grzegorz Rycyk** – 1 godz. 40 min 31 sek. (139 open i 46 w M40), **Wiesław Grzywaczewski** – 1 godz. 42 min 55 sek. (168 open i 58 w M40), **Robert Fornal** – 1 godz. 43 min 57 sek. (177 open i 59 w M40), **Tomasz Wójtowicz** – 1 godz. 46 min 47 sek. (225 open i 41 w M50), **Mariusz Klin** – 1 godz. 47 min 11 sek. (228 open i 77 w M40), **Daniel Abramowicz** – 1 godz. 48 min 10 sek. (246 open i 81 w M40), **Paweł Bochra** – 1 godz. 50 min 27 sek. (279 open i 91 w M40), **Paweł Dudek** – 1 godz. 54 min 21 sek. (320 open i 96 w M30), **Zbigniew Oleszczuk** – 2 godz. 2 min 18 sek. (421 open i 131 w M40), **Monika Wolska** – 2 godz. 10 min 15 sek. (509 open i 30 w K40). W półmaratonie w Lublinie startowało blisko 600 osób.

Grupa innych chełmian wystartowała natomiast w biegu z przeszkodami pod nazwą Hunt Run, który rozegrał się w Kozienicach. Z błotem, trudnym terenem, wodą oraz wymagającymi konstrukcjami na 10-km trasie zmierzyli się: **Adam Pudłowski** (1 godz. 31 min 16 sek.), **Łukasz Zaborowski** (1 godz. 24 min 37 sek.), **Paweł Wnuk** (1 godz. 51 min 38 sek.), **Marcin Sienicki** (1 godz. 51 min 35 sek.), **Paulina Sienicka** (1 godz. 51 min 39 sek.), **Anna Kupińska** (1 godz. 40 min 26 sek.), **Raimundas Luckus** (1 godz. 17 min 14 sek.), **Tomasz Derkacz** (1 godz. 23 min 8 sek.) i **Michał Mazurek** (1 godz. 23 min 7 sek.). **MP**

Chełmianie na Hunt Runie

eprasa.pl 1003fcf98d

Szymon dziewiąty w Polsce

TENIS STOŁOWY Mistrzostwa Polski Żaków w Olkuszu były dla Ogniwa Chełm ostatnią imprezą w tym sezonie. W gronie najmłodszych zawodników w kraju o medale rywalizowali: Wiktoria Piasecka, Jonatan Piasecki i Szymon Mróz. Najlepiej wypadł ten ostatni, plasując się w klasyfikacji końcowej na dziewiątej pozycji.

Aktualnie najlepszy żak w województwie w pierwszym pojedynku gładko ograł 3:1 **Marcina Żwawiaka** (UKS Optimum Lubasz), a w drugim 3:1 **Dawida Tomkowskiego** (MOKSiR Czchów). W walce o pierwszą ósemkę uległ 3:1 **Adamowi Stachowiakowi** (UMW Olsztyn), późniejszemu wicemistrzowi kraju.

Jonatan Piasecki z kolei przegrał w pierwszym pojedynku 3:1 z **Oliwierem Odolczykiem** (UATS Batimex Pruszków), a w kolejnym nie sprostał **Jakubowi Kwaśnickiemu** (UKS MOSiR Dukla) i zakończył zawody na 49 lokacie. To samo miejsca wywalczyła siostra Jonatana, **Wiktoria**. W pierwszym meczu uległa 3:0 **Oliwii Wiencek** (UKS Return Piaseczno), a w drugim 3:1 **Zofii Kochanek** (Chrobry Międzyzdroje). Trzeba jednak zaznaczyć, że Wiktoria jest jeszcze skrzatką i rywalizowała ze starszymi o dwa lata dziewczętami. W grze podwójnej natomiast para Mróz i Piasecki zajęła 17 miejsce.

Wyjazd zawodników na zawody był możliwy dzięki wsparciu finansowemu Urzędu Marszałkowskiego Województwa Lubelskiego w Lublinie.

MP

Tomasovia uległa Chełmiance

PIŁKA NOŻNA Przedostatni mecz ligowy w sezonie, który Chełmianka zagrała u siebie z zespołem Tomasovii Tomaszów Lubelski, zakończył się wynikiem 4:1 dla gospodarzy. Choć w pierwszej połowie dyktowali oni warunki gry, to po zmianie stron przeciwnik pokazał, że ma zamiar walczyć do samego końca.

Blisko zdobycia pierwszego gola biało-zieloni byli już w pierwszej minucie, a przez kolejne kontynuowali atak na bramkę rywali. Piłka wpadła do siatki Tomasovii w szóstej minucie, ale sędzia odgwizdał spalonego. Goście od razu wyszli z kontrą, ale piłka wpadła prosto w ręce bramkarza Chełmianki. Na pierwsze celne trafienie nie trzeba było jednak długo czekać. W 11 minucie gola strzelił **Paweł Myśliwiecki** i Chełmianka wyszła na prowadzenie, nadal wywierając sporą presję na rywalach. Zespół Tomasovii bazował głównie na kontratakach, ale mimo kilku sytuacji, żadnej nie udało mu się wykorzystać. Tymczasem podopieczni **Tomasza Złomańczuka** napierali dalej. W 27 minucie sędzia podyktował rzut karny po faulu na Pawle Myśliwieckim. Do bramki rywali pewnie piłkę posłał **Łukasz Mazurek** i Chełmianka prowadziła już 2:0. Kwadrans przed końcem pierwszej połowy gra z połowy Tomasovii przenosiła się na całe boisko, ale mimo to goście nie byli w stanie odeprzeć szturmu gospodarzy. W 45 minucie trzecią bramkę dla Chełmianki, po serii podań w polu karnym, zaserwował **Patryk Czułowski**.

Drugą połowę spotkania piłkarze Tomasovii rozpoczęli z nową energią i znacznie częściej byli po stronie swoich rywali. W 60 minucie, po złym podaniu bramkarza gospodarzy, gościom udało się przejąć piłkę. Pięknym strzałem z dystansu popisał się **Rafał Kycko**, zdobywając pierwszego gola dla Tomasovii. Przez chwilę wydawało się, że jego drużyna pójdzie za ciosem, ponieważ zaczęła mocno napierać na bramkę biało-zielonych. Chełmianie wytrzymali presję. Mało tego. W 82 minucie czwarte trafienie dla naszych dołożył ponownie Paweł Myśliwiecki, tym samym przesądzając o wyniku całego spotkania 4:1.

- W pierwszej połowie mieliśmy dużą łatwość w tworzeniu przestrzeni i sytuacji, szybko wyszliśmy na prowadzenie i kontrolowaliśmy grę – mówił nam po meczu trener Tomasz Złomańczuk. - Do przerwy było 3:0, wydawało się, że kolejne nasze gole to kwestia czasu. I tak powinno być, ale niestety troszeczkę słabiej zagraliśmy w drugiej połowie, zupełnie niepotrzebnie tracąc bramkę. To zwycięstwo jednak cieszy, bo nieczęsto w lidze wygrywaliśmy z tak dużą przewagą.

Przed Chełmianką jeszcze dwa spotkania. Ostatni mecz ligowy w sezonie zagrają na wyjeździe z Czarnymi Połaniec w najbliższą sobotę (18 czerwca). Z kolei 22 czerwca czeka ich finał Pucharu Polski na szczeblu wojewódzkim, w którym zmierzą się z zespołem Gryfa Gminy Zamość.

Skład Chełmianki: Ciołek, Mazurek, Duda, Budzyński, Wiatrak, Skoczylas, Bednara, Wójcik, Czułowski, Bonin, Myśliwiecki. Rezerwowi: Długosz, Piekarski, Giletycz, Wołos, Kashay, Dziubiński.

Wyniki pozostałych spotkań 33 kolejki: Orlęta Radzyń Podlaski 4-0 Wisłoka Dębica, Cracovia II 2-3 Siarka Tarnobrzeg, Podlasie Biała Podlaska 5-1 KSZO 1929 Ostrowiec Świętokrzyski, Stal Stalowa Wola 2-0 Unia Tarnów, Avia Świdnik 6-1 Korona Rzeszów. Kiedy oddawaliśmy gazetę do druku, do rozegrania swoje mecze miały jeszcze drużyny: ŁKS Łagów i Sokół Sieniawa, Podhale Nowy Targ i Czarni Połaniec, a także Wisła Sandomierz i Wólczanka Wólka Pełkińska.

MP

Tabela po 33 kolejce:

1. Siarka Tarnobrzeg	33	69	66-29
2. Chełmianka Chełm	33	63	52-31
3. ŁKS Łagów	32	63	54-28
4. Avia Świdnik	33	62	65-31
5. Podhale Nowy Targ	32	58	62-40
6. Cracovia II	33	58	66-36
7. Wisłoka Dębica	33	48	50-57
8. KSZO 1929 Ostrowiec Świętokrzyski	33	48	39-38
9. Stal Stalowa Wola	33	48	42-38
10. Orlęta Radzyń Podlaski	33	46	55-50
11. Unia Tarnów	33	45	48-47
12. Czarni Połaniec	32	40	45-58
13. Podlasie Biała Podlaska	33	39	39-46
14. Sokół Sieniawa	32	38	36-58
15. Korona Rzeszów	33	29	42-68
16. Wisła Sandomierz	32	27	39-66
17. Tomasovia Tomaszów Lubelski	33	18	34-67
18. Wólczanka Wólka Pełkińska	32	14	27-73

Rywalizowali na Bugu

WĘDKARSTWO Kolejne zmagania mają za sobą wędkarze należący do Koła Wola Uhruska. Dwukrotnie walczyli ze sobą na rzece granicznej.

W mistrzostwach spławikowych na Bugu wystartowało 12 wędkarzy. Pierwsze miejsce zajął **Wojciech Kowalczyk** (2920 g), drugie **Grzegorz Zalewski** (1905 g), a trzecie **Krzysztof Kusiak**. Największą rybę, klenia o wadze 380 g, złowił Grzegorz Zalewski.

Również na Bugu odbyły się zawody feederowe o Puchar Komendanta Placówki Straży Granicznej w Zbereżu, w których udział wzięło 16 wędkarzy. Tutaj najlepszy był **Grzegorz Cholawo** (2350 g), za nim znalazł się **Dariusz Łagowski** (1070 g), a podium zamknął **Rafał Wojewoda** (425 g). Zwycięzca tych zawodów złowił także największy okaz, czyli klenia o wadze 905 g.

MP

Agros niedościgniony

LEKKOATLETYKA Bardzo udany start zanotowali zawodnicy klubu Agros Chełm podczas Mistrzostw Zrzeszenia LZS, które odbyły się w Białymstoku. Ze stolicy województwa podlaskiego wrócili z czterema złotymi medalami i kolejnymi osobistymi rekordami.

Pierwszy złoty krążek dla Agrosu wywalczył **Łukasz Bańka**, który w debiucie na dystansie 110 m przez płotki uzyskał wynik 14,57 sek. Jest to aktualnie szósty wynik w kraju wśród juniorów. Drugie złoto zdobył **Remigiusz Zazula**, który pokonał dystans jednego okrążenia w fenomenalnym czasie 47,28 sek. To wynik niespełna 0,3 sek. wolniejszy od minimalnego wymogu na Mistrzostwa Świata w Kolumbii, a także najlepszy wynik w kraju wśród juniorów. Trzeci złoty medal ponownie zdobył Łukasz Bańka, który z czasem 54,57 sek. był najlepszy w biegu 400 m przez płotki, a czwarty dołożył Remigiusz Zazula, który zwyciężył w biegu na 200 m z nowym rekordem życiowym 21,61 sek. Wynik Zazuli daje mu również drugie miejsce wśród polskich juniorów.

O dużym pechu może mówić **Wiktoria Gajosz**, która w rywalizacji indywidualnej dwukrotnie była czwarta, zarówno w biegu na 100 m, jak i na 200 m. Jednak na obu dystansach udało się jej ustanowić nowe rekordy życiowe. Z nowymi życiówkami wróciły też: **Natalia Misiec** (100 m i 200 m), **Nina Oszwa** (200 m), **Julia Kawałek** (200 m) i Wiktoria Gajosz (200 m). Na czwartym miejscu uplasowała się również sztafeta juniorek młodszych 4x100 m (**Patrycja Mazurek**, Wiktoria Gajosz, **Wiktoria Wdowiak** i Julia Kawałek), której do podium zabrakło zaledwie 0,01 sek.

- Nasz klub w klasyfikacji punktowej uplasował się na dziewiątym miejscu, a w klasyfikacji medalowej przypadła nam szósta lokata - dodaje trener **Damian Leszczyński**.

MP

2269
NOWOŚĆ!!!
Sprawdzenie auta przed zakupem
- elementy, które były malowane
- geometrię i stan zawieszenia
- komputerowy odczyt usterek
- stan układu hamulcowego
Czynne całą dobę 24 h solidnie i szybko
MOTO-POL
Chełm, al. Przyjaźni 2
tel./fax (82) 565 50 30
GOODYEAR DUNLOP FULDA DEBICA

CHEŁM Baza OPON SERWIS
OPONY CAŁOROCZNE
82/565-18-95
CHEŁM
Dembowskiego 1/2
3323

2007
SAMOCHODOWE INSTALACJE GAZOWE
elcar
MONTAŻ - SERWIS • SPRZEDAŻ CZĘŚCI
KLIMATYZACJA AUTOELEKTRONIKA
Chełm, ul. Zawadówka 22
82 5602114, 503 156 879
elcar@auto-gaz.chelm.pl
SERWIS SYSTEMÓW HOLENDERSKICH
VIALLE necam LOVATO BRC LANDIRENZO AG

eprasa.pl 1003fcf98d

Medale krasnostawskich teakwondzistów

TEAKWONDO 19 medali przywieźli w sumie zawodnicy dwóch klubów, Sokoła Krasnystaw i UKS Songo z turnieju Baba Jaga Cup o Puchar Prezydenta Ostrowca Świętokrzyskiego, czyli Mistrzostw Gór Świętokrzyskich. Zawodnicy Rywalizowali ze sobą w konkurencjach sprawnościowych oraz w walkach. W turnieju wystartowało łącznie 375 zawodników z 24 klubów.

Aż 12 krążków przywieśli ze zmagań reprezentanci UKS Songo, trzykrotnie wchodząc od finału w konkurencji walk. **Kalina Tokarczyk** stoczyła bardzo wyrównany pojedynek finałowy, ostatecznie ulegając rywalce ze Słowacji 5:2 i zdobywając srebrny medal. Swoje pierwsze walki stoczyli również **Kacper Dąbrowa** i **Filip Lewandowski**. Drugiemu z nich udało się zdobyć brąz. Wyniki pozostałych zawodników UKS Songo przedstawiają się następująco: złoty i srebrny medal - **Wiktor Kowalczyk**; złoto: **Dominik Dąbrowa**; srebro - **Mikołaj Chlewicki**, **Bartłomiej Kowalczyk** i **Amelia Tokarczyk**; brąz - **Sara Spataru**, **Michał Żurek**, **Michał Miszczak** i **Amela Banaszkiewicz**.

Z kolei zawodnicy Sokoła zdobyli siedem krążków. Złote medale w konkurencjach sprawnościowych wywalczyli **Iga Stefańczyk** i **Artur Furman**. Pozostałe krążki zgarnęli w walkach. Srebrny dołożyła **Zuzanna Grudzińska**, a brązowe: **Maja Marucha**, **Natalia Mazurek**, ponownie **Iga Stefańczyk** i **Michał Trela**.

- Zuza po raz kolejny znalazła się w finale ważnego turnieju i choć przegrała, to walczyła do samego końca. Również Michał, który niedawno zdobył brąz na Mistrzostwach Polskich Kadetów, tutaj otarł się o najwyższy stopień podium, walkę o finał przegrywając z mistrzem Polski w swojej kategorii - mówi **Grzegorz Brodzik**, trener Sokoła Krasnystaw. - Jestem bardzo zadowolony ze wszystkich swoich podopiecznych, ponieważ wykazali się sprawnością i hartem ducha. **MP**

Sukcesy chełmskiego Olimpu

BOKS/PODNOSZENIE CIĘŻARÓW Reprezentanci klubu Olimp Chełm mają za sobą bardzo udany sportowo weekend (4-5 czerwca). Pięściarze walczyli w Międzynarodowym Pucharze Karpat w Krośnie, natomiast dwaj inny zawodnicy próbowali sił na turniejach w Radomsku i w Biłgoraju.

Sebastian Orzeł na drugim miejscu

Do krośnieńskiego turnieju chełmski klub wystawił czterech pięściarzy. Najmłodszy z nich, **Mikołaj Rondoś**, sparował z dwoma starszymi zawodnikami, dyktując im swoje warunki. W punktowanych pojedynkach startowali natomiast: **Kacper Kowalczuk**, **Kacper Frymus** i **Igor Rondoś**. Pierwszy z nich stanął przeciwko rywalowi z MUKS Iryda Mielec. Walkę przegrał na punkty, ale zdobył cenne doświadczenie. Inny pięściarz z mieleckiego klubu był także przeciwnikiem Kacpra Frymusa. Ten pojedynek chełmski zawodnik przegrał 1:2.

- Ostatni walczył Igor, który mierzył się z o dwa lata starszym rywalem - dodaje trener **Konrad Rondoś**. - Zwyciężył jednogłośnie na punkty i zdobył złoty medal.

Pięściarze Olimpu w Pucharze Karpat

W tym samym czasie inny reprezentant chełmskiego Olimpu, **Ryszard Śliwiński**, brał udział w XXXII Mistrzostwach Polski Mastersów w podnoszeniu ciężarów rozegranych w Radomsku. Udało mu się podnieść 103 kg i zająć tam pierwsze miejsce. Pobił też dwa rekordy kraju, przy okazji poprawiając najlepsze personalne wyniki. Z kolei **Sebastian Orzeł** rywalizował w Biłgoraju w konkurencji dwuboju podczas eliminacji do Ogólnopolskiej Olimpiady Młodzieży, która odbędzie się w lipcu. Zapewnił sobie w niej udział wynikiem 225 kg. Jest to również nowy rekord życiowy tego zawodnika. **MP**

Sezon zakończony na podium

PIŁKA NOŻNA Zawodniczki UKS Niedźwiadek Chełm zakończyły zmagania w tegorocznym sezonie piłkarskim. Dwa ostatnie spotkania przyniosły im zarówno porażkę, jak i zwycięstwo.

Jeszcze 1 czerwca chełmskie młodziczki walczyły z rówolatkami z Pereł Lublin o drugą lokatę w tabeli Wojewódzkich Mistrzostw U13. Piłkarki Niedźwiadka uległy jednak 1:4 i kilka dni później czekało je spotkanie o trzecie miejsce, w którym na wyjeździe zmierzyły się z zespołem ŻKS Izabella Puławy. Tym razem zdominowały rywalki, zwyciężając aż 10:1.

- Po poprzednim sezonie apetyty były większe, ale trzecie miejsce to nadal podium i jestem zadowolony ze swoich podopiecznych - mówi trener **Sławomir Kuźmicki**. - To był długi i ciężki, pełen przeżyć sezon, w którym graliśmy również spotkania na turniejach ogólnopolskich. **MP**

Wicemistrzostwo i brąz Mechanika

Karolina Bruchacka pierwsza z prawej

Jolanta Bojarska na drugim miejscu

KICKBOXING Ponad 1000 zawodniczek i zawodników zgłosiło się do Mistrzostw Polski w Kickboxingu, które odbyły się w hali OSiR w Zawierciu. Nie zabrakło wśród nich zawodników z włodawskiego MKS Mechanik z klubu kickboxingu Scorpion prowadzonego przez Małgorzatę Chomę i Sylwestra Protasa. Zmagania organizowała Jurajska Akademia Sportu, OSiR Zawiercie i Octagon, we współpracy z Polskim Związkiem Kickboxingu.

Bardzo udany występ odnotowała pochodząca z Hanny juniorka **Jolanta Bojarska.** Startowała w kategorii wagowej 70 kg. Zmagania zakończyła z tytułem wicemistrzyni Polski kickboxingu w walkach przerywanych (szermierka na ręce i nogi). Z kolei z brązowym medalem z turnieju wróciła **Karolina Bruchacka**, startująca wśród kadetek młodszych w kat. wag. 32 kg. Choć przegrała w półfinale, to zadebiutowała w walkach ciągłych i popisała się świetną techniką obrotową.

Kadetka starsza **Julia Oszust**, walcząca w kat. powyżej 65 kg, przegrała natomiast minimalnie na punkty z cięższą od siebie rywalką, która z kolei uległa w półfinale przyszłej mistrzyni. Włodawskiego Mechnika na turnieju w Zawierciu reprezentował również **Marcel Kościuczyk**, który startował w jednej z najbardziej obsadzonych kat. 63,5 kg. Mimo świetnego początku i wygrania walki, doznał kontuzji i musiał się wycofać. **MP**

Jubileuszowy turniej w Kanku

KARATE 4 czerwca odbył się turniej wewnętrzny z okazji 5-lecia istnienia dojo Klubu Karate Kyokushin Kanku w Chełmie, które znajduje się przy placu Łuczkowskiego. Wzięli w nim udział zarówno zawodnicy z Chełma oraz z zaprzyjaźnionego Tomaszowskiego Klubu Kyokushin Karate.

Zmagania zostały rozegrane w konkurencjach kata i kumite podzielonych na kategorie. Łącznie odbyło się 28 walk. Zawodnicy z Kanku zajmowali miejsca na podium lub tuż poza nim. W kat. kata chłopców piąta lokata przypadła **Bogdanowi Michalskiemu**, a szósta **Borysowi Szwajkowskiemu**, wśród młodzików w tej samej kategorii pierwszy był **Marcel Rojek**, a kat. kumite chłopców z roczników 2015-2016 trzecie miejsce zajął **Maksymilian Jaroń**. W rocznikach 2013-2014 w tej kategorii był dodatkowo podział wagowy. W kat. do 30 kg na trzecim miejscu podium stanęli ex aequo **Maciej Bożek** i **Antoni Pakuła**, a na piątym Borys Szwajkowski. W kat. powyżej 35 kg pierwsze miejsce zajął **Bartłomiej Demczuk**, drugie Bogdan Michalski, a trzecie ex aequo **Zakhariy Pushek** i **Gabriel Lachor**. Chłopcy rywalizowali również w grupie kadetów (roczniki 2011-2012). Najwyższy stopień podium w kat. do 45 kg zajął **Alan Komasara**, a w kat. powyżej 45 kg pierwszy był **Wojciech Majkutewicz**, drugi **Mateusz Sapiaszko**, a trzeci **Miłosz Miszczuk**. W kat. kumite młodzików (roczniki 2009-2010) powyżej 45 kg na wygrał **Marcel Rojek** przed **Adamem Majkutewiczem** i **Jakubem Rogalą**.

Równie dobrze poszło żeńskiej reprezentacji chełmskiego Klubu Karate Kyokushin Kanku. W kat. kata wśród młodziczek trzecie miejsce zajęła **Estera Szopa**, która była również pierwsza w kat. kumite w swojej grupie wiekowej. Natomiast w kat. kumite dziewcząt z roczników 2012 i młodszych powyżej 20 kg trzecia lokata przypadła **Barbarze Śliwińskiej**.

Sędziami turnieju byli: sensei **Jerzy Wójcik** (3 dan), sensei **Waldemar Kozioł** (3 dan), sensei **Krzysztof Kozioł** (2 dan), senpai **Szymon Pawłowski** (1 kyu), senpai **Mateusz Wójcik** (2 kyu), senpai **Natalia Szopa** (4 kyu) i senpai **Rafał Bolesławski** (5 kyu).

- Postanowiliśmy, że w wakacje będziemy kontynuowali szkolenia naszych adeptów we wszystkich sekcjach. Dzięki temu będą oni mieli stały kontakt ze sportem, a tym samym będą lepiej przygotowani na turnieje jesienią - dodaje sensei Krzysztof Kozioł. - Mamy również zamiar uczestniczyć w obozach treningowych w Okunince oraz w IKO Summer Camp. **MP**

eprasa.pl 1003fcf98d

Mirzwa i Jakóbczak wśród najlepszych

STRZELECTWO Z tarczą z kolejnych zawodów z cyklu Pucharu Polski wrócili reprezentanci sekcji strzeleckiej Fabryki Sportu Kamil Mirzwa i Kamil Jakóbczak. Zmagania odbyły się w Wiechlicach i zgromadziły kilkuset strzelców z wielu krajów Europy, co podniosło status rozgrywek do rangi międzynarodowej.

Zawodnicy mieli do pokonania 16 torów, na których musieli oddać min. 300 strzałów. Zgodnie przyznali, że turniej był bardzo wymagający i zaawansowany technicznie. **Kamil Mirzwa**, startujący w klasie Production, zakończył go na piąty miejscu w ogólnej klasyfikacji i zarazem na drugim wśród Polaków.

- Jestem zadowolony z wyniku, ale mam lekki niedosyt, ponieważ po raz trzeci zająłem drugą lokatę w kraju, ocierając się o najwyższy stopień podium - mówi Kamil Mirzwa. - Ale przed nami jeszcze dwa z pięciu turniejów Pucharu Polski, na Warmii i Mazurach i na strzelnicy Bellona-Marynino w okolicach Warszawy, więc może uda się poprawić wynik.

Kamil Jakóbczak startował z kolei w silnie obsadzonej klasie Production Optics i zmagania udało mu się zakończyć na szóstym miejscu.

MP

Uczniowie poznali olimpijczyków

28 maja, po dwuletniej przerwie spowodowanej pandemią Covid-19, w warszawskim Parku Kępa Potocka odbyła się 23. edycja Pikniku Olimpijskiego, sztandarowej imprezy rekreacyjno-sportowej Polskiego Komitetu Olimpijskiego. Nie zabrakło tam uczniów klasy sportowej Szkoły Podstawowej nr 6 w Chełmie.

Sam piknik został poprzedzony zwiedzaniem Centrum Olimpijskiego, a także możliwością zrobienia sobie zdjęcia z medalistami olimpijskimi.

- Mieliśmy okazję spotkać m.in. **Roberta Korzeniowskiego** i **Anitę Włodarczyk** - mówi **Piotr Jabłoński**, nauczyciel wychowania fizycznego w SP nr 6 w Chełmie. - Braliśmy również udział w pokazach zapaśniczych, gdzie nasi uczniowie poznali kolejnych mistrzów i medalistów olimpijskich: **Andrzeja Suprona**, **Andrzeja Wrońskiego**, **Józefa Tracza**, **Józefa Lipienia** i **Tadeusza Michalika**. Polecam każdemu nauczycielowi zabrać na takie wydarzenie swoją klasę, bo to naprawdę cenne doświadczenie.

Opiekunami uczniów ze SP nr 6 byli **Agnieszka Przebierowska** i Piotr Jabłoński. **MP**

Rywalizowali w Spartakiadzie

NASZ PATRONAT

LEKKOATLETYKA W miniony czwartek (9 czerwca) rozegrana została ósma już edycja Miejskiej Integracyjnej Spartakiady Dzieci i Młodzieży. Lekkoatletyczne zmagania przyciągnęły kilkudziesięciu uczniów z chełmskich szkół i przedszkoli, a także ich nauczycieli, rodziców i opiekunów. Zgodnie z ideą, przebiegły w atmosferze zdrowej rywalizacji. Najważniejsze nie były wyniki, ale przede wszystkim dobra zabawa we wspólnym gronie.

Młodzi sportowcy rywalizowali ze sobą w klasycznych konkurencjach lekkoatletycznych, czyli: skoku w dal z miejsca, rzucie piłeczką palantową, rzucie piłką lekarską i w serii biegów na dystansie 60 m oraz 100 m, również na wózku. Jak w każdej edycji, tak i teraz, nikt nie zakończył udziału w spartakiadzie z pustymi rękoma. Najlepsi i najszybsi w poszczególnych dyscyplinach zostali nagrodzenia medalami. Krążki i dyplomy za sam udział otrzymali także wszyscy startujący bez względu na zajęte lokaty. Ponadto wszystkie szkoły biorące udział w wydarzeniu otrzymały puchary ufundowane przez Fundację Cemex Budujemy Przyszłość.

- Cudownie było powrócić do sportu w takiej formie po pandemicznej przerwie i widzieć zaangażowanie tylu młodych osób - podsumowuje **Katarzyna Janicka**, nauczycielka wychowania fizycznego ze SP nr 1 w Chełmie, a także koordynatorka wydarzenia. - Spartakiada to podsumowanie całorocznej pracy w szkole, treningów, jak również realizacji programu nauczania. Robimy to wszystko dla dzieci, dla ich rodziców i opiekunów. Pokazujemy, że sport osób z niepełnosprawnościami, tak jak każdy inny sport, jest jednym z elementów naszej codzienności, ważnym pod kątem dbania o sprawność i zdrowie. Bardzo dużą zasługą w sprawnej organizacji ósmej edycji jest ogromne zaangażowanie wolontariuszy, którzy pilnowali przebiegu konkurencji.

Organizatorami Miejskiej Integracyjnej Spartakiady Dzieci i Młodzieży na stadionie MOSiR był Wolontariat Pracowniczy Cemex Polska, a także Sportowy Wolontariat Dziecięcy Cemex ze Szkoły Podstawowej nr 1 w Chełmie, przy współpracy z Miejskim Ośrodkiem Sportu i Rekreacji oraz licznymi partnerami i firmami.

MP

eprasa.pl 1003fcf98d

MOTORYZACJA

SAMOCHODY KUPNO

Kupię. Citroen berlingo, rocznik ok. 2000 r., garaż. Tel. 518 456 567.

SKUP AUT, GOTÓWKA, TRANSPORT. Tel. 794 564 080.

Skup aut: osobowe, busy, wszystkie marki, każdy stan. Tel. 727 563 368.

Skup aut. Tel. 518 440 516.

Kupię auto w dobrej cenie. Tel. 509 529 093.

SAMOCHODY SPRZEDAŻ

Audi A4/B6, 2001 r., dzwonić po 15.00. Tel. 669 152 567

Sprzedam. Fiat uno, 1.0 benzyna, 1993 r., zabytek, zarejestrowany, sprawny, zadbany, c. 5500 zł. Tel. 502 858 956.

Sprzedam. Renault twingo, 1.2 benzyna, 2010 r., stan bardzo dobry. Tel. 509 063 790.

Sprzedam. Peugeot 206, 1.4 benzyna, 2003 r., czerwony metalik, klimatyzacja, c. 4500 zł. Tel. 509 063 790.

Ford c max, 2008 r., 2,0 benzyna, gaz, platynowy, stan bdb., c. 16 900 zł. Tel. 500 028 078.

Volvo c-30, 2007 r., 1,6 benzyna, czarny, stan bdb., c. 17 500 zł. Tel. 500 028 078.

Audi a6, 2007 r., 2,4 benzyna, gaz, kombi, czarny, stan bdb., c. 25 800 zł. Tel. 500 028 078.

VW polo, 2012 r. Tel. 732 808 900.

Sprzedam. Ford focus 1.8 diesel, 2000 r., c. 2 500 zł. Tel. 882 846 885.

Sprzedam. Peugeot 301, 1.6 HDI, 2016 r., srebrny, z salonu, przebieg 118 000 km, c. 29 000 zł. Tel. 604 678 550.

Sprzedam. Toyota auris, 2008 r., 1.4 diesel, z salonu, przebieg 288 000 km, c. 12 000 zł. Tel. 507 841 669.

Sprzedam, VW golf 5, 1.9 TDI, 2007 r., c. 12 500 zł. Tel. 533 464 844.

MOTOCYKLE I QUADY

Sprzedam. Motocykl WSK 125, zarejestrowany, c. 3 700 zł, do negocjacji. Tel. 733 427 077.

MOTORYZACYJNE INNE

Sprzedam. Reflektor przedni do passata b-5, pompa paliwa do VW, sprężyny do audi b-4, c. do uzg. Tel. 518 935 177.

Sprzedam. Opony letnie Michelin 215/50 R17, c. 160 zł. Tel. 600 995 461.

Sprzedam. Opony zimowe 175/70 R14, butle turystyczne - 2 sztuki + akcesoria. Tel. 507 377 277.

Części do żuka, łady i warszawy. Tel. 515 710 661.

Sprzedam. Bagażnik uniwersalny do każdego auta. Tel. 516 838 189.

Skup katalizatorów. Tel. 509 529 093.

NIERUCHOMOŚCI

DOMY

Sprzedam. Połowa domu, do remontu, przy ul. Lubelskiej 164, Chełm, c. 69 000 zł. Tel. 537 311 122.

Sprzedam. Dom piętrowy - 130 mkw., ul. Mościckiego, działka - 461 mkw., garaż. Tel. 502 225 587.

Sprzedam. Parterowy dom w Bytyniu, gm. Wola Uhruska o pow. 90 mkw., działka 2000 mkw., c. 295 000 zł. Tel. 518 524 828.

Sprzedam. Dom parterowy w Osowie, gm. Hańsk, pow. 56,3 mkw., działka 2300 mkw., c. 350 000 zł. Tel. 518 524 828.

Sprzedam. Mieszkanie w kamienicy na parterze, 78 mkw., 3 pokoje, działka, garaż i budynki gosp., c. 275 000 zł. Tel. 665 751 038.

Sprzedam. Dom na obrzeżach Chełm, 53 mkw., działka o pow. 0,4285 ha, do remontu, c. 189 000, do negocjacji. Tel. 518 524 828.

Sprzedam. Dom wolnostojący przy ul. Jagiellońskiej o pow. 78,4 mkw., działka 1106 mkw., c. 625 000 zł. Tel. 665 751 038.

Sprzedam. Segment w domu wielorodzinnym przy ul. Kolejowej o pow. 49 mkw. z działką i pom. gosp., c. 155 000 zł. Tel. 518 524 828.

Sprzedam. Dom drewniany do rozbiórki, w Wierzbicy. Tel. 500 101 015.

Sprzedam. Dom piętrowy - 130 mkw., ul. Mościckiego, działka - 461 mkw., gaz, pilnie. Tel. 515 959 229.

Sprzedam. Dom, garaż, działka, Nowiny, supercena. Tel. 515 959 229.

Sprzedam. Dom w Chojnie - 63 mkw., powierzchnia działki - 42 a, c. 280 000 zł. Tel. 513 205 949.

Sprzedam. Dom w stanie surowym, 2020 r., powierzchnia 132 mkw., c. 410 000 zł. Tel. 513 205 949.

Sprzedam lub zamienię na małe mieszkanie - dom o pow. 130 mkw., z zagospodarowaną działką - 22 a, dobra lokalizacja, Chełm ul. Lwowska, c. 550 000 zł - do negocjacji. Tel. 605 789 673.

Sprzedam. Dom parterowy - 70 mkw., działka - 0,20 ha, z budynkami gosp., Macoszyn Mały. Tel. 504 870 857.

Sprzedam. Dom drewniany w Wólce Okopskiej - 84 mkw. Tel. 506 638 399.

Sprzedam. Dom w Chełmie, ul. Jagiełły, osiedle Wesołe, c. do uzg. Tel. 504 589 484.

MIESZKANIA

Sprzedam M-4, Rejowiec, 65 mkw., II p., spółdzielczo-własnościowe z KW. Tel. 609 413 260

Sprzedam. Mieszkanie przy ul. Kolejowej, 56 mkw., 3 pokoje, IIIp, nowe bloki. Tel. 502 225 587.

Sprzedam lub wynajmę kawalerkę w Krasnymstawie, 28 mkw. Tel. 517 330 650.

Wynajmę mieszkanie w centrum miasta, c. 1200 zł. Tel. 506 468 070.

Kupię mieszkanie do remontu. Zadzwoń i zapytaj. Tel. 669 707 262.

Sprzedam. Mieszkanie - 67 mkw., 4 pokoje, ul. Szymanowskiego, parter. Tel. 507 982 778.

Sprzedam. Mieszkanie na parterze, po remoncie, 45 mkw., przy ul. Wołyńskiej, pilnie. Tel. 518 144 911.

Sprzedam. Kawalerka - 21 mkw., I p., ul. Szwoleżerów, do remontu, c. 120 000 zł. Tel. 502 225 587.

Sprzedam. M-3, os. Słoneczne, III p., 51 mkw., Chełm, c. 285 000 zł. Tel. 605 240 088.

Sprzedam. Mieszkanie - 39 mkw., ul. Grota Roweckiego, 2 pokoje, 3 piętro. Tel. 507 982 778.

Sprzedam. Mieszkanie - 45 mkw., 2 pokoje, os. Słoneczne, dzwonić po 17. Tel. 667 848 729.

Wójt Gminy Dubienka informuje

że na tablicy ogłoszeń Urzędu Gminy Dubienka przy ul. 3 Maja 6 w Dubience podane zostały do publicznej wiadomości na okres 21 dni wykazy nieruchomości stanowiących własność Gminy Dubienka przeznaczonych do zbycia, położonych w obrębie Starosiele.

Szczegółowych informacji udziela się w Urzędzie Gminy Dubienka, telefonicznie pod nr 82 566-80-82. Wykaz jest umieszczony na stronach **www.ugdubienka.e-biuletyn.pl** i **www.dubienka.eurzad.eu**

6723

6724

Wyciąg z ogłoszenia

o pierwszym przetargu na zbycie nieruchomości stanowiących własność Gminy Dubienka, powiat chełmski, województwo lubelskie

Gmina Dubienka ogłasza pierwszy przetarg ustny nieograniczony na zbycie nieruchomości gruntowych położonych w obrębie Józefów, oznaczonych numerami działek:

60/3 o powierzchni 23,92 ha cena wywoławcza 513 640,00 zł,
88/1 o powierzchni 7,32 ha cena wywoławcza 140 190,00 zł,
90/2 o powierzchni 1,10 ha cena wywoławcza 22 020,00 zł.

Własność nieruchomości jest uregulowana w księdze wieczystej prowadzonej przez Sąd Rejonowy w Chełmie LU1C/00032081/6.

Działki są zalesione drzewostanem leśnym w wieku ok. 27 lat.

Przetarg odbędzie się w dniu 12 sierpnia 2022 r. o godz. 10.00 w Urzędzie Gminy Dubienka.

Szczegółowych informacji w sprawie przetargu udziela się w Urzędzie Gminy Dubienka, telefonicznie pod nr 82 566 08 82.

Ogłoszenie o przetargu opublikowane jest na stronach internetowych **www.ugdubienka.e-biuletyn.pl** i **www.dubienka.eurzad.eu** oraz umieszczone jest w tablicach ogłoszeń Urzędu Gminy Dubienka i sołectwa Józefów.

INFORMACJA O ODWOŁANIU POSTĘPOWANIA

Dotyczy: **PRZETARGU USTNEGO NIEOGRANICZONEGO NA SPRZEDAŻ NIERUCHOMOŚCI położonej w CHEŁMIE przy ul. B.WIRSKIEGO 8**

Działając na podstawie rozdziału XI, ust 7 *„Regulaminu w sprawie sposobu i trybu przeprowadzania przetargów na sprzedaż nieruchomości w Miejskim Przedsiębiorstwie Energetyki Cieplnej Spółka z o. o.”*, Miejskie Przedsiębiorstwo Energetyki Cieplnej Spółka z o. o. informuje, że postępowanie w trybie przetargu ustnego nieograniczonego na sprzedaż nieruchomości położonej w Chełmie przy ul. B. Wirskiego 8, wpisanej do księgi wieczystej nr LU1C/00067712/3 **zostaje odwołane bez podania przyczyny**.

Przetarg wyznaczony był na dzień 14 czerwca 2022 roku, o godz. 12^{00} w siedzibie Spółki w Chełmie przy ul. Towarowej 9, pokój nr 50.

6717

OGŁOSZENIE

Na podstawie Uchwały nr 1/06/2022 Zarządu Cechu Rzemiosł Różnych w Chełmie z dnia 6.06.2022 w związku z § 23 i 24 Statutu Cechu zwołuje się Walne Zgromadzenie Członków CRR w Chełmie na dzień 29.06.2022 o godz. 10.00.

W przypadku braku kworum Walne Zgromadzenie Członków CRR w Chełmie odbędzie się w drugim terminie w dniu 29.06.2022 o godz. 10.30.

Zgromadzenie Członków odbędzie się w siedzibie CRR w Chełmie przy Pl. Łuczkowskiego 15 z następującym porządkiem obrad:

1. Otwarcie obrad – wybór przewodniczącego i prezydium obrad.
2. Przyjęcie:
   a/ regulaminu obrad,
   b/ porządku obrad,
   c/ protokołu z ostatniego Walnego Zgromadzenia.
3. Powołanie komisji:
   a/ mandatowo-skrutacyjnej,
   b/ uchwał i wniosków.
4. Przedłożenie sprawozdań:
   a/ z działalności Zarządu Cechu za 2021 r.,
   b/ z działalności Komisji Rewizyjnej za 2021 r.,
   c/ z działalności Sądu Cechowego za 2021 r.,
   d/ z działalności finansowej wraz z bilansem za 2021 r.
5. Przedstawienie planu finansowego na 2022 r.
6. Dyskusja.
7. Podjęcie uchwał w sprawach:
   a/ przyjęcia bilansu i sprawozdania finansowego za 2021 r.,
   b/ udzielenie absolutorium Członkom Zarządu CRR w Chełmie za 2021 r.,
   c/ planu finansowego na 2022 r.
8. Wolne wnioski.
9. Zamknięcie obrad.

Zgodnie z § 24 pkt 5 Statutu Cechu Rzemiosł Różnych w Chełmie zawiadamia się, że członek który zalega z zapłatą składek cechowych i nie przedłoży dowodu opłaty tych składek najpóźniej w dniu Walnego Zgromadzenia Członków CRR w Chełmie zostanie pozbawiony czynnego i biernego prawa uczestnictwa w Zgromadzeniu.

Zgodnie z § 24 pkt. 3 Statutu CRR w Chełmie w Biurze CRR znajduje się protokół z ostatniego Walnego Zgromadzenia Członków CRR w Chełmie, sprawozdania oraz projekty uchwał do wglądu w godz. od 9.00 do 10.00.

6719

eprasa.pl 1003fcf98d

HÖRMANN
Bramy • Drzwi • Napędy

Partner Handlowy

BRAMSTAL
Robert Maik

ul. Żeromskiego 21A
22-200 Włodawa
605 689 777

Przewóz osób i paczek
Wyjazdy z Polski: wtorek i piątek
Powroty do Polski: środa i sobota
Przemek
Holandia
Belgia
Niemcy
Polska
+48 665 372 558
+32 488 244 817
/busprzemek
4160

Sprzedam. Mieszkanie - 37,2 mkw., parter, przy ul. Wołyńskiej, c. 180 000 zł. Tel. 600 520 547.

Sprzedam. Mieszkanie na parterze, 2 pokoje, ul. Wojsławicka. Tel. 502 225 587.

Sprzedam. Mieszkanie M-4 - 71.75 mkw., II piętro, osiedle Bazylany, po remoncie. Tel. 502 662 353.

Kupię mieszkanie, dowolna ulica, do 450 000 zł. Tel. 518 144 911.

Wynajmę kawalerkę - 30 mkw., umeblowaną, ul. Kolejowa, nowe bloki. Tel. 507 982 778.

Wynajmę. M-4, 60 mkw., parter, os. Słoneczne, częściowo umeblowane, czynsz + media + kaucja, c. 1 200 zł. Tel. 502 104 450.

Sprzedam. Mieszkanie - 52,4 mkw., 2 pokoje, ul. Szwoleżerów, parter, stan do zamieszkania. Tel. 783 791 427.

Wynajmę mieszkanie w bloku - 36 mkw., ul. Kolejowa „Demos", umeblowana kuchnia. Tel. 516 838 189.

Sprzedam. Mieszkanie - 61 mkw., w kolejowym bloku, koło stacji Lotos, c. 275 000 zł. Tel. 885 500 003.

Wynajmę M-4, blok z windą przy ul. Armii Krajowej. Tel. 888 211 836.

PIWNICE OGRODOWE
KOMORY GROBOWE ■ SZAMBA
4153
Sprzedaż
Transport
Montaż
Kompleksowe roboty ziemne
Komory grobowe
Piwnice ogrodowe typu „Loch"
Szamba
Zbiorniki 5, 10, 12, 15 tysięcy litrów
SYSTEM RATALNY
Produkt zastrzeżony
www.nor-kam.pl
tel. 604 258 380

Sprzedam. Mieszkanie M-4, pierwsze piętro, w centrum Chełma, obok parking, ZUS, szkoła, przedszkole, c. 300 000 zł. Tel. 888 211 836.

Sprzedam. Mieszkanie M-4 - 59 mkw., osiedle Słoneczne, ul. Wirskiego, c. 320 000 zł. Tel. 799 027 388.

Sprzedam. Mieszkanie, ul Stephensona, 68 mkw., po remoncie, 1 piętro. Tel. 515 959 229.

Wynajmę mieszkanie Ukraińcom, ul. Wołyńska 64. Tel. 515 959 229.

Sprzedam. Mieszkanie - 50 mkw., 2 pokoje, parter, ul. Mickiewicza. Tel. 518 145 122.

Sprzedam. Mieszkanie - 48 mkw., 2 pokoje, parter, Górna Dyrekcja, c. 270 000 zł. Tel. 517 513 373.

Pomaluję mieszkanie. Tel. 695 738 707.

Sprzedam. Mieszkanie - 45 mkw., ul. Wołyńska, parter, aneks kuchenny, bardzo ładne. Tel. 515 959 229.

Sprzedam. Mieszkanie w Rejowcu, parter, na ulicy Kościuszki, c. 210 000 zł. Tel. 780 114 617.

Sprzedam. Mieszkanie na ul. Wolności, 70 mkw., 4 piętro, c. do uzg. Tel. 506 108 505.

LOKALE

Sprzedam lokal handlowo-usługowy przy ul. Lubelskiej, 78 mkw. na parterze, c. 249 000 zł. Tel. 665 751 038.

Sprzedam. Lokal handlowo-usługowy - 15 mkw., ul. Popiełuszki, media, c. 60 000 zł. Tel. 782 673 210.

Sprzedam. Box handlowy przy ul. Popiełuszki, wejście od ulicy, prąd, woda, kanalizacja, oszklony, z najemcą, c. 60 000 zł. Tel. 782 673 210.

DZIAŁKI

Sprzedam. Działka 30 a, rolno-budowlana, z budynkiem letniskowo-gospodarczym, Ruda-Kolonia. Tel. 602 578 888.

Sprzedam. Działka budowlana - 31 a, Tytusin, przy szosie, wszystkie media przy działce. Tel. 669 511 108.

Sprzedam. Działka budowlana przy ul. Lubelskiej, 850 mkw., ogrodzona, media. Tel. 515 959 229.

Sprzedam. Działka rolna w Wojsławicach, 1,59 ha., c. 75 000 zł. Tel. 665 751 038.

Sprzedam. Działka budowlana o pow. 3 719 mkw., Okszów, przy ul. Sosnowej, c. 250 000 zł. Tel. 518 524 828.

Sprzedam. Działka inwestycyjna w dzielnicy przemysłowej, pow. 5240 mkw., Chełm, ul. Towarowa, c. 595 000 zł. Tel. 518 524 828.

Sprzedam. Działka budowlana - 3820 mkw., Rudka, gm. Chełm, c. 170 000 zł. Tel. 518 524 828.

Sprzedam. Działka - 30 a, rolno-budowlana z budynkiem letniskowo-gospodarczym, Ruda-Kolonia, c. 45 000 zł. Tel. 602 578 888.

Sprzedam. Działka rolno-budowlana - 21 a, Srebrzyszcze, c. 35 000 zł. Tel. 790 214 112.

Sprzedam. Działka ROD - 5 a, ul. Wygon, założona woda, domek, oczko wodne, częściowo ogrodzona, c. 15 000 zł. Tel. 690 918 006.

Sprzedam. Działka rolno-budowlana w Janowie. Tel. 724 321 632.

NIERUCHOMOŚCI INNE

Wynajmę. Garaż, ul. Wolności, c. do uzg. Tel. 691 041 895.

Sprzedam. Las mieszany - 5,24 ha, 60-letni, Ujazdów, gm. Hańsk, c. 220 000 zł. Tel. 509 165 151.

Kupię garaż murowany w Chełmie. Tel. 605 657 046.

Sprzedam. Garaż murowany, nowy, ul. Hrubieszowska 102, obok Auto-Gaz, ogrodzony zespół garażowy, c. 36 500 zł. Tel. 508 209 568.

Sprzedam. Siedlisko Białoskóry koło Hrubieszowa, pow. 92 mkw., c. 225 000 zł. Tel. 513 205 949.

Las mieszany 60-letni - 5,24 ha, Ujazdów, gm. Hańsk, c. 220 000 zł. Tel. 509 165 151.

USŁUGI

TYNKI - maszynowe, gipsowe, cementowo–wapienne. Tel. 506 396 999

Elewacje, tynki wewnętrzne, wykończenie wnętrz, docieplenie budynków, gładzie. Tel. 730 658 803.

Piaskowanie, dojazd do klienta. Tel. 501 606 240.

Tynki cementowo-wapienne, glazura, remonty. Tel. 695 554 506.

MALOWANIE DACHÓW. Tel. 604 217 219.

Studnie głębinowe, pompy ciepła, ODWIERTY. Tel. 663 735 135. Tel. 663 735 235.

Minikoparka - wykopy: przyłącza, fundamenty, pod kostkę brukową. Wywóz ziemi i gruzu. Tel. 502 322 248.

Cyklinowanie bezpyłowe, parkiety, panele. Tel. 602 324 113.

Pranie dywanów, wykładzin, tapicerki samochodowej oraz meblowej. Tel. 507 776 737.

Malowanie dachów. Tel. 516 964 592.

Malarz pokojowy, najlepsze ceny. Tel. 665 670 947.

Tapety natryskowe, malowanie. Tel. 604 859 803.

Pranie tapicerek meblowych, samochodowych, dywanów. Tel. 508 511 716.

Budowa domów, dachy, remonty, łazienki, hydraulika, elektryka, poddasze, dachy mycie i malowanie, elewacje, ogrodzenia. Tel. 507 295 530.

super tydzień chełmski
Stosujemy Kodeks Dobrych Praktyk Wydawców Prasy
Ukazuje się na terenie powiatów: chełmskiego, krasnostawskiego i włodawskiego
Redaguje zespół: Piotr Pyrkosz (redaktor naczelny / dyrektor do spraw wydawniczych) Agnieszka Pastuszak–Maksim (z–ca redaktora naczelnego) Grzegorz Drozdalski, Krystyna Szeremeta (korekta), Konrad Kowalski, Marcin Petruk, Monika Fajge, Dorota Waryszak, Rafał Czyżyk
Grafika i DTP: Mateusz Gendek, Wojciech Kopczyński
Sekretariat: Anna Wyczyńska
Biuro Reklam i Ogłoszeń: Joanna Derkacz (kierownik), Renata Kasprzak, Karolina Starzyńska, Edyta Kusiak, Krzysztof Kwiatek
Redakcja/Biuro Reklam i Ogłoszeń: 22–100 Chełm, ul. Lubelska 31 tel./fax 82 565 27 05, e–mail: redakcja@supertydzien.pl reklama@supertydzien.pl
Kolportaż: PressTrans tel. 604 494 479
Druk: Seregni Printing Group Sp. z o.o. ul. Matuszewska 14 hala B3. 03-876 Warszawa
Wydawca: Grupa Wydawnicza SŁOWO Sp. z o.o. 02-672 Warszawa, ul. Domaniewska 17/19/133
Redakcja nie odpowiada za treść reklam i ogłoszeń

eprasa.pl 1003fcf98d

TOP-BUD
Dom pod klucz!
Posadzki (mixokretem)
Tynki (każdy rodzaj)
docieplenia (zewnetrzne, wewnętrzne)
wykończenie wnętrz
tel. 602 652 247
8732

NAPRAWY W DOMU
PRALKI · ZMYWARKI
CHŁODZIARKO-ZAMRAŻARKI
✓CHŁODNICTWO
✓KLIMATYZACJA
82 565 70 42
ZAKŁAD OBSŁUGI TECHNICZNEJ
Chełm, ul. Wieniawskiego 11a
1269

P.K.TRANS
KOMPLEKSOWE PRZEPROWADZKI
TRANSPORT
TEL: 500-152-192
16/9

SKUP KONI I BYDŁA
w każdej kondycji
Szybka płatność dwa dni
519 136 146, 506 385 510
6506

TARTAK
WIĘŹBY DACHOWE
DREWNO KONSTRUKCYJNE
Tartak Zold Wood, Rakołupy Duże
Tel. 513 303 650
6645

Stacja kontroli opryskiwaczy w Kamieniu
prowadzi badania techniczne
na miejscu i w terenie
605055521
884802550
PTH „AGRO-TRANS" w Kamieniu
ul. Diamentowa 5, 22-113 Kamień
6553

Chemia, matematyka, fizyka - korepetycje. Tel. 661 119 284.

Usługi glebogryzarką, spulchnianie ziemi, koszenie trawy. Tel. 784 901 036.

Sprzedam wirówkę do mleka, zabytek. Tel. 787 498 304.

Sprzedam. Ciągnik C-330, 1985 r., oś z rozrzutnika, wóz metalowy, pługi, brony, kultywator. Tel. 691 742 826.

Garaże Blaszane, Hale, Magazyny, Kojce dla psów
MOCNA KONSTRUKCJA! - OCYNK
TYLKO U NAS WZMOCNIONY TRAPEZ BLACHY!
ROBSTAL.pl
robert kurnik
Transport Montaż Gratis!
Krótkie terminy, Raty!
509 038 426, 696 753 588, 82 570 92 04
6518

ROLNICTWO

MASZYNY

Kupię ciągniki, przyczepy. Tel. 669 681 711

Sprzedam. Ursus 385 A z turem i przednim napędem, zarejestrowany, c. 34 000 zł. Tel. 883 511 598.

Sprzedam. Przyczepa 3,5 t., przyczepa 1 oś z rozrzutnika, wóz metalowy platforma. Tel. 691 742 826.

Sprzedam. Gniotownik do zboża, nowy, masywny, oszczędny, c. do uzg. Tel. 505 379 990.

Sprzedam. Siewnik zbożowy, niemiecki, c. 1800 zł, rozsiewacz do nawozu, c. 900 zł. Tel. 663 066 017.

PIASEK budowlany
PIASEK do mixokreta
ZIEMIA ogrodowa
ŻWIRY budowlane
KRUSZYWA ogrodowe
KRUSZYWO drogowe
TRANSPORT WYWROTKAMI
• do 5 T • do 10 T • do 20 T • do 25 T
PPHU Szymański
Chełm, Kolejowa 45A
510 67 13 14
3810

Sprzedam. Siewnik zbożowy Nordsten, rozsiewacz Amazone, c. do uzg. Tel. 506 291 700.

Sprzedam. Wał posiewny, zawieszany, 3-metrowy, średnica pierścieni - 45 cm, c. 9 000 zł. Tel. 669 823 389.

Sprzedam. Kombajn Bizon, ciągnik C-355, kosiarka rotacyjna Famarol, c. do uzg. Tel. 606 711 569.

Sprzedam. Sadzarka do ziemniaków na pług i kultywator. Tel. 825 682 393.

Sprzedam. Kombajn zbożowy Bizon, 1989 r. Tel. 691 020 353.

Sprzedam. Wóz, skrzynia, koła 16, gruber, brony, sieczkarnia, c. 1900 zł. Tel. 668 558 180.

Sprzedam. Wał posiewny gładki, waga 800 kg, na łożyskach, c. 5 500 zł. Tel. 606 361 422.

Sprzedam. Sieczkarnia mało używana, ruchome walce, siewnik Kos, c. 500 zł. Tel. 887 457 204.

ZWIERZĘTA

Sprzedam. Gołębie, boki i szaryki, siwe i czerwone, górniaki, murzyny. Tel. 511 726 923.

Sprzedam. Dorosłe kaczki i kaczory. Tel. 577 970 424.

Sprzedam indora, c. do uzg. Tel. 500 173 236.

Sprzedam. Drób: kurki, koguty, brojlery, kaczki, gęsi. Tel. 600 589 786.

Sprzedam. Kurczaki jersey giant, 5-tygodniowe. Tel. 606 349 718.

Sprzedam. Dwa ule z pszczołami, c. do uzg. Tel. 825 630 176.

Z powodu likwidacji stada sprzedam krowy wysokocielne, c. 6 000 zł. Tel. 796 816 547.

INNE

Sprzedam. Pszenica ozima, jęczmień ozimy, Okszów. Tel. 699 826 473.

Sprzedam. Pszczoły. Tel. 515 831 161.

Sprzedam. Sadzonki żarnowca, żywokostu, bulwy topinamburu. Tel. 512 396 552.

Sprzedam. Zrębki opałowe, grube, 2 mkw., wykoszę trawę. Tel. 577 775 818.

PRACA

DAM PRACĘ

Zatrudnię mechanika - montera zabudów samochodowych, Auto-Mix Strachosław. Tel. 795 825 811.

Zatrudnię młodzieńca, chętnie ze wsi, na sezon nad J. Białe do prac porządkowych, 4000 zł/mies., zakwaterowanie + wyżywienie, Tel. 602 100 201.

Zatrudnię spawacza MIG-MAG, Auto-Mix Strachosław. Tel. 795 825 811.

Zatrudnię tokarza, Auto-Mix Strachosław. Tel. 795 825 811.

Zatrudnię pomoc kuchenną. Tel. 530 018 056.

Zatrudnię do zbioru maliny letniej wielkoowocowej. Plantacja nawadniana. Praca na akord. Możliwość zakwaterowania. Szczegółowe informacje, tel. 664 366 193.

SZUKAM PRACY

Cięcie drewna, krzaków, sprzątanie posesji, piwnic, koszenie, malowanie. Tel. 608 109 567.

Zaopiekuję się dzieckiem. Tel. 508 862 253.

Murarz-tynkarz, docieplenia, wszelkie prace budowlane. Tel. 511 681 542.

Sprzątanie, mycie okien, opieka, gotowanie i inne, c. 15 zł/h. Tel. 732 346 662.

Praca dodatkowa np. na działce, w ogrodzie, Chełm i okolice. Tel. 692 148 291.

Opiekunka do osoby starszej, najlepiej z os. Dyrekcja. Tel. 698 516 411.

Prace ogrodowe, koszenie, malowanie ogrodzeń, przecinka żywopłotów i choinek, rąbanie drewna itp. Tel. 518 908 516.

DOM I OGRÓD

AGD/RTV

Sprzedam. Zamrażarka skrzyniowa Whirlpool, w dobrym stanie, sprawna, c. 459 zł. Tel. 698 660 896.

Sprzedam telewizor. Tel. 690 037 468.

MEBLE

Sprzedam. Sofa dwuosobowa, tanio. Tel. 505 509 790.

Sprzedam. Meble niemieckie: regały, kanapy, krzesła, inne, c. do uzg. Tel. 506 094 800.

Sprzedam. Meble pokojowe i sypialniane. Tel. 510 257 455.

Specjalizujemy się w pracach na wysokościach oraz wynajmie podnośnika koszowego 15 m.
OFERUJEMY
Mycie i malowanie dachów
Mycie i odgrzybianie elewacji
Mycie i impregnacja kostki brukowej
Prace malarsko budowlane
Wynajem podnośnika koszowego 15 m
Wycinka drzew i pielęgnacja zieleni
Montaże reklam
MAX UP
790 332 224
www.maxup.pl
kontakt@maxup.pl
6133

Kupię meble kuchenne, kanapę narożną, w rozsądnej cenie. Tel. 780 436 355.

POZOSTAŁE

Sprzedam. Piec gazowy dwufunkcyjny Viessmann, 100-W, stan bardzo dobry, c. 490 zł. Tel. 600 995 461.

Poznam pana do 65 lat, w celach towarzyskich. Tel. 608 852 384.

RÓŻNE

Sprzedam. Meble sklepowe, szafki BHP, biurka, szafki, fotele, półki, monitory, wózki i kosze. Tel. 508 209 568.

SŁAW BUD
USŁUGI OGÓLNOBUDOWLANE
USŁUGI MINIKOPARKĄ
WYSOKA JAKOŚĆ W ROZSĄDNEJ CENIE!
REMONTY MIESZKAŃ
PRACE WYKOŃCZENIOWE
USŁUGI GLAZURNICZE
ELEWACJE I WIELE INNYCH
510 730 741
6085

ZDROWIE I URODA

Masz problem z alkoholem? Chcesz przestać pić? Zadzwoń od 8 do 21. Tel. 518 757 967.

Sprzedam. Łóżko rehabilitacyjne, nieużywane, z materacem. Tel. 518 532 111.

BUDOWLANE

Wywiozę gruz, meble, złom. Tel. 515 959 229.

Sprzedam. Motowiertarka Bosch, 700 W, udar, walizka, c. 500 zł. Tel. 694 278 711.

MATRYMONIALNE

Poznam samotnego pana do 70 lat, bez zobowiązań. Jestem wdową, pan zamieszka u mnie. Tel. 825 915 424.

Sprzedam. Kożuch damski w kolorze beżowym, z czarnym obszyciem, na 160-170 cm wzrostu, c. 200 zł. Tel. 607 597 553.

Odbiorę złom własnym transportem. Tel. 509 063 790.

Przyjmę. Stare meble, drzewo, stan obojętny, bez korzeni i gałęzi, twój transport, rozładunek gratis. Tel. 577 967 757.

Wywiozę gruz, meble, złom, śmieci, drzwi, okna. Tel. 518 144 775.

Skupujemy motocykle, antyki, starocie i pamiątki z PRL. Tel. 698 693 846.

Sprzedam. Telewizor Akai - 32", kosiarka el. - 1300 W, sprawna technicznie. Tel. 668 558 180.

KRAZ: 7098
Work Centre
BIUROPRACY
PRACA W HOLANDII
PRODUKCJA
LOGISTYKA
OGRODNICTWO
ROLNICTWO
533 966 678
533 111 037
WORK CENTRE sp. z o.o.
ul. Kościuszki 24/4, 22-600 Tomaszów Lubelski
www.workcentre.com.pl
5798

eprasa.pl 1003fcf98d

Agnieszka Białasz
665 751 038

PROFESJONALIŚCI W NIERUCHOMOŚCIACH

Chcesz SPRZEDAĆ lub KUPIĆ MIESZKANIE, DOM, a może DZIAŁKĘ?

ZRÓB TO Z NAMI!
Zadzwoń aby dowiedzieć się więcej!

PÓŁNOC NIERUCHOMOŚCI

Darmowa konsultacja na temat twojej nieruchomości

Patrycja Szmagalska
518 524 828

MIESZKANIE UL. POŁANIECKA
379 000 PLN

Mieszkanie o pow. 62,9 m². W skład mieszkania wchodzą dwa pokoje, przestronny salon z kuchnią oraz łazienka. Duży balkon z piękną panoramą na park. W pobliżu SP nr. 8 i 6, sklepy, park, tylko 10 min. spacerkiem do centrum.

tel. 518 524 828

LOKAL USŁUGOWY W CENTRUM CHEŁMA
5 500 PLN

Lokal biurowo-usługowy o powierzchni 218 m2 w centrum Chełm przy ul.Krzywej. Lokal z dużymi witrynami okiennymi usytuowany na parterze.

tel. 665 751 038

DOM W ŻÓŁTAŃCACH
700 000 PLN

Dom o powierzchni 200 m², na pięknie zagospodarowanej działce o pow. 24,74 a, z panoramą na zalew Żółtańce. Na działce garaż oraz spiżarka.

tel. 665 751 038

M-4 W KAMIENICY PRZY LUBELSKIEJ
~~300 000 PLN~~
275 000 PLN
OKAZJA! NIŻSZA CENA

Mieszkanie o pow. 81 m² przy ul. Lubelskiej na działce o pow. 3560 m². Mieszkanie po remoncie, usytuowane jest na parterze budynku.

tel. 665 751 038

M-4 Z GARAŻEM PRZY UL. PODGÓRZE
285 000 PLN

Mieszkanie o pow. 70 m2, 3 pokoje na 2 piętrze. Niski czynsz. Mieszkanie do własnej aranżacji. W cenie garaż wolnostojący przy bloku.

tel. 518 524 828

DOM PRZY UL. B. CHROBREGO
819 000 PLN

Dom parterowy z poddaszem użytkowym o pow. 187 m2 na działce o pow. 1 050 m2. Na parterze salon z jadalnią, kuchnia, wc a na poddaszu 3 sypialnie, garderoba i łazienka. Garaż w bryle budynku.

tel. 518 524 828

OSIEDLE PRZYJAZNY ZAKĄTEK CHEŁM
620 000 PLN

Dom bliźniak w stanie deweloperskim o pow. 135 m2, działka 3,5 a, ul. Przejazdowa. Kupujący nie płaci podatku PCC.

tel. 518 524 828

DOM W ZABUDOWIE SZEREGOWEJ W CHEŁMIE
727 000 PLN

Dom o pow. 200 m2, w zabudowie szeregowej na ładnie zagospodarowanej działce 348 m2. Dom w spokojnej okolicy, w pobliżu centrum handlowego, szpitala. Wysoki standard wykończenia!

tel. 518 524 828

KAWALERKA PRZY UL. ŚW. MIKOŁAJA
231 000 PLN
OKAZJA!

Przestronna kawalerka na IV piętrze o pow. 38 m2 w centrum miasta. Ogrzewanie miejskie. Możliwość dokupienia mieszkania obok. Niski czynsz.

tel. 518 524 828

M-2 PRZY UL. WOŁYŃSKIEJ
245 000 PLN

Mieszkanie o powierzchni 44,3m2, na 3 piętrze z widokiem na panoramę miasta. Do nieruchomości przynależy piwnica. W okolicy pełne zaplecze społeczno-gospodarcze.

tel. 665 751 038

MIESZKANIE Z GARAŻEM!
319 000 PLN

Mieszkanie o pow. 51,7 m2 na ul. Lubelskiej na 1 piętrze, składające się z salonu z wyjściem na duży balkon, pokoju, widnej kuchni, WC, łazienki oraz przedpokoju. W pobliżu aqua park, centrum handlowe.

tel. 518 524 828

M-3 PRZY UL. ŚW. MIKOŁAJA
323 000 PLN

Bardzo ładne mieszkanie o pow. 56 m2 na 4 piętrze w centrum miasta. Ogrzewanie miejskie. Możliwość dokupienia mieszkania obok. Niski czynsz.

tel. 518 524 828

Jak sprzedać nieruchomość komercyjną?

Mieszkanie w kamienicy, piętro w biurowcu lub lokal usługowy? Takie nieruchomości pojawiają się w ogłoszeniach sprzedaży skierowanych do firm lub osób, które planują założyć działalność gospodarczą. Segment komercyjny na rynku nieruchomości jest równie duży, jak mieszkaniowy. Agent Północ Nieruchomości w Chełmie podpowiada, jak sprzedać taką nieruchomość.

Rynek mieszkaniowy różni od rynku komercyjnego przeznaczeniem lokali. Takimi nieruchomościami są głównie zainteresowani przedsiębiorcy. Często są to osoby, które prowadzą rozległe interesy, niekiedy w wielu miejscach Polski i za granicą. Drobny przedsiębiorca raczej wybierze formę wynajmu, ale zdarzają się też przypadki, że tacy ludzie decydują się na większy wydatek i zakup takiej nieruchomości na siedzibę.

Rodzaje nieruchomości komercyjnych

– Trzeba zaznaczyć, że zarówno małe lokale usługowe, jak i większe hale czy nawet całe budynki cieszą się dużym powodzeniem wśród zagranicznych biznesmenów. Ważnym czynnikiem decydującym o tym jest relatywnie niska cena nieruchomości w Polsce w stosunku do nieruchomości w innych państwach Europy Zachodniej czy za oceanem. Duże przestrzenie są często aranżowane na biura, hale produkcyjne lub wystawiennicze – mówi agentka Północ Nieruchomości w Chełmie **Patrycja Szmagalska**.

Wśród obiektów komercyjnych możemy znaleźć mniejsze i większe. Są to zarówno lokale usługowe, działki pod zabudowę oraz powierzchnie biurowe, jak i obiekty przemysłowe, klasyczne tereny fabryczne i hale produkcyjne. Do grupy zaliczają się także magazyny. Na portalach ogłoszeniowych pojawiają się też pensjonaty. Choć branża turystyczna przechodziła w ostatnich 2 latach kryzys, to jednak szybko się odbudowuje i coraz większa liczba osób inwestuje w obiekty turystyczne, licząc na przyszłe zyski.

Sprzedaż za pośrednictwem biura

Lokale komercyjne, wbrew pozorom, dla „przeciętnego Kowalskiego" nie są łatwe w sprzedaży. Proces wymaga poświęcenia czasu, przeanalizowania rynku, zapotrzebowania wśród szukających i wielu innych działań. Do nich należą również rozmowy negocjacyjne. Dlatego sprzedaż nieruchomości komercyjnej warto powierzyć doświadczonemu agentowi nieruchomości. – Tu nie chodzi o samo umieszczenie oferty na portalu ogłoszeniowym. Dziś, niestety, to nie wystarczy. Trzeba pokazać nieruchomość tak, aby potencjalny nabywca zobaczył jej potencjał. Aby oczami wyobraźni ujrzał miejsce zaaranżowane na własne potrzeby w jak najlepszym świetle. Fajnie, jeśli do opisu nieruchomości zostaną dołączone zdjęcia z drona. Ciekawym rozwiązaniem jest również spacer 3D po obiekcie – zaznacza agentka Północ Nieruchomości.

Jak przygotować nieruchomość do sprzedaży?

W sprzedaży nieruchomości komercyjnej ważne są kontakty z przedsiębiorcami i rozeznanie ich potrzeb. Warto wybrać jedną agencję nieruchomości i podpisać z nią umowę na wyłączność. Wtedy będziemy mieli pewność, że agent w pełni zaangażuje się w proces sprzedaży i przypilnuje wszystkich formalności podczas finalizacji transakcji. – Wróćmy jeszcze na chwilę do momentu, w którym wystawiamy lokal na sprzedaż. Wielu klientów pyta mnie, czy ma jakoś przygotować nieruchomość. Odpowiadam: to zależy. Czasem wystarczy jedynie posprzątać, innym razem delikatnie odświeżyć ściany, jeszcze innym zrobić remont. Zdarza się też, że lepiej jest zostawić lokal w takim stanie, w jakim jest i dać szansę nowemu nabywcy na jego zaaranżowanie według własnych potrzeb – radzi Patrycja Szmagalska.

Profesjonalne biuro nieruchomości daje gwarancję obu stronom. Sprzedający ma pewność, że jego oferta trafi do odpowiedniej grupy odbiorców, czyli osób, które szukają takiej nieruchomości. Kupujący zaś, że nieruchomość jest sprawdzona pod względem prawnym i nie spotkają go niemiłe niespodzianki po jej zakupie. Co więcej, obie strony będą zadowolone z wynegocjowanej ceny. Po sfinalizowaniu transakcji nowy nabywca ma pewność, że nieruchomość będzie na siebie sama zarabiała.

DOM WOLNOSTOJĄCY W CHEŁMIE
599 000 PLN

Dom parterowy z poddaszem o pow. 78,4 m2 na działce 1106 m2 - Dyrekcja Dolna. Na terenie działki znajduje się również budynek usługowy, murowany o powierzchni użytkowej 150 m2.

tel. 665 751 038

MIESZKANIE PRZY UL. WIRSKIEGO
270 000 PLN

Mieszkanie o pow. 44,3m2 składające się z dwóch przestronnych pokoi, łazienki, korytarza oraz widnej kuchni znajduję się na 3 piętrze. W pobliżu sklepy, ścieżka rowerowa, apteka, szkoły.

tel. 518 524 828

KAMIENICA 100 m² UL. TRUBAKOWSKA
470 000 PLN

Na sprzedaż pół kamienicy o powierzchni 100 m2. Mieszkanie składa się z 4 pokoi, łazienki, kuchni oraz holu. Przy kamienicy garaż oraz kotłownia. Bezczynszowe!

tel. 518 524 828

M-2 PRZY UL. HRUBIESZOWSKIEJ
275 000 PLN

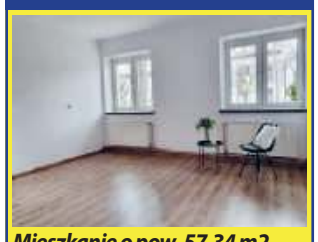

Mieszkanie o pow. 57,34 m2, 2 pokojowe na parterze. Mieszkanie odświeżone do własnej aranżacji. Ogrzewanie gazowe. Świetna lokalizacja.

tel. 665 751 038

eprasa.pl 1003fcf98d

Wszystkie ogłoszenia znajdziesz na stronie www.supertydzien.pl

M-5 PRZY UL. PILARSKIEGO
365 000 PLN

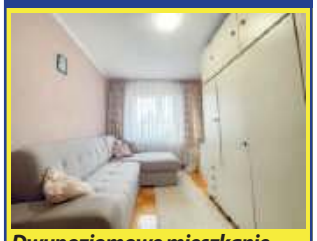

Dwupoziomowe mieszkanie o pow. 75 m2 w centrum miasta. Na parterze salon z osobną kuchnią na poddaszu 3 sypialnie. Duży parking przy bloku. Niski czynsz.

tel. 518 524 828

M4 PRZY UL. M. KARŁOWICZA
369 000 PLN

Sprzedam mieszkanie o pow. 72m² składające się z 4 oddzielnym pokoi, dużej kuchni, wyremontowanej łazienki oraz WC. Mieszkanie w doskonałej lokalizacji, w pobliżu SP nr. 8, sklepy, park oraz ścieżka rowerowa.

tel. 518 524 828

M-2 PRZY UL. GEN. STEFANA GROTA-ROWECKIEGO
370 000 PLN

Mieszkanie o powierzchni 61,68m2, na 1 piętrze. Do nieruchomości przynależy piwnica. W okolicy pełne zaplecze społeczno-gospodarcze.

tel. 665 751 038

M-2 PRZY UL. I PUŁKU SZWOLEŻERÓW
249 000 PLN

Dwupokojowe mieszkanie położone na parterze o pow. 52,4m2. Do nieruchomości przynależy duża piwnica oraz ogródek.

tel. 665 751 038

Działki

Budowlane:			
Bazylany:	619 mkw	45 000 PLN	tel. 665 751 038
	1 954 mkw	98 000 PLN	tel. 665 751 038
Strupin Mały	1 500 mkw	117 000 PLN	tel. 518 524 828
Okuninka	3 005 mkw	330 550 PLN	tel. 518 524 828
Okszów, ul. Sosnowa	3 719 mkw	250 000 PLN	tel. 518 524 828
Rolno-budowlane:			
Nowiny	2 800 mkw	135 000 PLN	tel. 665 751 038
Rudka, gm. Chełm	3 820 mkw	170 000 PLN	tel. 518 524 828
Zawadówka	7800 mkw	195 000 PLN	tel: 665 751 038
Rolne:			
Żółtańce	1,20 ha	175 000 PLN	tel. 665 751 038
Wojsławice	1,59 ha	75 000 PLN	tel. 665 751 038
Inwestycyjne:			
Chełm, ul. Towarowa	0,524 ha	595 000 PLN	tel. 518 524 828
Chełm, ul. Obłońska	0,862 ha	699 000 PLN	tel. 518 524 828
Strupin Mały	5 892 mkw	250 000 PLN	tel. 518 524 828

Sprzedam. Półka, regał narożny, walizka, suszarka łazienkowa 120 cm. Tel. 571 801 361.

SPRZEDAM INNE

Drewno sosnowe suche, drobne, krótko cięte, w dużych workach - 50 kg, na rozpałkę. Tel. 512 358 959.

Sprzedam. Obrazy nowoczesne, c. 100 zł. Tel. 668 548 905.

Sprzedam. Grzejnik akumulacyjny Farel Polam, nieużywany. Tel. 504 377 961.

7 garniturów, 7 marynarek na 176 cm wzrostu, z bdb. materiału. Tel. 504 377 961.

Sprzedam. Akordeon włoski Borsini, 80 basów, klawiatura 96. wyremontowany, strojony, stan idealny. Tel. 515 281 045.

Sprzedam. Ramki WP i DAD, podkarmiaczki do ciasta, kraty, zatwory i inne. Tel. 694 729 722.

Skóry baranie i licowe, jasne, ciemne, zamszowe, kupony materiałów wełnianych. Tel. 504 377 961.

Bardzo ładna buda dla psa małego i większego, ocieplana. Tel. 825 634 030.

Sprzedam. Kosa spalinowa, nowa, NAC- 2,2 kW, c. 550 zł. Tel. 577 970 424.

Sprzedam. Walizki tekturowe z lat 50., 4 szt., żelazko elektryczne. Tel. 504 377 961.

Sprzedam. Rower treningowy na płozach, rower górski, ława rozkładana, monety srebrne, medale, c. do uzg. Tel. 518 935 177.

Sprzedam. Grobowiec murowany, pojedynczy, sektor G 26, ul. Mościckiego. Tel. 513 324 935.

Garaże blaszaki i bramy garażowe. 607 526 377 Tel. 607 526 377.

Sprzedam. Używane: traktorki, kosiarki, kosy spalinowe, elektronarzędzia, skuter 125. Tel. 721 536 080.

Sprzedam. Stół wibracyjny z formami na pustaki. Tel. 846 163 333.

Wóz konny, uprząż, kosiarka, zgrabiarka słoneczko V. Tel. 504 904 809.

Rower górski, stan bdb., c. 150 zł. Tel. 519 724 725.

Rower górski speedent quasar, koła 26 cali, stan idealny. Tel. 726 028 761.

Sprzedam. Rower, damka, czerwony, stan bardzo dobry, c. 200 zł. Tel. 500 173 236.

Sprzedam. Maszyna do obcinania cebuli z podajnikiem, c. do uzg. Tel. 694 398 243.

Sprzedam. Stolik na sprzęt RTV, obrotowy, 3 poziomy, c. 100 zł. Tel. 515 196 411.

Sprzedam. Lina do wyciągania z hakiem, przewód siłowy, rower, koła 24, opryskiwacz na 10 litrów, c. do uzg. Tel. 515 281 045.

KUPIĘ INNE

Kupię. Antyki, monety, militaria, znaczki, pocztówki, płyty, medale. Tel. 605 541 416.

Kupię monety dwuzłotowe z lat 1995-2003 r. oraz inne monety, banknoty i starocia. Tel. 518 935 177.

Antyki, zegary, monety, odznaki, obrazy, figurki i inne starocia. Tel. 781 943 519.

Kupię. Pilarki, kosy: stihl, husqvarna, makita, uszkodzone. Tel. 785 231 548.

Kupię stare, pordzewiałe kątowniki, kształtowniki, rury, blachy. Tel. 798 692 262.

KUPONY NA BEZPŁATNE OGŁOSZENIA DROBNE MOŻNA WRZUCAĆ DO SKRZYNEK:

Serdecznie zapraszamy!

REJOWIEC
- na byłym budynku Urzędu Gminy obok wejścia

WŁODAWA
- sklep „Slawex", Al. Jana Pawła II 23

KRASNYSTAW
- ul. Poniatowskiego 4C
- przy biurze TBS (naprzeciw „Stokrotki")

SIENNICA RÓŻANA
- sklep „Groszek"

RUDA HUTA
- sklep „Gama"

CHEŁM
- przy wejściu do marketu „Stokrotka" na os. Zachód
- przy wejściu do „Carrefoura" na ścianie apteki
- na targowisku przy al. Piłsudskiego
- przy bramie wejściowej na targowisko przy al. Armii Krajowej
- przy wejściu do sklepu „Gazda" ul. Trubakowska
- na nowym targowisku przy placu Kupieckim (główne wejście)
- przy wjeździe na teren byłej składnicy wojskowej przy ul. Hrubieszowskiej
- przy wejściu do „Carrefoura" na ścianie apteki

SIEDLISZCZE
- klubokawiarnia „ZEBERKA", ul. Lubelska 33

LEŚNIOWICE
- Sklep Ren-Zbig Politówka 19b (naprzeciwko UG Leśniowice)

KAMIEŃ
- sklep „Gama"

ŻMUDŹ
- sklep „Lewiatan"

DOROHUSK
- na ogrodzeniu przy sklepie „Lewiatan"

BIAŁOPOLE
- sklep „Lewiatan"

UWAGA! Ogłoszenia o usługach są płatne i nie będą przyjmowane na kuponach. Można je wykupić przez internet na stronie www.supertydzien.pl lub w redakcji

KUPON na bezpłatne ogłoszenie drobne

super tydzień chełmski

kategoria

MOTORYZACJA
- ☐ Samochody kupno
- ☐ Samochody sprzedaż
- ☐ Motocykle i quady
- ☐ Inne Motoryzacja

NIERUCHOMOŚCI
- ☐ Domy
- ☐ Mieszkania
- ☐ Lokale
- ☐ Działki

DOM I OGRÓD
- ☐ AGD/RTV
- ☐ Meble
- ☐ Ogród
- ☐ Pozostałe

ROLNICTWO
- ☐ Maszyny
- ☐ Zwierzęta
- ☐ Inne

PRACA
- ☐ Dam pracę
- ☐ Szukam pracy

- ☐ **BUDOWLANE**
- ☐ **ZDROWIE I URODA**
- ☐ **MATRYMONIALNE**
- ☐ **TURYSTYKA**
- ☐ **SPRZEDAM INNE**
- ☐ **KUPIĘ INNE**
- ☐ **RÓŻNE**

treść (maksymalnie do 50 znaków)

cena: ____ **telefon:** ____

Dane ogłoszeniodawcy (do wiadomości redakcji)

imię i nazwisko: .....

adres i telefon: .....

Wszystkie ogłoszenia znajdziesz na stronie wwwsupertydzien.pl

1 KUPON = 1 EMISJA

eprasa.pl 1003fcf98d

TV PROGRAM super tydzień chełmski

Program telewizyjny 13 – 19.06.2022

Weekend ostatniej szansy

TVP 2, sobota 18.06, godz. 20.00

Wykładowca filozofii Nick (Jim Broadbent) oraz żywiołowa nauczycielka Meg (Lindsay Duncan) są małżeństwem z 30-letnim stażem. Mają dorosłego syna, który opuścił już rodzinny dom. Dawna namiętna relacja małżonków zmieniła się na przestrzeni lat w rutynę, a Meg myśli o ewentualnym rozstaniu. Nick nie wyobraża sobie bez niej życia. Podejmuje próbę ożywienia relacji między nimi, zabierając Meg na weekend do Paryża, gdzie kilka dekad wcześniej spędzili miesiąc miodowy. Czas spędzany tylko we dwoje wcale nie zbliża do siebie pary. Przełomem okazuje się przypadkowe spotkanie dawnego przyjaciela Nicka, pisarza Morgana (Jeff Goldblum). Impreza z okazji wydania kolejnej jego książki jest momentem przełomowym w relacji Nicka i Meg.

Piraci z Karaibów: Na krańcu świata

Polsat, sobota 18.06, godz. 20.00

Kapitan Jack Sparrow przebywa w zamknięciu w Luku Davy'ego Jonesa, gdzieś na krańcu świata. Elizabeth i Will robią wszystko, co w ich mocy, aby go uratować i odzyskać „Czarną Perłę". W tym celu jednoczą siły z dotychczasowym wrogiem, kapitanem Barbossą. Docierają do Singapuru, by spotkać się z bezwzględnym chińskim korsarzem Sao Fengiem. Ich celem jest magiczna mapa, na której zaszyfrowana jest droga do Luku. Próba kradzieży przedmiotu kończy się jednak niepowodzeniem. Will proponuje piratowi pewien układ. Wkrótce grupa z nową załogą rusza odnaleźć Sparrowa. Tymczasem lord Cutler Beckett wchodzi w posiadanie skrzyni z sercem Davy'ego Jonesa, dzięki której może sprawować władzę nad jego okrętem i całą upiorną załogą „Latającego Holendra". Z ich pomocą zdobywa panowanie nad morzami i oceanami.

Wolny strzelec

TVP 2, niedziela 19.06, godz. 20.00

Utrzymujący się z drobnych kradzieży Louis Bloom szuka źródła dochodu. Braki w wykształceniu nadrabia spostrzegawczością, pewnością siebie i motywacyjnymi formułkami wyczytanymi w internecie. Pewnej nocy zauważa, jak mężczyzna kręci amatorski reportaż z wypadku, który następnie sprzedaje telewizji. Wie, że to fach dla niego. Po zmroku zaczyna przemierzać miasto w poszukiwaniu okazji na dobry materiał. Niebawem zatrudnia do pomocy Ricka. Zuchwale wkracza na tereny odgradzane policyjną taśmą i nie daje się stamtąd przepędzić. Kiedy w domu, w którym doszło do strzelaniny, zastają zamknięte drzwi, zakrada się do środka przez okno. Szefowa programu informacyjnego jest zachwycona efektami jego pracy.

Ślady zbrodni

TVP 2, niedziela 19.06, godz. 22.05

Owdowiały policjant na emeryturze, Tom Cutler, samotnie wychowuje nastoletnią córkę Rose. Prowadzi też firmę „Steri-Clean" specjalizującą się w przeciwdziałaniu zagrożeniom biomedycznym i biologicznym. Do jego zadań należy m.in. sprzątanie miejsc, w których popełniono morderstwo. Pewnego dnia Tom otrzymuje kolejne zlecenie. Gdy udaje się pod wskazany adres, nikogo tam nie zastaje. Postanawia jednak wejść do środka. Drzwi otwiera kluczem schowanym pod doniczką na werandzie. W salonie zauważa liczne ślady krwi. Sporządza zdjęcia z miejsca domniemanego zabójstwa i przystępuje do czyszczenia wnętrza. Nazajutrz orientuje się, że wciąż ma klucz od domu i postanawia oddać go właścicielom.

Kochaj albo rzuć

Polsat, niedziela 19.06, godz. 22.05

Kazimierz Pawlak i Władysław Kargul otrzymują od Johna zaproszenie do złożenia wizyty w Chicago. Wraz z dziadkami jedzie ich wnuczka Ania. W Chicago dowiadują się, że John zmarł i wkrótce odbędzie się ceremonia pogrzebowa. Pogrążeni w smutku udają się na spotkanie z adwokatem. Okazuje się, że w testamencie John zapisał swój majątek rodzinie w Polsce oraz swojej nieślubnej córce, którą z woli zmarłego polska rodzina ma odszukać. Shirley (Duchyll Martin Smith) zjawia się na pogrzebie ojca, a Kargul i Pawlak nie mogą się pogodzić z faktem, że krewna Kazimierza jest ciemnoskóra...

TVP 1

5.15 **Przysięga (657)** – serial
6.05 **Wspaniałe stulecie s.I (37)** – serial
7.00 **Transmisja Mszy Świętej**
7.30 **Okiem Wiary** – magazyn
8.00 **Wiadomości, Pogoda**
8.15 **Kwadrans polityczny**
8.40 **Ranczo s.IX (105)** – serial
9.40 **Komisarz Alex** – serial
10.40 **Ojciec Mateusz (231)** – serial
11.30 **Leśniczówka (543)** – serial
12.00 **Wiadomości**
12.10 **Agrobiznes**
12.40 **Magazyn Rolniczy**
12.55 **BBC w Jedynce – Wodopój. Afrykańska oaza zwierząt**
14.00 **Wspaniałe stulecie s.I (38)** – serial
15.00 **Wiadomości, Pogoda**
15.15 **Alarm!** – magazyn
15.35 **Gra słów. Krzyżówka**
16.05 **Przysięga (658)** – serial
17.00 **Teleexpress**
17.15 **Jaka to melodia?**
17.55 **Tajemnice (6)** – serial
18.50 **Jeden z dziesięciu** – teleturniej
19.20 **Sport, Wiadomości, Pogoda**
20.10 **Alarm!** – magazyn
20.30 **Leśniczówka (544)** – serial
21.05 **Klan Kennedych (6)** – serial
HIT **Gala XXI Festiwalu Teatru Polskiego Radia i Teatru Telewizji Polskiej Dwa Teatry – Zamość 2022**
1.05 **Kincsem. Miłość i hazard** – film przygodowy, Węgry, reż. Gabor Herendi, Buda Gulyas, wyk. Ervin Nagy, Andrea Petrik, Lehel Kovacs, Tibor Gaspar
3.10 **Obóz integracyjny** – komedia, USA, Meksyk, reż. Rob Meltzer

TVP 2

5.00 **Na sygnale (147)** – serial
5.30 **M jak miłość (1549)** – serial
6.20 **Życie według świętego Jana Pawła II**
6.55 **Rodzinka.pl s.V (111)** – serial
7.30 **Pytanie na śniadanie**
11.15 **Rodzinka.pl (267 – 268)** – serial
12.25 **Koło fortuny** – teleturniej
13.10 **Zranione ptaki (57)** – serial
14.05 **Va Banque** – teleturniej
14.35 **Na sygnale (190)** – serial
15.10 **Echo serca (21)** – serial
16.00 **Koło fortuny** – teleturniej
16.35 **Familiada** – teleturniej
17.15 **Miłość i przeznaczenie (131)** – serial
18.00 **Panorama**
18.15 **Va Banque (121)** – teleturniej
18.45 **Zranione ptaki (58)** – serial
19.35 **Barwy szczęścia 2593)** – serial
20.10 HIT **Idealny ślub** – film obyczajowy, USA, 2017, reż. James Head, wyk., Alexa PenaVega, Jeremy Gulibaut, Rafael Simon
21.50 **U Pana Boga w ogródku** – komedia, reż. Jacek Bromski, wyk. Krzysztof Dzierma, Andrzej Zaborski, Mieczysław Fiodorow, Emilian Kamiński, Wojciech Solarz, Łukasz Simlat, Jan Wieczorkowski, Ira Łaczina
0.00 **O mnie się nie martw (6)** – serial
1.00 **Junction 48** – dramat, Niemcy, Izrael, USA, 2016, reż. Udi Aloni, wyk.:Samar Qupty, Tamer Nafar, Salwa Nakkara
2.40 **Córka** – dramat, USA, 2009, reż. Luiso Berdejo, wyk. Kevin Costner, Ivana Baquero, Samantha Mathis, Gattlin Griffith
4.30 **Zakończenie programu**

POLSAT

6.00 **Nowy dzień z Polsat News**
8.40 **Malanowski i Partnerzy**
9.40 **Sekrety rodziny**
10.40 **Dlaczego ja?**
11.40 **Gliniarze**
12.50 **Wydarzenia**
13.20 **Interwencja**
13.40 **Trudne sprawy**
14.40 **Dlaczego ja?**
15.50 **Wydarzenia, Pogoda**
16.15 **Interwencja**
16.40 **Gliniarze**
17.40 **Sekrety rodziny**
18.50 **Wydarzenia, Sport, Pogoda**
19.25 **Gość Wydarzeń**

20.00 HIT **MEGA HIT – Kod da Vinci** – thriller, USA, 2006, reż. Ron Howard, wyk. Tom Hanks, Audrey Tautou, Ian McKellen, Jean Reno
23.15 **Pitbull. Ostatni pies** – film sensacyjny, Polska, 2018, reż. Władysław Pasikowski, wyk. Marcin Dorociński, Krzysztof Stroiński, Rafał Mohr, Dorota Rabczewska
2.00 **Gothika** – thriller, USA, 2003, reż. Mathieu Kassovitz, wyk. Halle Berry, Robert Downey Jr, Penélope Cruz, John Carroll Lynch
4.05 **Świat według Kiepskich**
4.40 **Disco Gramy**

TVN

5.15 **Uwaga!**
5.30 **Nowa Maja w ogrodzie**
5.55 **Akademia ogrodnika**
6.05 **Ukryta prawda**
7.00 **Kuchenne rewolucje** – program kulinarno - rozrywkowy
8.00 **Dzień Dobry TVN** – magazyn
11.45 **Ukryta prawda** – program obyczajowy
12.55 **Tajemnice miłości**
14.00 **Ukryta prawda**
16.10 **Ten moment**
16.45 **Kuchenne rewolucje** – program kulinarno - rozrywkowy
17.55 **Ukryta prawda**
19.00 **Fakty, Sport, Pogoda**
19.55 **Uwaga!**
20.10 **Doradca smaku**
20.15 **Na Wspólnej** – serial
20.55 **Milionerzy**

21.35 HIT **Na własną rękę** – film sensacyjny, USA 2002, reż. Andrew Davis, wyk. Arnold Schwarzenegger, Francesca Neri, Elias Koteas, Cliff Curtis, John Leguizamo, John Turturro
23.50 **Przez Atlantyk**
0.55 **Co za tydzień** – magazyn
1.35 **W garniturach** – serial
2.20 **Uwaga!**
2.35 **NOC Magii**
3.50 **Kto was tak urządził**
4.40 **Kto was tak urządził**
5.05 **Kto was tak urządził**

SUPER POLSAT

6.05 Wydarzenia wieczorne **6.45** SuperLudzie Extra **6.55** Psi patrol **8.35** Kung Fu Panda: Legenda o niezwykłości **9.00** SpongeBob Kanciastoporty **9.30** iCarly **10.00** Wydarzenia 24 **10.30** Nasz nowy dom **11.30** Tatuśkowie **12.30** Święty **13.30** Świat według Kiepskich **14.50** Chirurdzy **15.50** Wydarzenia **16.10** Więcej wydarzeń **16.20** Gość Wydarzeń 24 **16.55** Nasz nowy dom **17.55** Nasz nowy dom **19.00** Świat według Kiepskich **20.00** Święty **20.40** Klik: i robisz, co chcesz - komedia **22.55** Ciacho - komedia **1.30** Akademik **2.00** Miasto długów **3.00** Miasto długów **4.00** Nasz nowy dom

TVP SPORT

6.15 Lekkoatletyka - Mityng EAA Silver, Samorin **8.00** Piłka nożna - AMP futbol **11.00** Piłka nożna - Eliminacje MŚ 2022 - ZEA - Australia **13.05** Lekkoatletyka - Mistrzostwa Polski **15.30** Siatkówka mężczyzn - Liga Narodów. Francja - Polska **17.25** Piłka nożna - Liga Narodów 2022 Holandia - Polska **19.30** PN - Przed meczem Polska - Belgia **20.20** Piłka nożna - Liga Narodów 2022 Francja - Chorwacja **23.00** Sportowy Wieczór **23.40** Piłka nożna - Eliminacje MŚ 2022 ZEA/Australia - Peru **1.45** Sporty walki - MMA - Bellator, Londyn **3.30** Boks - Gala w Nowym Jorku. Edgar Berlanga - Alexis Angulo

TTV

5.10 O mały włos... **5.35** Królowe życia - serial **6.00** Express **6.15** Królowe życia - serial **6.55** Ukryta prawda **7.55** Szpital - program obyczajowy **8.55** Szpital - program obyczajowy **9.55** No to lecę! **10.55** Gogglebox. Przed telewizorem **11.55** Szkoła - serial **12.55** Ukryta prawda **13.55** Damy i wieśniaczki. Ukraina **14.55** Królowe życia - serial **15.45** Express **16.05** Usterka **16.35** Ciężarówką przez Wietnam **17.45** Express **18.05** DeFacto **18.30** Złomowisko PL **19.45** Express **20.05** Królowe życia - serial **20.35** Gogglebox. Przed telewizorem **21.45** Express **22.00** Gogglebox. Przed telewizorem **0.05** Nic do ukrycia

STOPKLATKA

7.45 Plebania - serial **8.45** Allo, Allo - serial **9.25** Hudson i Rex - serial **11.20** 13 posterunek - serial **12.50** Katastrofy w przestworzach **14.50** Chicago Fire - serial **16.45** 13 posterunek - serial **18.00** Wojny magazynowe **19.00** Łowcy okazji **20.00** Next - film sensacyjny **21.55** Daredevil - film fantasy

TV 4

10.50 Nowe Sekrety sąsiadów **11.55** Septagon **12.55** Sędzia Judy **13.55** STOP Drogówka **16.00** Policjantki i Policjanci **17.00** Hawaje 5 - 0 **19.00** Policjantki i Policjanci **20.00** Sprawiedliwi - Wydział Kryminalny **21.00** S.W.A.T. Oblężenie - film sensacyjny **22.55** Wiem, kto mnie zabił - thriller

PONIEDZIAŁEK, 13.06

TVN 7

5.00 **Szpital** – program obyczajowy
6.00 **Idealna niania**
6.50 **Papiery na szczęście** – serial
7.55 **Ukryta prawda**
11.00 **Tajemnice miłości**
12.05 **Szpital** – program obyczajowy
13.05 **Idealna niania**
13.55 **Sąd rodzinny**
14.55 **Sędzia Anna Maria Wesołowska**
15.55 **Ukryta prawda**
17.00 **Tajemnice miłości**
18.00 **Opowieści małżeńskie**
19.00 **Ukryta prawda**
20.00 **Tajemnica zawodowa** – serial
21.00 **Tajemnica zawodowa** – serial
22.00 HIT **Gra o przeżycie** – film sensacyjny, USA 1994, reż. Ernest Dickerson, wyk. Ice - T, Rutger Hauer, Gary Busey, Charles S. Dutton, F. Murray Abraham, John C. McGinley
0.10 **Jarhead II: W polu ognia** – film wojenny, USA 2014, reż. Don Michael Paul, wyk. Cole Hauser, Josh Kelly, Danielle Savre
2.15 **Druga strona medalu** – talk show
2.45 **NOC Magii**

PULS

6.00 **Kobra – oddział specjalny** – serial
7.00 **Nash Bridges** – serial
8.00 **Prawdziwe motywy** – serial
9.00 **Lombard: Życie pod zastaw** – serial
11.00 **Zaklinaczka duchów** – serial
12.00 **Rodzinny interes** – serial
14.00 **Lombard: Życie pod zastaw** – serial
16.00 **Prawdziwe motywy** – serial
18.00 **Lombard: Życie pod zastaw** – serial
20.00 HIT **Pakt z mordercą** – thriller, USA, Hiszpania, Niemcy 2017, reż. Jonathan Mostow, wyk. Allen Leech, Amy Landecker, Martin Compston
21.30 **Atomic Blonde** – thriller, USA 2017, reż. David Leitch, wyk. Charlize Theron, James McAvoy, John Goodman, Sofia Boutella, Til Schweiger
0.00 **Człowiek mafii** – thriller, USA 2015, reż. Scott Mann, wyk. Dave Bautista, Jeffrey Dean Morgan, Kate Bosworth
2.00 **Taki jest świat**
3.00 **Lombard: Życie pod zastaw**

TRWAM

11.55 Święty na każdy dzień **12.00** Anioł Pański **12.03** Informacje dnia **12.20** Mójżesz - 10 przykazań **13.30** Msza święta **14.20** 100 cudownych miejsc na świecie **14.30** Próba wiary **15.15** Ojciec Klemens Vismara **15.50** Ma się rozumieć **16.00** Informacje dnia **16.10** Sanktuaria polskie **16.30** Zew natury **16.55** Świadkowie **17.25** Święty na każdy dzień **17.30** Spotkanie Rodziny Radia Maryja **20.00** Informacje dnia **20.20** Różaniec **20.50** Myśląc Ojczyzna **21.00** Apel Jasnogórski **21.20** Informacje dnia **21.40** Polski Punkt Widzenia **22.00** Mojżesz - 10 przykazań **22.50** Zakazane Piosenki **23.40** Muzyczne chwile

TV6

10.00 Kobra - oddział specjalny **11.05** Galileo **12.05** Miodowe lata **14.00** Policjantki i Policjanci **15.00** Detektywi w akcji **16.00** Instrukcja kochania **17.00** Medicopter 117 **18.05** Miodowe lata **20.00** Galileo **21.00** CSI: Kryminalne zagadki Nowego Jorku **23.00** Sprawiedliwi - Wydział Kryminalny

© www.telepress24.com telepress24@gmail.com

eprasa.pl 1003fcf98d

TVP 1

5.15 Przysięga (658) - serial
6.05 Wspaniałe stulecie s.I (38) - serial
7.00 Transmisja Mszy Świętej
7.30 Kościół z bliska
8.00 Wiadomości, Pogoda
8.15 Kwadrans polityczny
8.40 Ranczo s.IX (106) - serial
9.40 Komisarz Alex - serial
10.40 Ojciec Mateusz (232) - serial
11.30 Leśniczówka (544) - serial
12.00 Wiadomości
12.10 Agrobiznes
12.35 Magazyn Rolniczy
12.55 Arktyczna kraina - film dok.
14.00 Wspaniałe stulecie s.I (39) - serial
15.00 Wiadomości, Pogoda
15.15 Alarm! - magazyn
15.35 Gra słów. Krzyżówka
16.05 Przysięga (659) - serial
17.00 Teleexpress
17.15 Jaka to melodia?
17.55 Tajemnice (7) - serial
18.55 Jeden z dziesięciu - teleturniej
19.20 Sport, Wiadomości, Pogoda
20.10 Alarm! - magazyn
20.30 Piłka nożna - Liga Narodów 2022 - Polska - Belgia
23.30 07 zgłoś się (4) - serial
0.40 Operacja Delta Force 2. Na ratunek - film akcji, USA, reż. Yossi Wein, wyk. Dale Dye, Michael McGrady, Danny Keogh, Robert Patteri, Spencer Rochfort, Todd Jensen, Gavin Hood, Simon Jones
2.30 Fritz Bauer kontra państwo - dramat, Niemcy, reż. Lars Kraume, wyk. Ronald Zehrfeld, Burghart Klauner

TVP 2

5.00 Na sygnale (148) - serial
5.30 M jak miłość (1550) - serial
6.25 Luteranie w sieci - reportaż
6.55 Rodzinka.pl s.V (112) - serial
7.30 Pytanie na śniadanie
11.15 Rodzinka.pl (269 - 270) - serial
12.25 Koło fortuny - teleturniej
13.10 Zranione ptaki (58) - serial
14.05 Va Banque (121) - teleturniej
14.35 Na sygnale (191) - serial
15.10 Echo serca s.II (22) - serial
16.00 Koło fortuny - teleturniej
16.35 Familiada - teleturniej
17.15 Miłość i przeznaczenie (132) - serial
18.00 Panorama
18.20 Va Banque (122) - teleturniej
18.45 Zranione ptaki (59) - serial
19.35 Barwy szczęścia (2594) - serial
20.10 Ocalona - film sensacyjny, USA, reż. James McTeigue, wyk. Pierce Brosnan, Milla Jovovich
21.55 Córka - dramat, USA, reż. Luiso Berdejo, wyk. Kevin Costner, Ivana Baquero, Samantha Mathis, Gattlin Griffith
23.55 W Chrystusie ożywione - film dok.
1.05 Idealny ślub TV Movie - film obyczajowy, USA, reż. James Head, wyk. Alexa PenaVega, Jeremy Gulibaut, Rafael Simon
2.35 Brytyjska rodzina królewska i jej tajemnice (2) - Na pierwszej stronie - cykl dok.
3.30 Miasto prywatne - film sensacyjny, reż. Jacek Skalski, wyk. Bogusław Linda, Dariusz Gnatowski, Maciej Kozłowski, Maria Gładkowska, Mirosław Baka, Mirosław Zbrojewicz
4.40 Zakończenie programu

POLSAT

6.00 Nowy dzień z Polsat News
8.40 Malanowski i Partnerzy
9.40 Sekrety rodziny
10.40 Dlaczego ja?
11.40 Gliniarze
12.50 Wydarzenia
13.20 Interwencja
13.40 Trudne sprawy
14.40 Dlaczego ja?
15.50 Wydarzenia, Pogoda
16.15 Interwencja
16.40 Gliniarze
17.40 Sekrety rodziny
18.50 Wydarzenia, Sport, Pogoda
19.25 Gość Wydarzeń

20.00 Dzień, w którym zatrzymała się Ziemia - thriller sci - fi, USA, 2008, reż. Scott Derrickson, wyk. Keanu Reeves, Jennifer Connelly, Kathy Bates, Jaden Smith
Nowa wersja filmu fantastyczno - naukowego z 1951 roku.
22.15 Gracz - dramat kryminalny, USA, 2014, reż. Rupert Wyatt, wyk. Mark Wahlberg, George Kennedy, Griffin Cleveland, Jessica Lange
0.45 Kod da Vinci - thriller, USA, 2006, reż. Ron Howard, wyk. Tom Hanks, Audrey Tautou, Ian McKellen, Jean Reno
3.55 Kabaretowa Ekstraklasa
4.40 Disco Gramy

TVN

5.45 Uwaga! - program interwencyjny
6.05 Ukryta prawda
7.00 Kuchenne rewolucje - program kulinarno - rozrywkowy
8.00 Dzień Dobry TVN - magazyn
11.40 Doradca smaku
11.50 Ukryta prawda
16.10 Ten moment
16.45 Kuchenne rewolucje - program kulinarno - rozrywkowy
17.55 Ukryta prawda
19.00 Fakty, Sport, Pogoda
19.55 Uwaga! - program interwencyjny
20.10 Doradca smaku
20.15 Na Wspólnej - serial
20.55 Milionerzy

21.35 Kryjówka - film sensacyjny, USA, RPA, Japonia 2012, reż. Daniel Espinosa, wyk. Denzel Washington, Ryan Reynolds, Vera Farmiga, Brendan Gleeson, Sam Shepard, Ruben Blades, Robert Patrick
23.55 Kuba Wojewódzki
1.00 Skazana - serial
2.05 Zabójcza broń - serial
2.55 Uwaga! - program interwencyjny
3.10 NOC Magii
4.25 Kto was tak urządził
4.50 Kto was tak urządził
5.15 Kto was tak urządził

SUPER POLSAT

6.45 SuperLudzie Extra **6.55** Psi patrol **8.35** Kung Fu Panda: Legenda o niezwykłości **9.00** SpongeBob Kanciastoporty **9.30** iCarly **10.00** Wydarzenia 24 **10.30** Nasz nowy dom **11.30** Tatuśkowie **12.30** Święty **13.30** Świat według Kiepskich **14.50** Chirurdzy **15.50** Wydarzenia **16.10** Więcej wydarzeń **16.20** Gość Wydarzeń 24 **16.55** Nasz nowy dom **17.55** Nasz nowy dom **19.00** Świat według Kiepskich **20.00** Święty **20.40** Bad Boys - komedia sensacyjna, USA, 1995, reż. Michael Bay **23.05** Jerry Maguire - film obyczajowy **2.00** Miasto długów **4.00** Nasz nowy dom **5.00** Na ratunek 112 **5.30** Świat według Kiepskich

TVP SPORT

6.15 Boks - Gala Bokserska. Khan vs Maidana **7.25** Piłka nożna - Eliminacje MŚ 2022 - ZEA/Australia - Peru **9.30** Piłka nożna - Finał akcji. Z podwórka na stadion **12.35** Siatkówka kobiet - Liga Narodów Japonia - Polsk a**15.25** Mistrzostwa Polski Strongman Open - Białystok 2022 - reportaż **16.25** Piłka nożna - Liga Narodów 2022, 4.kolejka. Francja - Chorwacja **18.30** Piłka nożna - Liga Narodów 2022, 4.kolejka, Warszawa. Polska - Belgia **20.35** Piłka nożna - Liga Narodów 2022, 4.kolejka, Warszawa. Polska - Belgia **23.30** Sportowy Wieczór **0.10** Piłka nożna - Eliminacje Mistrzostw Świata 2022

TTV

5.10 O mały włos... **5.35** Królowe życia - serial **6.00** Express **6.15** Królowe życia - serial **6.55** Ukryta prawda **7.55** Szpital **9.55** No to lecę! **10.55** Gogglebox. Przed telewizorem **11.55** Szkoła - serial **12.55** Ukryta prawda **13.55** Damy i wieśniaczki. Ukraina **14.55** Królowe życia - serial **15.45** Express **16.05** Usterka **16.35** Ciężarówką przez Wietnam **17.45** Express **18.05** DeFacto **18.30** Złomowisko PL **19.45** Express **20.05** Królowe życia - serial **20.35** Gogglebox. Przed telewizorem **21.45** Express **22.00** Walk the Line. Prosto do celu **22.30** Walk the Line. Prosto do celu **23.05** Gogglebox. Przed telewizorem **0.10** Ostre cięci

STOPKLATKA

7.45 Plebania - serial **8.45** Allo, Allo - serial **9.25** Hudson i Rex - serial **11.20** 13 posterunek - serial **12.50** Katastrofy w przestworzach **14.50** Chicago Fire - serial **16.45** 13 posterunek - serial **18.00** Wojny magazynowe **19.00** Łowcy okazji **20.00** Biuro ludzkości - film sci - fi **21.55** Szpica - film akcji

TV 4

9.50 Kochane pieniądze - serial **10.50** Nowe Sekrety sąsiadów **11.55** Septagon **12.55** Sędzia Judy **13.55** STOP Drogówka **16.00** Policjantki i Policjanci **17.00** Hawaje 5 - 0 **19.00** Policjantki i Policjanci **20.00** Sprawiedliwi - Wydział Kryminalny **21.00** Monstrum - horror **22.45** Wyspa śmierci - horror

TV6

10.00 Kobra - oddział specjalny **11.05** Galileo **12.05** Miodowe lata **14.00** Policjantki i Policjanci **15.00** Detektywi w akcji **16.00** Instrukcja kochania **17.00** Medicopter 117 **18.05** Miodowe lata **20.00** Galileo **21.00** Agenci NCIS: Los Angeles **23.00** Sprawiedliwi - Wydział Kryminalny **0.00** Hawaje 5 - 0

WTOREK, 14.06

TVN 7

5.00 Szpital - program obyczajowy
6.00 Idealna niania
6.50 Papiery na szczęście - serial
7.55 Ukryta prawda
11.00 Tajemnice miłości
12.05 Szpital - program obyczajowy
13.05 Idealna niania
13.55 Sąd rodzinny
14.55 Sędzia Anna Maria Wesołowska
15.55 Ukryta prawda
17.00 Tajemnice miłości
18.00 Opowieści małżeńskie
19.00 Ukryta prawda - program obyczajowy
20.00 Po zachodzie słońca - film sensacyjny, USA 2004, reż. Brett Ratner, wyk. Pierce Brosnan, Salma Hayek, Woody Harrelson, Don Cheadle, Naomie Harris, Chris Penn
22.10 Olimp w ogniu - film sensacyjny, USA 2013
0.40 Niedokończone życie - dramat, Niemcy, USA 2005, reż. Lasse Hallström, wyk. Jennifer Lopez, Morgan Freeman, Robert Redford, Josh Lucas,
2.40 Druga strona medalu

PULS

6.00 Kobra - oddział specjalny - serial
7.00 Nash Bridges - serial
8.00 Prawdziwe motywy - serial
9.00 Lombard: Życie pod zastaw - serial
11.00 Zaklinaczka duchów - serial
12.00 Rodzinny interes - serial
14.00 Lombard: Życie pod zastaw - serial
16.00 Prawdziwe motywy - serial
18.00 Lombard: Życie pod zastaw - serial
20.00 13 dzielnica - film sensacyjny, Francja 2004, reż. Pierre Morel, wyk. Bibi Naceri, Cyril Raffaelli, Dany Verissimo - Petit, David Belle, Tony D'Amario
21.30 Nikomu ani słowa - thriller, USA 2001, reż. Gary Fleder, wyk. Brittany Murphy, Famke Janssen, Guy Torry, Jennifer Esposito, Michael Douglas, Oliver Platt, Sean Bean
0.00 Życzenie śmierci 4 - film sensacyjny, USA 1987
2.00 Lombard: Życie pod zastaw - serial
2.55 Biesiada na cztery pory roku

TRWAM

16.25 Tajemnice Watykanu **16.55** 100 cudownych miejsc na świecie **17.05** Święty na każdy dzień **17.10** Prosto o gospodarce **17.30** Zostań Żołnierzem RP **17.50** Muzyczne chwile **17.55** Poczet Wielkich Polaków **18.00** Anioł Pański **18.05** Informacje dnia **18.15** Rozmowy niedokończone **19.25** Święty na każdy dzień **19.30** Każdy maluch to potrafi **19.45** Modlitwa z telefonicznym udziałem dzieci **20.00** Informacje dnia **20.20** Różaniec **20.50** Myśląc Ojczyzna **21.00** Apel Jasnogórski **21.20** Informacje dnia **21.40** Polski Punkt Widzenia **22.00** Mójżesz - 10 przykazań **22.45** Na przekór ciemności

TVP 1

7.00 Transmisja Mszy Świętej
7.30 Rodzinny ekspres - Błogosławione siostry elżbietanki
8.00 Wiadomości, Pogoda
8.15 Kwadrans polityczny
8.40 Ranczo s.IX (107) - serial
9.35 Komisarz Alex - serial
10.35 Ojciec Mateusz (233) - serial
11.25 Okrasa łamie przepisy
12.00 Wiadomości
12.10 Agrobiznes
12.35 Rok w ogrodzie Extra
12.50 Europa. Walka o bioróżnorodność - film dok.
14.00 Wspaniałe stulecie s.I (40) - serial
15.00 Wiadomości, Pogoda
15.15 Alarm! - magazyn
15.35 Gra słów. Krzyżówka
16.05 Przysięga (660) - serial
17.00 Teleexpress
17.15 Jaka to melodia?
17.55 Tajemnice (8) - serial
18.55 Jeden z dziesięciu - teleturniej
19.20 Sport, Wiadomości, Pogoda
20.10 Alarm! - magazyn
20.30 Leśniczówka (545) - serial
21.05 Klan Kennedych (7) - serial
22.00 07 zgłoś się (5) - serial
23.15 Formoza - film dok.
0.20 Barrakuda - dramat, USA, Polska, reż. Jason Cortlund, Julia Halperin, wyk. Allison Tolman, Sophie Reid, Jobeth Williams, Luis Bordonada
2.00 Szklane kulki - dramat, Francja, reż. Christian Duguay, wyk. Patrick Bruel, Elsa Zylberstein, Dorian Le Clech, Batyste Fleurial, Christian Clavier
3.55 wojsko - polskie.pl (23)
4.20 Zakończenie dnia

TVP 2

5.05 Na sygnale (149) - serial
5.35 M jak miłość (1551) - serial
6.25 Żydzi z Grodziska Mazowieckiego - reportaż
6.55 Rodzinka.pl s.V (113) - Nowe gniazdo - serial
7.30 Pytanie na śniadanie
11.10 Rodzinka.pl (271) - Granice miłości - serial
11.45 Rodzinka.pl (272) - Dyskusja to fundament - serial
12.25 Koło fortuny - teleturniej
13.15 Zranione ptaki (59) - serial
14.05 Va Banque (122) - teleturniej
14.35 Na sygnale (192) - serial
15.10 Echo serca s.II (23) - serial
16.00 Koło fortuny - teleturniej
16.35 Familiada - teleturniej
17.15 Miłość i przeznaczenie (133) - serial
18.00 Panorama
18.20 Va Banque (123) - teleturniej
18.45 Zranione ptaki (60) - serial
19.35 Barwy szczęścia (2595) - serial
20.10 U Pana Boga w ogródku - komedia, reż. Jacek Bromski, wyk. Krzysztof Dzierma, Andrzej Zaborski, Mieczysław Fiodorow, Emilian Kamiński, Wojciech Solarz, Łukasz Simlat, Jan Wieczorkowski, Ira Łaczina
22.20 Bella Germania - ep. 1 - serial
0.05 Trzy dni Kondora (18) - serial
1.10 Król Bibi. życie i role Benjamina Netanjahu - film dok.
2.15 Archiwista (2) - serial
3.05 Gold - film akcji, USA, reż. Stephen Gaghan, wyk. Matthew McConaughey, Edgar Ramirez, Bryce Dallas Howard, Corey Stoll
5.00 Zakończenie dnia

POLSAT

6.00 Nowy dzień z Polsat News
8.40 Malanowski i Partnerzy
9.40 Sekrety rodziny
10.40 Dlaczego ja?
11.40 Gliniarze
12.50 Wydarzenia
13.20 Interwencja
13.40 Trudne sprawy
14.40 Dlaczego ja?
15.50 Wydarzenia, Pogoda
16.15 Interwencja
16.40 Gliniarze
17.40 Sekrety rodziny
18.50 Wydarzenia, Sport, Pogoda
19.25 Gość Wydarzeń
20.05 Jak rozpętałem II wojnę światową cz. 3 - Wśród swoich - komedia wojenna

21.45 Poznaj naszą rodzinkę - komedia, USA, 2010, reż. Paul Weitz, wyk. Robert De Niro, Ben Stiller, Owen Wilson, Dustin Hoffman
23.55 Szkoła uwodzenia 2 - komediodramat, USA, 2000, reż. Roger Kumble, wyk. Robin Dunne, Sarah Thompson
1.50 Dzień, w którym zatrzymała się Ziemia - thriller sci - fi, USA, 2008, reż. Scott Derrickson, wyk. Keanu Reeves, Jennifer Connelly, Kathy Bates
4.00 Świat według Kiepskich

TVN

5.45 Uwaga!
6.05 Ukryta prawda
7.00 Kuchenne rewolucje - program kulinarno - rozrywkowy
8.00 Dzień Dobry TVN - magazyn
11.40 Doradca smaku
11.50 Ukryta prawda
12.55 Tajemnice miłości
14.00 Ukryta prawda
16.10 Ten moment
16.45 Kuchenne rewolucje - program kulinarno - rozrywkowy
17.55 Ukryta prawda
19.00 Fakty, Sport, Pogoda
19.55 Uwaga!
20.10 Doradca smaku
20.15 Na Wspólnej - serial
20.55 Milionerzy
21.35 Skazana - serial
22.45 Kontrola

23.30 Szakal - film sensacyjny, USA, Francja, Niemcy, Japonia 1997, reż. Michael Caton - Jones, wyk. Bruce Willis, Richard Gere, Sidney Poitier, Diane Venora, Mathilda May, Jack Black
2.05 W garniturach - serial
2.50 Uwaga! - program interwencyjny
3.05 NOC Magii
4.20 Kto was tak urządził
4.45 Kto was tak urządził
5.10 Kto was tak urządził

SUPER POLSAT

6.45 SuperLudzie Extra **6.55** Psi patrol **8.35** Kung Fu Panda: Legenda o niezwykłości **9.00** SpongeBob Kanciastoporty **9.30** iCarly **10.00** Wydarzenia 24 **10.30** Nasz nowy dom **11.30** Tatuśkowie **12.30** Święty **13.30** Świat według Kiepskich **14.50** Chirurdzy **15.50** Wydarzenia **16.10** Więcej wydarzeń **16.20** Gość Wydarzeń 24 **16.55** Nasz nowy dom **17.55** Nasz nowy dom **19.00** Świat według Kiepskich **20.00** Święty **20.40** Dorwać byłą - komedia romantyczna, USA, 2010 **23.00** Ultraviolet - film sci - fi, USA, 2006 **0.50** Kabaretowa ekstraklasa **1.00** Akademik **1.30** Akademik **2.00** Miasto długów

TVP SPORT

6.05 Piłka nożna - Liga Narodów 2022 Francja - Chorwacja **8.15** Piłka nożna - Liga Narodów 2022 Polska - Belgia **10.25** Piłka nożna - Eliminacje Mistrzostw Świata 2022 Kostaryka - Nowa Zelandia **12.30** Pełnosprawni **12.55** Boks - Gala Bokserska. Mosley - Mora, USA **15.40** Piłka nożna - Liga Narodów 2022 Francja - Chorwacja **17.55** Piłka nożna - Liga Narodów 2022 Polska - Belgia **20.05** Odliczanie do Mundialu **22.00** Sportowy Wieczór **22.40** Siatkówka kobiet - Liga Narodów, turniej na Filipinach. Japonia - Polska **0.40** Boks - Gala w Las Vegas. walka wieczoru. K. Thurman - M. Barrios

TTV

5.10 Like a BO$$ **5.35** Królowe życia - serial **6.00** Express **6.15** Królowe życia - serial **6.55** Ukryta prawda **7.55** Szpital - program obyczajowy **9.55** No to lecę! **10.55** Gogglebox. Przed telewizorem **11.55** Szkoła - serial **12.55** Ukryta prawda **13.55** Damy i wieśniaczki. Ukraina **14.55** Królowe życia - serial **15.45** Express **16.05** Usterka **16.35** Ciężarówką przez Wietnam **17.45** Express **18.05** DeFacto **18.30** Złomowisko PL **19.45** Express **20.05** Królowe życia - serial **20.35** Gogglebox. Przed telewizorem **21.45** Express **22.00** Walk the Line. Prosto do celu **23.05** Gogglebox. Przed telewizorem **0.10** Damy i wieśniaczki. PL

STOPKLATKA

8.45 Allo, Allo - serial **9.25** Hudson i Rex - serial **11.20** 13 posterunek - serial **12.50** Katastrofy w przestworzach **14.50** Chicago Fire - serial **16.45** 13 posterunek - serial **18.00** Wojny magazynowe **19.00** Łowcy okazji **20.00** Saga Wikingów - film przygodowy **22.00** Karmazynowy przypływ - dramat wojenny

TV 4

10.50 Nowe Sekrety sąsiadów **11.55** Septagon **12.55** Sędzia Judy **13.55** STOP Drogówka **16.00** Policjantki i Policjanci **17.00** Hawaje 5 - 0 **19.00** Policjantki i Policjanci **20.00** Sprawiedliwi - Wydział Kryminalny **21.00** Wielka ucieczka **22.00** Company of Heroes: Oddział bohaterów - film wojenny

TV6

7.10 Słoneczny patrol **10.00** Kobra - oddział specjalny **11.05** Galileo **12.05** Miodowe lata **14.00** Policjantki i Policjanci **16.00** Instrukcja kochania **17.00** Medicopter 117 **18.05** Miodowe lata **20.00** Galileo **21.00** Pogrzebani za domem **22.00** Pogrzebani za domem **23.00** Sprawiedliwi - Wydział Kryminalny

ŚRODA, 15.06

TVN 7

5.00 Szpital - program obyczajowy
6.00 Idealna niania
6.50 Papiery na szczęście - serial
7.55 Ukryta prawda
11.00 Tajemnice miłości
12.05 Szpital - program obyczajowy
13.05 Idealna niania
13.55 Sąd rodzinny
14.55 Sędzia Anna Maria Wesołowska
15.55 Ukryta prawda
17.00 Tajemnice miłości
18.00 Opowieści małżeńskie
19.00 Ukryta prawda
20.00 Bez mojej zgody - film obyczajowy, USA 2009, reż. Nick Cassavetes, wyk. Cameron Diaz, Alec Baldwin, Abigail Breslin, Jason Patric
22.20 Brudny Harry - film sensacyjny, USA 1971, reż. Don Siegel, wyk. Clint Eastwood, Harry Guardino, Reni Santoni, John Vernon, Andy Robinson
0.30 Windykatorzy - film sci - fi, USA, Kanada 2010, reż. Miguel Sapochnik, wyk. Jude Law, Forest Whitaker, Alice Braga
2.40 NOC Magii

PULS

6.00 Kobra - oddział specjalny - serial
7.00 Nash Bridges - serial
8.00 Prawdziwe motywy - serial
9.00 Lombard: Życie pod zastaw - serial
11.00 Zaklinaczka duchów - serial
12.00 Rodzinny interes - serial
14.00 Lombard: Życie pod zastaw - serial
16.00 Prawdziwe motywy - serial
18.00 Lombard: Życie pod zastaw - serial
20.00 W imię króla - film przygodowy, USA, Kanada, Niemcy 2007, reż. Uwe Boll, wyk. Jason Statham, Leelee Sobieski, John Rhys - Davies, Ron Perlman
22.20 Aleksander - dramat historyczny, USA 2004, reż. Oliver Stone, wyk. Angelina Jolie, Anthony Hopkins, Christopher Plummer, Colin Farrell, Jared Leto, Val Kilmer
2.00 Lombard: Życie pod zastaw - serial
3.00 Taki jest świat
3.50 Biesiada na cztery pory roku

TRWAM

14.20 100 cudownych miejsc na świecie **14.30** Brat Kalikst z Poczekajki **15.15** Wizyta apostolska Jana Pawła II w Grocie **15.50** Ma się rozumieć **16.00** Informacje dnia **16.10** Na zdrowie **16.30** Wyszyński - historia **17.00** Po stronie prawdy **17.55** Poczet Wielkich Polaków **18.00** Anioł Pański **18.05** Informacje dnia **18.15** Rozmowy niedokończone **19.25** Święty na każdy dzień **19.30** Brat Franciszek **20.00** Informacje dnia **20.20** Różaniec **20.50** Myśląc Ojczyzna **21.00** Apel Jasnogórski **21.20** Informacje dnia **21.40** Polski Punkt Widzenia **22.00** Mójżesz - 10 przykazań **22.50** Kaplica Pamięci **23.30** Komańcza w duchu Prymasa

eprasa.pl 1003fcf98d

TVP 1

7.00 Transmisja Mszy Świętej
8.00 Cud w Sokółce – film dok.
9.05 Tacy byliśmy – Na opolskiej scenie
9.45 Biała sukienka – film TVP, reż. Michał Kwieciński
11.00 Transmisja Mszy Świętej
13.05 Nocne przejście – western, USA, reż. James Neilson, wyk. James Stewart, Audie Murphy, Dianne Foster, Dan Duryea
15.20 Poszukiwany, poszukiwana – komedia, reż. Stanisław Bareja, wyk. Adam Mularczyk, Wojciech Siemion, Jolanta Wołłejko, Bohdan Łazuka, Jerzy Januszkiewicz, Jan Kobuszewski, Wojciech Pokora, Jolanta Bohdaj, Maria Chwalibóg, Wiesław Gołas
17.00 Teleexpress
17.15 Jaka to melodia?
17.55 Tajemnice (9) – serial
18.55 Jeden z dziesięciu – teleturniej
19.20 Sport, Wiadomości, Pogoda
20.10 Alarm! – magazyn
20.30 Leśniczówka (546) – serial
21.05 Klan Kennedych (8) – serial
21.55 Sprawa dla reportera
23.00 Magazyn śledczy
23.35 Poszukiwany, poszukiwana – komedia, reż. Stanisław Bareja, wyk. Adam Mularczyk, Wojciech Siemion, Jolanta Wołłejko, Bohdan Łazuka, Jerzy Januszkiewicz, Jan Kobuszewski, Wojciech Pokora (HIT)
1.20 Glina (11) – serial
2.15 Ocaleni – reality show
3.15 Sprawa dla reportera
4.10 Magazyn śledczy
4.40 Notacje – cykl dok.

TVP 2

5.30 Film fabularny
7.30 Pytanie na śniadanie – pobudka
7.55 Pytanie na śniadanie – w tym. Panorama Flesz i Pogoda Flesz
11.15 Panorama
11.20 Pytanie na śniadanie
12.10 Opole na bis – Największe przeboje – koncert
14.00 Familiada – teleturniej
14.35 Koło fortuny (1000) – teleturniej
15.15 Szansa na sukces. Opole 2022 – Piosenki Anny German
16.15 Program rozrywkowy
18.00 Panorama
18.20 Va Banque (124) – teleturniej
18.45 Postaw na milion – teleturniej
19.35 Barwy szczęścia (2596) – serial
20.10 Abba Ojcze – Pielgrzymi śpiewają ulubione piosenki Jana Pawła II
22.15 Summer Night – koncert Schoenbrunn 2022
0.10 Ocalona – film sensacyjny, USA, reż. James McTeigue, wyk. Pierce Brosnan, Milla Jovovich (HIT)
2.00 Weekend ostatniej szansy – komedia, reż. Roger Michell, wyk. Lindsay Duncan, Jim Broadbent, Igor Gotesman, Olivier Audibert
3.35 Rodzinka.pl – serial
4.05 Rodzinka.pl – serial
4.30 Zakończenie dnia

POLSAT

6.00 Nowy dzień z Polsat News
7.45 Tedi i mapa skarbów – film anim.
9.35 Emotki. Film – film anim.
11.15 Dzieciak rządzi – film anim.
13.20 Forrest Gump – komediodramat, USA, 1994, reż. Robert Zemeckis, wyk. Tom Hanks, Robin Wright, Gary Sinise, Mykelti Williamson
16.30 Bruce Wszechmogący – komedia, USA, 2003, reż. Tom Shadyac, wyk. Jim Carrey, Morgan Freeman, Jennifer Aniston, Philip Baker Hall
18.50 Wydarzenia, Sport, Pogoda
19.25 Gość Wydarzeń

20.00 Titanic – dramat katastroficzny, USA, 1997, reż. James Cameron, wyk. Leonardo DiCaprio, Kate Winslet, Billy Zane, Kathy Bates (HIT)
0.15 Bezsenność w Seattle – komediodramat, USA, 1993, reż. Nora Ephron, wyk. Tom Hanks, Meg Ryan, Ross Malinger, Bill Pullman
2.40 Szkoła uwodzenia 2 – komediodramat, USA, 2000, reż. Roger Kumble, wyk. Robin Dunne, Sarah Thompson, Keri Lynn Pratt, Amy Adams
4.40 Disco Gramy

TVN

5.50 Uwaga!
6.10 Ukryta prawda
7.00 Kuchenne rewolucje
8.00 Dzień Dobry TVN – magazyn
11.40 Doradca smaku
11.50 Przez Atlantyk
12.50 Program rozrywkowy
13.50 Charlie i fabryka czekolady – film przygodowy, USA 2005, reż. Tim Burton, wyk. Johnny Depp, Freddie Highmore, David Kelly
16.10 Player One – film przygodowy, USA, Indie 2018, reż. Steven Spielberg, wyk. Tye Sheridan, Olivia Cooke
19.00 Fakty, Sport, Pogoda
19.55 Uwaga!
20.10 Doradca smaku
20.15 Na Wspólnej – serial
20.55 Milionerzy
21.35 Kuchenne rewolucje – program kulinarno - rozrywkowy

22.45 Kamerdyner – film obyczajowy, Polska 2018, reż. Filip Bajon, wyk. Janusz Gajos, Anna Radwan, Sebastian Fabijański, Marianna Zydek (HIT)
1.50 Korytarzem w mrok – film przygodowy, USA 2018, reż. Rodrigo Cortés, wyk. Anna Sophia Robb, Uma Thurman, Isabelle Fuhrmann, Rosie Day
3.30 Uwaga!

SUPER POLSAT

6.05 Wydarzenia wieczorne **6.45** SuperLudzie Extra **6.55** Psi patrol **8.35** Kung Fu Panda: Legenda o niezwykłości **9.00** SpongeBob Kanciastoporty **9.30** iCarly **10.00** Wydarzenia 24 **10.30** Nasz nowy dom **11.30** Tatuśkowie **12.30** Święty **13.30** Świat według Kiepskich **14.50** Chirurdzy **15.50** Wydarzenia **16.10** Więcej wydarzeń **16.20** Gość Wydarzeń 24 **16.55** Nasz nowy dom **19.00** Świat według Kiepskich **20.00** Święty **20.40** Chętni na kasę - film sensacyjny **22.55** Kabaretowa Ekstraklasa **23.00** Backdoor - wyjście awaryjne **23.40** Bez litości - film sensacyjny **2.15** Miasto długów

TVP SPORT

7.15 Piłka nożna - Eliminacje MŚ 2022 - Kostaryka - Nowa Zelandia **9.20** Lekkoatletyka - Mityng EAA Silver, Samorin **11.00** Boks - Gala Bokserska. De La Hoya vs Mayweather, USA **11.55** Piłka nożna - Liga Narodów 2022 Polska - Belgia **14.05** Odliczanie do Mundialu - podsumowanie **16.05** Siatkówka kobiet - Liga Narodów, turniej na Filipinach. Polska - Tajlandia **18.00** RING TVP SPORT **19.00** Dart - World Cup of Darts, Frankfurt nad Menem **23.00** Sportowy Wieczór **23.40** Piłka nożna - Liga Narodów 2022 Polska - Belgia **1.45** Boks - Gala PZB Suzuki Boxing Night 15 - Kielce

TTV

5.10 Rodzinny galimatias **6.00** DeFacto **6.30** Królowe życia - serial **6.55** Damy i wieśniaczki. PL **7.55** Walk the Line. Prosto do celu **8.55** Gogglebox. Przed telewizorem **11.55** Nauka jazdy **12.55** Królowe życia - serial **15.05** Walk the Line. Prosto do celu **15.45** Express **16.05** Walk the Line. Prosto do celu **16.35** Gogglebox. Przed telewizorem **17.45** Express **18.00** Królowe życia - serial **19.45** Express **20.05** Królowe życia - serial **20.35** Gogglebox. Przed telewizorem **21.45** Express **22.00** Walk the Line. Prosto do celu **23.05** Gogglebox. Przed telewizorem **1.10** Gogglebox. Przed telewizorem **2.10** Damy i wieśniaczki

STOPKLATKA

6.55 Scena Śmiechu **7.55** Tajemnice piramid - film dok. **10.15** Kokon - film sci - fi **12.35** Hidalgo - ocean ognia - film przygodowy **15.20** Bitwa pod Wiedniem - dramat historyczny **17.40** Asterix na olimpiadzie - komedia przygodowa **20.00** Porachunki - komedia kryminalna **22.10** Wyścig - dramat biograficzny

TV 4

9.35 Szczeniackie wojsko - komedia **11.35** Nasza niania jest agentem - komedia **13.35** Bitwa o Midway - dramat wojenny **16.15** Park jurajski - film przygodowy **19.00** Policjantki i Policjanci **20.00** Sprawiedliwi - Wydział Kryminalny **21.00** American Pie - komedia **23.00** Pan "Wypadek" - film sensacyjny

CZWARTEK, 16.06

TVN 7

5.00 Szpital – program obyczajowy
6.05 Papiery na szczęście – serial
6.40 Papiery na szczęście – serial
7.15 Ukryta prawda
11.35 Pożyczalscy – film familijny, USA 1997
13.20 Wymarzony – film obyczajowy, Francja, Belgia 2019
15.40 Zbuntowana księżniczka – komedia, Francja, USA
17.45 Zemsta cieciów – komedia, USA 2011, reż. Brett Ratner
20.00 Billy Elliot – film obyczajowy, Francja 2000, reż. Stephen Daldry, wyk. Jamie Bell, Julie Walters, Gary Lewis, Jamie Draven (HIT)
22.25 Mumia – film przygodowy, USA 1999, reż. Stephen Sommers, wyk. Brendan Fraser, Rachel Weisz, John Hannah, Arnold Vosloo
1.00 Egzekutor – film sensacyjny, USA 1976, reż. James Fargo, wyk. Clint Eastwood, Tyne Daly, Harry Guardino, Bradford Dillman, John Mitchum
2.50 NOC Magii

PULS

6.00 Kobra – oddział specjalny – serial
7.00 Nash Bridges – serial
8.00 Prawdziwe motywy – serial
9.00 Lombard: Życie pod zastaw – serial
10.10 Instrukcji nie załączono – komediodramat, Meksyk
12.30 Stare wygi – komedia, USA 2009, reż. Walt Becker
14.20 Wycieczka na studia – komedia
15.50 Dziewczyna z Jersey – komedia, USA 2004
17.55 Mój książę z bajki – film przygodowy, 2020
20.00 Asterix i Obelix: Misja Kleopatra – komedia, Francja, Niemcy 2002, reż. Alain Chabat, wyk. Gérard Depardieu, Christian Clavier (HIT)
22.15 Pan i pani Smith – komedia sensacyjna, USA 2005
0.55 Alibi.com – komedia, Francja 2017, reż. Philippe Lacheau, wyk. Didier Bourdon, Elodie Fontan, Julien Arruti
2.35 Lombard: Życie pod zastaw – serial
3.45 Menu na miarę

TRWAM

15.20 Wypłyń na głębię **15.45** Święty na każdy dzień **15.50** Ma się rozumieć **16.00** Informacje dnia **16.10** Z wędką nad wodę **16.35** Tyś jest Bóg prawdziwy **17.05** Akademia pro - life **17.10** Hostia stała się Ciałem, wino stało się Krwią **17.25** Święty na każdy dzień **17.30** Odpowiedzialni za Kościół **17.55** Poczet Wielkich Polaków **18.00** Anioł Pański **18.05** Informacje dnia **18.15** Rozmowy niedokończone **19.25** Święty na każdy dzień **19.30** Koncert Jednego Serca Jednego Ducha 2022 w Rzeszowie **22.30** Ja jestem Chlebem Żywym **23.00** Ziemia obiecana **23.50** Muzyczne chwile

TVP 1

7.00 Transmisja Mszy Świętej
7.30 Agape – magazyn
8.00 Wiadomości, Pogoda
8.15 Kwadrans polityczny
8.40 Ranczo s.IX (108) – Gambit geniusza – serial
9.35 Komisarz Alex – serial
10.35 Ojciec Mateusz (234) – serial
11.25 Okrasa łamie przepisy
12.00 Wiadomości
12.10 Agrobiznes
12.35 Magazyn Rolniczy
12.55 Tajemnice skóry (1) – Uniwersalny plan 1 – cykl dok.
14.00 Wspaniałe stulecie s.I (41) – serial
15.00 Wiadomości, Pogoda
15.15 Alarm! – magazyn
15.35 Gra słów. Krzyżówka
16.05 Przysięga (661) – serial
17.00 Teleexpress
17.15 Jaka to melodia?
17.55 Tajemnice (10) – serial
18.55 Jeden z dziesięciu – teleturniej
19.20 Sport, Wiadomości, Pogoda
20.15 59. KFPP w Opolu – Od Opola do Opola – Największe gwiazdy! Legendarne przeboje!
22.45 59. KFPP w Opolu – Folkowe Opole
0.40 Projekt Koliber – film fabularny, Kanada, reż. Kim Nguyen, wyk. Jesse Eisenberg, Alexander Skarsgard, Salma Hayek (HIT)
2.30 S. W. A. T. – Jednostka specjalna. s.II (36) – serial
3.20 Ja wam pokażę! (12) – serial
4.10 Magazyn kryminalny 997
4.50 Zakończenie dnia

TVP 2

5.00 Na sygnale (150) – Pieniądze to nie wszystko – serial
5.30 M jak miłość (1552) – serial
6.20 Anna Dymna – spotkajmy się – Róża Kozakowska
6.55 Rodzinka.pl s.V (114) – serial
7.30 Pytanie na śniadanie
11.15 Smaki świata – pośród mórz
11.50 Rodzinka.pl (273) – Zabawa w chowanego – serial
12.30 Koło fortuny – teleturniej
13.15 Zranione ptaki (60) – serial
14.05 Va Banque (124) – teleturniej
14.35 Na sygnale (193) – serial
15.10 Echo serca s.II (24) – serial
16.00 Koło fortuny (1001) – teleturniej
16.35 Familiada – teleturniej
17.15 Miłość i przeznaczenie (134) – serial
18.00 Panorama
18.20 Va Banque (125) – teleturniej
18.45 Zranione ptaki (61) – serial
19.35 Barwy szczęścia (2597) – serial
20.10 Show – komedia sensacyjna, reż. Maciej Ślesicki, wyk. Cezary Pazura, Joanna Pietrzak, Dorota Segda, Marian Dziędziel, Sonia Bohosiewicz, Piotr Żelt, Jerzy Stuhr (HIT)
22.30 Sztokholm – film fabularny, USA, Kanada, reż. Robert Budreau, wyk. Ethan Hawke, Noomi Rapace, Mark Strong
0.15 Wolny strzelec – dramat, USA, reż. Dan Gilroy, wyk. Jake Gyllenhaal, Rene Russo, Bill Paxton, Kevin Rahm, Riz Ahmed
2.15 Bella Germania – ep. 1 – serial
3.55 Ślady zbrodni – thriller, USA, reż. Renny Harlin
5.20 Zakończenie dnia

POLSAT

6.00 Nowy dzień z Polsat News
8.40 Malanowski i Partnerzy
9.40 Sekrety rodziny
10.40 Dlaczego ja?
11.40 Gliniarze
12.50 Wydarzenia
13.20 Interwencja
13.40 Trudne sprawy
14.40 Dlaczego ja?
15.50 Wydarzenia, Pogoda
16.15 Interwencja
16.40 Gliniarze
17.40 Sekrety rodziny
18.50 Wydarzenia, Sport, Pogoda
19.25 Gość Wydarzeń

20.00 Smerfy 2 – film familijny, USA, 2013, reż. Raja Gosnell, wyk. Hank Azaria, Neil Patrick Harris, Brendan Gleeson, Jayma Mays (HIT)
22.15 Percy Jackson i Bogowie Olimpijscy: Złodziej pioruna – film przygodowy, USA, 2010, reż. Chris Columbus, wyk. Logan Lerman, Pierce Brosnan, Brandon T. Jackson, Alexandra Daddario
0.55 Poznaj naszą rodzinkę – komedia, USA, 2010, reż. Paul Weitz, wyk. Robert De Niro, Ben Stiller, Owen Wilson, Dustin Hoffman
3.00 Zwierzak – komedia, USA, 2001, reż. Luke Greenfield

TVN

5.45 Uwaga!
6.05 Ukryta prawda
7.00 Kuchenne rewolucje – program kulinarno - rozrywkowy
8.00 Dzień Dobry TVN – magazyn
11.40 Doradca smaku
11.50 Ukryta prawda
12.55 Tajemnice miłości
14.00 Ukryta prawda
16.10 Ten moment
16.45 Kuchenne rewolucje
17.55 Ukryta prawda
19.00 Fakty, Sport, Pogoda
19.50 Uwaga!

20.00 Człowiek ze stali – film przygodowy, USA, Kanada, Wielka Brytania 2013, reż. Zack Snyder, wyk. Henry Cavill, Amy Adams, Michael Shannon, Diane Lane, Russell Crowe, Laurence Fishburne, Kevin Costner (HIT)
23.05 Ponad bezprawiem – film sensacyjny, USA 2012, reż. Oliver Stone, wyk. Taylor Kitsch, Blake Lively, Aaron Taylor - Johnson, John Travolta, Benicio Del Toro, Salma Hayek
1.40 Kuba Wojewódzki
2.40 Kuchenne rewolucje – program kulinarno - rozrywkowy
3.30 NOC Magii
4.45 Kto was tak urządził

SUPER POLSAT

6.05 Wydarzenia wieczorne Polska, 2022 **6.45** SuperLudzie Extra **6.55** Psi patrol **8.35** Kung Fu Panda: Legenda o niezwykłości **9.00** SpongeBob Kanciastoporty **9.30** iCarly **10.00** Wydarzenia 24 **10.30** Nasz nowy dom **11.30** Nasz nowy dom **12.30** Z Klimatem i z pasją **13.00** Serca dwa **13.30** Świat według Kiepskich **14.50** Chirurdzy **15.50** Wydarzenia **16.10** Więcej wydarzeń **16.20** Gość Wydarzeń 24 **16.55** Nasz nowy dom **17.55** Nasz nowy dom **19.00** Świat według Kiepskich **20.05** Bez litości - film sensacyjny **22.55** Niewidzialny - film sensacyjny **1.25** Polacy za granicą **2.20** Miasto długów

TVP SPORT

7.30 Odliczanie do Mundialu **9.30** Dart - World Cup of Darts, Frankfurt nad Menem - Dzień 1 **11.30** RING TVP SPORT - magazyn **12.30** Boks - Gala Bokserska. Alfredo Angulo vs. James Kirkland, USA **14.30** Siatkówka kobiet - Liga Narodów, turniej na Filipinach. Polska - USA - **16.30** Siatkówka plażowa - Plaża Open 2022. Łódź - **19.45** Boks - Gala PZB Suzuki Boxing Night 16 **19.55** Boks - Gala PZB Suzuki Boxing Night 16 - **23.00** Sportowy Wieczór **23.40** Dart - World Cup of Darts, Frankfurt nad Menem - Dzień 2 **1.50** Sporty walki - Gala MMA Armia Fight Night, Gliwice **3.50** Sporty walki

STOPKLATKA

8.55 Pracująca dziewczyna - film obyczajowy **11.10** Tajemnice piramid - film dok. **13.35** Trzydziestu trzech - film katastroficzny **16.00** Czterej pancerni i pies cz. 7 - 8 - serial **18.00** Wojny magazynowe **19.00** Łowcy okazji **20.00** Haker - komedia sensacyjna **21.50** Carrie - horror **23.50** Lustra - horror

TV 4

9.50 Kochane pieniądze - serial **10.50** Nowe Sekrety sąsiadów **11.55** Septagon **12.55** Sędzia Judy **13.55** STOP Drogówka **15.00** Policjantki i Policjanci **17.00** Hawaje 5 - 0 **19.00** Policjantki i Policjanci **20.00** Gwiazdy Kabaretu **21.00** Gwiazdy Kabaretu **22.00** Sprawiedliwi - Wydział Kryminalny

PIĄTEK, 17.06

TVN 7

5.00 Szpital – program obyczajowy
6.00 Idealna niania
6.50 Papiery na szczęście – serial
7.55 Ukryta prawda
11.00 Tajemnice miłości
12.05 Szpital – program obyczajowy
13.05 Idealna niania
13.55 Sąd rodzinny
14.55 Sędzia Anna Maria Wesołowska
15.55 Ukryta prawda
17.00 Tajemnice miłości
18.00 Opowieści małżeńskie
19.00 Ukryta prawda
20.00 Sztuka zrywania – komedia, USA 2006, reż. Peyton Reed, wyk. Jennifer Aniston, Vince Vaughn, Joey Lauren Adams, Cole Hauser, Jon Favreau, Jason Bateman, Judy Davis (HIT)
22.20 Nieuchwytny cel – film sensacyjny, USA 1993, reż. John Woo, wyk. Jean - Claude Van Damme, Lance Henriksen, Arnold Vosloo, Yancy Butler
0.25 Londyn w ogniu – film sensacyjny, USA
2.20 Druga strona medalu – talk show

PULS

6.00 Kobra – oddział specjalny – serial
7.00 Nash Bridges – serial
8.00 Prawdziwe motywy – serial
9.00 Lombard: Życie pod zastaw – serial
11.00 Zaklinaczka duchów – serial
12.00 Rodzinny interes – serial
14.00 Lombard: Życie pod zastaw – serial
16.00 Prawdziwe motywy – serial
18.00 Lombard: Życie pod zastaw – serial
20.00 Robocop – film sci - fi, USA 2014, reż. José Padilha, wyk. Gary Oldman, Joel Kinnaman, Michael Keaton, Samuel L. Jackson (HIT)
22.15 Rocky 2 – dramat, USA 1979, reż. Sylvester Stallone, wyk. Burt Young, Carl Weathers, Sylvester Stallone, Talia Shire
0.45 Solomon Kane: Pogromca zła – film przygodowy, Francja, Czechy 2008, reż. Michael J. Bassett
3.00 Lombard: Życie pod zastaw – serial
4.00 Menu na miarę

TRWAM

16.00 Informacje dnia **16.10** Siódmy Sakrament **16.40** Tak Go pamiętam **17.00** Jeden Kościół, wielu świętych **17.30** Geopolityka **17.55** Poczet Wielkich Polaków **18.00** Anioł Pański **18.05** Informacje dnia **18.15** Westerplatte Młodych **19.00** Warto zauważyć... **19.30** Opowieści Theo **19.45** Modlitwa z telefonicznym udziałem dzieci **20.00** Informacje dnia **20.20** Różaniec **20.50** Myśląc Ojczyzna **21.00** Apel Jasnogórski **21.20** Informacje dnia **21.40** Polski Punkt Widzenia **22.00** Ziemia obiecana **22.55** Przegląd Katolickiego Tygodnika "Niedziela" **23.00** Cudem jest w naszych oczach - 25 lat Radia Maryja

TTV

5.10 Królowe życia - serial **6.00** DeFacto - Flesz **6.10** Królowe życia - serial **7.00** Ukryta prawda **8.00** Damy i wieśniaczki. PL **9.00** Gogglebox. Przed telewizorem **11.55** Szkoła - serial **12.55** Ukryta prawda **13.55** Królowe życia - serial **15.45** Express **16.05** COOL turyści **16.35** Szokujące potrawy **17.45** Express **18.00** Walk the Line. Prosto do celu **19.00** Królowe życia - serial **19.45** Express **20.00** Pogoda **20.05** Królowe życia - serial **20.35** Gogglebox. Przed telewizorem **21.45** Express **21.58** Pogoda **22.00** Walk the Line. Prosto do celu **23.05** Królowe życia - serial **23.35** Królowe życia - serial **0.00** Królowe życia - serial

TV6

7.00 SuperLudzie Extra **7.10** Słoneczny patrol **10.00** Kobra - oddział specjalny **11.05** Galileo **12.05** Miodowe lata **14.00** Policjantki i Policjanci **15.00** Detektywi w akcji **16.00** Instrukcja kochania **17.00** Medicopter 117 **18.05** Miodowe lata **20.00** Galileo **21.00** Kryminalne zagadki Miami **23.00** Wikingowie

eprasa.pl 1003fcf98d

SOBOTA, 18.06

TVP 1

5.10 Klan (3957 - 3958) - telenowela
6.00 Magazyn Ekspresu Reporterów
7.00 Transmisja Mszy Świętej
7.40 Rok w ogrodzie
8.05 Rok w ogrodzie Extra
8.20 wojsko - polskie.pl (24)
8.45 Pełnosprawni - magazyn
9.15 59. KFPP w Opolu - Od Opola do Opola - Największe gwiazdy! Legendarne przeboje!
10.55 59. KFPP w Opolu - Folkowe Opole
12.20 Nevada Smith - western, USA, reż. Henry Hathaway, wyk. Steve Mc Queen, Karl Malden, Brian Keith, Martin Landau
14.30 Z pamięci - Tadeusz Mikulski
14.40 Okrasa łamie przepisy - Niezwykłe kluski z serem
15.10 Tacy byliśmy - Na opolskiej scenie
15.45 Alternatywy 4 (5) - serial
17.00 Teleexpress, Pogoda
17.30 Jaka to melodia?
18.30 Ojciec Mateusz (332) - serial
19.25 Sport, Wiadomości, Pogoda
20.15 59. KFPP w Opolu - Premiery
22.15 HIT 59. KFPP w Opolu - Dziewczyna szamana - 50. urodziny Justyny Steczkowskiej
23.20 59. KFPP w Opolu - Debiuty
1.30 Smak zemsty. Peppermint. - film akcji, USA, reż. Pierre Morel, wyk. Jennifer Garner, John Gallagher Jr, John Ortiz
3.05 Penicylina - rewolucja w medycynie - film dok.
4.00 Z pamięci - Tadeusz Mikulski
4.05 Zakończenie dnia

TVP 2

5.50 Barwy szczęścia (2593 - 2594) - serial
7.00 M jak miłość (1644) - serial
7.55 Pytanie na śniadanie
11.25 Rodzinny ekspres - Miłość rodzinna. powołanie i droga świętości - magazyn
12.00 Kino familijne - Heca w zoo - komedia, USA
14.00 Familiada - teleturniej
14.35 Koło fortuny - teleturniej
15.15 Szansa na sukces - Wielkie hity gwiazd Eurowizji - Abba i Celine Dion
16.20 Na dobre i na złe (840) - serial
17.20 Smaki świata s.III - po iberyjsku - magazyn
17.50 Słowo na niedzielę
18.00 Panorama
18.20 Va Banque s.II - teleturniej
18.45 Postaw na milion - teleturniej
19.35 Lajk!
20.00 HIT Weekend ostatniej szansy - komedia, Wielka Brytania, reż. Roger Michell, wyk. Lindsay Duncan, Jim Broadbent
21.45 Gold - film akcji, USA, reż. Stephen Gaghan, wyk. Matthew McConaughey, Edgar Ramirez
23.55 Show - komedia sensacyjna, reż. Maciej Ślesicki, wyk. Cezary Pazura, Joanna Pietrzak, Dorota Segda, Marian Dziędziel, Sonia Bohosiewicz
2.10 Zabić Irlandczyka - film fabularny, USA, Kanada, reż. Jonathan Hensleigh
3.55 Meta - film TVP, reż. Antoni Krauze, wyk. Asja Łamtiugina, Witold Pyrkosz, Henryk Hunko, Irmina Praszyńska
5.05 Zakończenie dnia

TVN 7

5.05 Szkoła
6.05 Wiza na miłość: dalsze losy
7.05 Wyluzuj, Scooby Doo! - serial
7.35 Szkoła moich koszmarów - film familijny, USA 2016
9.25 Ukryta prawda
13.25 Zbuntowana księżniczka - komedia, Francja, USA
15.25 Sknerus - komedia, USA 1994, reż. Jonathan Lynn
17.45 Sing - komedia, Japonia, USA 2016, reż. Garth Jennings
20.00 HIT Mumia powraca - film przygodowy, USA 2001, reż. Stephen Sommers, wyk. Brendan Fraser, Rachel Weisz, John Hannah, Arnold Vosloo
22.50 Co z oczu, to z serca - komedia kryminalna, USA 1998, reż. Steven Soderbergh, wyk. George Clooney, Jennifer Lopez, Ving Rhames, Don Cheadle, Dennis Farina, Isaiah Washington
1.20 Zbrodnie z pierwszych stron gazet
2.15 Druga strona medalu - talk show
2.45 NOC Magii

PULS

6.00 Castle - serial
7.00 Taki jest świat
8.00 Lombard: Życie pod zastaw - serial
12.00 Lombard: Życie pod zastaw - serial
16.00 Lombard: Życie pod zastaw - serial
20.00 HIT Rocky 3 - film akcji, USA 1982, reż. Sylvester Stallone, wyk. Burt Young, Carl Weathers, Hulk Hogan, Mr.T, Sylvester Stallone, Talia Shire
22.00 Pakt z mordercą - film sensacyjny, USA, Hiszpania, Niemcy 2017, reż. Jonathan Mostow, wyk. Allen Leech, Amy Landecker, Martin Compston, Odeya Rush, Sam Worthington
23.45 Bad Boy - film sensacyjny, 2020, reż. Patryk Vega, wyk. Andrzej Grabowski, Antoni Królikowski, Katarzyna Zawadzka, Maciej Stuhr, Małgorzata Kożuchowska
2.00 Biesiada na cztery pory roku
2.40 Taki jest świat
3.20 Menu na miarę
5.00 Dyżur

POLSAT

6.00 Nowy dzień z Polsat News
7.55 Noc w muzeum - film przygodowy, USA, Wielka Brytania
10.10 Ewa gotuje
10.50 Małolaty na obozie - komedia familijna, USA, 2007
12.45 Śluby gwiazd
13.10 Dr Emma
13.45 Drwale i inne opowieści Bieszczadu
14.40 Rolnicy. Podlasie
15.45 Więzienie
17.45 Chłopaki do wzięcia
18.15 Chłopaki do wzięcia
18.50 Wydarzenia, Sport, Pogoda
19.15 Prezydenci i Premierzy

20.00 HIT Piraci z Karaibów: Na krańcu świata - film przygodowy, USA, reż. Gore Verbinski, wyk. Johnny Depp, Geoffrey Rush, Orlando Bloom, Keira Knightley
23.45 Obcy - decydujące starcie - horror sci - fi, USA, 1986, reż. James Cameron, wyk. Sigourney Weaver, Michael Biehn, Carrie Henn, Jenette Goldstein
2.45 Ciche miejsce - horror, USA, 2018, reż. John Krasinski, wyk. Emily Blunt, John Krasinski, Millicent Simmonds, Noah Jupe
4.40 Disco Gramy

TVN

5.45 Uwaga!
6.00 Kuchenne rewolucje
7.00 Wymarzone ogrody
7.30 Polowanie na ogród
8.00 Dzień Dobry TVN - magazyn
11.30 Na Wspólnej Omnibus - serial
13.25 Lego Masters
15.00 Przez Atlantyk
16.05 Kobieta na krańcu świata
16.45 Wymarzone ogrody
17.20 Polowanie na ogród
17.55 Kuchenne rewolucje
19.00 Fakty, Sport, Pogoda
19.45 Uwaga!

20.00 HIT Gorący temat - film obyczajowy, USA, Kanada 2019, reż. Jay Roach, wyk. Charlize Theron, Nicole Kidman, Margot Robbie, John Lithgow, Allison Janney, Malcolm McDowell
22.20 Charlie St. Cloud - film obyczajowy, USA 2010, reż. Burr Steers, wyk. Kim Basinger, Zac Efron, Charlie Tahan, Amanda Crew, Ray Liotta
0.35 Tsunami zombie - horror, USA 2019, reż. Anthony C. Ferrante, wyk. Ian Ziering, Erich Chikashi Linzbichler, Cheree Cassidy, Angie Teodora Dick
2.15 Uwaga!
2.30 NOC Magii
3.45 Kto was tak urządził

TRWAM

14.35 Nieznani bohaterowie **15.25** Słowo życia **15.30** Wierzę w Boga **16.00** Informacje dnia **16.10** Zbrodnie UPA w Dylągowej **17.00** Z Parlamentu Europejskiego **17.25** Święty na każdy dzień **17.30** Wolność Słowa **17.55** Poczet Wielkich Polaków **18.00** Anioł Pański **18.05** Informacje dnia **18.15** Rozmowy niedokończone **19.25** Święty na każdy dzień **19.30** Manna z Nieba **19.45** Modlitwa z telefonicznym udziałem dzieci **20.00** Informacje dnia **20.20** Różaniec **20.50** Myśląc Ojczyzna **21.00** Apel Jasnogórski **21.20** Informacje dnia **21.40** Polski Punkt Widzenia **22.00** Głos serca **22.45** To nic takiego

SUPER POLSAT

6.00 SuperLudzie **7.00** Psi patrol **10.00** Nasz nowy dom **11.00** #JesteśmyDlaDzieci **11.30** Serca dwa **12.00** Kopernik była kobietą **13.00** Przetrwaj i Wygraj 2022 **13.30** Świat według Kiepskich **15.00** Lassie - film familijny **17.05** Ninja Warrior Polska **19.00** Świat według Kiepskich **20.00** Gala FEN 40/Ostróda **0.00** Resident Evil: Retrybucja - horror sci - fi, Niemcy, Kanada, USA, Francja, Wielka Brytania, 2012, reż. Paul W.S. Anderson, wyk. Milla Jovovich, Sienna Guillory, Michelle Rodriguez, Aryana Engineer **2.00** Festiwal Weselnych Przebojów - Mrągowo 2017 **4.00** Nasz nowy dom **5.00** Na ratunek 112

TVP SPORT

6.30 Boks - Gala PZB Suzuki Boxing Night 16 **8.40** Siatkówka kobiet - Liga Narodów. Belgia - Polska **11.30** Stan futbolu **13.00** Dart - World Cup of Darts, Frankfurt nad Menem - Dzień 3, cz. 1 **17.05** Boks - Gala PZB Suzuki Boxing Night 16 - walka wieczoru **17.55** Pływanie - MŚ, basen 50m, Budapeszt - Dzień 1 **20.30** Boks - Gala MMA Armia Fight Night **20.40** Boks - Gala MMA Armia Fight Night - **0.15** Dart - World Cup of Darts, Frankfurt nad Menem - Dzień 3, cz. 2 **2.25** Boks - Gala w Nowym Jorku. Edgar Berlanga - Alexis Angulo **3.30** Boks - Gala w Nowym Jorku.

TTV

8.35 Gogglebox. Przed telewizorem **9.45** Express **10.05** MądrzeJEMY z Katarzyną Bosacką **10.35** Szokujące potrawy **11.35** Gorączka złota **12.45** Najgorsze polskie tatuaże **13.25** Pilna Usterka **13.35** Damy i wieśniaczki. PL **14.35** Gogglebox. Przed telewizorem **15.45** Express **16.00** Gogglebox. Przed telewizorem **17.05** Usterka **17.45** Express **18.05** Dobra robota **19.10** Królowe życia - serial **19.45** Express **20.00** Damy i wieśniaczki. PL **21.00** Królowe życia - serial **22.00** Walk the Line. Prosto do celu **23.05** Gogglebox. Przed telewizorem

STOPKLATKA

7.55 Komisarz Rex - serial **9.55** Hudson i Rex - serial **10.50** Czterej pancerni i pies cz. 7 - 8 - serial **12.55** Kokon - film sci - fi **15.30** Totalna magia - film fanatsy **17.40** Bitwa pod Wiedniem - dramat historyczny **20.00** Karmazynowy przypływ - dramat wojenny **22.15** Porachunki - komedia kryminalna

TV 4

6.00 Galileo **11.05** Bitwa o Midway - dramat wojenny **13.55** STOP Drogówka **14.55** Co się naprawdę wydarzyło? **16.00** Food Factory **17.00** Policjantki i Policjanci **22.00** Sprawiedliwi - Wydział Kryminalny **0.00** Monstrum - horror, USA, 2014, reż. Brett Simmons **1.45** Ucho Prezesa **2.25** Disco Polo

TV6

6.00 Detektywi w akcji **7.00** Zoo po godzinach **8.00** Ich własna liga - komediodramat **10.40** Ryzykanci **11.40** Ryzykanci **12.40** Anatomia głupoty według Richarda Hammonda **13.40** Medicopter 117 **18.00** Columbo **20.00** Galileo **21.00** Kryminalne zagadki Miami **23.00** Wikingowie

NIEDZIELA, 19.06

TVP 1

7.00 Transmisja Mszy Świętej
8.00 Tydzień
8.30 Zakochaj się w Polsce
9.05 Weterynarze z sercem
9.45 59. KFPP w Opolu
11.50 Między ziemią a niebem
12.00 Anioł Pański
12.15 Między ziemią a niebem
12.50 Życie według świętego Jana Pawła II - Kościół
13.15 BBC w Jedynce - Wodopój. Afrykańska oaza zwierząt
14.15 Przyrodnik na tropie - Sójka
14.40 59. KFPP w Opolu - Największe przeboje
15.25 Z pamięci - Ignacy Chrzanowski - felieton
15.40 Alternatywy 4 (6) - Gołębie - serial
17.00 Teleexpress, Pogoda
17.30 Jaka to melodia?
18.30 Komisarz Alex - serial
19.25 Sport, Wiadomości, Pogoda
20.15 59. KFPP w Opolu - Tych lat nie odda nikt - 70 lat Telewizji
22.30 59. KFPP w Opolu - To już lato! czyli wakacyjne opolskie przeboje
0.25 HIT 24 godziny po śmierci - film akcji, USA, Chiny, Republika Południowej Afryki, reż. Brian Smrz, wyk. Tanya van Graan, Paul Anderson, Ethan Hawke
2.10 Fatalny skok - film fabularny, USA, reż. Charles Burmeister, wyk. Val Kilmer, Marg Helgenberger, Wilmer Walderrama
3.40 Żyć pełnią życia - film dok.
4.40 Z pamięci - Ignacy Chrzanowski - felieton
4.45 Zakończenie dnia

TVP 2

5.20 Barwy szczęścia (2595 - 2597) - serial
7.00 M jak miłość (1645) - serial
7.55 Pytanie na śniadanie
12.00 Kino familijne - Zegar Czarnoksiężnika - film fantasy, Kanada, Indie, USA, reż. Eli Roth, wyk. Jack Black, Cate Blanchett, Owen Vaccaro, Kyle MacLachlan, Colleen Camp
14.00 Familiada - teleturniej
14.35 Koło fortuny - teleturniej
15.15 Szansa na sukces. Eurowizja Junior - Finał
16.10 Big Music Quiz - teleturniej
17.05 Lajk!
17.30 Rodzinka.pl (264) - Jesteśmy razem - serial
18.00 Panorama
18.20 Va Banque s.II - teleturniej
18.50 Na sygnale (362 - 363) - serial
20.00 HIT Wolny strzelec - dramat, USA, reż. Dan Gilroy, wyk. Jake Gyllenhaal, Rene Russo, Bill Paxton, Kevin Rahm, Riz Ahmed
22.05 Ślady zbrodni - thriller, USA, reż. Renny Harlin, wyk. Samuel L. Jackson, Ed Harris, Eva Mendes, Luis Guzman
23.50 Kino bez granic - Obietnica poranka - dramat, Francja, reż. Eric Barbier, wyk. Pierre Niney, Charlotte Gainsbourg, Didier Bourdon
2.10 Chemia - dramat, reż. Bartosz Prokopowicz, wyk. Agnieszka Żulewska, Tomasz Schuchardt, Eryk Lubos, Danuta Stenka, Adam Woronowicz
3.55 Rodzinka.pl - serial

TVN 7

5.05 Szkoła
6.05 Wiza na miłość: dalsze losy
7.05 Wyluzuj, Scooby Doo! - serial
7.35 Beethoven III - film familijny
9.35 Ukryta prawda
12.45 Był sobie chłopiec - komediodramat, Wielka Brytania
14.55 Sing - komedia, Japonia
17.20 Mumia powraca - film przygodowy, USA 2001, reż. Stephen Sommers, wyk. Brendan Fraser, Rachel Weisz, John Hannah, Arnold Vosloo
20.00 HIT Londyn w ogniu - film sensacyjny, USA, Wielka Brytania, Bułgaria 2016, reż. Babak Najafi, wyk. Gerard Butler, Aaron Eckhart, Morgan Freeman, Radha Mitchell
22.15 Gra o przeżycie - film sensacyjny, USA 1994, reż. Ernest Dickerson, wyk. Ice - T, Rutger Hauer, Gary Busey, Charles S. Dutton, F. Murray Abraham
0.15 Zbrodnie z pierwszych stron gazet
1.20 Druga strona medalu - talk show
2.50 NOC Magii

PULS

6.00 Prawdziwe motywy - serial
9.05 Żandarm w Nowym Jorku - komedia, Francja 1965
11.25 Żandarm się żeni - komedia, Francja 1968
13.05 Mój książę z bajki - film przygodowy, 2020
15.25 W imię króla - film przygodowy, USA, Kanada, Niemcy
17.45 Asterix i Obelix: Misja Kleopatra - komedia, Francja
20.00 Forteca 2, USA 2022
22.05 HIT 13 dzielnica - film akcji, Francja 2004, reż. Pierre Morel, wyk. Bibi Naceri, Cyril Raffaelli, Dany Verissimo - Petit, David Belle, Tony D'Amario
23.50 Snajper 2 - film akcji, USA 2002, reż. Craig R. Baxley, wyk. Bokeem Woodbine, Dennis Hayden, Erika Marozsán, Tom Berenger
1.25 Dyżur
2.40 Taki jest świat
3.20 Biesiada na cztery pory roku
4.00 Napisała: Morderstwo - serial
5.00 Rodzinny interes - serial

POLSAT

6.00 Nowy dzień z Polsat News
9.00 Świt jeźdźców smoków
9.40 Małolaty na obozie - komedia familijna, USA, 2007
11.35 Smerfy 2 - film familijny, USA, 2013, reż. Raja Gosnell
13.45 Asterix i Obelix: W służbie Jej Królewskiej Mości - komedia przygodowa, Francja, Hiszpania, 2012, reż. Laurent Tirard, wyk. Gérard Depardieu, Edouard Baer, Guillaume Gallienne, Vincent Lacoste
16.00 Jak rozpętałem II wojnę światową cz. 3 - Wśród swoich - komedia wojenna, Polska, 1970, reż. Tadeusz Chmielewski
17.40 Nasz nowy dom
18.50 Wydarzenia, Sport, Pogoda
19.30 Państwo w Państwie
20.00 Kabaret na żywo. Młodzi i Moralni

22.05 HIT Kochaj albo rzuć - komedia, Polska, 1977, reż. Sylwester Chęciński, wyk. Władysław Hańcza, Wacław Kowalski, Anna Dymna, Irena Karel
0.50 Piraci z Karaibów: Na krańcu świata - film przygodowy, USA, reż. Gore Verbinski, wyk. Johnny Depp, Geoffrey Rush, Orlando Bloom, Keira Knightley

TVN

5.35 Uwaga!
5.55 Kuchenne rewolucje
6.55 Nowa Maja w ogrodzie
7.25 Akademia ogrodnika
7.30 Tak smakuje dziękuję
8.00 Dzień Dobry TVN - magazyn
11.30 Co za tydzień - magazyn
12.00 Człowiek ze stali - film przygodowy, USA, Kanada, Wielka Brytania 2013, reż. Zack Snyder
15.05 Robin Hood - film przygodowy, USA, Wielka Brytania 2010, reż. Ridley Scott
17.55 Kuchenne rewolucje - program kulinarno - rozrywkowy
19.00 Fakty, Sport, Pogoda
19.45 Uwaga!

20.00 HIT Łowca czarownic - film przygodowy, USA, Chiny, Kanada 2015, reż. Breck Eisner, wyk. Vin Diesel, Rose Leslie, Elijah Wood, Ólafur Darri Ólafsson, Rena Owen, Michael Caine
22.15 Człowiek z blizną - film sensacyjny, USA 1983, reż. Brian De Palma, wyk. Al Pacino, Steven Bauer, Michelle Pfeiffer, Mary Elizabeth Mastrantonio, Robert Loggia, F. Murray Abraham, Harris Yulin
1.40 Kuchenne rewolucje
2.35 Uwaga!
2.50 NOC Magii

TRWAM

15.00 Wieś - to też Polska **16.00** Informacje dnia **16.10** Koncert życzeń **16.45** Prawda a Historia **17.00** Zostań Żołnierzem RP **17.15** Sekrety mnichów **17.30** Sól Ziemi **17.55** Poczet Wielkich Polaków **18.00** Anioł Pański **18.05** Informacje dnia **18.15** Rozmowy niedokończone **19.25** Święty na każdy dzień **19.30** Opowieści z Księgi Cnót **20.00** Informacje dnia **20.20** Różaniec **20.50** Święty na każdy dzień **21.00** Apel Jasnogórski **21.20** Informacje dnia **21.40** Retrospekcja **21.45** Stan Bezpieczeństwa Państwa **21.55** Święta Rita z Casci **23.00** Jak my to widzimy **23.30** Tam, gdzie Bóg płacze

SUPER POLSAT

6.00 SuperLudzie **7.00** Psi patrol **10.00** Polacy za granicą **11.00** Karate Kid - film familijny **13.50** Klik: i robisz, co chcesz - komedia **16.05** Niesamowity Spider - Man - film sci - fi **19.00** Świat według Kiepskich **20.05** Niesamowity Spider - Man 2 - film USA, 2014, reż. Marc Webb, wyk. Andrew Garfield, Emma Stone, Jamie Foxx, Dane DeHaan **23.00** Chętni na kasę - film sensacyjny, USA, 2010, reż. John Luessenhop, wyk. Matt Dillon, Paul Walker, Idris Elba, Jay Hernandez **1.15** Kabaretowa Ekstraklasa **1.30** Backdoor - wyjście awaryjne **2.00** Polacy za granicą **4.00** Nasz nowy dom **5.00** Na ratunek 112

TVP SPORT

6.00 Boks - Gala Bokserska. Amir Khan vs. Danny Garcia, USA **8.00** Lekkoatletyka - mityng EAA Silver, Madryt, Wielka Brytania **9.50** Wioślarstwo - PŚ - Poznań **10.00** Wioślarstwo - PŚ - Poznań **14.55** Dart - World Cup of Darts, Frankfurt nad Menem - Dzień 4, cz. 1 **17.00** Jeździectwo - Skoki przez przeszkody - CSI Poznań - relacja **17.55** Pływanie - MŚ, basen 50m, Budapeszt - Dzień 2 **20.05** Dart - World Cup of Darts, Frankfurt nad Menem - Dzień 4, cz. 2 **23.00** Sportowy Wieczór **23.40** Boks - Gala MMA Armia Fight Night **1.40** Boks - Gala PZB Suzuki Boxing Night 16 **3.50** Sporty walki - Gala MMA

TTV

8.35 Gogglebox. Przed telewizorem **9.45** Express **10.05** Gogglebox. Przed telewizorem **11.05** Gorączka złota **12.10** Najgorsze polskie tatuaże **12.55** Królowe życia - serial **13.40** Walk the Line. Prosto do celu **14.40** Gogglebox. Przed telewizorem **15.45** Express **16.05** Gogglebox. Przed telewizorem **17.05** Walk the Line. Prosto do celu **17.45** Express **18.00** Królowe życia - serial **18.25** Królowe życia - serial **18.55** Królowe życia - serial **19.45** Express **20.00** Damy i wieśniaczki. PL **21.00** Gogglebox. Przed telewizorem **22.00** Walk the Line. Prosto do celu **23.05** Down the road - serial **23.55** Nic do ukrycia

STOPKLATKA

11.55 Przygody Merlina - serial **13.45** Hidalgo - ocean ognia - film przygodowy **16.35** Pracująca dziewczyna - film obyczajowy **18.50** Poirot: Express do Plymouth - film kryminalny **20.00** Za jakie grzechy, dobry Boże? - komedia **22.00** Resident Evil - horror **23.55** Zabij mnie, glino - film sensacyjny

TV 4

11.00 Galileo **12.00** Legenda Zorro - film przygodowy **14.45** Zakazane królestwo - film przygodowy **16.55** Gwiazdy Kabaretu **18.00** STOP Drogówka **19.00** Galileo **20.00** Zaginiony świat: Park jurajski - film przygodowy **22.40** Wielka ucieczka **23.40** Seks, historia najnowsza - film dok.

TV6

6.00 Detektywi w akcji **7.00** Zoo po godzinach **8.00** Columbo **10.00** Moneyball - dramat biograficzny **12.50** Zagniewani młodociani - komedia **14.40** Gwiazdy Kabaretu **15.00** Policjantki i Policjanci **20.00** Galileo **21.00** Agenci NCIS: Los Angeles **23.00** Operacja Chromit - dramat historyczny

eprasa.pl 1003fcf98d

HOROSKOP

WODNIK

W poniedziałek i wtorek lepsza passa, przekonasz innych do swoich zamierzeń, pociągniesz za sobą ludzi. W środę i czwartek zyskasz przyjaciół, a w pracy nie będą mieć dla ciebie słów uznania. W piątek spełnią się plany i marzenia, daj sobie czas na to, co najważniejsze, inne sprawy odłóż na potem. Weekend może być czasem próby dla nowego uczucia. Zadbaj o spokój, ciekawy temat do rozmów, rozrywkę.

RYBY

W poniedziałek pamiętaj o swoim bezpieczeństwie. Nie szukaj przygód, niech ci się nie zachce zgrywać bohatera. Zaufaj intuicji. We wtorek przypływ gotówki, ale i wytężonej pracy. Ktoś dotąd dość oficjalny wobec ciebie nagle stanie się przyjacielski - i będzie to obiecujący początek. W środę i czwartek trzeba zakasać rękawy i nadrobić zaległości. W piątek - relaks i przygoda! Weekend pracowity, ale ucieszy cię to.

BARAN

W poniedziałek i wtorek czekają cię niezwykłe wyzwania. Sprostasz im, jeśli poprosisz o pomoc. W środę uczucia wezmą górę, uważaj tylko, by nie powiedzieć za wiele. Może niektóre sprawy zechcesz jednak zachować w tajemnicy? W czwartek i piątek w pracy postęp, w domu spokój. Sporo miłych spotkań z przyjaciółmi. W weekend chyba nie uda ci się uniknąć większych porządków w domu.

BYK

W poniedziałek uważaj na siebie i osoby sobie podległe. Wykorzystaj logikę i spokój, bo sprawy będą wyglądały trochę inaczej, niż są w rzeczywistości. We wtorek, środę i czwartek masz wszelkie dane po temu, by wybrnąć z kłopotów, zarobić pieniądze, zdobyć czyjeś uznanie lub serce. Interesy i praca będą dominować. W piątek łatwo dogadasz się z kimś dotąd „trudnym". Weekend masz pełen miłych wrażeń i działania.

BLIŹNIĘTA

W poniedziałek bardzo dokładnie wywiązuj się z tego, co obiecałeś i nie narażaj się nikomu. Wieczór spędź w domu, nie szukaj przygód. We wtorek i środę miłość może przyjść do samotnych, a doskonały biznes objawić się tym, którzy cierpią na brak pracy i pieniędzy. Ale nie kupuj kota w worku. Czwartek i piątek będą wypełnione bieganiną, pilnymi sprawami. Uda się je załatwić. W weekend wypoczniesz.

RAK

W poniedziałek trzeba mieć oczy dookoła głowy. Sporo spraw będzie wymagało bardzo uważnego i szybkiego rozwiązania. Unikaj tłumów, nie wdawaj się w gorące dyskusje. We wtorek i środę łatwiej będzie okazywać uczucia, a wszelkie spory warto gasić w zarodku. W pracy w czwartek czeka cię uznanie. W piątek ciągły pośpiech cię zmęczy. W weekend zadbaj o siebie, odpocznij, idź na spotkanie.

LEW

W poniedziałek będziesz nastawiony bojowo, a krytycznych uwag los ci nie oszczędzi. Nie daj się zbić z tropu, pamiętaj o swoich mocnych stronach, nie wdawaj się w spory. We wtorek - udane posunięcia w sprawach mieszkaniowych, krok do przodu w karierze, możesz wejść do grupy, o której od dawna marzyłeś. Od środy do piątku spokój, cisza, miłe wypełnianie obowiązków. W weekend będzie niezwykle.

PANNA

W poniedziałek ktoś, za kim nie przepadasz, okaże się bardzo pomocny. Uważaj za kierownicą, unikaj sporów. We wtorek i środę nie kieruj się w ocenie stereotypami, dostrzeż to, co ludzie skrywają. Miłość nie jest nieosiągalna, a ktoś bardzo chce się z tobą zaprzyjaźnić... W czwartek i piątek trzeba się sporo ruszać, biegać, załatwiać. Nie odpuść sobie pracy. Weekend spokojny, twórczy, pojawią się sprawy do przemyślenia.

WAGA

W poniedziałek i wtorek kłopotliwe mogą okazać się kontakty z innymi, nadepniesz komuś na odcisk, pojawią się stare sprawy, podmiecione pod dywan. Nie udawaj głupiego, przyznaj się do błędu, a szybko wyjdziesz na prostą. W środę i czwartek sprawnie rozdzielisz pracę, znajdziesz czas dla siebie i ukochanych osób. W piątek miły odpoczynek i ciekawe rozmowy. W weekend będziesz tytanem myśli i działania.

SKORPION

W poniedziałek nie mów tego, co ślina na język przyniesie. Panuj nad sobą we wszystkich dziedzinach życia, to nie czas na pokazywanie, kto tu rządzi. We wtorek i środę zdobędziesz uznanie kogoś, do kogo ciągnie cię serce. Nie wstydź się uczuć. W czwartek i piątek zainteresujesz się czymś niezwykłym, ktoś powie coś miłego, co na długo zapadnie w duszę. Weekend rodzinny, spokojny.

STRZELEC

W poniedziałek dasz się poznać od najlepszej strony. Uważaj na pochlebców, unikaj przygodnych kontaktów. Nowa znajomość może nie być aż tak dobra. We wtorek i środę zmiany w domu. Dobre czy złe - to zależy od twojej interpretacji. Ostatecznie wyjdą ci na zdrowie. W czwartek i piątek poczujesz zew wolności, chęć wyrwania się za wszelką cenę. Tylko czy ta cena nie jest za wysoka? Weekend pracowity.

KOZIOROŻEC

W poniedziałek i wtorek poczujesz się wolną osobą. Ale to jeszcze nie koniec pracy nad pewnym ważnym zadaniem, nie zapomnij dopracować szczegółów. Sukces będzie wtedy wyraźniejszy. W środę i czwartek będzie się wiele działo. Uda ci się do swoich racji przekonać innych. Na solidnych podstawach zaczniesz tworzyć coś nowego. W weekend będziesz panem sytuacji. Zadbaj o ruch na powietrzu i o sam na sam z miłością.

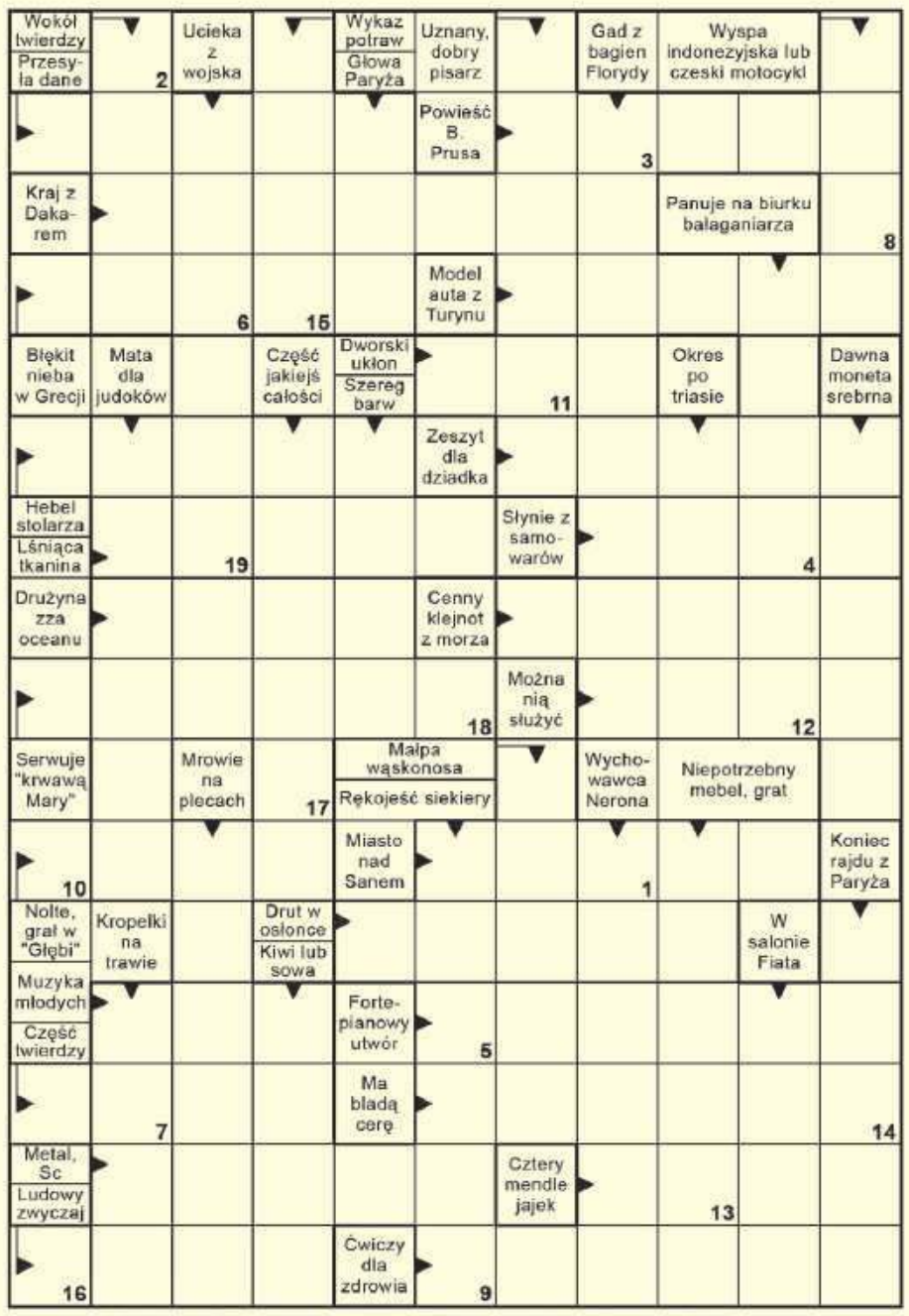

Litery z pól ponumerowanych utworzą rozwiązanie końcowe.

1	2	3	4	5	6	7	8	9	10	11	12	13	14	15	16	17	18	19

SPONSOREM NAGRODY JEST
Fest food BOX
509 556 354

Rozwiązanie krzyżówki z numeru 23 (2022) brzmi: **„Mazurskie wspomnienia"**. Spośród wszystkich osób, które wysłały poprawne odpowiedzi, wybraliśmy pana **Marcina Jaroszka z Chełma.** Po odbiór nagrody zapraszamy w godz. 9–16 w terminie dwóch tygodni od momentu publikacji nazwiska zwycięzcy na łamach Super Tygodnia Chełmskiego. Warunkiem wzięcia udziału w konkursie jest przysłanie rozwiązania krzyżówki. Hasło wraz z kuponem należy dostarczyć do redakcji (w ciągu 5 dni od daty wydania) – pocztą, osobiście lub wrzucić do skrzynki ogłoszeniowej z logo Super Tygodnia. **Do wygrania talon na mega czekoladowe ciasto od Fest Food Box - 509 556 354.**

KRZYŻÓWKA
nr 24 (2022)
super tydzień chełmski

OFERTY DLA SAMOTNYCH SERC

691 Ewa

Szatynka, 45 lat, 156 cm wzrostu, rozwiedziona, oczy piwne. Poznam pana do stałego związku.

693 Stefania

Wdowa po 60, na emeryturze, szuka pana o dobrym sercu, z poczuciem humoru, wesołego, kulturalnego, bez nałogów, zmotoryzowanego, na emeryturze, lubiącego zwierzęta. Do stałego związku i zamieszkania u mnie. Proszę o listy z numerem telefonu.

694 Ewa

60-latka, wolna bez zobowiązań, pozna pana w podobnym wieku do stałego związku.

695 Barbara Weronika

Mam 62 lata, jestem wdową na emeryturze nauczycielskiej, ale nie zamierzam zamknąć się w czterech ścianach. Wciąż czuję się młodo i atrakcyjnie. Jestem niezależna, bez zobowiązań, optymistycznie nastawiona do świata i ludzi. Jestem kreatywna i wesoła. Lubię nowe wyzwania, kontakt z naturą, spacery. Uwielbiam muzykę i taniec. Zbudowałam wspaniałe relacje ze swoimi dorosłymi dziećmi. Mam we Włodawie własny dom z ogrodem. Pragnę poznać interesującego, kulturalnego pana od 50+. Numer telefonu przyspieszy kontakt.

696 Łukasz

39-letni kawaler, mieszkający w Białej Podlaskiej pozna panią (może być z dzieckiem). Nie piję alkoholu, dbam o porządek, mam dobry charakter i serce. Lubię dzieci i chciałbym założyć rodzinę. Oczekuję szacunku i wierności. Numer telefonu przyspieszy spotkanie.

697 Halinka

Wdowa po 60, na emeryturze, z własnym domem szuka mężczyzny o dobrym sercu, na emeryturze, zmotoryzowanego, wesołego, z poczuciem humoru, do stałego związku i zamieszkania u mnie. Panom z ZK dziękuję.

Potrzebujesz bratniej duszy, towarzystwa, miłości?

Przyślij do naszej redakcji swoją ofertę, napisz o swoich oczekiwaniach i pragnieniach.

List wyślij na adres redakcji. Każda oferta otrzyma swój numer kontaktowy, np: 001, 002. Nie będziemy podawać w gazetach nazwisk ani adresów osób składających oferty.

W liście w kilku słowach opowiedz o sobie: jak masz na imię, w jakim jesteś wieku, gdzie mieszkasz, jakie masz zainteresowania, dlaczego szukasz partnerki lub partnera i jakie masz wobec niego wymagania. Jeśli chcesz, możesz przysłać swoje zdjęcie, które uatrakcyjni ofertę.

Czytelnicy zainteresowani daną ofertą i osobą, powinni napisać do niej list, a do korespondencji dołączyć pustą kopertę ze znaczkiem pocztowym. Na pustej kopercie napisać numer oferty/osoby, do której mamy ten list odesłać. Redakcja będzie punktem kontaktowym dla osób, które zechcą się ze sobą poznać.

KUPON nr 24
Oferty dla samotnych
Aby oferta ukazała się w gazecie, należy dołączyć do niej oryginalny kupon z aktualnego numeru.

eprasa.pl 1003fcf98d