OSIEDLE PROBUS
III ETAP
NAJLEPSZA LOKALIZACJA W OŁAWIE
SPRZEDAŻ: Oława, ul. Opolska 7 (SANIT)
tel. 782 580 996
www.osiedleprobusa.olawa.pl
REKLAMA

■ W Oławie będą odkomarzać

s. 4

■ Nowy basen. Znamy ceny

s. 11

RADIO-TAXI OŁAWA
196-33
lub 71-303-96-33
24 h - DOJAZD BEZPŁATNY
REKLAMA

OLAVIA TAXI
506 444 777
REKLAMA

MAX TAXI
695 603 603
REKLAMA

EC24 OŁAWA TAXI
PRZEWÓZ OD 1 DO 8 OSÓB
tel. 666 666 146
REKLAMA

NIE DZIELIMY

pow!atowa

GAZETA POWIATOWA-WIADOMOŚCI OŁAWSKIE WWW.GAZETA. OLAWA.PL INDEX 324280 ISSN 1509-0809 13 CZERWCA 2019, NR 24 (1361), CENA 3,10 ZŁ 8% VAT

ZAMIAST ZABIĆ, pozwól ŻYĆ

Katarzyna Chruściel kocha psy i nie chce, by trafiały do lasu. Dlatego przed swoim domem w Miłocicach stworzyła okno życia

- Jeśli chcesz wywieźć psa do lasu lub go zabić, przywieź go do mnie

Kamil Tysa

s. 23

VIII OŁAWSKI ZLOT POJAZDÓW ZABYTKOWYCH
23·06·19
DARMOWY WJAZD
MIASTECZKO RUCHU DROGOWEGO

TO WIEDZ, ŻE W DNIACH OSTATECZNYCH NASTANĄ TRUDNE CZASY. ALBOWIEM LUDZIE UMIŁOWALI BARDZIEJ ROZKOSZE TEGO ŚWIATA NIŻ BOGA.
21 CZERWCA 2019
godz. 18:00
CENTRUM SZTUKI
OŁAWA ul. Młyńska 3
SALA KONFERENCYJNA
II PIĘTRO
- ZAPRASZAMY -
TEL. 608 692 343
ogłoszenie płatne

PPHU M. SZCZEPAŃSKI Sp. J.
SKŁAD OPAŁU
RATY PROMOCJA 0,5% MIESIĘCZNIE
OŁAWA UL. RÓŻANA 21
TEL. 71-313-48-92
JELCZ- LASKOWICE
UL. INŻYNIERSKA 1
TEL. 71-381-12-04
WIOSENNA OBNIŻKA CEN WĘGLA!!
REKLAMA

9 771509 080008 24

eprasa.pl 1045c5b0e2

Wstępniak, czyli...

...komu order

Jak jestem z dziećmi w „McDonald's", czyli w popularnym „maku", z nadzieją wpatruję się w te dwa słowa nad kasą: „zamów order". I niemal zawsze się zastanawiam, komu ten order zamówić. Bo samemu sobie to jednak trochę głupio. W tym tygodniu bezapelacyjnie order należałby się staroście Brezdeniowi za to, że nie uległ łatwej pokusie i wytrwał na swojej pozycji (zakładam, że miał coś do powiedzenia w tej sprawie), zamiast wybrać się na chwilę do Warszawy. Oczywiście z punktu widzenia opozycji źle zrobił, czemu wyraz oprócz byłego posła Romana Kaczora dali liczni komentatorzy internetowi, rozgrzewając na chwilę łącza, bo przecież gdyby wziął ten poselski mandat, to otworzyłby furtkę do walki o stołek starosty, czyli szansę na nowe przetasowanie w Radzie Powiatu. Z punktu widzenia swojej kariery politycznej starosta zrobił jednak dobrze, bo co to za mandat na cztery miesiące, z czego dwa przypadające na wakacje. Nic by nie zdążył zdziałać, zapewne nawet medialnie by nie zaistniał, a od października i tak wszystkich nas czeka nowa sytuacja polityczna.

Moje zamówienie jednak nie trafi do starosty. Przypomniałem sobie bowiem komunikat prasowy, który dotarł do mnie z opóźnieniem - na chwilę wyjeżdżałem z kraju, więc unikałem sieci. Otóż dowiedziałem się, jak to na posiedzeniu sztabu kryzysowego w sprawie podtopień w Małopolsce premier Morawiecki przyznał się do rządowego wpływu na nasz klimat. - Tak jak na początku maja modliliśmy się o deszcz, to teraz módlmy się, żeby ten deszcz przestał padać - mówił premier. I nagle mnie olśniło. Jakby grom z jasnego nieba trzasnął i huraganem poprawił! O, ja głupi! Z milionami maluczkich naiwnie dotąd wierzyłem naukowcom, że to globalne ocieplenie zmienia klimat, więc jak najszybciej trzeba uciekać od węgla, wprowadzać tę elektromobilność, budować wiatraki na morzu itp. itd. Tymczasem - jak się okazuje - to premier i jego ekipa modlitwami raz wzbudzają deszcz, innym razem przynoszą suszę. Na razie jeszcze, jak widać, nie mogą się dobrze wstrzelić, więc albo podtopienia, albo susze im wychodzą, ale kto wie, może przy odpowiednim treningu modlitewnym... Na to akurat w Polsce zawsze klimat idealny. Trzeba tylko popracować nad odpowiednią gorliwością, aby zamiast śmiertelnego upału było po prostu ciepło, zamiast huraganu powiał wicherek, a zamiast ulewnych i długotrwałych deszczy powodujących powodzie popadało dokładnie tyle, ile trzeba. Jakie to proste! W każdym razie dziś na termometrze za oknem znak, że ostatnimi wieczorami premier musiał gorąco modlić się o ciepło, ale chyba znów lekko przesadził z zaangażowaniem, więc za chwilę przyjdzie mu wyrównywać klimat modlitwami o chłody.

Pędzę pod te tabliczki ze słowami „zamów order". Już wiem, dla kogo. I za co.

JERZY KAMIŃSKI

Nie będzie POSŁEM

Agnieszka Herba

Starosta nie ukrywał, że to była trudna decyzja. Ogłosił ją na konferencji prasowej

OŁAWA

Życie i polityka

Tę decyzję starosta podejmował przez kilka tygodni

Po tym jak Beata Kempa (PiS) została wybrana do Parlamentu Europejskiego, starosta miał zająć jej miejsce w Sejmie. - To dla mnie wielki zaszczyt i dopełnienie mojej pracy samorządowej - mówi. - Dziękuję za ponad 5500 głosów, które zostały na mnie oddane w 2015 roku w wyborach do Sejmu.

Zdzisław Brezdeń 6 czerwca zwołał konferencję prasową. Tydzień wcześniej dopytywany przez dziennikarzy nie chciał powiedzieć, co postanowił. Nie chciał, bo wtedy jeszcze nie wiedział. - Po głębokim namyśle i kilku krótkich nocach postanowiłem nie przyjmować mandatu posła - mówi. - Chciałem przeprosić tych, którzy być może czują się zawiedzeni. Jestem jednak przekonany, że ta decyzja w obecnej sytuacji jest właściwa i jedyna.

Dlaczego? - W wyborach samorządowych uzyskałem ponad 2000 głosów, co stanowi dla mnie ogromne zobowiązanie, dzięki temu po raz trzeci pełnię zaszczytną funkcję starosty oławskiego. Zawsze traktowałem pracę jako służbę, przede mną jest kilka rozpoczętych projektów, między innymi modernizacja dróg samorządowych, rozwiązanie problemu transportu publicznego na terenie powiatu, uruchomienie modernizacji kompleksu budynków Domu Pomocy Społecznej, wprowadzenie drugiego etapu reformy szkolnictwa ponadpodstawowego.

Starosta dodał, że nad podjęciem decyzji zastanawiał się kilka tygodni, ostateczną podjął 3 czerwca po przeprowadzeniu szeregu rozmów z osobami zaangażowanymi w politykę krajową, regionalną, lokalną. Miał też na uwadze różne uwarunkowania koalicyjne w samorządzie powiatowym, a także kalendarz polityczny najbliższych czterech miesięcy. Zadeklarował, że będzie kandydował w wyborach parlamentarnych planowanych jesienią. - Oczywiście jeśli Prawo i Sprawiedliwość uzna, że mogę w nich wziąć udział i wspomóc listę wyborczą - dodał.

(AH)

Nasze truskawki i borówki uprawiamy tradycyjną metodą gruntową na naturalnym oborniku dzięki temu owoce są zawsze ŚWIEŻE, ZDROWE I ZAJADAJĄ SIĘ NIMI DZIECI.

Zapraszamy do zakupów **HURTOWYCH** po kontakcie tel. 692 471 877 i **DETALICZNYCH**:
- **Oława, ul. Strzelna - ul. Kilińskiego** (owoce prosto z plantacji - punkt sprzedaży bezpośredniej)
- **Plantacja Wyszonowice** - punkt sprzedaży bezpośredniej

Gospodarstwo Rolne Marek Kromplewski,
Wyszonowice 8, 57-120 Wiązów, tel. 692 471 877, email: kontakt@markowaborowka.pl

REKLAMA

Komentarz do decyzji Pana Starosty Zdzisława Brezdenia o nieprzyjęcie mandatu posła RP

ZMARNOWANY GŁOS

Informację o nieprzyjęciu mandatu posła RP przez Pana Starostę **Zdzisława Brezdenia** przyjąłem z dużym zaskoczeniem i niedowierzaniem.

Startując w wyborach do Sejmu RP, pan Brezdeń doskonale zdawał sobie sprawę z faktu, jak ważne dla każdego samorządu jest posiadanie posła ze swojego terenu. W swojej kampanii wyborczej wielokrotnie zapewniał o swoim zaangażowaniu na rzecz rozwoju powiatu oławskiego oraz pozyskaniu środków na obwodnicę Oławy.

Uważam, że odrzucając przyjęcie mandatu Zdzisław Brezdeń lekceważy nie tylko swoich wyborców, którzy oddali na niego głos w wyborach parlamentarnych, ale również pozbawia miasto i powiat oławski realnego wsparcia ze strony rządu. Przyjmując mandat miałby o wiele większe możliwości działania i pozyskania środków finansowych z budżetu Państwa, aniżeli jako starosta.

Pan Starosta, jako członek Stowarzyszenia na rzecz budowy obwodnicy Oławy, a także poseł w rządzie, w którym PIS ma większość, mógłby dokończyć, to co się niestety dotychczas mimo wielu starań Mi nie udało, a mianowicie rozpocząć pracę nad budową obwodnicy Oławy. Mógłby pozyskiwać środki na rozwój powiatu i poprawę infrastruktury. Przecież w tej kadencji powiatu nie ma przewidzianych żadnych dużych, skomplikowanych inwestycji.

Panie Starosto,
dlaczego nie chce Pan teraz przyjąć mandatu, a zamierza się o niego ubiegać w październiku? Czyżby patrzył się Pan tylko na swoje korzyści finansowe? A może po odrzuceniu teraz mandatu już nie zostanie pan wpuszczony przez partię na listy?

Szanowny Panie Starosto,
uważam, że jako samorządowiec powinien Pan przyjąć mandat i walczyć o sprawy dla naszego miasta i powiatu w Sejmie, a nie skupiać się na swoich korzyściach.

Roman Kaczor
Poseł VI i VII Kadencji
Sejmu RP

OGŁOSZENIE PŁATNE

eprasa.pl 1045c5b0e2

arch. rodzinne

Zaginął Adam Szaukształ z Jelcza-Laskowic

Gdzie jest Adam?

JELCZ-LASKOWICE

18-latek zniknął 5 czerwca. Rodzice ostatni raz widzieli go o piątej rano, spał w swoim pokoju

Kiedy wrócili z pracy przed godz. 19.00, Adama nie było. - Syn do tej pory nie nawiązał z nikim z rodziny kontaktu - mówi podinsp. Alicja Jędo z KPP w Oławie.

Chłopak ma 178 cm wzrostu, jest szczupły, włosy krótkie, ciemny blond. Na lewym oku ma oznaki bielactwa - brew i rzęsy koloru białego. W momencie zaginięcia mógł być ubrany w czarne, sportowe, krótkie spodenki do kolan (nike lub adidas), koszulkę typu t-shirt oraz czarne adidasy. Nosi okulary w niebieskiej oprawie. Mógł również posiadać czarno-zielony plecak z popielatymi szelkami. Zabrał niebieski rower marki Kross.

Osoby, które wiedzą, gdzie może przebywać Adam, proszone są o kontakt z KP w Jelczu-Laskowicach, pod numerem telefonu 71-31-81-597 lub z KPP w Oławie, numer dyżurnego: 71-38-17- 200 (222).

11 czerwca, kiedy oddawaliśmy ten numer do druku, Adama wciąż nie było.

(AH)

Oławskie Centrum Odszkodowań

- Wypadki komunikacyjne
- Wypadek przy pracy
- Zakażenie szpitalne
- Skuteczna likwidacja szkód z OC,AC,NW

mgr Wojciech Pawłowski

731 97 97 97 ul. 3 Maja 8B/3, 55-200 Oława www.odszkodowania.olawa.pl

- obsługa prawna firm, windykacja, szkolenia BHP, p.poż
- porady prawne, sprawy karne, cywilne, rodzinne, gospodarcze

REKLAMA

Ma związek z przestępstwem?

OŁAWA

Ważne

6 czerwca włamano się do domu przy ulicy Różanej. Ten mężczyzna był widziany w pobliżu tego miejsca

Zarejestrowała go kamera monitoringu miejskiego. Policja prosi osoby, które rozpoznają tego człowieka, mają informacje o zdarzeniu lub widziały, jak na przykład ktoś obserwuje domy przy PKP, aby koniecznie skontaktowały się z oławską policją - 71 38 17 217, 71 38 17 200.

Podinsp. Alicja Jędo podkreśla, aby nie zostawiać uchylonych balkonów i okien, bo przestępcy uwielbiają z tego korzystać. Zwraca uwagę na jeszcze jeden podstawowy problem. Mieszkańcy publikują zdjęcia z wakacji na portalach społecznościowych. - Robią to w dniu wyjazdu albo pokazują, że właśnie leżą na plaży - mówi. - Złodziej tylko czeka na takie informacje. Nie wolno tego robić! Jeśli już musimy pochwalić się tym, gdzie wypoczywaliśmy, zróbmy to, ale jak już będziemy w domu. Pamiętajmy też, żeby o opiekę nad mieszkaniem podczas wyjazdu poprosić zaufanego sąsiada lub kogoś z rodziny.

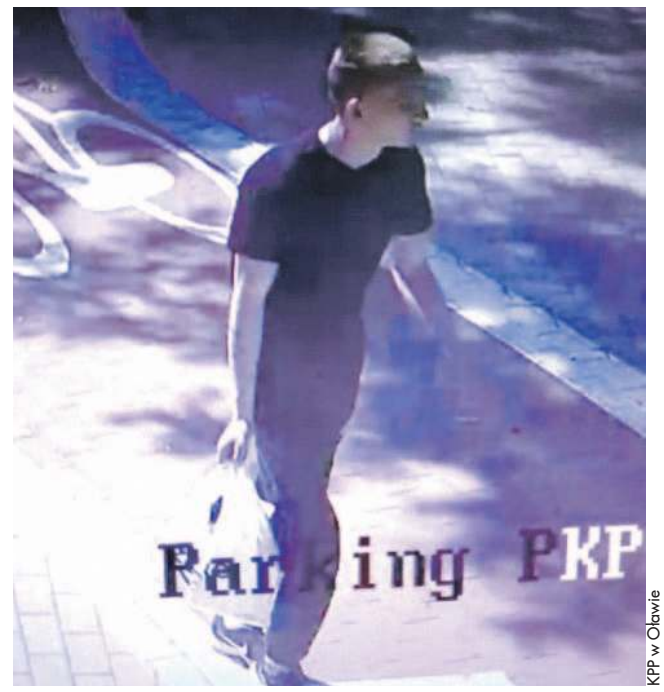

KPP w Oławie

Rozpoznajesz tego człowieka? Koniecznie zadzwoń na policję

OŁAWA

Z sesji

Remont Rynku będzie trwał

Jest wykonawca drugiego etapu rewitalizacji oławskiego Rynku

Do końca czerwca ma się zakończyć, trwająca blisko rok, rewitalizacja południowej pierzei oławskiego Rynku. Prace są na finiszu, ale to nie koniec remontu nawierzchni śródmieścia. Wykonawca zadania - Polskie Surowce Skalne sp. z.o.o. Grupa Budowlana z Wrocławia, wygrała przetarg na realizację drugiego etapu rewitalizacji Rynku obejmującego pierzeję północną. Prace mają się rozpocząć na początku lipca, a zakończyć w czerwcu 2020.

Pierwszy etap rewitalizacji kosztował 3 190 243 zł brutto. Za drugi miasto zapłaci 5 342 536 zł brutto. Na pierzei północnej oprócz wymiany nawierzchni asfaltowej na kostkę granitową przewidziana jest budowa studni i fontann oraz miejsc do wypoczynku z ławeczkami, a także ogródków gastronomicznych.

(WK)

fot. UM Oława

Pierzeja północna po remoncie - wizualizacja

POWIAT

Zatrzymany

Okradł kobietę „na wyrwę"

24-latek z gminy Oława był już karany, ale to nie powstrzymało go przed popełnieniem kolejnego przestępstwa

Plan miał prosty. Wybrać ofiarę, podjechać rowerem i zabrać torebkę. Błyskawicznie go zrealizował, ale równie szybko zadziałała policja. - Funkcjonariusze kryminalni po usłyszeniu komunikatu o kradzieży torebki na tzw. „wyrwę" natychmiast zareagowali - mówi podinsp. Alicja Jędo z KPP w Oławie. - Porozmawiali z poszkodowaną, ustalili rysopis sprawcy i kierunek, w którym odjechał. Na obrzeżach miasta zauważyli podejrzanego rowerzystę. Zatrzymali go i przeszukali. Miał przy sobie skradzione łupy: portfel z pieniędzmi (prawie 600 zł), telefon komórkowy i dowód osobisty kobiety.

- Za tego typu przestępstwo grozi kara pozbawienia wolności do lat 5, ale 24-latek popełnił je w warunkach recydywy, dlatego w więzieniu może spędzić nawet do 7,5 roku.

Złodziej był już karany za przestępstwa narkotykowe oraz przeciwko życiu i mieniu.

(AH)

KPP w Oławie

Działał w warunkach recydywy, dlatego tym razem kara będzie wyższa

POLECAM NA OSTUDZENIE EMOCJI

W związku z drobnym incydentem, do jakiego doszło 6 czerwca na ulicy Kasprowicza, przepraszam kolegę Krzysztofa Kłapkę za to, że wyzwolilem u niego niekontrolowane (jak myślę) niekoleżeńskie zachowanie. Jako zadośćuczynienie polecam na ostudzenie emocji przeczytanie ,,ze zrozumieniem" tekstu, a w nim wyciągu z ustawy z 20.06.97 r. według stanu na 1.05.2006r. plus zmiany ,,prawo o ruchu drogowym", objaśnione w kodeksie drogowym autorstwa Zbigniewa Drexlera art. 47 p.1 pp.3 p.2 pp.1 i 2.

Proszę odstąpić od donosu i nie odwzajemniać odczuć.

Z koleżeńskim pozdrowieniem
Marek Rokicki

ogłoszenie płatne

DACOPPA
PUNKTY KASOWE
NAJTAŃSZE PRZELEWY
NATYCHMIASTOWE
TYLKO U NAS SM ODRA, ZWiK, REMONDIS ZA DARMO!
Abonament OTVK-1 zł
TUTAJ RACHUNKI OPŁACA SIĘ NAJTANIEJ
1. ul. Chrobrego 33 a (sklep firmowy Brudnik)
2. ul. 1 Maja 22/V (deptak)
3. ul. Chrobrego 20 f (pod wieżowcem obok PKS)
4. pl. Szymanowskiego 30 (obok marketu JAKUB)
5. Jelcz-Laskowice, ul. Oławska 25 (Intermarche)
SERDECZNIE ZAPRASZAMY!

REKLAMA

eprasa.pl 1045c5b0e2

OŁAWA

Obiecali, ale nie zrobili

NIĘ BĘDZIE MOŻNA skręcić w lewo?

Tego najbardziej boją się mieszkańcy Nowego Otoku. - Jeśli tak się stanie, to będzie ogromne utrudnienie - mówi Renata. - Będziemy protestować!

Galerię Quick Park otwarto pod koniec listopada 2017 roku. Zanim to się stało, były spore problemy, zmieniał się inwestor i wszystko wisiało na włosku. Teraz w drodze na zakupy może pojawić się kolejne utrudnienie. Dolnośląska Służba Dróg i Kolei chce zlikwidować możliwość skrętu w lewo w ulicę Południową. Jadąc od torów przy ulicy Wiejskiej to zjazd na galerię, ale również na całe osiedle. Dlaczego DSDiK chce takiego zakazu? Inwestor otrzymał pozwolenie na budowę galerii pod warunkiem, że wybuduje zjazdy. Do tej pory tego nie zrobił.

- Przebudowa zjazdu stanowiła warunek skomunikowania galerii handlowej z drogą wojewódzką nr 396 - czytamy w piśmie DSDiK. - Pozostawienie zjazdu w obecnym stanie powoduje zagrożenie bezpieczeństwa ruchu drogowego. Podczas objazdu drogi przez służby utrzymaniowe stwierdzono znaczną ilość pojazdów skręcających od torów kolejowych do obiektu. Budowa dodatkowych pasów, a w szczególności lewoskrętu, miała udrożnić obecny ruch. Mając powyższe na uwadze, pozostawienie istniejącego zjazdu do ul. Południowej nie jest możliwe. Celem działania zarządcy drogi jest wyeliminowanie powyższego zagrożenia.

Czas na odpowiedź i podjęcie decyzji DSDiK dało do 31 maja. Pismo z informacją o sytuacji trafiło 22 maja również do UM Oława. Zapytaliśmy, co w tej sprawie można zrobić? - Nie jesteśmy stroną tego postępowania, to sprawa między DSDiK i inwestorem, który nie wywiązał się ze swoich obowiązków - mówi Lilla Rzadkowska, sekretarz miasta. - Mimo to bardzo zależy nam, aby mieszkańcy na tym nie ucierpieli. Jesteśmy świadomi, że to będzie duże utrudnienie, jeśli nie będzie możliwości skrętu w osiedle. Na bieżąco monitorujemy sprawę.

Na razie jednak nie ma konkretnych decyzji, bo - jak udało nam się ustalić - DSDiK do 11 czerwca nie otrzymała od inwestora odpowiedzi ani nawet zwrotnych potwierdzeń odbioru pisma. Prawdopodobne, że jeśli w dalszym ciągu nie będzie reakcji, pojawi się zakaz skrętu w lewo. Do tematu wrócimy.

Sprawą zainteresowała się radna miejska Magdalena Ziółkowska, na swoim facebookowym profilu opublikowała treść pisma DSDiK. Mieszkańcy szybko zareagowali. Oto kilka wybranych komentarzy:

@

Z jednej strony rzeczywiście to niedopuszczalne, że wykonawca galerii olał temat i nie wykonał lewoskrętu. Z drugiej strony ograniczenie dostępności skrzyżowania znacząco uderzy w galerię, bo po prostu ludzie wkurzeni utrudnionym dojazdem, za drugim razem odpuszczą sobie wizytę, a co za tym idzie zmniejszą się wpływy. Jednak szkoda, że to wszystko kosztem mieszkańców, a nie samej galerii. A może zamknąć drogi wjazdowe na parkingi galerii?!

@

Przepraszam bardzo, ale DSDiK chce zamknąć wjazd na osiedle? Nowy Otok to nie jest tylko i wyłącznie galeria!

@

Tak, DSDiK ma prawo zamknąć wjazd. Ale zamknięty będzie tylko lewoskręt od strony Oławy, prawoskręt od strony Gaju Oławskiego będzie nadal dostępny.

@

Którędy niby mieszkańcy ulicy Południowej i okolic mają dojeżdżać do domu?

@

Utwardzonym polniakiem od strony Jaczkowic lub jechać na Gaj Oławski.

@

Jechałam wczoraj tym polniakiem. 20 km/h. Cudownie. Mam nadzieję, że to jakieś chore żarty. Dramat.

@

Będziemy skręcać koło stacji benzynowej, jechać domkami, później rozrytym przez gazociąg polniakiem, a na koniec ulicą iście księżycową.

@

To chyba jakiś żart.

@

Tak, to żart właściciela galerii QP, który nie wybudował lewoskrętu mimo, że miasto budując wcześniej ciąg pieszo-rowerowy przygotowało mu na to miejsce. Zysk przede wszystkim, reszta się nie liczy.

(AH)

Uwaga!

Za tydzień gazeta już we wtorek! W pierwszych sklepach pojawi się wieczorem.
Wraz z nią dodatek - „Gazeta na zlot".

(RED)

Już gryzą.

Miasto odkomarza

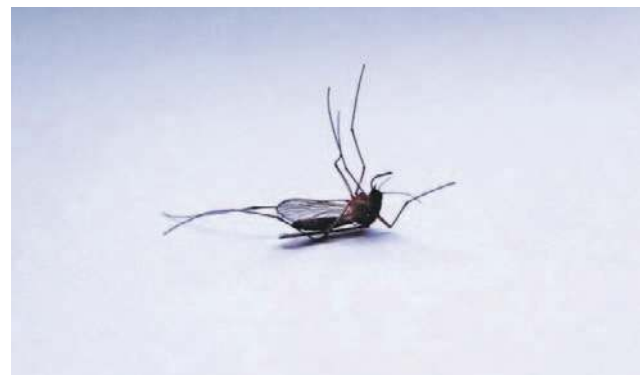

Agnieszka Herba

Jeżeli odkomarzanie z ziemi nie przyniesie efektu, miasto zleci opryski z samolotu

OŁAWA

Znów atakują

Od kilku dni komary mocno dokuczają. Mieszkańcy pytają, czy planowane są opryski

- Proszę o poruszenie bardzo ważnej kwestii związanej z życiem w powiecie oławskim - mówi Julia. - Ewentualnie o umieszczenie w rubryce „minus". Po godzinie 19.00 jest mnóstwo komarów, a władze samorządowe nie zorganizowały po raz kolejny „oprysków". To zaniechanie z ich strony sprawia, że już w czerwcu ciężko jest wyjść z domu późnym popołudniem i wieczorem, a także otworzyć okno po zmroku, ponieważ jest mnóstwo komarów. Czy pana starosty, burmistrza i innych urzędników komary nie gryzą?

Miasto już zaczęło opryski terenów zielonych, między innymi Miasteczka i parku przy PKP, gdzie odbywała się impreza z okazji Dnia Dziecka. Planowane są kolejne działania.

- Akcja odkomarzania na terenie Oławy prowadzona jest co roku - mówi Katarzyna Bielec, zastępca naczelnika Wydział Gospodarki Komunalnej, Mieszkaniowej i Ochrony Środowiska.

- Już od początku wiosny jest prowadzane zwalczanie larw z większych zbiorników wody stojącej. Na przełomie maja/czerwca zostały przeprowadzone opryski metodą naziemną w parku i na terenach zielonych. Odkomarzanie naziemne będzie wykonywane na bieżąco. Jeżeli skuteczność oprysków taką metodą będzie niewystarczająca, to zostanie przeprowadzone odkomarzanie z powietrza.

(AH)

Magazynier ds. Produkcji

Miejsce pracy: Oława, Godzikowice (pow. oławski)

Eberspächer Climate Control Systems Sp. z o.o. to firma posiadająca **150-letnią historię w innowacyjności.** Tworzymy **nowatorskie** rozwiązania technologiczne dla rozwoju motoryzacji poprzez produkcje ogrzewania postojowego i klimatyzacji do pojazdów produkowanych na całym świecie. Obecnie poszukujemy pracowników do oddziału w Godzikowicach (gmina Oława).

OPIS STANOWISKA:

- Przestrzeganie zasady FIFO przy przyjmowaniu i wydawaniu towaru
- Składowanie wyrobów gotowych w wyznaczonych miejscach
- Uczestnictwo podczas inwentaryzacji towaru
- Składowanie komponentów i pustych pojemników w wyznaczonych miejscach
- Dostarczanie komponentów na produkcję

WYMAGANIA:

- Gotowość do pracy w systemie zmianowym
- Bardzo dobra organizacja pracy
- Umiejętność pracy w zespole
- Dokładność, sumienność, obowiązkowość

OFERUJEMY:

Duże możliwości **rozwoju i kariery** · **Atrakcyjne** wynagrodzenie · **Wczasy** pod gruszą · **Szkolenia** i podnoszenie kwalifikacji · Umowa o pracę **bezpośrednio** z firmą Eberschpacher · **Opieka** medyczna · Karta **Multisport** · **Eventy** firmowe

Osoby zainteresowane prosimy o przesyłanie aplikacji na adres: **PL-OL-Rekrutacja@eberspaecher.com**

REKLAMA

Chcą budować stację paliw

OŁAWA

Z urzędu

Jest pomysł budowy stacji paliw przy zbiegu ulic Kutrowskiego i Iwaszkiewicza

Do Urzędu Miasta w Oławie wpłynął wniosek o wydanie decyzji środowiskowej dla budowy stacji paliw z instalacją do magazynowania i dystrybucji benzyn, oleju napędowego oraz LPG a także myjnią samochodową automatyczna i ręczną wraz z konieczną infrastrukturą.

Wydanie decyzji środowiskowej w tej sprawie trwa około trzy miesiące. I nie oznacza, że stacja w tym miejscu na pewno powstanie. Decyzja środowiskowa to tylko informacja czy dana inwestycja może być zrealizowana. Właścicielem działki na której miałaby stanąć stacja jest osoba prywatna.

(WK)

eprasa.pl 1045c5b0e2

By produkt był perfekcyjny, musi mieć serce

GMINA J-L

Działo się!

Kolejna edycja targów produktu lokalnego za nami. I tym razem było w czym wybierać

Mariola Biernaczyk w swoje produkty wkłada całe serce

Hitem Minkowic Oławskich są pierogi z kaszą gryczaną

9 czerwca Biskupice przesiąkały folklorem. Było go czuć niemalże wszędzie. Na scenie, przy stolikach, na stoiskach u wystawców, którzy prezentowali piękne rękodzieła, domowe potrawy i wypieki oraz zimne - także alkoholowe - napoje. Organizator, sołtys Biskupic Oławskich i radny RM Marek Starczewski podkreślał, że słoneczna aura towarzyszy targom zawsze. Mimo sobotniego załamania pogody, w niedzielę słońce dopisało. Frekwencja nie zawiodła. - W Biskupicach mieszkają dobrzy ludzie, opatrzność nad nami czuwa, więc zawsze jest fajnie - podkreślał Starczewski. - Wszyscy wystawcy, którzy zadeklarowali swój przyjazd, byli obecni, łącznie to prawie czterdziestu producentów z różnym produktem. Każdy jest wyjątkowy i wystawia to, co najlepszego potrafi sam wytworzyć. To jest siła naszego corocznego spotkania!

Początkowym założeniem organizatorów było pokazanie produktu lokalnego z powiatu oławskiego. Z biegiem lat impreza się jednak rozrosła. Obecnie można na niej zobaczyć produkty i zespoły z całego Dolnego Śląska, a czasem też z innych krańców Polski.

Wszystko rozpoczęło się o godz. 11:00. Wraz z upływem czasu ludzi przybywało, a produktów ubywało. Każdy chciał skosztować przysmaków, których nie dostanie w sklepie. Ochłodzić można się było piwem oraz wyjątkowym cydrem trzebnickim, który został wpisany na listę produktów tradycyjnych ministra rolnictwa i rozwoju wsi.

Alkohol w nieco mocniejszym wydaniu oferowała Mariola Biernaczyk, która od pięciu lat należy do stowarzyszenia Dobra Widawa. Jej jelczańsko-laskowickie nalewki ze względu na wyjątkowy smak i oryginalne, ozdobne butelki, mogą stanowić ciekawy prezent.

Śledzie w oleju z cebulką, z przyprawami, są delikatne w smaku, a tradycyjny, swojski, dobrze wypieczony chleb, zawiera duże ilości pożytecznych ziaren. - Często wraz ze stowarzyszeniem występuję na targach produktów regionalnych - mówiła Biernaczyk. - Dzisiaj mamy tego typu imprezę w Biskupicach Oławskich. Jestem tutaj czwarty raz i wystawiam swoje produkty. Piekę chleb na własnym zakwasie, z ziarnami. Do tego mam ze sobą nalewki. Są świetne do degustacji, ale także promocji gminy. Na każdej butelce jest naklejka, informująca że to nalewka jelczańsko-laskowicka, więc wszędzie, gdzie jestem, promuję naszą okolicę. Przy wytwarzaniu używam miodów z naszego regionu, a szczególnie miodu nawłociowego. Ma on zdrowotne właściwości i w połączeniu z naturalnym sokiem, tworzonym na bazie spirytusu, składa się na zdrowotną nalewkę. Zawsze jednak podkreślam, że nalewka będzie zdrowa, jeśli będziemy ją spożywać w umiarkowanych ilościach. Jeśli przesadzimy, może zaszkodzić! Zachęcam też do spróbowania śledzika, którego również robię na miodzie, z sokiem z cytryny, olejem i cebulą. Może on być świetną zagryzką do alkoholu.

Mariola Biernaczyk nalewki robi już ponad 25 lat. Produkt regionalny to jej pasja. Uwielbia gotować, chętnie działa dla ludzi. W swoją pracę wkłada całe serce, bo - jak mówi - jeśli dodamy serce, to smak zawsze będzie perfekcyjny!

Reprezentację Minkowic Oławskich zwykle tworzyło sołectwo. Tym razem ze wsparciem przyszli również członkowie niedawno powstałego stowarzyszenia „Nasze Minkowice". O stoisku pełnym domowych pyszności opowiedział nam Piotr Najgebaur: - Mamy wyroby kuchni regionalnej, mnóstwo słodkości. Największym hitem są pierogi z kaszą gryczaną. Podczas ostatniego jarmarku bożonarodzeniowego sprzedaliśmy je wszystkie w ciągu dwóch godzin. Tak ludziom smakowały, że pobiliśmy tym daniem wszystkich innych wystawców. W tym roku połączyliśmy siły i do Biskupic Oławskich przyjechaliśmy jako rada sołecka i stowarzyszenie. Działamy na rzecz naszej małej miejscowości. Robimy wszystko, żeby Minkowice były piękniejsze i staramy się rozkręcić życie kulturalne. Zorganizowaliśmy już trzy koncerty, a niebawem będziemy chcieli stworzyć teren rekreacyjny na działce przekazanej przez gminę. Impreza w Biskupicach to świetna okazja, żeby się zintegrować, ale też pokazać!

Lokalne produkty to nie wszystko. Od lat imprezie towarzyszy ludowa muzyka. Zespoły walczyły o Biskupicki Złoty Kłos. Przegląd podzielono na dwie kategorie. Wśród kapel wokalnych zwyciężyły „Naramianki". Drugie miejsce zajął zespół „Czeremcha" z Rudy, a trzecie „Domaszowianki" z Domaszowic.

W kategorii wokalno-instrumentalnej Biskupicki Złoty Kłos zdobyli „Świtezianie" z Jelcza-Laskowic. Na podium stanęli również „Niezapominajki" z Gromadki i „Leśne Echo" z Brzegu.

TEKST I FOT.: KAMIL TYSA
ktysa@gazeta.olawa.pl

Biblioteka „Koronka"
zaprasza na promocję książki
„Ziemia Oławska Tradycja a Współczesność"
17 czerwca (poniedziałek)
godz. 18[00]
Czytelnia - Ratusz II piętro
W spotkaniu uczestniczyć będą autorzy artykułów.

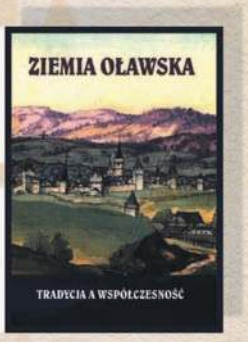

KASACJA POJAZDÓW
STAL-FOX
- OFERUJEMY NAJLEPSZE CENY - GOTÓWKA
- WYSTAWIAMY WSZYSTKIE ZAŚWIADCZENIA
- ZAPEWNIAMY DARMOWY TRANSPORT

Oława, ul. Zielna 26, tel. 510 148 426
REKLAMA

REKLAMA

eprasa.pl 1045c5b0e2

Kamil Tysa

Tadeusz jest dumny ze swoich róż

RÓŻE bez pozwolenia. Ale jakie piękne!

Tadeusz w Oławie mieszka od dwóch lat. Gdy posadził na podwórku róże, urzędniczka zapytała o „pozwolenie"

- Niedawno zamieszkałem przy ul. Browarnianej - opowiada. - Pod moimi oknami jest ogródek, dotychczas zaniedbany, pełen chaszczy. Pomyślałem, że to uporządkuje i troszkę ogarnę. Posadziłem dziesięć róż i dwa hibiskusy. Pielęgnuje je i podlewam. Chcę, żeby było ładniej. Na naszej ulicy i w naszym mieście!

Wcześniej Tadeusz mieszkał we Wrocławiu. Tam miał swój ogródek. Kocha róże i inne kwiaty. W Oławie również nie ma zamiaru siedzieć bezczynnie. Należy do klubu seniora, śpiewa w chórze. Teraz mieszka w bloku, ale chce, by było ładnie i przyjemnie: - Sąsiedzi bardzo się uciszyli. Słyszałem, jak mówią, że „ten nowy" zrobił porządek i posadził piękne kwiaty. Pewnego dnia wybrałem się jednak do Urzędu Miejskiego i poprosiłem o skoszenie trawy. Powiedziałem, żeby pracownicy uważali, ponieważ posadziłem kwiatki. Na to pani urzędniczka zapytała, czy mam pozwolenie na sadzenie róż. Zdziwiłem się i odpowiedziałem, że niczego złego nie zrobiłem, by potrzebować zgody. Myślę, że urzędnicy powinni mnie pochwalić, bo dbam o nasze wspólne miasto!

Ostatecznie trawa została skoszona, a kwiatki nienaruszone. Tadeusz zaprasza obsługującą go urzędniczkę, by zobaczyła, jak poprawiła się estetyka ulicy Browarnianej. Czy i tym razem otrzyma pytanie o pozwolenie?

(KT)

(-) MINUS

arch. Czytelnika

Chcą trawy

Jedni piszą do redakcji, że trawa nieskoszona, drudzy narzekają, że w ogóle jej nie ma

- Tak wygląda ul. Kasprowicza po remoncie kanalizacji - pisze Daniel. - Zero zieleni, pustynia, kurz i toalety dla psów. Wspólnota odbija piłeczkę do miasta i odwrotnie. Jedna z bardziej zaniedbanych części miasta.

(AH)

POWIAT

Warsztaty dla uczniów

UCZYLI się o bezpieczeństwie

Jak ważne jest zapinanie pasów bezpieczeństwa podczas jazdy samochodem i co dzieje się z poduszką powietrzną podczas zdarzenia drogowego? To tylko niektóre pytania padające na warsztatach bezpieczeństwa

Bezpłatne zajęcia na temat bezpieczeństwa zorganizowała w tym roku szkolnym w ponad 30 placówkach powiatów oławskiego i brzeskiego oławska fabryka Autoliv. - Celem była edukacja w zakresie bezpieczeństwa i zwiększenie świadomości dzieci w tym zakresie - mówi prowadząca zajęcia Małgorzata Mazur. - Podczas zajęć dzieci poznawały produkty i systemy zabezpieczeń wykorzystywane w ruchu drogowym i ratujących ludzkie życie, oraz zasady i przepisy, których należy przestrzegać, by nie ulec wypadkowi i nie narażać siebie oraz innych.

Zajęcia były organizowane w formie nagradzanych zabaw, przez co dzieci chętnie się angażowały i brały w nich udział.

(WK)

fot. M.Mazur

Dzieci podczas warsztatów bezpieczeństwa poznawały przepisy drogowe i przedmioty ratujące ludzkie życia

Jasna Góra i Kresy

ebykowski@gazeta.olawa.pl

Edward Bykowski

Mieszkają w różnych krajach, różnie patrzą na życie i świat. Łączą ich kresowe korzenie, które pozostały na ziemiach, utraconych przez Polskę, po drugiej wojnie światowej. Minęło prawie 75 lat, ale nie gaśnie pamięć o Kresach, o wypędzonych z ojcowizny i ich potomkach. Kresowianie spotykają się licznie od lat na Jasnej Górze, w pierwszą niedzielę lipca. Pielgrzymują ze wszystkich kontynentów, żeby wyrazić podziękowanie i pokłonić się Królowej Polski. Tak tytułował Matkę Najświętszą król Jan Kazimierz, składając śluby przed obrazem Matki Boskiej Łaskawej, w katedrze lwowskiej, 1 kwietnia 1656.

XXV Światowy Zjazd i Pielgrzymka Kresowian, 7 lipca, rozpocznie godz. 9.30 nabożeństwo dziękczynno-błagalne, w centralnej nawie jasnogórskiego sanktuarium, przed cudownym obrazem Matki Boskiej Częstochowskiej. Po nabożeństwie będą prezentowane patriotyczno-religijne akcenty, na terenie klasztornych wałów. Potem obrady zjazdu, w dużej auli. Także zwiedzanie Jasnej Góry, nazywanej duchową stolicą Polski.

W rzeszy pątników nie zabraknie mieszkańców oławskiego powiatu. W większości wywodzą się z pokolenia, które tu znalazło swoją „drugą ojczyznę", po wysiedleniu z utraconych Kresów. Podobnie jak w poprzednich latach, oławskie Stowarzyszenie Miłośników Kresów Wschodnich organizuje 7 lipca wyjazd na pielgrzymkę do Częstochowy. Zgłoszenia są przyjmowane telefonicznie (nr 727 834 230 - Michał Wagner). Decyduje kolejność zgłoszeń. Koszt podróży - 40 zł (płatne przy wsiadaniu do autobusu). Wyjazd o godz.6.00, sprzed dworca PKS Oława.

*

Młodzież szkolna skończyła rok nauki, otrzymała świadectwa, zaczyna wakacje. Każdy ma różne plany oraz możliwości wykorzystania dziewięciu tygodni. Z ideą szacunku dla Kresów i historii kojarzy się wyjazd młodych Dolnoślązaków z opiekunami, na Ukrainę, w ramach akcji „Mogiłę pradziada ocal od zapomnienia!" Grupa uczniów z Bystrzycy i Oławy wybiera się na dziesięć dni, na Podole. Będą odnawiali groby na polskich cmentarzach - w Złoczowie, Uszni i Rumnie. Zwiedzą zabytki i ślady polskiej historii, m.in. lwowską katedrę i cmentarz „Orląt Lwowskich". Także z królewską rodziną Sobieskich...

PRENUMERATA

Wersja elektroniczna Gazety Powiatowej - Wiadomości Oławskie dostępna na

eGazety.pl prasa bez granic

eprasa.pl wydania

powiatowa GAZETA POWIATOWA - WIADOMOŚCI OŁAWSKIE

eprasa.pl 1045c5b0e2

MEDYCYNA DALEKIEGO WSCHODU!

Buddyjska metoda rewolucją w walce z nieustającym bólem

Pan Dariusz (l. 68) z Mrągowa nie był zachwycony, gdy syn dał mu neorefleksyjne wkłady, które miały pomóc mu w złagodzeniu bóli zwyrodnieniowych stawów. Wyśmiał je i nie chciał ich nosić – wszystko zmieniło się, gdy przez ból nie mógł samodzielne pójść do toalety...

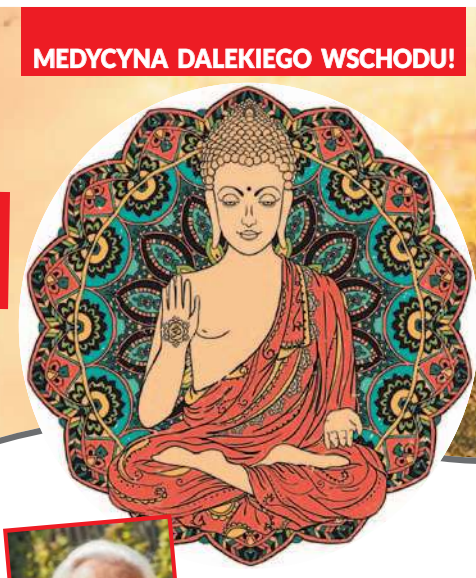

Pan Dariusz szybko pożałował, że zakpił z pomysłu syna, ponieważ ku jego zdziwieniu **ból minął natychmiastowo i bezpowrotnie!**

„Wezmę pożyczkę, oddam wszystkie oszczędności, by pozbyć się tych ciągłych katuszy! Przepisywano mi już różne maści, tabletki i plastry, wszystko na nic… Od syna otrzymałem dwie pary neorefleksyjnych wkładów wykonanych z indyjskiego neodymium **(magnesy działające 20 razy silniej, niż popularne leki przeciwbólowe).** Od początku zastanawiałem się, czy to naprawdę może działać? Czego bym nie próbował, nic nie pomagało. „Ty stary głupku! Nie bądź naiwny! W co Ty próbujesz uwierzyć?! – pomyślałem, pukając się w głowę.

Przez ten diabelski ból doszło do tego, że żona musiała mi pomagać zakładać kapcie. Było naprawdę źle, nie miałem wyboru i zdesperowany musiałem spróbować.

Na wypadek, gdyby nie zadziałały, postanowiłem nosić wkłady po domu. Nie chciałem ryzykować, że ból sparaliżuje mnie na ulicy i znajdę się w potrzasku. Na co dzień wspomagam się kulą do chodzenia, często z bólu uginają się pode mną kolana i zdarza mi się upaść. Od kiedy włożyłem wkłady w kapcie, upłynęły trzy godziny. Wybiła dwunasta, to czas, by napić się kawy i rozwiązać krzyżówkę, taki mały rytuał. Poszedłem do kuchni, by wstawić wodę na kawę. Przechadzając się po niej, zorientowałem się, że kulę zostawiłem obok telewizora. Do kuchni muszę zejść po schodach, a dotarłem tam bez jej pomocy. Nie mogłem w to uwierzyć, bo od 10 lat nie opuszczałem jej na krok! To niesamowite, ale bez bólu doszedłem tam o własnych siłach! Dawno nie byłem w takim szoku! Zadzwoniłem do syna i powiedziałem – nie wiem, coś Ty mi dał, ale nie oddam tego cuda nikomu!" – wspomina podekscytowany Pan Dariusz.

Tajemnica pradawnej metody

Akupresura znana jest od wieków.

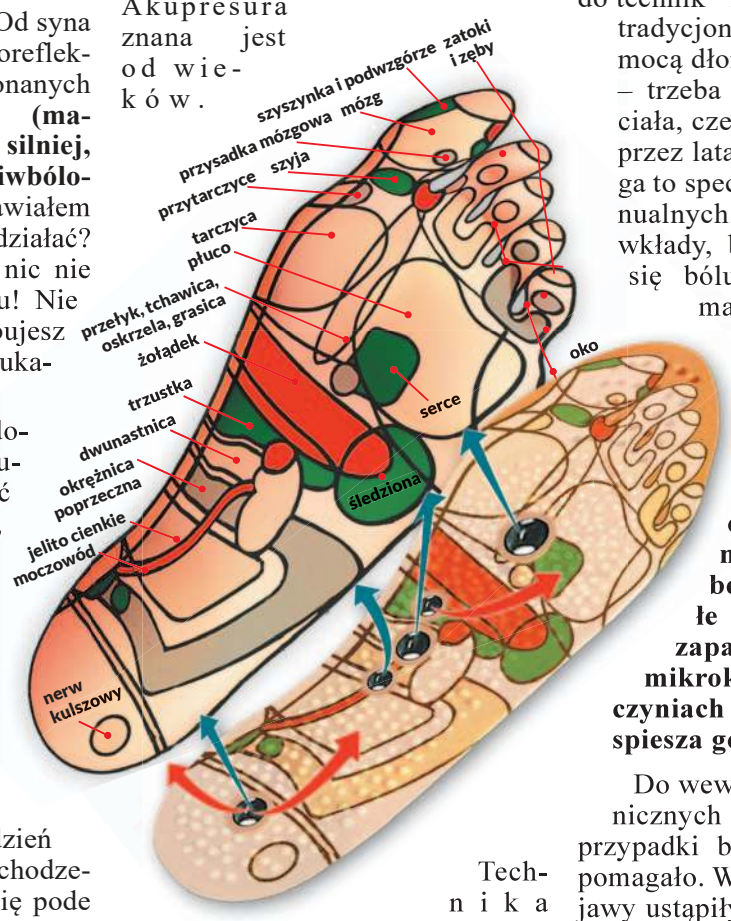

Technika ta rozwijała się w klasztorze Shaolin, gdzie Mnisi wykorzystując medycynę naturalną, opracowali mechanizm refleksologii. Uciskając odpowiednie fragmenty na stopie, mózg ludzki otrzymuje precyzyjną informację o lokalizacji wszelkiego rodzaju bólu, nie tylko kolan. **Pobudzając receptory, powoduje rozszerzenie naczyń krwionośnych na skórze, dzięki czemu dociera do nich większa ilość tlenu i substancji odżywczo-regeneracyjnych. Zmniejsza się napięcie mięśni, co niszczy dolegliwości, doszczętnie usuwając ból.**

Ogromną zaletą neorefleksyjnych wkładów jest potwierdzona badaniami skuteczność walki z każdym rodzajem bólu lub schorzenia. **To, czy bolą Cię kolana, biodra, kręgosłup, żołądek, wątroba, masz migrenę, niestrawność, czy zapalenie pęcherza nie ma znaczenia! Stymulując zakończenia nerwowe stopy, blokujemy przyczynę bólu, wyciszając jego impulsy i poprawiając pracę każdego organu!**

Specjalista do spraw refleksologii Yao Masuko, twórca wkładek wyjaśnia: „Przez tysiące lat refleksologia ograniczała się do technik manualnych. Do dziś tradycjonaliści robią to za pomocą dłoni, jednak po pierwsze – trzeba dokładnie znać mapę ciała, czego specjaliści uczą się przez lata, a po drugie – wymaga to specjalnych zdolności manualnych. Skonstruowałem te wkłady, by dać szansę pozbyć się bólu osobom, które nie mają możliwości wizyty u specjalisty (refleksologa bólu). **Poprzez wbudowane we wkłady magnesy, kuracja jest niezwykle szybka i precyzyjna. Nano-pole magnetyczne uderza bezpośrednio w obolałe tkanki, usuwa stany zapalne, a pobudzając mikrokrążenie krwi w naczyniach włosowatych przyspiesza gojenie się ran.**

Do wewnętrznych testów klinicznych wybraliśmy różne przypadki bólu, na które nic nie pomagało. W 76% przypadków objawy ustąpiły już pierwszego dnia, a **po tygodniu 97% badanych przestało odczuwać całkowicie każdy rodzaj bólu, bez względu na jego lokalizację.**

Wkładasz i po bólu ani śladu!

Nie ważne, czy sprawcą Twojego bólu jest artretyzm, reumatyzm, chroniczny ból głowy, stopa cukrzycowa, powypadkowy uraz, rwa kulszowa czy schorzenie innego z organów. Od teraz, by raz na zawsze pozbyć się bólu, wystarczy umieścić wkłady neorefleksyjne w butach i regularnie w nich chodzić. Połączenie odpowiednio dobranej, bezpiecznej siły nanoimpulsów i refleksologii pozwala nieprzerwanie korzystać z przeciwbólowej kuracji Yao Masuko, w domu, pracy, czy stojąc na mszy w kościele, przeciwdziałając ponad 40 przyczynom bólu.

UWAGA! Neorefleksyjne wkłady wielokrotnego użytku **utrzymują właściwości przeciwbólowe aż 60 lat** – gdy ból minie, zachowaj wkłady, by użyć ich ponownie na wypadek, gdyby dopadł Cię ból innego rodzaju. To bez znaczenia, czy zaboli Cię głowa, plecy, barki, wątroba czy skronie – przekonała się o tym jako jedna z pierwszych Pani Halina z Polanicy-Zdrój.

„Wstąpiło we mnie nowe życie!"

„Bóle dokuczały mi już praktycznie w każdym kawałeczku ciała. Pigułki przeciwbólowe przestały na mnie działać, a leczenie każdej bolącej części ciała kosztowało mnie majątek. Powoli traciłam nadzieję na normalne życie. Te same wkłady, ale o jeszcze większej mocy magnesów polecił mi lekarz. Twierdził, że mają blisko 100% skuteczności, a dodatkowo nie obciążą wątroby i nerek, tak jak to mają w zwyczaju wszelkiego rodzaju proszki. Po 15 dniach noszenia okazało się, że to nie były tylko puste słowa i kolejne czcze obietnice! To zdumiewające, ale gdyby nie te niepozorne neorefleksyjne wkłady, chyba zabiłby mnie ten wyniszczający ból! Znowu poruszam się normalnie, a po cierpieniu przez zniszczone latami pracy kolana, mięśnie, biodra, a nawet kręgosłup dzisiaj nie ma dosłownie ani śladu – to jest jakieś istne namaszczenie! Minął rok, odkąd korzystam z buddyjskiej metody i... Wszelkiego rodzaju bóle całkowicie odeszły w zapomnienie, a „uroki" starości chyba w końcu odesłałam na bezterminowy urlop!"

Halina C. (71 l.) z Polanicy-Zdrój

Wkłady neorefleksyjne zawierają magnesy wielokrotnego użytku, o mocy
970 Gaussów.
Umieszczasz je w butach i zapominasz o bólu.
Idealne do każdego rodzaju obuwia.

70% TANIEJ DLA PIERWSZYCH 150 OSÓB!
TYLKO do 20 czerwca 70% taniej!
Pierwsze 150 osób, które zadzwoni do 20 CZERWCA 2019 r., **dostanie 70% zniżki!** Otrzymasz wówczas przeciwbólowe wkłady neorefleksyjne o mocy 970Gs, wspomagające eliminowanie chronicznego bólu, tylko za ~~317 zł~~ 97 zł (przesyłka GRATIS)!
Zadzwoń: 81 300 32 17
Od poniedziałku do niedzieli: 8:00–20:00 (Zwykłe połączenie lokalne bez dodatkowych opłat)
REKLAMOWANE W TV
REKLAMA

eprasa.pl 1045c5b0e2

POWIAT

Do końca z nadzieją

Odeszła IZA Kawałko

Z chorobą płuc walczyła od 9 lat, mieszkańcy robili wszystko, aby pomóc jej wygrać ten nierówny bój

arch. rodzinne

Iza Kawałko odeszła 6 czerwca

Przez wiele lat mieszkanka Skrzypnika w ciszy walczyła z chorobą, nie prosiła publicznie o pomoc. Dopiero 6 września 2018 roku rodzina Izy zaapelowała o wsparcie. Nie było innego wyjścia. Płuca były wyniszczone wieloma latami choroby, dziewczyna walczyła o każdy oddech na Oddziale Intensywnej Opieki Medycznej w Wiedniu. Koszty leczenia były ogromne, ale taki sam był odzew na opublikowany na portalu i w naszej gazecie apel. Przez blisko rok organizowano masę akcji, które dawały ogromną nadzieję i pozwalały uwierzyć w niemożliwe. 23 maja na facebookowym profilu „Oddech dla Izy" pojawił się apel o „SZTURM DO NIEBA": „Obojętnie czy jesteś wierzący, czy nie po drodze Ci do Boga, prosimy Was o modlitwę o cud uzdrowienia naszej Wielkiej Bohaterki Izabeli, która czeka na swoje nowe płuca Od dziś pod respiratorem, wczoraj jeszcze mówiąca słabym głosem, w pełni świadoma swojego stanu, dzielna Wojowniczka walczy chyba w ostatniej bitwie. Lekarze gotowi do przeszczepu, od 30 kwietnia na pilnej liście oczekujących, jest tam priorytetem z racji wieku. Wierzymy, że niebo raz jeszcze zaświeci dla Izabeli, że nadleci helikopter, który zabierze ją do nowego życia z nowymi płucami. Błagamy o cud uzdrowienia. Izunia jesteśmy z Tobą, cała Oława, cały nasz region, cały świat."

Pięć dni później napisano o wielkim cudzie. - Izabela od wczoraj jest przytomna. Podłączona do sztucznego płuca od zeszłego tygodnia czeka na przeszczep. Teraz kochani potrzebujemy drugiego cudu. Prosimy o dawcę, który uratuje naszą dzielną Bohaterkę i podaruje jej to, co najważniejsze: nowe płuca. Prosimy także o siłę i wytrwanie dla Izy, jej Rodziców i Brata. Walka wciąż trwa. My żyjemy w naszej codzienności. Codziennością Izy jest walka każdego dnia, każdej godziny i minuty. Wierzymy, że razem pomożemy jej wygrać.

5 czerwca ten drugi cud się zdarzył. Znalazł się dawca. Rozpoczęto przeszczep. Operacja trwała kilkanaście godzin. Następnego dnia Iza zmarła. Miała 25 lat.

(AH)

Wszystkim osobom, a zwłaszcza radnym i władzom gminy Oława oraz Powiatu Oławskiego, także księżom Maciejowi Palecznemu i proboszczowi Robertowi Jasikowi oraz przyjaciołom, znajomym, sąsiadom i członkom dalszej rodziny, którzy wspomagali nas dobrym słowem i wsparciem w trudnych dla nas chwilach, po śmierci naszego ukochanego Taty, Dziadka i Brata

śp. Bronisława Dunaja

serdeczne podziękowania składają

dzieci, wnuki i rodzeństwo oraz pozostali członkowie najbliższej rodziny

śp. Bronisław Dunaj (1947 - 2019)

POSIŁEK w szkole i w domu

OŁAWA

Z sesji

Miasto otrzymało dofinansowanie na doposażenie jadalni w Szkole Podstawowej nr 3

W ramach rządowego programu „Posiłek w szkole i w domu" Kuratorium Oświaty we Wrocławiu przyznało miastu dofinansowanie na doposażenie jadalni w „Trójce" w wysokości 24 996 zł.

Dzięki temu już w przyszłym roku szkolnym szkolna stołówka zyska zyska nowe meble, stoły oraz przybory i akcesoria kuchenne. Całkowity koszt realizacji zadania to 31 245 zł.

(WK)

Rodzinie, przyjaciołom, znajomym, sąsiadom, członkom oławskiego koła związku sybiraków oraz wszystkim, którzy uczestniczyli w ostatnim pożegnaniu

śp Marii Zalewskiej

serdeczne podziękowania składa rodzina

Rodzinie oraz przyjaciołom wyrazy szczerego współczucia z powodu śmierci

śp. Ryszarda Sabika

składają Zarząd oraz Członkowie Miejsko-Gminnego Zrzeszenia LZS w Jelczu-Laskowicach

ODESZLI

OŁAWA

✝ 31 V	- Bronisława Kuriata	- ur. 1959
✝ 31 V	- Józefa Sucharzewska	- ur. 1951
✝ 31 V	- Jan Kuchta	- ur. 1957
✝ 4 VI	- Maria Mazurek	- ur. 1949
✝ 4 VI	- Mirosław Jarosławski	- ur. 1955
✝ 5 VI	- Tadeusz Kuriata	- ur. 1939
✝ 6 VI	- Błażej Wójtowicz	- ur. 1990
✝ 7 VI	- Maria Witkowska	- ur. 1927

GODNIE SOLIDNIE TANIO
USŁUGI POGRZEBOWE
HENRYK FIGIEL
Teraz możesz wybrać
Oława, ul. Kutrowskiego 8
tel./fax.: 71 303 27 21
od 8:00 do 16:00,
po 16:00 - tel. 71 316 52 24
całodobowo - 605 964 664
REKLAMA

ZAKŁAD USŁUG POGRZEBOWYCH
Stanisław Jaśnikowski
Oława, ul. Zwierzyniecka 5 (przy starym Cmentarzu)
Filia w Jelczu-Laskowicach, ul. Witosa 19, tel. 71 318-33-21
Filia w Siechnicach, ul. Prawocińska (CMENTARZ), tel. 601 735 671
Zakład Usług Pogrzebowych Stanisław Jaśnikowski
Teraz możesz wybrać! Tradycja 28-letnia na Ziemi Oławskiej
CAŁODOBOWA BEZPŁATNA INFOLINIA: 800-501-616
71 313 27 66, 71 313 20 28, 71 313 94 99, kom. 601 735 671, 692 432 354
e-mail: biuro@jasnikowski.com.pl www.jasnikowski.com.pl
Kompleksowa usługa pogrzebowa już od 1100 zł wraz z trumną
REKLAMA

ARCHON
ZAKŁAD POGRZEBOWY
całodobowy tel. 71 318 29 08
Jelcz Laskowice, ul. Witosa 43
kompleksowa organizacja pogrzebów na cm. parafialnych i komunalnych
www.zaklad-pogrzebowy.com.pl
REKLAMA

eprasa.pl 1045c5b0e2

OMNIBUS, czyli burza w szklance wody i jak wygląda Hera

OŁAWA
Edukacja

„Omnibusem roku" została Julia Głowacka ze SP nr 5, drugie miejsce zajął Wojciech Kotwica z tej samej szkoły, a trzecie miejsce - Adam Miłosz z SP nr 8. Już dziewiąty raz uczniowie oławskich szkół podstawowych zmierzyli się w tym konkursie wiedzy

Wszyscy organizatorzy, uczestniczy i zaproszeni goście na wspólnym zdjęciu kończącym zmagania w IX konkursie „Omnibus roku"

Corocznym zmaganiom towarzyszy cytat wyryty na statuetce dla najlepszego ucznia: „... żądza wiedzy, wspólna wszystkim ludziom jest chorobą, której nie można uleczyć, ponieważ ciekawość wzrasta wraz z wiedzą" - to słowa Rene Descartesa.

W szranki stanęli uczniowie z pięciu oławskich szkół. Reprezentowali klasy szóste ze szkół numer 1,2,4,5 i 8. Każda placówka wystawiła trzech uczestników.

- Dla nas wszystkich już jesteście zwycięzcami - mówiła otwierając konkurs wiceburmistrz Małgorzata Pasierbowicz. - Jesteście najlepszymi ze swoich szkół, tymi, którzy osiągają najlepsze wyniki w nauce. Zapewne niedługo spotkamy się z wami podczas rozdawania nagród burmistrza „Złoty kogut". Corocznie jest to jedno z najważniejszych wydarzeń edukacyjnych. Tutaj musicie wykazać się swoją wiedzą, doświadczeniami, a pytania bywają trudne i zaskakujące.

Zmagania składały się z kilka rund. Rozpoczęło się testem, który składał się z pytań otwartych, a dotyczyły one wiedzy ogólnej. Po wypełnieniu testu przyszła pora na rundę pytań ustnych. Każdy z uczestników odpowiadał na dwa takie pytanie, za każde z nich mógł otrzymać jeden punkt. Kolejną częścią był test, na który składało się dziesięć pytań zamkniętych. Po tej części dziewięcioro uczniów zakwalifikowało się do dalszej części zmagań. W nich najpierw zmierzyli się z pytaniami pisemnymi z wybranego przedmiotu przez siebie, najczęściej wybór padał na matematykę i język polski. Kolejną częścią były pytania związane z konkretnymi zadaniami obrazkowymi wyświetlanymi na ekranie. Tutaj uczniowie musieli się zmierzyć z rebusem dotyczącym „burzy w szklance wody" czy odgadnąć, która bogini grecka jest przedstawiona na zdjęciu.

Ostatnią częścią zmagań były znowu pytania indywidualne, na które uczniowie odpowiadali ustnie, tym razem mogli zdecydować o skali trudności, czy pytanie ma być za jeden punkt czy za dwa. Po wszystkich częściach doszło do rzadkiej sytuacji (jak przyznali organizatorzy), udało się wyłonić zwycięzcę, ale aż trzech uczniów zajmowało drugie miejsce ex aequo. Potrzebna była dogrywka, która była bardzo zacięta, ale ostatecznie udało się wyłonić drugie i trzecie miejsce. Oprócz pamiątkowych dyplomów każdy z uczestników dostał upominki od sponsorów konkursu.

TEKST I FOT.:
GRZEGORZ KACAŁA
gkacala@gazeta.olawa.pl

Najlepsza czwórka konkursu: Adam Miłosz z SP nr 8 oraz Mikołaj Michnik (odpadł w dogrywce), Julia Głowacka i Wojciech Kotwica z SP nr 5

JEDNO PYTANIE *do*

...Julii Głowackiej - „Omnibusa Roku 2019"

» - Co sprawiło ci największą trudność w konkursie?

- Przygotowywałam się do konkursu od początku roku. Najtrudniejszy był test z językiem angielskim, a najłatwiejsze były pytania z ilustracjami i te za dwa punkty. Nawet nie wiem, co teraz czuję, bo pierwszy raz jestem w takiej sytuacji...

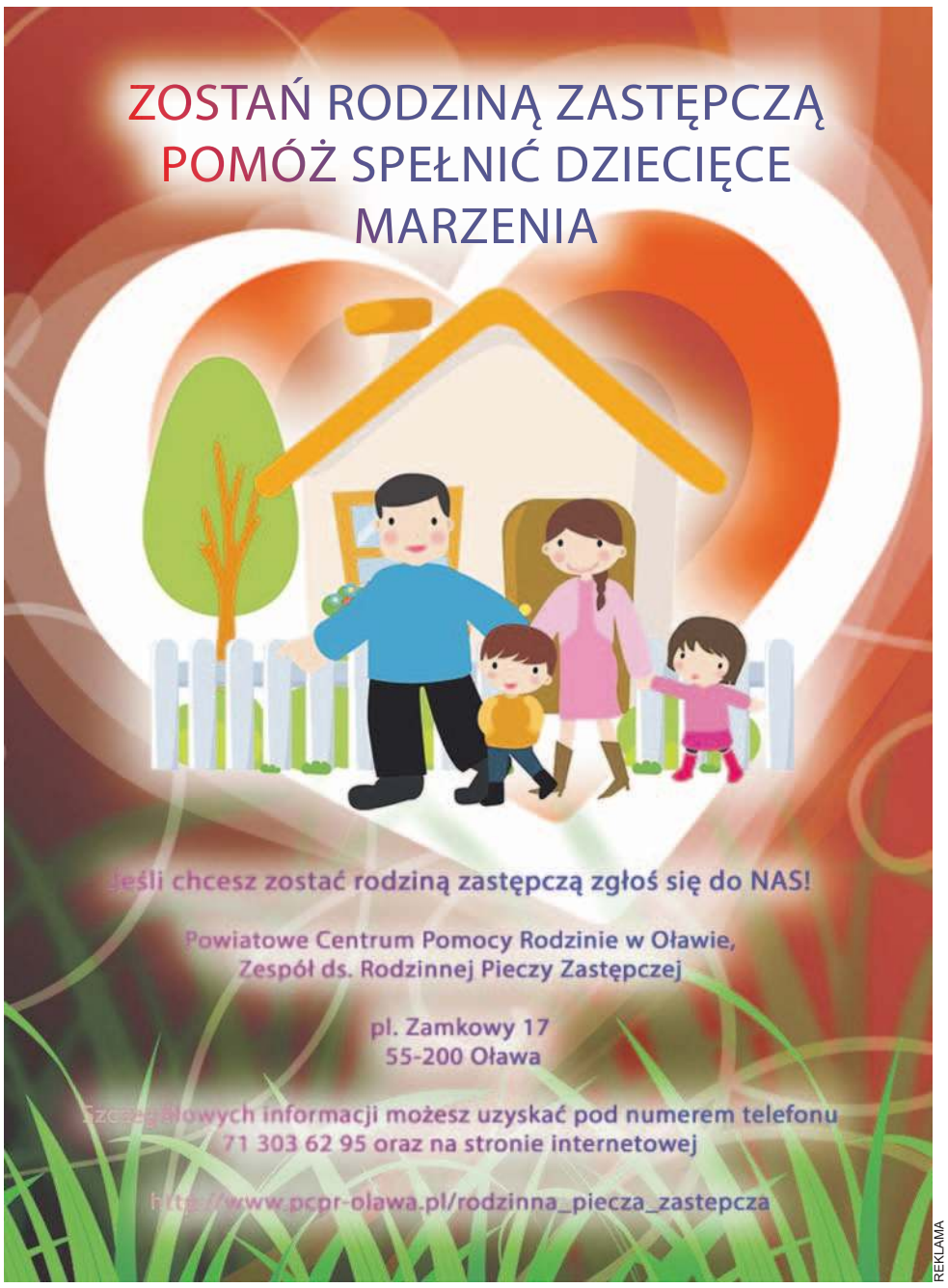

REKLAMA

eprasa.pl 1045c5b0e2

STAROSTWO POWIATOWE W OŁAWIE

ul. 3 Maja 1
www.starostwo.olawa.pl
www.bip.starostwo.olawa.pl

Kontakt:
tel. 71-301-15-22, fax 71-301-15-62
e-mail: info@starostwo.olawa.pl

Pracujemy w Systemie Zarządzania Jakością PN-EN ISO 9001:2015

CERTYFIKAT ISO 9001

Strona dofinansowana z budżetu powiatu oławskiego

W gościnie u Prezydenta RP

Starosta oławski Zdzisław Brezdeń wziął udział w spotkaniu, zorganizowanym 27 maja w Belwederze, z okazji Dnia Samorządu Terytorialnego

Gospodarzem spotkania był prezydent Andrzej Duda, który gościł samorządowców z całego kraju, z okazji ich święta. W powitalnym przemówieniu podkreślił, że samorząd terytorialny w Polsce sprawdził się.

- *To właśnie lokalne i regionalne władze dbają o bieżące sprawy, to one patrzą na te przysłowiowe chodniki* - mówił prezydent. - *Trzydzieści lat samorządu terytorialnego to był dla Polski dobry czas. Wierzę, że samorząd będzie się rozwijał, także dzięki przygotowywanym w naszej kancelarii udoskonaleniom prawnym...*

Zwracając się bezpośrednio do samorządowców, prezydent podkreślił ważność ich działań, w ramach służby publicznej: - *Śmiało mogę powiedzieć, że jesteście państwo sprawdzonymi ludźmi, którzy wiele już z siebie dali dla rozwoju swoich wspólnot lokalnych i regionalnych, dla rozwoju tych obszarów, które obejmują jednostki samorządu terytorialnego, w których służycie. Podkreślam to słowo - służycie! W imieniu Rzeczpospolitej Polskiej bardzo serdecznie Wam za tę dotychczasową wspaniałą służbę dziękuję i proszę o jeszcze!*

(WOKL)

Eliza Radzikowska-Białobrzewska - Kancelaria Prezydenta RP

Prezydent RP Andrzej Duda spotkał się z samorządowcami z całego kraju, z okazji ich święta. W uroczystości wziął udział starosta Zdzisław Brezdeń

Dzień Samorządu Terytorialnego...
...został ustanowiony przez Sejm RP w roku 2000, w rocznicę 10-lecia odrodzenia polskiego samorządu terytorialnego - dla upamiętnienia pierwszych wyborów samorządowych.

W marcu 1990 Sejm kontraktowy uchwalił ustawę o samorządzie terytorialnym, na podstawie której dwa miesiące później wprowadzono rzeczywisty samorząd, w ponad dwóch tysiącach ówczesnych polskich gmin. W miejsce istniejących w PRL rad narodowych, wprowadzono rady gmin, którym zapewniono znacznie większe uprawnienia.

Kwesta na sztandar dla policji

Jeszcze tylko do końca czerwca potrwa zbiórka darowizn, na wykonanie sztandaru dla Komendy Powiatowej Policji w Oławie. Każdy może wesprzeć akcję, wpłacając dowolną kwotę i przyczynić się do uhonorowania oławskich funkcjonariuszy policji za ich służbę na rzecz bezpieczeństwa i porządku publicznego

Działaniami zmierzającymi do zgromadzenia pieniędzy na ten szczytny cel zajmuje się Honorowy Komitet Ufundowania Sztandaru dla KPP w Oławie. Końcowym efektem ma być wykonanie sztandaru, którym zostaną uhonorowani oławscy funkcjonariusze policji i pracownicy cywilni oławskiej KPP. Zebrane środki będą również przeznaczone na wyposażenie i umundurowanie członków pocztu sztandarowego oraz sfinansowanie kosztów ceremoniału wręczenia sztandaru dla KPP w Oławie. Zbiórkę darowizn prowadzi oławskie koło Stowarzyszenia Emerytów i Rencistów Policyjnych, które otworzyło w tym celu subkonto. Adresem komitetu do korespondencji jest Starostwo Powiatowe w Oławie, ul. 3 Maja 1, 55-200 Oława.

- *Zachęcam wszystkich mieszkańców naszego powiatu, do dokonywania wpłat w dowolnej wysokości, na ten szlachetny cel! Wesprzyjmy akcję i wspólnie przyczyńmy się do ufundowania sztandaru dla funkcjonariuszy i cywilnych pracowników KPP w Oławie* - apeluje przewodniczący komitetu, starosta Zdzisław Brezdeń.

Okazja na realizację tego zadania jest wyjątkowa - w tym roku przypada setna rocznica powstania Policji Państwowej w Polsce. - *Wierzę, że dzięki zaangażowaniu i wsparciu wielu osób, instytucji i firm, inicjatywa przygotowania i ufundowania sztandaru zostanie uwieńczona sukcesem. Dziękujemy za każdy, nawet najmniejszy dar serca i wpłatę na utworzone w tym celu konto bankowe* - podsumowuje szef komitetu Zdzisław Brezdeń.

Jeśli zostaną spełnione wymogi proceduralne, to uroczystość wręczenia sztandaru KPP w Oławie odbędzie się we wrześniu br. na oławskim Rynku. Wszystko zależy od hojności mieszkańców powiatu i efektów akcji, organizowanej przez komitet.

(WOKL)

Darczyńcy, chcący wnieść swój udział w uhonorowanie sztandarem oławskich policjantów, strzegących naszego bezpieczeństwa na terenie powiatu, mogą dokonywać dobrowolnych wpłat na konto w oławskim Banku Spółdzielczym, o numerze:

02 9585 0007 2004 0011 1878 0002

W tytule wpłaty należy wpisać: „Sztandar dla Komendy Powiatowej Policji w Oławie"

Będzie oszczędniej i cieplej

Samorząd Powiatu Oławskiego rozpoczął termomodernizację budynku, w którym mieści się Zespół Szkół Ponadgimnazjalnych nr 2 im. Zjednoczonej Europy w Oławie. Roboty budowlane, największe w tej placówce od wielu lat, potrwają do 20 września br.

Fundusze Europejskie Program Regionalny | Rzeczpospolita Polska | DOLNY ŚLĄSK | Unia Europejska Europejski Fundusz Rozwoju Regionalnego

Wartość realizowanego projektu, mającego na celu zmniejszenie zapotrzebowania i zużycia energii cieplnej, wynosi 3.240.116 zł. Powiat Oławski pozyskał dofinansowanie - w wysokości 1.708.933 zł - ze środków Unii Europejskiej, w ramach Regionalnego Programu Operacyjnego Województwa Dolnośląskiego na lata 2014-2020. Budynek ZSP nr 2 jest usytuowany w byłym kompleksie koszarowym. W efekcie termomodernizacji, którą wykona firma „Tom-Bud" z Lewina Brzeskiego, będą m.in. ocieplone ściany zewnętrzne i stropodach. Zostaną także wstawione nowe podokienniki i stolarka okienna, a także nowe oprawy oświetleniowe. Zadanie obejmuje również modernizację instalacji c.o. i wykonanie zasilania central wentylacyjnych oraz wentylatorów wywiewnych.

- *ZSP nr 2 im. Zjednoczonej Europy w Oławie jest już ostatnią szkołą, prowadzoną przez samorząd Powiatu Oławskiego, w której pozostała do wykonania termomodernizacja* - mówi starosta Zdzisław Brezdeń. - *Realizacja zadania przyczyni się do efektywniejszego gospodarowania energią cieplną i do zmniejszenia jej zapotrzebowania oraz zużycia, co wpłynie na optymalizację ponoszonych kosztów eksploatacji. Dodatkowo budynek uzyska nową elewację i tym samym estetyczny wygląd.*

(WOKL)

archiwum Starostwa Powiatowego w Oławie

ZSP nr 2 im. Zjednoczonej Europy w Oławie jest już ostatnią szkołą, prowadzoną przez samorząd Powiatu Oławskiego, w której pozostała do wykonania termomodernizacja

Sprzęt dla policji

Starosta Zdzisław Brezdeń 30 maja przekazał na ręce komendanta powiatowego policji - nadkom. Pawła Urbańczyka, dwa defibrylatory - urządzenia ratujące życie w nagłych przypadkach zatrzymania krążenia

Automatyczne Defibrylatory Zewnętrzne (ADZ) - tak fachowo nazywają się te urządzenia, zakupione na wniosek szefa KPP, skierowany do starosty, ze środków pochodzących z budżetu powiatu. Koszt defibrylatorów wyniósł 11.664 zł, a skorzystają z nich policjanci w sytuacjach wymagających udzielenia szybkiej pomocy, jeszcze przed przyjazdem zespołu ratownictwa medycznego. Defibrylatory są wyposażone w funkcję doradcy RKO. Jest to innowacyjny i zaawansowany system wspomagania procesu resuscytacyjnego. Polecenia głosowe, dostępne w języku polskim, pozwalają skupić się na czynnościach i niesieniu pomocy poszkodowanemu.

Funkcjonariusze, w czasie służby, niejednokrotnie spotykają się z różnymi przypadkami zagrożenia życia. Defibrylatory pomogą im nieść skuteczną pomoc w takich sytuacjach. Sprzęt będzie wykorzystywany przez jednostki policji w Oławie i Jelczu-Laskowicach.

(WOKL)

Wojciech Kloczkowski

Starosta Zdzisław Brezdeń przekazuje komendantowi Powiatowemu Policji w Oławie nadkom. Pawłowi Urbańczykowi - dwa urządzenia ratujące życie

21 czerwca starostwo zamknięte!

Uprzejmie informujemy, że zgodnie z zarządzeniem Starosty Oławskiego, nr 33/2019, piątek 21 czerwca będzie dniem wolnym od pracy dla urzędników Starostwa Powiatowego w Oławie, którzy odpracowali ten dzień w sobotę 8 czerwca

W związku z powyższym prosimy interesantów o nieplanowanie wizyty w oławskim starostwie 21 czerwca i przełożenie jej na inny dogodny termin. Za powstałe ewentualne utrudnienia, wynikające z czerwcowej zmiany w harmonogramie pracy oławskiego Starostwa Powiatowego, wszystkie zainteresowane osoby serdecznie przepraszamy!

(SP)

eprasa.pl 1045c5b0e2

Radni gminy Domaniów uchwalili program pomocy dla seniorów pod hasłem „Nasz Senior”

GMINA POMOŻE seniorom przy drobnych usterkach

DOMANIÓW
Z sesji RG

Wymiana żarówek, kranów, udrażnianie odpływów, uszczelnianie przecieków - to tylko kilka usług, jakie w ramach programu „Nasz Senior” oferuje samorząd swoim mieszkańcom

Gminny program „Nasz senior” zakłada bezpłatną pomoc w drobnych pracach technicznych mieszkańcom gminy w wieku 65+, samotnym lub mieszkającym z drugą osobą, niesamodzielnym, niepełnosprawnym lub chorym. Zakres proponowanych usług obejmuje drobne naprawy niewymagające dużych nakładów finansowych, natychmiastowej interwencji i specjalistycznej wiedzy oraz uprawnień. Szczegółowy zakres proponowanych usług znajduje się w stosownej uchwale podjętej jednogłośnie przez radnych na majowej sesji Rady Gminy. Wśród nich jest np. wymiana uszczelek, żarówek, syfonów, węży prysznicowych, naprawa cieknących kranów, odpowietrzanie kaloryferów, udrażnianie odpływów, montaż lub wymiana zamków, klamek, sklejanie lub skręcanie mebli, uzupełnianie drobnych ubytków w tynku i ich malowanie. Materiały potrzebne do wykonania pracy musi zapewnić mieszkaniec. Gmina w ramach programu zapewnia potrzebny sprzęt oraz pokrywa koszt wykonania usługi.

Program obejmuje też bezpłatny przewóz seniorów po terenie gminy - a dokładniej dojazd do Urzędu Gminy oraz ośrodków zdrowia w Wierzbnie i Domaniowie.

Projekt wszedł w życie z dniem podjęcia uchwały, czyli od 1 czerwca. Jego koordynatorem jest Gminny Ośrodek Pomocy Społecznej i tam mogą się zgłaszać potrzebujący, którzy chcą skorzystać programu - telefonicznie pod nr 71 301 73 73 lub osobiście w godzinach pracy ośrodka. Prace będą wykonywane w kolejności zgłoszeń.

Program finansowany jest z budżetu gminy. Narodził się z potrzeb mieszkańców.

- Od dawna nasi podopieczni zgłaszali takie sprawy, prosząc o pomoc w załatwieniu drobnych potrzeb remontowych, bo sami nie mogli sobie z tym poradzić albo nie miał kto im pomóc - mówi Katarzyna Buszczak, kierownik GOPS w Domaniowie. - Nie raz zgłaszaliśmy to władzom gminy zastanawiając się, jak pomóc takiej osobie, aż któregoś dnia wójt zaproponował utworzenie programu pomocowego dla seniorów, którzy naprawdę tego potrzebują. I udało się, program ruszył. A my robiąc niewiele naprawdę możemy pomóc. Sprawić, by nasi seniorzy nie czuli się zapomniani i pozostawieni samym sobie.

Kierowniczka szacuje, że w gminie obecnie mieszka około 200 osób, które kwalifikują się do programu i mogą skorzystać z proponowanych usług. Jak będzie, czas pokaże. Chętni już mogą się zgłaszać.

(WK)

ILE KOSZTUJE BILET NA nowy BASEN?

OŁAWA
Rozrywka

To było ostatnio najczęściej zadawane pytanie przez mieszkańców, którzy jak na szpilkach czekają na otwarcie odkrytej pływalni. Przygotowano niespodziankę. Będzie można popływać za złotówkę!

Bilety są całodniowe. Od poniedziałku do piątku obowiązuje cena 15 złotych, ulgowa wejściówka kosztuje 10 złotych. W sobotę, niedzielę i święta będzie o złotówkę drożej. Dzieci do 3 roku życia mają wstęp wolny. Bilety ulgowe przysługują uczniom, studentom do 26 roku życia, niepełnosprawnym i tym powyżej 60 lat. Posiadacze Oławskiej Karty Dużej Rodziny i Oławskiej Karty Seniora mogą kupić bilet za pół ceny.

Zostawienie rzeczy w szafce depozytowej kosztuje 5 złotych, a wypożyczenie leżaka - 10 złotych.

Przypominamy, że pierwsi klienci skorzystają z basenu już 17 czerwca i od tego dnia do 30 czerwca przygotowano niespodziankę - bilety będą kosztowały zaledwie złotówkę! Oficjalne otwarcie 24 czerwca, wtedy odbędzie się piknik rodzinny. Basen będzie czynny codziennie od godz. 10.00 do 19.00.

(AH)

Agnieszka Herba

Tak wygląda brodzik. Do końca czerwca na nowym basenie obowiązuje promocja - bilety za złotówkę

Świat Nieruchomości ZNiB „Wspólnota” jako zarządca części wspólnej nieruchomości położonej w Oławie przy ulicy B. Chrobrego 24

ZAPRASZA DO SKŁADANIA OFERT

- **na remont (projekt + wykonawstwo) instalacji gazowej w budynku położonym w Oławie przy ul. B. Chrobrego 24 wraz z kosztorysem inwestorskim.**

Wszelkie informacje oraz specyfikacja dotycząca planu inwestycji dostępna w biurze zarządcy (ul. B. Chrobrego 20E; 55-200 Oława) oraz pod nr telefonu: 693-757-825 w godzinach 07:00-15:00.

Oferty w zamkniętych kopertach wraz z ceną za całość inwestycji złożyć należy w biurze zarządcy (ul. B.Chrobrego 20E; 55-200 Oława) do 28.06.2019r. do godz. 15:00

REKLAMA

REKLAMA

eprasa.pl 1045c5b0e2

informacje

Biuletyn Informacji Publicznej
http://www.um.jelcz-laskowice.finn.pl/

URZĄD MIASTA I GMINY
JELCZ-LASKOWICE

strona dofinansowana z budżetu miasta i gminy Jelcz-Laskowice

www.jelcz-laskowice.pl
um.info@jelcz-laskowice.pl
facebook.com/JLstronaoficjalna

Półkolonie z Centrum Sportu

Centrum Sportu i Rekreacji zaprasza dzieci w wieku od 6 do 12 lat na dwa tygodnie radosnej zabawy podczas letnich półkolonii 2019

Z myślą o najmłodszych CSiR przygotowało wiele ciekawych propozycji spędzenia wolnego czasu. W programie znalazły się rowerowe wycieczki leśnymi ścieżkami wokół Jelcza-Laskowic, pływanie kajakiem po jelczańskim stawie, gry i zabawy terenowe, gry i zabawy sportowe w nowoczesnej hali sportowej oraz na świeżym powietrzu, lekcje tańca nowoczesnego, a także szkolenia w formie zabawy wraz z firmą Autoliv Poland. Dzieci mają zagwarantowane bezpieczeństwo i dobrą zabawę - wyprawa na kajaki będzie prowadzona pod okiem profesjonalnych instruktorów, a wszystko pod okiem ratownika WOPR. Terenowe gry i zabawy poprowadzi doktor rekreacji z wrocławskiej Akademii Wychowania Fizycznego, co gwarantuje atrakcyjność zajęć i różnorodne formy aktywności. Półkolonie odbędą się w dwóch turnusach: 1-5 lipca oraz 8-12 lipca br. - *Koszt uczestnictwa w półkoloniach wynosi 369 zł za turnus* - informuje Adam Maćków, manager w CSiR. - *Oferujemy 30% zniżki dla posiadaczy Karty Dużej Rodziny, a także 15% rabatu przy zapisaniu dziecka na dwa turnusy lub dwójki dzieci na turnus. Gwarantujemy dobrą zabawę i niezapomniane chwile!*

Dzieci można zapisywać w recepcji Centrum Sportu (71-303-65-09/recepcja@csir-jl.pl). Szczegółowe informacje na stronie internetowej www.csir-jl.pl.

(MAD)

Lokale do sprzedaży

Burmistrz Jelcza-Laskowic działając na podstawie art. 35, ust. 1 ustawy z dnia 21.08.1997 r. o gospodarce nieruchomościami (Dz.U.2018.2204 t.j z późn. zm.) podaje do publicznej wiadomości, że w siedzibie Urzędu Miasta i Gminy w Jelczu-Laskowicach przy ul. Witosa 24, na tablicy ogłoszeń „Geodezja i Gospodarka Gruntami" został wywieszony na okres od dnia 05.06.2019 r. do dnia 26.06.2019 r. wykaz informujący o przeznaczeniu do sprzedaży w trybie przetargu ustnego nieograniczonego, lokalu użytkowego położonego w Minkowicach Oł. przy ul. Kościuszki 37 oraz lokalu użytkowego położonego w Kopalinie przy ul. Głównej 22.

Wykazy zostały opublikowane również na stronie BIP http://www.um.jelcz-laskowice.finn.pl

Z UP. BURMISTRZA
ROMUALD PIÓRKO
ZASTĘPCA BURMISTRZA

Dyżury przewodniczącej

Przewodnicząca Rady Miejskiej lub wiceprzewodniczący przyjmują interesantów w sprawie skarg i wniosków - w każdy czwartek, w godz. 16:30 - 17:30 w Urzędzie Miasta i Gminy przy ul. Witosa 24, pok. 22 (Biuro Rady Miejskiej) tel. 71-381-71-40.

Dyżury burmistrza

Burmistrz lub jego zastępcy przyjmują interesantów z miasta i gminy Jelcz-Laskowice w sprawie skarg i wniosków, po wcześniejszym umówieniu i ustaleniu godziny, w sekretariacie Urzędu Miasta i Gminy, pok. 20, tel. 71-381-71-22 lub 71-381-71-45, we wtorki: 15:30 - 16:30 i w piątki: 8:00 - 9:00.

BURMISTRZ JELCZA-LASKOWIC
ogłasza I ustny nieograniczony przetarg na sprzedaż nieruchomości zabudowanej

Oznaczenie i położenie nieruchomości /nr działki, AM, obręb ewidencyjny, KW/	Pow. /m²/	Cena wywoławcza netto /zł/	Wadium /zł/	Minimalne postąpienie /zł/	Opis nieruchomości	Przeznaczenie nieruchomości w miejscowym planie zagospodarowania przestrzennego
74, AM-14, JELCZ WR1O/00003836/4 Jelcz–Laskowice ul. Ogrodowa 17	1716	150 000	8000	1500	Nieruchomość zabudowana budynkiem mieszkalnym jednorodzinnym o pow. użyt. 92,89 m² w którym brak łazienki i wc oraz budynkiem gospodarczym o pow.12 m². Działka na której znajdują się w/w zabudowania jest nieogrodzona o kształcie zbliżonym do trójkąta. Przedmiotowa nieruchomość położona jest na terenach uzbrojonych w sieci: energetyczną, wodociągową, kanalizacyjną i telekomunikacyjną. Najbliższe otoczenie stanowi zabudowa niska jednorodzinna i zagrodowa.	Dla terenu, gdzie położona jest przedmiotowa nieruchomość brak jest miejscowego planu zagospodarowania przestrzennego. W studium uwarunkowań i kierunków zagospodarowania przestrzennego Gminy Jelcz-Laskowice (Uchwała Rady Miejskiej z dn. 23.11.2005 r. nr XLII/253/2005 nieruchomość obejmuje tereny oznaczone jako tereny mieszkaniowe zainwestowane

● Przetarg odbędzie się **18 lipca 2019 roku** o **godz.10.00** w siedzibie Urzędu Miasta i Gminy w Jelczu-Laskowicach ul. Witosa 24 - pok. nr 11a.
● **Warunkiem przystąpienia do przetargu jest wpłata wadium w terminie do 12.07.2019 r. na konto Gminy Jelcz-Laskowice prowadzone przez Bank Spółdzielczy w Oławie O/Jelcz-L-ce nr 39 9585 0007 0020 0209 7563 0002**. W tytule wpłaty wadium należy podać nr działki. Za dokonanie wpłaty wadium przyjmuje się datę uznania na koncie gminy.
● Wadium wpłacone przez uczestnika, który przetarg wygra zalicza się na poczet ceny sprzedaży nieruchomości.
● Osobom, które nie wygrały przetargu, wpłacone wadium podlega zwrotowi najpóźniej w terminie 3 dni od dnia zamknięcia przetargu.
● Uczestnicy przetargu winni przedłożyć Komisji Przetargowej:
- dokument stwierdzający tożsamość uczestnika przetargu,
- pełnomocnictwo w formie aktu notarialnego do wzięcia udziału w przetargu gdy osoba fizyczna lub osoba prawna działa przez pełnomocnika,
- osoby prawne zobowiązane są do okazania aktualnego wypisu z rejestru sądowego sporządzonego nie wcześniej niż 3 dni przed datą przetargu oraz dokumentu upoważniającego do działania w jej imieniu,
- pisemne oświadczenie uczestnika przetargu o zapoznaniu się z warunkami przetargu oraz ze stanem prawnym i faktycznym nieruchomości.
● Przetarg jest ważny bez względu na liczbę uczestników, jeżeli chociaż jeden uczestnik zaoferuje co najmniej jedno postąpienie powyżej ceny wywoławczej.
● Cena sprzedaży nie uwzględnia kosztów okazania granic nabywanej nieruchomości, które może być wykonane przez uprawnione osoby za odrębnym wynagrodzeniem.
● W przypadku uchylenia się uczestnika, który przetarg wygra, od zawarcia umowy, wadium ulegnie przepadkowi.
● Miejsce i termin zawarcia umowy notarialnej zostanie wyznaczone w ciągu 21 dni od daty zamknięcia przetargu. Termin dokonania wpłaty ceny sprzedaży upływa w dniu zawarcia umowy sprzedaży, przed jej podpisaniem. Za dokonanie wpłaty przyjmuje się datę uznania na rachunku bankowym gminy.
● Przy sprzedaży mają zastosowanie przepisy o podatku od towarów i usług.
● Koszty notarialne oraz opłaty sądowe związane z nabyciem nieruchomości ponosi Nabywca.
● Informacje w sprawie przetargu udzielane są w Urzędzie Miasta i Gminy w Jelczu-Laskowicach ul. Witosa 24 - pok. nr 14, tel. 71 381-71-56.
● Burmistrz Miasta i Gminy zastrzega sobie prawo odwołania lub unieważnienia przetargu z ważnej przyczyny.

Z UP. BURMISTRZA
ROMUALD PIÓRKO
ZASTĘPCA BURMISTRZA

eprasa.pl 1045c5b0e2

„USŁYSZ NAS” - integracja poezją i piosenką

OŁAWA
Edukacja

4 czerwca już piąty raz w Oławie zorganizowano przegląd recytatorski dla uczniów szkół podstawowych

Uczestnicy drugiej części V Oławskiego Przeglądu Recytatorskiego „Usłysz nas”

W Sali Rycerskiej Urzędu Miejskiego w Oławie gościli uczestnicy, opiekunowie, organizatorzy, władze miasta i dyrektorzy szkół. To szkoły podstawowe nr 5 i 6 są motorem napędzającym co roku to wydarzenie. Przegląd był podzielony na dwie części. Pierwszą z nich wypełniły występy dzieci z zerówek i klas I-III nauczania wczesnoszkolnego. W drugiej mogliśmy podziwiać występy uczniów klas IV-VIII, klas gimnazjalnych. Tematem przewodnim wszystkich występów była rodzina.

W pierwszej części wystąpili uczniowie z nauczania wczesnoszkolnego (klasy I-III) oraz zerówki

- Jako organizatorzy jesteśmy zaszczyceni, że przybyły do nas dzieci, które będą prezentować swoje talenty - mówiły prowadzące pierwszą część nauczycielka z SP nr 5 w Oławie Małgorzata Kozłowicz-Głowiak i Daria, uczennica klasy czwartej SP nr 5 w Oławie. - Drodzy artyści, drodzy goście, to już po raz piąty nauczyciele ze SP nr 5 i SP nr 6 zapraszają was do doświadczenia niezwykłych emocji. Niezwykłych podwójnie. Po pierwsze dlatego, że nasi artyści to osoby niezwykłe, nadzwyczajne, na co dzień borykające się z trudnościami zdrowotnymi i szkolnymi, ale także z problemami dnia codziennego. Po drugie - w trudzie szarego dnia rzadko mają okazję pokazać swoje wielkie talenty, to dla nich się tutaj spotykamy i do wspólnej zabawy wszystkich zapraszamy

Głos zabrała też Małgorzata Pasierbowicz, wiceburmistrz Oławy: - Niezwykle ciepło witam bohaterów dzisiejszego spotkania, czyli was, drogie dzieci. Z ogromną przyjemnością uczestniczę w tego typu wydarzeniach dotyczących integracji. Wśród was są młodzi ludzie, którzy na co dzień borykają się z różnymi trudnościami, ale to dzięki rówieśnikom, którzy wykazują się dużą dojrzałością, to dzięki opiekunom, nauczycielom, rodzicom, którzy na co dzień wspierają też w tych trudnych chwilach, ale także w tych pięknych, rozwijają się bardzo dobrze. Każde dziecko w naszych placówkach może znaleźć miejsce dla siebie.

Podczas pierwszej części usłyszeliśmy wiersze Juliana Tuwima, Doroty Gellner, ale też mogliśmy wysłuchać paru piosenek. W drugiej części, gdzie swoje umiejętności zaprezentowały dzieci i młodzież ze starszych klas, mogliśmy wysłuchać recytacji wierszy Jerzego Ludwika Kerna, Ewy Lipskiej, ale też podziwiać występy wokalne i teatralne. W przerwach słuchaliśmy piosenek w wykonaniu dwóch uczennic ze SP nr 6 w Oławie Mai Bartkiewicz oraz Gabrieli Mastalerz. A ponieważ wszyscy doskonale się zaprezentowali, nie ma przegranych - każdy z uczestników piątego przeglądu dostał torbę pełną upominków.

- Dziękuję wszystkim artystom, dziękujemy wszystkim rodzicom, nauczycielom, którzy tak pięknie przygotowali dzieci, aby mogły wystąpić - mówiła żegnając wszystkim uczestników Joanna Zabłocka, nauczycielka z SP nr 6 w Oławie.

TEKST I FOT.:
GRZEGORZ KACAŁA
gkacala@gazeta.olawa.pl

NOWE, WYŻSZE STAWKI!
NOWY PROGRAM REKOMENDACJI PRACOWNICZYCH **1500zł** za każdą poleconą osobę!

Autoliv

Monter Systemów Bezpieczeństwa

Miejsce pracy: **Jelcz-Laskowice**

Co możemy Ci zaoferować?
- Umowę o pracę bezpośrednio z Autoliv
- Grupowe ubezpieczenie na życie
- Dostępne posiłki bez limitu (śniadanie 2 zł, obiad 5 zł)
- Świadczenia wakacyjne i świąteczne
- Darmowy basen raz w tygodniu
- Dofinansowanie do: karty multisport, karnetów do obiektów sportowo- rekreacyjnych oraz kin, dojazdów do pracy
- Zniżki na bilety do teatrów (Teatr Capitol, Teatr Lalek, Teatr Polski, Narodowe Forum Muzyki)
- Darmowe gorące napoje
- Możliwość rozwoju, awansu wewnętrznego
- Integracje(Family Day)
- Darmowe owoce raz w miesiącu
- Wyprawki szkolne dla pierwszoklasistów
- Rabaty pracownicze do wybranych sklepów

Jakie są nasze oczekiwania?
- Motywacja do pracy
- Dyspozycyjność do pracy w systemie 3-zmianowym

Czym będziesz się zajmować?
- Montażem pasów bezpieczeństwa i modułów poduszek powietrznych

Nie czekaj aplikuj na:
rekrutacja.jelcz@autoliv.com
lub przynieś CV do naszego oddziału:
Autoliv Poland Sp. z o.o. ul. Belgijska 2, 55-220 Jelcz Laskowice

Znajdź nas na Facebooku

"Prosimy o dodanie do dokumentów aplikacyjnych nastepujacej klauzuli: Zgadzam sie na przetwarzanie przez Autoliv Poland Sp. z o.o. danych osobowych zawartych w moim CV lub w innych dokumentach dołaczonych do CV (moje zgłoszenie rekrutacyjne), dla celów prowadzenia rekrutacji na stanowisko wskazane w ogłoszeniu o prace.
Dodatkowo zgadzam sie na przetwarzanie przez pracodawce danych osobowych zawartych w moim zgłoszeniu rekrutacyjnym dla celów przyszłych rekrutacji."

REKLAMA

eprasa.pl 1045c5b0e2

Termy Jakuba

BASENOWE LATO 2019

OŁAWA
Dobry kierunek

Otwarcie basenu letniego w Oławie

17 czerwca

Bilety za 1 zł

do 30 czerwca

*Nie dotyczy karnetów

www.termyjakuba.olawa.pl FB/termyjakuba
Baseny Miejskie "Termy Jakuba" Sp. z o.o. 1 Maja 33a, 55-200 OŁAWA

REKLAMA

eprasa.pl 1045c5b0e2

Termy Jakuba

OŁAWA
Dobry kierunek

Godziny otwarcia basenu letniego

Pn. - Niedz.
10.00 - 19.00

O czym warto pamiętać na basenie?

1. Dzieci do lat 3 - wstęp wolny. Udokumentowany wiek dziecka i wyłącznie pod opieką osoby pełnoletniej.
2. Dzieci do lat 12 mogą przebywać na terenie obiektu wyłącznie pod opieką osoby dorosłej.
3. Bilety ulgowe przysługują po okazaniu dokumentów uprawniających do zniżki: uczniom / studentom do 26 roku życia / osobom powyżej 60 roku życia / osobom z niepełnosprawnościami / emerytom / rencistom
4. Z usług basenu bezpłatnie może skorzystać opiekun osoby z niepełnosprawnością znaczną (wymagającej opieki) oraz opiekun dziecka (do 16 roku życia) o orzeczonej niepełnosprawności (nad którą sprawuje opiekę i posiada odpowiedni dokument potwierdzający konieczność stałej opieki drugiej osoby).
5. Na terenie basenu bezwzględne wymagane jest noszenie stroju kąpielowego, który powinien być czysty i schludny.
6. Na terenie basenu obowiązuje bezwzględny zakaz grillowania i spożywania alkoholu.
7. Na terenie basenu obowiązuje zakaz palenia papierosów poza wyznaczonymi strefami.
8. Zawsze noś opaskę z kodem kreskowym na ręce.
9. Dzieci noszące pieluchy powinny mieć założone jednorazowe pieluchy przeznaczone do kąpieli.
10. Zakup biletu upoważnia do jednorazowego wejścia na basen.
11. Odpocznij i relaksuj się w Termach Jakuba.

Wspólnie zadbajmy o nasz NOWY Basen Letni :)

WWW.TERMYJAKUBA.OLAWA.PL
FB/termyjakuba

REKLAMA

eprasa.pl 1045c5b0e2

GMINA OŁAWA

WOLONTARIUSZE spełniają marzenia

Pan Mariusz jest niepełnosprawny, ale - jak mówi - z pomocą dobrych ludzi jakoś sobie radzi. Jego wielkim marzeniem było odświeżenie mieszkania, nieremontowanego od 30 lat. Tego, co zrobili wolontariusze, nie spodziewał się

Magda z panem Mariuszem w nowej kuchni

Magdalena Witaszczyk od dziewięciu lat jest pracownikiem socjalnym Gminnego Ośrodka Pomocy Społecznej w Oławie. Od kilku miesięcy jednym z jej podopiecznych jest 57-letni Mariusz z Zakrzowa. Mężczyzna od dziecka niedowidzi, z upływem lat wada pogłębia się coraz bardziej. Według lekarzy nic nie można zrobić, by ten proces zatrzymać. Nie ma też szans na przywrócenie wzroku. Obecnie rozróżnia już tylko kształty i widzi zaledwie trzy kolory. Od lat mieszka jednak sam w rodzinnym domu na piętrze starej kamienicy, co - jak mówi - jest uciążliwe, bo trzeba wchodzić po stromych drewnianych schodach i nie ma kanalizacji sanitarnej. Ale to jego dom, co ma swoje plusy. Pan Mariusz dobrze zna otoczenie i mimo wady wzroku bez problemu porusza się po wnętrzu i terenie wokół. Mężczyzna ma rodzeństwo, ale rodzina interesuje się nim sporadycznie i - jak twierdzi - nie pomaga mu. On sam ze względu na niepełnosprawność nie pracuje i ma bardzo ograniczone środki do życia. Nie ma pieniędzy na remont starego mieszkania, bez kanalizacji sanitarnej, łazienki, toalety, ogrzewanego metalową kozą na węgiel.

- Mieszkanie pana Mariusza było bardzo zaniedbane - potwierdza Magda Witaszczyk. - Przez 30 lat nikt tam nawet nie pomalował ścian. Na podłodze leżały stare zniszczone, odstające i w wielu miejscach spróchniałe deski, o które w każdej chwili można się było potknąć i upaść, robiąc sobie krzywdę. Warunki higieniczne mieszkania też pozostawiały wiele do życzenia. Pan Mariusz nie raz wspominał w rozmowach ze mną, że mieszkanie wymaga remontu i widać było, że coraz bardziej mu to doskwiera. Pewnego dnia wprost poprosił, żebym pomogła mu chociaż pomalować wnętrze. Patrząc na to, w jak okropnych warunkach mieszka, też nie raz o tym myślałam, ale wiedziałam, że sama nie dam rady. Poprosiłam więc o pomoc Piotra, naszego nowego wolontariusza. Zna się na remontowaniu i wykańczaniu wnętrz. Tym się zajmuje zawodowo, a poza tym ma bardzo dobre serce. Znam go od lat. Wiem, że można na nim polegać i jak się czegoś podejmiem to na pewno to zrobi. On po prostu taki jest.

Nie odmówił i tym razem. Już na drugi dzień po rozmowie z Magdą Witaszczyk razem z nią pojechał sprawdzić, co trzeba zrobić w mieszkaniu pana Mariusza i jakie materiały będą potrzebne.

Początkowo wolontariusze chcieli tylko pomalować pokój z kuchnią, z których korzysta pan Mariusz. GOPS przekazał pieniądze na ten cel. Ale - jak mówi Piotr - trudno było tylko odświeżyć ściany, gdy reszta jest w ruinie. Wolontariusze zaczęli więc rozpytywać o potrzebne materiały i sprzęty domowe. Wsiedli w samochód i przejechali się po miejscowościach gminy, w których akurat organizowana była zbiórka gabarytów. Znalazły się panele, kilka potrzebnych i w dobrym stanie sprzętów gospodarstwa domowego, w tym lodówka. Kuchenkę elektryczną kupili sami. Do tej pory pan Mariusz miał tylko gazową, podłączaną do butli. Rzadko z niej jednak korzystał, bo bał się, że przez problemy ze wzrokiem może doprowadzić do jakiegoś nieszczęścia.

- Teraz to co innego - mówi. - Bez obaw mogę sobie podgrzać np. wodę na herbatę, czy zrobić coś ciepłego do jedzenia.

Wolontariusze pozyskali też w dobrym stanie meble kuchenne z wbudowanym zlewozmywakiem. Przez brak kanalizacji nie można z niego w pełni korzystać, ale nadaje kuchni estetyczny wygląd i pozwala zachować większą czystość.

Piotr odnowił też mocno zniszczone drzwi. Połatał podłogi, ułożył panele i linoleum. Magda wymieniła pościel, uprała tapicerowane łóżko. Zaczepili nowy karnisz, powiesili firanki i z pomocą sąsiadów, którzy wspierają pana Mariusza, wszystko dokładnie posprzątali, by w mieszkaniu było czysto i zapachniało świeżością.

Wszystko to zrobili w ciągu dwóch bardzo intensywnych tygodni ciężkiej i trwającej do późnych godzin nocnych pracy, by wykorzystać nieobecność pana Mariusza, który w tym czasie był na turnusie rehabilitacyjnym. Chodziło oto, aby mógł wrócić już do odnowionego mieszkania. Niespodzianka się udała. I chociaż nie widzi, 57-latek od razu poczuł zmianę. - Od progu uderzył mnie świeży zapach czystości, a pod nogami miałem sztywną podłogę - mówi. - Aż mnie zatkało z radości. Pierwszy raz od wielu lat mogę chodzić po mieszkaniu bez obaw, że się przewrócę. To niesamowite uczucie. Wspaniała niespodzianka. Bardzo za to dziękuję. Do tej pory nikt nie chciał mi pomóc w remoncie, aż w końcu znalazły się anioły.

Remont wnętrza to niejedyny problem lokum pana Mariusza. Większym jest dziurawy dach i brak kanalizacji oraz łazienki, co jest niezbędne w jego sytuacji. Do tego potrzeba jednak dużo więcej pieniędzy, ludzi oraz - co najważniejsze - współpracy z rodziną pana Mariusza, a z tym, jak sam mówi, jest problem.

Pomagają, bo nie wiadomo, co będzie jutro

Piotr ma 40 lat i nie chce podawać więcej danych o sobie. Do wolontariatu przy GOPS należy dopiero kilka miesięcy. Z wykształcenia to cieśla i dekarz, z zawodu też budowlaniec. Nie narzeka na nudę, mimo to znajduje czas na pomoc innym. - Jestem samotny i nie wiem, jak dalej potoczy się moje życie - mówi. - Może kiedyś to ja będę potrzebował pomocy i znajdą się dobrzy ludzie, którzy wyciągną do mnie rękę? Ponoć dobro powraca. Albo i nie... Z resztą to bez znaczenia. Nie oczekuję wdzięczności. Lubię pomagać ludziom, zwłaszcza tym naprawdę potrzebującym. Wielu w dzisiejszym świecie żyje myśląc tylko o sobie i tak wychowuje swoje dzieci. Mnie wychowano inaczej. Bezinteresowne pomaganie zawsze sprawiało i sprawia mi dużo przyjemności, chociaż z perspektywy czasu wiem, że niektórzy to po prostu wykorzystywali. Dlatego cieszę się, że w końcu trafiłem do grupy wolontariuszy. Dzięki temu poznaję dużo wyjątkowych ludzi. Zrozumiałem też, na czym polega prawdziwa pomoc. Wolontariat to niezwykle cenna szkoła - wymaga, ale dużo też daje. I to jest najcenniejsze.

O ile Piotr z czasem dojrzał do wolontariatu, Magda od niego zaczynała. Jako 13-latka pojechała, na kolonie dla osób niepełnosprawnych intelektualnie. Wybrała się tam ze starszym bratem, który był tam opiekunem. Zajmował się grupą dorosłych, ale wszyscy zachowywali się jak dzieci. Magda bardzo chciała pomóc, a że jest kreatywna, organizowała niepełnosprawnym czas wolny wymyślając różne zabawy. - Bardzo im się to podobało - wspomina. - Ich radość i śmiech były takie szczere, a ja czułam się najszczęśliwszym człowiekiem na świecie. Już wtedy zrozumiałam, że warto pomagać ludziom w trudnej sytuacji życiowej, że tak niewiele może sprawić tak dużo radości.

Obecnie Magda oprócz tego, że jest żoną, mamą i pracuje zawodowo, jest też wolontariuszem oraz prowadzi grupę i rekrutuję wolontariuszy. Czasem - jak mówi - ciężko to wszystko pogodzić i znaleźć czas, bo pomaganie nie jest łatwe, a ludzie są różni i nie zawsze doceniają to, co się dla nich robi. Zdarzają się jednak perełki, dla których warto to robić. Zachęca każdego i przekonuje, że warto, bo wolontariat to nie tylko praca fizyczna. To także możliwość rozwijania własnych pasji i zainteresowań.- Staramy się, aby korzyści z niesienia pomocy miały obie strony - mówi.- Aby wolontariusz mógł rozwijać swoje zdolności i umiejętności, a potrzebujący byli zadowoleni.

Rekrutacja na wolontariuszy cały czas trwa. Potrzebni są opiekunowie osób starszych, którzy przyniosą zakupy, porozmawiają, spędzą z potrzebującymi trochę czasu, jak w przypadku pana Mariusza, który ma ograniczony kontakt ze światem. Potrzebne są też osoby do pomocy dzieciom przy nauce, bo czasem rodzice sobie z tym nie radzą. Ośrodek bierze też udział w imprezach, festynach, gdzie zawsze potrzebne są ręce do pracy. - W mieście o taką pomoc jest łatwiej, wszystko jest blisko i są większe możliwości, a na wioskach trudniej zrealizować pomoc, bo nasi wolontariusze muszą dojeżdżać albo mieszkać w sąsiedztwie, a takich bardzo brakuje - mówi Magda. - Więc serdecznie zachęcam i zapraszam. Wystarczy chcieć i znaleźć odrobinę czasu dla drugiego człowieka. Liczba chętnych jest nieograniczona, nie ma też szczególnych wymogów. Każdy bowiem niesie w sobie coś innego, ma inne zdolności i może spełnić oczekiwaniom różnych ludzi.

Chętni, którzy chcieliby spróbować swoich sił w wolontariacie, mogą się zgłaszać do Magdy Witaszczyk - numery telefonów dostępne są na stronie internetowej Gminnego Ośrodka Pomocy Społecznej w Oławie.

TEKST I FOT.: WIOLETTA KAMIŃSKA

eprasa.pl 1045c5b0e2

KONKURS NA PRODUKT REGIONALNY „DOBRE BO LOKALNE”

Pragniemy Państwa poinformować, iż został ogłoszony konkurs w ramach realizacji międzynarodowego projektu współpracy pn.: „Dobre bo lokalne”, którego celem jest poznanie oraz wyłonienie produktów regionalnych w dwóch kategoriach cenowych, które mają największe szanse rynkowe oraz są najbardziej reprezentacyjne dla obszaru objętego projektem lub jego części.

Konkurs został ogłoszony dla osób zamieszkujących obszary partnerów projektu tj. 30 gmin znajdujących się na terenie województwa Opolskiego i 1 gminy z województwa Dolnośląskiego, w tym 5 gmin znajduje się na obszarze Stowarzyszenia „Brzesko-Oławska Wieś Historyczna”, tj. Grodków, Lewin Brzeski, Olszanka, Oława oraz Skarbimierz. Konkurs skierowany jest do osób fizycznych - twórców i rzemieślników artystycznych, mieszkających na wskazanym powyżej obszarze oraz podmiotów gospodarczych zarejestrowanych na obszarze objętym projektem, o ile produkty, które wytwarzają nie mają charakteru masowego i są oparte na rzemiośle artystycznym lub rękodziele. W ramach Regulaminu konkursu przewidziano dwie kategorie cenowe wytworzenia produktu, tj.: do 20 zł oraz do 65 zł. Zgłoszenia do konkursu w formie wypełnionego formularza zgłoszeniowego oraz jednej sztuki produktu można dostarczyć na adres jednego z partnerów projektu **w terminie od 06.06.2019 r. do 30.06.2019 r**. Z uwagi na fakt, że kierujemy zaproszenie do osób zamieszkujących obszar Stowarzyszenia „Brzesko-Oławskiej Wsi Historycznej”, prosimy o przekazanie zgłoszeń bezpośrednio do naszego Stowarzyszenia w Krzyżowicach 72 (gm. Olszanka).

Na potrzeby realizacji projektu uszczegółowiono znaczenie produktu regionalnego, który jest rozumiany jako produkt, który nawiązuje do dziedzictwa kulturowego, historycznego lub przyrodniczego, w całości wytwarzany jest w regionie z którego pochodzi, a jego jakość charakteryzuje się wyższymi niż przeciętne walorami estetycznymi.

Laureatom konkursu zapewnione zostaną atrakcyjne nagrody poprzez prawo do używania znaku jakości „Dobre bo lokalne”; profesjonalną sesję zdjęciową nagrodzonego produktu wraz z zamieszczeniem w katalogu produktów regionalnych, który zostanie wydrukowany i bezpłatnie rozpowszechniony przez Organizatora; bezpłatne umieszczenie nagrodzonych produktów w sklepie on-line i pośrednictwo w sprzedaży produktu oraz bezpłatne promowanie nagrodzonego produktu wśród partnerów.

W celu wyłonienia laureatów konkursu zostanie powołana komisja konkursowa, która dokona wyboru kierując się w szczególności szansami na sukces rynkowy danego produktu, reprezentacyjnością produktu oraz walorami estetycznymi. Dokładny opis przyznawanych punktów znajduje się w karcie oceny produktu. Rozstrzygnięcie konkursu oraz publikacja wyników konkursu odbędzie się w dniu 15 lipca 2019 roku.

Wszystkie niezbędne dokumenty wymagane do udziału w konkursie tj.: Regulamin Konkursu na produkt regionalny „Dobre bo lokalne”, streszczenie wyników badania rynku dla produktu regionalnego, formularz zgłoszeniowy oraz karta oceny są zamieszczone na stronie internetowej www.wieshistoryczna.pl. W przypadku pytań lub wątpliwości prosimy o kontakt telefoniczny pod numerem 77 412 90 21.

TEKST SPONSOROWANY

„Europejski Fundusz Rolny na rzecz Rozwoju Obszarów Wiejskich: Europa inwestująca w obszary wiejskie”. Materiał opracowany przez Lokalną Grupę Działania Stowarzyszenie „Brzesko-Oławska Wieś Historyczna”. Instytucja Zarządzająca PROW 2014-2020 - Minister Rolnictwa i Rozwoju Wsi

KURSY
ZAKŁAD DOSKONALENIA ZAWODOWEGO
1. Wózek widłowy
2. Komputerowy - nabór
3. Prawo jazdy kat. B
4. BHP i inne
5. Piece i palacz c.o.
6. Pedagogiczny
7. Kasy fiskalne, minimum sanitarne - nabór
8. Przewóz materiałów niebezpiecznych ADR
9. Udzielania pierwszej pomocy
10. Kurs kwalifikacyjny na tytuł robotnika wykwalifikowanego lub mistrza w zawodzie handlowiec, kucharz i inne
OŁAWA, ul. 1 Maja 44, tel. 71 313 25 99
REKLAMA

GARAŻE BLASZANE
BRAMY GARAŻOWE
POMIESZCZENIA GOSPODARCZE
WIATY
KONSTRUKCJE STALOWE
STAL BLACH
605-059-235
603-809-850
TRANSPORT I MONTAŻ GRATIS!
PRODUCENT
REKLAMA

OKNA PCV
PRODUKCJA - MONTAŻ
RATY
PARAPETY * ROLETY
W standardzie:
- zaczep antywłamaniowy
- szyba termoizolacyjna U-1,1
- blokada antyzatrzaskowa
- blokada klamki
- mikrowentylacja
- okucia Winkhaus
- szare uszczelki
SCHÜCO INTERNATIONAL CORONA
Ratowice, ul. Wrocławska 54 (przy kościele), tel./fax: 71 318 91 77, tel. 606 645 107
REKLAMA

KURS ZAWÓD
- uprawnienia UDT do obsługi wózków podnośnikowych, suwnic, wciągników, żurawi, podestów ruchomych wolnobieżnych i przejezdnych
- elektroenergetyczne SEP (1,2,3)
- BHP, inne na zlecenie również w zakładzie pracy
www.szkoleniakursy.com
tel. 71-313-21-21 tel. 71-393-10-08
kom. 691-716-663 kom. 691-716-555
e-mail: biuro@szkoleniakursy.com
REKLAMA

SPÓŁDZIELNIA MIESZKANIOWA LOKATORSKO -WŁASNOŚCIOWA
„ODRA” 55-200 Oława, ul. 1 Maja 22
Tel: 71 303 93 51 e-mail: sekretariat@smodra.pl fax: 71 313 38 33
Konta bankowe : B.Z.WBK S.A. I O/Oława 33 1090 2428 0000 0006 1400 0144 NIP: 912-000-24-14
B.S. Oława 61 9585 0007 0010 0002 3650 0001

OGŁASZA PRZETARG

na ustanowienie prawa odrębnej własności lokalu mieszkalnego położonego w Oławie przy ulicy 1 Maja 16/20.

Mieszkanie **o pow. użytkowej 27,50 m kw. składa się z 1 pokoju, przedpokoju z aneksem kuchennym i łazienki z w.c.**, położone na IV piętrze budynku wielolokalowego. Wymagany **wkład budowlany wynosi 77.000,00 zł. Przetarg odbędzie się w dniu 17 lipca 2019 r. (środa) o godz. 10.00 w Klubie Spółdzielczym „Parnas” w Oławie przy ul. 1 Maja 13.**

Warunkiem przystąpienia do przetargu jest wpłacenie wadium w wysokości 3.850,00 zł na konto Spółdzielni: 33 1090 2428 0000 0006 1400 0144 BZ WBK O/OŁAWA w terminie najpóźniej do dnia 17 lipca 2019 r. do godz. 9.30, oraz złożenia pisemnego oświadczenia o zapoznaniu się ze stanem technicznym mieszkania i świadectwem charakterystyki energetycznej części budynku.

Wysokość jednego postąpienia wynosi 500,00 zł. Osoba wygrywająca przetarg jest zobowiązana w terminie 30 dni od daty przetargu wpłacić na konto Spółdzielni kwotę wylicytowaną w przetargu. Wpłacone wadium przez wygrywającego zostanie zaliczone na poczet ceny nabycia. Oferentom, którzy nie wygrali przetargu wpłacone wadium zostanie zwrócone po zakończeniu przetargu na podane konto bankowe. Wadium przepada na rzecz Spółdzielni, gdy wygrywający przetarg nie dopełni formalności podanych wyżej lub odstąpi od zawarcia umowy o przeniesienie prawa odrębnej własności lokalu. Zawarcie notarialnej umowy przeniesienia prawa odrębnej własności lokalu nastąpi w terminie nie dłuższym niż 30 dni od daty wpłacenia na konto Sp-ni wartości rynkowej lokalu lub kwoty wylicytowanej. Wszelkie koszty związane z czynnościami formalno-prawnymi ponosi osoba, na rzecz której Spółdzielnia ustanawia prawo odrębnej własności lokalu. Do kosztów tych zalicza się m. in. opłatę notarialną i wieczystoksięgową.

Celem zarejestrowania się w Spółdzielni na podstawie w/w „Umowy” należy zgłosić się do biura Spółdzielni dz. członkowsko-mieszkaniowy p. nr 7. Klucze do w/w lokalu znajdują się w Administracji Osiedla Kasprowicza, Oława, ul. 1 Maja 22 pokój nr 1, tel. 71 303 93 57.

Informacje w sprawie lokalu, regulamin przetargu są dostępne na stronie internetowej www.smodra.pl lub w biurze Sp-ni pokój nr 7.

Zarząd Spółdzielni informuje, że przetarg może być unieważniony bez podania przyczyny na każdym etapie postępowania bez prawa dochodzenia roszczeń wobec Spółdzielni .

ZARZĄD SPÓŁDZIELNI

OGŁOSZENIE PŁATNE

eprasa.pl 1045c5b0e2

Spełnione MARZENIE Stelweldu

JELCZ-LASKOWICE
Inwestycje

Nowa lakiernia już otwarta! W praktyce ma to oznaczać około 100 nowych miejsc pracy

Symboliczne przecięcie wstęgi

Stelweld to partner i dostawca szerokiej gamy konstrukcji metalowych dla największych i renomowanych producentów z branż: motoryzacyjnej, kolejowej, wydobywczej, maszyn budowlanych, dźwigów i podnośników dźwigowych. Są to głównie podzespoły: podwozia pojazdów, żurawi i wysięgników, jak również łyżki do koparek oraz zbiorniki na olej napędowy i hydrauliczny.

- Pracujemy nad realizacją największej inwestycji w historii naszej firmy - tak w grudniu 2017 roku mówił na naszych łamach prezes i właściciel firmy Stelweld Bogusław Stelczyk. - Będzie to linia do malowania elektroforetycznego, czyli jedna z najnowocześniejszych technologii stosowanych do nakładania powłoki lakierniczej w celu zabezpieczenia antykorozyjnego.

Zapowiadany plan został wykonany. 6 czerwca zorganizowano uroczyste otwarcie nowej lakierni. Co ta inwestycja oznacza dla firmy? Zapytaliśmy o to Katarzynę Warchałowską i Radosława Mielcarska, specjalistów do spraw sprzedaży: - Przede wszystkim rozwój i zapewnienie klientom szerszego spektrum usług. Dbamy o interesy klientów, ale też pracowników. Dzięki temu, że wciąż będziemy mogli dostarczać produkty do wielkich branż z wielkiego biznesu, to sytuacja Stelweldu będzie stabilna. Naturalnie oznacza to też nowe miejsca pracy, docelowo nawet dla stu osób.

Lakiernia kataforetyczna jest w pełni zautomatyzowana. Pracownicy obsługują maszyny, które nie natryskują warstw za pomocą dyszy, tylko zanurzają elementy. Dzięki temu warstwa farby jest pokryta równomiernie i bardzo szczelnie.

- W naszym powiecie jeszcze nikt tego nie stosuje - opowiadają Warchałowska i Mielcarek. - Rynek wymusił tę inwestycję. Klienci wymagają dziś, by pracować w tej technologii. Cieszymy się, ponieważ wiemy, że ten proces jest bardziej efektywny i po prostu lepszy. Metal prędzej czy później łapie korozję. Jeśli pryskamy na element z dyszy, to mamy duże prawdopodobieństwo, że nie uzyskamy stuprocentowego pokrycia. Zdarza się również, że w niektórych miejscach farby jest więcej, a w innych mniej. Po zanurzeniu farba będzie się rozkładała idealnie. To przedłuży życie produktu!

Podczas uroczystości jako pierwszy głos zabrał prezes firmy Stelweld Bogusław Stelczyk. Powitał przedstawicieli władz krajowych, powiatowych i gminnych, a także tych, którzy realizowali inwestycję, przedstawicieli banku, który ją finansował, klientów, kierownictwo i pracowników. Dziękował projektantom i wykonawcom oraz wszystkim partnerom, bez których projekt nie zostałby zrealizowany. Szczególne słowa uznania skierował do Danuty Dobrzyńskiej, która czuwała nad całym przedsięwzięciem. Entuzjastycznie opowiadał też o historii powstania lakierni: - Marzenia się spełniają! Tak najkrócej mogę powiedzieć w tej szczególnej chwili. Jestem szczęśliwy, że możemy dziś świętować w tak wspaniałym gronie. O linii malowania kataforetycznego myślałem od czternastu lat. Już w 2005 roku doszedłem do wniosku, że taka inwestycja będzie niezbędna, by zapewnić rozwój naszej firmy. Wtedy też wraz z zarządem przystąpiliśmy do wdrażania tego pomysłu. Ówczesne marzenia były dużo skromniejsze niż to, co zbudowaliśmy dziś. Chcieliśmy móc malować średniej wielkości detale i podzespoły, jakie wtedy przeważały w naszej produkcji. Stworzyliśmy koncepcję rozbudowy dotychczasowej lakierni i w 2007 roku uzyskaliśmy dotację z Unii Europejskiej. Niestety, rok później przyszedł światowy kryzys i nasze plany trzeba było odłożyć. Straciliśmy dotację, ale nie porzuciliśmy marzeń. Z perspektywy czasu mogę powiedzieć, że nie ma tego złego, co by na dobre nie wyszło. Czas, który otrzymaliśmy, wykorzystaliśmy na analizę innych koncepcji i potrzeb rynku. W końcu doszliśmy do wniosku, że w Europie nie ma wielu takich lakierni, które mogą malować duże elementy. Postanowiliśmy tę lukę wypełnić. Nasze początkowe marzenie urosło do sporych rozmiarów. Aby zbudować linię na miarę XXI wieku, odwiedziliśmy kilkanaście firm w Europie i podpatrywaliśmy stosowane przez nie rozwiązania. Aby pomieścić nasze marzenia, konieczne było wybudowanie nowej hali. Postawiliśmy ją na terenie funkcjonującego zakładu, na wykorzystywanym obszarze. Ogromnym wyzwaniem logistycznym było sprawienie, by budowana nie wpływała na bieżącą produkcję. Daliśmy radę!

Otwarcie nowej lakierni uczczono symboliczną lampką szampana

O inwestycji opowiadała również Danuta Dobrzyńska. Głos zabierali goście, wśród nich samorządowcy - starosta Zdzisław Brezdeń oraz wiceburmistrzowie Jelcza-Laskowic Romuald Piórko i Marek Szponar. Gratulowali spełnienia zamierzonych celów i podkreślali istotną rolę, jaką takie firmy odgrywają w życiu lokalnych społeczności.

Na koniec Bogusław Stelczyk wzniósł toast. Część nieoficjalną uświetniła swoim głosem Dominika Zamara - sopranistka, którą szersza publiczność mogła poznać podczas gali karnawałowej „Amore Italiano in opera" w Centrum Sportu i Rekreacji.

TEKST I FOT.:
KAMIL TYSA
ktysa@gazeta.olawa.pl

Prezes Bogusław Stelczyk odebrał gratulacje od wiceburmistrzów - Romualda Piórki i Marka Szponara

Maszyny są już gotowe do pracy

eprasa.pl 1045c5b0e2

Cykam sobie, czyli oławskie IMPRESJE Grzegorza

OŁAWA
Kultura

W oławskim Ośrodku Kultury można od 3 czerwca oglądać wystawę zdjęć podopiecznego fundacji „Krok po kroku" Grzegorza Horodyńskiego

Autor prac Grzegorz Horodyński wraz z rodzicami, burmistrzem Tomaszem Frischmannem i Łukaszem Kłykowem, który prowadził wernisaż

Na pierwszym piętrze ośrodka zorganizowano wernisaż, na którym oprócz głównego bohatera - autora zdjęć, zgromadziła się rodzina, przyjaciele, oraz wszyscy, którzy pomogli w realizacji wystawy. Wśród gości nie zabrakło też burmistrza Oławy Tomasza Frischmanna, który dziękował za zaangażowanie i pasję, którą Grzegorz chciał się podzielić z innymi. Podkreślał też, jak wielkie to wydarzenie w życiu początkującego fotografa: - Przede wszystkim witam artystę, witam ciebie, Grzesiu. Od lat współpracujemy, od lat widzę, jak Grześ chodzi po Oławie z aparatem fotograficznym bądź kamerą. Nieraz się zastanawiałem, dlaczego robi te zdjęcia, dlaczego tak dużo, praktycznie nie było imprezy, której by nie fotografował. Kiedy zjawił się w listopadzie z propozycją wystawienia swoich prac, bardzo się ucieszyłem. Zauważyłem też bardzo dużą dozę determinacji. I to ona spowodowała, że dziś w Ośrodku Kultury możemy oglądać jego zdjęcia.

Łukasz Kłyków, który prowadził wernisaż, dziękował w imieniu fotografa: - Jest mi niezmiernie miło, że zdecydowali się państwo uświetnić ten wernisaż swoją obecnością. Serdecznie dziękuję.

Grzegorz opowiedział o sobie: - Robieniem zdjęć zajmuję się od około dwóch lat, traktuje to jaką swoją pasję i hobby. Pomysł wystawy zrodził się podczas zajęć w fundacji „Krok po kroku", której jestem podopiecznym. W moich pracach staram się uchwycić te szczegóły oławskiej rzeczywistości, których na co dzień nie dostrzegamy, lub obok których przechodzimy obojętnie. Mam nadzieję, że po obejrzeniu prac dojdziecie państwo do wniosku, że mieszkamy w naprawdę pięknym mieście.

Grzegorz dziękował wszystkim zgromadzonym, każdemu z osobna, kto przyczynił się choć w najmniejszym stopniu do realizacji jego marzenia, czyli tej wystawy.

Udało się nam krótko porozmawiać z fotografem:

- Od czego zaczęła się twoja przygoda z fotografią?

- Wszystko zaczęło się od mojego taty, to on nauczył mnie podstaw i zachęcił do fotografowania, czyli cykania zdjęć. Zacząłem chodzić do parku i robiłem zdjęcia, które dotyczyły zieleni oławskiej.

- Co jest dla ciebie ważne w robieniu zdjęcia?

- Nie nudzę się, mogę coś robić, dzięki temu robię coś bardzo ważnego.

- A jak wybierasz sobie, co chcesz sfotografować?

- Decyduje tutaj przede wszystkim moja pamięć. Jest wiele zdjęć Oławy, ale też robię zdjęcia będąc w fundacji „Krok po kroku", czy na wielu imprezach, które odbywają się w mieście. Robię też podczas zajęć szachowych, które prowadzi pan Łukasz, który dziś mi pomagał przy wernisażu.

- Na wernisażu wiele prac to zdjęcia natury...

- Ona uspokaja mnie, pomaga mi robić dobre zdjęcia. W Oławie jest wiele pięknych miejsc do fotografowania. Bardzo lubię robić zdjęcia w parku. Cykam sobie kilka i wybieram najlepsze.

- Jak się czujesz będąc bohaterem tego wernisażu, czyli twórcą, który wystawia tu swoje prace?

Grzegorz wśród swoich prac

- Mogę się podzielić swoją nową pasją, będąc mieszkańcem Oławy pokazać jej uroki. Bardzo bym chciał podziękować pani Dorocie Olender, że podsunęła mi ten pomysł, no i że się udało.

Wystawę można oglądać na pierwszym piętrze Ośrodka Kultury w Oławie przy ulicy 11 Listopada, będzie ona dostępna do końca czerwca.

TEKST I FOT.: GRZEGORZ KACAŁA
gkacala@gazeta.olawa.pl

eprasa.pl 1045c5b0e2

Strach znika po PIERWSZYM u

Maciej Legner. Oławianin od ponad 10 lat do szaleństwa zakochany w jednym z bardziej niszowych sportów w Polsce. W rozmowie z Agnieszką Herbą zdradza sekrety tej miłości. - Wstaję obolały, pełen siniaków, obtarć, ale przynajmniej wiem, że żyję - mówi o futbolu amerykańskim

- To ty zaproponowałeś to spotkanie. Dlaczego?

- Chciałem podzielić się swoją pasją i być może zainteresować szersze grono ludzi dość nową, ale ciekawą dyscypliną, która od kilku lat zyskuje bardzo dużo na popularności w naszym kraju. Futbol amerykański co prawda w dalszym ciągu jest w Polsce uważany za sport niszowy, ale dzięki szybkiemu rozwojowi przyciąga z roku na rok coraz więcej ludzi na trybuny i zyskuje nowych pasjonatów, w tym także nowych graczy.

- Gdzie pierwszy raz zobaczyłeś futbol amerykański, bo chyba nie na żywo?

- Wydaje mi się, że dowiedziałem się o nim z internetu, oglądając filmy, które mocno promowały ten sport. Futbol w USA jest sportem narodowym, więc ta tematyka przewija się w nich bardzo często. Odkąd pamiętam, podobał mi się ten sport, głównie przez to, że jest bardzo widowiskowy i fizyczny. Pamiętam też, że zawsze marzyłem, by kiedyś spróbować w nim swoich sił.

- Jak bardzo to na ciebie zadziałało?

- Zdawałem sobie sprawę, że możliwości, aby uprawiać ten sport u nas, są raczej słabe. Do czasu, aż w klasie maturalnej dowiedziałem się, że jest w Polsce rozgrywana liga i że są nawet dwa kluby we Wrocławiu. Na początku tylko jeździłem i oglądałem mecze, chciałem grać, ale ponieważ mieszkałem w Oławie i miałem maturę do zdania, musiałem odłożyć swój plan. Dopiero kiedy wyjechałem na studia, otworzyły się realne szanse, by dołączyć do drużyny. To było prawie 10 lat temu, przeszedłem rekrutację i zostałem futbolistą.

- Jak taka rekrutacja wyglądała?

- Trzeba było spełnić określone warunki oraz zdać testy sprawnościowe. Musiałem wykazać się w sprincie i na ćwiczeniach zwinnościowych. Trzeba pokonać jak najszybciej tor między pachołkami, jest również skok w dal. Dzięki temu można ocenić, czy dany zawodnik będzie potrafił wykazać się grze.

- W Polsce sportem narodowym jest piłka nożna, nie spotykało cię zdziwienie ze strony kolegów, nie pytali, dlaczego nie wybrałeś piłki?

- Piłkę nożną uprawiałem bardzo długo, jeszcze za czasów juniorskich. Cały czas brakowało mi jednak w tym sporcie większego kontaktu, mimo tego że nigdy nie byłem boiskowym „rzeźnikiem", a raczej zawodnikiem technicznym, którego to przeważnie próbowano zatrzymać faulem. Lecz mimo to i tak chciałem czegoś więcej. Zacząłem więc szukać jakiejś alternatywy - sportu, w którym mógłbym się bardziej wykazać i wydobyć więcej fizyczności w grze. Znajomi raczej nie byli tym wyborem zaskoczeni. Ci, co mnie dobrze znają, wiedzą jak ważny jest w moim życiu sport, więc to była naturalna kolej rzeczy, że padło na futbol.

- Wciągnąłeś w to jeszcze kogoś z Oławy?

- Tak. Z tego co wiem, łącznie na przestrzeni kilku lat w futbol amerykański grało w sumie oprócz mnie czterech chłopaków z naszego miasta. Osobiście udało się mi jednego kolegę namówić, aby dołączył do mojej drużyny. Rozegrał nawet kilka udanych sezonów, ale życie codziennie i praca uniemożliwiły mu kontynuowanie kariery sportowej. Ten sport uprawia się jednak w dalszym ciągu na zasadzie hobby, w czasie wolnym. Nie ma póki co możliwości, aby z niego wyżyć, czy przejść na tak zwane zawodowstwo. Dzięki temu ten sport jest równie atrakcyjny, ponieważ ludzie, którzy go uprawiają, robią to tylko i wyłącznie z pasji. Bardzo często jest nawet tak, że zawodnicy sami dokładają pieniądze z własnej kieszeni, żeby móc kupić sobie odpowiedni sprzęt i grać. Oczywiście są kluby, które działają bardzo profesjonalnie, mają dużych sponsorów i to grono na szczęście coraz bardziej się powiększa. Fakt jest jednak taki, że trzeba potrafić pogodzić życie prywatne oraz zawodowe z trenowaniem i graniem.

- Jeżeli ktoś zechce właśnie teraz zacząć przygodę z futbolem, jakie musi mieć pieniądze, żeby kupić odpowiedni sprzęt?

- Pieniądze nie są tak istotne, moim zdaniem najważniejsza jest jednak determinacja. Jeśli ktoś już się na to decyduje, musi być w tym konsekwentnym. Treningi odbywają się przeważnie wieczorem, bo w ciągu dnia wszyscy pracują lub się uczą. Nie każdy ma na to siłę, czas itd. Kończymy późno w nocy, a rano trzeba znów wstać do pracy, dlatego tak ważna jest determinacja. Jeśli chodzi o pieniądze, to na początek klub zapewnia strój - spodenki oraz koszulki i przeważnie też wypożycza kask i ochraniacze, więc na starcie naszej przygody z tym sportem nie ma praktycznie żadnych kosztów. Z czasem, jeśli ktoś złapie zajawkę i dojdzie do wniosku, że chce własny sprzęt, to musi się liczyć z tym, że ceny zależą od tego, czy sprzęt ma być nowy czy używany. Przy zakupie używanego można się zmieścić w tysiącu złotych, ale jeśli ktoś chce lepszy, nowszy sprzęt – to ceny idą już w górę i potrafi on kosztować nawet trzy, cztery tysiące.

- W tym sporcie liczą się siła i spryt, nie tylko to, że potrafisz szybko biegać i uciec z piłką. Co futbol amerykański wnosi w twoje życie poza boiskiem?

- Futbol, jak każdy sport, kształtuje człowieka i hartuje jego charakter, daje poczucie wartości i pewności siebie. Pozwala również nadać życiu sens i popchnąć do tego, aby się cały czas rozwijać. Po pierwsze dla siebie, po drugie dla kolegów na boisku, którzy stoją obok i robią to samo. Nie można zawieść innych. Uprawiałem kilka sportów w życiu, ale nigdzie nie spotkałem się z takim braterstwem, jeśli chodzi o zawziętość - jeden za drugiego. To jest na takiej zasadzie, że pomagamy sobie na boisku i poza nim. Jeśli coś by się działo w życiu prywatnym, to wiem, że mogę liczyć na kolegów. Mówi się nawet u nas - „drużyna-rodzina".

- Jak duża jest ta rodzina?

- Drużyna składa się z 60 chłopaków, z czego na mecz może zostać wystawionych maksymalnie 45. To jest naprawdę liczna grupa, która - gdyby nie futbol - nigdy by się nie poznała, bo nie miałyby żadnego wspólnego mianownika. A dzięki temu dochodzi do integracji osób z różnych środowisk, mających jeden wspólny cel, czyli granie i dominowanie na boisku.

- Czego nauczył cię futbol?

- Dyscypliny, punktualności, zdrowego trybu życia, dbania o siebie, uważania na to, co się robi, spożywa i jak się spędza wolny czas. Trzeba dużo myśleć w perspektywie tego sportu, podporządkować się, by dzięki temu być coraz lepszym.

- Jesteś silniejszy psychicznie, bo zacząłeś trenować?

- Tak. Ta dyscyplina po pewnym czasie pozwala nauczyć się panować nad sobą, ponieważ jest czas na boisku, kiedy naprawdę można się wyżyć, wyładować emocje. Boisko to odskocznia - jeśli w życiu prywatnym są jakieś problemy, stres, to w głowie cały czas jest „aha, wieczorem będzie trening, pójdę, wyładuję się i wszystko będzie w porządku". To jest takie oczyszczenie przez pozytywne zmęczenie. Wstaję obolały, pełen siniaków, obtarć, ale przynajmniej dzięki temu wiem, że żyję. To daje takiego kopa, żeby dalej się rozwijać. Ten sport uzależnia, sprawia, że w życiu prywatnym nie potrzebuję jakichś dziwnych sytuacji na skraju, ekstremalnych. Mam swoją odskocznię i adrenalinę zostawiam na boisku.

- To podobno mocno kontuzjogenny sport?

- Zdarzają się kontuzje, ale moim zdaniem wynikają z podejścia. Jeżeli ktoś przykłada się do treningów i podchodzi do tego profesjonalnie, rozwija ciało, wzmacnia je i robi wszystko, aby stawać się coraz lepszym, sprawniejszym i silniejszym, to tak naprawdę ryzyko wystąpienia kontuzji jest mniejsze. Ale jeśli ktoś podchodzi do tej gry na pół gwizdka, jest bardziej rozluźniony, to takie osoby dość szybko kończą karierę właśnie przez kontuzję. Moim zdaniem kontuzje w tym sporcie zdarzają się rzadziej niż w innych, to taki troszkę mit. Kiedyś jeden z amerykańskich trenerów powiedział, że sportem kontaktowym jest taniec, a futbol jest sportem kolizyjnym. To prawda, bo jest w nim bardzo dużo zderzeń. Ale sprzęt, który mamy, jest taki nie dlatego, że się boimy, czy jesteśmy słabi. W tym sporcie gra jest bardzo dynamiczna, często nie widzimy zawodnika, który szarżuje na nas i poniekąd ten sprzęt ratuje nas nawet od trwałego kalectwa lub utraty życia. Uderzenia w futbolu są

To sport dla wymagających, szukających mocnych wrażeń i ciągłej adrenaliny

Trzeba dać z siebie wszystko, tylko wtedy zwycięstwo jest na wyciągnięcie ręki

eprasa.pl 1045c5b0e2

uderzeniu

mocne, ale to część tej gry. Nie każdy się do niej nadaje.

» - Jak jest ze strachem, jak wygląda pierwsze wejście na boisko?

- Strach to naturalne uczucie i każdy z zawodników musi się z nim zmierzyć. To nie jest przecież normalna sytuacja, kiedy biegnie na siebie w pełnym sprincie dwóch zawodników, którzy ważą po około 100 kilogramów. Strach oczywiście jest, ale i on z czasem znika. Przechodzi po pierwszym uderzeniu. Później ten strach przyjmuje nieco inną formę, coś na kształt lęku, aby nie zawieść siebie, kolegów, kibiców i rodziny, którzy przychodzą na mecz. To strach, ale również motywacja.

» - Miałeś momenty zwątpienia, powiedziałeś kiedyś, że już nie chcesz grać?

- Raczej nigdy tak nie miałem. Od kiedy zacząłem uprawiać ten sport w 2010 roku, stało się to moją rutyną i stylem życia. Przez ten czas na palcach jednej ręki mógłbym policzyć opuszczone treningi. To dla mnie coś więcej niż tylko pasja. Wygrywanie sprawia, że głód rośnie w miarę jedzenia. Zawsze chce się dążyć do kolejnych zwycięstw, finałów, mistrzostw. Mam jednak świadomość tego, że kiedyś przyjdzie taki dzień, że ostatecznie zawieszę korki na kołek i powiem dość. Ten rok i tak wymaga ode mnie dość sporo poświęcenia na lini praca-futbol-sprawy prywatne, ale póki jest możliwość grania, to chętnie z niej skorzystam.

» - Skończyłeś Wyższą Szkołę Oficerską Wojsk Lądowych i Uniwersytet Wrocławski. Skąd ten wybór?

- Ponieważ odpowiadało to moimi zainteresowaniom. Studiowałem bezpieczeństwo narodowe oraz międzynarodowe ze specjalizacją zarządzania kryzysowego. To ciekawe kierunki, które wybrałem od razu po maturze. Wybór był dla mnie bardzo oczywisty i nic innego nie było brane pod uwagę.

» - Co robisz poza grą w futbol? Gdzie pracujesz?

- Zaraz po studiach pracowałem ponad trzy lata w Centrum Powiadamiania Ratunkowego, jako operator numerów alarmowych, czyli 112.

» - Trudna praca. Trzeba być silnym psychicznie.

- Trudna, ponieważ od szybkiej i prawidłowej decyzji operatora zależy przeważnie życie lub zdrowie osoby, która dzwoni po pomoc. Owszem, trzeba mieć silną psychikę, kiedy ma się na co dzień do czynienia z krytycznymi sytuacjami, związanymi zazwyczaj z ludzkimi tragediami, bólem i innymi skrajnymi emocjach. To bardzo stresująca praca, w której popełnionego błędu często nie da się naprawić, ponadto wymagająca dużej odpowiedzialności i nieadekwatnie co do tego wynagradzana. Trzeba być opanowanym, asertywnym, odpowiedzialnym i empatycznym, ale też z drugiej strony nie za bardzo, bo nie można później rozpamiętywać zebranych zgłoszeń i przeprowadzonych rozmów. Z perspektywy czasu jednak stwierdzam, że jest to dość nietypowe zajęcie, pokazujące dość dobitnie skalę zła i nieszczęścia, które otaczają nas.

Fot. sportoweopole.pl

Maciej Legner od ponad 10 lat gra w futbol amerykański. Mówi, że to coś więcej niż pasja. Na www.facebook.com/jaguarkatywroclawskie - można śledzić losy drużyny

» - Czym się teraz zajmujesz?

- Dalej mam styczność ze sferą bezpieczeństwa i poniekąd ratowaniem życia ludzkiego, z tym że pracuję obecnie w branży safety automotive, czyli zajmuję się bezpieczeństwem motoryzacyjnym w oławskim laboratorium testowym.

» - Wracając do futbolu, jak się motywujesz, żeby być najlepszym i jak pokonujesz momenty krytyczne, kiedy przegrywacie? Jaki masz sposób, aby stanąć na nogi?

- Na pewno ważne jest wsparcie bliskich i rodziny, kolegów z drużyny, motywujemy się wzajemnie. Na całe szczęście, a być może dzięki ciężkiej pracy, grałem w drużynach, które zazwyczaj wygrywały, więc tych porażek i słabszych momentów było raczej mało.

» - Mój kolega, gdy usłyszał, że będę pisać o futbolu amerykańskim, powiedział, że to nudny sport i nie poszedłby na mecz.

- To nieprawda, o czym świadczy coraz większa liczba osób na trybunach na każdym meczu. Pogląd, że to nudny sport, wynika z nieznajomości zasad, które początkowo mogą się wydawać skomplikowane i niejasne. Gdy kolega zapozna się z podstawowymi regułami gry, to gwarantuję, że wciągnie się błyskawicznie i na maksa. Można zacząć na przykład od pójścia na mecz, gdzie przeważnie profesjonalny komentator wyjaśnia wszystkie zasady i to, co aktualnie dzieje się na boisku. Dodatkowo większość klubów przygotowuje ściągawki, dostępne przed meczem, mając świadomość, że jest to dla nas Polaków dość nowa dyscyplina.

» - Gwarantujesz, że taki mecz to idealne rozwiązanie dla kogoś, kto lubi sport, a chce doświadczyć czegoś nowego?

- To jest bardzo przyjemny sposób na spędzenie rodzinnego popołudnia, mecze odbywają się w soboty i niedziele. Na trybunach panuje bardzo przyjazna atmosfera, nie ma chuligaństwa, wulgaryzmów i agresji kibiców jednych do drugich. Wszystko jest na zasadzie pikniku. Przychodzą rodziny z dziećmi, jest szacunek, kibice się pozdrawiają i przyzwoicie dopingują swoje zespoły. To zupełnie inny poziom, inna kultura gry i kibicowania.

» - Gdzie jest wasz stadion?

- W tym sezonie gram dla drużyny Jaguars, zapraszam do Kątów Wrocławskich. Mecze domowe będziemy rozgrywać na boisku przy ulicy Zwycięstwa 15. Inaugurację sezonu rozpoczęliśmy w poprzednią sobotę. Następna okazja do zobaczenia nas w akcji już 22 czerwca.

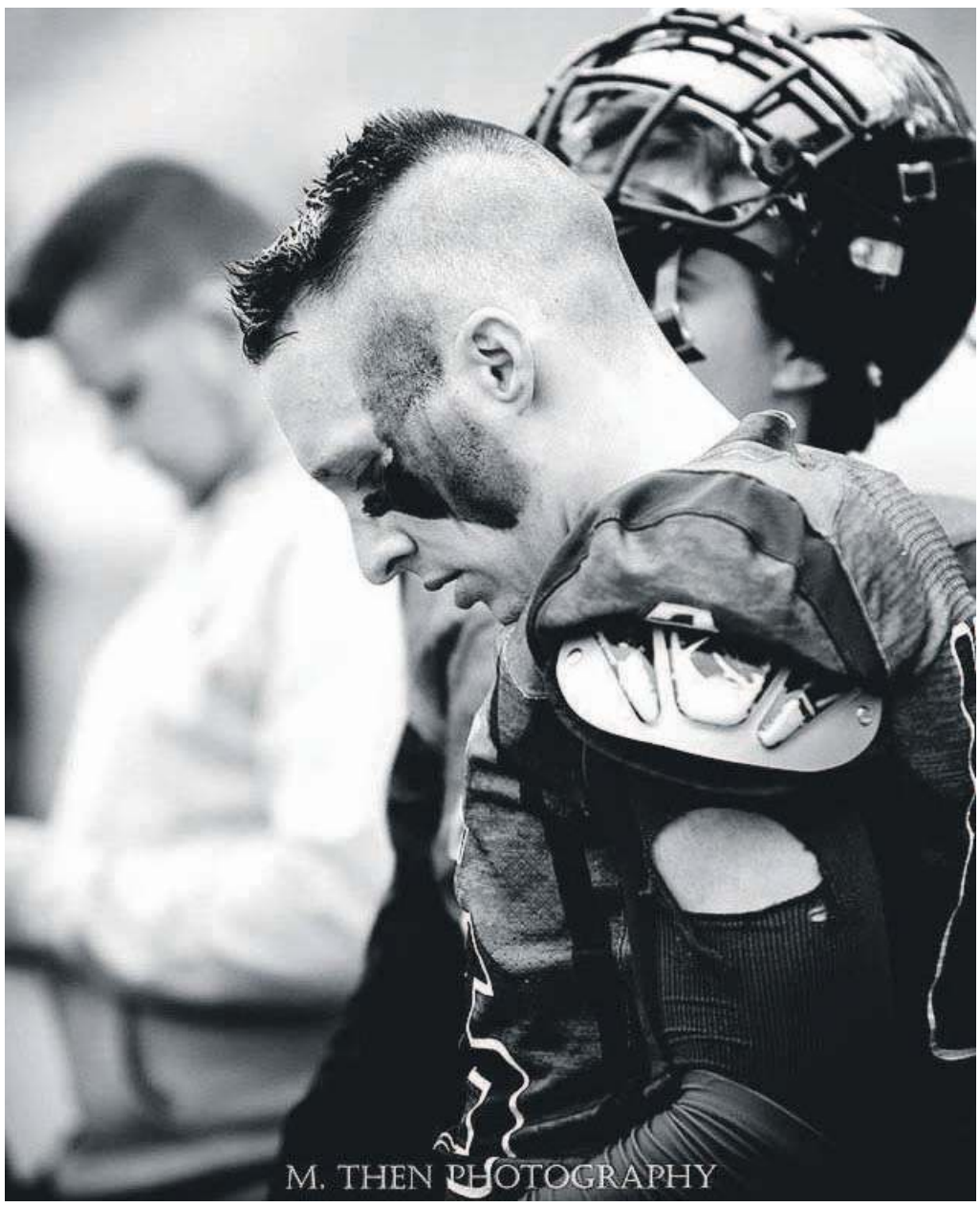

- Futbol kształtuje człowieka i hartuje jego charakter, daje poczucie wartości i pewności siebie - mówi Maciej

O co w tym chodzi?

W futbolu amerykańskim chodzi przede wszystkim o zdobywanie punktów i uniemożliwianie tego samego przeciwnikowi. Na boisku przebywa po 11 zawodników z obu drużyn, a skład meczowy liczy 45 graczy, bez limitu zmian. Formacja ataku poprzez akcje podaniowe lub biegowe stara się umieścić piłkę w polu punktowym przeciwnika, natomiast formacja obrony przeciwnej drużyny dąży w tym czasie do przerwania akcji poprzez powalenie przeciwnika lub przejęcie futbolówki.

Pozycja, na której gram, to cornerback (zawodnik trzeciej linii obrony), a moim zadaniem w wielkim skrócie jest krycie najszybszych graczy w drużynie przeciwnej (skrzydłowych), aby uniemożliwić im odbiór piłki, poprzez często dalekie podania oraz powalanie około stukilogramowych biegaczy, którzy starają się w pełnym pędzie szarżować w stronę mojego pola punktowego. To trudna pozycja, w najlepszej lidze świata, amerykańskiej NFL, w 100% zdominowana przez czarnoskórych zawodników, gdyż wymaga ona od graczy sporej szybkości, zwinności oraz siły i atletycznej budowy ciała. Trzeba mieć dobry przegląd pola oraz „czytać" grę rozgrywającego drużyny przeciwnej. Każdy z zawodników musi posiadać wysoką wydolność organizmu, ponieważ mecze trwają nawet do trzech godzin, a sezon Ligi Futbolu Amerykańskiego w Polsce rozgrywany jest przeważnie w okresie upałów.

Trenujemy trzy razy w tygodniu na boisku, do tego dochodzą treningi na siłowni, bez których nie można myśleć o grze w futbol amerykański. Oprócz tego każdy zawodnik przygotowuje się indywidualnie do sezonu. Dwa razy w tygodniu biegam w terenie, przeplatam to także z ćwiczeniami poprawiającymi moją motorykę oraz kładę duży nacisk na rozciąganie. Zdarza się, że w tygodniu wypadnie mi nawet 8 sesji treningowych, do tego muszę pamiętać o odpowiedniej regeneracji. Jednakże prawda jest taka, że żadne ochraniacze nie zapewnią nam podczas gry tyle ochrony, co własne dobrze wypracowane mięśnie.

eprasa.pl 1045c5b0e2

DZIECIAKI zadbały o zieleń LASÓW

OŁAWA
Ekologia

Finał już XVII edycji konkursu ekologicznego „Zielony las" za nami

7 czerwca w Centrum Sztuki przy ulicy Młyńskiej spotkały się najlepsze szkoły i klasy uczestniczące w konkursie. Jego głównym celem i zadaniem jest uświadomienie i uwrażliwienie młodych na problemy związane z gospodarką odpadami, zanieczyszczeniem planety czy przetwarzaniem surowców wtórnych. W ciągu całego roku uczniowie zbierają makulaturę, zużyte baterie, butelki PET. Im więcej, tym lepiej, dlatego że za zebrane ilości są przyznawane punkty w konkursie, co przekłada się na klasyfikację ogólną. Nagradzane były trzy najlepsze placówki oświatowe, oraz dwie najlepsze klasy z 17 gmin obsługiwanych przez Zakład Gospodarowania Odpadami Gać sp. z o.o., który jest sponsorem nagród. W tej edycji w zmaganiach uczestniczyło 46 szkół. Wszystkim uczniom udało się zebrać 135,8 t makulatury, 8,7 t baterii, 22,5 t butelek PET. Przed oficjalnym ogłoszeniem wyników dla wszystkich zebranych koncert zagrał zespół Backstage, wykonując covery piosenek pop.

Wśród trzech najlepszych placówek oświatowych zabrakło szkół z naszego powiatu. Trzecie miejsce i 2 tys. zł wywalczyła Szkoła Podstawowa w Ratowicach. Drugie miejsce i 3 tys. zł uzyskała Szkoła filialna w Lipkach Gminnego Zespołu Szkół w Skarbimierzu-Osiedle. Zwycięską placówką okazało się Przedszkole Publiczne w Kościerzycach, nagrodą dla nich było 5 tys. zł.

Przyszła kolej na najlepsze klasy z poszczególnych gmin. Za zajęcie drugiego miejsca nagrodą było 800 zł, zwycięska klasa otrzymywała nagrodę w wysokości 1700 zł. I tak w mieście Oława, drugie miejsce zajęła klasa 7f z SP nr 3, a pierwsze miejsce klasa 6a z SP nr 1. W gminie Oława drugie miejsce zajęła klasa 7a z SP im. Bronisława Malinowskiego w Bystrzycy, a pierwsze miejsce przypadło klasie 2 z SP w Drzemlikowicach. W Jelczu-Laskowicach drugie miejsce zajęła klasa 7a z SP nr 2 im. Marii Skłodowskiej-Curie w Jelczu-Laskowicach, a najlepsza okazała się klasa 1b z SP nr 3 im. Bolesława Prusa w Jelczu-Laskowicach. W gminie Domaniów drugie miejsce zajęła klasa 4b z SP im. Adama Mickiewicza w Wierzbnie, a zwycięską klasą okazała się klasa 8 też z SP w Wierzbnie. W gminie miejskiej Brzeg drugie miejsce zajęła klasa 4a z SP nr 1 im. Stefana Żeromskiego w Brzegu, a zwycięską klasą okazała się grupa 2 z Publicznego Przedszkola nr 1 w Brzegu. W gminie Lubsza drugie miejsce zajęła klasa 4a z SP im. Bohaterów II wojny światowej w Czepielowicach, a pierwsze miejsca zajęła klasa 4b z SP im. Bohaterów II wojny światowej w Czepielowicach. W gminie Skarbimierz drugie miejsce zajęła klasa 2 z Zespołu Szkół w Skarbimierzu-Osiedle, Szkoły Filialnej w Lipkach, zaś zwycięską okazała się klasa 1 z Zespołu Szkół w Skarbimierzu-Osiedle, Szkoły Filialnej w Lipkach. W gminie Czernica drugie miejsce zajęła klasa 7 z SP w Ratowicach, a najlepszą okazała się klasa 3 z SP w Ratowicach. W gminie Siechnice drugie miejsce zajęła klasa 6a z SP nr 2 w Siechnicach, a pierwsze miejsce zajęła klasa 5c z SP nr 2 w Siechnicach.

(TEKST SPONSOROWANY)

Najlepsza klasa w gminie Oława - klasa 2 z SP w Drzemlikowicach

Najlepsza klasa z Oławy - 6a z SP nr 1

Najlepsza klasa z Jelcza-Laskowic - 1b z SP nr 3

Najlepsza klasa z gminy Domaniów - klasa 8 z SP w Wierzbnie

eprasa.pl 1045c5b0e2

GMINA J-L

Inicjatywa

KIEDYŚ SZCZEPIŁA ZA KIESZONKOWE, TERAZ POSZŁA KROK DALEJ

Katarzyna Chruściel z Miłocic stworzyła okno życia dla psów. - Jeśli masz zabić lub wywieźć do lasu swojego czworonoga, przywieź go do mnie - mówi. - Dostanie drugie życie

1 czerwca, 3 minuty po północy. Właśnie wtedy Katarzyna zamieściła na swoim Facebooku post. I wszystko się zaczęło: - Kochani. Zbliżają się wakacje. Dużo ludzi porzuca swoje psy lub je po prostu uśmierca. Otwieram okno życia dla czworonożnych przyjaciół. Jeśli chcesz wywieźć zwierzę do lasu lub je zabić, przywieźć je do mnie. Bezimiennie. 7 czerwca wystawię przed płotem klatkę. Nie posiadam kamer. Miłocice, ul. Główna 19. Nie zostaniesz zidentyfikowany. A pies dostatnie drugie życie.

Tę wiadomość do tej pory polubiło 11 tysięcy osób, prawie 2,5 tysiąca skomentowało, a 26 tysięcy udostępniło. Ludzie chwalili, pisali, oferowali pomoc. - Nie spodziewałam się, że to pójdzie tak szeroko - mówi mieszkanka Miłocic - Udostępniłam ten post na swojej osi czasu, będąc przekonana że trafi tylko do moich znajomych, ewentualnie wieść rozejdzie się po naszej gminie. A dowiedziała się chyba cała Polska. Co chwilę ktoś pisze, dzwonią dziennikarze, w życiu nie wpadłabym na to, że skala będzie tak ogromna!

Nowe miejsce życia

Katarzyna Chruściel w Miłocicach mieszka od dwóch lat. Pochodzi z Mazur, choć do gminy Jelcz-Laskowice przeprowadziła się z Wrocławia. Ma siedem własnych psów i piętnaście kotów. Prowadzi hodowlę dobermanów i to one były motywacją do przeprowadzki. Mieszkała w bloku, a takie psy potrzebują przestrzeni: - Chcieliśmy z mężem zamieszkać na wsi, żeby mieć miejsce dla piesków, ale też po to, by dziecko wychowujące się w dzisiejszych czasach wiedziało, jak wygląda krowa. Trafiło akurat na Miłocice. Początkowo mąż twierdził, że to koszmarnie daleko i dojeżdżanie do pracy do Wrocławia będzie uciążliwe. Ostatecznie nie jest tak źle.

Przeprowadzka do małej miejscowości okazała się strzałem w dziesiątkę. Gdy przeszedłem przez bramę miłocickiego domu, od razu doskoczyły do mnie trzy wielkie psy. Niezwykle łagodne i rozbiegane. Budziły respekt, choć gdy po chwili nadstawiły głowy do głaskania, wiadomo było że mają tylko dobre intencje. Ich właścicielka opowiada, że dobermany są w jej życiu od 25 lat, ale dopiero od 3 lat je hoduje: - Wszyscy myślą, że to groźne psy. A tak naprawdę to fantastyczne zwierzaki! Uwielbiają pracować i trzeba z nimi to robić. Muszą się wybiegać, nie mogą się nudzić. Jeśli zapewni się im ruch, zawsze będą łagodne.

Już w dzieciństwie Chruściel znajdowała czworonogi w mazurskich lasach. Te porzucone ostatecznie lądowały w jej domu. Te, których przyjąć nie mogła, dokarmiała. Zawsze przy sobie nosiła coś do jedzenia dla zwierzaków. A kieszonkowe od rodziców wydawała na szczepienia bezdomnych zwierząt.

Okno życia

Problem z bezdomnością zwierząt zauważyła również w gminie Jelcz-Laskowice. Także tutaj znajdowała psy w okolicznych lasach. Przywoziła je do domu, opiekowała się, ewentualnie szukała nowych właścicieli. O oknie życie myślała już dawno, ale pomysł postanowiła zrealizować tuż przed wakacjami, wtedy gdy do lasów trafia najwięcej zwierząt: - Schronisko często nie chce przyjąć, ludzie nie wiedzą, co robić. Wywożą więc psa do lasu albo - co gorsza - zabijają. Bezdomność można rozwiązać, ale potrzeba jednej dobrej ustawy. Każdy pies powinien być obowiązkowo czipowany, a właściciel, który oddał go do schroniska, powinien płacić za jego utrzymanie. Następnym rzem zastanowiłby się, czy zechce psa kupić. Ludzie są nieodpowiedzialni, bo nie grożą im żadne konsekwencje. Nie ma kar, niczego! Tego zmienić nie mogę, więc pomagam, jak potrafię.

Już w pierwszych dniach po otwarciu okna do Katarzyny Chruściel trafiło siedem psów, w tym cztery szczeniaki. Wolontariuszka dba o to, by je wszystkie odrobaczyć, zaszczepić, a suczki wysterylizować. Potem szuka im nowych domów. Do tej pory problemu nie było. Wiele osób pisało bowiem, że jeśli piesek się pojawi, to chętnie podejmą się opieki. Przykład dał sołtys Miłocic Piotr Kopertowski, który szybko zdecydował się na adopcję.

Nie jest schroniskiem

Nie wszyscy zrozumieli jednak intencję. W Miłocicach nie powstało nowe schronisko dla zwierząt, a okno życia, która ma być alternatywą dla tych, którzy w okrutny sposób chcą się psa pozbyć.

Mieszkanka Miłocic ma wspaniałe podejście do zwierząt

- Dostaję mnóstwo pytań od właścicieli zwierzaków, którzy chcą je oddać - opowiada Katarzyna. - Pytają, czy przyjmę psa. A ja jestem tylko osobą prywatną, nie schroniskiem. Nie dam rady przyjąć wszystkich niechcianych czworonogów. Nie mam na to warunków, czasu, możliwości i pieniędzy. Okno życia ma być alternatywą dla zwyrodnialców. Każdy nieodpowiedzialny właściciel, który decyduje się oddać swoje zwierzę, powinien zrobić wszystko, by znaleźć mu nowy dom. Spodziewałam się, że ludzie będą do mnie przywozić psy w nocy, a okazuje się, że robią to także w dzień. Proszę wszystkich, by nie traktowali mojego okna jak łatwego wyjścia. To ma być miejsce dla tych, którzy już tego wyjścia nie mają.

W gąszczu wielu dobrych słów pojawił się również hejt. Internauci pisali, że sobie nie poradzi, że za chwilę ludzie z całej Polski zwiozą jej swoje psy i nie będzie miała co z nimi zrobić. Jak na to odpowiada? - Mogę mieć tylko nadzieję, że moja inicjatywa będzie dobrze rozumiana. Jasne, że nie jestem robotem i nie przyjmę nieograniczonej liczby zwierząt. Ani przez chwilę w mojej głowie nie było takiego założenia. Dziś widzę, że największy hejt otrzymuję ze strony działaczy różnych fundacji. Być może niektórzy nie do końca pojęli, na czym okno życia polega. Staram się jednak tym nie przejmować i robić swoje!

Koszty i pomoc

Każdego podrzuconego pieska trzeba zaszczepić i odrobaczyć, a suczki wysterylizować. Im dłużej będą u Katarzyny Chruściel, tym więcej będzie musiała wydać pieniędzy również na jedzenie. Dlatego mieszkanka Miłocic założyła zbiórkę na portalu zrzutka.pl. - Moja skromna wiadomość o oknie życia dla psów obiegła całą Polskę i część Europy - napisała. - Nie spodziewałam się takiego entuzjazmu. Zakładam tę zbiórkę, ponieważ ludzie proszą mnie o numer konta. Bardzo mnie to cieszy, bo wiem, że już za chwilę ta pomoc może być bardzo potrzebna. Zrobię wszystko, co w mojej mocy, by uratować przed śmiercią jak najwięcej psów, choć mam nadzieję, że tych, które będą tego ratunku potrzebowały, będzie jak najmniej. Już teraz mogę powiedzieć, że jednego z podrzuconych czworonogów czeka operacja oka i przepukliny. Na szczęście nowy dom już na niego czeka!

Zbiórka jest dostępna pod adresem: https://zrzutka.pl/36y3by. Można ją też znaleźć w wyszukiwarce pod hasłem „Okno życia dla psów". Pomóc można również w inny sposób - przysyłając karmę, budy lub inne rzeczy, przydatne do opieki nad zwierzęciem. Każdy gest się liczy!

TEKST I FOT.: KAMIL TYSA
ktysa@gazeta.olawa.pl

Okno życia to tak naprawdę niewielka klatka przed domem Katarzyny Chruściel

eprasa.pl 1045c5b0e2

POWIAT

Zawody OSP

MINKOWICE I BYSTRZYCA znowu NAJLEPSZE

Tak samo jak przed rokiem, drużyny dziewcząt z Minkowic Oławskich oraz chłopców z Bystrzycy, zwyciężyły w powiatowych zawodach sportowych jednostek młodzieżowych Ochotniczej Straży Pożarnej. Rywalizacja była bardzo zacięta, a skomplikowany regulamin obliczania punktów i tym razem spowodował, że szala zwycięstwa co rusz przechylała się na stronę różnych zespołów. Dopiero końcowy komunikat sędziego głównego, wskazujący triumfatorów, rozwiał wszelkie wątpliwości...

Drużyna OSP Bystrzyca wygrała rywalizację generalną, powiatową i gminną. Puchar za zwycięstwo w powiecie kapitanowi Alicji Grygiel wręcza komisarz gminny Henryk Kuriata, w towarzystwie przewodniczącego Rady Gminy Oława Mariusza Michałowskiego

Trzecie miejsce w klasyfikacji powiatowej, a drugie w gminnej zajęła młodzieżowa drużyna OSP, działająca przy oławskiej GSP

Organizatorzy zawodów OSP w powiecie oławskim, już od kilkunastu lat oddzielają zmagania drużyn seniorów i juniorów. Nie inaczej było w tym roku. Młodzi druhowie rywalizowali 2 czerwca, w podoławskich Siedlcach, a dorośli będą walczyli 16 czerwca, w Siechnicach. W siedleckim turnieju startowało 13 drużyn młodzieżowych OSP, z trzech gmin powiatu oławskiego (jedyna drużyna formalnie z Oławy, bo z usytuowanej w mieście Gminnej Szkoły Podstawowej, reprezentowała samorząd wiejski). Natomiast z występujących gościnnie w oławskich zawodach drużyn z gminy Siechnice, w tym roku była tylko jedna - z OSP Święta Katarzyna. We wcześniejszych turniejach ta jednostka z reguły stawała na podium w klasyfikacji generalnej, ale teraz zajęła dopiero szóste miejsce, uzyskując 1010,00 pkt.

Ważne było to, że tym razem nie zabrakło zespołów z gminy Domaniów, które z powodu - jak to określił niegdyś domaniowski komendant gminny Stanisław Góra - „zbyt dziecinnego sposobu rozgrywania konkurencji", dotąd bojkotowały zawody młodzieżowych jednostek OSP, rozgrywane według nowego unijnego regulaminu. Tym razem na boisku w Siedlcach występowali młodzi druhowie z Domaniowa, Goszczyny i z Kończyc. Nie można było nie zauważyć zwłaszcza ekipy z Goszczyny, bo towarzyszył jej głośno dopingujący i bardzo liczny „fan klub", złożony głównie z rodziców i rodzeństwa zawodników, ubrany w jednolite czerwone koszulki z napisem „Goszczyna - mistrzowska drużyna". Wśród goszczyńskich kibiców był gminny radny z tej miejscowości - Adam Salwach, a także rajca ze Swojkowa - Jarosław Janik. Zabrakło natomiast innych przedstawicieli domaniowskiej władzy gminnej, ale jak się okazało, w tym samym terminie mieli już wcześniej zaplanowany wyjazd integracyjny w góry i w dniu turnieju przebywali poza powiatem oławskim. Na zakończenie zawodów dekorowali więc laureatów z tej gminy druhowie Stanisław Góra i Dariusz Mikoda - prezes i wiceprezes OSP Domaniów.

Zespoły juniorskie od kilku lat rywalizują w Polsce według wspomnianego wyżej regulaminu Międzynarodowego Komitetu Technicznego Prewencji i Zwalczania Pożarów (CTIF), działającego przy Komisji Europejskiej. Według norm CTIF, uprawnieni do występów w kategorii młodzieżowej muszą mieć skończone co najmniej 10 lat i nie mogą przekroczyć 16. roku życia. Średni wiek drużyny jest bardzo istotny przy ustalaniu końcowej klasyfikacji - stanowi bowiem dodatni lub ujemny współczynnik, stosowany do przeliczania wyników, uzyskanych w dwóch turniejowych konkurencjach. Utrzymany jest podział na zespoły żeńskie i męskie, w obu kategoriach, liczące po dziewięciu zawodników plus jeden rezerwowy. Możliwy jest start drużyny mieszanej, która w takim przypadku walczy w grupie chłopięcej, nawet jeśli w większości stanowią ją dziewczęta.

W obu kategoriach zespoły rywalizowały na tak samo przygotowanych dwóch stanowiskach, wykonując te same dwa ćwiczenia. Pierwszą konkurencją powinno być rozwinięcie bojowe, wraz z testem wiedzy o sprzęcie, co polega na właściwym ułożeniu na półce różnych elementów strażackiego wyposażenia, a także na sprawdzianie umiejętności wiązania losowo wskazywanych przez sędziów węzłów strażackich. Ze względu jednak na niesprawność techniczną jednej z ręcznych pomp, na siedleckich zawodach przestawiono kolejność i najpierw rywalizowano w nominalnie drugiej konkurencji, czyli w wywołującym spore emocje biegu sztafetowym na 400 m, z sześcioma przeszkodami.

W obu ćwiczeniach liczył się czas wykonania oraz precyzja i sprawność całej drużyny. Sporo pracy miała komisja sędziowska, która dysponowała całym pakietem punktów karnych, przyznawanych np. za zabronioną rozmowę między zawodnikami, lub tylko chwilowe opuszczenie toru przez członka zespołu, w trakcie wykonywania zadań.

Celem rywalizacji było wyłonienie najlepszych jednostek OSP w powiecie i w poszczególnych gminach oraz zwycięzców w nieoficjalnej klasyfikacji generalnej. Drużynom, które zajęły pierwsze trzy miejsca w poszczególnych kategoriach, przyznano puchary i dyplomy, a zawodnikom i opiekunom wręczono medale - złote, srebrne lub brązowe.

W klasyfikacji generalnej dziewcząt wygrała jedyna startująca w tej kategorii drużyna - OSP Minkowice Oławskie (gmina Jelcz-Laskowice) - Monika Cybulska, Dominika Derda, Maja Łukasik, Julia Niżyńska, Maja Orlińska, Elżbieta i Małgorzata Tutas, Aleksandra i Gabriela Wepa oraz Zuzanna Wójcik. Drużyna, którą opiekowała się Magdalena Janik, uzyskała 1001,94 pkt.

W grupie chłopców, w klasyfikacji generalnej i powiatowej zawodów oraz w gminie Oława, triumfowała drużyna OSP Bystrzyca, uzyskując 1044,14 pkt. Występowali w niej: Maksymilian Bala, Adam Dobroszczyk, Alicja Grygiel, Karol Kowal, Filip i Patryk Mazurowie, Adam i Jakub Mykitowie, Patryk Skibiński i Jakub Sowa. Drużynę przygotował do zawodów druh Piotr Grygiel, a jej opiekunem był prezes OSP Bystrzyca - Grzegorz Bubała.

Na drugim miejscu w „generalce" i „powiatówce" oraz na pierwszym w gminie Jelcz-Laskowice, sklasyfikowano OSP Wójcice - 1034,05 pkt. Opiekunami tej drużyny byli prezes Tomasz Fajter oraz druh Adam Jaruszewski, a występowali w niej: Oliwia Bauk, Sylwia Góraj, Malwina Iwaniuk, Alicja i Aleksandra Jaruszewskie, Michał Kopertowski, Adrian Lenart, Daniel Prejs i Nikola Przygoda.

Trzecie miejsce w dwóch głównych klasyfikacjach i drugie w swoim samorządzie, z wynikiem 1020,03 pkt - zajęła młodzieżowa drużyna OSP, działająca przy Gminnej Szkole Podstawowej w Oławie (dawne Gimnazjum nr 3), w której występowali: Adrian Choptiany, Bartłomiej Gałek, Jakub Kłosowski, Julia Niziołek, Dominika Podliska, Wojciech Popów, Daniel Standio, Dobromiła Szymkowiak, Michał Wolski i Natalia Znamirowska. Ten zespół przygotowali do zawodów funkcjonariusze Komendy Powiatowej PSP w Oławie - starsi kapitanowie Piotr Książkiewicz i Kamil Waliszewski, a opiekunem była szkolny pedagog i prowadząca w GSP zajęcia edukacyjne z bezpieczeństwa - Anna Celna.

Z jednostek z powiatu oławskiego kolejne miejsca w klasyfikacji zespołów chłopięcych przypadły drużynom OSP: * Bolechów (1012,64 pkt), * Minkowice Oławskie (1011,40 pkt), * Dębina (943,00), * Kończyce (935,32 pkt), * Jelcz-Laskowice (934,05 pkt), * Goszczyna (928,72), * Sobocisko (923,60 pkt), * Domaniów (909,60 pkt) oraz Grędzina (-1830,00 pkt).

Zmagania młodych adeptów służby pożarniczej obserwowali i nagradzali zwycięzców, przedstawiciele władz samorządowych - burmistrz Jelcza-Laskowic Bogdan Szczęśniak oraz pełniący obowiązki wójta gminy Oława - komisarz Henryk Kuriata. Obecni byli również: komendant powiatowy PSP w Oławie kapitan Bartłomiej Marcinów, wiceprezes zarządu powiatowego ZOSP RP w Oławie - druh Jan Ciętak oraz prezesi zarządów gminnych OSP - Lech Sofiński z Jelcza-Laskowic, Stanisław Góra z Domaniowa, Mariusz Madejski z Oławy i Roman Kasprowicz z Siechnic. Spikerkę prowadził Czesław Gala, a komisji sędziowskiej, złożonej z licznej grupy funkcjonariuszy KP PSP w Oławie, przewodniczył brygadier Krzysztof Gielsa. Sekretariat zawodów prowadziły funkcjonariuszki z oławskiej komendy PSP - Małgorzata Braniewska i Agnieszka Haznar-Barańska, a także członkini Zarządu Powiatowego ZOSP w Oławie - st. aspirant w stanie spoczynku Stanisława Socha.

Za kompleksowe przygotowanie i organizację zawodów odpowiadali: prezes Zarządu Powiatowego ZOSP RP w Oławie - Jerzy Łabowski, jego zastępca - Jan Ciętak i sekretarz - Stanisława Socha, a także komendanci gminni OSP - Wiesław Kawałko (Jelcz-Laskowice), Stanisław Góra (Domaniów), Stanisław Mazurkiewicz (Siechnice) i Andrzej Frysztak (gmina Oława).

TEKST I FOT.: KRZYSZTOF A. TRYBULSKI
ktrybulski@gazeta.olawa.pl

Burmistrz Jelcza-Laskowic Bogdan Szczęśniak honoruje pucharem za wygranie klasyfikacji zespołów żeńskich kapitana drużyny OSP Minkowice Oławskie

W ćwiczeniu bojowym trzeba było się wykazać dobrymi strażackimi umiejętnościami, zwłaszcza przy rozwijaniu węży gaśniczych...

Nowym elementem tegorocznych zawodów był zorganizowany doping, w wykonaniu „fan-klubu" OSP Goszczyna...

eprasa.pl 1045c5b0e2

OŁAWA
Kultura

ZABAWA W PLENERZE już za tydzień!

Wielkimi krokami zbliżają się Dni Koguta. W tym roku zaplanowano je na 22 i 23 czerwca

- Święto miasta to nasz lokalny festiwal atrakcji, na który składają się różnorodne wydarzenia - mówi dyrektor Centrum Sztuki Anna Ślipko. - Zapewniamy, że każdy znajdzie coś odpowiedniego dla siebie. Tegorocznym obchodom Dni Koguta towarzyszy rocznica 785 lat nadania praw praw miejskich naszemu miastu. Swój jubileusz 10-lecia obchodzi również Oławska Orkiestra Dęta. Po raz ósmy odbędzie się też Międzynarodowy Zlot Zabytkowych Pojazdów i – jak co roku – możliwe będzie zwiedzanie wieży ratuszowej oraz Izby Muzealnej Ziemi Oławskiej. Gwiazdą sobotniego wieczoru będzie Margaret. Drugiego dnia wystąpią m.in. Kabaret Młodych Panów oraz Varius Manx & Kasia Stankiewicz.

Sobota

Od godz. 15.00 na Miasteczku będzie można korzystać ze strefy art z tematycznymi zabawami plastycznymi dla dzieci, grami planszowymi i innymi atrakcjami. Będą też stoiska branżowe oraz pokazy rycersko-historyczne. Korzenie miejskiej Oławy sięgają 1234 roku, stąd rozbudowane pokazy stref rycerskich: tkactwo, mennica, czerpanie papieru, młyno-piekarnia i stoisko kata.

O 16:00 rozpocznie się uroczysta Parada Orkiestr Dętych. Do 21.00 wystąpią: Orkiestra Dęta z Domaniowa, Orkiestra Dęta ze Środy Śląskiej, Orkiestra Dęta z Trzebnicy i Orkiestra Dęta z Oławy.

Na 21.30 zaplanowano koncert gwiazdy wieczoru - Margaret - jednej z najpopularniejszych młodych polskich piosenkarek, laureatki takich nagród jak: MTV Europe Music Awards, Kids` Choice Awards, Eska Music Awards czy SuperJedynki. Zadebiutowała w 2013 minialbumem „All I Need", z której pochodzi singel „Thank You Very Much", za który wokalistka otrzymała wyróżnienie Cyfrowej Piosenki Roku. Piosenka notowana była na oficjalnych listach sprzedaży m.in. w Austrii, Niemczech i we Włoszech. Od tamtego czasu wokalistka wydała kilka kolejnych płyt, z których każda zyskała status platynowej.

Niedziela

W drugim dniu święta miasta po raz ósmy odbędzie się Międzynarodowy Zlot Pojazdów Zabytkowych. Rozpoczęcie imprezy o 12.30. W tym roku będzie można zobaczyć 1000 perełek zabytkowej motoryzacji. W programie wiele atrakcji: konkursy z nagrodami, pokazy, prezentacje i licytacje. Po raz kolejny zlot poprowadzą Patryk Mikiciuk oraz Paweł Gołębski.

Na zlocie podsumowane zostaną dwa towarzyszące mu wydarzenia: III Oławski Charytatywny Rajd Koguta oraz akcja Składak Challange, w której udział wezmą m.in. Filip Chajzer i Marcin Prokop.

Około godziny 19.00 wystąpi Kabaret Młodych Panów, obchodzący w tym roku swój Jubileusz 15-lecia na kabaretowej scenie. Robert Korólczyk, Mateusz Banaszkiewicz, Bartek Demczuk, Łukasz Kaczmarczyk nie próżnują i zdobywają kolejne szczyty w swoim dorobku artystycznym. Wywodzą się z Rybnika, ale obecnie swoimi żartami doprowadzają do łez fanów nie tylko w kraju, ale i poza jego granicami.

O godz. 20.30 odbędzie się koncert Varius Manx & Kasi Stankiewicz. Powrót Kasi Stankiewicz do zespołu Varius Manx z okazji obchodów 25-lecia zespołu był bardzo wyrazistym momentem w życiu grupy, zauważonym na rynku muzycznym. Rok 2016 to pasmo niekończących się sukcesów. Znakomity odbiór jubileuszowej trasy koncertowej, cały worek nagród przywieziony z Festiwalu Opolskiego oraz fantastyczny odbiór fanów scementowały współpracę na kolejne lata.

*

Przez dwa dni imprezy w godz. 15.00 - 20.30 będzie można zwiedzać Izbę Muzealną Ziemi Oławskiej, ratuszowe piwnice oraz wieżę, z której widać rozległą panoramę miasta. Wieża jest najstarszą częścią ratusza. W dolnej części czworoboczna, wyżej ośmioboczna z tarczami zegarowymi, pomiędzy którymi są postaci: księżyca, koguta, śmierci i rycerza, poruszane mechanizmem zegara, pochodzącym z 1718 roku!

Z przyczyn organizacyjnych oraz ze względów bezpieczeństwa zwiedzanie wieży jest możliwe w grupach dziesięcioosobowych, co pół godziny.

KAMIL TYSA
ktysa@gazeta.olawa.pl

Duży wybór, warto skorzystać

OŁAWA
Kultura

Trwają zapisy na letnie warsztaty artystyczne

Centrum Sztuki w Oławie zaprasza do udziału w bezpłatnych warsztatach, które od 8 do 14 lipca będą realizowane w Ośrodku Kultury. Zajęcia dedykowane są osobom powyżej 16 roku życia. W programie m.in: malarstwo i rysunek, czyli spotkanie z historią miasta Oławy (za pomocą akwareli, akrylo-malarstwa, rysunku, tuszu, sepii, ołówka i pasteli, uczestnicy zmierzą się z 785-tą rocznicą uzyskania praw miejskich), warsztaty z ceramiki raku (praca w glinie w starej technice wywodzącej się z XVI wiecznej Japonii - RAKU), rzeźba (teoretyczna wiedza o podstawowych metodach rzeźbienia i konstrukcji rzeźby, połączona z realizacją własnych projektów na podstawie sporządzonych szkiców), warsztaty tworzenia szablonów (zapoznanie z techniką grafiki warsztatowej, tworzenie własnych wzorów i samodzielnie wykonane odbitki na torbie/koszulce), warsztaty witrażu metodą Tiffaniego (zapoznanie z metodą cięcia szkła, użycie lutownic o wysokiej temperaturze oraz szlifierek do obróbki szkła), fusing (wykonanie elementów dekoracyjnych typu kafel, elementów biżuteryjnych oraz drobnych naczyń użytkowych.

Więcej informacji na kultura.olawa.pl. Zapisy trwają, liczba miejsc ograniczona! Kontakt – Agnieszka Szuturma: tel. 71-313-28-29 lub 793-833-404, mail: kursy@kultura.olawa.pl.

(KT)

eprasa.pl 1045c5b0e2

JOANNA NABIAŁCZYK
redakcja@gazeta.olawa.pl

Witamy wśród nas

Rubrykę „Witamy wśród nas" publikujemy dzięki pomocy pracowników Oddziału Noworodków i Oddziału Położniczego Szpitala w Oławie oraz oławskiego Urzędu Stanu Cywilnego

URODZILI SIĘ:

Iga Lena Rakoczy
Michał Leżaj
Filip Stanasiuk
Helena Falkowska
Mariusz Woźniak
Mikołaj Sławecki
Alicja Wierzbicka
Mateusz Lachowicz

To ja, Oskar Szypowski.
Mama Małgorzata urodziła mnie 6 czerwca. Moje wymiary to 53cm i 3000g. W domu w Brzegu czeka na mnie mój tata Paweł i brat Karolek (1,5).

Nazywam się Magdalena Choptiany.
Jestem córką Adriany i Rafała. Urodziłam się 6 czerwca, mając 54cm i ważąc 3460g. Mieszkamy w Jelczu-Laskowicach.

Jestem Mariusz Daniel Woźniak - syn Karoliny i Łukasza.
Przyszedłem na świat 5 czerwca. Moje wymiary to 51cm i 2720g. Mieszkamy w Gaci

To ja, Alicja Tchorowska.
Mama Justyna urodziła mnie 9 czerwca. Mam 53cm wzrostu i ważę 3100g. W domu w Oławie czeka na mnie tata Kamil.

Zdjęcia dzieci dostępne na
gazeta.olawa.pl

Nazywam się Teodor Kania, jestem synem Karoliny i Tomasza.
Przyszedłem na świat 8 czerwca, mierząc 53cm i ważąc 3600g. W domu w Brzegu czeka na mnie siostra Kalina (5) i brat Dawid (14).

To ja, Aleksander Krygowski - syn Patrycji i Krzysztofa.
Urodziłem się 6 czerwca, mając 59cm i 3900g. W domu we Wrocławiu czeka na mnie brat Adrian (6).

Nazywam się Jan Krzysztof Leśny.
Mama Agnieszka urodziła mnie 9 czerwca. Mierzę 56cm i ważę 3350g. W domu w Nadolicach Wielkich czeka na mnie tata Krzysztof i moje siostry Amelia (8) i Dominika (12).

Nazywam się Julian Gadaliński-Mazur.
Moja mama Joanna urodziła mnie 8 czerwca. Moje wymiary to 51cm i 3120g. W domu w Miłoszycach czeka na mnie tata Wojciech i bracia Olek (11) i Kacper (6).

BARAN

(21.03-20.04)

Twoje stosunki z rodziną znacznie się poprawią. Będziecie spędzali razem dużo czasu, czując się ze sobą dobrze. Nie popsuj tego swoimi humorami. Wahania nastroju mogą cię dopaść pod koniec tygodnia, nie wyładowuj emocji na otoczeniu. Postaraj się wyciszyć, w tym pomogą długie spacery.

BLIŹNIĘTA

(22.05-21.06)

W tym tygodniu czeka cię konfrontacja, której od dawna się obawiałeś. Nie uciekaj dłużej przed problemami, pora stawić im czoła. Sprawy zawodowe przyjmą korzystny obrót, poczujesz dużo zapału do swoich obowiązków, które będą sprawiać przyjemność. W wolnym czasie zadbaj o kondycję, to poprawi samopoczucie i pomoże uniknąć wielu dolegliwości.

LEW

(23.07-22.08)

Opanuje cię melancholia, bo poczujesz, że czegoś w życiu brakuje. Będziesz szukać nowych wyzwań i wrażeń. Miej na uwadze, że twoi bliscy mogą czuć się odrzuceni. Postaraj zaangażować ich w swoje plany, możesz liczyć na ich zrozumienie i wsparcie. Działania, które teraz podejmiesz, spowodują długofalowe skutki, więc nie rób niczego pochopnie.

WAGA

(23.09-23.10)

Musisz uzbroić się w cierpliwość. Twoja druga połowa będzie przeżywała ciężkie chwile, ale nie będzie chciała ciebie w to angażować. Musisz dokonać wyboru, czy uszanować to i zostawić ukochaną osobę samą ze swoimi problemami, czy pomóc jej wbrew wszystkiemu. Zdrowie może trochę szwankować pod koniec tygodnia.

STRZELEC

(23.11-21.12)

Będzie spokojnie i bez stresu. Pozwól sobie na odrobinę spontaniczności, to dobrze zrobi tobie i twoim bliskim. Przyda się trochę wytchnienia. To dobra okazja, żeby zebrać myśli i zastanowić się nad tym, co się działo ostatnio w twoim życiu. Jednak nie zamartwiaj się tym, co było, musisz wyciągnąć wnioski i iść dalej.

WODNIK

(21.01-20.02)

Twoja intuicja, której zawsze tak ufałeś, tym razem cię zawiedzie. Źle ocenisz sytuację i przez to coś stracisz. Nie trać humoru, nie będzie to dotkliwa strata. Bądź przygotowany na trudny problem w miejscu pracy, niekoniecznie związaną ze sprawami zawodowymi. Ktoś nadużyje zaufania całego zespołu, a tobie przypadnie rola rozjemcy.

BYK

(21.04-21.05)

W najbliższych dniach staniesz przed dużym wyzwaniem w życiu zawodowym. Nie obawiaj się, podejmij się tego zadania. Zdobędziesz nowe doświadczenie i pewność siebie, co zaowocuje w niedalekiej przyszłości. Nie zamartwiaj się o swoich bliskich, doskonale sobie poradzą ze swoimi problemami.

RAK

(22.06-22.07)

Nadchodzące dni będą próbą dla twojego związku. Nieporozumienia i złe emocje będą się szybko mnożyły. Tylko od was zależy, czy wyjdziecie z tego cało. Zdaj się na własną intuicję i nie słuchaj porad innych osób. W weekend znajdź czas na relaks i zdystansuj się od wydarzeń z poprzednich dni. Zdrowie dopisze, a o finanse również nie musisz się martwić.

PANNA

(23.08-22.09)

Postaw na dobrą organizację czasu. W tym tygodniu będzie mnóstwo spraw do załatwienia. Jeśli nie będziesz wszystkiego kontrolować, możesz się pogubić i kogoś zawieść. Nie wdawaj się w spory w gronie rodzinnym, bo niewielka sprzeczka może urosnąć do wielkiej awantury. W weekend zadbaj o siebie.

SKORPION

(24.10-22.11)

Pewna sytuacja sprawi, że nabierzesz pokory. Dotychczas wszystko uchodziło ci na sucho, ale to wydarzenie pokaże, że nie jesteś tak nieomylny i wspaniały jak ci się zawsze wydawało. Pomyśl czasem o uczuciach innych ludzi i konsekwencjach swoich czynów. Szczęście uśmiechnie się do ciebie w sobotę, może to być wygrana, albo dobra wiadomość.

KOZIOROŻEC

(22.12-20.01)

Będzie sporo emocji w sprawach sercowych. Poznasz kogoś, kto na długo zaprzątnie twoje myśli. Nie obawiaj się zrobić pierwszy krok, bo jeśli się zawahasz, to stracisz szansę na szczęście. W życiu zawodowym zacznie cię dopadać monotonia, praca zejdzie na dalszy plan. Będziesz zajęty głównie sprawami osobistymi.

RYBY

(21.02-20.03)

Bądź wyrozumiały dla kogoś z twojego otoczenia. Każdemu może się zdarzyć gorszy dzień. Twoja pomocna dłoń zostanie doceniona i w przyszłości wynagrodzona. Nadszedł czas na szczerą rozmowę z partnerem, to może być trudne, ale konieczne, żebyście mogli dalej być razem.

eprasa.pl 1045c5b0e2

Mocno naaaaciągane...

...czyli strona satyryczna, dla ludzi z poczuciem humoru, na której nie wszystko i nie zawsze jest prawdziwe!

Wybrał i opracował: Krzysztof A. Trybulski

Tygodniowy remanent

Zdzisiek rezygnuje, Roman krytykuje

Piszemy o tej sprawie analitycznie w niniejszym wydaniu gazety na stronie 2. Reporterka opisuje briefing starosty, pod spodem exposeł Kaczor publikuje oświadczenie, a z boku we wstępniaku naczelny swoje trzy grosze dokłada. Słowem - full wypas! Mimo to, my także kilka zdań w tej kwestii niniejszym skrobiemy. Przy tej okazji przypomniał nam się bardzo stary dowcip, bo już prawie 30 lat temu opowiedziany, przez hołubionego obecnie przez podległe PiS reżimowe media, znanego polskiego satyryka Jana Pietrzaka. Otóż komentując powołanie pierwszego prawicowego rządu w III RP, autor hymnu „Żeby Polska...” tak oto sobie drwił: - *Mecenas Jan Olszewski, obejmując urząd premiera stwierdził, że zupełnie nie zdawał sobie sprawy z tego, jak bardzo trudna jest sytuacja gospodarcza kraju. Toż przecież mógł do mnie zadzwonić!* No właśnie! Mocno zdziwiony Roman gardłuje na cały powiat, region i kraj, że starosta Zdzisiek mandatu poselskiego po europejskiej Beacie K. z Sycowa objąć nie chce! Toż mógł do nas zadzwonić! Wszak pisaliśmy o tym świeżo po wyborach samorządowych, kiedy Zdzisiek i Tomek pierwszy „mostowy deal” zawierali (teraz tworzą drugi - „drogowo-rewalidacyjny”, który szczególnie Józkowi Kocimiętce Hołyńskiemu - podobnie jak ten pierwszy, też za bardzo się nie podoba). No więc przy okazji tego pierwszego „dealu” ustalono, że Zdzisiek po Beacie latem tego roku do Sejmu nie pójdzie, tylko przez co najmniej 12 miesięcy koalicję z BBS będzie w powiecie utrwalał i Witka do starostowania przyuczał. No i dopiero wtedy, czyli jesienią 2019, już o pełnokadencyjny mandat poselski ponownie będzie się mógł ubiegać, przy pełnej zgodzie, akceptacji i poparciu powiatowego i miejskiego koalicjanta. Jak ustalono, tak uczyniono! Starosta ubrał to oczywiście w kwiecistą formę, ale nam oczu i uszu nawet pachnącym i ślicznym mydełkiem „Fa” nie zamydli, bo My Naród, czyli Pieprz, zawsze i wszędzie swoje wiemy! A exposła Romana - jak tylko zechce - też oczywiście (w odpowiednim czasie i miejscu) chętnie o jeszcze wielu innych powiatowo-miejskich i gminnych (!) „dealach” poinformujemy!

(PIEPRZ)

Gminny komisarz z PiS - Henryk Kuriata, znalazł w końcu chętnych na megatelewizor, zakupiony w ubiegłym roku przez wójta Jana Kownackiego do Urzędu Gminy Oława, z okazji piłkarskich mistrzostw świata w Rosji. Tymi nabywcami - jednak mało szczęśliwymi, jak się okazuje - są władze Domaniowa, które zakupiły tę wielką „plazmę” do wyremontowanej sali konferencyjnej w swoim Urzędzie Gminy. Telewizor z przeogromnym ekranem miał służyć do elektronicznego prowadzenia i rejestrowania obrad Rady Gminy Domaniów. Jednak już na pierwszej sesji on co rusz kiksował. Za ten nieudany więc zakup delikatnie skrytykowała Wojciecha Głogulskiego (na fot. w środku), małżonka wójta i radna zarazem - Grażyna Głogulska (na zdjęciu z lewej). Dobrą minę do złej gry jak zwykle robił natomiast szef Rady Gminy - Zdzisław Żygadło (na fot. z prawej)...

(KAT)

Subiektywna kronika J-L

* W miniony weekend odbywały się w naszej gminie dwie duże imprezy - „Biskupicki Złoty Kłos” oraz dziesięciolecie „Akademii Złotego Wieku”. W trakcie tego drugiego wydarzenia stanęli razem na scenie czterej ważni gracze lokalnej polityki - etatowy wiceburmistrz Marek, wieloletni burmistrz Bogdan, były burmistrz Kazimierz i niedoszły #nowy burmistrz Łukasz. Były uściski dłoni, wymiany uprzejmości i wymowne spojrzenia. Mocno dotąd zwaśnionych panów połączyli seniorzy. Można? Można!

(SÓL)

Miedziane usta prawdy

O ubijaniu nie do końca zgodnego z prawem, czyli „lewego” interesu, dyskutowano na majowej sesji oławskiej Rady Powiatu

- Nie powiedziałem, że za te pieniądze będziemy wykonywać zadania, które należą do burmistrza. Pan Tomasz Frischmann wie, jakie ma zadania do realizacji, i my wiemy, jakie mamy zadania. Na pewno nie będą to zadania realizowane na infrastrukturze miejskiej... - tak wyjaśniał radnym starosta Zdzisław Brezdeń, pomysł ugodowego załatwienia sporu z burmistrzem Oławy, w sprawie niezrealizowanego przez miasto wkładu finansowego do budowy Centrum Edukacyjno-Rewalidacyjnego. - *Sprawa jest poważna i nie można jej zamiatać pod dywan! Mówimy tutaj o dwóch milionach złotych. Widać, że się robi jakiś „deal”! Wiemy, o co chodzi! Gra zahacza o politykę, o przyszłe wybory i inne kwestie! Ale tu chodzi o pieniądze powiatowe! Chodzi tutaj też o honor! To nie ja, a pan podał burmistrza do sądu!* - a tak ripostował staroście opozycyjny radny Józef Hołyński.

OPR.: (KAT)

POWIATOWA INFO

ZBULWERSOWANY DECYZJĄ OŁAWSKIEGO STAROSTY BYŁY PARLAMENTARZYSTA PO ROMAN KACZOR ROZPOCZĄŁ AKCJĘ ZBIERANIA PODPISÓW NAD INICJATYWĄ USTAWODAWCZĄ. MA ONA WPROWADZIĆ ZMIANĘ W KODEKSIE WYBORCZYM, KTÓRA NAKAŻE OBOWIĄZKOWE PRZYJMOWANIE MANDATU POSELSKIEGO...

DA SIĘ UKRYĆ

eprasa.pl 1045c5b0e2

OGŁOSZENIA DROBNE

Cennik

- słowo w kolorze czarnym (trzy znaki i więcej) - **0,75 zł brutto**
- słowo w kolorze czerwonym (trzy znaki i więcej) - **1,50 zł brutto**
- ramka do ogłoszenia - **11,50 zł brutto**
- ramka do ogłoszenia na żółtym tle - **25,50 zł brutto**
- nekrolog prasowy - **22.00 zł brutto**

Cennik - życzenia i podziękowania

- od osób fizycznych - 10 słów bezpłatnie, za każde następne słowo - **0,75 zł brutto**
- od instytucji społecznych - 30 słów bezpłatnie, za każde następne 30 słów - **7,00 zł brutto**

powiatowa

OGŁOSZENIA DO CZWARTKOWEGO WYDANIA GAZETY PRZYJMUJEMY DO WTORKU, DO GODZ. 12.00

Biuro ogłoszeń i redakcja: 55-200 Oława, Chrobrego 19 (wejście od strony podwórka), tel./fax 71-313-35-57, e-mail: gosia@gazeta.olawa.pl

Firma **Coinalde Polska Sp. z o.o. zatrudni**

OPERATOR MASZYN TECHNIK MECHANIK

Miejsce pracy: **JELCZ-LASKOWICE**
Praca w systemie **3-zmianowym**

Oczekiwania:
- Wykształcenie: technik mechanik
- Doświadczenie zawodowe: min. 5 lat

Oferujemy:
- Wynagrodzenie: do **4500,00 zł/netto** + nadgodziny + soboty
- Dodatkowo: ubezpieczenie zbiorowe, opieka zdrowotna MEDICOVER

Kontakt: **71 381 12 66**
email: **coinaldepolska@coinalde.com**

FEB-EKO

ZATRUDNI KIEROWCÓW

kat. C oraz C+E

CV prosimy przesyłać na adres: biuro@febeko.pl lub składać w siedzibie **Stanowice, ul. Olchowa 1**
Tel. 508-094-019

MAD-BUD
MATERIAŁY BUDOWLANE

Poszukujemy pracownika na stanowisko

MAGAZYNIER

PRACA STAŁA UMOWA O PRACĘ

- jednozmianowa praca w koleżeńskiej atmosferze
- mile widziane doświadczenie w branży budowlanej

Tel. 502-562-774

gazeta.olawa.pl

PRACA

Dam pracę

► Zatrudnię blacharza, pomocnika mechanika - mechanika Guz, Marcinkowice Tel. 500-110-300

► Zatrudnię traktorzystę w gospodarstwie rolnym w Nowym Dworze. Dzwonić od 8.00-15.00 pod nr Tel. 502 174 411

► Zatrudnię fryzjerkę z doświadczeniem, Odnova Tel. 724 064 346

ZATRUDNIĘ DO OBSŁUGI WTRYSKAREK, PEŁNY ETAT, UMOWA O PRACĘ. MIEJSCE PRACY BYSTRZYCA OŁAWSKA TEL. 503 964 115

► Przyjmę do pracy na budowie Tel. 57 576 09 06

► Opieka Niemcy Legalnie. Tel. 725 248 935

► Firma ATF zatrudni mechanika samochodowego - mile widziani również pracownicy z Ukrainy Tel. 507 804 231

► Firma zatrudni pracownika ochrony, obiekt przemysłowy, dobra obsługa komputera. Forma zatrudnienia do uzgodnienia. Tel. 660 769 899

► Zatrudnimy na zmywak 782-095-919

APTEKA ZATRUDNI POMOC APTECZNĄ NA 1/2 ETATU GODZ. POPOŁUDNIOWE. CV NA MAILA apteka-anna@wp.pl TEL. 605 225 505

► Firma „Karaś" zatrudni pracowników produkcji oraz elektryka Tel. 509 828 672 lub 71-313-30-21 do godz 15

► Przyjmę do pracy od zaraz malarzy Tel. 661 563 060

► KROMABIS.PL ZATRUDNI KIEROWCE C+E W TRANSPORCIE KRAJOWYM. Tel. 600 050 600

ZATRUDNIĘ I PRZYUCZĘ W OKRESIE LETNIM ASYSTENTKĘ STOMATOLOGICZNĄ TEL. 71 301 66 66 EMAIL: rejestracja@easydent.pl

Pływalnia Miejska w Jelczu-Laskowicach zatrudni w okresie letnim

RATOWNIKÓW

do obsługi kąpieliska Pierwszy Staw Jelczański w Jelczu-Laskowicach ul. Stawowa.

Informacje i zgłoszenia:
Pływalnia Miejska Jelcz-Laskowice, ul. Basenowa 5, 55-220 Jelcz-Laskowice tel. 71-318 24 44.

Waldemar Chmielewski
kierownik Pływalni Miejskiej w Jelczu-Laskowicach

Dyrektor Zespołu Szkół Ponadgimnazjalnych Nr 2 w Oławie zatrudni od 1 września 2019

NAUCZYCIELA ZAWODOWYCH PRZEDMIOTÓW INFORMATYCZNYCH

na pełny etat 18/18 (wakat)

NAUCZYCIELA BIBLIOTEKARZA

w wymiarze 15/30 (zastępstwo)

Oława, ul. 3 Maja 18E, tel. 71 313 26 36

Dyrektor Zespołu Szkół Ponadgimnazjalnych Nr 2 w Oławie ogłasza nabór na stanowisko

SPECJALISTY DS. PŁAC

Szczegółowe informacje dotyczące naboru dostępne na stronie www.bip.starostwo.olawa.pl

Termy Jakuba

Oławski Park Wodny „Termy Jakuba" w związku ze zbliżającym się otwarciem basenu letniego planuje zwiększenia zatrudnienia w dziale technicznym firmy. Ofertę kierujemy do osób, które szukają stabilnej pracy w miejskiej spółce, cenią sobie wyzwania i niestandardowy charakter pracy, wolność od korporacyjnych reżimów oraz możliwość pracy w wyjątkowej branży, jaką jest Kultura Czasu Wolnego.

ELEKTRYK / HYDRAULIK

Miejsce pracy: Oława, ul. 1 Maja 33a, zespół basenów miejskich

Osoba zatrudniona na tym stanowisku odpowiedzialna będzie za:
- Utrzymanie w pełnej sprawności urządzeń w zakresie funkcjonowania obiektów basenowych
- Przeprowadzanie przeglądów maszyn i urządzeń
- Usuwanie awarii i usterek
- Prowadzenie dokumentacji zgodnych z procedurami
- Utrzymywanie czystości niecek basenowych
- Prace konserwacyjne

Od kandydatów oczekujemy:
- wykształcenia technicznego, preferowane kierunkowe z zakresu hydrauliki, elektryki i/lub mechaniki
- mile widziane doświadczenia w pracy na podobnym stanowisku
- praktyczna wiedza z zakresu mechaniki, automatyki i hydrauliki
- umiejętności pracy w zespole
- samodzielności oraz możliwości wykazywania się inicjatywą i wiedzą merytoryczną
- gotowość do pracy w systemie zmianowym
- uprawnienia SEP 1kV

Wybranym na powyższe stanowisko osobom oferujemy:
- wynagrodzenie adekwatne do posiadanych umiejętności
- forma zatrudnienia: umowa o pracę, system pracy równoważny 12 godzinny
- bardzo dobrą atmosferę w pracy
- pakiet socjalny m.in.. premia świąteczna, ZFŚS, karnety na baseny kryty/odkryty dla pracownika i najbliższej rodziny

CV prosimy składać poprzez e-mail na biuro@termyjakuba.olawa.pl lub osobiście w siedzibie Spółki

Do CV należy dodać zapis: *Wyrażam zgodę na przetwarzanie moich danych osobowych dla potrzeb niezbędnych do realizacji procesu tej oraz przyszłych rekrutacji (zgodnie z ustawą z dnia 10 maja 2018 roku o ochronie danych osobowych (Dz. Ustaw z 2018, poz. 1000) oraz zgodnie z Rozporządzeniem Parlamentu Europejskiego i Rady (UE) 2016/679 z dnia 27 kwietnia 2016 r. w sprawie ochrony osób fizycznych w związku z przetwarzaniem danych osobowych i w sprawie swobodnego przepływu takich danych oraz uchylenia dyrektywy 95/46/WE (RODO)).*

Powszechna Spółdzielnia Mieszkaniowa, ul Lutosławskiego 8/1 , 55-200 Oława poszukuje pracownika na stanowisko:

KONSERWATOR

Szczegółowe informacje można uzyskać w siedzibie Spółdzielni i zamieszczone są na naszej stronie internetowej: **www.psm.olawa.pl**
CV ze zdjęciem prosimy składać do 14.06.2019r z w biurze Spółdzielni. Dokumenty można również przesłać drogą pocztową lub za pośrednictwem poczty elektronicznej **sekretariat@psm.olawa.pl**

Firma sprzątająca zatrudni OSOBY DO SPRZĄTANIA OBIEKTU przy ul. Jarzębinowej w Stanowicach

- Praca od poniedziałku do piątku w systemie 2-zmianowym w godzinach 14.00 do 22.00.
- Mile widziana książeczka sanepidowska.
- Oferujemy umowę o pracę oraz atrakcyjne wynagrodzenie wypłacane terminowo oraz dowóz pracowników.

Zainteresowanych proszę o kontakt telefoniczny pod numerem telefonu 728 880 978

RONALGROUP **Lider** w branży felg ze stopów metali lekkich.

Wyślij CV na adres: jobs.pl@ronalgroup.com
lub zadzwoń 713 810 606 Inżynierska 3, 55-220 Jelcz-Laskowice

eprasa.pl 1045c5b0e2

► PRZYJMĘ DO PRACY W SKLEPIE W JACZKOWICACH 10A NA CAŁY LUB PÓŁ ETATU. WIADOMOŚĆ W SKLEPIE LUB Tel. 668 354 670

ZATRUDNIĘ PRACOWNIKÓW DROGOWYCH ORAZ KIEROWCÓW KAT. C, B LUB T DO PRAC DROGOWYCH. TEL. 669 380 056

► Zatrudnię Fryzjera/Podnajme osobne stanowisko w salonie Fryzjersko-Kosmetycznym w bardzo dobrej lokalizacji z dużą bazą klientów. Tel. 881 333 147

► Przyjmę kafelkarza z doświadczeniem Tel. 783 700 999

► Firma Inwemer zatrudni osobę do sprzątania biur szatni, streefy sanitarnej w Oławie i Jelcz Laskowicach na 8 godzin /2 zmiany, atrakcyjne warunki pracy. Premia za frekwencję. Kontakt telefoniczny 603 967262

► Zatrudnię pracownika ochrony licencjonowanego lub bez licencji, mile widziane osoby z orzeczeniem. Tel. 694 057 119

KUPNO

► Kupię palety wszystkie. Własny transport, tel. Tel. 661-515-308

► Kupię: starocie, szable, bagnety, zegarki, odznaki, Tel. 502-627-675

► Kupię ciągniki i przyczepy oraz maszyny rolnicze, Tel. 602 811 423

SPRZEDAŻ

► Producent rolet wewnętrznych w kasecie – 1 zł za cm szer. kasety, Gaj Oławski 11, Tel. 537-509-599

► Sprzedam rower górki mało używany, cena 170 zł, Tel. 603 915 570

► Tanio łóżka hotelowe 505-900-394

ZDROWIE

Lekarskie

► LEKARZ STOMATOLOG – DOROTA NAGLIK przyjmuje Oława, ul. Rybacka 5 a, Tel. 601-89-32-32, 887-877-97771-303-22-33, codziennie (oprócz niedziel) od 9.00 do 20.00

► LEKARZ STOMATOLOG, LEKARZ MEDYCYNY – TOMASZ NAGLIK przyjmuje Oława, ul. Rybacka 5 a, codziennie (oprócz niedziel) od 9.00 do 20.00 tel. 601-893-232, 887-877-977, 71-303-22-33

► SPECJALISTA LARYNGOLOG B. BORTNIK przyjmuje w środy i w piątki „Laser Dent", ul. Wiejska 34/2, rejestracja telefoniczna od 14:30 pod numerem Tel. 71 313 88 16

► STOMATOLOG DR N. MED. KATARZYNA ŁAGOWSKA, EasyDent Dental Clinic, Tel. 71 301 66 66 www.easydent.pl

► LEKARZ DENTYSTA ANDŻELIKA PŁOŃSKA, EasyDent Dental Clinic, Tel. 71 301 66 66 www.easydent.pl

► LEKARZ DENTYSTA LESZEK BURY, EasyDent Dental Clinic, Tel. 71 301 66 66 www.easydent.pl

► STOMATOLOG DR N. MED. AGNIESZKA SZULGAN-MĄDRZAK, EasyDent Dental Clinic, Tel. 71 301 66 66 www.easydent.pl

► LEKARZ DENTYSTA JUSTYNA LEWANDOWSKA, EasyDent Dental Clinic, Tel. 71 301 66 66 www.easydent.pl

► ESPERAL Tel. 603 606 121

UROLOG
LEK. MED. JACEK JASTRZĘBSKI
- SPECJALISTA UROLOG.
PRYWATNA PRAKTYKA UROLOGICZNA, USG:
UL. ŻEROMSKIEGO 12,
NZOZ NOMED; WTOREK OD 16.00 DO 18.00, REJESTRACJA TELEFONICZNA PN.-PT.8.00-16.00
TEL. 71 303 43 24

► GASTROSKOPIA - Gabinet chirurgiczny: specjalista - chirurg JACEK RUTKIEWICZ, rejestracja, fax, Tel. 71 302 86 66

► PRYWATNY GABINET LARYNGOLOGICZNY, LEK. MED. BOŻENA LEŚNIAK, pn - 17.00-18.00, śr 16.30-17.30 NZOZ Medica, 11 Listopada 14, Tel. 601 911 459

PRYWATNY GABINET DERMATOLOGICZNY
- KRYSTYNA DROZDOWSKA.
OD 15 KWIETNIA ZOSTAŁ PRZENIESIONY DO PRZYCHODNI RODZINNEJ
LEK. MED. JÓZEFA JAROSZA,
OŁAWA, UL. IWASZKIEWICZA 45A,
WTORKI OD 16.00 DO 18.00
TEL. 71-303-81-88 603-779-092

► PSYCHOLOG KLINICZNY - dr n. hum. JOLANTA KACZMAREK-STEC Tel. 501-681-669 www.gabinetZoMi.olawa.pl

LEKARZ STOMATOLOG
EWA SROCZEK PRZYJMUJE
OŁAWA UL. CHROBREGO 23B
NZOZ OMEGA
TEL. 600 728 929

DERMATOLOG
DR HAB. NAUK MEDYCZNYCH
RAFAŁ BIAŁYNICKI - BIRULA
ADIUNKT KLINIKI DERMATOLOGII
LECZENIE CHORÓB SKÓRY:
ŁUSZCZYCY, TRĄDZIKÓW, GRZYBIC, ŁYSIENIA, BRODAWEK, ALERGII,
OCENA ZNAMION
OŁAWA, UL. SIENKIEWICZA 8
(NZOZ MEDAN). GABINET CZYNNY W PONIEDZIAŁKI I CZWARTKI W GODZINACH 16.00-19.00.
KONIECZNA REJESTRACJA TELEFONICZNA: 601-990-167
www.dermatologolawa.pl

► M. WAWRZYŃSKA – SPECJALISTA CHIRURG: rektoskopia, laseroterapia, choroby żył, osteoporoza, leczenie, zabiegi (usuwanie znamion, brodawek, włókniaków i innych zmian skórnych), stulejki, Oława ul. Mickiewicza 41 Tel. 603-606-121

SKŁAD OPAŁU
JELCZ-LASKOWICE
TEREN POLMOZBYTU (za stacją Lotos)
PROMOCYJNE CENY NA WĘGLE I EKOGROSZKI DO KOŃCA CZERWCA
lub wyczerpania zapasów
ZAPRASZAMY
DOBRA JAKOŚĆ W DOBREJ CENIE RATY
TRANSPORT GRATIS! (do 15 km)
Tel. 607-566-802
Tel. 607-566-803

SKŁAD OPAŁU
DOBRZYKOWICE
• EKOGROSZEK
• WĘGIEL: ORZECH, KOSTKA
• KOKS
• PELLET
• MIAŁ
PROMOCJA! PRZY ZAKUPIE min. 3 ton RABAT 50 zł!
WĘGIEL PRZESIEWANY BEZ MIAŁU!
TRANSPORT JELCZ I OKOLICE od 1 tony
GRATIS!
Ul.Wrocławska 2C, 55-002 Dobrzykowice
Tel. 693 600 888 www.ekoopal-wroclaw.pl

FamDental
TWÓJ DENTYSTA
STOMATOLOGIA RODZINNA
Oława, ul. Rybacka 5a,
tel. 71-303-22-33, 601-89-32-32, 887-877-977
Przyjmujemy codziennie od 8.00 do 20.00,
soboty: 9.00 - 19.00, w niedziele nie przyjmujemy.
Leczenie dorosłych i dzieci, leczenie pod mikroskopem, protetyka (korony i mosty porcelanowe, protezy szkieletowe i nylonowe), naprawy protez zębowych, chirurgia stomatologiczna (implanty), ortodoncja (aparaty stałe i ruchome), wybielanie zębów
PRACOWNIA RENTGENOWSKA
Informacja dla lekarzy i pacjentów:
TOMOGRAFIA CYFROWA 3D (stożkowa CBCT), zdjęcia punktowe, boczne głowy i panoramiczne do diagnostyki ortodontycznej, protetycznej i chirurgicznej na płytach CD, na kliszy lub z możliwością przesłania przez Internet.
Konieczna rejestracja telefoniczna

BIURO NIERUCHOMOŚCI
PIOTR RZĄDKOWSKI
OŁAWA UL. BRZESKA 13/1U
TEL. 602 448 610
biuro@piotrrzadkowski.pl
www.piotrrzadkowski.otodom.pl
SKORZYSTAJ Z NASZEJ WIEDZY I DOŚWIADCZENIA ORAZ PROFESJONALNEGO DORADZTWA
KORZYSTNE WARUNKI WSPÓŁPRACY
SPRZEDAŻ BEZPOŚREDNIA MIESZKAŃ W OŁAWIE PO ODBIORACH
- stan deweloperski
- II piętro, 3 pokoje, 63,65 m kw. balkon
- III piętro, 3 pokoje, 63,76 m kw. balkon
KUPIĘ ZA GOTÓWKĘ MIESZKANIA W OŁAWIE 1-, 2-, 3-, 4-POKOJOWE

POSZUKUJEMY DO SPRZEDAŻY MIESZKAŃ, DOMÓW, DZIAŁEK
CAPRI-NIERUCHOMOŚCI LESZEK ŻYTO
OŁAWA, UL. ZACISZNA 60/8, TEL. 601-990-187

► LEKARZ WETERYNARII JERZY GIGOŁŁA, Oława Janowskiego 4, wizyty domowe, Tel. 604 177 146

► SPECJALISTA ORTOPEDA Prywatny Gabinet Lekarski dr n. med. LESZEK MORASIEWICZ przyjmuje w Oławskim Centrum Rehabilitacyjnym Oława, ul. Zaciszna 17, środa godz 16-18 Tel. 601 702 263

► USG serca, Holter EKG, Holter ciśnieniowy, konsultacje kardiologiczne Katarzyna i Daniel Błaszczyk specjaliści kardiolodzy. Gabinet Prywatny ul. Sienkiewicza 8, Oława (NZOZ MEDAN) rejestracja wyłącznie telefoniczna. Tel. 698 808 606

NIERUCHOMOŚCI

Sprzedam

► Mieszkanie bezczynszowe Jelcz-Laskowice, 90mkw, 359tys BN Tel. 793 020 202

► Dom 112 mkw w najwyższej jakości, centrum Jelcza-Laskowic, 440tys BN Tel. 793 020 202

NOWE DOMY PARTEROWE W ZABUDOWIE SZEREGOWEJ O POW. OK. 73MKW. TEL. 691 731 691

► Mieszkanie 3 pokojowe, rozkładowe, cena 260 000 PLN, Jelcz-Laskowice. Tel. 506 540 120

► Mieszkanie 2 pokojowe, wysoki parter, 51mkw, 220 000 PLN, rozkładowe, Jelcz-Laskowice. Tel. 506 540 120

► Dom 85 mkw , bliźniak, stan deweloperski, cena 285 000PLN, Miłoszyce. Tel. 506 540 120

► Działki budowlane okolice Jelcza-Laskowic od 65 000 PLN. Tel. 506 540 120

► Mieszkanie 2 pokojowe, II piętro, 57 mkw, centrum, 235 000 PLN, Jelcz-Laskowice. Tel. 506 540 120

CAPRI – NIERUCHOMOŚCI
LESZEK ŻYTO,
OŁAWA, UL. ZACISZNA 60/8,
TEL. 601-990-187
CAŁA OFERTA NA STRONIE
www.capri-nieruchomosci.gratka.pl
*2-POKJOWE 37,20 M KW., IV PIĘTRO, WYSOKI STANDARD, CHROBREGO - 170 TYS ZŁ
3-POKOJOWE, 59 M KW., II PIĘTRO, 2012 ROK, ZACISZNA, BALKON, WINDA- 339 TYS ZŁ 3-POKOJOWE 74 M KW., I PIĘTRO, BALKON, GARDEROBA, 2014 R., ZACISZNA - 410 TYS ZŁ
*3-POKOJOWE 50,60 M KW., III PIĘTRO, BALKON, SOBIESKIEGO - 219900 ZŁ*DOM SZEREGOWY 189 M KW., DZIAŁKA 288 M KW., PLUS 198 M KW. DZIERŻAWA, OSIEDLE BACZYŃSKIEGO - 470 TYS ZŁ*DOM NA DWIE RODZINY 130 M KW. , DZIAŁKA 700 M KW., 6 POKOI, 2 KUCHNIE, 3 ŁAZIENKI, GARAŻ NOWY OTOK - 499 TYS ZŁ.* DOM SZEREGOWY 108 M KW., DZIAŁKA 457 M KW., 6 POKOI, GARAŻ - 399 TYS ZŁ*
CAŁA OFERTA NA STRONIE
www.capri-nieruchomosci.gratka.pl
TEL. 601-990-187

► Budowę domu parterowego na Zwierzyńcu w Oławie, Tel. 502-627-675

► Sprzedam mieszkanie 3 pokojowe 47m2 parter na osiedlu Kasprowicza cena 202 000 PLN Tel. 509 725 252

► Działka budowlana w Stanowicach (od strony Oławy na początku Stanowic) o pow. 011,64 ha (11,64 ary) Media (gaz, woda, prąd, kanalizacja) cena 150 tys Tel. 600 499 233

► Sorzedam mieszkanie 46 m kw., na Chrobrego 20, 235 000 zł, Tel. 691 740 182

► Sprzedam działkę rolną z przeznaczeniem pod zabudowę 0,26 ha w Chwalibożycach Tel. 666 244 812

► Sprzedam działkę budowlaną w Jelcz-Laskowicach ul. Morelowa - Polna Tel. 508 834 806

► Sprzedam mieszkanie 2-pokojowe 45 m kw., parter, Oława 732-940-311

TELEFONY

TELEFONY W DOMANIOWIE

Urząd Gminy	- 71-301-77-35
Urząd Stanu Cywilnego	- 71-301-77-23
Parafia Nawiedzenia NMP	- 71-301-77-42
Gminne Centrum Kultury	- 71-301-78-79

TELEFONY W GMINIE OŁAWA

Urząd Gminy	- 71-313-30-44
Gminny Zespół Oświaty	- 71-313-46-57

TELEFONY ZAUFANIA

Telefon Zaufania Anonimowych Alkoholików i Grup Rodzinnych	- 71-321-84-03
Policyjny Telefon Zaufania	- 800-120-226
Telefon Zaufania Młodzieżowy	- 71-998
Telefon Zaufania dla Uczennicy i Ucznia	- 71-372-04-86
Niebieska linia - dla ofiar przemocy w rodzinie	- 801 120 002
Pomarańczowa linia - pomoc rodzinom, których dzieci piją	- 801 14 00 68
Zielona linia - porady i informacje na temat HIV i AIDS	- 22 621 33 67

TELEFONY DO SZPITALA

dyrektor	- 71-301-13-13
zastępca dyrektora	- 71-301-13-14
sekretariat dyrektora	- 71-301-13-11
	- fax: - 71-301-13-12
naczelna pielęgniarka	- 71-301-13-91

ODDZIAŁ DZIECIĘCY

ordynator	- 71-301-13-40
izba przyjęć	- 71-301-13-96
dyżurka lekarska	- 71-301-13-39 lub 58
dyżurka pielęgniarska	- 71-301-13-37
gabinet zabiegowy	- 71-301-13-97

ODDZIAŁ WEWNĘTRZNY

ordynator	- 71-301-13-22
sekretariat	- 71-301-13-54
izba przyjęć	- 71-301-13-35
dyżurka lekarska	- 71-301-13-34
USG:	- 71-301-13-84
EKG	- 71-301-13-85
sala "R"	- 71-301-13-32

ODDZIAŁ CHIRURGICZNY

ordynator	- 71-301-13-20
sekretariat	- 71-301-13-55
izba przyjęć:	- 71-301-13-47
dyżurka lekarska	- 71-301-13-44 lub 45
dyżurka pielęgniarska	- 71-301-13-42 lub 43
sala "R"	- 71-301-13-46

ODDZIAŁ GINEKOLOGICZNO-POŁOŻNICZY

ordynator	- 71-301-13-21
sekretariat	- 71-301-13-53
izba przyjęć	- 71-301-13-89
dyżurka lekarska - ginekologiczno-położnicza	- 71-301-1351
dyżurka lekarska - porodówka	- 71-301-13-52
dyżurka pielęgniarska - ginekologiczno-położnicza	- 71-301-13-49
dyżurka pielęgniarska - porodówka	- 71-301-13-50

ODDZIAŁ NEONATOLOGICZNY

ordynator	- 71-301-13-56
dyżurka pielęgniarska	- 71-301-13-57

ODDZIAŁ LARYNGOLOGICZNY

ordynator	- 71-301-13-23
dyżurka lekarska	- 71-301-13-61
dyżurka pielęgniarska	- 71-301-13-60
sala operacyjna	- 71-301-13-62

RÓŻNE

laboratorium	- 71-301-13-64
blok operacyjny	- 71-301-13-24
POZ	- 71-301-13-26

PORADNIE SPECJALISTYCZNE

pogotowie-dyspozytor	- 71-301-13-92
rehabilitacja	- 71-301-13-68
RTG - pracownia	- 71-301-13-87
ruch chorych	- 71-301-13-78
centrala	- 71-301-13-00

centralna rejestracja do poradni specjalistycznych
- 71-301-13-00
- 71-301-13-75
- 71-301-13-76

eprasa.pl 1045c5b0e2

► Sprzedam działkę 7,5 ar, uzbrojona, ul. Baczyńskiego Oława koło szpitala Tel. 603 571 182

► Mieszkanie 67 m2, Godzikowice, 180 000 zł, oferta na Otodom, do negocjacji. Tel. 603 728 550

► Sprzedam działkę budowlaną w Zabardowicach 14 arów 86 000 cena do negocjacji Tel. 537-453-759

► Sprzedam działki budowlane z doprowadzoną energią elektryczną po 50 zł/m kw., w Nowym Dworze k Jelcza-Laskowic Tel. 606 929 502

► Sprzedam 2-pokojowe, od remontu, IV piętro. Os. Sobieskiego. Tel. 505 919 209

TELEFONY

TELEFONY ALARMOWE

Pogotowie Ratunkowe	999
Straż Pożarna	998
Straż Miejska	986
Komenda Powiatowa Policji	997
Pogotowie Wod. - Kan.	994
Pogotowie Gazowe	992
Sanepid	71-313-38-21
Zagrożenie epidemią	600-779-259

TELEFONY OŁAWSKIE

Komenda Powiatowa Policji	71-381-72-22
Szpital Powiatowy	71-301-13-11
Straż Miejska	71-301-12-22
Straż Miejska Patrol zmotoryzowany	601-146-905
Straż Gminna	71-313-25-83
Kom. Powiatowa PSP	71-313-40-45
Pogotowie Energet.	71-313-29-06
Zakł. Wod. i Kan.	71-303-95-21
Zakład Gazownictwa	71-313-23-61
Dom Pomocy Społecz.	71-313-01-10
Dzienny Dom Pobytu	71-313-29-91
Polski Czerwony Krzyż	71-313-23-25
Dworzec PKS Oława	71-313-72-32
Ośrodek Kultury	71-313-28-29
Kąpielisko OCKF	71-313-21-89
Dom Dziecka	71-313-20-51
Punkt Konsultacyjny Przeciwdziałania Przemocy w Rodzinie	71-313-25-17
Miejski Zespół Ekonomiczno -Administracyjny Szkół	71-313-25-70
Inf. LOT	801-703-703

URZĘDY POCZTOWE

UP nr 1, ul. 1 Maja	71-318-71-21
UP nr 3, ul. Wrocławska	71-318-71-17
UP nr 4, ul. B. Chrobrego	71-318-71-18
UP nr 5, ul. Iwaszkiewicza	71-318-71-19

PARAFIE

MB Pocieszenia	71-313-22-41
MB Różańcowej	695-630-418
Miłosierdzia Bożego	71-313-86-88
Św. Ap. Piotra i Pawła	71-313-27-23

URZĘDY W OŁAWIE

Starostwo Powiatowe	71-301-15-22
Powiatowy Urząd Pracy	71-313-90-33
Prokuratura	71-313-40-11
Sąd Rejonowy	71-313-24-44
Urząd Skarbowy	71-303-94-39
Informacja podatkowa	71-303-94-33
Urząd Miejski Oława	71-303-55-01/02
Urząd Stanu Cywilnego	71-313-38-58
Powiatowy Zarząd Drogowy	71-303-30-19
Sanepid	71-313-38-21
ZUS	71-303-98-00

TELEFONY W J-L

Jednostka Ratowniczo - Gaśnicza PSP	71-318-81-62
Komisariat Policji	71-318-15-97

URZĘDY

Urząd Miasta i Gminy	71-381-71-22
Urząd Stanu Cywilnego	71-381-71-12
Powiatowy Urząd Pracy	71-318-33-46
Zakład Gospodarki Komunalnej	71-303-52-31
Zakład Gospodarki Mieszkaniowej TBS	71-318-81-47
Zespół Ekonomiczno-Administracyjny Szkół	71-712-09-88

PARAFIE

NMP Królowej Polski	71-318-81-03
Stanisława Biskupa	71-318-15-55
Maksymiliana Kolbego	71-318-13-74

URZĘDY POCZTOWE

UP ul. Folwarczna	71-318-71-07
UP ul. Liliowa	71-318-71-08
UP ul. Wrocławska	71-318-71-09
UP ul. Techników	71-318-71-10

INNE

TOWARZYSTWO OPIEKI NAD ZWIERZĘTAMI	
- Jelcz-Laskowice	71-318-22-89
- Oława	71-313-51-11

► Do wynajęcia lokale na dowolną działalność produkcyjno handlowo usługowo-biurową składające się z dwóch pomieszczeń i sanitariatu z dostępem do siły powierzchnia 70,40m2 znajduje się na parterze na terenie zamykanym z parkingiem dla klientów cena 1650zł netto+media-,jest możliwość powiększenia go o kolejne pomieszczenie o powierzchni 27,90m2 oraz lokal który składa się z dwóch pomieszczeń i łazienki łączna powierzchnia 33m2 cena 1300zł netto+media. Dodatkowa powierzchnia hala 60m2 cena do uzgodnienia. Lokale znajdują się na terenie zamykanym. Adres Oława ul. Lipowa 13. Tel: 501775746, 664-459-407

► Wynajmę powierzchnię użytkową w sklepie 11 m2. Tel. 504 158 306

► WYNAJEM POKOI, NOCLEGI PRACOWNICZE OD 45ZŁ/ DOBA Tel. 664 948 095

► Wynajmę mieszkanie 2-pokojowe na Chrobrego 1200 zł 691-740-182

► Mieszkanie dwupokojowe w Oławie przy ul. Browarnianej I piętro, Tel. 784 705 965

► Mam do wynajęcia na długi czas lokal o pow. 100 m kw. 4 pomieszczenia, położony na parterze przy Tesco wejście od ul. 3 Maja 24/5. Wszystkie media, parking. Przeznaczenie lokalu na miejsca noclegowe, gabinet kosmetyczny, lekarski, biurowy handlowy itp. Cena 4500zl/m-c plus media. Tel. 602 775 663

► Do wynajęcia kawalerka 18 m kw., z pełnym wyposażeniem, przy ul. 1 Maja, I p., w bloku, 1280 zł miesięcznie (ze wszystkimi opłatami), dostępne od 1 lipca Tel. 607 340 406

► Do wynajęcia kawalerka 26 m kw., z pełnym wyposażeniem, przy ul. 1 Maja, I p., w bloku, 1380 zł miesięcznie (ze wszystkimi opłatami), dostępne od 1 lipca Tel. 607 340 406

► Mieszkanie 2-pokojowe, 38 m kw., z aneksem kuchennym w Jelcz-Laskowicach 1750 zł z opłatami Tel. 513 598 367

► Wynajmę mieszkanie dla pracowników 54 m.kw. Jelcz-Laskowice ul. Chwałowicka 8 Tel. 691 320 919

► Wynajmę wyremontowane , trzypokojowe mieszkanie przy ul. Oleśnickiej w Oławie Tel. 783 822 285

► Do wynajęcia mieszkanie 2 pokoje, ul. Zaciszna Tel. 698 133 814

► Wynajmę kawalerkę o powierzchni 30,5 m2 w Oleśnicy Małej (12km od Oławy) Do lokalu przypisana jest piwnica oraz pomieszczenie gospodarcze Tel. 502 675 561

► Wynajmę mieszkanie 2-pokojowe w Oławie, ul. Rybacka Tel. 668 409 642

► Lokal do wynajęcia - wysoki parter z witrynami, 50m2 z zapleczem sanitarnym i gospodarczym, ul. Chrobrego 15, Oława. Obiekt monitorowany, z parkingiem. 1500zł brutto plus media. Informacja. 693 103 733

powiatowa
GAZETA POWIATOWA - WIADOMOŚCI OŁAWSKIE

Nie wychodź z domu!

Zamów ogłoszenie drobne przez Internet!

Wyślij treść ogłoszenia na adres
e-mail: gosia@gazeta.olawa.pl
lub ogloszenia@gazeta.olawa.pl
albo wejdź na stronę:
http://gazeta-olawa.pl (zakładka ogłoszenia)

gazeta.olawa.pl

Infolinia:
tel. 71 318 39 88
tel. 71 313 35 57

► Wynajmę kawalerkę w Oławie, ul. Kamienna. Tel. 511 910 676

Zamienię

► Mieszkanie komunalne, 50 m kw. Tel. 883 249 655

► Zamienię mieszkanie komunalne 54 m. kw. na parterze na mniejsze Tel. 721 285 885

Biuro Nieruchomości

► Biuro Nieruchomości Comfort House Kazimiera Grzeszczak – kupno i sprzedaż mieszkań, domów, działek i lokali. Oława, ul. 1 Maja 6/2, 600-340-145 www.comforthousenieruchomosci.gratka.pl

► Biuro Nieruchomości: Sprzedaż, kupno oraz wynajem mieszkań, domów, działek, lokali. Kredyty mieszkaniowe, gotówkowe. Wasz Ekspert Dorota Kopyta. Biuro Oława ul. Zaciszna 94/2. Tel. 73 382 74 10

USŁUGI

Usługi różne

► GEODEZJA, klasyfikacja gruntów, Marcinkowice, ul. Sokola Tel. 606-929-582 www.mptgeo.pl

► Elektryk – awarie, montaż, odbiory, Tel. 608-770-478

► Projektowanie, certyfikaty energetyczne, kierowanie budowami, usługi budowlane PiW BIELECKI Biuro: Marcinkowice, ul. Cicha 13, tel. 506-196-175, 695-777-444 Tel. 506-196-175 695-777-444

► Usługi elektryczne, automatyka do bram, 603-076-223

► Geodezja - mapy D/C projektowych, tyczenia, inwentaryzacje, wskazania granic, tel. Tel. 604 957 359

► Usługi elektryczne, Tel. 604-613-483

► Alarmy i monitoring, Tel. 604-613-483

► Cyklinowanie, Tel. 697-143-799

► Elektryk - instalacje elektryczne Tel. 665 639 401

► Usługi elektryczne w zakresie instalatorstwa, pomiarów, naprawy maszyn i urządzeń elektrycznych Tel. 501 230 282

► Klimatyzacja 604-613-483

► Pio-Spaw Piotr Kiełbicki. Wykonanie płotów, balustrad i innych czynności spawalniczych Tel. 783 136 074

► Rekuperacja projekt, montaż Eko-Dom Tel. 693 372 129

► Wymiana zużytych spirali transportowych w kombajnach zbożowych (Claas, John Deere, New Holland) Kontakt: pon-pt:8-18 Tel. 661 473 312

► Oddłużanie. Upadłość konsumencka. Masz długi? Zadzwoń. Bezpłatna konsultacja. Tel. 501 871 993 Sp Kancelaria sp. z o.o.

BHP

► BHP szkolenia, nadzór, doradztwo, dokumentacja wypadkowa, ocena ryzyka, tel./fax 71-313-74-45 Tel. 603 127 445 , www.bhpolawa.pl tel./fax 71-313-74-45,

Stolarstwo

► Renowacje mebli antycznych, Tel. 607-916-795

WYWÓZ SZAMBA
601-873-290

NOWY AUTORYZOWANY SERWIS
JUNKERS
Vaillant termet
naprawa i montaż urządzeń, instalacje CO, GAZ
504-517-197

► Meble Mix Marcin Zanin, kuchenne, szafy, garderoby, łazienkowe oraz inne. Fachowe doradztwo, bezpłatne pomiary i solidne wykonanie. Jelcz-Laskowice, Tel. 609-034-113 Email: meblemix@wp.pl

► BDB MEBLE- wykonawca mebli, na wymiar, na zamówienie, na każdą kieszeń, pomiar - projekt - wycena - montaż - serwis, Marcin Ostrowski - Oława – ul. Iwaszkiewicza 48. Zapraszamy Tel. 500 108 785, www.bdbmeble.net,

SCHODY I DRZWI Z DREWNA, PROJEKT Z WIZUALIZACJĄ GRAFICZNĄ 605 741 606

AGD

NAPRAWA I SPRZEDAŻ URZĄDZEŃ CHŁODNICZYCH I AGD – DOMOWYCH I SKLEPOWYCH – OŁAWA, PL. ZAMKOWY 19, TEL. 508-267-478 71-301-42-71

SERWIS AGD
TEL. 603-835-219

► Zakład naprawy sprzętu AGD. Pralki, lodówki, zmywarki, zamrażarki, maszyny do szycia i inne sprzęty AGD. Oława – ul. Grota-Roweckiego 4, Tel. 71 313 26 73 , 502-868-817

Elektronika RTV

► Montaż i serwis anten satelitarnych, www.satix.net.pl, Tel. 602 495 749

► Serwis RTV – SAT, Tel. 602 495 749

► Montaż anten i tunerów, Tel. 604 613 483

► Montaż, serwis anten TV-SAT i TV naziemna DVB-T. Tel. 601 061 629

► Naprawy domowe, warsztatowe telewizorów i monitorów Tel. 603 701 066

Czyszczenie

► Profesjonalne czyszczenie dywanów, wykładzin, tapicerek, Tel. 665 639 401

► Karcher - profesjonalne czyszczenie dywanów, tapicerki meblowej oraz samochodowej, Tel. 504 163 100

► ECO-DAN usługi porządkowe kompleksowo. pranie dywanów, wykładzin, mebli tapicerowanych, Tel. 724 429 736 www.ecodan.eu

► Pranie tapicerki meblowej i samochodowej, dywanów Atrakcyjne ceny, dojazd – www.ecopranie.pl, Tel. 692 057 141

Transport

TRANSPORT KONTENEROWY, PODSTAWIANIE KONTENERÓW POD GRUZ, ZŁOM I ŚMIECI TEL. 501 278 422

► Transport. Bus Maxi. Kraj – zagranica. 693 372 032

► Przeprowadzki - transport, niskie ceny, 24 h, duże auto, Tel. 604 332 147

► Przewóz osób, tanio, Tel. 604 332 147

► Przewóz mebli, Tel. 604 332 147

► Transport HDS, Tel. 724 768 466

► Bus osobowy, 8+1, klimatyzacja. Tel. 507 053 028

Hydrauliczne

► Naprawa – montaż junkersy – kuchenki – gaz hydraulika 713-134-439

► Usługi hydrauliczne. Tel. 693 753 029

► Usługi hydrauliczne, remont łazienek i mieszkań Tel. 693 753 029 71-301-52-59

► Junkers - naprawa, montaż 501-278-041

Budowlane

► Adaptacje poddaszy. Kompleksowe remonty mieszkań i łazienek, Tel. 693 753 029

► Adaptacje poddaszy. Kompleksowe remonty mieszkań i łazienek, Tel. 71 301 52 59 , 693 753 029

ETKA-PROJEKT.
OŁAWA, UL. CHROBREGO 17/3.
PROJEKTOWANIE I KIEROWANIE BUDOWAMI. 10 000 PROJEKTÓW TYPOWYCH DOMÓW DO WYBORU. www.etka.pl
TEL. 603 685 925 , 71 303 28 05

► Remonty mieszkań, łazienek, regipsy, kafle, gładzie, panele, tapetowanie, malowanie: wnętrz, elewacji, dachów Tel. 889 312 688

► Malowanie, tapetowanie, panele, regipsy, papa termozgrzewalna, Tel. 698 623 537

► Łazienki, płytki podłogowe, przeróbki hydrauliczne, klinkier, Tel. 698 623 537

► Malowanie natryskowe agregatem, malowanie tradycyjne wałkami, gładzie, panele, regipsy, 500-254-830 Tel. 500 254 830

► Usługi remontowo-budowlane. Tanio, szybko i solidnie, Tel. 663 625 229

► Cyklinowanie bezpyłowe i renowacja schodów, Tel. 600 170 178

► Kostka brukowa HurtBruk.pl, Tel. 724 768 466

► Elewacje, docieplenia, tynki strukturalne natryskowe, Tel. 697 106 011

► Budowa domów, więźby, pokrycia dachowe, wylewki, tarasy, schody betonowe, odwierty studni, Tel. 697 106 011

► Docieplenie budynków, struktury, Tel. 607 916 795

► Usługi budowlane - Kafelkowanie, Malowanie, Panele i inne, Tel. 725 143 324

► Usługi remontowo-budowlane od A do Z, Tel. 723 636 532

► Usługi remontowo-budowlane od A do Z, Tel. 723 636 532

P.H.U. FOSPOL
OŁAWA
"KWADRACIAK"
ul. Chrobrego 23a (I piętro)
71 313 59 70
601 583 669
www.fospol.eu
ŻALUZJE
ROLETY
SIATKI PRZECIW OWADOM OKNA I DRZWI PCV
czynne: pon.-pt. 10-18, sob. 10-14

eprasa.pl 1045c5b0e2

► Usługi remontowo-budowlane od A do Z, Tel. 723 636 532

► Docieplania, elewacje, remonty tanio i solidnie Tel. 698 484 858

► Cyklinowanie bezpyłowe, układanie parkietów i paneli, renowacja schodów, Tel. 507 194 548

► Zgrzewanie papy, naprawy dekarskie, remonty kominów, mycie i malowanie dachów, przycinanie i wycinka drzew, Tel. 882-087-150

► Malowanie, tapetowanie, gładź, regipsy, kafelki, ogrodzenia 729 677 185

► Łazienki od A do Z Tel. 782 495 853

► Układanie glazury Tel. 782 495 853

► Rekuperacja projekt, montaż Eko-Dom 693 372 129

► Łazienki, podłogi, malowanie, tapetowanie, solidnie 693-585-786

► Docieplanie budynków, tynki strukturalne, malowanie elewacji, posadzki przemysłowe Tel. 505 668 794

NATRYSKOWE MALOWANIE AGREGATEM 608-477-396

► Brukarstwo i usługi koparko-ładowarką Tel. 502 411 884

► Profesjonalne, kompleksowe remonty i wykończenia Tel. 507 858 727

UROCZYSTOŚCI

► Chłodnia na wesela + stół wiejski gratis, Tel. 604-421-959

VIDEOFILMOWANIE

► Artur Wawer Tel. 888-664-585 www.artur.video-weselne.pl

► Videofilmowanie, Tel. 508-295-104

► Zgrywanie z kaset VHS na DVD. 3 Maja 8u/2a. Tel. 792-502-051

ZESPOŁY

► Dj Robi - wesela, integracje, plenery, scena - doświadczenie - ponad 18 lat, Tel. 507 053 028 www.djrobi.pl

► ZGRANA PARA, Tel. 692-717-384

► For You, Tel. 604-421-959

► Oprawa muzyczna DJ EJSY, oferujemy stoisko z watą cukrową i popcornem wraz z obsługą Tel. 667-054-756

► Zespół muzyczny Mała Kapela Tel. 512 802 544

► ZESPÓŁ NANOWO. Tel. 53 535 52 04

TŁUMACZENIA

► Tłumacz przysięgły j. niemieckiego JAKUB MOŻEJKO, briefy, dokumenty, Tel. 502-125-909

BIURO TŁUMACZEŃ ETO.
TŁUMACZENIA
ZWYKŁE I PRZYSIĘGŁE,
OŁAWA, UL.BRZESKA 19,
TEL. 501-621-443 71-318-10-50

► Vision jobs - tłumaczenia przysięgłe i zwykłe wszystkie języki. Oława, ul. Magazynowa 3/9, Tel. 71 758 48 40 www.visionjobs.com

KOMPUTERY

SERWIS I NAPRAWA LAPTOPÓW, KOMPUTERÓW I KAS FISKALNYCH
Sklep komputerowy **JWJ**
Oława, ul. Żeromskiego 2
tel. 71 303-41-14

► Pogotowie i serwis komputerowy, rozwiążę każdy problem, dojazd do klienta, 10-letnie doświadczenie, tanio, szybko, solidnie Tel. 603 715 185

► Pogotowie i serwis komputerowy, rozwiążę każdy problem, dojazd do klienta, 10-letnie doświadczenie, tanio, szybko, solidnie Tel. 603 715 185

► S-Computers komputery, kasy fiskalne, serwis, NC+, 3 Maja 8u/2a, Tel. 792 502 051

► Romicom: komputery, telefony komórkowe, E-papierosy, serwis telefonów, drukarek, komputerów. Regeneracja tuszy i tonerów, ul. B. Chrobrego 20f Tel. 503 149 152

RÓŻNE

BIURO RACHUNKOWE INCOME
- KSIĄŻKI PRZYCHODÓW
I ROZCHODÓW,
PEŁNA KSIĘGOWOŚĆ,
ROZLICZENIA Z ZUS I US,
OŁAWA, UL. KUTROWSKIEGO 41,
TEL. 604-071-018, 71-734-57-33

► Kredyty konsolidacyjne gotówkowe pożyczki pozabankowe biuro Oława pl. Gimnazjalny 5 B plastry miodu obok punktu z dorabianiem kluczy i sklepu odzieżowego. Kontakt Tel. 501 169 184

NAUKA

► Matematyka - korepetycje 505-188-102

WAKACJE! LETNIA SZKOŁA WOKALNA ZAPRASZA NA IDYWIDUALNE LEKCJE ŚPIEWU - TURNUSY 5 DNIOWE Z NAGRANIEM WŁASNEJ PŁYTY. TEL. 665 463 603

CUZ CAR SERVICE
USŁUGI MOTORYZACYJNE KOMPLEKSOWO
MARCINKOWICE k. Oławy, ul. Wrocławska 8 tel. (71) 302 85 44, 500 110 300

AKUMULATORY
ROWERY
Części rowerowe i motorowerowe
AKU-MOTO-BIKE
ul. ks. Janowskiego 27
Tel. 71 313 29 93
www.akuolawa.pl

AKUMULATORY
BOXY DACHOWE
WYPOŻYCZALNIA
Pn-Pt 9-17 So 9-14 Oława, ul. Lipowa 13
501 775 746 (obok sklepu ogrodniczego)
www.rowerylipowa.pl

AKUMULATORY
ROWERY AKCESORIA OGUMIENIE
NOWE UŻYWANE
SERWIS NAPRAWA
Pn-Pt 9-17 So 9-14 Oława, ul. Lipowa 13
501 775 746 (obok sklepu ogrodniczego)
www.rowerylipowa.pl

MOTORYZACYJNE

SKUP SAMOCHODÓW DO KASACJI - ZA KAŻDY PŁACIMY GOTÓWKĄ, TRANSPORT SAMOCHODU GRATIS, WYSTAWIAMY ZAŚWIADCZENIA NIEZBĘDNE DO WYREJESTROWANIA W WYDZIALE KOMUNIKACJI I FIRMIE UBEZPIECZENIOWEJ. OŁAWA UL. ZWIERZYNIECKA 11 TEL. 505-045-414 509-582-251, TEL/FAX 7131-33-024,

KUPIĘ KAŻDE AUTO
DO 5000 ZŁ,
PŁACIMY NAJWIĘCEJ
TEL. 504-004-956

► Blacharstwo, lakiernictwo i inne. Stefan Rolka, Oława, ul. Turkusowa 2 (Nowy Otok), Tel. 508-287-203 71-303-80-21

BMW
SPRZEDAM E46, 1.8, 2001 R.,
USZKODZONE, DO NAPRAWY
BLACHARSKO-LAKIERNICZEJ,
TEL. 669 742 925

► Autolaweta 24 h – uslugi, Tel. 781 306 420

KUPIĘ KAŻDE AUTO.
NAJLEPSZE CENY
W REGIONIE
TEL. 781-306-420

► Sprzedam renault thalia 2009, 1,2. 75 km z salonu 607-400-866

REDAKCJA

„Gazeta Powiatowa - Wiadomości Oławskie"
tel. i fax 71-313-70-78
internet: www.gazeta.olawa.pl;
e-mail: redakcja@gazeta.olawa.pl
55-200 Oława, ul. Chrobrego 19;
tel. 71 313 70 78,

REDAGUJĄ

Jerzy Kamiński (red. naczelny), Krzysztof Andrzej Trybulski, Zbigniew Bachul, Edward Bykowski, Wioletta Kamińska, Kamil Tysa, Agnieszka Herba, Grzegorz Kacała i Jacek Polasz.
Redakcja zastrzega sobie prawo skracania, adiustacji materiałów i zmiany tytułów.
Za treść ogłoszeń redakcja nie ponosi odpowiedzialności i nie zwraca materiałów niezamówionych.

(TS) - tekst sponsorowany

DZIAŁ REKLAM

tel. i fax 71-313 70 78
Bogusław Szymański - reklama, przetargi
e-mail: reklama@gazeta.olawa.pl

Biuro ogłoszeń w Oławie,
Małgorzata Najgebaur,
ul. Chrobrego 19, tel. i fax 71 313 35 57,
e-mail: gosia@gazeta.olawa.pl,
czynne: poniedziałek, wtorek 8-16
środa 9-17, czwartek, piątek 8-15,
sobota nieczynne.

Plakaty publikujemy bezpłatnie jedynie wtedy, gdy gazeta jest patronem medialnym wydarzenia.

WYDAWCA

RYZA Sp. z o.o.,
55-200 Oława, ul. B. Chrobrego 19,
NIP: 912-184-21-80, KRS 0000321273,
tel. 71 313 35 57
Druk: POLSKA PRESS Sp. z o.o.
Oddział Poligrafia
Drukarnia Sosnowiec

Stowarzyszenie Gazet Lokalnych

DOLNOŚLĄSKI KLUCZ SUKCESU 2012

PŁYWALNIA MIEJSKA w Jelczu-Laskowicach 71-318-24-44

Czynna w godzinach:

poniedziałek - środa - piątek
8.00 - 22.00
wtorek - czwartek
6.00 - 22.00
sobota - niedziela
10.00 - 21.00

Ceny biletów za godziną:

poniedziałek - piątek do 16.00:
normalny - 9 zł,
ulgowy - 7 zł,
dzieci do lat 7 - 3 zł

po 16.00:
normalny - 12 zł,
ulgowy - 10 zł

Sauna czynna:

poniedziałek - piątek
16.00 - 22.00
sobota - niedziela
10.00 - 22.00

Cena biletu z basenem:
normalny 12 zł za godz.
ulgowy 10 zł za godz.

Cena biletu sauna:
normalny - 7 zł za 0,5 godz.
ulgowy - 6 zł za 0,5 godz.

Inne:

nauka pływania - 250 zł/10 godz.
aerobik w wodzie - 25 zł/godz.

Podziękowania

Lekarzom z oddziałów chirurgicznego i wewnętrznego Szpitala Powiatowego w Oławie - Andrzejowi Wołyńcowi, Oldze Sosulskiej i Małgorzacie Zarębie-Wojtal - serdeczne podziękowanie za troskliwą opiekę składa wdzięczna pacjentka Aniela Matkowska.

***

Społeczność Szkoły Podstawowej w Ścinawie Polskiej składa serdeczne podziękowania Sołtysowi i Radzie Sołeckiej za ufundowanie nowego sprzętu na placu zabaw.

***

Sołtys, Rada Sołecka i KGW w Ścinawie, w imieniu Dzieci i Rodziców, pragną serdecznie podziękować naszym sponsorom, za dar hojności w organizacji Dnia Dziecka: Firmie "Eurospargel", Danielowi i Sławomirowi Kińczykom, Adamowi Bazanowi, Mieczysławowi Majewskiemu, Kazimierzowi Mądrzykowi, Adrianowi Waszkiewiczowi, Marcinowi Ziobrowskiemu oraz wszystkim osobom, które pomogły w przygotowaniu dziecięcego festynu.

Szukają domu

Młody, pilnujący mieszaniec, tel. 667-735-988

Czarny, duży, pilnujący mieszaniec, tel. 667-735-988

Starszy, sympatyczny, pilnujący, mieszaniec, tel. 667-735-988

Przyjacielski piesek Florek, tel. 791-389-039

Młoda, posłuszna, pilnująca suczka mieszaniec, tel. 667-735-988

Pies rasy jack terier znaleziony w okolicy Marcinkowic, tel. 667-735-988

Kilkuletni, średni, pilnujący mieszaniec, tel. 667-735-988

Ośmiomiesięczna suczka Moli, tel. 791-389-039

Łagodny i spokojny psiak, tel. 701-389-039

Wesoły i aktywny Antek, tel. 791-389-039

Luna to bardzo aktywna suczka, lubi zabawę jednak nie toleruje innych psów, tel. 791-389-039

Riko nadal czeka na nową rodzinę, tel. 791-389-039

Iwan czeka na kochających opiekunów, tel. 791-389-039

Maks - starszy spokojny pies, tel. 791-389-039

nati3@tlen.pl

eprasa.pl 1045c5b0e2

Pokazy mistrza z zaciekawieniem obserwowała Milenka Zator (na fot. w środku), w towarzystwie mamy Elżbiety Zator oraz prezesa i trenera Akademii Piłkarskiej „Football Stars" oraz głównego organizatora pikniku - Dawida Pożaryckiego

Zagrali dla MILENKI

POWIAT

Impreza charytatywna

Działacze Akademii Piłkarskiej „Football Stars", zrzeszającej dzieci i młodzież z gmin Oława i Domaniów, z prezesem Dawidem Pożaryckim na czele, zorganizowali 9 czerwca na kompleksie sportowym w Wierzbnie „Dzień Dziecka" dla swoich adeptów. Nie była to jednak zwykła i tradycyjna impreza dla milusińskich - głównym celem piłkarskiego pikniku była bowiem pomoc dla zmagającej się z wieloma chorobami uczennicy II klasy Szkoły Podstawowej w Drzemlikowicach - Milenki Zator z Jaczkowic

Główną atrakcją piłkarskiego pikniku charytatywnego w Wierzbnie był pokaz futbolowej żonglerki w wykonaniu mistrza świata i Europy Pawła Skóry

- Milenka to fantastyczna ośmiolatka, która jako wcześniak zmaga się z wieloma problemami z tego wynikającymi. Przeszła przez kilka poważnych operacji na biodra, a w ubiegłym roku również na kręgosłup. Mimo to poczucie humoru i silna wola jej nie opuszczają - taka z Niej Twardzielka! Potrzebuje wielu godzin rehabilitacji, a niestety NFZ nie pokrywa wszystkiego, dlatego też cały dochód z imprezy przeznaczony zostanie właśnie na leczenie i rehabilitację naszej bohaterki - czytamy na profilu facebookowym AP „Footbal Stars".

Jedną z największych atrakcji niedzielnego pikniku był interaktywny występ Pawła Skóry - mistrza świata i Europy w „Freestyle Football`, czyli w piłkarskiej żonglerce. Do wykonania niektórych swoich sztuczek mistrz zaprosił młodych zawodników AP „FS", a jedną (kręcenie piłki na długopisie) przy pomocy trenera Dawida Pożaryckiego wykonała także Milenka Zator.

Po pokazie można było sobie „strzelić" fotkę z Pawłem Skórą, który wszystkim dzieciakom, obserwującym jego pokaz, wręczył na pamiątkę swój mini-plakacik z autografem.

Na trawiastych boiskach zmagali się młodzi adepci Akademii Piłkarskiej „FS", a na „orliku" rywalizowali starsi chłopcy. W obu turniejach nie było wygranych i przegranych, bo liczyła się przede wszystkim dobra zabawa i główny zamysł imprezy - zebranie jak największych środków finansowych dla Milenki. W tym celu rozprowadzano także cegiełki, sprzedawano wypieczone przez rodziców adeptów Akademii ciasto oraz napoje i grillowane potrawy. Najmłodsi za symboliczną odpłatnością mogli poszaleć na dmuchanym zamku. Była także loteria fantowa.

Udana zabawa trwała do późnych godzin wieczornych. Organizatorzy nie policzyli jeszcze wszystkich środków, które udało im się zabrać, ale jak zapewniają, na pewno nie będzie to mała kwota, bo darczyńców nie brakowało...

TEKST I FOT.:
KRZYSZTOF A. TRYBULSKI
ktrybulski@gazeta.olawa.pl

W turnieju minipiłki nożnej nie brakowało efektownych strzałów i parad bramkarskich

WIEŻA odzyskała swój blask

JELCZ-LASKOWICE

Zabytek uratowany

Stojąca na uboczu ul. Oławskiej zabytkowa wieża pożarowa przez całe dziesięciolecia pozostawała niemal całkowicie zapomniana. Jej stan z roku na rok wyglądał coraz gorzej. Dziś prezentuje się jak nowa. A wszystko za sprawą remontu, który rozpoczął się jeszcze w ubiegłym roku

Na ratunek wieży oraz pobliskiej, równie ciekawej kamienicy z końca XIX wieku, w której dawniej funkcjonowały restauracja „Jutrzenka" i Biblioteka Publiczna nr 2, a nawet salon z płytkami ceramicznymi, przyszedł prywatny inwestor. Wieża otrzymała nowe tynki i zadaszenie, które szczególnie nadwątlone było zrębem czasu.

Służąca niegdyś m.in. do alarmowania o pożarach wzniesiona została z cegły około 1900 roku. Jest rzadkim reliktem przeszłości, choć nie jedynym tego typu w okolicy. Oprócz niej znane są trzy inne typowe wieże alarmowe, występujące w dość bliskiej odległości od siebie: w Piekarach - z 1890 roku (wyremontowana w 2007), w Czernicy - dwukondygnacyjna, wzniesiona w pierwszej połowie XIX wieku w stylu klasycystycznym i w Barucicach - wsi położonej 3 km na południowy wschód od Biskupic Oławskich. Trzy pierwsze są murowane, a ostatnia drewniana - słupowa. Wszystkie spełniały te same funkcje - informowały mieszkańców o pożarze.

Czworoboczna budowla ze starej części Jelcza ma trzy kondygnacje. Szczyt wieńczy dach w formie ostrosłupa, kryty dachówką i przyozdobiony niewielką, metalową sterczyną. Swoim wyglądem najbardziej przypomina dzwonnicę z Piekar, z tą różnicą, że jelczańska ma większe półkoliście zakończone wnęki okienne i nie ma w górnej partii otworów, być może po nieistniejących tarczach zegarowych. Co ciekawe, wieża nie ma ani schodów, ani dzwonu. Niegdyś na jej poszczególne kondygnacje można się było się dostać tylko za pomocą drabin. Ponoć, jak wspominają niektórzy, w jej wnętrzu miejscowi, przedwojenni strażacy suszyli węże strażackie.

TEKST I FOT.:
ZBIGNIEW JAKUBOWICZ

Służąca niegdyś m.in. do alarmowania o pożarach wzniesiona została z cegły około 1900 roku

Stan obecny - maj 2019

W trakcie remontu - październik 2018

Kamienica z odnowioną elewacją prezentuje się okazale

eprasa.pl 1045c5b0e2

sport

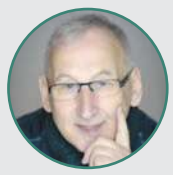

Szef działu: **Krzysztof A.Trybulski** kat@gazeta.olawa.pl

Emocjonujące dubletowe zawody petankowe s. 34

„Ryba” - rekin pola karnego s. 37

LA I CIĘŻARY

Mają moc!

Dzisiaj wielobój, jutro olimpiada

W małej hali oraz na stadionie lekkoatletycznym Oławskiego Centrum Kultury Fizycznej rozgrywano 18 maja drugą rundę mistrzostw Dolnego Śląska w wieloboju atletycznym. Wcześniej młodzi adepci sportu ciężarowego i lekkoatletyki rywalizowali 16 marca we Wrocławiu

Pierwszą rundę tegorocznych zawodów zorganizował UKS „Talent” Wrocław, a drugą - MAKS „Tytan” Oława. W obu turniejach dużego wsparcia udzielił organizatorom Dolnośląski Związek Podnoszenia Ciężarów, kierowany od kilku lat przez Jacka Góralskiego, wcześniej działacza i menedżera klubu LKS „Polwica” Wierzbno.

W poszczególnych cyklach wieloboju młodzi atleci, najczęściej trenujący w klubach sportowych podnoszenie ciężarów lub lekkoatletykę, rywalizują w różnych konkurencjach sprawnościowych: biegają, skaczą i wykonują rzuty, a przy użyciu sztangi pokazują stan zaawansowania technicznego i siłowego. Są klasyfikowani według płci, z podziałem na grupy wiekowe - do 12 i do 15 lat. Uzyskane wyniki w poszczególnych konkurencjach przelicza się na punkty wielobojowe, które są różnicowane w zależności od wieku i wagi zawodnika.

W hali klubu UKS „Talent” przy ulicy Szkockiej we Wrocławiu, oprócz gospodarzy walczyło 16 marca kilkunastu młodych sportowców z LKS „Polwica” Wierzbno, MAKS „Tytan” Oława i WKS „Śląsk” Wrocław. Rywalizowali w trzech konkurencjach sprawnościowych i wytrzymałościowych: w przysiadzie ze sztangą, w skoku w dal z miejsca i w biegu wahadłowym 4 x 10 m oraz uczestniczyli w sprawdzianie siły mięśni brzucha.

Niemal we wszystkich zmaganiach bezkonkurencyjni byli podopieczni trenera Adama Kraski z LKS „Polwica” Wierzbno. W klasyfikacji drużynowej zdobyli łącznie 107 punktów. Drugie miejsce zajął MAKS „Tytan” Oława (trener Katarzyna Ostapska), z dorobkiem 28 pkt, a trzecie UKS „Talent” Wrocław - 25 pkt. Na czwartej pozycji uplasował się WKS „Śląsk” Wrocław - 12 pkt.

Rywalizację indywidualną w kategorii dziewcząt do lat 12 zdominowały polwiczanki, zajmując kilka czołowych miejsc. Na podium stanęły Amelia Łodzińska - 329 pkt, Dagmara Krzemińska - 296 pkt i Gabriela Szymańska - 278 pkt.

W grupie dziewcząt do lat 15 zacięty bój o pierwsze miejsce stoczyły ze sobą kuzynki Natalia Winiarska i Karolina Milewska (obie z LKS „Polwica” Wierzbno). Wygrała Natalia, stosunkiem punktów 254,8 do 254,0.

Także chłopcy do lat 12 stoczyli zaciętą walkę. Różnicą trzech „oczek” pokonał drugiego w klasyfikacji rywala reprezentant gospodarzy Borys Kołecki. Syn Sylwestra, młodszego brata Szymona Kołeckiego, w tych zawodach reprezentujący UKS „Talent” Wrocław, uzyskał 322 pkt i wyprzedził Floriana Dąbka z LKS „Polwica” Wierzbno, który zgromadził 319 pkt. Trzeci w klasyfikacji był Krzysztof Szumski - również z LKS „Polwica” Wierzbno. Jego osiągnięcie to 308 pkt.

W kategorii chłopców do lat 15, walka o medalowe miejsca też trwała do ostatniej konkurencji. Wygrał ją Maciej Frysztak z „Tytana” Oława i gromadząc na swoim koncie 344 pkt, zwyciężył w tej grupie. Młody oławianin wyprzedził Szymona Góralskiego z LKS „Polwica” - 334 pkt oraz Krystiana Sempika z WKS „Śląsk” Wrocław - 246 pkt.

archiwum LKS „Polwica” Wierzbno

Zwycięska drużyna z Wierzbna po zawodach we Wrocławiu. na pierwszym planie pierwsza z lewej - najmłodsza uczestniczka wielobojowych zmagań, Maja Kraska

Warto dodać, że do zwycięstwa drużyny z Wierzbna przyczynili się także inni zawodnicy - Marcelina Szymańska, Wiktoria Kasielska, Kamila Oręczak, Mieszko i Gabriel Putajowie, Cezary Protokowicz oraz najmłodsza uczestniczka zawodów - sześcioletnia Maja Kraska, córka Katarzyny i Adama Krasków.

*

Drugą rundę cyklu rozegrano 18 maja, a małej hali i na stadionie lekkoatletycznym OCKF w Oławie. Rywalizowali młodzi zawodnicy z tych samych klubów, co wcześniej we Wrocławiu. Tym razem zmagali się w biegu na 50 m, w rzucie piłką lekarską w przód, w skłonie dosiężnym oraz w jednym z olimpijskich bojów w podnoszeniu ciężarów - w rwaniu.

Ponownie najlepiej spisali się zawodnicy LKS „Polwica” Wierzbno, wygrywając trzy z czterech kategorii. W grupie dziewcząt do lat 12 po zakończeniu sportowej rywalizacji na podium wspięły się trzy polwiczanki - Amelia Łodzińska, Dagmara Krzemińska i Gabriela Szymańska.

W grupie starszych dziewcząt trzy czołowe miejsca przypadły również podopiecznym trenera Adama Kraski. Zwyciężyła Karolina Milewska, wyprzedzając klubowe koleżanki - Martę Wojewodę oraz Natalię Winiarską.

Podium przy nagradzaniu najlepszych zawodników w grupie chłopców do lat 12 było identyczne jak we Wrocławiu. Na najwyższym stopniu stanął Borys Kołecki (UKS „Talent” W-w), a po bokach miał Floriana Dąbka i Krzysztofa Szumskiego (obaj z LKS „Polwica” Wierzbno).

Inaczej natomiast było w grupie starszych chłopców. Tym razem zwyciężył Szymon Góralski z Wierzbna, a Maciej Frysztak z Oławy był drugi. Brązowy medal wywalczył Florian Lubasiński z „Talentu” Wrocław.

Z kronikarskiego obowiązku odnotujmy, że w zwycięskiej drużynie z Wierzbna startowali także: Marcelina Szymańska, Wiktoria Kasielska, Kamila Oręczak, Maja Kraska, Cezary Protokowicz i debiutant Maciej Wojewoda. Warto też dodać, że do zakończenia tegorocznych wielobojowych zmagań pozostały jeszcze dwie rundy, które będą rozegrane jesienią - jedna odbędzie się we Wrocławiu, a druga w Wierzbnie.

KRZYSZTOF A. TRYBULSKI

kat@gazeta.olawa.pl Wierzbno”

OŁAWSKI KLUB STRZELECKI

LIGA OBRONY KRAJU

OŁAWA

STRZELECKI DZIEŃ DZIECKA W OŁAWIE i PASOWANIE NA STRZELCA

Oławski Klub Strzelecki Ligii Obrony Kraju zaprasza wszystkich byłych i obecnie trenujących strzelców na strzelnicę kulową przy ul. Rybackiej w Oławie, gdzie w sobotę 15 czerwca od godziny 11.00 trwać będzie

WIELKI PIKNIK STRZELECKI

Najmłodsza stażem grupa strzelców zostanie uroczyście pasowana na strzelca, udowadniając wcześniej swe umiejętności strzeleckie na pamiątkowych tarczach. Aktów pasowania dokonywać będzie weteran strzelecki i równolatek Niepodległej Rzeczpospolitej, wybitny artysta rzeźbiarz - pan Jarosław Furgała.

Dzieciom i młodzieży szkolnej zapewniamy wiele atrakcji i konkursów, słodkie wyroby cukiernicze oraz kiełbaski i krupnioki z rożna. Na świadków ceremonii pasowania zapraszamy dziadków i babcie, rodziców oraz rodzeństwo osób nominowanych na strzelców.

Wszyscy chętni będą mogli również uczestniczyć w II rundzie Otwartych Strzeleckich Mistrzostw Oławy.

Serdecznie zapraszamy!

eprasa.pl 1045c5b0e2

Emocjonujące dubletowe zawody petankowe

BOULE

Dwa turnieje

Tegoroczny sezon rozpoczął się na janikowskim leśnym bulodromie już pod koniec marca. Rozegrano wówczas dwudniowe otwarte i licznie obsadzone zawody o puchar wójta gminy Oława oraz o mistrzostwo powiatu. Miłośnicy petanki w równie dużym i znaczącym jakościowo gronie spotkali się w Janikowie ponownie 1 i 2 czerwca. Tym razem w sobotnim turnieju singlowym walczyli o puchar burmistrza Oławy, a w niedzielnym deblowym - o trofea, ufundowane przez oławską firmę gastronomiczną

W zawodach na bulodromie ważne są także styl i gracja...

Zawody indywidualne uroczyście otworzył wczesnym przedpołudniem 1 czerwca ich patron - burmistrz Oławy Tomasz Frischmann. Po przywitaniu uczestników, których było łącznie 33, w tym dziewięciu zawodników gospodarzy - Klubu Sportowego „Petanque" Oława - i po życzeniach sukcesów w zaciętej sportowej rywalizacji, szef miasta zapowiedział, że już niedługo oławscy sympatycy rzucania metalowymi kulami do „świnki" nie będą musieli jeździć do Janikowa, by realizować swoją sportową pasję. Jeszcze bowiem w tym roku władze miasta zamierzają ogłosić przetarg na budowę profesjonalnego i wieloboiskowego bulodromu w sąsiedztwie strzelnicy kulowej OKS LOK przy ulicy Rybackiej.

Jeśli zapowiedź burmistrza się spełni, to oławianie będą mogli zapewne skuteczniej rywalizować z zawodnikami z innych klubów i z innych miejscowości. Zwłaszcza z wrocławianami, którzy zdominowali janikowskie zawody singlowe.

Po grze siedmiorundowym systemem szwajcarskim, zawodnicy klubów ze stolicy Dolnego Śląska zajęli w końcowej klasyfikacji siedem miejsc w pierwszej dziesiątce, w tym całe podium oraz czwartą i piątą pozycję. Zwyciężył Dominik Majda z Osiedlowego Klubu Sportowego „Sokół", który wygrał sześć z siedmiu pojedynków i zgromadził 6 dużych punktów. Lepszym bilansem w tzw. klasyfikacji Buchholza Majda wyprzedził swojego kolegę klubowego - Bartosza Jasińskiego oraz Edwarda Gajewskiego z KS „Petanque" Wrocław. Czwarte i piąte miejsce zajęli także boularze wrocławskiego „Sokoła" - Ryszard Kucharski i Marek Cieśla, którzy zgromadzili po 5 dużych „oczek". Tyle samo mieli na koncie dwaj oławianie - szósty w klasyfikacji Rafał Jasiński oraz siódmy Sebastian Banaszek, ale legitymowali się gorszym bilansem w uzupełniającej punktacji Buchholza, która polega na sumowaniu punktów, zdobytych przez rywali danego zawodnika we wszystkich siedmiu rundach. W tej dodatkowej klasyfikacji obaj gracze oławskiej „Petanque" mieli jednakowe osiągnięcie, ale o wyższej pozycji Jasińskiego zadecydował lepszy bilans małych punktów.

Z pozostałych zawodników KS „Petanque" Oława najwyżej, na dwunastym miejscu, sklasyfikowano Andrzeja Zielonkę, który zdobył 4 punkty, a w trzeciej dziesiątce uplasowali się: Paweł Patrzyński, Paweł Białowąs, Przemysław Banaszek, Grzegorz Smoliński, Zdzisława Sokołowska i Marek Leniak. Trzydzieste pierwsze miejsce zajął niezrzeszony oławianin Karol Mendocha.

Andrzej Zielonka (na fot.), grając w turnieju deblowym w parze z Rafałem Jasińskim, w klasyfikacji generalnej wraz z partnerem uplasował się na szóstym miejscu...

archiwum KS „Petanque" Oława

Trzej najlepsi gracze w zawodach singlowych. W środku zwycięzca Dominik Majda z OKS „Sokół" Wrocław, z lewej drugi w klasyfikacji jego kolega klubowy Bartosz Jasiński, a po prawej zdobywca brązowego medalu - Edward Gajewski z KS „Petanque" Wrocław

*

W niedzielę 2 czerwca rozegrano w Janikowie turniej deblowy, sponsorowany przez firmę „Bar Sami Swoi", z udziałem profesjonalnych zawodników, nawet z odległych zakątków kraju, takich jak Gdańsk czy Białystok. Nie zabrakło także licznej grupy boularzy z Nysy, Wrocławia, Myślenic i Łodzi oraz oczywiście z Oławy i okolic. W jednej z par wystąpił ponadto zawodnik z Czech. Razem 66 graczy, tworzących 33 deble, rywalizowało siedmiorundowym systemem szwajcarskim, bez fazy „play off". Drużyny klasyfikowano według podobnych zasad jak w turnieju singlowym. O kolejności miejsc decydowała przede wszystkim liczba zdobytych dużych punktów (jeden przyznawano za jedno meczowe zwycięstwo), następnie pomocnicza klasyfikacja Buchholza i wreszcie bilans małych punktów.

Po podsumowaniu zmagań wszystkich par i na wszystkich bulodromach okazało się, że niedzielne zawody zdominowali petankowcy z Dzierżoniowa, z klubu KSP „Broen-Karo".

Zwyciężył duet Wojciech Cilindź - Piotr Błasiak, a drugie miejsce zajęła para Zdzisław Cilindź - Ryszard Kowalski. Na trzeciej pozycji uplasowała się para mieszana, czyli taka, w której każdy z graczy reprezentował inny klub - Michał Wolak był z Białostockiego Klubu „Petanque" i Tomasz Gutkowski - z KS „Gdańskie Boule".

W niedzielnych zawodach rywalizowało sześć par z Oławy i okolic oraz jeden „wolny strzelec" Karol Mendocha, który utworzył mieszany debel z innym „indywidualistą". Para ta odniosła tylko jedno zwycięstwo i ostatecznie zajęła ostatnie, 33. miejsce. Z oławskich debli najwyżej, na szóstym miejscu, sklasyfikowano duet Andrzej Zielonka i Rafał Jasiński, z KS „Petanque".

TEKST I FOT.:
KRZYSZTOF A. TRYBULSKI
kat@gazeta.olawa.pl

Reprezentant gospodarzy Rafał Jasiński zajął w zawodach singlowych szóste miejsce

Te efektowne statuetki dla zwycięzców turnieju singlowego ufundował burmistrz Oławy

eprasa.pl 1045c5b0e2

Mecze w Jelczańskiej Lidze Siatkówki momentami są bardzo zacięte...

SIATKÓWKA

Amatorsko

Finisz coraz bliżej

Kolejne rozstrzygnięcia Jelczańskiej Ligi Siatkówki

Oba czwartkowe spotkania zakończyły się wynikiem 3:0. Nie oznacza to jednak, że emocji nie brakowało. Kadetki TS „Faurecia Volley" Jelcz-Laskowice pokonały Torpedy 3:0 (25:7, 25:21, 25:16), a „Instytut Mechaniki" ograł „Garażowych Piwoszy" również 3:0 (28:26, 25:18 i 31:29).

W piątek rozegrano zaległe mecze trzeciej kolejki męskiej JLS. Młodzicy TS „Faurecia Volley" Jelcz-Laskowice pokonali „Drim Team" 3:1, a EFL „Caparol Color House Team" również w stosunku 3:1 ograł „Straż Pożarną".

Do końca tegorocznych zmagań w „Volley Lidze" zostały jeszcze dwie kolejki i wciąż wiele może się zdarzyć.

Program V rundy

W czwartek 13 czerwca o godz. 20.00 w hali Centrum Sportu i Rekreacji TS „Faurecia Volley Młodzicy" J-L zmierzą się z „Garażowymi Piwoszami". Dzień później - w piątek 14 czerwca - o tej samej godzinie rozegrane zostaną dwa mecze: EFL „Caparol Color House" vs „Drim Team" oraz „Państwowa Straż Pożarna" vs „Instytut Mechaniki".

...nie brakuje jednak chwil wytchnienia

TABELA MĘŻCZYZN			
1. INSTYTUT MECHANIKI	3	9	9:0
2. EFL CAPAROL	3	6	6:5
3. TS VOLLEY MŁODZICY	3	5	7:6
4. DRIM TEAM	3	3	4:7
5. GARAŻOWI PIWOSZE	3	2	4:8
6. PAŃSTWOWA STRAŻ POŻ.	3	2	5:9

TABELA KOBIET			
1. TS VOLLEY KADETKI	3	8	9:3
2. VOLLEY TEAM	2	4	5:4
3. TORPEDY	3	0	2:9

(KT)

Fot.: Tomasz Pawlicki

Młodziczki najlepsze wśród kadetek

SIATKÓWKA PLAŻOWA

Sukces

Zawodniczki TS „Faurecia" Volley Jelcz-Laskowice Karolina Woźniak i Karolina Walczak zdobyły mistrzostwo Dolnego Śląska kadetek

Osiągnięcie jest duże, zwłaszcza że podopieczne Krzysztofa Pilawy są młodziczkami. Rywalizowały więc z siatkarkami o dwa lata starszymi. Turniej zorganizowano 8 czerwca, na boiskach przy Centrum Sporu i Rekreacji. Uczestniczyło 21 par z całego województwa.

Woźniak i Walczak będą teraz reprezentowały Dolny Śląsk na mistrzostwach Polski. Gratulujemy! **(KT)**

archiwum TS „Faurecia Volley" J-L

Karolina Walczak i Karolina Woźniak z trenerem Krzysztofem Pilawą

„Volley" bez Janczaka

SIATKÓWKA

III liga

Krzysztof Janczak nie jest już trenerem siatkarzy TS „Faurecia Volley" J-L

Otrzymał ofertę pracy z „Gwardii" Wrocław i od kilku tygodni pełni tam funkcję trenera drużyny seniorów.

Przed rokiem przychodził do „Volleya" z jasnym zadaniem - wywalczyć awans do II ligi. Cel ten nie został jednak zrealizowany. Drużyna pod sterami Krzysztofa Janczaka zajęła 4. miejsce w rundzie zasadniczej, ale ostatecznie dostała szansę na grę w barażach. Mimo ambitnej postawy w pierwszej rundzie, nie uzyskała promocji do kolejnej fazy zmagań barażowych.

- Trenerowi zespołu ciężko jest uznać sezon za udany, jeśli nie udało się osiągnąć zakładanego celu sportowego, którym był awans do drugiej ligi - mówił Krzysztof Janczak po zakończeniu barażowej przygody przez siatkarzy „Volleya". - *Na finiszu rozgrywek byłem zadowolony z gry drużyny. Urazy Dawida Łapiaka i Pawła Włodka mocno osłabiły zespół i nie ułatwiły nam zadania. Mimo braku możliwości rotowania składem, dzielnie walczyliśmy i odnieśliśmy w barażach dwa zwycięstwa w trzech meczach.*

Kamil Tysa

Krzysztof Janczak nie jest już szkoleniowcem jelczańskiego „Volleya". Od kilku tygodni pracuje w pierwszoligowej „Gwardii" Wrocław

Trenerowi za pracę podziękował prezes „Volleya" Piotr Piechota. Na razie nie wiadomo, kto poprowadzi jelczańską drużynę w kolejnym sezonie. Rozmowy z potencjalnymi kandydatami wciąż trwają... **(KT)**

WĘDKARSTWO

Zawody feederowe

Tomasz Mołdawiak feederowym mistrzem „Szesnastki"

2 czerwca rozegrano gruntowe mistrzostwa Koła Miejskiego PZW nr 16

Metoda gruntowa jest najbardziej efektywna w połowie średnich oraz dużych ryb, szczególnie na większych dystansach i na łowiskach z wodą płynącą. To wynika z idealnego zanęcenia miejsca, gdzie jest haczyk z przynętą, bez względu na odległość łowienia i typ łowiska. W zawodach gruntowych łowi się na feedery lub pickery, z drgającą szczytówką. Nośnikiem zanęty jest koszyczek zanętowy lub sprężyna. Na przynętę stosuje się: pinkę, białego i czerwonego robaka, dendrobenę, rosówkę, pijawkę, także kukurydzę, pszenicę, pelet, kulki proteinowe itp.

W mistrzostwach oławskiej „Szesnastki", rozgrywanych na kanale żeglownym Odry, startowało 25 wędkarzy. Przed startem zawodnicy mieli półtorej godziny na przygotowanie sprzętu, łowiska, zanęt i przynęt. Rywalizacja przebiegała w bardzo trudnych warunkach atmosferycznych - panował niemiłosierny upał i w efekcie ryby bardzo słabo żerowały. Ponadto woda była jeszcze poza korytem kanału i opadała w trakcie zawodów.

Graro

Najlepsi wędkarze feederowych zawodów o mistrzostwo Koła Miejskiego PZW nr 16 w Oławie. Na fot. od lewej: Tomasz Mołdawiak, Andrzej Świętach, Piotr Rzemykowski, junior Adrian Rychłowski, Paweł Bojakowski, Henryk Broda i Marek Synowiec

Najlepiej w tych niesprzyjających okolicznościach poradził sobie Tomasz Mołdawiak, który złowił 1610 g ryb, zdobywając tytuł mistrza koła w kategorii seniorów. Pierwszym wicemistrzem został Andrzej Świętach, który upolował ryby ważące łącznie 1465 g, a drugim wicemistrzem - Piotr Rzemykowski, z łupem o ciężarze 1075 g.

Na kolejnych miejscach uplasowali się: Paweł Bojakowski - 985 g, Henryk Broda - 950 g i Marek Synowiec - 770 g. W rywalizacji uczestniczył także junior Adrian Rychłowski, który złowił 245 g ryb i został nagrodzony pucharem oraz tytułem mistrza młodych wędkarzy. Ponadto wylosowano pięciu zawodników, którzy otrzymali zanęty, a byli to: Leszek Poszywanik, Henryk Broda, Andrzej Walaszek, Paweł Bojakowski i Przemysław Chmiel.

Trzem najlepszym wędkarzom w głównej kategorii wręczyli puchary prezes koła Andrzej Walaszek i wiceprezes Stanisław Kądziołka oraz prezes Okręgu Wrocławskiego - Andrzej Świętach. Sędziował Czesław Zawer, w asyście Zbigniewa Piegzy.

*

Zarząd Koła PZW nr 19 w Oławie, wespół ze Spółdzielnią Mieszkaniową SM „Odra" w Oławie, zapraszają w sobotę 15 czerwca dzieci do lat 14 - na zawody spławikowe. Zbiórka i zapisy – w dniu zawodów do godz. 8.00, nad stawem w parku miejskim, poniżej dworca PKP. Obecność opiekuna obowiązkowa!

*

Zarząd Koła PZW nr 90 „Rzemieślnik" zaprasza swoich członków na zawody, które odbędą się w niedzielę 16 czerwca, nad zbiornikiem „Pod Dębami". Zbiórka i zapisy - do godziny 7.00.

***

Wszyscy wędkarze mogą współtworzyć tę rubrykę, dzwoniąc pod numer telefonu +48-600-378-240.

(GRARO)

DYŻURY SKŁADKOWE W OŁAWSKICH KOŁACH PZW

* Skarbnik Koła Miejskiego PZW nr 16 w Oławie przyjmuje wpłaty we wtorki, czwartki i piątki, od godz. 16.00 do 18.00, w sklepie wędkarskim naprzeciw dworca PKS. W tym samym miejscu takie sprawy członków Koła PZW nr 19 załatwia Agata Kieda.
* Skarbnik Koła PZW nr 90 „Rzemieślnik" dyżuruje w jego siedzibie, przy ul. 3 Maja 1a w Oławie - w środy, od godz. 16.00 do 18.00. W pozostałe dni - w zakładzie rzemieślniczym Wiesława Mądrzyka, ul. ks. Kutrowskiego (do godz. 15.30).

eprasa.pl 1045c5b0e2

PIŁKA NOŻNA
III liga

Drużyna z gminy Oława, prowadzona przez trenera Marcina Dymkowskiego, dzięki zwycięstwu w ostatnim meczu obecnego sezonu, jako jedyny beniaminek z zespołów walczących w grupie trzeciej, utrzymała się w gronie trzecioligowców

Foto-Higiena Błyskawica Gać - Stilon Gorzów Wlkp. 2:0

Foto-Higiena UTRZYMANA!

1:0 - DOMINIK WEJEROWSKI (W 32 MIN.)
2:0 - MIŁOSZ KUBACKI (78)

GAĆ
8 CZERWCA 2019. STADION GMINNY. WIDZÓW OK. 150.

SĘDZIOWALI
PIOTR SZYPUŁA Z BIELSKA-BIAŁEJ - ARBITER GŁÓWNY ORAZ WIKTOR URBAŃCZYK ORAZ MATEUSZ SZCZEPAŃCZYK - ASYSTENCI LINOWI (WS ŚZPN KATOWICE).

ŻÓŁTE KARTKI
MICHAŁ GROCHOWSKI (W 51 MIN.), MYROSLAV TARANENKO (65), MICHAŁ TYLKI (71) ORAZ KAMIL OGRABEK (+90) - WSZYSCY ZA FAULE

FOTO-HIGIENA
GĄSIOROWSKI (5) - PIÓRECKI (5), BARSKI (5). KRZYŚKÓW (5), ORZECHOWSKI (5) - GROCHOWSKI (4) (80 CIEŚLA - 1), TYLKI (4) - BUJAKIEWICZ (5), WEJEROWSKI (5) (71 JAKACKI - 1), BURYŁO (5) (73 KUBACKI - 1) - TARNOW (4) (66 GAŁASZEWSKI - 2).

STILON
NADOBNIK - DRAME, TARANENKO, BŁAJEWSKI, MALISZEWSKI - ŚWIERCZYŃSKI (46 CZYŻEWSKI), ŚWITAJ (68 RAWIAK), ŁANIOWSKI, STAŃCZYK (50 WIŚNIEWSKI) - PAKUŁA, KUNOWSKI (46 OGRABEK).

Już w 4. minucie meczu Dominik Wejerowski wbiegł w pole karne i podał do Marcina Buryły, którego strzał z 9 metrów świetnie obronił Hubert Nadobnik. Chwilę później indywidualnie zaatakował Wejerowski, ale ponownie górą był gorzowski golkiper. W 15. minucie po strzale „Wejera" z rzutu wolnego piłka odbiła się od muru rywali, a następnie trafiła w słupek ich bramki. Sześć minut później, po dośrodkowaniu z lewego skrzydła, główkujący z pięciu metrów Paweł Bujakiewicz skierował piłkę prosto w interweniującego Nadobnika. W 32. minucie Wejerowski odebrał piłkę przed polem karnym zawodnikowi Stilonu i uderzeniem z 20 metrów przy dalszym słupku dał prowadzenie gospodarzom.

Pod koniec pierwszej połowy Wejerowski uderzył mocno z ostrego kąta, ale tym razem nad bramkę gości.

Po zmianie stron, w 53. minucie, Jegor Tarnow z rzutu rożnego podał krótko do Wejerowskiego, który zagrał w pole karne do Radosława Krzyśkowa, ale ten uderzył nad bramkę. Kilkanaście minut później Bujakiewicz przeprowadził indywidualną akcję, ale po jego strzale z ostrego kąta piłka poszybowała nad poprzeczką bramki gości. W 77. minucie Michał Gałaszewski z lewego skrzydła zacentrował na pole karne do Jana Jakackiego, którego strzał pewnie jednak obronił Nadobnik.

Chwilę później Jakacki opanował piłkę tuż przed linią końcową boiska i odegrał na 17. metr, do Miłosza Kubackiego, który silnym uderzeniem z woleja przełamał ręce bramkarzowi gości i podwyższył prowadzenie Foto-Higieny.

Siedem minut później Bujakiewicz z prawego skrzydła zacentrował na pole karne, gdzie akcję zamykał Gałaszewski, ale nie trafił czysto w piłkę. Dobijał jeszcze Jakacki, ale jego strzał zablokował ofiarnie interweniujący stoper Stilonu.

W doliczonym czasie gry Kacper Piórecki strzelał z rzutu wolnego, sprzed linii pola karnego, ale posłał piłkę tuż obok bramki, strzeżonej przez Huberta Nadobnika.

DOMINIK CZERENDA
sport@gazeta.olawa.pl

Dominik Czerenda

Dominik Wejerowski (na fot. z prawej, przy piłce) w tym sezonie dwudziestokrotnie umieszczał piłkę w siatce rywali i znacznie przyczynił się do utrzymania drużyny z Gaci w III lidze na następny sezon

Powiedzieli po meczu

Not. : (DCz)

Marcin Dymkowski - trener Foto-Higieny

- Dzisiejsze spotkanie wygraliśmy w pełni zasłużenie, lecz bramek powinno być zdecydowanie więcej. W przerwie powtarzałem chłopakom w szatni, że piłka jest czasem tak brutalna, że prowadząc 2:0, można mecz przegrać, o czym przekonali się najlepiej w zeszłym tygodniu nasi rywale z Kluczborka. Gratuluję zawodnikom utrzymania! Warto w tym miejscu podkreślić, że jesteśmy jedynym beniaminkiem, który tego dokonał. Wyprzedziliśmy w tabeli kilka solidnych firm. Nasza drużyna z małej mieściny i z bardzo młodymi zawodnikami w składzie wolą walki pokazała, że zasłużyła na dalszą rywalizację w rozgrywkach pozaregionalnych. Dziękuję ponadto Janowi Kownackiemu i Tomaszowi Ludzie, którzy mimo wielu problemów, bardzo pomogli nam w tej skutecznej - jak się okazało - walce o utrzymanie...

Kamil Michniewicz - trener Stilonu

- Chcieliśmy tym meczem godnie pożegnać się z trzecią ligą, lecz to się nam niestety nie udało. Foto-Higiena była dzisiaj zdecydowanie lepsza i pokazała, że zasługuje na dalszy pobyt w trzecioligowym gronie. Zagraliśmy dzisiaj bardzo młodym składem, ponieważ powoli już przygotowujemy się do rozgrywek czwarto ligowych. Szkoda, że nie zdobyliśmy choćby punktu w tym ostatnim meczu. Gospodarzom gratuluję, iż mimo noża na gardle, zdołali pewnie pokonać nasz zespół, a więc rywala grającego już bez presji, co nie zawsze jest proste do wykonania.

Tabela końcowa III ligi (grupa 3) - po sezonie 2018/19

Wyniki spotkań XXXIV kolejki, rozgrywanej 8 czerwca:

Foto-Higiena - Stilon 2:0, Górnik II - Ruch Z. 0:2, Lechia - Ślęza 1:5, Górnik P. - Stal 1:1, Ruch R. - Zagłębie II 1:6, Agroplon - Miedź II 5:2, Piast - Gwarek 3:0, Warta - MKS Kluczbork 0:1, Rekord - Pniówek 1:0.

MIEJSCE DRUŻYNA	ZWYCIĘSTWA	REMISY	PORAŻKI	PUNKTY	BRAMKI
1. GÓRNIK POLKOWICE	25	4	5	79	81:32
2. ŚLĘZA WROCŁAW	20	6	8	66	68:33
3. ZAGŁĘBIE II LUBIN	19	7	8	64	70:32
4. REKORD BIELSKO-BIAŁA	16	9	9	57	52:42
5. GWAREK TARNOWSKIE GÓRY	15	9	10	54	53:43
6. GÓRNIK II ZABRZE	14	10	10	52	57:49
7. RUCH ZDZIESZOWICE	15	7	12	52	49:44
8. PNIÓWEK PAWŁOWICE ŚLĄSKIE	13	10	11	49	50:38
9. PIAST ŻMIGRÓD	13	10	11	49	49:50
10. MIEDŹ II LEGNICA	13	6	15	45	51:54
11. FOTO-HIGIENA GAĆ	**12**	**8**	**14**	**44**	**52:54**
12. STAL BRZEG	12	7	15	43	51:47
13. MKS KLUCZBORK	11	9	14	42	33:41
14. WARTA GORZÓW WIELKOPOLSKI	10	7	17	37	35:47
15. AGROPLON GŁUSZYNA	9	7	18	34	40:73
16. RUCH RADZIONKÓW	8	8	18	32	38:72
17. LECHIA DZIERŻONIÓW	6	8	20	26	43:74
18. STILON GORZÓW WIELKOPOLSKI	7	4	23	25	29:76

*

Do II ligi awansował Górnik Polkowice, a do IV ligi spadło sześć ostatnich w tabeli zespołów.

(DCZ)

Piłkarskie nadzieje

I liga okr. juniorów młodszych

KOLEKTYW RADWANICE - SILESIA-GAJ WR. 0:3
FC W-W ACADEMY - WKS ŚLĄSK WR. 7:0
KOLEKTYW - FC ACADEMY 0:3

TABELA PO XIII KOLEJCE

1. SILESIA-GAJ WROCŁAW	19	33:22
2. ŚLĘZA WROCŁAW	17	30:13
3. FC WROCŁAW ACADEMY	17	27:09
4. WKS ŚLĄSK WROCŁAW	15	25:34
5. MOTO-JELCZ OŁAWA	**12**	**22:26**
6. KOLEKTYW RADWANICE	0	16:50

I liga ok.trampkarzy

MOTO-JELCZ OŁAWA - WKS ŚLĄSK II WR. 4:2
BRAMKI DLA MJO: MATEUSZ GRABOWSKI I JAKUB KORDEK - PO 2.
OLYMPIC WROCŁAW - SILESIA-GAJ WR. 12:0
POLONIA ŚRODA ŚL. - POLONIA TRZEBNICA 4:7
FC II W-W ACADEMY - BARYCZ SUŁÓW 10:0

TABELA PO XIII KOLEJCE

1. OLYMPIC WROCŁAW	36	81:18
2. POLONIA TRZEBNICA	34	82:22
3. FC II WROCŁAW ACADEMY	28	72:18
4. POLONIA ŚRODA ŚLĄSKA	21	56:51
5. WKS ŚLĄSK II WROCŁAW	18	56:46
6. MOTO-JELCZ OŁAWA	**10**	**34:63**
7. BARYCZ SUŁÓW	7	28:64
8. SILESIA-GAJ WROCŁAW	0	6:133

I liga ok.młodzików

FC II W-W ACADEMY - WKS ŚLĄSK II 3:0
AP OLEŚNICA - AP BRZEG DOLNY 1:0
OLYMPIC II WR. - PARASOL II WROCŁAW 0:0
AP OLEŚNICA - FC II W-W ACADEMY 3:2

TABELA PO XIII KOLEJCE

1. AP OLEŚNICA	33	45:06
2. PARASOL II WROCŁAW	26	35:19
3. MOTO-JELCZ OŁAWA	**21**	**19:19**
4. OLYMPIC II WROCŁAW	20	32:23
5. FC II WROCŁAW ACADEMY	18	18:14
6. WKS ŚLĄSK II WROCŁAW	10	17:41
7. AP BRZEG DOLNY	9	14:28
8. POLONIA TRZEBNICA	7	23:53

II liga okręgowa młodzików

AP CHAMPIONS OŁAWA - ŚLĘZA WROCŁAW 0:4
FORZA WROCŁAW - POLONIA ŚRODA ŚL. 3:4
OLYMPIC III WROCŁAW - PIAST ŻMIGRÓD 2:7
POLONIA ŚRODA ŚL. - OLYMPIC III WR. 4:1

TABELA PO XIII KOLEJCE

1. ŚLĘZA WROCŁAW	31	58:11
2. PIAST ŻMIGRÓD	28	53:18
3. AP CHAMPIONS OŁ.	**23**	**35:24**
4. FORZA WROCŁAW	21	35:29
5. POLONIA ŚRODA ŚL.	17	28:43
6. OLYMPIC III WROCŁAW	15	17:25
7. AP II OLEŚNICA	14	21:43
8. STRZELINIANKA STRZELIN	0	7:61

IV liga ok. młodzików

SOKÓŁ MARCINKOWICE - UKS KIEŁCZÓW 1:2
BRAMKA DLA SOKOŁA: OLIWIER MADEJ.
SOKÓŁ SMOLEC - SP MILICZ 7:1
MKP WOŁÓW - AP III OLEŚNICA 2:3
SOKÓŁ MARCINKOWICE - MKP WOŁÓW 1:3
GOL DLA SOKOŁA: JAKUB KURKOWIAK.
WKS ŚLĄSK III WR. - SOKÓŁ M. 1:1

TABELA PO XIII KOLEJCE

1. UKS ACADEMY KIEŁCZÓW	31	42:11
2. AP III OLEŚNICA	28	41:21
3. MKP WOŁÓW	25	45:15
4. PARASOL III WROCŁAW	25	42:15
5. SOKÓŁ SMOLEC	15	26:29
6. SOKÓŁ MARCINK.	**14**	**22:31**
7. SP MILICZ	10	14:77
8. WKS ŚLĄSK III WROCŁAW	1	11:44

Terenowa liga jun. mł.

UKS ACADEMY KIEŁCZÓW - RAPID D. 5:2

KOŃCOWA TABELA

1. UKS ACADEMY KIEŁCZÓW	24	40:14
2. RAPID DOMANIÓW	**20**	**49:25**
3. WIDAWA BIERUTÓW	20	47:25
4. ŚWITEŹ WIĄZÓW	15	30:10
5. SOKÓŁ SMOLEC	12	26:42
6. GKS KOBIERZYCE	10	23:47
7. GLKS MIETKÓW	1	14:66

Terenowa liga trampkarzy

UKS DWÓJKA - SOKÓŁ MARCINKOWICE 5:3
STRZELCY: JEREMI JAKUBOWSKI - 2, MARCEL JENDRUSIAK, IGOR ŁUC I PATRYK KRET - DLA UKS, A DLA SOKOŁA - SZYMON CZERNIAWSKI, PAWEŁ TOPOREK I SZYMON BANASIEWICZ.
FOTO-HIGIENA GAĆ - SKRA WOJNOWICE 6:1
GOLE DLA GOSPODARZY: DORIAN LECHKI - 3, BARTOSZ WALIŚ - 2 I FILIP HOFMAN.
CZARNI K. - ZACHÓD SOBÓTKA 9:0

TABELA PO XIII KOLEJCE

1. FOTO-HIGIENA GAĆ	**30**	**65:14**
2. CZARNI KONDRATOWICE	25	39:14
3. SOKÓŁ MARCINK.	**18**	**43:35**
4. UKS DWÓJKA J-L	**16**	**27:18**
5. CZARNI J-L	**8**	**14:27**
6. SKRA WOJNOWICE	6	20:41
7. ZACHÓD SOBÓTKA	1	15:74

Terenowa liga młodzików

GRUPA II

POLONIA MIŁOSZYCE - AP CHAMPIONS II 0:9
GOLE: MICHAŁ CZERWIŃSKI - 4, JAKUB BEDNARSKI I PATRYK NICEWICZ - PO 2 ORAZ FILIP KUBICZEK.
FOOTBALL STARS - CZARNI J-L 0:5
BRAMKI: SZYMON POPARDA - 2, ALEKSANDRA KRUCZEK, DAWID KIC I BARTOSZ MARZEC.
MKS SIECHNICE - AP V OLEŚNICA 1:3
BUMERANG II WR. - MKS SIECHNICE 0:3

TABELA PO X KOLEJCE

1. AP CHAMPIONS II OŁ.	**24**	**63:08**
2. CZARNI J-L	**24**	**46:08**
3. AP V OLEŚNICA	21	41:09
4. MKS SIECHNICE	15	30:06
5. BUMERANG II WROCŁAW	9	18:17
6. AP IV OLEŚNICA	9	20:21
7. MOTO-JELCZ II OŁAWA	**6**	**13:50**
8. FOOTBALL STARS OŁ.A	**3**	**4:31**
9. AKADEMIA FIRST KICK	3	3:32
10. POLONIA MIŁOSZYCE	**3**	**5:61**

GRUPA III

MŁODZIK PRZEWORNO - RAPID DOMANIÓW 1:0
POLONIA J. - AP JEDENASTKA KĄTY WR. 4:3
MKS KOSTOMŁOTY - SOKÓŁ SMOLEC 9:4
RAPID DOMANIÓW - POLONIA JASZOWICE 4:1
GOLE DLA RAPIDU: JAKUB DŁUGOSZ - 2, PRZEMYSŁAW SKONIECZNY I SZYMON LIPNIAK.
AP JEDENASTKA KĄTY WR. - GKS KOB. 4:1
POLONIA JASZOWICE - SOKÓŁ SMOLEC 6:2

TABELA PO IX KOLEJCE

1. RAPID DOMANIÓW	**19**	**20:08**
2. POLONIA JASZOWICE	19	35:20
3. AP JEDENASTKA KĄTY WR.	18	26:11
4. MŁODZIK PRZEWORNO	12	21:23
5. MKS KOSTOMŁOTY	10	25:24
6. GKS KOBIERZYCE	9	15:17
7. ZACHÓD SOBÓTKA	7	24:19
8. ŚWITEŹ WIĄZÓW	6	13:29
9. SOKÓŁ SMOLEC	3	13:41

(POL)

eprasa.pl 1045c5b0e2

PIŁKA NOŻNA
IV liga

LKS „Sokół” Marcinkowice - KS „Orzeł” Ząbkowice Śląskie 5:2

„Ryba” - REKIN POLA KARNEGO

To tytułowe miano otrzymał napastnik gospodarzy Rafał Rybiński od internauty, komentującego wydarzenia na boisku Marcinkowickiego Centrum Sportu, w sobotę 8 czerwca. W drugiej połowie meczu, kończącego sezon 2018/19, popularny „Ryba” był bliski pobicia słynnego rekordu Roberta Lewandowskiego - strzelenia pięciu goli, w krótkim odstępie czasu...

1:0 - RAFAŁ RYBIŃSKI (W 38 MIN.)
1:1 - ŁUKASZ MACIEJEWSKI (45, Z KARNEGO)
1:2 - REMIGIUSZ KOWERKO (50)
2:2 - RAFAŁ RYBIŃSKI (71)
3:2 - RAFAŁ RYBIŃSKI (73, Z KARNEGO)
4:2 - RAFAŁ RYBIŃSKI (78)
5:2 - RAFAŁ RYBIŃSKI (83)

MARCINKOWICE
8 CZERWCA 2019. STADION MCS. WIDZÓW OK. 100.

SĘDZIOWALI
ŁUKASZ SOBIŁO Z LUBINA - GŁÓWNY ARBITER, ORAZ ASYSTENCI - MARCIN PASZKIEWICZ I PIOTR SZCZYRBATY (WS OZPN LEGNICA).

ŻÓŁTE KARTKI
RAFAŁ RYBIŃSKI (W 12 MIN.) - ZA PRÓBĘ WYMUSZENIA RZUTU KARNEGO, BARTŁOMIEJ PŁOMIŃSKI (14 - ZA KRYTYKĘ ORZECZEŃ ARBITRA, Z ŁAWKI DLA REZERWOWYCH), MATEUSZ ŁASZCZEWSKI (28) I IGOR JANIUK (44) - OBAJ ZA FAULE.

SOKÓŁ
WINNICZUK (4) - FICOŃ (5), MĄDRZEJEWSKI (4) (86 KOSIK - NIESKLASYFIKOWANY), KULEJ (4) - ARAMOWICZ (4) (70 PŁOMIŃSKI - 1), JANIUK (4) - WEJEROWSKI (3) (65 POŁOMKA - 2), MAGUSIAK (4) (80 MOKRZYCKI - 1), POLANOWSKI (5) - RYBIŃSKI (5), BIALIK (4) (80 SZYDŁO - 1).

ORZEŁ
DERBISZ - RADZISZEWSKI, MADEJ, NAHAJCZEW, ŁASZCZEWSKI (78 HERDY) - DRAŃCZUK, ŁUSZKIEWICZ (46 RYL) - PIĄTKOWSKI, MACIEJEWSKI, KOWERKO - POPEK (82 KARYKOWSKI).

Krzysztof Trybulski

Rafał Rybiński w meczu „Sokoła” z ząbkowickim „Orłem”, kończącym sezon 2018/19, popisał się nie lada wyczynem - zaaplikował rywalom aż pięć goli!

W ostatniej rundzie czwartoligowych rozgrywek dolnośląskich uwagę kibiców, interesujących się rywalizacją w grupie wschodniej, przyciągały tylko dwa mecze. Jednym z nich był ten rozgrywany w Marcinkowicach. Dla gospodarzy już nie miał żadnego znaczenia, bo wiadome było, że niezależnie od wyniku konfrontacji z ząbkowickim zespołem, ani nie pogorszą, ani nie poprawią swojego miejsca w końcowej tabeli. Natomiast dla gości był niezwykle ważny, bo toczyli korespondencyjny pojedynek z „Piastem” Nowa Ruda, o utrzymanie się na następny sezon w lidze regionalnej. W lepszej sytuacji byli noworudzianie, którzy mogli sobie pozwolić nawet na porażkę z wałbrzyskim „Górnikiem”, ale pod warunkiem, że „Orzeł” nie wygra w Marcinkowicach. Nie zanosiło się na to od początku sobotniego starcia na boisku MCS. Znacznie lepiej prezentowali się szybko i pomysłowo grający gospodarze. Na bramkę dokumentującą ich przewagę, trzeba było jednak długo czekać, bo aż do 38. minuty. Kamil Aramowicz zacentrował wówczas z prawej strony, na pole karne gości, a swój kunszt piłkarski zademonstrował, po raz pierwszy w tym meczu, Rafał Rybiński. Napastnik „Sokoła”, niczym profesor przyjął piłkę na 10. metrze, przełożył ją sobie na lewą nogę i ze stoickim spokojem umieścił w bramce „Orła”.

Gdy wydawało się, że miejscowi zejdą na przerwę do szatni z prowadzeniem 1:0, goście tuż przed końcem pierwszej połowy wywalczyli rzut różny. Po dośrodkowaniu, w zamieszaniu podbramkowym Igor Janiuk zagrał piłkę ręką i arbiter podyktował rzut karny dla „Orła”. Pewnym strzałem z 11 metrów gola zdobył Łukasz Maciejewski.

Podopieczni trenera Tomasza Oleksego, podbudowani tym „doszatniowym” wyrównaniem, świetnie rozpoczęli drugą część meczu. Z prawego skrzydła zacentrował Tomasz Piątkowski, a zamykający akcję Remigiusz Kowerko pokonał Radosława Winniczuka, uderzając z bliskiej odległości. Kilka chwil później mógł podwyższyć na 3:1 Kamil Popek. Napastnik „Orła” przelobował wybiegającego z bramki Winniczuka, ale utracie gola zapobiegł ofiarną interwencją Piotr Ficoń, wybijając piłkę wślizgiem już z linii bramkowej.

To zdarzenie podbudowało miejscowych, którzy ruszyli do zdecydowanych ataków, ale świetnie spisywał się w bramce gości Seweryn Derbisz. W 71. minucie zaczął się jednak „koncert jednego aktora”, którego oczywiście wspomagali koledzy z zespołu. Najpierw z lewego skrzydła precyzyjnie dośrodkował Jakub Polanowski, a Rafał Rybiński popisał się efektowną główką, wyrównując na 2:2. Niespełna dwie minuty później „Ryba-Rekin” zakręcił obrońcą „Orła”, który ratował sytuację faulem, a że było to w obrębie szesnastki, arbiter wskazał na „wapno”. Rzut karny wyegzekwował sam poszkodowany.

Potem Rybiński skutecznie sfinalizował dwie zespołowe akcje „Sokoła” i w rezultacie marcinkowiczanie pokonali ząbkowiczan 5:2, pieczętując ich degradację z IV ligi do wałbrzyskiej klasy okręgowej.

- *Odnieśliśmy zasłużone i efektowne zwycięstwo* - komentuje trener „Sokoła” Marcin Krzykowski. - *Klasą dla siebie był w tym meczu oczywiście Rafał Rybiński, ale nasza wysoka wygrana, to zasługa całej drużyny. Rywal był dla nas tylko tłem...*

Jeśli nie zdarzy się nic nadzwyczajnego, dotychczasowy szkoleniowiec piłkarzy „Sokoła” pozostanie w Marcinkowicach na następny sezon. Natomiast pobyt w marcinkowickim klubie postanowili zakończyć Jacek Mądrzejewski, Michał Szydło i Radosław Winniczuk. Jakub Kulej ma się natomiast już wkrótce poddać zabiegowi, po którym nie będzie mógł grać co najmniej przez pół roku. - *Czeka nas więc gorące letnie okienko transferowe!* - dodaje trener Krzykowski.

KRZYSZTOF A. TRYBULSKI
kat@gazeta.olawa.pl

Tabela IV ligi - grupa wschodnia, po sezonie 2018/19

Wyniki spotkań XXX kolejki, rozgrywanej 7 i 8 czerwca:

Sokół Marcinkowice - Orzeł Ząbkowice Śl. 5:2, MKP -Śląsk II 1:4, Górnik - Piast N.Ruda 2:0, Polonia/Stal - Piast Żerniki 2:0, Orzeł Prusice - Sokół Wlk. Lipa 2:1, Nysa - Polonia Trzebnica 2:6, GKS Mirków - Unia 7:3, Zjednoczeni - Bielawianka 0:8. *Utrzymano ustanowiony w pierwszej połowie wynik 1:1 przerwanego z powodu złych warunków atmosferycznych meczu z XXVIII kolejki pomiędzy Górnikiem Wałbrzych a Polonią Trzebnica.*

MIEJSCE DRUŻYNA	ZWYCIĘSTWA	REMISY	PORAŻKI	PUNKTY	BRAMKI
1. ŚLĄSK II WROCŁAW	28	0	2	84	122:18
2. GÓRNIK WAŁBRZYCH	21	7	2	70	75:25
3. POLONIA/STAL ŚWIDNICA	20	5	5	65	56:25
4. ORZEŁ PRUSICE	16	4	10	52	61:49
5. SOKÓŁ WIELKA LIPA	13	7	10	46	62:47
6. SOKÓŁ MARCINKOWICE	14	4	12	46	64:55
7. BIELAWIANKA BIELAWA	12	6	12	42	54:47
8. GKS MIRKÓW/DŁUGOŁĘKA	12	4	14	40	66:77
9. PIAST ŻERNIKI WROCŁAW	11	6	13	39	55:49
10. POLONIA TRZEBNICA	11	6	13	39	48:61
11. UNIA BARDO	12	1	17	37	56:69
12. PIAST NOWA RUDA	11	1	18	34	42:66
13. ORZEŁ ZĄBKOWICE ŚLĄSKIE	9	5	16	32	43:68
14. MKP WOŁÓW	10	1	19	31	42:65
15. ZJEDNOCZENI ŻARÓW	5	3	22	18	29:97
16. NYSA KŁODZKO	4	2	24	14	44:101

**** Prawo udziału w barażu o awans do III ligi z mistrzem grupy zachodniej (AKS Strzegom) już znacznie wcześniej zapewniła sobie rezerwa wrocławskiego Śląska. Do klas okręgowych spadają cztery ostatnie w tabeli końcowej zespoły.***

(KAT)

PIŁKA NOŻNA
Klasa „B”

Popisy snajperów

W XXVII kolejce z dobrej strony pokazali się napastnicy, strzelając rywalom po kilka bramek. Najskuteczniejszy trafił sześć razy

Lider grupy V utrzymał przewagę nad KS Zbytowa i powiększył nad Czarnymi Chrząstawa, którzy w tej kolejce pauzowali. Już tylko zbytowianie mogą zagrozić Dolomitowi w wywalczeniu awansu do klasy „A”.

W grupie VI dwie czołowe drużyny wygrały korespondencyjne pojedynki. Jeśli oławianie zwyciężą za tydzień w Kowalowie, to wywalczą mistrzostwo i upragniony awans. Niespodziankę sprawili piłkarze ze Ścinawy Polskiej, pokonując Ognisko w Przewornie. Gospodarze tego meczu jeszcze niedawno rywalizowali z Borem-Zaodrze o prowadzenie w tabeli, a teraz spadli na piąte miejsce.

W tej kolejce świetną skutecznością popisało się kilku zawodników. Aż sześć goli w jednym meczu strzelił Bartłomiej Żurawski z Rzemieślnika, pięć - Mateusz Kuś z Burzy-Dombud, a cztery - Paweł Łagodziński z Logana.

Grupa V

DOLOMIT CHWAŁOWICE - SPARTA II WR. 1:0

Gol: Arkadiusz Regec.

KS ZBYTOWA - ZALESIE WÓJCICE 6:3

Strzelcy: Przemysław Ciszewski i Kamil Zdęba - po 2, Paweł Jurkiewicz i Karol Klat - dla gospodarzy, a dla gości - Bartłomiej Steblewski - 2 i Vadym Kułyk.

POGOŃ KOPALINA - WIDAWA GRĘDZINA 3:6

Bramki: Marcin Racjan, Sebastian Włodek i Łukasz Kubas - dla Pogoni, a dla Widawy - Patryk Sopart - 3, Piotr Zwierzyński - 2 i Grzegorz Kuras.

BŁĘKITNI KRZECZYN - PIAST MIŁOCICE 8:0

Gole: Maksymilian Krowicki - 3, Mateusz Serafin - 2, Radosław Kowal, Sławomir Kociński i Dawid Domino.

POLONIA MIŁOSZYCE - KP 99 ŚLIWICE 3:2

Strzelcy: Mateusz Krok, Wojciech Jelonek i Adrian Tatko - dla miejscowych, a dla przyjezdnych - Łukasz Lisik i Piotr Lech.

SKRA WOJNOWICE - MKS SOŁTYSOWICE 3:3

Bramki: Marek Turos, Konrad Mądry i Michał Maj - dla Wojnowic, a dla Sołtysowic - Eryk Synderecki - 2 i Mateusz Michalski.

MKP II WRATISLAVIA - WKS WILCZYCE 4:3

Gole: Maciej Chojnacki - 2, Dominik Balukh i Artur Wasilewski - dla gospodarzy, a dla gości - Nikita Malinowski - 2 i Oleksandr Shestor.

PAUZOWALI CZARNI CHRZĄSTAWA

TABELA PO XXVII KOLEJCE

1. DOLOMIT CHWAŁOWICE	63	82:25
2. KS ZBYTOWA	58	98:30
3. CZARNI CHRZĄSTAWA	54	89:31
4. WIDAWA GRĘDZINA	45	67:48
5. BŁĘKITNI KRZECZYN	43	75:47
6. SKRA WOJNOWICE	38	82:65
7. MKS SOŁTYSOWICE	38	64:58
8. WKS WILCZYCE	37	78:60
9. POLONIA MIŁOSZYCE	37	44:38
10. MKP II WRATISLAVIA	35	70:58
11. SPARTA II WROCŁAW	33	59:45
12. ZALESIE WÓJCICE	33	60:55
13. KP 99 ŚLIWICE	24	49:92
14. POGOŃ KOPALINA	7	37:136
15. PIAST MIŁOCICE	0	16:182

*

W niedzielę 16 czerwca, o godz.11.00 zmierzą się: Widawa - MKP II, KP 99 Śliwice - Pogoń, MKS Sołtysowice - Polonia; o godz.13.00: Sparta II - Czarni; o godz.14.00: Skra - Piast; o godz.15.00: Dolomit - Zalesie, a o godz.17.00: WKS Wilczyce - KS Zbytowa.

Grupa VI

BÓR-ZAODRZE - POLONIA GODZIKOWICE 9:1

Strzelcy: Mateusz Szlachetka - 3, Rafał Stanik - 2, Oleksandr Salenko, Mateusz Nieckarz, Jakub Ostrowski i Krzysztof Słabik - dla gospodarzy, a dla gości - Rafał Bielecki.

KWARCYT JEGŁOWA - LOGAN KURÓW 1:5

Bramki: Grzegorz Szczepański - dla Kwarcytu, a dla Logana - Paweł Łagodziński - 4 i Adrian Bajor.

ODRA KOTOWICE - BURZA-DOMBUD 0:9

Gole: Mateusz Kuś - 5, Grzegorz Książek - 2 i Sylwester Skorobohaty i Sławomir Mazur.

CZARNI SOBOCISKO - ZORZA NIEMIL 1:1

Strzelcy: Piotr Bielecki - dla miejscowych, a dla przyjezdnych - Krystian Pąklak.

OGNISKO PRZEWORNO - LKS ŚCINAWA P. 1:3

Bramki: Damian Głowaczewski - dla Przeworna, a dla Ścinawy Polskiej - Krzysztof Markowski, Krzysztof Jastrzębski i Paweł Jankowski.

Amator OM - Rzemieślnik Oława 0:7

GOLE: BARTŁOMIEJ ŻURAWSKI - 6 I SAMOBÓJCZY.

ORZEŁ ŚW. KATARZYNA - POGOŃ KOWALÓW 6:2

Strzelcy: Michał Malinowski i Dawid Krupa - po 2, Tomasz Selegrat i Andrzej Gniewkowski - dla Orła, a dla Pogoni - Krzysztof Krawczyk - 2.

PAUZOWAŁA JANKOWIANKA WIERZBNO

TABELA PO XXVII KOLEJCE

1. BÓR-ZAODRZE OŁAWA	63	96:22
2. LOGAN KURÓW	57	84:33
3. BURZA CHWALIBOŻYCE	52	97:32
4. ORZEŁ ŚWIĘTA KATARZYNA	51	74:30
5. OGNISKO PRZEWORNO	50	71:31
6. CZARNI SOBOCISKO	44	60:40
7. JANKOWIANKA WIERZBNO	43	67:41
8. RZEMIEŚLNIK OŁAWA	42	84:42
9. LKS ŚCINAWA POLSKA	40	59:46
10. ZORZA NIEMIL	30	62:46
11. KWARCYT JEGŁOWA	22	42:80
12. POGOŃ KOWALÓW	15	51:117
13. ODRA KOTOWICE	12	34:111
14. POLONIA GODZIKOWICE	9	32:131
15. AMATOR OLEŚNICA MAŁA	5	19:130

*

W niedzielę 16 czerwca, spotkają się - o godz.11.00: Pogoń - Bór-Zaodrze, Burza-Dombud - Czarni, Polonia - Amator, LKS Ścinawa P. - Jankowianka; o godz.14.00: Rzemieślnik - Ognisko, a o godz.17.00: Logan - Odra, Zorza - Orzeł. **(POL)**

eprasa.pl 1045c5b0e2

PIŁKA NOŻNA

Klasa „O”

MKS „Czarni” Jelcz-Laskowice - MKS „Pogoń” Oleśnica 5:1

Wybili „Pogoni” czwartą ligę z głowy

W końcówce sezonu podopieczni Radosława Florka wykazują zwyżkę formy. Po pewnym zwycięstwie w Kobierzycach, tym razem nie dali szans oleśniczanom, wygrywając trzeci raz z rzędu. Przyjezdni kończyli spotkanie w dziewiątkę, a po tej dotkliwej porażce już definitywnie odpadli z walki o czwartoligowy awans...

1:0 - PATRYK SZCZEBELSKI (W 8 MIN.)
2:0 - ADRIAN OKOŃ (15)
3:0 - RADOSŁAW FLOREK (55)
4:0 - PIOTR KUCHARCZYK (57, Z KARNEGO)
5:0 - SEBASTIAN ZGODA (61)
5:1 - ADAM CISZEWSKI (78)

JELCZ-LASKOWICE
9 CZERWCA 2019. STADION MIEJSKI. WIDZÓW OK. 120.

SĘDZIOWALI
BARTOSZ TERKA Z WROCŁAWIA - ARBITER GŁÓWNY, ORAZ ASYSTENCI - BARTOSZ ŚWIERCZEK I MACIEJ HABUDA (WS DZPN WROCŁAW).

ŻÓŁTE KARTKI
ARTUR SOKAL (W 41 MIN.) I MATEUSZ SALAMAGA (59) - OBAJ ZA NIESPORTOWE ZACHOWANIE ORAZ KACPER KORCIK (+45) I PIOTR UZNAŃSKI (57) - ZA FAULE.

CZERWONE KARTKI
KACPER KORCIK (+45) - ZA OBRAZĘ SĘDZIEGO, ORAZ MATEUSZ SALAMAGA (59) - PO DRUGIEJ ŻÓŁTEJ, ZA INTERWENCJĘ RĘKAMI POZA POLEM KARNYM.

MKS „CZARNI” J-L
LIPIEC (5) - MINIACH (5), BARTOSIEWICZ (5), SOKAL (5), DUMAŃSKI (5) (70 MUSIAŁ - 1), OKOŃ (5), ZGODA (5), KUCHARCZYK (5) URSYN-SZANTYR (5) (70 FIŁON -1) - FLOREK (5), SZCZEBELSKI (5).

MKS „POGOŃ” OLEŚNICA
SALAMAGA - STRÓJWĄS, WARZECHA (30 GRAF, 80 SIKORA), MIODEK (60 NASIADEK), JENDRYCA - ŚWIERCZYŃSKI (26 M.CISZEWSKI, 86 CICHOSZ), HAŁAPACZ, SIÓDMIAK, KORCIK - KOWALSKI, UZNAŃSKI (63 A.CISZEWSKI).

Tomasz Neumann

Grający trener „Czarnych” Radosław Florek (na fot. z lewej, w białej koszulce) zdobył trzeciego gola dla swojej drużyny, a arbiter Bartosz Terka (na zdjęciu z prawej, w seledynowo-czarnym stroju) pokazał oleśniczanom dwie czerwone kartki

Pierwszą groźną akcję przeprowadzili goście. Prawym skrzydłem przedarł się Mateusz Jendryca, wycofał do niepilnowanego Kacpra Korcika, który uderzył poza słupek.

W 8. minucie Radosław Florek zagrał prostopadle do Patryka Szczebelskiego, a ten pokonał „na raty” Mateusza Salamagę. Na 2:0 dla gospodarzy podwyższył Adrian Okoń, technicznym strzałem sprzed szesnastki.

Strata dwóch bramek pobudziła podopiecznych Marcina Jurasika. Adrian Miodek urwał się obrońcom, ale spudłował z ostrego kąta. Następnie znów błysnął Jendryca - wywalczył piłkę na skrzydle, podał do Michała Hałapacza, a ten przestrzelił, w pojedynku sam na sam z bramkarzem „Czarnych”.

Gospodarze odpowiedzieli w 35. minucie. Bartosz Ursyn-Szantyr huknął z 25 metrów w poprzeczkę, do piłki dobiegł Florek, jednak przy dobitce trafił w golkipera. W końcówce pierwszej połowy został ukarany czerwoną kartką Kacper Korcik - za obrazę arbitra, więc przyjezdni od tej chwili grali w osłabieniu.

Po zmianie stron było jeszcze ciekawiej. Dobrze dysponowany Adrian Lipiec obronił kąśliwe uderzenie Hałapacza z dystansu. Pomógł mu w tym Marek Bartosiewicz, który zdążył z asekuracją.

Potem doszli do głosu miejscowi. Świetną okazję zaprzepaścił Szczebelski, trafiając w bramkarza z bliskiej odległości. Po chwili Ursyn-Szantyr obsłużył Florka prostopadłym podaniem, ten wpadł na pole karne, minął bramkarza i strzelił do siatki. Dwie minuty później było już 4:0. W obrębie szesnastki sfaulowano Szczebelskiego, a jedenastkę wykorzystał Piotr Kucharczyk. Po jego strzale Salamaga odbił piłkę, ale wobec dobitki był bezradny.

W 59. minucie golkiper „Pogoni” interweniował rękami poza polem karnym i zobaczył za to drugi żółty kartonik, więc musiał opuścić boisko. Grający w dziewiątkę przyjezdni ambitnie atakowali i nadziali się na kontrę, po której Sebastian Zgoda skierował piłkę głową do siatki. W 78. minucie rozmiary porażki oleśniczan zmniejszył Adam Ciszewski, wykorzystując dośrodkowanie z prawego skrzydła.

Kilka minut przed końcem meczu podcięto Florka na polu karnym „Pogoni”, a sędzia wskazał na biały punkt. Do piłki podszedł Bartosiewicz, jednak uderzył zbyt lekko i rezerwowy bramkarz gości Damian Nasiadek bez trudu obronił. Po końcowym gwizdku zawodnicy „Czarnych” wykonali taniec radości, ciesząc się wysokim zwycięstwem nad wymagającym rywalem.

TOMASZ NEUMANN
sport@gazeta.olawa.pl

Klasa „A” grupa IV

Wyniki XXVII kolejki, z 8 i 9 czerwca:

MKS Siechnice - Orzeł 1:4 (bramki dla Orła zdobyli Łukasz Kucyniak - 3 oraz Remigiusz Chowaniak) Rapid - Bystrzyca 1:1 (Karol Kraś - Łukasz Rolka), F-H II Korona Osiek - Błękitni 3:7 (Mateusz Przystawki, Paweł Zawiślak, Piotr Rybak - Mateusz Brudnicki - 3, Michał Borowski - 2, Wojciech Suchojad oraz Artur Jaczenko), Gromnik - Czarni II 5:5 (bramki dla Czarnych zdobyli: Mateusz Rolka - 3, Przemysław Krzesiński oraz Tomasz Tarasewicz), Wratislavia - Sokół II 9:1 (honorową bramkę dla Sokoła zdobył Mateusz Szeląg), LKS Brożec - Świteź 2:1, Korona Pęcz - FC Pęcz 3:0 vo. Pauzował Piast Nadolice.

TABELA:

1. ORZEŁ MARSZOWICE	**26**	**69**	**106:17**
2. WRATISLAVIA WROCŁAW	25	57	87:25
3. PIAST NADOLICE	25	54	61:26
4. BURZA BYSTRZYCA	**25**	**52**	**90:34**
5. SOKÓŁ II MARCINK.	**25**	**43**	**60:49**
6. F-H II KORONA OS.	**25**	**43**	**66:73**
7. RAPID DOMANIÓW	**26**	**42**	**56:35**
8. KORONA PĘCZ	25	39	59:45
9. LKS BROŻEC	25	35	60:49
10. BŁĘKITNI SIEDLCE	**25**	**29**	**41:52**
11. MKS SIECHNICE	26	26	51:121
12. ŚWITEŹ WIĄZÓW	25	18	40:81
13. CZARNI II MINK.	**25**	**18**	**44:92**
14. GROMNIK KUROPATNIK	25	8	28:100
15. FC PĘCZ	25	13	26:85

*

W XXVIII kolejce, w niedzielę 16 czerwca, o godzinie 10.00 Sokół II Marcinkowice podejmie LKS Brożec, o 11.00 Czarni II Minkowice zagrają z F-H II Koroną Osiek, o 14.00 Błękitni Siedlce podejmą MKS Siechnice a Orzeł Marszowice zagra z Burzą Bystrzyca. Pauzuje Rapid Domaniów. **(DCZ)**

MGKS „Moto-Jelcz” Oława - MKS „Karkonosze” Jelenia Góra 1:2

Smutne pożegnanie z ligą wojewódzką

PIŁKA NOŻNA

WLJS

Porażka oławian na zakończenie rozgrywek w wojewódzkiej lidze juniorów starszych. W następnym sezonie zagrają w klasie okręgowej...

Jacek Polasz

Damian Makowski (na fot. z lewej, przy piłce) dwoił się i troił w pierwszej połowie, ale nie zdołał pokonać bramkarza „Karkonoszy”

Oławscy juniorzy starsi przystąpili do sobotniego spotkania z „Karkonoszami” pod wodzą trenera Jarosława Boguckiego, który zastąpił nieobecnego z osobistych powodów Jarosława Fliśnika. Gospodarze zamierzali pożegnać się honorowo z rozgrywkami wojewódzkimi, a goście walczyli o utrzymanie się w lidze. Przyjezdni objęli prowadzenie w 4. minucie, gdy Wojciech Ranecki wykończył szybką kontrę. Kilka minut później Damian Makowski wyłożył piłkę Rafałowi Daleckiemu, który przestrzelił z narożnika pola karnego. Oławianie dążyli do wyrównania, ale jeleniogórzanie przeprowadzali groźne kontry. Po jednej z nich bramkarz Bartosz Lubecki wygrał nogami pojedynek z Łukaszem Martyniakiem. W 28. minucie Makowski wymanewrował obrońców, ale nie zdołał pokonać bramkarza „Karkonoszy”. Po chwili Bartosz Dulny zablokował szarżującego Wojciecha Solarskiego. Z kolei strzał Makowskiego sprzed pola karnego obronił z trudem golkiper przyjezdnych. W 37. minucie Martyniak wykorzystał niezdecydowanie oławskiej defensywy i podwyższył na 2:0.

Przed przerwą gospodarze próbowali pokonać bramkarza gości, ale brakowało im szczęścia. Najpierw Dalecki podał do Solarskiego, ale ten minął się z piłką. Później zablokowano Damiana Świnionogę na polu karnym.

Po zmianie stron wszedł do gry Krzysztof Moroz i ożywił atak oławian. W 58. minucie „Moro” przeprowadził indywidualną akcję, zakończoną celnym strzałem. Od tego momentu obrońcy gości starali się nie dopuszczać naszego napastnika do piłki. Trener Bogucki wprowadzał zmienników, którzy nie zdołali przechylić szali zwycięstwa na stronę gospodarzy - ich akcje kończyły się na defensywie przyjezdnych. „Karkonosze” mogły podwyższyć wynik w końcówce, ale świetną interwencją popisał się Lubecki.

*

MGKS „Moto-Jelcz”

Lubecki - Baran (63 Boratyński), Buczkowski, Bagiński, Boczula - Dalęcki, Żurawski (46 Jurczak), Świnionoga, Kaniewski, Solarski (76 Kula) - Makowski (46 Moroz).

*

Przez wiele lat oławski klub należał do czołówki w rozgrywkach młodzieżowych na Dolnym Śląsku. Niestety, to już tylko historia. Drużyna juniorów starszych „Moto-Jelcza” została zdegradowana do klasy okręgowej. Po rundzie jesiennej spotkało to oławskie zespoły juniorów młodszych i trampkarzy. Wcześniej spadek zaliczyli młodzicy „Moto-Jelcza”. Zanosi się, że w nowym sezonie żadna drużyna młodzieżowa z naszego powiatu nie będzie występowała w rozgrywkach wojewódzkich. Tak źle jeszcze nie było i nie zanosi się na poprawę w najbliższych latach. Szerzej o tej sytuacji napiszemy w następnych wydaniach „GP-WO”.

(POL)

WLJS

Wyniki meczów z 8 czerwca

MOTO-JELCZ - KARKONOSZE JG 1:2
WKS ŚLĄSK WR. - GÓRNIK POLKOWICE 4:2
POLONIA-STAL - CHROBRY GŁOGÓW 0:3
MIEDŹ LEGNICA - GÓRNIK WAŁBRZYCH 6:1
ŚLĘZA WROCŁAW - LECHIA DZIERŻONIÓW 5:3
ORZEŁ ĄBKOWICE ŚL. - BOBRZANIE 2:9
PARASOL WROCŁAW - FC W-W ACADEMY 2:2

KOŃCOWA TABELA

1. WKS ŚLĄSK WROCŁAW	65	102:33
2. MIEDŹ LEGNICA	58	80:28
3. CHROBRY GŁOGÓW	54	83:35
4. LECHIA DZIERŻONIÓW	46	75:50
5. FC WROCŁAW ACADEMY	41	54:37
6. ŚLĘZA WROCŁAW	41	50:45
7. GÓRNIK POLKOWICE	40	50:52
8. POLONIA-STAL ŚWIDNICA	35	33:44
9. PARASOL WROCŁAW	34	55:58
10. BOBRZANIE BOLESŁAWIEC	33	52:78
11. KARKONOSZE JELENIA G.	25	29:82
12. GÓRNIK WAŁBRZYCH	24	36:64
13. ORZEŁ ĄBKOWICE ŚL.	19	36:76
14. MOTO-JELCZ OŁAWA	**9**	**24:77**

(POL)

eprasa.pl 1045c5b0e2

PIŁKA NOŻNA

Klasa „O”

KS „Widawa” Bierutów - MGKS „Moto-Jelcz” Oława 0:7

Blisko dwucyfrówki

Po relatywnie wyrównanej pierwszej połowie, w drugiej już wyraźnie dominowali goście z Oławy. Gdyby nie ich rozregulowane celowniki, to bierutowianie - walczący ambitnie o pozostanie w „okręgówce” - po zakończeniu meczu zeszliby do szatni z bagażem co najmniej dziesięciu straconych goli...

0:1 - KAMIL DOŁGAN (W 10 MIN.)
0:2 - KAROL NIKODEM (18)
0:3 - MATEUSZ DOBKOWSKI (58)
0:4 - JAKUB MAŃKOWSKI (60)
0:5 - KAROL NIKODEM (70)
0:6 - MATEUSZ DOBKOWSKI (77)
0:7 - KAMIL DOŁGAN (88)

BIERUTÓW

8 CZERWCA 2019. STADION MIEJSKI. WIDZÓW OK. 150, W TYM OK. 30-OSOBOWA GRUPA KIBICÓW Z OŁAWY.

SĘDZIOWALI

KRZYSZTOF STĘPIEŃ Z WROCŁAWIA - GŁÓWNY ARBITER, ORAZ KACPER NOWAK I JAKUB MIKOŁAJCZYK - ASYSTENCI LINIOWI (WS DZPN WROCŁAW).

ŻÓŁTE KARTKI

KRZYSZTOF WALIŚ (W 41 MIN.) - ZA FAUL, ORAZ TOMASZ NOWAK (75) - ZA KRYTYKĘ ORZECZEŃ ARBITRA.

WIDAWA

SZ.MALIGA - ŚWIĄTEK, ĆWIEK, SKURA, WALENDZIK - ZIĘBA, MÜLLER (20 NOWAK) - GRZELAK, SZCZYPKOWSKI, PLUTA (70 D.MALIGA) - WRÓBLEWSKI (65 MAGIERA).

MGKS MOTO-JELCZ

FLORCZYK (6) - DOŁGAN (6), MAŃKOWSKI (5), WALIŚ (4), MAZUR (4) - SKORŁUTOWSKI (5) (80 P.SKORUPA - 1), KOLANO (3) (65 ŻURAWSKI - 2) - BEKIESZCZUK (3) (60 D.MAKOWSKI - 3), KUCHARSKI (4) (75 GELLES - 1), DOBKOWSKI (6) (85 ARTUR GANCARCZYK - NIESKLASYFIKOWANY) - NIKODEM (5) (80 KULCZYCKI - 1).

Mateusz Dobkowski (na fot. z lewej, przy piłce) strzela trzeciego gola dla „Moto-Jelcza” w pojedynku z bierutowską „Widawą”. To efektowne trafienie popularnego „Gwiazdy” mocno podcięło skrzydła gospodarzom i w praktyce oznaczało rozstrzygnięcie meczu na korzyść oławskiej drużyny na długo przed ostatnim gwizdkiem arbitra...

Oławianie wystąpili w Bierutowie bez wciąż leczących kontuzje trzech podstawowych graczy - Janusza Gancarczyka, Mateusza Prusaka i Krzysztofa Telatyńskiego, a w minionym tygodniu także z powodu urazu dołączył do nich Tomasz Watral, z reguły również zaczynający mecze w wyjściowym składzie. Mimo tych znacznych ubytków kadrowych, uzupełnionych doraźnie posiłkami z zespołu juniorów, oławianie od początku spotkania z bierutowianami sprawiali lepsze wrażenie. Przewagę dość szybko udokumentowali golem - po dośrodkowaniu Mateusza Dobkowskiego z rzutu różnego, efektowaną główką popisał się Kamil Dołgan.

Ten dość szybko stracony gol nie załamał jednak gospodarzy, którzy rzucili się do odrabiana straty. Aktywnie w zespole „Widawy” grali zwłaszcza skrzydłowi - Łukasz Grzelak i Brajan Pluta oraz występujący „na szpicy” Szczepan Wróblewski. Ten ostatni, po prostopadłym podaniu od Grzelaka, wyszedł w 17. minucie na czystą pozycję, ale uderzając z ostrego kąta, nie pokonał Radosława Florczyka. Golkiper „Moto-Jelcza”, pod nieobecność Tomasza Watrala i Łukasza Anklewicza, pełniący w tym dniu rolę kapitana drużyny, był jej bardzo mocnym punktem. W dalszej fazie meczu jeszcze kilkakrotnie równie udanymi interwencjami zapobiegł utracie goli. Ta z 17. minuty miała jednak największe znaczenie, bo przyczyniła się do potwierdzenia znanego piłkarskiego porzekadła o „zemście niewykorzystanych okazji”. Zaraz bowiem po obronie Florczyka i jego dalekim wykopie, akcja przeniosła się na połowę „Widawy”. Tam przejął piłkę Mateusz Świątek i wydawało się, że jest „po sprawie”. Tymczasem podanie bocznego obrońcy gospodarzy do kolegi z defensywy i zarazem kapitana Sebastiana Ćwieka, sprytnie przechwycił Karol Nikodem. Po opanowaniu futbolówki popularny „Niko” najpierw rozegrał klepkę z Jakubem Skorłutowskim, a następnie po krótkim dryblingu huknął zza pola karnego na bramkę miejscowych. Mocno uderzona piłka zahaczyła po drodze o nogę Krzysztofa Skury, próbującego blokować strzał napastnika gości. Po rykoszecie trochę wariacko zawirowała i wpadła do siatki tuż obok lewego słupka, omijając przy tym wyciągnięte jak struna ręce rozpaczliwie interweniującego Szymona Maligi.

W 30. minucie swoje nieprzeciętne umiejętności w dryblowaniu zademonstrował nie po raz pierwszy w tym spotkaniu Mateusz Dobkowski, ale po efektownym minięciu kilku rywali popularny „Gwiazda” strzelił z 15 metrów tuż poza słupek bramki „Widawy”.

Trzy minuty później ponownie potwierdził bramkarską klasę Radosław Florczyk. Po zagraniu Krzysztofa Walisia do rywala zamiast do partnera, sprezentowaną piłkę opanował Tomasz Nowak i podał ją w uliczkę do Szczepana Wróblewskiego, który jednak przegrał pojedynek „jeden na jeden” z „tymczasowym” kapitanem „Moto-Jelcza”.

W ostatnich minutach przed przerwą, ponownie po indywidualnym rajdzie, ale tym razem z ostrego kąta strzelił groźnie Dobkowski, ale Maliga świetnie obronił. Golkiper „Widawy” miał też trochę szczęścia chwilę później, gdy z 15 metrów za mało precyzyjnie wycelował Jakub Skorłutowski - technicznie uderzona przez niego piłka odbiła się od zewnętrznej części słupka i wyszła na aut.

Po zmianie stron początkowo odważnie atakowali gospodarze. Szarpiący z przodu Szczepan Wróblewski kilka razy nękał defensywę gości, aż w końcu w 55. minucie wywalczył rzut rożny. Po dośrodkowaniu spod narożnej chorągiewki, po przeciwległej stronie bramki z rogu pola karnego atomowo uderzył Tomasz Nowak, ale świetnie interweniujący Florczyk sparował ten strzał na drugi z rzędu rzut rożny. Po kolejnej centrze z rogu, z bliska główkował Mateusz Świątek, ale na szczęście dla przyjezdnych - minimalnie przestrzelił.

Trzy minuty później miejscowi sami się pogrążyli. Wybijający piłkę spod własnej bramki Szymon Maliga trafił wprost pod nogi... Kamila Kucharskiego. Rozgrywający „Moto-Jelcza”, pozyskany niedawno do oławskiej drużyny z futsalowego „Orła” Jelcz-Laskowice, skwapliwie wykorzystując prezent, podał na lewe skrzydło do Mateusza Dobkowskiego, który przymierzył dokładnie z 16 metrów i goście prowadzili 3:0.

Ta w pewnym sensie „samobójcza” bramka totalnie załamała gospodarzy, bo od tego momentu grała już praktycznie tylko jedna drużyna, której niemal każda ofensywna akcja nosiła zarodek kolejnego gola.

W 60. minucie w zespole gości miejsce Pawła Bekieszczuka zajął junior Damian Makowski i tuż po wejściu na murawę otrzymał ważne zadanie - wyegzekwowanie rzutu rożnego. Młody piłkarz wypełnił je wzorowo - podał idealnie na głowę Jakubowi Mańkowskiemu, zaliczając asystę pierwszego stopnia, bowiem po celnej główce popularnego „Manii” oławianie prowadzili 4:0.

Na 5:0 podwyższył niemal w identycznej sytuacji Karol Nikodem, któremu także z rzutu rożnego dośrodkował na głowę młody „Maku”. W 75. minucie powinno być 6:0, ale w zamieszaniu podbramkowym strzał Nikodema z siedmiu i dobitkę Marcina Mazura z pięciu metrów, cudem wybronił Maliga. Minutę później golkiper „Widawy” był jednak bezradny, gdy piłkę niemal z zerowego kąta w przeciwległe okienko bramki gospodarzy wpakował fantastycznym strzałem Mateusz Dobkowski. Asystę przy tym golu zaliczył drugi młody piłkarz, „zaciągnięty” na ten mecz z zespołu juniorów - Michał Żurawski. Podał bowiem na lewe skrzydło do popularnego „Gwiazdy”, a ten już wiedział, co ma zrobić z piłką.

W 80. minucie dwaj oławscy juniorzy mogli poprawić swoje statystyki meczowe, bo po szybkim kontrataku zmierzali we dwójkę na samotnego golkipera „Widawy”. Niestety, nie uczynili tego, bo finalizujący akcję Żurawski, uderzając z 12 metrów praktycznie do pustej bramki, nie trafił do siatki.

Trzy minuty później równie dobrej sytuacji nie wykorzystał inny młody zawodnik „Moto-Jelcza” - Adrian Gelles, któremu ze skrzydła podał Artur Gancarczyk.

Jak się strzela gola w podobnych okolicznościach, pokazali „młokosom” ich starsi koledzy w 88. minucie. Lewym skrzydłem popędził Artur Gancarczyk i z linii końcowej dograł do zamykającego akcję Kamila Dołgana, który precyzyjnym strzałem z 10 metrów ustalił wynik spotkania na 7:0 dla gości.

*

W najbliższym tygodniu oławianie rozegrają dwa bardzo ważne mecze - w sobotę 15 czerwca gościć będą na stadionie OCKF „Polonię” Środa Śląska, a w środę 19 czerwca zagrają w Brzezinie z rewelacją wiosny i aktualnym liderem - „Mechanikiem”. Jeśli wygrają te dwa spotkania, to 22 czerwca, zwycięskim meczem u siebie z GKS Żórawina, kończącym sezon, przypieczętują swój upragniony i oczekiwany przez oławskich kibiców czwartoligowy awans, bez oglądania się na wyniki najgroźniejszych rywali. Po minionej kolejce, oprócz wspomnianego „Mechanika” Brzezina, są nimi nadal „Wiwa” Goszcz i „Zachód” Sobótka.

Właśnie z tej trójki plus „Moto-Jelcz” Oława, wyłonią się dwa zespoły, które otrzymają promocję do wyższej klasy rozgrywkowej. Co prawda matematyczne szanse zachowują jeszcze „Orzeł” Pawłowice i „Czarni” Jelcz-Laskowice, ale w praktyce awans tych zespołów jest bardzo mało prawdopodobny. Natomiast po niedzielnej wysokiej porażce w Jelczu-Laskowicach szansę na powrót do IV ligi definitywnie straciła „Pogoń” Oleśnica.

TEKST I FOT.:
KRZYSZTOF A. TRYBULSKI
kat@gazeta.olawa.pl

Kibice „Moto-Jelcza” licznie towarzyszą swoim piłkarzom w meczach wyjazdowych. Nie zabrakło ich w Bierutowie, a w sile co najmniej 70 osób, co dokumentuje powyższa fotografia, niedawno dopingowali swoich ulubieńców w Goszczu. W relacji z meczu z „Wiwą” błędnie podaliśmy liczbę oławskich fanów, co teraz prostujemy i jednocześnie przepraszamy zainteresowanych, za niezamierzoną pomyłkę...

KLASA „O”

Wyniki XXVII kolejki, rozegranej 8 i 9 czerwca

WIDAWA - MGKS MOTO-JELCZ 0:7, CZARNI - POGOŃ 5:1, MECHANIK - OLIMPIA 6:4, WIWA - GKS KOBIERZYCE 3:2, ZACHÓD - STRZELINIANKA 6:2, POLONIA - ORZEŁ 2:2, GKS ŻÓRAWINA - ENERGETYK 1:2 I KOLEKTYW - PARASOL 0:1.

TABELA:

1. MECHANIK BRZEZINA	27	56	63:42
2. MOTO-JELCZ OŁAWA	27	55	62:27
3. WIWA GOSZCZ	27	54	74:37
4. ZACHÓD SOBÓTKA	27	54	61:33
5. ORZEŁ PAWŁOWICE	27	47	60:45
6. CZARNI J-L	**27**	**47**	**59:45**
7. POGOŃ OLEŚNICA	27	46	57:39
8. POLONIA ŚRODA ŚL.	27	46	44:31
9. KS ŻÓRAWINA	27	43	43:37
10. GKS KOBIERZYCE	27	41	66:43
11. OLIMPIA PODGAJ	27	30	55:75
12. PARASOL WROCŁAW	27	29	30:50
13. ENERGETYK SIECHNICE	27	23	32:56
14. WIDAWA BIERUTÓW	27	21	37:80
15. KOLEKTYW RADWANICE	27	19	33:64
16. STRZELINIANKA	27	6	16:88

*

W XXVIII KOLEJCE MOTO-JELCZ OŁAWA ZAGRA W SOBOTĘ 15 CZERWCA U SIEBIE Z POLONIĄ ŚRODA ŚLĄSKA, KTÓRĄ W RUNDZIE JESIENNEJ POKONAŁ NA WYJEŹDZIE 1:0. POCZĄTEK MECZU REWANŻOWEGO NA STADIONIE OCKF PRZY UL. SPORTOWEJ W OŁAWIE - O GODZ. 17.00. W TYM SAMYM DNIU I O TEJ SAMEJ PORZE CZARNI J-L ZAGRAJĄ W STRZELINIE Z MIEJSCOWĄ STRZELINIANKĄ, Z KTÓRĄ JESIENIĄ WYGRALI WALKOWEREM 3:0 (STRZELINIANIE NIE PRZYJECHALI WÓWCZAS NA MECZ DO JELCZA-LASKOWIC).

** W XXIX KOLEJCE, KTÓRA BĘDZIE ROZEGRANA W ŚRODĘ 19 CZERWCA, DRUŻYNA Z OŁAWY WYSTĄPI W BRZEZINIE, GDZIE POWALCZY Z MECHANIKIEM, Z KTÓRYM JESIENIĄ NA WŁASNYM BOISKU ZREMISOWAŁA 0:0. CZARNI NATOMIAST ZMIERZĄ SIĘ W GOSZCZU Z WIWĄ, KTÓREJ W PIERWSZEJ CZĘŚCI SEZONU ULEGLI U SIEBIE 1:2. OBA TE SPOTKANIA WEDŁUG TERMINARZA POWINNY SIĘ ROZPOCZĄĆ O GODZ. 18.00.* **(KAT)**

eprasa.pl 1045c5b0e2

SGB Bank | Polski Bank, bezpieczny.
Spółdzielczy w Oławie

www.bs.olawa.pl

Reprezentatywny przykład: kwota udzielonego kredytu 7 142,13 zł, całkowita kwota kredytu 7 142,13 zł, okres kredytowania 24 miesiące, roczne stałe oprocentowanie nominalne 5,00 %, całkowity koszt kredytu wynosi 413,30 zł, w którego skład wchodzą: prowizja za udzielenie kredytu 35,71 % (0,50 % kwoty kredytu), odsetki od kredytu 377,59 zł, koszty usług dodatkowych 0,00zł, przy przyjęciu wyżej wymienionych parametrów RRSO wynosi 5,63 %, całkowita kwota do zapłaty stanowiąca sumę całkowitej kwoty kredytu i całkowitego kosztu kredytu wynosi 7 555,43 zł, wysokość rat wynosi 313,34 zł. Kalkulację sporządzono 25.02.2019 r. przy założeniu obowiązywania umowy przez czas, na który została zawarta, wypełnienia przez Bank i kredytobiorcę zobowiązań wynikających z umowy w terminach w niej określonych, w tym spłaty kredytu zgodnie z harmonogramem. Decyzja kredytowa uzależniona jest od wyniku indywidualnego badania zdolności kredytowej oraz oceny ryzyka kredytowego dokonanego przez Bank Spółdzielczy w Oławie. Upominek przysługuje Klientowi, który złoży Wniosek o kredyt gotówkowy w Oddziale w Oławie w dniu 15.06.2019 r. i podpisze następnie umowę o kredyt. (upominki wydawane do wyczerpania zapasów 40 szt)

Super Kredyt

RRSO: 5,63%

Tylko w sobotę 15 czerwca!

Przyjdź na dzień otwarty i skorzystaj z kredytu

oraz odbierz upominek

Oława, ul. Pałacowa 13

REKLAMA

eprasa.pl 1045c5b0e2