Festiwal ze Sławą Przybylską 9

Sobótkowa tradycja 13

SŁOWO PODLASIA
nr 25 (2413) 23-29.06.2026 r. 4,80 zł (w tym 5% VAT)
PL ISSN 0208-4163 nr ind. 377279

Prawdopodobny zabójca Rosjanina, zatrzymany

FOT. JUSTYNA LESIUK-KLUJEWSKA

Kilka dni intensywnej pracy policji, ABW i prokuratury doprowadziło do zatrzymania 36-letniego mężczyzny podejrzewanego o dokonanie zabójstwa obywatela Rosji o pseudnimie Simon Skrepetski. Kluczowe, jak podkreślają służby, okazały się nagrania monitoringu, relacje świadków i informacje przekazane przez mieszkańców Białej Podlaskiej. Śledczy wciąż nie znają odpowiedzi na pytanie – czy zabójca działał sam.

5

BIAŁA PODLASKA

Dla kogo budżet obywatelski?

47 wniosków wpłynęło do tegorocznego budżetu obywatelskiego. Po weryfikacji do dalszej procedury dopuszczono 30. Trwa procedura odwołań. Z dużym prawdopodobieństwem można jednak stwierdzić, że w grupie „laureatów" nie zabraknie pomysłów radnych i szkół.

6

GMINA KODEŃ

Docenieni za odrestaurowanie Bramy Unickiej

Gmina Kodeń otrzymała Laur Konserwatorski. Wyróżnienie lubelskiego konserwatora zabytków przyznano za odrestaurowanie Bramy Unickiej znajdującej się w Kodniu.

8

GMINA ŁOMAZY

Rusza budowa bloku

Po dopełnieniu formalności urzędowych i podpisaniu umowy z wykonawcą, na dobre rusza jedna z najważniejszych inwestycji mieszkaniowych w regionie. Przy ulicy Robotniczej w Łomazach powstanie nowoczesny blok z 24 mieszkaniami i windą.

10

INICJATYWY

Zbiórka na nowy wóz

Strażacy z OSP Huszcza od pokoleń czuwają nad bezpieczeństwem mieszkańców swojej miejscowości oraz okolicznych wsi. Dzisiaj to oni potrzebują naszego wsparcia. Ruszyła wielka zbiórka na nowy samochód ratowniczo-gaśniczy.

4

GMINA TERESPOL

Denicki wyróżniony

Inżynier Sławomir Denicki z Małaszewicz został członkiem Krajowego Zespołu Konsultantów Branżowych ds. Zawodów Kwalifikacji MEN.

2

REGION

Miliony na rewitalizację

Przedstawiciele samorządów i instytucji odebrali od marszałka Lubelszczyzny umowy na rewitalizację zdegradowanych obszarów. Wśród dotowanych przedsięwzięć są te z Radzynia Podlaskiego, Białej Podlaskiej, Międzyrzeca Podlaskiego czy powiatu łukowskiego.

7

CholimpeX Już od 1992r.
SKLEPY MEDYCZNE
ZAPRASZAMY do naszych oddziałów
• Biała Podlaska, ul. Terebelska 60c 507 072 502
• Biała Podlaska, ul. Narutowicza 8 731 405 070
• Parczew, ul. Szpitalna 2B 517 480 777
• Radzyń Podlaski, ul. Wisznicka 111 512 729 090
• Międzyrzec Podlaski, ul. Staromiejska 7 506 414 102
cholimpex@poczta.fm informacja: 537 43 42 41
aktywny samorząd
Jesteś osobą niepełnosprawną? To projekt dla Ciebie!
Termin Składania wniosków 1 marca – 31 sierpnia 2026:
• Zakupu wózka inw. o napędzie elektrycznym – 18 480 zł + 5 000 zł, NFZ
• Pomoc w utrzymaniu sprawności tech. posiadanego wózka elektrycznego lub skutera do 4 043 zł
• Zakupu skutera inwalidzkiego o napędzie elektrycznym lub oprzyrządowania elektrycznego do wózka ręcznego – do 8 663 zł
• Zakup manualnego wózka multipozycyjnego – do 22 000 zł
Gwarantujemy bezpłatnie: • pokaz • dowóz • montaż | inf. 537 43 42 41
Wypożyczalnie sprzętu medycznego – 537 43 42 41
To jest wyrób medyczny. Używaj go zgodnie z instrukcją używania lub etykietą.
REKLAMA ID: 13927

AgroSa
SKUP ZBÓŻ CEŁUJKI
Szybka płatność
Załadunek pompą
Sprzedaż nawozów
513 092 562
507 043 203
REKLAMA ID: 13871

Petrodom
725 775 444
sklep.petrodom.pl
WĘGIEL • GROSZEK
CHAMPION PLUS
KLASYK
25 kg
REKLAMA ID: 13509

eprasa.pl 109d42f351

Wojewódzki Szpital Specjalistyczny w Białej Podlaskiej ma powód do satysfakcji

Materiał informacyjny

Szpital z akredytacją ministra zdrowia

BIAŁA PODLASKA Wojewódzki Szpital Specjalistyczny po raz dziewiąty otrzymał akredytację przyznawaną przez ministra zdrowia na podstawie rekomendacji Rady Akredytacyjnej. Wizytatorzy z Centrum Monitorowania Jakości w Ochronie Zdrowia ocenili funkcjonowanie organizacji w oparciu o 210 standardów w 14 obszarach funkcjonowania szpitala.

To potwierdzenie wysokich standardów w zakresie bezpieczeństwa pacjenta, organizacji leczenia oraz jakości udzielanych świadczeń medycznych. Uzyskanie akredytacji przez Wojewódzki Szpital Specjalistyczny w Białej Podlaskiej jest powodem do ogromnej satysfakcji dla personelu, ale przede wszystkim potwierdzeniem wysokiej jakości opieki, jaką każdego dnia placówka medyczna zapewnia pacjentom.

Tym bardziej cieszy nas ten sukces, że został osiągnięty w oparciu o nowe, znacznie bardziej wymagające standardy akredytacyjne, które w większym niż dotychczas stopniu koncentrują się na bezpieczeństwie pacjenta, zarządzaniu jakością, analizie ryzyka oraz ciągłym doskonaleniu procesów medycznych i organizacyjnych. Uzyskanie certyfikatu akredytacyjnego wymagało spełnienia standardów obligatoryjnych, uzyskania co najmniej 75 proc. maksymalnej możliwej do uzyskania sumy ocen z poszczególnych standardów ogółem i co najmniej 50 proc. maksymalnej możliwej do uzyskania sumy ocen poszczególnych standardów akredytacyjnych dla każdego działu tematycznego – wyjaśnia **Artur Kozioł** dyrektor Wojewódzkiego Szpitala Specjalistycznego w Białej Podlaskiej.

Artur Kozioł, Dyrektor Wojewódzkiego Szpitala Specjalistycznego w Białej Podlaskiej

Przygotowanie do oceny wymagało ogromnego zaangażowania całego zespołu bialskiego szpitala. Były to miesiące intensywnej pracy związanej z analizą i doskonaleniem procedur, monitorowaniem wskaźników jakości, wdrażaniem nowych rozwiązań organizacyjnych oraz budowaniem kultury bezpieczeństwa na każdym poziomie funkcjonowania placówki. – To osiągnięcie nie jest sukcesem jednej osoby czy jednego działu. To wspólny rezultat pracy lekarzy, pielęgniarek, położnych, diagnostów, ratowników medycznych, farmaceutów, pracowników administracji, obsługi i wszystkich tych, którzy każdego dnia dbają o sprawne funkcjonowanie szpitala. Dziękuję całemu zespołowi za profesjonalizm, determinację i odpowiedzialność – mówi Artur Kozioł.

Podkreśla, że akredytacja jest nie tylko prestiżowym wyróżnieniem, ale także zobowiązaniem do dalszego podnoszenia jakości świadczonych usług. Potwierdza, że Wojewódzki Szpital Specjalistyczny w Białej Podlaskiej spełnia najwyższe standardy opieki i konsekwentnie realizuje swoją misję, której nadrzędnym celem jest dobro pacjenta.

Minister Zdrowia

CERTYFIKAT AKREDYTACYJNY

nr: 2026/24

Potwierdza się spełnienie przez

WOJEWÓDZKI SZPITAL SPECJALISTYCZNY W BIAŁEJ PODLASKIEJ

RPWDL 000000002999

standardów akredytacyjnych dla

leczenia szpitalnego

w zakresie działalności leczniczej

WOJEWÓDZKI SZPITAL SPECJALISTYCZNY W BIAŁEJ PODLASKIEJ – SZPITAL

ul. Terebelska 57-65, 21-500 Biała Podlaska

Minister Zdrowia

Tomasz Maciejewski

Podsekretarz Stanu

/Dokument podpisane elektronicznie/

Data 28 maja 2026 r.

Certyfikat akredytacyjny ważny 4 lata od daty wystawienia

Sławomir Denicki wyróżniony

GMINA TERESPOL Inżynier Sławomir Denicki z Małaszewicz został członkiem Krajowego Zespołu Konsultantów Branżowych ds. Zawodów Kwalifikacji MEN.

Zespół działa w zakresie: eksploatacji i utrzymania kolejowych środków transportu. – Jako przedstawiciel Stowarzyszenia Ekspertów i Menadżerów Transportu Szynowego wchodzę do zespołu Ministerstwa Edukacji Narodowej z poczuciem ogromnej odpowiedzialności, ale tez entuzjazmem. Mamy bezpośredni wpływ na to, jak branża kolejowa będzie opisana i zrozumiana w systemie edukacyjnym i kwalifikacjach zawodowych w Polsce. Od lat walczymy o to, aby edukacja nadążyła za branżową rzeczywistością, a dzięki zapewnieniu aktualnych wymagań rynku pracy jesteśmy w stanie tego dokonać – mówi inż. **Sławomir Denicki.**

FOT. ANNA CHODYKA

– Jako przedstawiciel Stowarzyszenia Ekspertów i Menadżerów Transportu Szynowego wchodzę do zespołu Ministerstwa Edukacji Narodowej z poczuciem ogromnej odpowiedzialności – mówi Sławomir Denicki

Zespół został powołany rozporządzeniem ministra edukacji 16 czerwca 2025 r. Krajowy Zespół Konsultantów branżowych do spraw zawodów i kwalifikacji właściwych dla zawodów szkolnictwa branżowego pełni funkcję opiniodawczo – doradczą w zakresie dostosowania systemu kształcenia zawodowego do zmieniających się potrzeb rynku pracy, trendów gospodarczych oraz wyzwań związanych z transformacją cyfrową i zielonym ładem.

Zadania zespołu to m.in.: prognozowanie zapotrzebowania na zawody w krótkim i długim okresie, konsultowanie zmian programowych w szkolnictwie branżowym, opracowanie rekomendacji dotyczących kwalifikacji sektorowych, identyfikacja kluczowych kierunków w przyszłości, współpraca nad doskonaleniem egzaminów zawodowych, promowania kształcenia dualnego.

Anna Chodyka

Podbili serca publiczności

FOT. GOKIO W WISZNICACH

Gala była okazją do podsumowania kolejnego sezonu działalności Pracowni Małego Artysty

WISZNICE W Centrum Kultury Chrześcijańskiej w Wisznicach odbyła się uroczysta Gala Kultury Dziecięcej i Młodzieżowej Gminy Wisznice. Wydarzenie zostało połączone z wystawą malarstwa Rozalii Szpil – uczennicy Liceum Ogólnokształcącego im. W. Zawadzkiego w Wiszniach.

Gala Kultury Dziecięcej i Młodzieżowej Gminy Wisznice odbyła się16 czerwca. Była przede wszystkim okazją do podsumowania kolejnego sezonu działalności Pracowni Małego Artysty prowadzonej przez Sylwię Dąbrowska oraz Studia Piosenki GOKiO , której instruktorem jest Jakub Iwanejko.

Podczas uroczystości zaprezentowano efekty całorocznej pracy uczestników zajęć, którzy z zaangażowaniem rozwijali swoje pasje, talenty i umiejętności artystyczne. Gala była nie tylko okazją do podsumowania osiągnięć mijającego sezonu, ale również momentem podziękowań dla dzieci, młodzieży, rodziców oraz instruktorów za wspólną pracę, zaangażowanie i wkład w rozwój lokalnej kultury.

(jlk)

Ukazuje się raz w tygodniu (we wtorek) na terenie powiatów: bialskiego, łosickiego, łukowskiego, parczewskiego, radzyńskiego i grodzkiego Biała Podlaska.

WYDAWCA:
GRUPA WYDAWNICZA SŁOWO Sp. z o.o.
02-672 Warszawa
ul. Domaniewska 17/19, lok. 133
REDAKCJA
Biała Podlaska, ul. Warszawska 15
tel. 83 344 75 54, fax 83 344 75 52

REDAKTOR NACZELNY
Piotr Pyrkosz

ZASTĘPCA REDAKTORA NACZELNEGO
Joanna Danielewicz

Telefon dyżurny:
83 344 75 51
sekretariat: 83 344 75 54

KORESPONDENCJA
21–500 Biała Podlaska, skr. poczt. 116
redakcja@slowopodlasia.pl

ZESPÓŁ
Dorota Hojda (Łosice)
Anna Chodyka (powiat bialski)
Justyna Lesiuk-Klujewska (pow. bialski)
Piotr Frankowski (sport)

SKŁAD KOMPUTEROWY
Presskom Aurzecki Piotr
VRC Promotion Waldemar Pepa

DZIAŁ OGŁOSZEŃ
Joanna Olęcka - dyrektor
tel. 83 344 75 57
(j.olecka@slowopodlasia.pl)
Małgorzata Andrzejuk
Irena Habieda

DRUK
Polska Press
Drukarnia Białystok

Redakcja zastrzega sobie prawo skracania artykułów i korespondencji oraz opatrywania ich własnymi tytułami. Artykułów niezamawianych redakcja nie zwraca i nie ponosi odpowiedzialności za treść ogłoszeń, reklam, tekstów sponsorowanych i promocyjnych.

eprasa.pl 109d42f351

Seniorzy nie chcą stać z boku

REGION Podobno dla chcącego nic trudnego. Podobno. Bo nawet ci najbardziej zdeterminowani potrzebują choćby minimalnego zaplecza i środków. Szczególnie gdy mówimy o działalności stricte społecznej i o miejscach, w których co do zasady nic nie jest łatwe. Każdy, kto mieszka w naszym regionie, wie, że w małych miejscowościach niewiele dzieje się samo z siebie. Zwłaszcza w sferze społecznej.

Żeby ludzie chcieli się spotykać, działać i robić coś razem, potrzeba miejsca, kilku zaangażowanych osób, odrobiny uporu i pieniędzy, dzięki którym dobry pomysł nie zostaje tylko rozmową przy stole. Tak działają Koła Gospodyń Wiejskich, Ochotnicze Straże Pożarne, lokalne stowarzyszenia i coraz częściej także kluby seniora. A precyzyjniej: chciałyby działać jeszcze szerzej, bo gdy porównamy możliwości dostępne seniorom w powiecie włodawskim z tym, co mają do dyspozycji seniorzy w innych miejscach, widać, jak wiele jest jeszcze do zrobienia.

Miejsce w kalendarzu

Klub seniora nie jest wyłącznie salą, w której odbywają się zajęcia. Dla wielu osób to punkt tygodnia, wokół którego układa się codzienność. Jest rozmowa, spotkanie, rękodzieło, wspólny wyjazd, czasem kawa, czasem planowanie kolejnych aktywności.

- Najważniejsza w funkcjonowaniu klubu jest dla nas systematyczność. Dzięki temu wiemy, kiedy możemy się spotkać, zaplanować dzień i mieć w tygodniu coś, na co czekamy - mówi pani Maria z Klubu Seniora w Kostomłotach, w gminie Kodeń, w powiecie bialskim.

W tym jednym zdaniu mieści się bardzo dużo. Bo regularność dla seniorów oznacza coś więcej niż wygodny grafik. To poczucie, że tydzień ma rytm, że jest na co czekać i że lokalna wspólnota nie kończy się na przypadkowym spotkaniu w sklepie.

W Dobromyślu seniorzy zwracają uwagę przede wszystkim na atmosferę. Bo klub działa nie tylko wtedy, gdy są zajęcia wpisane w harmonogram. Działa wtedy, gdy ludzie naprawdę chcą do niego wracać.

- Nasz klub stał się bardzo przyjaznym i chętnie odwiedzanym miejscem. Zajęcia są ciekawe, a nasza pani instruktor wkłada dużo serca i zaangażowania w pracę z nami - mówi pani Irena z Klubu Seniora w Dobromyślu (gm. Kodeń).

Rękodzieło, gotowanie, wspólne przygotowania, wyjazdy i spotkania nie są drobiazgami. Dla wielu seniorów są sposobem na utrzymanie aktywności, kontaktu z ludźmi i poczucia, że nadal można uczyć się nowych rzeczy

To kolejna rzecz, którą łatwo przeoczyć. Klub działa nie tylko dzięki finansowaniu. Działa wtedy, gdy ktoś prowadzi zajęcia z sercem, gdy grupa chce przychodzić, gdy uczestnicy czują, że to jest także ich miejsce. Pieniądze pozwalają zapewnić transport, materiały, czas instruktorów i warunki do działania. Ale atmosferę budują ludzie.

Coś do zrobienia

Seniorzy z okolic Kodnia nie mówią o klubach jak o dodatku do życia. Mówią o nich jak o miejscu, które daje im możliwość działania.

- Zajęcia z rękodzieła są jednymi z najlepszych, w jakich miałam przyjemność uczestniczyć. Mamy możliwość rozwijania się także kulinarnie, uczenia się nowych rzeczy i robienia czegoś własnymi rękami - mówi pani Elżbieta z klubu w Kostomłotach (gm. Kodeń).

To brzmi zwyczajnie, ale właśnie w tej zwyczajności jest siła. Rękodzieło, gotowanie, wspólne przygotowania, wyjazdy i spotkania nie są drobiazgami. Dla wielu seniorów są sposobem na utrzymanie aktywności, kontaktu z ludźmi i poczucia, że nadal można uczyć się nowych rzeczy.

- Bardzo chętnie uczestniczyłybyśmy w systematycznych zajęciach na basenie. To byłaby dla nas dobra forma ruchu, ale też kolejna okazja, żeby być razem - mówi pani Jadwiga z Klubu Seniora w Dobromyślu.

To także bardzo konkretny postulat. Nie efektowny, ale ważny. Bo gdy miejsce jest potrzebne, seniorzy nie pytają o atrakcje na pokaz. Pytają o regularność, ruch, wspólne wyjazdy i zajęcia, które naprawdę pomagają dobrze spędzić czas.

Potrzeba więcej

Najlepszym dowodem na to, że kluby seniora są potrzebne, nie są pochwały, lecz oczekiwania. Seniorzy nie mówią: wystarczy. Mówią: chcielibyśmy spotykać się częściej.

- Spotkania w klubie są dla nas ważne. Można porozmawiać, wyjść z domu, zrobić coś wspólnie. To daje dużo radości i zwyczajnie pomaga dobrze spędzić czas - dodaje pani Alicja z klubu w Kostomłotach (gm. Kodeń).

Pan Antoni z Klubu Seniora w Dobromyślu (gm. Kodeń) dopowiada: W tym momencie zajęcia mamy tylko raz w tygodniu. Bardzo chętnie uczestniczylibyśmy w nich częściej, na przykład dwa albo trzy dni w tygodniu. Dla seniorów taka regularna aktywność naprawdę dużo znaczy.

- Człowiek nie siedzi sam w domu. Przychodzi, spotyka znajomych, rozmawia, zajmuje czymś ręce i głowę. To jest bardzo potrzebne - podkreśla pani Danuta z klubu w Kostomłotach (gm. Kodeń).

W tych głosach powtarza się ta sama myśl: klub seniora nie jest jednorazowym wydarzeniem. Jest miejscem, które ma sens wtedy, gdy można do niego wracać. Gdy działa dobrze, jeden dzień w tygodniu zaczyna być za mało.

Zaplecze codzienności

Warto jednak powiedzieć to wprost: takie miejsca nie działają samym entuzjazmem. Nawet najlepszy klub seniora potrzebuje ludzi, dobrej atmosfery i pieniędzy na transport, materiały, zajęcia, wyjazdy oraz zwykłą organizacyjną codzienność.

Kluby seniora w gminie Kodeń korzystały wcześniej ze wsparcia unijnego, m.in. z projektu „Czas na seniora", obejmującego Kostomłoty II i Dobromyśl. Jego wartość wyniosła blisko 850 tys. zł, z czego ponad 720 tys. zł stanowiło dofinansowanie z UE. Wcześniej Fundusze Europejskie wsparły też inny projekt klubów seniora w gminie Kodeń kwotą ponad 600 tys. zł.

Dziś ważnym filarem tego zaplecza jest Fundacja Wipasz, która w ramach programu „Senior w potrzebie" przeznaczyła 1 mln zł na działania senioralne w gminie Kodeń. W szerszej skali wsparcie objęło także inne miejscowości i wyniosło łącznie 2,45 mln zł.

To duże liczby, ale ich sens widać dopiero wtedy, gdy stają się wyjazdem do Zamościa, Sandomierza, Zielonego Zakątka czy teatru w Warszawie. Albo spotkaniem integracyjnym, warsztatami, basenem, ćwiczeniami i transportem dla kogoś, kto sam takiego wyjazdu już by sobie nie zorganizował.

Nawet najlepszy klub seniora potrzebuje ludzi, dobrej atmosfery i pieniędzy na transport, materiały, zajęcia, wyjazdy oraz zwykłą organizacyjną codzienność

Nie chodzi więc o opowieść o sponsorze. Chodzi o prostą prawdę: ***w małych miejscowościach seniorzy potrzebują nie tylko serca, ale też zaplecza, które pozwala jej działać regularnie.***

Po prostu potrzebne

Najpełniej sens klubów seniora oddaje wspólne zdanie seniorów z klubów w Kostomłotach i Dobromyślu (gm. Kodeń): - W kolejnych latach chcielibyśmy, aby nasze kluby dalej funkcjonowały, ponieważ spotkania są dla nas potrzebne i pozwalają nam miło oraz produktywnie spędzać czas.

I może właśnie tu jest sedno całej sprawy. W klubach seniora z okolic Kodnia nie chodzi wyłącznie o aktywizację, projekty i sprawozdania. Chodzi o normalne, dobre życie. O to, żeby starsi mieszkańcy mieli swoje miejsce, swój rytm, swoje plany i swoich ludzi.

Dla powiatu włodawskiego to temat bliski nie dlatego, że opisane kluby działają właśnie tutaj, lecz dlatego, że dotyczy podobnej codzienności. To codzienność wschodnich miejscowości, w których wspólnota nadal ma znaczenie. I seniorów, którzy **nie chcą stać z boku**. Chcą uczestniczyć w życiu swoich miejscowości, wyjeżdżać, spotykać się, ćwiczyć, tworzyć i - co najważniejsze - po prostu mieć dokąd pójść.

I tu pojawiają się pytania, na które, jak na razie, nie słychać odpowiedzi:

CZY władze gmin powiatu włodawskiego naprawdę dostrzegają potrzeby seniorów?

CZY potrafią znaleźć środki na taką działalność?

CZY potrafią poszukać partnerów i mecenasów gotowych realnie wspierać starszych mieszkańców?

Najlepszym dowodem na to, że kluby seniora są potrzebne, nie są pochwały, lecz oczekiwania. Seniorzy nie mówią: wystarczy. Mówią: chcielibyśmy spotykać się częściej

Fundacja Wipasz, która w ramach programu „Senior w potrzebie" przeznaczyła 1 mln zł na działania senioralne w gminie Kodeń. To duże liczby, ale ich sens widać dopiero wtedy, gdy stają się wyjazdem do Zamościa, Sandomierza, Zielonego Zakątka czy teatru w Warszawie

eprasa.pl 109d42f351

Zderzenie motocykla z ciężarówką

POWIAT ŁOSICKI Do wypadku doszło w piątek (19 czerwca) po godzinie 17:00 w miejscowości Olszanka. Ze wstępnych ustaleń policjantów wynika, że 38-letni kierujący motocyklem, wjeżdżając na skrzyżowanie, nie ustąpił pierwszeństwa przejazdu kierującemu samochodem ciężarowym 62-letniemu mężczyźnie. W wyniku tego manewru doszło do zderzenia obu pojazdów.

Siła uderzenia była duża, a 38-letni kierowca jednośladu doznał obrażeń ciała. Na miejsce natychmiast wezwano służby ratunkowe. W związku z doznanymi urazami poszkodowany motocyklista został przetransportowany do szpitala przez załogę LPR. Policjanci zabezpieczyli ślady na miejscu zdarzenia i prowadzą postępowanie, które ma wyjaśnić dokładne okoliczności tego wypadku.

(dh)

FOT. KPP ŁOSICE

Siła uderzenia była duża, a kierowca jednośladu doznał poważnych obrażeń ciała. Na miejsce natychmiast wezwano służby ratunkowe

Groził żonie nożem

POWIAT BIALSKI Na początku czerwca policjanci janowskiego komisariatu zostali wezwani na interwencję w jednym z domów na terenie powiatu, gdzie miało dojść do przemocy domowej. Na miejscu okazało się, że 61-latek wszczął awanturę, podczas której groził swojej żonie śmiercią używając przy tym noża. Kiedy kobieta poinformowała o tym mundurowych, mężczyzna odjechał z posesji autem, choć wcześniej spożywał alkohol. – Gdy 61-latek powrócił do miejsca zamieszkania, mundurowi zatrzymali agresora i przewieźli do policyjnego aresztu. W chwili zatrzymania znajdował się w stanie nietrzeźwości. Badanie wykazało ponad 3 promile alkoholu w organizmie – informuje nadkom. **Barbara Salczyńska-Pyrchla** z KMP w Białej Podlaskiej.

61-latek trafił do policyjnego aresztu. Zebrane przez śledczych materiały pozwoliły na przedstawienie mu zarzutu znęcania się nad żoną oraz kierowania pojazdem w stanie nietrzeźwości. Sąd Rejonowy w Białej Podlaskiej na wniosek policji i prokuratury zastosował wobec mężczyzny środek zapobiegawczy w postaci tymczasowego aresztowania. Zgodnie z obowiązującymi przepisami grozi mu kara do 5 lat pozbawienia wolności.

(jlk)

Kurierzy migrantów skazani

BIAŁA PODLASKA Sąd Rejonowy w Białej Podlaskiej wydał dwa wyroki skazujące wobec obcokrajowców, którzy z procederu przemytu ludzi przez polsko-białoruską granicę uczynili źródło szybkiego zysku. Przedstawiciele międzynarodowej siatki kurierów – 39-letni obywatel Uzbekistanu oraz 20-letni Ukrainiec – wpadli podczas przewożenia migrantów w głąb kraju.

Danylowi M. z Ukrainy sąd wymierzył mu karę łączną jednego roku pozbawienia wolności w zawieszeniu na trzy lata okresu próby, w trakcie którego 20-latek będzie znajdował się pod nadzorem kuratora. Dodatkowo skazany musi zapłacić 6 tys. zł grzywny. Sąd orzekł także przepadek smartfona iPhone 12 Pro używanego do koordynacji procederu oraz nakazał zwrot uzyskanej korzyści majątkowej w kwocie 120 zł. Do kasy państwa Ukrainiec musi wpłacić 1380 zł opłat i 160 zł zwrotu wydatków.

Saidakbar A., 39-latek z Uzbekistanu skazany został na 10 mies. pozbawienia wolności, z warunkowym zawieszeniem kary na dwa lata. Mężczyzna otrzymał również grzywnę w wysokości 5 tys. zł, na poczet której sąd zaliczył mu jeden dzień spędzony w zatrzymaniu zaraz po akcji Straży Granicznej. Obywatel Uzbekistanu musi pokryć pełne koszty sądowe, na które składa się 1180 zł opłaty oraz 70 zł zwrotu wydatków.

(dh)

Strażakom służy kilkudziesięcioletni Star 266

Ruszyła zbiórka na nowy wóz!

HUSZCZA Są gotowi do działania o każdej porze dnia i nocy. Gaszą pożary, ratują ofiary wypadków drogowych, walczą z podtopieniami i skutkami klęsk żywiołowych. Strażacy z OSP Huszcza od pokoleń czuwają nad bezpieczeństwem mieszkańców swojej miejscowości oraz okolicznych wsi. Dzisiaj to oni potrzebują naszego wsparcia. Ruszyła wielka zbiórka na nowy samochód ratowniczo-gaśniczy, który zastąpi wysłużonego, kilkudziesięcioletniego Stara.

JUSTYNA LESIUK-KLUJEWSKA

FOT. OSP HUSZCZA (FB)

Druhowie z OSP Huszcza od lat dbają o nasze bezpieczeństwo

Każdy z nas doskonale zna ten dźwięk – syrena alarmowa rozbrzmiewa w najmniej oczekiwanym momencie. Dla druhów z Ochotniczej Straży Pożarnej w Huszczy to sygnał, by zostawić niedokończony obiad, pracę w gospodarstwie czy ciepłe łóżko w środku nocy. Ruszają tam, gdzie zagrożone jest ludzkie życie i mienie. Niestety, nawet największa odwaga i profesjonalizm strażaków mogą okazać się niewystarczające, jeśli zawiedzie sprzęt.

Obecnie na wyposażeniu jednostki znajduje się kultowy, ale i niezwykle wysłużony samochód Star 266. Choć przez lata doskonale radził sobie w trudnym terenie i uratował niejedno domostwo, czas nie stoi w miejscu. Wiekowy pojazd wymaga coraz częstszych napraw, a utrzymanie go w pełnej gotowości operacyjnej staje się dla jednostki ogromnym wyzwaniem. - Nasz obecny samochód ratowniczo-gaśniczy Star 266 służy nam od wielu lat. Mimo regularnych napraw i dbałości o jego stan techniczny, wiek pojazdu sprawia, że coraz trudniej utrzymać go w pełnej gotowości operacyjnej. Aby nadal skutecznie pomagać mieszkańcom, potrzebujemy nowoczesnego i niezawodnego wozu strażackiego - tłumaczą druhowie z OSP Huszcza.

Nowoczesny samochód strażacki to nie kaprys – to gwarancja, że pomoc dotrze na miejsce wypadku czy pożaru o kilka minut szybciej. W ratownictwie te minuty często decydują o ludzkim życiu. Zakup nowego wozu to wydatek rzędu kilkuset tysięcy złotych. Kwota ta przekracza możliwości budżetowe samej jednostki, dlatego strażacy zdecydowali się poprosić o pomoc tych, których na co dzień chronią – mieszkańców, przyjaciół, przedsiębiorców oraz sympatyków pożarnictwa.

Wspomóc zbiórkę można na dwa sposoby. Wpłat można dokonywać bezpośrednio pod adresem: https://zrzutka.pl/5mwtpb lub tradycyjnym przelewem bankowym: BS Łomazy, nr konta: 46 8037 0008 0003 2665 2000 0010.

Kontrabanda w 4 autokarach

TERESPOL Ponad 2 tys. paczek papierosów próbowali przemycić z Białorusi do Polski kierowcy czterech autobusów. Z przemytem zostali zatrzymani na drogowym przejściu granicznym w Terespolu przez funkcjonariuszy Służby Celno-Skarbowej. Papierosy ukryte były w skrytkach pojazdów.

FOT. IAS W LUBLINIE

Łączna rynkowa wartość kontrabandy wynosi około 35 tys. złotych.

W trakcie szczegółowych rewizji czterech autobusów, które wjeżdżały z Białorusi, funkcjonariusze Służby Celno-Skarbowej z Terespola wykryli w nich 2030 paczek przemycanych do Polski papierosów.

– Pojazdy przeskanowane zostały na urządzeniu RTG, a analiza obrazów skanowania pozwoliła funkcjonariuszom precyzyjnie zlokalizować skrytki z papierosową kontrabandą. W jednym przypadku do ukrycia papierosów kierowca z Polski wykorzystał dach autobusu. Funkcjonariusze znaleźli tam 880 paczek papierosów z białoruskimi znakami akcyzy. Kierowca przyznał, że papierosy wiózł na sprzedaż. Funkcjonariusze wszczęli wobec niego sprawę karną skarbową, a o wysokości kary zdecyduje sąd – informuje rzecznik IAS w Lublinie, **Michał Deruś**. Trzej pozostali kierowcy – dwóch Polaków i Białorusin – przemycali odpowiednio: 500, 300 i 350 paczek papierosów z białoruskimi znakami akcyzy. Do ukrycia nielegalnego towaru wykorzystali ogólnodostępne schowki w autobusach: pod podłogą za silnikiem, pod toaletą oraz skrytkę w luku do spania – w podłodze pod materacem. Za popełnione wykroczenia skarbowe ukarani zostali mandatami karnymi w łącznej wysokości 36 250 zł.

Łączna rynkowa wartość zatrzymanych wyrobów tytoniowych wynosi około 35 tys. złotych.

Justyna Lesiuk-Klujewska

Miał 7,5 kg narkotyków

BIAŁA PODLASKA Bialscy kryminalni i policjanci ze stołecznej komendy zatrzymali 44-latka podejrzanego o posiadanie ponad 7,5 kg narkotyków. W jego domu, garażu i aucie znaleziono amfetaminę, mefedron, marihuanę oraz niemal 220 tys. zł. Grozi mu do 10 lat więzienia.

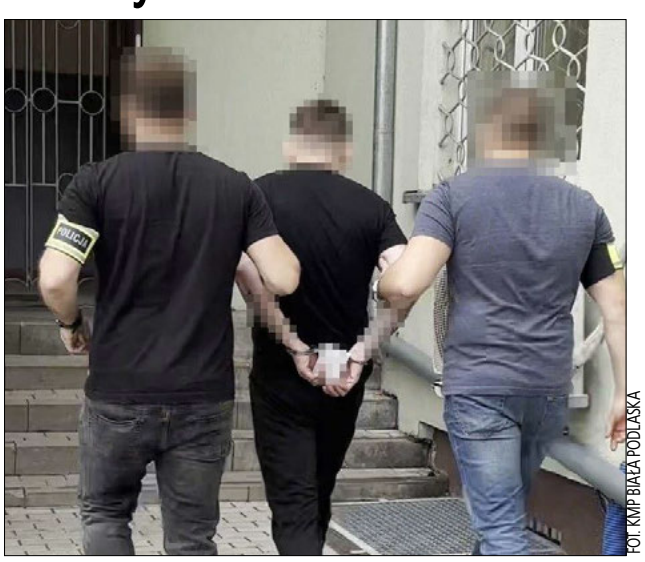

FOT. KMP BIAŁA PODLASKA

Mężczyzna został tymczasowo aresztowany

Wspólne działania bialskich policjantów oraz funkcjonariuszy Komendy Stołecznej Policji doprowadziły do zatrzymania 44-latka. – W miejscu zamieszkania mężczyzny, garażu a także aucie 44-latka ujawnili znaczne ilości środków odurzających i substancji psychotropowych. Kryminalni zabezpieczyli amfetaminę, mefedron oraz marihuanę o łącznej wadze ponad 7,5 kg! Dodatkowo funkcjonariusze ujawnili niemal 220 tys. zł – informuje rzecznik Komendy Miejskiej Policji w Białej Podlaskiej, nadkom. **Barbara Salczyńska-Pyrchla.**

W działaniach uczestniczył przewodnik wraz z psem służbowym wyszkolonym do wyszukiwania zapachów narkotyków a także funkcjonariusze zwalczający przestępczość przeciwko mieniu bialskiej komendy. 44-latek został zatrzymany i doprowadzony do prokuratury. Zebrany w sprawie materiał dowodowy pozwolił na przedstawienie mu zarzutów. Odpowiadał będzie za posiadanie znacznej ilości narkotyków. Funkcjonariusze zabezpieczyli od mężczyzny gotówkę na poczet przyszłych kar i grzywien.

Wobec 44-latka Sąd Rejonowy w Białej Podlaskiej na wniosek policji i prokuratury zastosował środek zapobiegawczy w postaci tymczasowego aresztowania. Zgodnie z obowiązującymi przepisami grozi mu kara do 10 lat pozbawienia wolności.

Justyna Lesiuk-Klujewska

eprasa.pl 109d42f351

36-letni mężczyzna posługiwał się gruzińskim paszportem

Prawdopodobny zabójca Rosjanina, zatrzymany

BIAŁA PODLASKA Kilka dni intensywnej pracy policji, ABW i prokuratury doprowadziło do zatrzymania 36-letniego mężczyzny podejrzewanego o dokonanie zabójstwa obywatela Rosji – Simona Skrepetskiego. Kluczowe, jak podkreślają służby, okazały się nagrania monitoringu, relacje świadków i informacje przekazane przez mieszkańców Białej Podlaskiej. Śledczy wciąż nie znają odpowiedzi na pytanie – czy zabójca działał sam.

ANNA CHODYKA

FOT. JUSTYNA LESIUK-KLUJEWSKA

Simon Skrepetski zginał 15 czerwca od strzałów bronią palną, na os. Jagiellońskim w Białej Podlaskiej

– Można mówić o dużym sukcesie polskich służb państwowych działających wspólnie, przede wszystkim policji i Agencji Bezpieczeństwa Wewnętrznego. We wczesnych godzinach porannych, 18 czerwca, zatrzymana została osoba podejrzewana o zabójstwo Rosjanina, które wstrząsnęło opinią publiczną w całej Polsce – mówił **Marcin Kierwiński** szef Ministerstwa Spaw Wewnętrznych i Administracji.

W poniedziałek 15 czerwca, na os. Jagiellońskim w Białej Podlaskiej doszło do zamordowania Rosjanina, Roberta K. – satyryka i karykaturzysty o pseudonimie Simon Skrepetski. Sprawca oddał do niego kilka strzałów i oddalił się z miejsca mordu.

Skrepetski w swojej artystycznej działalności publicznej krytykował różne osoby i środowiska za granicą. – ABW i policja wielokrotnie informowały go o istniejącym zagrożeniu oraz sugerowały objęcie ochroną podczas pobytu na terytorium Polski. Z tej możliwości jednak nie skorzystał – poinformował **Tomasz Siemoniak**.

Podejrzany o zabójstwo

W początkowym etapie śledztwa zatrzymano dwóch obywateli Białorusi. – Osoby te przebywały w miejscu zdarzenia, jednak nie stwierdzono ich bezpośredniego związku z zabójstwem i zostały zwolnione. Na podstawie kolejnych materiałów dowodowych udało się natomiast wytypować osobę, która prawdopodobnie odpowiada za dokonanie tego czynu – wskazał minister Kierwiński. Dodał, że zatrzymany posługiwał się paszportem gruzińskim. – Jest to 36–letni mężczyzna, który według ustaleń policji może być powiązany także z innymi przestępstwami popełnionymi na terenie Polski, w tym ze zdarzeniami z 2022 roku. Śledczy wskazują na jego związki z szeroko rozumianą przestępczością zorganizowaną. Trwają dalsze ustalenia dotyczące jego aktywności oraz ewentualnego udziału w innych przestępstwach popełnionych podczas pobytu w Polsce – mówił minister MSWiA.

– Zatrzymany jest osobą powiązaną z przestępczością, dlatego śledczy biorą pod uwagę różne scenariusze, w tym możliwość wykorzystania przestępców przez obce służby do realizacji określonych działań. Tego rodzaju metody były już wcześniej stosowane, między innymi przy zlecaniu pobić czy innych przestępstw wykonywanych przez osoby działające na zlecenie – wskazał **Tomasz Siemoniak** minister koordynator służb specjalnych. Obecnie postępowanie prowadzi Prokuratura Krajowa. – Trwają przesłuchania zatrzymanego oraz zabezpieczaniemateriałudowodowego – mówił 18 czerwca minister Tomasz Siemoniak.

Pościg i zatrzymanie

– Po przeprowadzeniu działań operacyjnych i dochodzeniowo-śledczych śledczy dotarli do jednego z hosteli pod Warszawą. Tam, przy wsparciu policyjnych kontrterrorystów, doszło do zatrzymania mężczyzny. Operacja została przeprowadzona z pełnym zaskoczeniem. Podejrzany przebywał w hostelu wraz z innymi osobami, dlatego konieczne było zachowanie szczególnych środków ostrożności. Ze względu na fakt, że wcześniej miał dokonać zabójstwa przy użyciu broni palnej, nie było wiadomo, czy nadal posiada broń lub inne niebezpieczne przedmioty. Mężczyzna nie miał możliwości ucieczki i został zatrzymany podczas dynamicznej akcji kontrterrorystów – wyjaśniał podinp. **Andrzej Fijołek** rzecznik komendanta Wojewódzkiej Policji w Lublinie.

Motyw działania pozostaje przedmiotem śledztwa. – Trwa ustalanie, czy działał na czyjeś zlecenie, czy też samodzielnie zaplanował zbrodnię – przekazał podinsp. Andrzej Fijołek.

Głos w sprawie zabójstwa rosyjskiego obywatela zabrał premier Donald Tusk. – Wszystko na to wskazuje, że było to zabójstwo polityczne, ale musimy czekać na dowody i bardziej konkretne przesłanki – stwierdził premier podczas konferencji prasowej, dzień przed zatrzymaniem podejrzanego, dodając wówczas, że jeśli było to na zlecenie Rosji, to jest to bardzo poważny fakt o wymiarze międzynarodowym. – To jest terroryzm państwowy – cytuje wypowiedź Donalda Tuska PAP.

FOT. SCREEN

18 czerwca zatrzymano 36-letniego mężczyznę, który posługiwał się paszportem gruzińskim i jest podejrzewany o zabójstwo 44-letniego Rosjanina

– Śledztwo prowadzi Lubelski Wydział Zamiejscowy Departamentu ds. Przestępczości Zorganizowanej i Korupcji Prokuratury Krajowej w Lublinie. Po zatrzymaniu przez policyjnych kontrterrorystów podejrzany 36-latek został przekonwojowany do Lublina i osadzony w pomieszczeniu dla osób zatrzymanych. 19 czerwca policjanci doprowadzili go do Prokuratury Krajowej w Lublinie. Mężczyzna usłyszał zarzut zabójstwa. 20 czerwca Sąd Rejonowy Lublin– Zachód w Lublinie zastosował wobec podejrzanego 36-latka środek zapobiegawczy w postaci tymczasowego aresztu na okres 3 miesięcy – informuje nadkom. **Anna Kamola** z KWP w Lublinie. Śledczy nie ujawniają szczegółów składanych przez zatrzymanego wyjaśnień.

Piotr Semka publicysta tygodnika "Do Rzeczy"

FOT. WIKIPEDIA

Simon Skrepetski jako artysta odważył się nazywać rzeczy po imieniu i otwarcie krytykował kierunek, w jakim zmierza Rosja. Uważał, że państwo coraz bardziej przypomina najgorsze wzorce sowieckie. Jednym z jego najbardziej znanych dzieł był obraz przedstawiający Stalina trzymającego na kolanach Putina. Taka twórczość była wyraźnym sprzeciwem wobec autorytarnych rządów i polityki Kremla. Trudno nie dostrzec związku między jego działalnością artystyczną a narażeniem się władzy. Oczywiście dopiero śledztwo wykaże, czy doszło do zabójstwa na zlecenie i czy miało ono charakter polityczny, jednak takie skojarzenia nasuwają się w pierwszej kolejności. Historia zna wiele przypadków działań rosyjskich służb poza granicami kraju. Przypomina się sprawa Aleksandra Litwinienki, otrutego w Londynie, czy wcześniejszy przypadek Lwa Trockiego, którego mimo ścisłej ochrony udało się zlikwidować agentowi, który przeniknął do jego otoczenia. Rosja od lat posiada rozbudowaną tradycję ścigania swoich przeciwników politycznych, również poza własnym terytorium.

Agnieszka Romaszewska-Guzy była szefowa stacji Biełsat

FOT. AGNIESZKA ROMASZEWSKA (FB)

Aktywność Simona Skrepetskiego miała charakter satyry politycznej, często balansującej na pograniczu happeningu artystycznego, performansu i kabaretu politycznego. W swoich działaniach obśmiewał rosyjskie władze, a jednym z motywów pojawiających się w jego twórczości była krytyka systemu politycznego współczesnej Rosji. Jeszcze kilka dni przed śmiercią Simon uczestniczył w performansie przed ambasadą Rosji w Berlinie. Wykorzystywał w nim wizerunek Stalina trzymającego na kolanach Putina, co stanowiło czytelne nawiązanie do jego krytyki współczesnych rosyjskich władz oraz odwołanie do historycznych wzorców autorytarnych

W Rosji osoby prowadzące podobną działalność narażone są na bardzo poważne konsekwencje. Obecnie liczba więźniów politycznych jest tam większa niż pod koniec okresu komunistycznego. Krytyka władz, armii czy działań wojennych może prowadzić do odpowiedzialności karnej. Funkcjonują przepisy dotyczące dyskredytacji armii Federacji Rosyjskiej, za które można otrzymać wieloletnie wyroki. W takich warunkach osoba publicznie i regularnie krytykująca władzę nie może czuć się bezpiecznie.

Odeszli do wieczności

Zakład Pogrzebowy Hades

- ✞ **Majczyna Andrzej** Wiesław, l. 61, zm. 9.06, Międzyrzec Podlaski
- ✞ **Pasieczna Regina,** l. 65, zm. 12.06, Łomazy
- ✞ **Janiszek Henryk,** l. 81, zm. 13.06, Sitnik
- ✞ **Kłoczko Henryka,** l. 78, zm. 13.06, Tuczna
- ✞ **Sałuda Leszek,** l. 74, zm. 13.06, Halasy
- ✞ **Romaniuk Alicja,** l. 77, zm. 13.06, Sławacinek Stary
- ✞ **kpt. inż.** pilot Kieda Grzegorz, l. 61, zm. 14.06, Biała Podlaska
- ✞ **Maksymiuk Daniela,** l. 85, zm. 15.06, Kolonia Kołczyn
- ✞ **Kimsa Grażyna,** l. 63, zm. 15.06, Biała Podlaska
- ✞ **Fedorowicz Renata** Jadwiga, l. 68, zm. 17.06, Tuczna
- ✞ **Hordejuk Sylwester,** l. 35, zm. 20.05, Biała Podlaska

Komunalnik Sp. z o.o.

- ✞ **Czech Jan,** l. 77, zm. 12.06, Dołcha
- ✞ **Kościuczuk Jadwiga,** l. 87, zm. 13.06, Terespol
- ✞ **Basaj Urszula,** l. 75, zm. 13.06, Biała Podlaska
- ✞ **Stefaniuk Jadwiga,** l. 76, zm. 14.06, Kościeniewicze
- ✞ **Szulc Alfreda,** l. 80, zm. 17.06, Woskrzenice Duże

(red.)

REKLAMA ID: 8942

eprasa.pl 109d42f351

Do podziału jest w tym roku 3,2 mln zł

Budżet Obywatelski coraz mniej obywatelski?

BIAŁA PODLASKA Tegoroczna edycja Budżetu Obywatelskiego w Białej Podlaskiej przyniosła nie tylko większą pulę pieniędzy – 3,2 mln zł – ale również powrót dyskusji o zasadach gry. Znaczną część projektów zgłosili radni miejscy lub środowiska związane ze szkołami, co ponownie wywołało pytania o miejsce zwykłych mieszkańców w procedurze, która z założenia miała być oddolna.

JOANNA DANIELEWICZ

47 wniosków wpłynęło do tegorocznego budżetu obywatelskiego w Białej Podlaskiej. Do podziału jest 3,2 mln zł

47 wniosków wpłynęło do tegorocznego budżetu obywatelskiego w Białej Podlaskiej. Po weryfikacji do dalszej procedury dopuszczono 30, ale trwa procedura odwołań. Czyj projekt ostatecznie będzie realizowany – zdecyduje głosowanie mieszkańców. Z dużym prawdopodobieństwem można jednak stwierdzić, że w grupie „laureatów" nie zabraknie pomysłów radnych i szkół.

Zwycięskie projekty miasto zrealizuje w roku przyszłym. Na wybrane inwestycje przeznaczono tym razem kwotę 3,2 mln zł. Dla porównania, projekty wybrane w ubiegłym roku, miasto wyda z tegorocznego budżetu 2 850 000 złotych. Natomiast na inwestycje zrealizowane rok temu, a wybrane w 2024 roku, magistrat przeznaczał kwotę 2 mln 205 tys. zł.

Procedura w toku

Nabór wniosków w tegorocznej edycji BO odbywał się w okresie od 17 kwietnia do 8 maja. 9 czerwca nastąpiła publikacja list projektów, po przeprowadzonej ocenie. Teraz jest czas na rozpatrywanie odwołań, który potrwa do 26 czerwca. Listy projektów zakwalifikowanych do głosowania Bialczanie poznają 3 lipca. Głosowanie na kartach do głosowania przeprowadzone będzie od 31 sierpnia do 11 września. Natomiast głosowanie w internecie odbędzie się między 31 sierpnia a 13 września. Wyniki głosowania na projekty do realizacji w ramach BO w 2027 poznamy 17 września.

Do tegorocznej edycji BO złożono 47 wniosków. Trzy zostały wycofane, a po ocenie komisji do dalszej procedury zakwalifikowano 30. Ta liczba może ostatecznie ulec zmianie po rozpatrzeniu odwołań. Na razie na liście zatwierdzonych propozycji, które mają szansę zetrzeć się w głosowaniu radnych mamy: 4 projekty duże, 4 średnie, 4 zielone i 18 małych.

Przypomnijmy, że do budżetu partycypacyjnego w 2025 roku zgłoszono 33 propozycje. Ostatecznie na liście projektów ocenionych pozytywnie znalazło się łącznie 22 projekty, na które mogli głosować Bialczanie Ubiegłoroczne projekty budżetu obywatelskiego, które znalazły się na liście do głosowania, poparło 4791 osób, oddając 15 625 głosów. Dla porównania w 2024 roku projekty budżetu obywatelskiego poparło 4105 osób, oddając 12 875 głosów, w 2022 było 10 tys. głosujących, a w 2023 – 7906. Wówczas (przy nieco innych zasadach głosowania) na liczbę oddanych głosów przekładało się to tak, że w 2022 było 30 tys. głosów, a w 2023 – 21,5 tys.

Pospolite ruszenie szkół i radnych

Od kilku lat trwa w przestrzeni miejskiej dyskusja, czy wnioski do BO powinni składać radni. Dr Andrzej Halicki, aktywista społeczny i obserwator pracy samorządu od lat powtarza, że dobrze byłoby, żeby radni wreszcie włączyli mieszkańców w proces zgłaszania projektów. – Czyli oddali BO członkom lokalnej wspólnoty a nie ich wyręczali w tym, jak robią to od lat, przy okazji zbijając na tym kapitał społeczny – mówił przy okazji ubiegłorocznej edycji dr Andrzej Halicki.

Ten głos zdaje się przysłowiowym wołaniem na puszczy, patrząc na liczbę wniosków złożonych w tym roku do BO właśnie przez radnych miejskich. – Moim zdaniem nie ma w tym nic nadzwyczajnego, że radni uczestniczą w tej procedurze. Jest to jeden z mechanizmów umożliwiający działania na rzecz mieszkańców, a do tego chyba zostali powołani radni – stwierdza radny **Igor Dzikiewicz,** który w tym roku po raz pierwszy zdecydował się na złożenie wniosku w BO, do czego jeszcze wrócimy.

Co do ilości wniosków złożonych w tym roku przez radnych, lub z ich udziałem jako współwnioskodawców, to było ich około 16. Aktywnie w BO włączyli się również przedstawiciele miejskich szkół. Wnioski składali ich dyrektorzy wraz z radnymi,

17 projektów ma jeszcze szansę, o ile ich autorzy złożyli odwołania. Takie odwołanie od oceny negatywnej projektu „Trybuna za bramką – projekt nowej trybuny „Młyn" na stadionie MKS Podlasie Biała Podlaska" złożył radny Igor Dzikiewicz

lub z nauczycielami. Nad zasadnością przedstawicieli szkół w aplikowaniu do BO zastanawia się facebookowy profil BiałaPodalska"21: „Aktywny udział szkół (za pośrednictwem dyrektorów i nauczycieli) ma też FATALNY wpływ na aktywność pozostałych mieszkańców. Którzy muszą w pojedynkę rywalizować z dużymi instytucjami. Trudno mówić tu o „równych zasadach gry". Jego autorzy naliczyli 10 takich projektów dodając: „Chociaż formalnie (projekty – przyp. red.) muszą spełniać kryterium „ogólnodostępności", to jednak nie oszukujmy się – w praktyce służą głównie szkołom. A BO nie powinien polegać na zastępowaniu organu prowadzącego szkoły."

Walka o dopuszczenie

W tym roku za już wygranego w BO może się chyba uważać stowarzyszenie „Orzechówek". Od lat składa projekty do BO - finalnie z sukcesem, ale nierzadko walczyło o ich dopuszczenie w procedurze odwołań. W tym roku wszystkie zgłoszone przez jego członków wnioski zostały ocenione pozytywnie.

17 projektów ma jeszcze szansę, o ile ich autorzy złożyli odwołania. Takie odwołanie od oceny negatywnej projektu „Trybuna za bramką – projekt nowej trybuny „Młyn" na stadionie MKS Podlasie Biała Podlaska" złożył radny Igor Dzikiewicz. – Powód? W tym miejscu biegnie droga pożarowa, do tego wskazano na okres trwałości projektu po dofinansowaniu. Urząd Miasta argumentuje, że stadion jest jeszcze nierozliczony, więc nie można wprowadzać zmian. Tyle że mój projekt dotyczył wyłącznie stworzenia dokumentacji projektowej pod nową trybunę, a nie jej budowy. Nikt nie mówił o kopaniu w trakcie trwania poprzedniego projektu. Uważam ten argument za całkowicie nietrafiony – komentuje decyzję komisji oceniającej wnioski, radny Dzikiewicz. On złożył odwołanie i czeka na rozstrzygnięcie.

Wśród projektów, które zostały odrzucone w ocenie komisji znalazł się też wniosek Fundacji Dom Belli. „Z ogromnym zaangażowaniem przygotowaliśmy projekt, którego celem było stworzenie bezpiecznych miejsc dla jeży w naszym mieście. Niestety, mimo pracy i dobrych intencji, projekt nie uzyskał pozytywnej oceny i został odrzucony. (...) projekt nie dotyczył wyłącznie Parku Radziwiłłowskiego. Proponowaliśmy również inne lokalizacje, takie jak Małpi Gaj oraz Zofii Las. Podobne inicjatywy z powodzeniem funkcjonują w wielu miastach i przynoszą realne korzyści dla tych niezwykle pożytecznych zwierząt, u nas nie ma widocznie takiej potrzeby." – piszą członkowie Fundacji.

Komisja miejska oceniając projekt wskazała wątpliwości co do lokalizacji domków, które mogą być narażone na akty wandalizmu, a zwierzęta je zasiedlające, na niepokojenie przez ludzi. Zdaniem urzędników lepszym rozwiązaniem jest pozostawianie naturalnych roślinnych kryjówek.

Fundacja nie składa broni i zastanawia się nad konkursem dla mieszkańców, w którym zaproponują projekty ciekawych domków. Dom Belli myśli o poszukaniu sponsora, który takie domki pomoże zbudować. „Wspólnie znaleźlibyśmy dla tych domków bezpieczne miejsca na terenie miasta." – proponują członkowie Domu Belli.

Listę ostatecznie zatwierdzonych projektów, na które będą mogli głosować mieszkańcy Białej Podlaskiej poznamy na początku lipca.

FOT. ARCHIWUM

Od kilku lat trwa w przestrzeni miejskiej dyskusja, czy wnioski do BO powinni składać radni. Dr Andrzej Halicki, aktywista społeczny i obserwator pracy samorządu od lat powtarza, że dobrze byłoby, żeby radni wreszcie włączyli mieszkańców w proces zgłaszania projektów

Projekty ocenione pozytywnie

Kat. projekty duże:
1. Bialskie centrum rekreacji 2.0. – strefa aktywności i regeneracji (1 mln zł)
2. Biegajmy razem, wybierajmy razem otwarta bieżnia sportowa przy SP nr 6 (1 mln zł)
3. Ciąg pieszo-jezdny przy ul. Adama Mickiewicza (981 tys. zł)
4. Akademicka – nowe boisko z bieżnią lekkoatletyczną (1 mln zł)

Kat. projekty średnie:
1. Festiwal kultury i integracji mieszkańców Białej Podlaskiej – 50–lecie „Orzechówka" (500 tys. zł)
2. Nowoczesny i bezpieczny plac zabaw dla dzieci przy Przedszkolu nr 7 (295 tys. zł)
3. Bezpieczna Droga Wojskowa – nowe oświetlenie uliczne (459 tys. zł)
4. Akademicka – strefa sportu i rekreacji (500 tys. zł)

Kat. projekty zielone:
1. Zielone podwórko przy Szkole Podstawowej nr 3 (50 tys. zł)
2. Kastracja kotów i psów (50 tys. zł)
3. Akademicka – zielona szkoła (50 tys. zł)
4. Zielona Aleja Krzny – nasadzenie drzew przy trasie rowerowo – pieszej (36,2 tys. zł)

Kat. projekty małe:
1. Podwórko zabawy przy SP nr 3 (200 tys. zł)
2. Opracowanie projektu modernizacji Leszczynowej na odcinku od Orzechowej do Łukaszyńskiej (140 tys. zł)
3. Oświetlenie ciągu pieszo-rowerowego przy ulicy Lubelskiej od Kruczej do Granicznej (200 tys. zł)
4. Miejsca parkingowe na ul. Łukaszyńskiej – etap drugi (200 tys. zł)
5. Album o historii Orzechówka – dodruk (38 tys. zł)
6. Bezpieczne zejścia do strefy ciszy i relaksu przy ul. Leszczynowej oraz poprawa zejścia na ulicy Na skarpie – dokumentacja (40 tys. zł)
7. Rekonstrukcja optyczna pałacu Radziwiłłów – instalacja tablicy optycznej i opisowej (67 tys. zł)
8. Bezpieczny wjazd do miasta (94,5 tys. zł)
9. Bialski dzień osób z niepełnosprawnościami 2027 r. Super mocni razem (70 tys. zł)
10. Bezpieczna ul. Dwernickiego – utwardzenie i oświetlenie (101 tys. zł)
11. Rozbudowa siłowni zewnętrznej przy Szkole Podstawowej nr 9 (200 tys. zł)
12. Wykonanie bezpiecznego przejścia dla pieszych przy ulicy Witoroskiej (196 tys. zł)
13. Projekt przebudowy ul. Włoskiej i wykonania miejsc postojowych, ścieżki rowerowej i ronda z ul. Sidorską (200 tys. zł)
14. Zielone patio – strefa relaksu i wypoczynku (51,7 tys. zł)
15. Marsz dla życia i rodziny (12,7 tys. zł)
16. Miododajny park – interaktywna strefa wiedzy (84,4 tys. zł)
17. Akademicka – nowy plac zabaw z tyrolką (200 tys. zł)
18. Rozbudowa i modernizacja boisk sportowych na osiedlu Sielczyk (196 tys. zł)

eprasa.pl 109d42f351

Wsparcie dla Gminnych Programów Rewitalizacji

Miliony na rewitalizację zdegradowanych terenów

REGION Przedstawiciele samorządów i instytucji odebrali umowy na rewitalizację zdegradowanych obszarów. Łącznie marszałek Lubelszczyzny podpisał finansowe wsparcie opiewające na blisko 159 mln zł. Wśród dotowanych przedsięwzięć są te z Radzynia Podlaskiego, Białej Podlaskiej, Międzyrzeca Podlaskiego czy powiatu łukowskiego.

JOANNA DANIELEWICZ

FOT. UMWL

Miasto Radzyń Podlaski pozyskało 6 452 515,75 zł na renowację budynku Oranżerii

FOT. UMWL

W czerwcu marszałek województwa podpisał z wnioskodawcami 22 umowy na dofinansowanie inicjatyw z Funduszy Europejskich dla Lubelskiego na lata 2021-27

– Rewitalizacja zdegradowanych obszarów miejskich stanowi jedno z kluczowych narzędzi zrównoważonego rozwoju lokalnego. Jej celem jest nie tylko odnowa infrastruktury, lecz przede wszystkim poprawa warunków życia mieszkańców i wzmocnienie potencjału społeczno-gospodarczego danego terenu. Skutecznie przeprowadzona – przy wsparciu z funduszy europejskich – przyniesie wymierne korzyści zarówno dla wspólnoty lokalnej, jak i całego regionu – zapewnia **Piotr Breś**, wicemarszałek województwa lubelskiego.

W czerwcu marszałek województwa podpisał z wnioskodawcami 22 umowy na dofinansowanie inicjatyw z Funduszy Europejskich dla Lubelskiego na lata 2021-27. – Do składania wniosków o dofinansowanie uprawnione były podmioty, których projekty zostały zidentyfikowane w GPR danej gminy. Mowa tutaj m.in. o jednostkach samorządu terytorialnego oraz ich związkach, porozumieniach i stowarzyszeniach, samorządowych jednostkach organizacyjnych, podmiotach ekonomii społecznej, organizacjach pozarządowych, kościołach i związkach wyznaniowych, wspólnotach i spółdzielniach mieszkaniowych czy szkołach i innych placówkach systemu oświaty – informuje **Anna Nycz** z biura prasowego urzędu marszałkowskiego. Wsparciem zostanie objętych 29 obiektów kulturalnych i turystycznych w regionie, do potrzeb osób z niepełnosprawnościami zostaną dostosowane 42 miejsca, a „nowe życie" zyskają 54 obiekty infrastruktury inne niż budynki mieszkalne. Łącznie ze zrewitalizowanych przestrzeni skorzysta ponad 280 tysięcy mieszkańców.

W gronie wnioskodawców, którzy otrzymali unijne wsparcie na swoje projekty znalazły się samorządy i instytucje z powiatów bialskiego, radzyńskiego i łukowskiego. Komenda Powiatowa PSP w Radzyniu Podlaskim pozyskała dotację na modernizację budynku garażowo-magazynowego na cele działalności statutowej i społecznej wraz z rozbudową infrastruktury sportowej i zagospodarowaniem terenu przy komendzie. Wartość całkowita przedsięwzięcia to 4 169 705,48 zł, a otrzymane dofinansowanie to3 544 249,63 zł. W Radzyniu Podlaskim pieniądze unijne zasilą jeszcze jedna rewitalizację. Miasto pozyskało bowiem 6 452 515,75 zł na renowację budynku Oranżerii, której koszty oszacowano na 7 591 195,01 zł.

Miasto Biała Podlaska na modernizację dawnej willi i ogrodu Raabego w Białej Podlaskiej w celu dostosowania budynku i jego otoczenia do funkcji muzealnych i edukacyjnych otrzyma z unijnych funduszy 10 mln zł, a wartość projektu oszacowano na 12 286 326,70 zł. Natomiast Międzyrzec Podlaski dzięki dotacji w kwocie 5 170 461,62 zł zrealizuje II etap inwestycji związanej z rewitalizacją zdegradowanych obszarów po wyrobiskach Żwirowni z przeznaczeniem na obszar turystyczny. Koszt przedsięwzięcia wyceniono na 7 121 668,90 zł.

Umowę z marszałkiem podpisali również przedstawiciele powiatu łukowskiego, który otrzyma 4 116 837,76 zł na rewitalizację kompleksu budynków przy ulicy Kwiatkowskiego w Łukowie z przeznaczeniem na nowe funkcje społeczne. Koszt inwestycji określono na 5 815 889,77.

SZUKASZ PRACY W NIEMCZECH
JAKO OPIEKUNKA, LUB OPIEKUN? ZGŁOŚ SIĘ DO NAS
adjo
OFERUJEMY:
- wysokie stawki
- legalne zatrudnienie
- transport w obie strony
- premie świąteczne i wakacyjne
- praca od zaraz
- pełen pakiet medyczny w Niemczech
- kontakt z nami 24h na dobę
Posiadamy oferty na terenie całych Niemiec
DOSTĘPNE OFERTY RÓWNIEŻ DLA OSÓB BEZ ZNAJOMOŚCI JĘZYKA NIEMIECKIEGO
tel. +48 82 569 84 79, +48 519 084 034
e-mail: biuro@adjo.pl więcej na www.adjo.pl
86681
REKLAMA ID: 14147

PRZYSZŁOŚĆ ZACZYNA SIĘ DZIŚ

Konferencja i warsztaty „Inteligentny Dom" w Branżowym Centrum Umiejętności przyciągnęły liczne grono uczestników z całego kraju

W dniach 16–17 czerwca 2026 r. Branżowe Centrum Umiejętności w Chełmie w Dziedzinie Mechatroniki stało się miejscem spotkania specjalistów, nauczycieli, przedstawicieli biznesu, instytucji edukacyjnych oraz wszystkich pasjonatów nowoczesnych technologii. Konferencja i warsztaty branżowe „Inteligentny Dom" zgromadziły liczne grono uczestników z Chełma, województwa lubelskiego oraz innych regionów kraju, potwierdzając rosnące zainteresowanie rozwiązaniami Smart Home i automatyką budynkową.

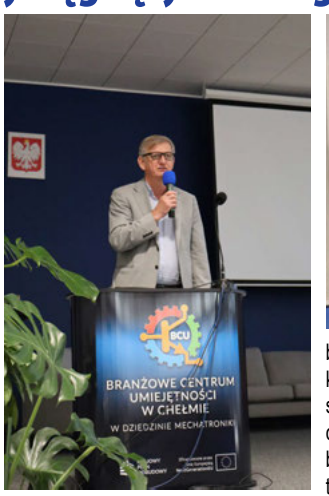

Smart Home znalazł się w centrum uwagi uczestników wydarzenia. Przez dwa dni sala konferencyjna oraz przestrzenie warsztatowe tętniły życiem, stając się miejscem setek inspirujących rozmów, wymiany doświadczeń i dyskusji na temat kierunków rozwoju nowoczesnych technologii. Uczestnicy mieli okazję poznać rozwiązania, które już dziś zmieniają sposób funkcjonowania domów, budynków użyteczności publicznej oraz obiektów przemysłowych.

Dużym zainteresowaniem cieszyły się prezentacje dotyczące automatyki budynkowej, inteligentnych instalacji elektrycznych, zarządzania energią, integracji systemów Smart Home oraz cyberbezpieczeństwa nowoczesnych budynków. Wystąpienia ekspertów pokazały, że technologie przyszłości stają się codziennością, a inteligentne systemy coraz częściej odpowiadają za komfort, bezpieczeństwo i efektywność energetyczną użytkowników.

Jednym z najmocniejszych punktów programu były praktyczne warsztaty prowadzone przez specjalistów branży. Uczestnicy mogli nie tylko poznać najnowsze rozwiązania technologiczne, ale również samodzielnie sprawdzić ich działanie, zobaczyć proces konfiguracji systemów oraz dowiedzieć się, jak projektować i wdrażać inteligentne instalacje w rzeczywistych warunkach. Taka forma zajęć spotkała się z bardzo pozytywnym odbiorem i była wysoko oceniana przez uczestników.

Każdego dnia w czasie wydarzeń, mury Branżowego Centrum Umiejętności odwiedziło ponad 100 osób. Byli to instalatorzy, elektrycy, projektanci, przedstawiciele firm wykonawczych, nauczyciele szkół technicznych i branżowych, doradcy zawodowi, przedstawiciele instytucji oświatowych i otoczenia biznesu, a także uczniowie, studenci oraz osoby zainteresowane rozwojem nowoczesnych technologii. Tak różnorodne grono uczestników stworzyło wyjątkową przestrzeń do budowania współpracy pomiędzy edukacją, gospodarką i sektorem nowych technologii.

Konferencja „Inteligentny Dom" pokazała również, jak ważną rolę odgrywa Branżowe Centrum Umiejętności w Chełmie jako miejsce transferu wiedzy, podnoszenia kwalifikacji zawodowych oraz integracji środowisk związanych z nowoczesnym przemysłem. Uczestnicy podkreślali wysoki poziom merytoryczny wydarzenia, profesjonalną organizację oraz możliwość bezpośredniego kontaktu z ekspertami i przedstawicielami wiodących firm technologicznych.

Konferencja i warsztaty zostały zorganizowane w ramach projektu „Utworzenie i wsparcie funkcjonowania Branżowego Centrum Umiejętności w Chełmie w dziedzinie mechatronika", realizowanego przy wsparciu środków Krajowego Planu Odbudowy i Zwiększania Odporności. Sukces wydarzenia oraz bardzo duże zainteresowanie uczestników potwierdziły, że inicjatywy łączące edukację, praktykę zawodową i nowoczesne technologie są dziś szczególnie potrzebne i stanowią ważny element przygotowania kadr dla gospodarki przyszłości.

KRAJOWY PLAN ODBUDOWY
Rzeczpospolita Polska
Sfinansowane przez Unię Europejską NextGenerationEU
„Utworzenie i wsparcie funkcjonowania Branżowego Centrum Umiejętności w Chełmie w dziedzinie mechatronika"
w ramach Krajowego Planu Odbudowy i Zwiększania Odporności,
w Komponencie A „Odporność i konkurencyjność gospodarki" jako inwestycja A3.1.1
„Wsparcie rozwoju nowoczesnego kształcenia zawodowego,
szkolnictwa wyższego oraz uczenia się przez całe życie"
Lider:
Miasto Chełm
Partnerzy:
Stowarzyszenie Inżynierów i Techników Mechaników Polskich
POLITECHNIKA LUBELSKA
ZESPÓŁ SZKÓŁ TECHNICZNYCH im. gen. Zygmunta Bohusza-Szyszko w Chełmie
REKLAMA ID: 14151

eprasa.pl 109d42f351

Celem wspólnej inicjatywy jest dynamiczny rozwój infrastruktury turystycznej

Rusza potężny projekt Doliny Zielawy

REGION Siedem gmin z naszego regionu połączyło siły, aby wspólnie stworzyć nową jakość na turystycznej mapie województwa lubelskiego. Dzięki gigantycznemu wsparciu z funduszy europejskich projekt „Poprawa atrakcyjności turystycznej i rozwój marki terytorialnej Doliny Zielawy" stanie się faktem. Całkowita wartość tego historycznego przedsięwzięcia to aż 29 milionów złotych.

JUSTYNA LESIUK-KLUJEWSKA

Głównym celem wspólnej inicjatywy jest dynamiczny rozwój infrastruktury turystycznej, skuteczna promocja unikalnych walorów przyrodniczych regionu oraz stworzenie przyjaznej, nowoczesnej przestrzeni – zarówno dla odwiedzających nasz region gości, jak i samych mieszkańców. Projekt realizowany jest w ramach Programu Fundusze Europejskie dla Lubelskiego 2021–2027.

Turystyczny rozwój gmin

Liderem tego ogromnego przedsięwzięcia została gmina Jabłoń, a w skład partnerstwa weszły gminy: Milanów, Wisznice, Łomazy, Podedwórze, Sosnówka oraz Rossosz. Dlatego 11 czerwca to wójt gminy Jabłoń Dariusz Łobejko wraz ze skarbnik Katarzyną Szajdą podpisali z przedstawicielami Województwa Lubelskiego umowę o dofinansowanie projektu. Co dokładnie zakłada projekt? Samorządy skupią się m.in. na budowie i modernizacji infrastruktury turystycznej, zagospodarowaniu obiektów dziedzictwa naturalnego, tworzeniu terenów zielonych oraz małej architektury. Nie zabraknie także budowy nowych ścieżek pieszych i pieszo-rowerowych oraz szeroko zakrojonej promocji lokalnych produktów. Wielki finał wszystkich zaplanowanych inwestycji przewidziano na grudzień 2027 roku.

Gmina Jabłoń

Gmina Jabłoń otrzymała 12 826 527,56 zł dofinansowania. Środki te przeznaczy na montaż placu zabaw przy Szkole Podstawowej w Jabłoniu, stojaków i wiaty na rowery, tablicy informacyjnej oraz małej architektury. Oprócz tego utworzy pokazowy Ogród Ziołowy, który będzie się znajdował pomiędzy urzędem gminy a bankiem. Teren ogrodu będzie pokazowym miejscem upraw ziół i roślin wieloletnich wraz z alejkami spacerowymi, małą architekturą, oświetleniem solarnym oraz parkingiem. Kolejnym zadaniem gminy będzie budowa drogi dla rowerów w pasie drogi powiatowej 1095L w miejscowościach Jabłoń i Dawidy o łącznej długości 3,4688 km oraz zagospodarowanie turystyczne założenia dworsko-ogrodowego w Kolanie.

FOT. GMINA ŁOMAZY (FB)

W ramach projektu powstaną m.in. Punkty Informacji Turystycznej

Poza tym środki zostaną przeznaczone na utworzenie dwóch stref turystyczno-rekreacyjnych i Punktu Informacji Turystycznej w Jabłoniu oraz budowę drogi dla rowerów w ciągu drogi gminnej nr 103770L i powiatowej 1604L o długości 3,6076 km. (Gościeniec Kolański). Wartość robót inwestycyjnych dla gminy Jabłoń to 15 090 032,42 zł.

Gmina Milanów

Gmina Milanów pozyskała ponad 1,3 mln zł dofinansowania na realizację projektu, którego całkowita wartość przekracza 1,6 mln zł. Dzięki pozyskanym środkom powstaną nowe, atrakcyjne miejsca wypoczynku i rekreacji. W Rudnie Drugim stanie wiata rekreacyjna, zamonotowany zostanie monitoring i oświetlenie. Pojawi się też mała architektura, utwardzone dojścia oraz nowe nasadzenia zieleni. Z kolei w Rudnie Trzecim i Okalewie również staną wiaty rekreacyjne, a teren wokół nich zostanie zagospodarowany. Pojawią się nowe place zabaw z bezpieczną nawierzchnią, oświetlenie i monitoringi, a także mała architektura, utwardzone dojścia oraz aranżacja zieleni.

Gmina Wisznice

Wartość inwestycji na terenie tej gminy to niespełna 2,5 mln zł, z czego aż 2,1 mln zł stanowi unijne dofinansowanie. W ramach tych środków gmina wybuduje drogę dla rowerów na ul. Górka na odcinku Wygoda-Horodyszcze o długości 1 752 m wraz z Miejscem Obsługi Rowerzystów (MOR) przy trasie. Powstaną MOR-y w Curynie oraz Wisznicach Kolonii. – W ramach projektu przeprowadzimy też renowację 9 zabytkowych nagrobków kamiennych na cmentarzu przy ul. Kościelnej w Wisznicach – informuje wójt, **Piotr Dragan**.

Gmina Łomazy

Gmina Łomazy pozyskała ponad 7,5 miliona złotych dofinansowania na rozwój turystyki, a całkowita wartość projektu wynosi ponad 9 milionów złotych. – Dzięki pozyskanemu wsparciu w naszej gminie powstanie ponad 4,5 km ścieżek pieszo-rowerowych przy ul. Spółdzielczej, ul. Brzeskiej w stronę Studzianki i ul. Wisznickiej w stronę Szymanowa i Lubenki. Pojawi się też 6 nowych obiektów małej architektury - place zabaw dla dzieci i młodzieży w Łomazach, Huszczy Pierwszej, Lubence, Krasówce, Korczówce i Dubowie. Zbudowany zostanie również parking przy Gminnym Ośrodku Kultury w Łomazach oraz Punkt Promocji Produktów Lokalnych – nowe miejsce sprzedaży lokalnych wyrobów z zadaszeniem, sanitariatem i utwardzonym placem – opowiada wójt, **Jerzy Czyżewski**.

Gminy Podedwórze, Rossosz i Sosnówka

Samorządy te pozyskały po 30 tysięcy zł na utworzenie na terenie swojej gminy i promocję szlaku rowerowego, który będzie przebiegał przez wszystkie gminy biorące udział w projekcie.

Realizacja tak potężnego i spójnego projektu przyniesie wymierne korzyści dla całego regionu Doliny Zielawy. Mieszkańcy i turyści mogą spodziewać się zdecydowanej poprawy lokalnej dostępności komunikacyjnej (szczególnie dla fanów jednośladów). Nowe, estetyczne miejsca wypoczynku staną się doskonałą przestrzenią do rekreacji i integracji.

Ku czci dyrektor

WISZNICE Trwa przyjmowanie zgłoszeń do „Konkursu Poetyckiego im. Barbary Klimkowicz", który na celu uczczenie wieloletniej dyrektor Gminnego Ośrodka Kultury w Wisznicach. Konkurs odbędzie się 29 września 2026 r. o godz. 10:00 w Centrum Kultury Chrześcijańskiej w Wisznicach. Uczestnicy będą mogli zaprezentować swoje umiejętności w dwóch kategoriach: poezja mówiona i poezja śpiewana. Komisja będzie oceniała występy w dwóch grupach wiekowych: uczestnicy do lat 16 i uczestnicy powyżej lat 16.

Organizatorem wydarzenia jest GOK w Wisznicach. Patronat honorowy objęli wójt Piotr Dragan i starosta bialski, Mariusz Filipiuk. Regulamin oraz formularze zgłoszeniowe dostępne są na stronie: www.gokiowisznice.pl. (jlk)

Brama Unicka nie jest jedynym zabytkiem, który w ostatnim czasie podlegał rewitalizacji

Docenieni za odrestaurowanie Bramy Unickiej

GMINA KODEŃ Gmina Kodeń otrzymała Laur Konserwatorski. Wyróżnienie lubelskiego konserwatora zabytków przyznano za odrestaurowanie Bramy Unickiej znajdującej się w Kodniu.

Wśród nagrodzonych w 2026 r. przez kapitułę pod przewodnictwem lubelskiego wojewódzkiego konserwatora zabytków jest gmina Kodeń za prace konserwatorskie przy murowanej bramie-dzwonnicy w Kodniu, będącej pozostałością nieistniejącego zespołu cerkiewnego pw. św. Michała Archanioła.

Nagroda w formie wykonanego z brązu okolicznościowego medalu i aktu nadania przyznawana jest właścicielom zabytków, którzy zapewnili wysoki poziom prac konserwatorskich i restauratorskich oraz osiągnęli wyróżniający się efekt konserwatorsko-estetyczny. Nagrodę wójtowi gminy Kodeń Jerzemu Trociowi wręczyła Bożena Żelazowska, sekretarz stanu w Ministerstwie Kultury i Dziedzictwa Narodowego - generalna konserwator zabytków.

FOT. UG KODEŃ

Laur Konserwatorski w tym roku trafił m.in. na ręce wójta gminy Kodeń Jerzego Trocia

Brama Unicka nie jest jedynym zabytkiem na terenie gminy Kodeń, który w ostatnim czasie podlegał rewitalizacji. Gmina pozyskała i przeznaczyła dotacje z Rządowego Programu Odbudowy Zabytków na dwa obiekty, które są własnością gminy Kodeń. Przeprowadzony został kompleksowy remont murowanego budynku pojezuickiego w zespole pałacowo-ogrodowym – Placencja w Kodniu wraz z kompleksowym zagospodarowaniem terenu, remontem i przebudową budynku gospodarczego, budową altany urządzeń rekreacyjnych, utwardzeń i urządzeniem terenów zielonych. Ponadto wykonano prace konserwatorskie w zespole pałacowo-ogrodowym polegające na budowie ciągów pieszych i jezdnych na terenie parku. Poprzedzone one były badaniami archeologicznymi zleconymi przez gminę Kodeń – mówi wójt **Jerzy Troć**.

Gmina Kodeń przekazała także dotacje z Rządowego Programu Odbudowy Zabytków na rewitalizację dwóch innych zabytków niebędących własnością gminy: rewitalizację dachu zabytkowej cerkwi pw. św. Mikołaja w Zabłociu oraz rewitalizację zabytkowej bazyliki przy Sanktuarium Matki Bożej Kodeńskiej. – Przed kościołem parafialnym pw. św. Anny przeprowadzony został remont nawierzchni placu, w miejsce asfaltu ułożona została kostka granitowa. Poprawiło to estetykę tego miejsca. Oznaczono miejsce cmentarza żydowskiego w Kodniu. Prowadzone są na nim ciągłe prace porządkowe. Na bieżąco prowadzone są również prace związane z prawidłowym utrzymaniem zieleni parkowej na terenie zespołu pałacowo-ogrodowego Placencja w Kodniu – przekazuje wójt.

Za opiekę nad zabytkami będącymi własnością gminy, a także właściwą ich ochronę oraz starania o środki finansowe na prace konserwatorskie i remontowe Jerzy Troć wójt gminy Kodeń decyzją ministra kultury i dziedzictwa narodowego został odznaczony Srebrną Odznaką „Za opiekę nad zabytkami".

Wszystkie działania gminy w obszarze ochrony zabytków na terenie gminy Kodeń były owocem współpracy Urzędu Gminy Kodeń z kierownictwem Delegatury w Białej Podlaskiej Wojewódzkiego Urzędu Ochrony Zabytków w Lublinie. 29 maja br. w studiu TVP w Lublinie wręczono nagrody w konkursie „Laur Konserwatorski 2026".

Wojewódzki Konkurs Otwarty „Laur Konserwatorski" został ustanowiony w 2000 roku przez lubelskiego wojewódzkiego konserwatora zabytków. Konkurs jest organizowany pod honorowym patronatem generalnego konserwatora zabytków, wojewody lubelskiego i marszałka województwa lubelskiego.

Anna Chodyka

eprasa.pl 109d42f351

Międzyrzec stał się sercem ambitnej muzyki

Sława Przybylska uświetniła festiwal

MIĘDZYRZEC PODLASKI
Festiwal Piosenki Sławy Przybylskiej okazał się sukcesem. Na scenie zaprezentowało się 31 wykonawców. Najlepsza okazała się Katarzyna Żur, która ma 19 lat i śpiewa od trzech lat. Występy obejrzała Sława Przybylska, która pochodzi z Międzyrzeca Podlaskiego.

ANNA CHODYKA

FOT. WALDEMAR PEPA

Sława Przybylska zaskoczyła publiczność swoją charyzmą i bezpośredniością

– W Międzyrzeczu lubimy robić rzeczy, które wymagają zaangażowania, wysiłku i odwagi, ale przede wszystkim są czymś nowym. Stąd narodził się pomysł na ten festiwal. Jak śpiewała kiedyś Sława Przybylska, że czas zatarł ślad, tak ten festiwal jest pewnego rodzaju zaprzeczeniem tego, że nie wszystko jest w stanie zatrzeć czas. Nie jest on w stanie zatrzeć naszych emocji, piosenek o miłości ani tego wszystkiego, co płynie prosto z serca i świadczy o tym, jakim jesteśmy społeczeństwem – przekazał **Paweł Łysańczuk** burmistrz Międzyrzeca Podlaskiego.

Festiwal jest hołdem

Festiwal jest hołdem dla Sławy Przybylskiej. – Chcielibyśmy aby jej wspaniała twórczość, każde słowo wynikające z podlaskiej duszy i podlaskiego serca, które zaczęło bić właśnie tutaj, w Międzyrzecu, nie zostały zatarte przez czas. Ogromną radość sprawia fakt, że podczas wstępnych przesłuchań na scenie wystąpiło 31 wykonawców, w większości ludzi młodych, którzy zmierzyli się z wymagającą muzyką naszej mistrzyni i zrobili to w znakomity sposób – zaznaczył burmistrz.

Międzyrzec stał się sercem ambitnej muzyki. – Taka muzyka niesie ze sobą najpiękniejsze ludzkie emocje. Potrafimy być źli, złośliwi czy nieprzychylni, ale kiedy znajdujemy się na tej sali i na tej scenie, a przed nami występują ludzie otwierający nie tylko usta, lecz przede wszystkim serca, zmieniamy się. Nieważne, czy trwa to pół godziny, czy godzinę – każdy wieczór spędzony tutaj razem jest czymś niezapomnianym – zauważył Paweł Łysańczuk.

Festiwal im. Sławy Przybylskiej gościł wielu wspaniałych artystów i wyjątkowych gości. – To, co za chwilę będzie można zobaczyć i usłyszeć na tej scenie, wywoła wiele emocji. Wszystkim artystom, którzy przyjęli zaproszenie, należą się gratulacje. Jest też nadzieja, że to dopiero początek współpracy z Fundacją im. Sławy Przybylskiej, ponieważ już teraz udało się wspólnie stworzyć coś nowego – mówił Paweł Łysańczuk.

Bliskie rodzinne wartości

– Od najmłodszych lat każde wydarzenie, czy były to urodziny, wesela czy inne okazje, ubarwiane było pieśniami, piosenkami i przyśpiewkami. To właśnie od najbliższych przyszła nauka śpiewu i zamiłowanie do muzyki, które pozostało do dziś. Nie wynika to z przekonania o byciu artystką, lecz z prostoty i przywiązania do swoich korzeni. Mimo że obecnie moim miejscem zamieszkania jest wieś pod Otwockiem, nadal najbliższe pozostają te wartości, które wyniosłam z rodzinnego domu – przekazała **Sława Przybylska**. Dodała, że całą swoją miłość chciałaby przekazać wszystkim tym, którzy kochają piękno, śpiewają oraz obdarzają innych przyjaźnią i uśmiechem. – Już jako dziecko śpiewałam nie tylko sama, ale również z siostrami, tworząc trzygłosowe wykonania znanych piosenek. Było też wspólne śpiewanie z dziewczynami wiejskimi – wspominała Sława Przybylska. Podkreśliła, że czuje ogromną wdzięczność za obecność wszystkich uczestników spotkania. – Niedawno ukazała się najnowsza płyta, z której wykonana zostanie jedna z nagranych już piosenek. Jest to utwór z bardzo prostym refrenem, będącym śpiewką i symbolem tego, że wszystkie kłopoty, radości i uczucia można wyrazić właśnie poprzez śpiew – mówiła Sława Przybylska.

Udział w festiwalu przyniósł ogromną satysfakcję finalistce Katarzynie Żur. – Prezentacje były bardzo różnorodne, zarówno pod względem repertuaru, interpretacji, charakteryzacji, jak i techniki wokalnej. Dzięki temu wydarzenie miało wyjątkowy charakter. Czuję ogromną radość i dumę z możliwości uczestnictwa w tym festiwalu. Każdy z wykonawców był traktowany z życzliwością, a atmosfera sprzyjała prezentowaniu swoich umiejętności – zaznacza **Katarzyna Żur** zwycięzczyni Festiwalu Piosenki Sławy Przybylskiej. Twórczość Sławy Przybylskiej zajmuje w jej sercu szczególne miejsce. – Wiele jej utworów jest bardzo cenionych, zarówno tych spokojniejszych, wymagających bardziej aktorskiej interpretacji, jak i piosenek takich jak „Hava Nagila" czy „Rebeka". Możliwość zaprezentowania się przed Sławą Przybylską i świadomość, że mogła obejrzeć występ, była wyjątkowym przeżyciem – podkreśla Katarzyna Żur.

Katarzyna Żur ma 19 lat, a śpiewa od około trzech lat. Jest laureatką wielu konkursów i festiwali wokalnych. – Jednym z ważniejszych doświadczeń był udział w czwartej edycji programu „The Voice Kids", który stał się znaczącym sukcesem telewizyjnym – mówiła Katarzyna Żur.

Jubileusz 70-lecia OSP w Tłuśćcu

GMINA MIĘDZYRZEC PODLASKI
Ochotnicza Straż Pożarna w Tłuśćcu, w gminie Międzyrzec Podlaski, obchodziła jubileusz 70-lecie istnienia. Z tej okazji odbyła się uroczystość z udziałem starosty bialskiego Mariusza Filipiuka i wójta gminy Międzyrzec Podlaski Krzysztofa Adamowicza, a także zasłużonych druhów i ich rodzin.

FOT. WALDEMAR PEPA

OSP w Tłuśćcu świętowała jubileusz - 70-lecie istnienia

– Serdeczne podziękowania należą się druhom za obecność i 70 lat działalności Ochotniczej Straży Pożarnej w Tłuśćcu. Ochotnicze Straże Pożarne od wielu lat nie zajmują się już wyłącznie gaszeniem pożarów. Ich działalność wygląda dziś zupełnie inaczej niż 15, 20 czy 30 lat temu. Strażacy zaangażowani są praktycznie we wszystkie sytuacje wymagające pomocy, czego przykładem były działania związane z afrykańskim pomorem świń, ptasią grypą oraz wieloma innymi zdarzeniami na terenie powiatu – wskazał starosta bialski **Mariusz Filipiuk**.

Jednostka będzie się rozwijać

Jego zdaniem najważniejsze jest, aby w tym samym składzie i z takim samym zaangażowaniem obchodzić kolejne jubileusze. – Szczególną radość budzi widok dzieci w strażackich mundurach uczestniczących w uroczystości. To znak, że jednostka będzie się rozwijać i że są następcy, którzy w przyszłości przejmą odpowiedzialność za jej dalsze funkcjonowanie przekazał starosta. Dodał, że słowa uznania należą się również wójtowi, pełniącemu jednocześnie funkcję prezesa Zarządu Oddziału Gminnego, za troskę o straże pożarne oraz za to, że w budżecie gminy znajdują się środki przeznaczane na doposażanie jednostek i wspieranie ich działalności.

– Siedemdziesiąta rocznica działalności Ochotniczej Straży Pożarnej w Tłuśćcu jest dowodem na ogromny wkład jednostki w budowanie bezpieczeństwa nie tylko na terenie gminy Międzyrzec Podlaski, ale również całego powiatu i województwa. To piękny jubileusz, który zasługuje na słowa uznania i gratulacje - przekazał wójt gminy Międzyrzec Podlaski **Krzysztof Adamowicz**.

Należy się wdzięczność

Wdzięczność należy się nie tylko druhom strażakom, ale także ich rodzinom, które są ważną częścią tej wspólnoty. To właśnie rodziny współtworzą siłę jednostki. – Kiedy strażacy wyjeżdżają do akcji, ich najbliżsi pozostają w domach, często z niepokojem oczekując na powrót, zastanawiając się, z jakim zdarzeniem przyszło się zmierzyć i jakie niesie ono zagrożenia. Za to wsparcie, wyrozumiałość i codzienną obecność należą się szczególne podziękowania – mówił wójt Krzysztof Adamowicz.

Czesław Węgrzyniak przez wiele lat pełnił funkcję prezesa Ochotniczej Straży Pożarnej w Tłuśćcu. Podczas jubileuszowej uroczystości wcielił się również w rolę dowódcy uroczystości, starając się jak najlepiej wypełnić powierzone zadanie. Jego przygoda ze strażą rozpoczęła się jeszcze w młodości, gdy jako uczeń mechaniki został zaproszony do udziału w zawodach strażackich odbywających się w Krzewicy. Choć wcześniej nie miał doświadczenia z obsługą motopompy, podczas podróży na zawody na przyczepie ciągnikowej uczył się jej obsługi. Sam wynik zawodów nie był wtedy najważniejszy. Liczyła się obecność i możliwość uczestniczenia w życiu jednostki. To właśnie wtedy nastąpił pierwszy kontakt ze strażą pożarną.

Później nastąpiła kilkunastoletnia przerwa w działalności strażackiej, przez co kontakt z jednostką został ograniczony. Dopiero po 2000 roku ponownie wstąpił do OSP Tłuściec i kontynuował działalność razem z wieloma druhami, którzy do dziś są związani z jednostką i podczas jubileuszu odbierali wyróżnienia za swoją służbę. Z czasem został wybrany prezesem stowarzyszenia. Podczas kolejnych wyborów zgłoszono jego kandydaturę, którą przyjął, a następnie powierzono mu funkcję prezesa jednostki. Dzięki temu mógł dalej współpracować z druhami i uczestniczyć w rozwoju Ochotniczej Straży Pożarnej w Tłuśćcu.

– Rozpoczęły się działania mające na celu większe uaktywnienie jednostki. Początki nie były łatwe, ponieważ baza sprzętowa pozostawiała wiele do życzenia. Około 2008 roku jednostka otrzymała pierwszy samochód bojowy – Star 29. Jedna osoba pełniła przy nim jednocześnie funkcję kierowcy, mechanika i konserwatora. Był to pojazd, który już wtedy nie spełniał współczesnych norm i wymagań stawianych samochodom pożarniczym, jednak starano się utrzymywać go w sprawności. Zdarzało się, że dzięki niemu jednostka docierała do akcji jako jedna z pierwszych, choć nie zawsze wracała o własnych siłach i czasem konieczne było holowanie – wspominał **Czesław Węgrzyniak**. Był to okres funkcjonowania nastawionego głównie na przetrwanie. – Jednostka uczestniczyła w zawodach, brała udział w uroczystościach i wykonywała podstawowe zadania, jednak bardziej przypominała jednostkę reprezentacyjną niż operacyjną. Z czasem pojawiło się przekonanie, że konieczne są zmiany – mówił Czesław Węgrzyniak.

Priorytetem stało się uporządkowanie kwestii formalnych, powołanie stowarzyszenia i rejestracja, aby możliwe było ubieganie się o środki zewnętrzne oraz korzystanie z dofinansowania ze strony gminy i innych instytucji. Po pewnym czasie udało się zarejestrować stowarzyszenie Ochotnicza Straż Pożarna w Tłuśćcu.

Anna Chodyka

eprasa.pl 109d42f351

To element strategii państwa, związanej z wdrażaniem ustawy o ochronie ludności i obronie cywilnej

Prawie 50 mln zł dla komend PSP

REGION Bezpieczeństwo mieszkańców województwa lubelskiego wchodzi na wyższy poziom. Do komend Państwowej Straży Pożarnej w województwie lubelskim trafi rekordowy zastrzyk gotówki – niemal 50 milionów złotych. Środki te zostaną przeznaczone nie tylko na nowoczesny sprzęt i wozy bojowe, ale także na kluczowe inwestycje infrastrukturalne, w tym budowę hal magazynowych oraz nowoczesnego trenażera szkoleniowego.

JUSTYNA LESIUK-KLUJEWSKA

11 czerwca wojewoda lubelski Krzysztof Komorski uroczyście wręczył umowy dotacyjne. W wydarzeniu, które otwiera nowy etap modernizacji służb ratowniczych w regionie, wzięli udział wicewojewoda Wojciech Wołoch, samorządowcy oraz szefowie lubelskich strażaków – komendanci powiatowi na czele z komendantem wojewódzkim PSP w Lublinie, nadbryg. Zenonem Pisiewiczem.

Pojazdy, sprzęt i inwestycje

Przekazane miliony to element szerszej strategii państwa, związanej z wdrażaniem nowej ustawy o ochronie ludności i obronie cywilnej. Województwo lubelskie dysponuje w tym roku rekordowym budżetem na ten cel, opiewającym na kwotę 296,5 mln złotych (to o blisko 20 mln więcej niż w roku ubiegłym). – Stawiamy kolejny krok we wdrażaniu ustawy o ochronie ludności i obronie cywilnej – podkreślał wojewoda Krzysztof Komorski. – Blisko połowa tej kwoty trafi na kontynuację projektów rozpoczętych przed rokiem, czyli na obiekty zbiorowego schronienia. Prawie 50 mln przeznaczamy natomiast dla komend państwowych, ale i ochotniczej, straży pożarnej – mówi wojewoda lubelski, **Krzysztof Komorski**.

FOT. KP PSP W RADZYNIU PODLASKIM (FB)

Sumy liczone w milionach trafią również do mniejszych miast i komend powiatowych, m.in. do KP PSP w Radzyniu Podlaskim

Część środków trafi na zakupy pojazdów specjalistycznych. – Planujemy jednak również duże inwestycje budowlane - na terenie województwa powstanie pięć nowoczesnych hal magazynowych, co pozwoli nam magazynować sprzęt w sposób bezpieczny, trwały, a co najważniejsze, szybki do zadysponowania. Budujemy również, m.in. ujęcie wody w jednej z komend, a także trenażer do szkoleń ochotniczych straży pożarnych, które są naszym naturalnym partnerem w działaniach ratowniczych – wyliczał komendant wojewódzki PSP w Lublinie, nadbryg. **Zenon Pisiewicz**. Jedna z takich kluczowych inwestycji zrealizowana zostanie w Radzyniu Podlaskim, gdzie tamtejsza komenda przeznaczy pozyskane miliony właśnie na budowę oraz pełne wyposażenie nowoczesnego obiektu magazynowego.

Miliony płyną do regionów

Łączna pula dotacji to dokładnie 49 981 000 złotych. Największa część tej kwoty, bo 13 mln zł zasili Komendę Wojewódzką PSP w Lublinie. Spore sumy trafią jednak również do mniejszych miast i komend powiatowych. Komenda Miejska PSP w Białej Podlaskiej otrzyma ponad 7,2 mln zł. Środki przeznaczy na budowę miejsca ukrycia z magazynem, zakup mikrobusa, montaż komory dymowej, oraz na bieżące utrzymanie zasobów OLiOC.

Komenda Miejska PSP w Parczewie otrzyma łącznie 3,4 mln zł. Środki przeznaczy na bieżące utrzymanie zasobów OLiOC. Komenda Powiatowa PSP w Łukowie otrzyma ponad 1 mln zł, który przeznaczy na zakup pojazdu typu pick-up i bieżące wydatki i zabezpieczenie potrzeb materiałowo-technicznych PSP, utrzymanie obiektów PSP oraz doposażenie PSP. Natomiast Komenda Powiatowa PSP w Radzyniu Podlaskim otrzyma 4,5 mln zł na budowę hali magazynowej i bieżące utrzymanie zasobów OLiOC.

Rusza budowa bloku

ŁOMAZY Po dopełnieniu formalności urzędowych i podpisaniu umowy z wykonawcą, na dobre rusza jedna z najważniejszych inwestycji mieszkaniowych w regionie. Przy ulicy Robotniczej powstanie nowoczesny blok z 24 mieszkaniami i windą.

FOT. SIM POŁUDNIOWE PODLASIE

Umowa na realizację zadania została podpisana 3 czerwca, a to oznacza tylko jedno - plac budowy został oddany wykonawcy

3 czerwca przypieczętowano umowę z wykonawcą, po czym oficjalnie przekazano plac budowy pod nową inwestycję. Na terenie dawnego Punktu Selektywnej Zbiórki Odpadów Komunalnych (PSZOK) wkrótce pojawi się ciężki sprzęt.

Sukces inwestycji to efekt bliskiej i efektywnej współpracy gminy Łomazy oraz Społecznej Inicjatywy Mieszkaniowej (SIM). Oficjalne podpisanie umowy na realizację zadania odbyło się w obecności wójta Gminy Łomazy, Jerzego Czyżewskiego. Dokumenty podpisali liderzy projektu: Dariusz Litwiniuk, prezes Zarządu SIM KZN Południowe Podlasie Sp. z o.o. oraz Emil Chromik, prezes Zarządu firmy TRADBUD Sp. z o.o. z Białej Podlaskiej, która wygrała przetarg na budowę obiektu.

Projekt przy ul. Robotniczej stawia na nowoczesne standardy i wygodę przyszłych lokatorów. W ramach zadania wybudowany zostanie wielorodzinny budynek mieszkalny, w którym znajdą się 24 mieszkania. Na wyposażeniu budynku będzie nowoczesna winda, która zapewni pełną dostępność obiektu dla osób starszych, niepełnosprawnych oraz rodzin z wózkami. Będzie też budynek garażowy ze specjalnie wydzielonym, bezpiecznym pomieszczeniem przeznaczonym na rowery i wózki.

Całkowita wartość zaplanowanych prac opiewa na kwotę 7 049 796,00 zł. Ponad 6 milionów złotych na ten cel gmina Łomazy pozyskała z funduszy Banku Gospodarstwa Krajowego (BGK). Środki te, wraz z należącą do samorządu działką przy ul. Robotniczej, zostały wniesione jako wkład do spółki SIM KZN Południowe Podlasie. Dzięki takiemu montażowi finansowemu budżet gminy nie został przeciążony, a mieszkańcy zyskają nowoczesną przestrzeń do życia.

Kiedy pierwsi lokatorzy wprowadzą się do mieszkań? Harmonogram prac jest napięty, ale bardzo realny. Wykonawca przejął już plac budowy i natychmiast przystępuje do działania. Jeśli wszystko pójdzie zgodnie z planem, budynek zostanie ukończony, a klucze trafią do rąk pierwszych najemców w przyszłym roku. Władze gminy zapewniają, że będą informować o postępach na placu budowy na bieżąco. Już niedługo przedstawione zostaną również szczegółowe kryteria naboru wniosków o najem lokali, zasady punktacji oraz stawki czynszów.

Justyna Lesiuk-Klujewska

Rywalizowali na Krznie

POWIAT BIALSKI Za nami II Powiatowy Spływ Kajakowy Samorządowców powiatu bialskiego, który dostarczył uczestnikom i kibicom niezapomnianych emocji.

Tegoroczna edycja Powiatowego Spływu Kajakowego przyciągnęła liczne reprezentacje gmin, gotowe stawić czoła nurtowi rzeki oraz silnej konkurencji. W piątek, 12 czerwca, wydarzenie miało swój oficjalny i uroczysty początek w Nowosiółkach. To tam wszystkich zgromadzonych zawodników oraz kibiców powitał starosta bialski, Mariusz Filipiuk. Zaraz po odprawie technicznej i przypomnieniu zasad bezpieczeństwa, załogi zwodowały swoje kajaki i ruszyły z duchem nurtu w kierunku malowniczych Nepli. Trasa liczyła dokładnie 10 kilometrów.

Na wodzie nie brakowało czysto sportowego zacięcia. Mateusz Majewski oraz Ewelina Zarzycka z gminy Rossosz zaprezentowali perfekcyjne zgranie i znakomitą technikę, dzięki czemu linię mety w Neplach przekroczyli jako pierwsi z fenomenalnym, bezkonkurencyjnym czasem 01:16:16. Ich przewaga nad resztą stawki nie pozostawiała złudzeń, komu należy się tegoroczny puchar starosty.

Prawdziwy dreszczowiec rozegrał się jednak w walce o pozostałe stopnie podium. O srebrnym medalu decydowały ułamki minut. Ostatecznie gospodarze – reprezentanci Powiatu Bialskiego – z czasem 01:20:42 zdołali obronić drugą pozycję, wyprzedzając waleczną załogę z gminy Drelów o zaledwie 16 sekund (01:20:58). Niewiele do podium zabrakło również gminie Łomazy, która ukończyła zmagania jedynie 12 sekund za trzecim miejscem. – Powiatowy spływ kajakowy samorządowców to bardzo fajne wydarzenie. Z jednej strony pozwala na poznanie pracowników urzędów gmin naszego powiatu oraz samego powiatu i ich integrację, co pozwala między innymi na wymianę dobrych praktyk w przyszłości, a z drugiej strony jest to sposób na promowanie zarówno turystycznych i krajobrazowych walorów naszego regionu oraz miejsc, które z pewnością warto odwiedzać. Wszystko oczywiście w sportowej, przyjaznej atmosferze i niezwykle malowniczych okolicznościach przyrody rzeki Krzna – mówi **Mateusz Majewski.** – Cieszę się, że w tegorocznej edycji spływu, mimo mocnej konkurencji i zaciętej rywalizacji, odnieśliśmy pewne zwycięstwo, zdobywając puchar dla gminy Rossosz.

Justyna Lesiuk-Klujewska

FOT. GMINA ROSSOSZ (FB)

II Powiatowy Spływ Kajakowy Samorządowców wygrała reprezentacja gminy Rossosz

Wyniki II Powiatowego Spływu Kajakowego Samorządowców

1. Gmina Rossosz (Mateusz Majewski, Ewelina Zarzycka) – 01:16:16,
2. Powiat Bialski – 01:20:42
3. Gmina Drelów – 01:20:58
4. Gmina Łomazy – 01:21:10
5. Gmina Zalesie – 01:25:40
6. Gmina Biała Podlaska – 01:27:42
7. Gmina Miejska Janów Podlaski – 01:31:04

eprasa.pl 109d42f351

Pamiętają o pomordowanych

W Lesie Baran oddali hołd poległym

GMINA KĄKOLEWNICA
To już tradycja, że w drugą niedzielę czerwca mieszkańcy powiatu radzyńskiego, a szczególnie gminy Kąkolewnica, oddają hołd pomordowanym, których szczątki pogrzebano w leśnych ostępach. Miejsce pamięci w Lesie Baran zyskało nazwę Małego Katynia.

JOANNA DANIELEWICZ

FOT. POWIAT RADZYŃSKI

Tegoroczne uroczystości w Lesie Baran patronatem honorowym objął prezydent RP Karol Nawrocki.

FOT. POWIAT RADZYŃSKI

Od lat w drugą niedzielę czerwca przy upamiętnieniu w Lesie Baran zbierają się tłumy

Las Baran w okolicach Kąkolewnicy, to tu od października 1944 do stycznia1945 roku stacjonował sztab 2. Armii Wojska Polskiego pod dowództwem gen. Karola Świerczewskiego. Wraz z całą infrastrukturą wojskową działał wówczas sąd polowy, wydający wyroki śmierci na żołnierzy AK, WiN, BCH i NSZ. Działalność sądu wspierało NKWD i trybunały sowieckie. Kąkolewnica była miejscem, dokąd transportowano schwytanych w okolicy członków polskiego podziemia niepodległościowego. Ciała żołnierzy, których stracono podczas egzekucji, chowano potajemnie na Uroczysku Baran.

Ekshumacje i poszukiwania

Pochówki zamordowanych potwierdza przede wszystkim jeden niepodważalny fakt. W kwietniu 1990 roku przeprowadzono w Lesie Baran ekshumację. To był efekt wszczętego wówczas śledztwa przez Prokuraturę Rejonową w Radzyniu Podlaskim. Od lat w poddanym badaniom miejscu miejscowa ludność odnajdywała wypłukiwane z ziemi kości ludzkie. W ciągu dwóch kwietniowych dni z wyznaczonego obszaru ekshumowano 12 ofiar, ale nie udało się ich zidentyfikować. Wiadomo, że byli to mężczyźni w wieku 20-60 lat. Ich ciała leżały w dołach na głębokości 50-120 cm. Mieli nogi i ręce skrępowane metalowymi kablami. Kości rąk i nóg nosiły ślady złamań, na czaszkach ofiar były ślady uderzeń tępym narzędziem i postrzałowe. W miejscu ówczesnej ekshumacji znaleziono też wiele przedmiotów osobistych i łuski świadczące o tym, że ofiary były rozstrzeliwane.

W 2017 i 2018 IPN prowadził kolejne badania poszukiwawcze na terenie leśnego kompleksu Kąkolewnica. W pierwszym roku na obszarze Uroczyska Baran, rok później na południe od niego, na Uroczysku Byk. W 2017 roku prace obejmowały obszar w promieniu kilkuset metrów od miejsca upamiętnienia, gdzie co roku odbywają się uroczystości upamiętniające ofiary z lat wojny. Został on wytypowany przez pracowników IPN m.in. w oparciu o dokumenty archiwalne, relacje i zeznania świadków.

Instytut Geodezji i Kartografii w Warszawie przygotował wówczas archeologom materiały. Stare mapy lotnicze z anomaliami nałożono na współczesne. Oznaczono 10 stanowisk z anomaliami, z tym że każde stanowisko miało kilka szczegółowych punktów, które wskazano do zbadania. Archeolodzy, by zlokalizować wskazane na mapach miejsca, ustalali je za pomocą GPS. – Szukanie tu mogił to jak szukanie igły w stogu siana. Czasem chodzi o przestrzeń zamykającą się w 2 na 3 metry. Staram się więc studzić emocje, tych którzy mają nadzieję, że nasze kilkudniowe badania przyniosą efekty w postaci odkryć mogił – mówił wówczas Artur Piekarz, szef Biura Poszukiwań i Identyfikacji IPN w Lublinie.

Prace na Baranie nie przyniosły efektu. Rok później ekipa IPN pojawiła się po drugiej stronie przecinającej las drogi, na tzw. Uroczysku Byk**.** W czasie prac nie natrafiono na miejsca pochówków. Odnaleziono jedynie łuski pochodzące z broni produkcji radzieckiej.

Pamięć nie ginie

Od lat w Lesie Baran, w miejscu, gdzie w latach 90-tych XX w. odkryto pochówki, a dziś znajduje się upamiętnienie ofiar, w drugą niedzielę czerwca czci się pamięć tu poległych. W tym roku tradycji również stało się za dość. – Kolejny raz mam honor uczestniczyć w tych uroczystościach jako starosta powiatu radzyńskiego. Chciałbym bardzo serdecznie podziękować wszystkim, którzy przyczynili się do organizacji tej uroczystości. Jestem dumny, że kolejny rok uczestniczą żołnierze Wojska Polskiego. Myślę, że ofiary tego mordu oczekują od nas w pierwszej kolejności modlitwy. I ta modlitwa była. Ale też myślę, że ci pomordowani chcieli Polski przede wszystkim wolnej, rządzonej nie z Moskwy, nie z Berlina, ale z Warszawy. Myślę, że chcieli Polski, w której żołnierz polski nie będzie strzelał nigdy więcej do Polaka. Od nas tu żyjących, oczekują tego, żebyśmy w pokorze i w zgodzie pracowali nie dla partii, nie dla stowarzyszeń, ale dla państwa polskiego – mówił podczas tegorocznych uroczystości w Lesie Baran, **Szczepan Niebrzegowski**.

Organizatorem wydarzenia w ostatnich latach jest Radzyńskie Stowarzyszenie Inicjatyw Lokalnych, a partnerami Urząd Marszałkowski Województwa Lubelskiego oraz Powiat Radzyński. Tegoroczne uroczystości patronatem honorowym objął prezydent RP Karol Nawrocki.

W uroczystościach 14 czerwca udział wzięli parlamentarzyści z Lubelszczyzny, przedstawiciele władz wojewódzkich, powiatowych i samorządowych z terenu powiatu. Uczestniczyli w nich również przedstawiciele IPN, Światowego Związku Żołnierzy AK z kół w Trzebieszowie i Łukowie i lokalnych oddziałów NSZZ Solidarność. Oficjalne uroczystości poprzedziła msza polowa, to jeden z tradycyjnych punktów obchodów w Lesie Baran.

Wysypisko posprząta gmina

GMINA RADZYŃ PODLASKI
Sterta śmieci na gminnej działce, to odkrycie dokonane ostatnio przy budowie S19 na terenie gminy Radzyń Podlaski. Wójt informuje: - Zapłacą wszyscy mieszkańcy.

FOT. DANIEL GROCHOWSKI (FB)

Jedno jest pewne, konsekwencje takich działań ponoszą wszyscy mieszkańcy

Informacje o zaśmieconym terenie upublicznił wójt Daniel Grochowski. – Podczas prac związanych z budową drogi S19 na działce gminnej zlokalizowanej w Białce odkryto nielegalne wysypisko odpadów. Trudno jednoznacznie ocenić, czy jest to przejaw braku rozsądku, lekkomyślności czy zwykłej nieodpowiedzialności. Jedno jest pewne, konsekwencje takich działań ponoszą wszyscy mieszkańcy – informuje wójt.

Samorząd już liczy koszty uprzątnięcia bałaganu. – Zaangażowania wymagają również pracownicy gminni, którzy muszą przerwać lub ograniczyć realizację innych zadań, takich jak: remonty infrastruktury, koszenie poboczy dróg, utrzymanie placów i terenów gminnych, bieżące prace porządkowe i gospodarcze – wylicza Daniel Grochowski i dodaje, że prace związane z uporządkowaniem terenu zostaną sfinansowane z publicznych funduszy. - To środki publiczne, które mogłyby zostać przeznaczone na inne ważne potrzeby mieszkańców – wskazuje, dodając, że nie tylko o estetykę tu chodzi, ale również o dbałość o środowisko. – Za nieodpowiedzialność nielicznych płacą wszyscy mieszkańcy – przypomina Daniel Grochowski.

Przypomnijmy, że kilka tygodni wcześniej o podrzuconych w przestrzeń publiczną odpadach informowała gmina Borki. Tam na przystanku autobusowym gminne służby znalazły worki pełne samochodowych części. Ten samorząd miał szczęście, bo jak informowali urzędnicy: „W porzuconym schowku samochodowym pracownik gminy odnalazł wśród śmieci dowód rejestracyjny Toyoty Corolla. Razem z ubezpieczeniem OC i ulotką stacji demontażu pojazdów. Dzięki odnalezionym dokumentom znamy już tożsamość właściciela. Kompletna dokumentacja, w tym zdjęcia, kopia dowodu rejestracyjnego oraz raport z bazy, została przekazana organom ścigania w celu ukarania sprawcy."

Joanna Danielewicz

FOT. D.GROCHOWSKI/ARCHIWUM

– Porządkowanie terenu sfinansujemy ze środków publicznych, które mogłyby zostać przeznaczone na inne ważne potrzeby mieszkańców – wskazuje Daniel Grochowski

Charytatywna zbiórka dla Antosia Piekarskiego

GMINA BORKI W niedzielę, 28 czerwca podczas VIII Turnieju Wsi organizowana jest specjalna zbiórka funduszy na rzecz Antosia Piekarskiego z Soból, który walczy o powrót do zdrowia.

Wszyscy odwiedzający będą mieli okazję nie tylko kibicować turniejowym zmaganiom, ale przede wszystkim wesprzeć małego wojownika. Na miejscu przygotowane zostaną stoiska gastronomiczne, na których będzie można: kupić pyszne domowe ciasta, zjeść tradycyjną pieczoną kiełbasę, skosztować ciepłej domowej zupy.

Całkowity dochód uzyskany ze sprzedaży tych przysmaków zostanie w pełni przeznaczony na pokrycie kosztów leczenia oraz niezbędnej rehabilitacji Antosia. W przedsięwzięcie włączyła się Szkoła Podstawowa z Woli Chomejowej. Placówka zachęca rodziców w do wsparcia inicjatywy oraz upieczenia ciasta. Każdy gest i każda pomoc ma znaczenie i realnie wspiera zbiórkę.

(joan)

FOT. PLAKAT

Uczestnicy VIII Turnieju Wsi będą mogli wesprzeć szczytny cel

eprasa.pl 109d42f351

Centrum Usług Społecznych w Tucznej ma zintegrować lokalną społeczność, scalić więzi międzypokoleniowe i stać się bezpieczną przystanią

Ruszył projekt za 5 milionów złotych!

Fundusze Europejskie dla Lubelskiego | Rzeczpospolita Polska | Dofinansowane przez Unię Europejską | lubelskie Smakuj życie!
Projekt pn. „Centrum Usług Społecznych w Tucznej" dofinansowany ze środków Europejskiego Funduszu Społecznego Plus w ramach programu Fundusze Europejskie dla Lubelskiego 2021-2027
Działanie 8.5 Usługi społeczne Priorytet VIII Zwiększenie spójności społecznej

GMINA TUCZNA Gmina Tuczna stawia na nowoczesne, wielopoziomowe wsparcie dla każdego mieszkańca, bez względu na wiek, status materialny czy sytuację życiową. Dotychczasowy Gminny Ośrodek Pomocy Społecznej w Tucznej oficjalnie przeszedł do historii. Jego miejsce zajęło Centrum Usług Społecznych w Tucznej (CUS) – nowatorska instytucja, która całkowicie zmienia filozofię pomagania. Samorząd udowadnia, że pomoc społeczna to nie tylko zasiłki dla najuboższych, ale nowoczesne usługi dostępne dla całej lokalnej społeczności.

JUSTYNA LESIUK-KLUJEWSKA

W piątek, 12 czerwca, oczy mieszkańców regionu zwrócone były na Tuczną. To właśnie tego dnia odbyło się oficjalne, uroczyste otwarcie placówki, która symbolizuje początek nowego rozdziału w historii gminy. Wydarzenie to zwieńczyło miesiące intensywnych przygotowań, ale jednocześnie otworzyło drzwi do realizacji gigantycznego, trzyletniego projektu. Inicjatywa o łącznej wartości około 5 milionów złotych jest współfinansowana przez Urząd Marszałkowski Województwa Lubelskiego ze środków europejskich. Dla tak urokliwej, ale i borykającej się z własnymi wyzwaniami gminy wiejskiej, to potężny zastrzyk gotówki, który ma przynieść realną zmianę w codziennym życiu setek rodzin.

Koniec z piętnem „opieki społecznej"

Przez dekady instytucje typu GOPS kojarzyły się opinii publicznej jednoznacznie – z doraźną pomocą finansową lub rzeczową dla osób w kryzysie ubóstwa, bezrobocia czy uzależnień. Nowo powstałe Centrum Usług Społecznych w Tucznej całkowicie zrywa z tym stereotypem i zdejmuje z pomocy społecznej dotychczasowe odium.

Jak wyjaśnia dyrektor nowej instytucji, Monika Czubla, kluczowym celem CUS jest radykalne rozszerzenie oferty oraz wyjście poza sztywne, dotychczasowe ramy prawne i administracyjne. – Nasza instytucja kieruje swoje działania do szerokiego grona mieszkańców gminy. Nie ograniczamy się wyłącznie do osób, które do tej pory kwalifikowały się do wsparcia na podstawie kryterium dochodowego. Chcemy, aby CUS był miejscem otwartym, nowoczesnym i odpowiadającym na realne, codzienne potrzeby każdego człowieka – od malucha po seniora – podkreśla dyrektor **Monika Czubla**.

FOT. J.LESIUK

Oficjalne otwarcie CUS w Tucznej odbyło się 12 czerwca

Decyzja o przekształceniu struktur urzędowych nie zapadła za biurkiem w oparciu o czystą teorię. Cały proces został poprzedzony rzetelnymi badaniami socjoterapeutycznymi, analizami środowiskowymi oraz bezpośrednimi konsultacjami z lokalną społecznością. To sami mieszkańcy Tucznej w ankietach i rozmowach wskazali, czego najbardziej brakuje im w regionie i jakiego rodzaju wsparcia oczekują od lokalnego samorządu. Na tej podstawie uszyto projekt „na miarę".

Na ratunek zdrowiu psychicznemu

Projekt został rozłożony na precyzyjnie zaplanowane fazy. Podczas uroczystego otwarcia wójt gminy Tuczna, Zygmunt Litwiniuk, nie krył dumy z faktu, że pierwszy, niezwykle wymagający etap logistyczny został pomyślnie sfinalizowany. Obiekt, w którym mieści się CUS, przeszedł gruntowną modernizację i adaptację. Został w pełni przystosowany do standardów nowoczesnej instytucji publicznej, pozbawionej barier architektonicznych.

Teraz gmina płynnie wchodzi w drugi etap, czyli realne uruchamianie konkretnych, zaplanowanych w budżecie usług. Na pierwszy ogień poszły działania, których potrzeba wdrożenia okazała się najbardziej paląca. Samorząd podpisał już kompleksowe umowy na realizację pierwszej części zadań, obejmujących realizację działań arteterapeutycznych, rehabilitacyjnych, aktywizujących oraz realizację programów edukacyjno-społecznych z zakresu aktywności fizycznej i promocji zdrowia.

FOT. J.LESIUK

W ramach wsparcia społecznego mieszkańcy oprócz usług psychologa będą mogli skorzystać z usług psychiatry, prawnika, specjalisty ds. uzależnień i dietetyka. W CUS świadczone będzie też poradnictwo z zakresu przemocy domowej.

Włodarz gminy zwraca uwagę na bardzo ważny kontekst społeczny, który zdeterminował strukturę wydatków w projekcie. – Potrzeba uruchomienia profesjonalnych usług psychologicznych w naszej gminie jest wręcz ogromna. Ostatnie lata, a w szczególności trauma i izolacja związane z pandemią COVID-19, odcisnęły bardzo bolesne piętno na kondycji emocjonalnej nas wszystkich. Te problemy dotykają w równym stopniu mieszkańców wielkich aglomeracji, jak i terenów wiejskich. Ludzie bardzo często czują się zagubieni, samotni, przytłoczeni rzeczywistością. Coraz częściej potrzebują po prostu rozmowy z fachowcem, ukierunkowania, terapii czy porady specjalisty. CUS ma im to zapewnić na wyciągnięcie ręki, bezpłatnie i bez konieczności szukania pomocy w odległych miastach – tłumaczy wójt **Zygmunt Litwiniuk.**

W ramach wsparcia społecznego mieszkańcy oprócz usług psychologa będą mogli skorzystać z usług psychiatry, prawnika, specjalisty ds. uzależnień i dietetyka. W CUS świadczone będzie też poradnictwo z zakresu przemocy domowej. Co ciekawe, realizacją tego zadania zajmie się specjalnie powołane w tym celu konsorcium partnerskie. Połączone siły sektora publicznego i ekonomii społecznej mają zagwarantować najwyższą jakość usług. W skład konsorcjum, obok Centrum Usług Społecznych, weszły: Spółdzielnia Socjalna „Wspólna Chata" oraz podmiot Bio Natura Tuczna. Taka synergia działań ma przynieść wymierne korzyści i pozwolić na elastyczne reagowanie na kryzysy wewnątrz lokalnej społeczności.

FOT. J.LESIUK

Podczas uroczystego otwarcia wójt gminy Tuczna, Zygmunt Litwiniuk, nie krył dumy z faktu, że pierwszy, niezwykle wymagający etap logistyczny został pomyślnie sfinalizowany

Aktywizacja zamiast samotności

W polskim społeczeństwie, zwłaszcza w mniejszych gminach, postępuje proces starzenia się demograficznego. Seniorzy to grupa mieszkańców, która w sposób szczególny narażona jest na wykluczenie społeczne, alienację, poczucie bezużyteczności oraz depresję. Projekt CUS w Tucznej rzuca rękawicę tym problemom, przygotowując atrakcyjny program aktywizacji dedykowany najstarszym mieszkańcom. Pierwsze namacalne efekty nowej polityki senioralnej można było zaobserwować już w trakcie dnia otwartego placówki. Pilotażowym wsparciem objęto na start grupę 30 seniorów z terenu gminy. Stali się oni pierwszymi beneficjentami funduszy unijnych i wzięli udział w specjalistycznych zajęciach z zakresu terapii zajęciowej.

To jednak dopiero wierzchołek góry lodowej. W ciągu najbliższych trzech lat program dla seniorów ma rozwinąć skrzydła. W harmonogramie działań przewidziano m.in.: regularne, rozwijające pasję warsztaty oraz zajęcia muzyczne, wielokierunkowe wyjazdy o charakterze edukacyjnym i kulturalnym, systematyczne, prozdrowotne wycieczki na basen i zajęcia zorganizowane w wodzie. Co niezwykle istotne z punktu widzenia logistyki i finansów osób starszych – z których wiele mieszka w mniejszych koloniach lub zmaga się z ograniczeniami ruchowymi – gmina w ramach projektu zapewnia całkowicie darmowy i bezpieczny transport na wszystkie planowane wydarzenia, warsztaty i wyjazdy rekreacyjne. Wykluczenie transportowe przestaje być barierą w dostępie do kultury, sportu i integracji. - Wsparciem zostaną objęte też dzieci szkolne i młodzież a także osoby niepełnosprawne. – W zakresie wsparcia dzieci i młodzieży będą to usługi takie jak: psycholog dziecięcy, pedagog, logopeda, program edukacyjno-społeczny dla dzieci realizowany na basenie, arteterapia z wykorzystaniem tańca, muzyki i zajęć manualnych, zajęcia sensoryczne. Rodzice będą mogli wziąć udział w treningach opiekuńczo-wychowawczych i razem z dziećmi w piknikach edukacyjno-rodzinnych – wylicza Monika Czubla. Z kolei osoby niepełnosprawne będą mogły skorzystać z usługi asystenta osoby z niepełnosprawnością.

FOT. J.LESIUK

Inwestycja warta 5 milionów złotych to nie tylko nowe biurka, odnowione ściany czy opłacone faktury dla podwykonawców. To przede wszystkim długofalowa inwestycja w kapitał ludzki mieszkańców gminy Tuczna

Budowanie nowej tożsamości gminy

Centrum Usług Społecznych w Tucznej ma ambitne zadanie: zintegrować lokalną społeczność, scalić więzi międzypokoleniowe i stać się bezpieczną przystanią dla każdego, kto znajdzie się na życiowym zakręcie, bądź po prostu szuka przestrzeni do osobistego rozwoju. Oferując profesjonalne, szeroko zakrojone i powszechnie dostępne wsparcie, placówka staje się jednym z najważniejszych punktów na mapie instytucjonalnej regionu.

Inwestycja warta 5 milionów złotych to nie tylko nowe biurka, odnowione ściany czy opłacone faktury dla podwykonawców. To przede wszystkim długofalowa inwestycja w kapitał ludzki mieszkańców gminy Tuczna. Trzyletni plan zakłada, że wypracowane w tym czasie standardy i mechanizmy współpracy partnerskiej wejdą w krew lokalnego samorządu i będą procentować przez długie dekady.

Galeria zdjęć z otwarcia CUS w Tucznej znajduje się na www.slowopodlasia.pl

FOT. J.LESIUK

W ciągu najbliższych trzech lat program dla seniorów ma rozwinąć skrzydła. W harmonogramie działań przewidziano m.in.:regularne, rozwijające pasję warsztaty oraz zajęcia muzyczne

eprasa.pl 109d42f351

Podlasie wraca do słowiańskich korzeni

Gdy płoną ogniska i ruszają wianki

REGION Na jedną noc ogień znów staje się święty, rzeka niesie marzenia, a las skrywa obietnicę odnalezienia legendarnego kwiatu paproci. W Białej Podlaskiej, Wisznicach, Zalutyniu, Porosiukach i Romanowie odżyły sobótki – jeden z najbardziej widowiskowych i najstarszych obrzędów związanych z letnim przesileniem. To nie tylko folklor, ale żywa pamięć o świecie, w którym rytm życia wyznaczały natura, wspólnota i dawny porządek.

FOT. GOK BIAŁA PODLASKA

W Porosiukach na noc świętojańską przybyły tłumy

FOT. GOK BIAŁA PODLASKA

Imprezie w Porosiukach towarzyszył III Przegląd Pieśni Miłosnej i Zalotnej. Na zdjęciu zespół ludowy „Zielawa"

FOT. JUSTYNA LESIUK-KLUJEWSKA

Puszczanie wianków i poszukiwanie kwiatu paproci – choć mogłoby się wydawać, że to obrazy z odległej przeszłości, na Południowym Podlasiu wciąż pozostają żywą tradycją

FOT. ARCHIWUM

Sobotki w Lubence, 1986 rok

JUSTYNA LESIUK-KLUJEWSKA

Południowe Podlasie to przestrzeń, gdzie granice państwowe, kulturowe i religijne nieustannie się zacierały, tworząc unikalny tygiel tradycji. W tym specyficznym mikroklimacie społecznym przetrwało coś niezwykle cennego – autentyczna, żywa pamięć o słowiańskich korzeniach. Jednym z najbardziej spektakularnych przejawów słowiańskiego dziedzictwa na naszym terenie są obrzędy związane z letnim przesileniem słońca. Tradycja sobótek, w powszechnej świadomości utożsamiana z Nocą Kupały, nad podlaskimi rzekami takimi jak Krzna, Zielawa czy Lutnia, przybiera formę głębokiego misterium, w którym sacrum przeplata się z profanum.

W miniony weekend (21-22 czerwca) w Białej Podlaskiej, Porosiukach, Wisznicach, Zalutyniu czy Romanowie dawne słowiańskie święto ognia, wody, miłości i płodności odżyło. Dla lokalnej społeczności to czas, kiedy granica między światem realnym a sferą nadprzyrodzoną staje się cieńsza, a dawne pieśni i rytuały zyskują pełną moc sprawczą. Młode kobiety zaplatające wianki z ruty, piołunu i polnego kwiecia, a następnie puszczające je na rzeczne nurty, realizują scenariusz, który ich prababki powtarzały przez stulecia. Rozpalane na wzgórzach i nad brzegami wód ogniska sobótkowe oraz nocne wyprawy do lasu w poszukiwaniu legendarnego kwiatu paproci to manifestacja głębokiej ludowej duchowości, która opiera się na harmonii z rytmem przyrody.

Noc ognia, wody i dawnych wierzeń

Ogromną rolę w procesie ocalania i promowania tych tradycji odgrywa ruch amatorskich teatrów obrzędowych oraz zaangażowanie lokalnych liderów kultury. Przykładem tytanicznej pracy na rzecz dziedzictwa jest działalność zespołów, które od dekad rekonstruują dawne obrzędy na podstawie wspomnień najstarszych mieszkańców oraz zapisów literackich, takich jak chociażby dzieła Józefa Ignacego Kraszewskiego, silnie związanego z tutejszym Romanowem.

Twórcy, tacy jak nieżyjący już Kazimierz Kusznierow z Lubenki, zainspirowani dawnymi widowiskami i uniwersytetami ludowymi, potrafili zmobilizować całe wioski. W 1977 roku zaczął pracować w Klubie Książki i Prasy „Ruch" w Lubence, gdzie prowadził działalność kulturalno-oświatową. Wtedy też trafił na szkolenie na Uniwersytet Ludowy w Gardzienicach, gdzie zetknął się z różnymi formami kulturalno-oświatowymi, w tym teatrem. Tam też nauczył się pieśni Kochanowskiego, gdyż uczestnicy szkolenia brali udział w widowisku przedstawiającym sobótki.

– Bardzo mi się podobały i już wtedy wiedziałem, że muszę pokazać to publiczności z Lubenki. Tym bardziej, że znałem „Starą baśń" Kraszewskiego, w której bogato opisany jest cały obrzęd – wspominał na łamach „Słowa Podlasia" rolnik-reżyser.

Niedługo nadarzyła się ku temu okazja i już w 1979 roku po raz pierwszy w regionie wystawiono „Noc świętojańską". – To był mój debiut, bardzo się bałem, lecz scenariusz pomogły mi napisać panie z Wojewódzkiego Domu Kultury, a stroje dla aktorów wypożyczył zespół „Podlasie" lub „Biawena", dokładnie nie pamiętam. Udział w widowisku brało 60 aktorów – relacjonuje K. Kusznierow. – Nawet miała przyjechać telewizja, program „Kurier Województw", ale niestety dojechała do Białej Podlaskiej i nie znając dalej drogi, zawróciła. Bardzo wtedy żałowaliśmy, gdyż w tamtych czasach zobaczenie się na ekranie było marzeniem – dodaje.

Widowisko obyło się w Lubence nad rzeką za Domem Kultury, a potem tłum przeszedł około 3 kilometrów, do tzw. uroczyska Białego Błota. – O północy poszliśmy szukać kwiatu paproci. Niektórzy goście do dziś wspominali, że zabłądzili w nocy w lesie i znalazłszy przystanek autobusowy rano, czekali na autobus, by wrócić do domu – śmieje się ludowy artysta. Na widowisko przyjechało około 500 osób, niektórzy na koniach, wozami, pieszo. Potem już organizowano spotkania w mniejszym gronie, często o charakterze zamkniętym.

Na początku XX wieku na potrzeby przeglądów teatralnych reżyser przeformułował scenariusz i stworzył „Baśń świętojańską", którą można wystawiać na deskach teatru.

Tegoroczne sobótki odbyły się w Wisznicach, Zalutyniu, Porosiukach, Białej Podlaskiej oraz Romanowie. Wokół płonących ognisk i przy dźwiękach ludowej muzyki zebrali się zarówno starsi, jak i młodsi, aby wspólnie kultywować dawne słowiańskie obyczaje. Nie zabrakło widowiskowego puszczania wianków na wodę, wspólnego śpiewu, skakania przez ognisko, wicia wianków, palenia ziół oraz poszukiwania legendarnego kwiatu paproci.

FOT. GCKiS W PISZCZACU

Tradycyjne zaplatanie wianków w Zalutyniu

FOT. JUSTYNA LESIUK-KLUJEWSKA

Nad Krzną, Zielawą i okolicznymi wodami rozbłysły ogniska, a na tafli pojawiły się wianki splecione z polnych ziół i kwiatów

Sobótki na Południowym Podlasiu to coś więcej niż widowisko – to opowieść o pamięci miejsca, dawnych obrzędach i potrzebie wspólnego przeżywania najkrótszej nocy w roku

FOT. JUSTYNA LESIUK-KLUJEWSKA

Skok w parze przez sobótkowe ognisko gwarantował miłość, a sam ogień miał chronić domostwa i ludzi przed złymi mocami

FOT. JUSTYNA LESIUK-KLUJEWSKA

Mieszkańcy Wisznic spotkali się nad wodą i przy ogniu, by celebrować noc, w której słowiańskie dziedzictwo wciąż przemawia własnym językiem

eprasa.pl 109d42f351

Przez kilkaset lat żyli obok innych, ale nie byli tacy sami. Mieli własne wsie, odrębne zwyczaje, obowiązki wojskowe i poczucie wyjątkowości. Bojarzy

Ani chłopi, ani szlachta. Wojow
Kim byli bojarzy międzyrzeccy?

KORZENIE I TERAŹNIEJSZOŚĆ Nie odrabiali pańszczyzny, ale nie należeli też do szlachty. Służyli z kuszą, gospodarowali na własnej ziemi i przez wieki pilnowali swojej odrębności. Bojarzy międzyrzeccy to jedna z najbardziej niezwykłych i najmniej znanych społeczności Podlasia.

ANNA CHODYKA

FOT. ARCHIWUM KAMILA JĘDRUCHNIEWICZA

Przedstawiciele wsi Przychody podczas konkursu w 1977 r., jednak ich stroje odbiegają nieco od bojarskich

Bojarzy międzyrzeccy to odrębna grupa etnograficzna. Byli to wojownicy z Mazowsza, którzy osiedlili się we wsiach wokół Międzyrzeca Podlaskiego. Z czasem zajęli się również uprawą roli. Mieli odrębne zwyczaje, śpiewy, stroje. Na południowym Podlasiu pojawili się po zawarciu unii polsko–litewskiej, dokładnie w latach czterdziestych XV wieku. O ich życiu opowiada Kamil Jędruchniewicz pisarz, nauczyciel historii i znawca tematu, wywodzący się z rodziny bojarskiej.

O nazwie bojarów międzyrzeckich należy mówić w kontekście ludności wolnej, zajmującej pozycję pomiędzy chłopami a szlachtą. W Rosji bojar oznaczał możnowładcę czy magnata, natomiast na terenach pogranicza Korony i Litwy określenie to odnosiło się do odrębnej grupy społecznej, posiadającej szczególny status i określone przywileje.

– Początków bojarów międzyrzeckich należy szukać w czasach unii polsko–litewskiej, która miała ogromne znaczenie dla tych terenów. Wcześniej obszar Podlasia był strefą pograniczną i sporną. Sama nazwa Podlasia wywodzi się albo od położenia „pod lasem", albo od określenia „Podlachy", oznaczającego tereny pograniczne. Przez całe średniowiecze ziemie te pozostawały obiektem rywalizacji różnych państw i ośrodków politycznych. Wpływy próbowały tu rozszerzać zarówno państwa ruskie, jak i Polska czy Litwa, jednak żadne z nich nie było w stanie trwale kontrolować tego obszaru – mówi znawca tematyki bojarów międzyrzeckich **Kamil Jędruchniewicz,** z zamiłowania pisarz a zawodowo nauczyciel w Zespole Szkół Ekonomicznych w Międzyrzecu Podlaskim.

Początek obecności

Dopiero unia polsko-litewska sprawiła, że tereny te znalazły się w centrum dużego organizmu państwowego, co umożliwiło ich spokojniejsze zagospodarowanie i kolonizację. – Wraz z lokacją Międzyrzeca na początku XV wieku zaczęły powstawać wsie bojarskie. Były one zasiedlane przede wszystkim przez ludność wolną przybywającą z Mazowsza. Powstanie tych miejscowości było ściśle związane z rozwojem Międzyrzeca, który od początku stanowił dla nich naturalne centrum życia gospodarczego i społecznego – przekazuje Kamil Jędruchniewicz.

– Za początek ich obecności na ziemiach międzyrzeckich można uznać okres po unii polsko-litewskiej, a konkretnie lata czterdzieste XV wieku. Zachował się dokument nadania ziemi Pościszowi z 1438 roku oraz kolejne nadania, między innymi z 1442 roku. Właśnie ten okres należy uznać za czas powstania wsi bojarskich i osiedlenia się bojarów na tych terenach – wskazuje.

Do wsi bojarskich zaliczano między innymi Przychody, Misie, Jelnicę, Strzakły, Rzeczycę czy Kożuszki. Łącznie było ich około piętnastu. Nie wszystkie przetrwały do współczesności, jednak dokumenty i późniejsze spory sądowe wskazują, że każda z nich otrzymywała podobne nadania ziemskie oraz funkcjonowała na zbliżonych zasadach.

– Wsie te były kolonizowane głównie przez ludność mazowiecką, choć pojawiały się również osoby innego pochodzenia i wyznania. W tamtych czasach wyznanie było bardzo silnie związane z postrzeganiem narodowości. Niektóre źródła wskazują na obecność ludności ruskiej w części tych miejscowości. Były to jednak raczej wyjątki. Ze względu na swój uprzywilejowany status bojarzy najczęściej zawierali małżeństwa we własnym środowisku. Łączenie się z mieszkańcami pobliskich wsi pańszczyźnianych było rzadkie, ponieważ różnice społeczne i majątkowe były wyraźne – wskazuje znawca tematu bojarów międzyrzeckich.

Wraz z nadaniem ziemi bojarzy otrzymywali również określone obowiązki. – Przykładem jest Pościsz, od którego imienia wywodzi się nazwa miejscowości Pościsze. Otrzymał on ziemię w zamian za obowiązek służby wojskowej u boku swojego pana. Źródła wspominają nawet o obowiązku stawiania się z kuszą. Prawdopodobnie podobne zobowiązania dotyczyły również innych bojarów międzyrzeckich – zauważa Kamil Jędruchniewicz.

Czym się zajmowali?

Oprócz służby wojskowej bojarzy międzyrzeccy wykonywali także różne powinności na rzecz dworu. Zajmowali się między innymi transportem zboża nad Wisłę oraz obowiązkami związanymi z hodowlą i obsługą koni. Konie pochodzące ze stajni Czartoryskich cieszyły się w okolicy dużą renomą, a bojarzy byli związani z ich utrzymaniem i wykorzystaniem.

Historyk zauważa, że status bojarów był elementem procesu kształtowania się stanów społecznych w Polsce.

– W średniowieczu granice między poszczególnymi grupami nie były jeszcze całkowicie sztywne. Możliwe było przechodzenie pomiędzy stanami, a rozwój sytuacji zależał często od pełnionych obowiązków i pozycji majątkowej. Gdyby bojarzy jeszcze silniej związali się ze służbą wojskową i inwestowali w uzbrojenie, ich pozycja mogła z czasem jeszcze bardziej zbliżyć się do stanu szlacheckiego – zaznacza Kamil Jędruchniewicz.

O ile bojarzy początkowo mogli podążyć drogą bardziej zbliżoną do stanu szlacheckiego poprzez inwestowanie w uzbrojenie

FOT. ARCHIWUM KAMILA JĘDRUCHNIEWICZA

Ks. Adolf Pleszczyński jako proboszcz cieszył się zaufaniem, więc mógł zebrać bogaty materiał etnograficzny dotyczący bojarów międzyrzeckich

Bojarzy Międzyrzeccy

Grupa etnokulturowa. Dobra międzyrzeckie od XV wieku były pańszczyźniane, zamieszkiwane przez Bojarów międzyrzeckich – drobną szlachtę, którą cechowała wolność osobista i prawo własności. Lokalny badacz, ks. Adolf Pleszczyński, definiuje, że „Bojarzy międzyrzeccy środkują pomiędzy drobną szlachtą a włościanami. Do szlachty należą oni pochodzeniem i prawem dziedzictwa ziemi, do włościan należą również pochodzeniem, gdyż większość nosi włościańskie nazwiska, ale bardziej poziomem wykształcenia, strojem, obyczajem i mową, wspólnymi z ludem mazowieckim". Podkreśla, że bojar na ziemiach ruskich był tożsamy ze szlachcicem, a wewnętrzna hierarchia rozpoczynała się od bojarów – radnych książęcych, aż po tych, którzy samodzielnie pracowali na nadanej sobie ziemi.

Aleksander Jabłonowski, podobnie jak Pleszczyński, definiuje bojarów jako stan pośredni pomiędzy szlachtą a chłopami, porównując ich do tzw. jednodworców rosyjskich – wolnych chłopów, których nie obowiązywała pańszczyzna i poddaństwo. Od 1557 roku, na skutek zarządzenia króla Zygmunta Augusta, tytuł bojara mógł być nadawany zasłużonym w boju osobom. Jabłonowski zaznacza, że był to tytuł dziedziczony z ojca na syna, a obowiązkiem bojara była gotowość do przewożenia przesyłek rządowych i listów.

W „Encyklopedyji Powszechnej" z 1860 roku znajdujemy wzmiankę, że klasa bojarska jest pozostałością po porządkach staro–ruskich, które przejęło Wielkie Księstwo Litewskie, rozwijając je dalej wedle własnego zamysłu. Bojarzy podlascy mieli nie różnić się niczym od bojarów litewskich, zgodnie z tą definicją dzielili się na bojarów pancernych, putnych oraz służków. W aktach urzędowych można znaleźć termin „bojar", odnoszący się do ziemianina.

Pochylając się nad charakterystyką poszczególnych grup bojarskich, można stwierdzić, iż Bojarom Międzyrzeckim najbliżej było do bojarów putnych. Stanowili oni ogniwo pośrednie pomiędzy ziemianami a kmieciami. Byli zobowiązani do służby wojennej, wolni od opłat, także od pańszczyzny.

Wioski wymieniane jako bojarskie: Jelnica, Kożuszki, Krzymoszyce, Łuby, Łuniew, Misie, Pościsze, Przychody, Rogoźnica, Strzakły, Wygnanka i Zaścianki.

eprasa.pl 109d42f351

międzyrzeccy – dziś niemal zapomniana grupa z pogranicza Podlasia

nicy, którzy zostali rolnikami.

FOT. ARCHIWUM KAMILA JĘDRUCHNIEWICZA

Międzyrzecki rynek na pocztówce, w tle kościół unicki pw. św. Mikołaja. Dzisiaj św. Józefa

FOT. ARCHIWUM KAMILA JĘDRUCHNIEWICZA

Dawna pocztówka przedstawiająca rynek w Międzyrzecu Podlaskim

i rozwijanie funkcji wojskowych, o tyle z czasem coraz silniej związali się z ziemią i rolnictwem.

– Kiedy wojsko zaczęło się profesjonalizować i wymagało coraz większych nakładów na wyposażenie, znaczenie bojarów jako grupy zobowiązanej do służby zbrojnej stopniowo malało. Jeszcze przez długi czas wykonywali różne powinności wobec dworu, jednak ich pozycja zaczęła się zmieniać – mówi Kamil Jędruchniewicz.

Od początku XV wieku aż do końca XVIII stulecia bojarzy międzyrzeccy zachowywali odrębny status. – Przełomowym momentem okazał się proces sądowy rozpoczęty około 1782 roku pomiędzy bojarami a księciem Adamem Czartoryskim. Czartoryski przeprowadzał reformy w swoich dobrach, mające zwiększyć ich dochodowość. Okazało się wówczas, że wsie bojarskie użytkowały większy obszar ziemi, niż wynikało to z dawnych dokumentów. Spór dotyczył właśnie tych dodatkowo zajmowanych gruntów. Bojarzy nie chcieli z nich rezygnować, a sam proces w znacznym stopniu osłabił ich ekonomicznie. W tym samym czasie ich dawne funkcje przestawały być potrzebne, przez co coraz bardziej zrównywano ich status z ludnością pańszczyźnianą – tłumaczy Kamil Jędruchniewicz.

Dodaje, że okres rozbiorów był dla bojarów czasem dodatkowych trudności. Oprócz zmian politycznych zostali dotknięci także problemami gospodarczymi wynikającymi ze sporów z właścicielami dóbr.

Początek sporu z Czartoryskim

– Początek ich gospodarczego upadku wiąże się natomiast z procesem rozpoczętym około 1782 roku. Sprawy sądowe ciągnęły się jeszcze przez wiele lat, również na początku XIX wieku. Dodatkowym problemem była kwestia propinacji, czyli prawa do produkcji i sprzedaży alkoholu. Było to jedno z najważniejszych źródeł dochodu właścicieli ziemskich. Bojarzy uważali, że posiadają takie uprawnienia na swoich terenach, jednak Czartoryscy ich nie uznali. Spór o te prawa również zakończył się dla bojarów niekorzystnie i stanowił kolejne uderzenie w ich sytuację ekonomiczną – przekazuje Kamil Jędruchniewicz.

Bardzo interesującą kwestią są zwyczaje bojarów. Różniły się one nawet od zwyczajów mieszkańców sąsiednich miejscowości. Wynikało to z odmiennego pochodzenia ludności. Na tych terenach wcześniej osiedlała się ludność ruska, wyznająca prawosławie, natomiast bojarzy przybyli głównie z Mazowsza i przynieśli ze sobą własne tradycje, obrzędy oraz zwyczaje. Ponieważ najczęściej zawierali małżeństwa we własnym środowisku, ich kultura zachowywała odrębność przez długi czas.

Szczególnie widoczne było to podczas uroczystości rodzinnych, między innymi wesel.

– Nawet miejscowości położone bardzo blisko siebie mogły funkcjonować w odmiennych tradycjach. Z czasem jednak wsie pochodzenia ruskiego zaczęły przejmować część wzorców kulturowych charakterystycznych dla bojarów. Sprzyjała temu unia kościelna i rozwój Kościoła unickiego. To społeczności ruskie częściej przejmowały elementy kultury bojarów niż odwrotnie. Zachowywały wprawdzie własne pieśni i część dawnych zwyczajów, ale coraz mocniej zbliżały się do kultury katolickiej – mówi Kamil Jędruchniewicz.

Bojarzy byli przede wszystkim rzymskimi katolikami. – W tamtym okresie wyznanie było bardzo silnie związane z postrzeganiem narodowości. Katolików uznawano za Polaków, natomiast prawosławnych za Rusinów lub Rosjan. W XIX wieku, kiedy badacze zaczęli interesować się etnografią i pytać mieszkańców wsi o narodowość, często słyszeli odpowiedź: „jestem tutejszy". Mogło to wynikać zarówno z ostrożności wobec obcych osób, jak i z faktu, że mieszkańcy bardziej utożsamiali się z własną ziemią i lokalną wspólnotą niż z abstrakcyjnie pojmowanym państwem – wyjaśnia Kamil Jędruchniewicz.

Wierzenia i zwyczaje

Podkreśla, że mówiąc o weselu czy pogrzebie bojarskim, warto pamiętać, że były to jedne z najważniejszych wydarzeń w życiu społeczności. – Po napisaniu monografii „Przychody. Wieś, ludzie i miejsce" powstała również powieść „Sygon", łącząca wątki historyczne z elementami fantastycznymi. Pojawia się w niej między innymi motyw strzygi, czyli istoty wywodzącej się ze słowiańskich wierzeń ludowych, a także opisy pogrzebu i wesela nawiązujące do dawnych tradycji bojarskich – zachęca do lektury Kamil Jędruchniewicz.

W XIX wieku badacze kultury ludowej szczególną uwagę poświęcali właśnie takim wydarzeniom jak wesela i pogrzeby.

– Życie mieszkańców wsi wyznaczał rytm prac rolnych, zmieniających się pór roku oraz świąt i uroczystości rodzinnych. To właśnie wokół tych najważniejszych momentów skupiały się obrzędy, pieśni, przyśpiewki i zwyczaje. Życie bojarów było również mocno związane z wierzeniami ludowymi, przesądami i różnego rodzaju zabobonami. Powszechne było przekonanie, że niedopełnienie określonych obrzędów podczas ważnych wydarzeń może sprowadzić nieszczęście. Dlatego przywiązywano dużą wagę do przestrzegania tradycyjnych rytuałów – mówi Kamil Jędruchniewicz.

Wśród ludowych wierzeń szczególne miejsce zajmowała strzyga. – Wierzono między innymi, że dziecko urodzone z zębami może w przyszłości stać się strzygą. Tego rodzaju wierzenia występowały na terenie całej Polski, choć w różnych regionach przyjmowały odmienne formy. Jeśli przez całe życie dana osoba była podejrzewana o możliwość przemiany w strzygę, po śmierci stosowano specjalne praktyki mające uniemożliwić jej powrót. Mogło to być odcięcie głowy lub pochowanie zmarłego twarzą do ziemi – opowiada Kamil Jędruchniewicz.

Wiele zwyczajów i wierzeń obecnych wśród bojarów międzyrzeckich miało swoje korzenie na Mazowszu. Mimo że osadnicy przybyli na te tereny kilkaset lat wcześniej, jeszcze w XIX wieku badacze dostrzegali wyraźne podobieństwa między kulturą bojarów a kulturą mazowiecką. Dotyczyło to zarówno pieśni ludowych, jak i przyśpiewek weselnych, które zachowały się przez pokolenia.

Co pozostało do dziś?

– Do współczesnych czasów pozostało niewiele

FOT. ARCHIWUM KAMILA JĘDRUCHNIEWICZA

Do Przychód przybył obraz Matki Bożej Częstochowskiej, prawdopodobnie w 1966 r. Powitała go dawna ludność bojarska

FOT. ARCHIWUM KAMILA JĘDRUCHNIEWICZA

Na fotografii widoczni są muzycy z okolic Międzyrzeca w podróży na wesele

eprasa.pl 109d42f351

bezpośrednich śladów kultury bojarskiej, jednak pewne elementy można jeszcze odnaleźć w miejscowej gwarze. Charakterystyczne było między innymi mazurzenie oraz specyficzna wymowa niektórych słów. Można było usłyszeć formy takie jak „szmalec" zamiast „smalec" czy dodawanie głoski „j" na początku wyrazów rozpoczynających się od samogłoski, na przykład „Jadamowicz" zamiast „Adamowicz". Takie cechy gwary były jeszcze obecne w mowie starszego pokolenia – wskazuje Kamil Jędruchniewicz.

Proces zanikania odrębnej kultury bojarskiej rozpoczął się już na przełomie XIX i XX wieku. Zwracał na to uwagę również Adolf Pleszczyński, opisując tradycyjne stroje bojarskie i zauważając, że mieszkańcy coraz częściej rezygnują z nich na rzecz ubioru miejskiego. Kolejne zmiany przyniósł XX wiek, a szczególnie II wojna światowa, która całkowicie odmieniła strukturę społeczną regionu.

– Przed wojną Międzyrzec był miastem zdominowanym przez ludność żydowską. Funkcjonował tu kościół katolicki, cerkwie unickie i liczna społeczność żydowska. W praktyce główną grupę wiernych kościoła katolickiego stanowili bojarzy oraz mieszkańcy okolicznych wsi. Po wojnie społeczność żydowska przestała istnieć, a do miasta zaczęła napływać ludność z okolicznych miejscowości. Jednocześnie mieszkańcy dawnych wsi unickich, gdy tylko uzyskali możliwość swobodnego wyboru wyznania, w dużej części przeszli na katolicyzm. W rezultacie społeczeństwo regionu zaczęło stawać się coraz bardziej jednolite pod względem kulturowym i religijnym – opisuje Kamil Jędruchniewicz.

Dodatkowo postępująca kultura masowa przyspieszała zanik dawnych tradycji. – Jeszcze w latach sześćdziesiątych XX wieku organizowano konkursy prezentujące lokalne dziedzictwo. Mieszkańcy pokazywali dawne narzędzia rolnicze, sprzęty gospodarskie oraz zakładali stroje ludowe. Jednak nawet te stroje coraz częściej odbiegały od dawnych opisów pozostawionych przez Pleszczyńskiego i zaczynały przypominać bardziej znane stroje krakowskie niż autentyczne ubiory bojarskie. W ten sposób wiele oryginalnych elementów kultury bojarów międzyrzeckich stopniowo zanikało, pozostawiając jedynie pojedyncze ślady w pamięci mieszkańców, gwarze i lokalnych przekazach – mówi Kamil Jędruchniewicz.

FOT. ARCHIWUM KAMILA JĘDRUCHNIEWICZA

Zdjęcie zostało wykonane w dawnej wsi bojarskiej - w Rzeczycy, na fotografii widać kobiety w czasie kopania ziemniaków, tuż po II wojnie światowej

Jak wyglądały dawne stroje?

Opis dawnych strojów bojarskich zachował się bardzo szczegółowo w opracowaniu Adolfa Pleszczyńskiego. "Męski strój bojarów tworzyła kapota z szarego, domowego sukna, sięgająca nieco za kolana. Miała podniesiony, składany kołnierz z drobnym fałdowaniem z tyłu i była zapinana na haftki. Przód zdobiły szamerowania zwane żabami, wykonane z naszywanych sinych, niebieskich tasiemek wełnianych. Tymi samymi tasiemkami obszywano brzegi i szwy kapoty, dodatkowo obwiedzione sinymi sznureczkami. Odkryte klapy ukazywały granatową sukienną kamizelę, spod której widoczny był biały kołnierz koszuli, spięty kolorową spinką. Na szyi nie noszono żadnych wiązań.

Uzupełnieniem stroju był szeroki skórzany pas z prostą mosiężną klamrą oraz siwa barania czapka z granatowym wierzchem lub granatowa rogatówka obszyta barankiem. Sukienne spodnie nazywano sukniakami, a wykonane z płótna – parciankami. Nogawki zawsze chowano w cholewach butów. Kapeluszy filcowych nie używano. Na lato pleciono kapelusze z młodej żytniej słomy o szerokim rondzie. Zimą pod kapotę zakładano kożuszek z owczej skóry, a podczas podróży noszono obszerną burkę z szarego sukna z kapturem".

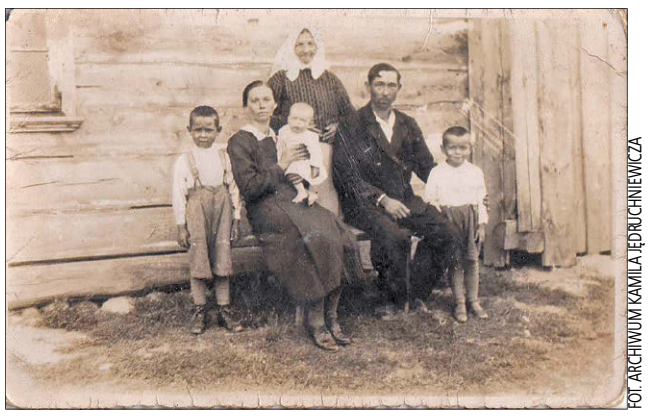
FOT. ARCHIWUM KAMILA JĘDRUCHNIEWICZA

Jan Adamowicz z rodziną. Zdjęcie wykonano w dwudziestoleciu międzywojennym w Przychodach. Jan Adamowicz był ochotnikiem podczas wojny polsko-bolszewickiej, miał korzenie bojarskie

Ks. Adolf Pleszczyński opisuje też strój damski: "Kobiety nosiły granatowe sukienne kapotki. Były one dopasowane do sylwetki, mocno fałdowane z tyłu, zapinane na haftki i ozdobione mosiężnymi guzikami oraz sinymi tasiemkami. W zimie spod kapotki wystawał szeroki kołnierz z siwego baranka, którym obszywano również mankiety. Starsze kobiety udając się do kościoła zakładały kilinki – szale tkane w białe i niebieskie pasy, noszone przez plecy i spięte na piersiach. Do stroju należała także książeczka do nabożeństwa zawinięta w białą chusteczkę. Latem kobiety nosiły gorsety z czarnej lub kolorowej tkaniny wełnianej, zapinane na haftki. Na plecy zarzucały długi, fałdzisty fartuch wiązany pod brodą, a na przodzie krótszy zapaśnik. Oba wykonywano najczęściej w białe, niebieskie i czerwone pasy. Koszule miały szerokie kołnierze ozdobione ząbkami. Szyję zdobiły pojedyncze sznury paciorków, bursztynów lub korali. Włosy były gładko zaczesane i splecione w drobne warkocze. Dziewczęta miejskie chodziły do kościoła z odkrytą głową, ozdabiając włosy kwiatami, natomiast wiejskie nosiły niewielkie chustki wiązane pod szyją. Mężatki uważały za obowiązek noszenie czepka przykrytego kolorową chustką".

FOT. ARCHIWUM KAMILA JĘDRUCHNIEWICZA

Kościół św. Mikołaja na starej pocztówce. Przed kościołem rozlewiska Krzny. Może to właśnie w tych wodach kobiety z pobliskich wsi obmywały i nakładały buty, przed pójściem do kościoła

Ważne pochodzenie

– Zainteresowanie bojarami międzyrzeckimi wynika z mojego pochodzenia ze wsi bojarskiej. Punktem wyjścia była praca magisterska poświęcona rodzinnej miejscowości, która później rozwinąłem w monografię „Przychody. Wieś, ludzie i miejsce". W trakcie badań pojawiło się coraz większe zainteresowanie historią bojarów oraz ludową demonologią – podkreśla Kamil Jędruchniewicz.

Dodaje, że szczególnie interesujące okazały się wierzenia i sposoby wyjaśniania świata przez dawnych mieszkańców wsi.

– Demonologia ludowa nie była jedynie zbiorem opowieści o strachach czy potworach, ale próbą tłumaczenia zjawisk, których nie potrafiono wyjaśnić w inny sposób. W warunkach niepewności i licznych zagrożeń pojawiały się zabobony, wierzenia oraz praktyki mające chronić ludzi przed nieszczęściem. Takie przekonania występowały u wszystkich grup etnograficznych, również wśród bojarów – mówi Kamil Jędruchniewicz.

Efektem tych zainteresowań była powieść „Sygon", nawiązująca do gwary bojarskiej i dawnych wierzeń. – Znalazły się w niej elementy tradycyjnego wesela, pogrzebu, pieśni oraz lokalnej demonologii. Kolejnym krokiem było wznowienie książki „Bojarzy międzyrzeccy" Adolfa Pleszczyńskiego. Do wydania dołączony został autorski wstęp, mający przybliżyć współczesnym czytelnikom znaczenie tej publikacji i historię bojarów międzyrzeckich – przekazuje Kamil Jędruchniewicz.

Podkreśla, że książka Adolfa Pleszczyńskiego jest niezwykle ważna przede wszystkim dlatego, że gdyby nie ona, wiedza o bojarach międzyrzeckich byłaby dziś bardzo ograniczona.

– Pleszczyński miał znacznie łatwiejszy dostęp do informacji niż późniejsi badacze. W XIX wieku etnograf przychodzący do wsi był traktowany jako osoba obca. Społeczności wiejskie były zamknięte i niechętnie opowiadały o sobie czy swoich zwyczajach. Stąd też pojawiały się odpowiedzi typu „tutejszy", które mogły być zarówno wyrazem ostrożności, jak i specyficznego poczucia tożsamości. Pleszczyński przychodził do mieszkańców jako proboszcz, a więc osoba ciesząca się ogromnym autorytetem. Był również człowiekiem wykraczającym poza realia swoich czasów. Pozostawił po sobie wiele publikacji, tłumaczył z języka francuskiego, pisał książki i artykuły prasowe. Znany był także z pomocy unitom. Można postawić tezę, że jego działalność miała charakter nie tylko naukowy, ale również patriotyczny i społeczny. Książka o bojarach była próbą pokazania lokalnej historii i tożsamości w okresie nasilonych działań rusyfikacyjnych – wskazuje Kamil Jędruchniewicz.

Pleszczyński planował wydać „Bojarów międzyrzeckich" wraz z drugim opracowaniem poświęconym historii Międzyrzeca Podlaskiego. Wykorzystując dokumenty kościelne, opisywał kolejnych właścicieli miasta, proboszczów oraz dzieje okolicznych miejscowości, w tym wsi rusińskich. Tworzył w ten sposób szeroki obraz historii regionu. W tamtym czasie pisanie o przeszłości tych ziem oznaczało również przypominanie, że były one częścią dawnej Rzeczypospolitej.

– Można przypuszczać, że prace nad książką trwały wiele lat. Do Międzyrzeca przybył w 1876 roku, natomiast pierwsze wydanie „Bojarów międzyrzeckich" ukazało się w 1892 roku. Dysponował bogatym materiałem źródłowym, między innymi księgami parafialnymi przechowywanymi na plebanii – informuje Kamil Jędruchniewicz.

Pierwotnie całość miała obejmować zarówno „Bojarów międzyrzeckich", jak i część historyczną poświęconą Międzyrzecowi.

– Cenzura rosyjska nie dopuściła jednak do wydania pełnego opracowania. Ukazała się jedynie część dotycząca bojarów, natomiast druga część mogła zostać opublikowana dopiero po 1912 roku, kiedy zmieniła się sytuacja polityczna i osłabły wcześniejsze ograniczenia – wyjaśnia Kamil Jędruchniewicz.

– Obecnie nie planuję kolejnych publikacji poświęconych bojarom, choć temat nadal pozostaje interesujący. Tworzę nowa powieść, niezwiązaną już z historią regionu. Ewentualny powrót do tematyki bojarów mógłby nastąpić w przypadku odnalezienia nowych źródeł lub dokumentów. Jest to jednak temat niszowy i wymagający bardzo dużego nakładu pracy badawczej – dodaje na koniec Kamil Jędruchniewicz.

Kamil Jędruchniewicz

Nauczyciel historii i informatyki w Zespole Szkół Ekonomicznych w Międzyrzecu Podlaskim. Wydał powieść "Sygon", monografię „Przychody. Wieś, ludzie i miejsce", a także wznowił publikację "Bojarzy Międzyrzeccy" autorstwa ks. Adolfa Pleszczyńskiego, którą opatrzył swoim wstępem.

FOT. ACHODYKA

eprasa.pl 109d42f351

Ksiądz opisał miłosne czary. Tak kochali bojarzy spod Międzyrzeca

Miłość, uroki i szeptuchy. Sekretny świat bojarów

FOT. ANNA CHODYKA

– U księdza Pleszczyńskiego można znaleźć także opisy praktyk związanych z magią miłosną. Jedna z nich polegała na wrzuceniu nietoperza do mrowiska – mówi Kamil Jędruchniewicz

GMINA MIĘDZYRZEC PODLASKI Jak zdobywano serce wybranki, czego obawiano się po narodzinach dziecka i dlaczego choroby leczono zaklęciami? O dawnych wierzeniach, weselnych rytuałach, ludowej medycynie i praktykach miłosnej magii wśród bojarów międzyrzeckich opowiada historyk Kamil Jędruchniewicz. To opowieść o świecie, w którym codzienność przenikała się z tym, co niewidzialne.

Jak zaczęła się Pana przygoda z bojarami międzyrzeckimi?

Zaczęło się od pracy magisterskiej. Pisałem monografię miejscowości, z której pochodzę, czyli Przychodów. Podczas badań natrafiłem na książkę Adolfa Pleszczyńskiego poświęconą bojarom międzyrzeckim. Temat zaczął mnie coraz bardziej interesować, tym bardziej, że pewne elementy opisywane przez ks. Pleszczyńskiego pozwoliły mi lepiej zrozumieć rzeczy, z którymi stykałem się od urodzenia. To sprawiło, że temat stał się dla mnie bardzo osobisty.

Wydał Pan monografię. Pod jakim tytułem i co jeszcze udało się Panu zrobić w tym temacie?

Książka nosi tytuł „Przychody. Wieś, ludzie i miejsce". Było to rozwinięcie pracy magisterskiej, wzbogacone o dodatkowy rozdział dotyczący najnowszych dziejów miejscowości. Później powstała powieść „Sygon". Akcja rozgrywa się pod koniec XIX wieku, w okresie przemian społecznych na wsi. Zniesienie pańszczyzny i kolejne reformy sprawiły, że chłopi zyskali większe możliwości i stawali się bardziej świadomi swojej sytuacji. Właśnie ten moment historyczny stał się tłem powieści.

W książce wykorzystałem wiele elementów kultury bojarskiej, między innymi demonologię ludową oraz ludową medycynę. Wydało mi się to interesujące, ponieważ dla współczesnego człowieka jest to świat bardzo odległy i trudny do zrozumienia. Powieść bywa odbierana jak horror, ale zawiera też wiele groteski. Nie jest to jednak groteska zamierzona, lecz wynikająca z samych dawnych wierzeń, zwyczajów i sposobów postrzegania świata. Dziś wiemy, że wiele chorób powodowały wirusy czy bakterie, natomiast dawniej tłumaczono je czarami, urokami i działaniem sił nadprzyrodzonych.

W jakim okresie dokładnie rozgrywa się akcja powieści?

Nie podaję konkretnej daty. Książka ma częściowo baśniowy charakter, ale można zauważyć, że chodzi o drugą połowę XIX wieku.

Czy Pana rodzinne korzenie miały wpływ na zainteresowanie bojarami?

Tak. Od strony ojca wszyscy moi przodkowie pochodzili z wsi bojarskich. Na podstawie ksiąg parafialnych udało mi się ustalić, że przez około sześć pokoleń rodzina mieszkała w Przychodach. Mama pochodzi natomiast z sąsiedniej miejscowości, która była wsią pańszczyźnianą. Dawniej pomiędzy takimi społecznościami nie dochodziło często do małżeństw, ponieważ traktowano je jako mezalians.

Wspominał Pan również o charakterystycznym mazurzeniu...

Mazurzenie było typowe dla ludności pochodzącej z Mazowsza, a właśnie stamtąd przybyli bojarzy. Ksiądz Pleszczyński opisywał charakterystyczne cechy tej gwary. Przykładem jest zamiana głosek, na przykład „smalec" wymawiano jako „szmalec". Inną cechą było dodawanie głoski „j" przed wyrazami rozpoczynającymi się od samogłoski. Zamiast „Adwent" mówiono „Jadwent", a zamiast „Adamowicz" – „Jadamowicz". Takie formy pamiętam jeszcze z wypowiedzi swojej babci.

Ksiądz Adolf Pleszczyński opisał wiele zwyczajów bojarskich. Które z nich są szczególnie interesujące?

Między innymi zwyczaje związane ze ślubami. Pleszczyński bardzo dokładnie je opisał, korzystając z relacji swoich parafian. Co ciekawe, pozostawił ich wypowiedzi w oryginalnej formie, zachowując gwarę i mazurzenie.

Cała uroczystość rozpoczynała się od wysłania swatów. Były to osoby cieszące się zaufaniem i szacunkiem wśród mieszkańców. Udawały się do rodziny panny młodej, gdzie omawiano kwestie majątkowe związane z przyszłym małżeństwem. W pewnym sensie miało to charakter negocjacji, ponieważ ustalano, jaki majątek wnosi każda ze stron.

Po osiągnięciu porozumienia rozpoczynano przygotowania do ślubu. Zarówno panna młoda, jak i kawaler tworzyli swoje grupy pomocników, czyli drużynę drużbów. Ich zadaniem było uczestniczenie w licznych obrzędach i uroczystościach przedślubnych.

Kiedy zbliżał się dzień ślubu, kawaler wraz ze swoją drużyną udawał się do domu panny młodej. Rodzina nie wpuszczała ich od razu do środka. Najpierw musieli wykonać odpowiednie przyśpiewki. Podobnie wyglądało targowanie się o wianek, któremu również towarzyszyły specjalne pieśni. Następnym etapem było błogosławieństwo.

A jak wyglądały dalsze etapy ceremonii?

Po błogosławieństwie następował kolejny ważny element obrzędu. Młodzi byli błogosławieni trzykrotnie. Wskazuje to na obecność rytuałów o charakterze symbolicznym i magicznym, które towarzyszyły momentom przejścia w życiu człowieka. Małżeństwo oznaczało rozpoczęcie nowego etapu, dlatego wszystkie czynności musiały zostać wykonane we właściwy sposób. Wierzono, że pominięcie któregoś z elementów lub niewłaściwe przeprowadzenie obrzędu mogło przynieść nieszczęście nowożeńcom.

Ksiądz Pleszczyński wspomina również o zwyczaju wykupywania przez pana młodego warkocza panny młodej przed jego obcięciem. Dawniej obcięcie warkocza było ważnym elementem przejścia dziewczyny do stanu małżeńskiego, choć już za czasów Pleszczyńskiego zwyczaj ten stopniowo zanikał.

Po wcześniejszych uroczystościach następował wyjazd do kościoła, a po powrocie rozpoczynało się wesele. Pleszczyński zauważał, że dawniej wesela były znacznie bardziej rozbudowane. W okresie, który opisywał, coraz częściej trwały już tylko jeden dzień. Wcześniej świętowano nawet przez trzy dni – pierwszy dzień wesela, następnie uroczystości u panny młodej i kolejne spotkanie u pana młodego.

Samo przejście pana młodego do domu panny młodej przyciągało nie tylko zaproszonych gości, ale również licznych mieszkańców okolicy. Dla wielu osób było to ważne wydarzenie i okazja do obserwowania obrzędów. Wesele rozpoczynało się od picia miodu i tańców. Następnego dnia odbywały się oczepiny w domu pana młodego. Po tygodniu młoda mężatka udawała się do kościoła, gdzie otrzymywała specjalne błogosławieństwo.

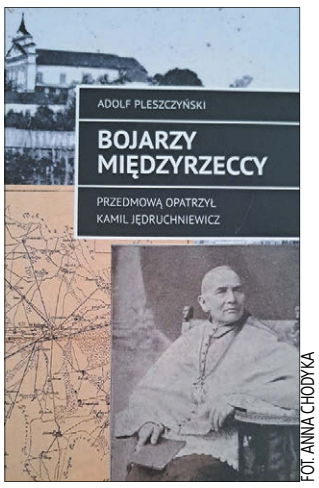

FOT. ANNA CHODYKA

Kamil Jędruchniewicz wznowił publikację autorstwa ks. Adolfa Pleszczyńskiego, który opisał zwyczaje bojarów międzyrzeckich

A czy z narodzinami dziecka również wiązały się szczególne wierzenia i zwyczaje?

Tak. Wierzono między innymi, że dziecko urodzone z zębami może zostać strzygą. Pleszczyński wspomina również o przekonaniu, że osoba posiadająca dwa serca mogła zostać uznana za strzygę. W innych regionach spotykano się z wierzeniem o dwóch duszach. Trudno dziś powiedzieć, w jaki sposób rozpoznawano takie cechy, jednak funkcjonowały one w ludowej wyobraźni.

Jeżeli chodzi o same narodziny, nie zachowało się wiele szczegółowych opisów odrębnych obrzędów, natomiast z tym okresem życia związanych było wiele wierzeń i praktyk ochronnych.

Jak wyglądała ludowa medycyna wśród bojarów?

Pleszczyński przytacza liczne przykłady magicznych formuł i zamówień stosowanych przy leczeniu chorób. Były one wypowiadane przez znachorki, nazywane czasem szeptuchami. Wierzono, że odpowiednio wypowiedziane zaklęcia mogą odgonić chorobę i przywrócić zdrowie.

W książce znajduje się kilka takich formuł, choć sam autor zauważał już pod koniec XIX wieku, że ich znaczenie stopniowo zanikało, a ludzie coraz częściej o nich zapominali.

Z perspektywy współczesnej można spojrzeć na te praktyki również inaczej. Niektórzy badacze zwracali uwagę, że osoby mieszkające całe życie w niewielkiej społeczności czuły się bezpiecznie w znanym sobie środowisku. Trafienie do szpitala, który był miejscem obcym i sterylnym, wywoływało lęk i dodatkowy stres. Znachorka była natomiast osobą znaną, obdarzoną autorytetem i głęboko wierzącą w skuteczność swoich metod. To mogło wpływać na psychikę chorego i mobilizować go do walki z chorobą.

Wśród mieszkańców wsi funkcjonowało również przekonanie, że skoro ktoś trafia do lekarza lub szpitala, oznacza to bardzo ciężki stan zdrowia. Z tego powodu chętniej korzystano z ludowych sposobów leczenia.

Pleszczyński zamieścił także obszerny wykaz roślin wykorzystywanych w medycynie ludowej. Każdej przypisywano określone właściwości lecznicze. Informacje te zostały wykorzystane przy tworzeniu jednej z bohaterek powieści „Sygon", która jest znachorką.

Wśród środków leczniczych pojawiają się również alkoholowe mikstury. Wódce przypisywano wiele właściwości zdrowotnych i stosowano ją w różnych połączeniach z innymi składnikami. Z dzisiejszej perspektywy część tych praktyk wydaje się bardzo osobliwa, co dodatkowo pokazuje, jak odmienny był świat dawnych mieszkańców wsi.

Jakie jeszcze wierzenia i praktyki funkcjonowały wśród bojarów międzyrzeckich?

Ponieważ mieszkańcy wsi nie mieli możliwości wyjaśniania wielu zjawisk w sposób naukowy, szukali innych odpowiedzi. Duchowość odgrywała bardzo dużą rolę. Wierzono, że większość chorób mogła być skutkiem uroku rzuconego przez drugą osobę albo działania złego wiatru. Uważano, że człowieka mogło „owiać", a choroba była konsekwencją działania sił niewidzialnych. Skoro przyczyna miała charakter magiczny, to również leczenie opierało się na metodach magicznych.

U księdza Pleszczyńskiego można znaleźć także opisy praktyk związanych z magią miłosną. Jedna z nich polegała na wrzuceniu nietoperza do mrowiska. Po kilku dniach, gdy mrówki oczyściły kości z mięsa, pozostawały dwie charakterystyczne kostki. Jedna przypominała grabie, druga widły. Za pomocą pierwszej można było, według wierzeń, przyciągnąć do siebie wybraną osobę, a za pomocą drugiej ją od siebie oddalić.

Interesujące jest to, że ksiądz Pleszczyński, mimo że był duchownym i teoretycznie powinien potępiać podobne praktyki, zdecydował się je dokładnie opisać. Można odnieść wrażenie, że zwyciężyła w nim ciekawość badacza, który uznał te wierzenia za ważny element kultury swoich parafian.

Jak wyglądały zwyczaje pogrzebowe?

Po śmierci człowieka do domu zmarłego przychodzili najbliżsi sąsiedzi i mieszkańcy okolicy, aby wspólnie się modlić. Przy domu ustawiano wieko trumny, co było znakiem dla całej społeczności, że ktoś odszedł.

Podczas wynoszenia trumny należało uderzyć nią o próg domu. Miało to znaczenie symboliczne i magiczne. Wierzono, że dzięki temu zmarły żegna się z domem i nie będzie później powracał jako błąkający się duch.

Towarzyszyły temu określone modlitwy i pieśni. Podczas wyprowadzania trumny przez wieś jedna z osób prowadziła konia za uzdę. Zmarły symbolicznie żegnał się nie tylko z rodziną, ale także z całą wspólnotą. Społeczność odgrywała w życiu bojarów bardzo ważną rolę. Wieś funkcjonowała jako gromada, czyli silnie związana grupa ludzi, występująca często wspólnie nawet w sprawach sądowych. Dlatego pożegnanie ze wspólnotą miało szczególne znaczenie.

Pieśni pogrzebowe poruszały temat przemijania. Powracał w nich motyw marności rzeczy doczesnych i nieuchronności śmierci. Zmarły symbolicznie żegnał się z rodziną, sąsiadami i całym swoim dotychczasowym życiem.

Po pogrzebie odbywała się stypa, na którą zapraszano wszystkich uczestników uroczystości. Osoba reprezentująca rodzinę prosiła zgromadzonych o wybaczenie wszelkich przewinień, jakie zmarły mógł popełnić za życia. Stypa miała więc również wymiar pojednania.

Dziękuję za rozmowę

Anna Chodyka

eprasa.pl 109d42f351

Festiwal „Dni Dwóch Tradycji" w Kostomłotach ocala unickie dziedzictwo

Między Wschodem a Zachodem. Ostatnia taka parafia na świecie

KOSTOMŁOTY W niewielkich Kostomłotach nad Bugiem zakończyła się kolejna edycja festiwalu „Dni Dwóch Tradycji". Wydarzenie organizowane przez ostatnią na świecie parafię neounicką, to nie tylko barwne święto kultury pogranicza, ale przede wszystkim żywa i bolesna lekcja historii o unitach podlaskich. Mała nadbużańska wspólnota dba pamięć o unickich męczennikach i jednoczy tysiące ludzkich serc.

JUSTYNA LESIUK-KLUJEWSKA

FOT. JUSTYNA LESIUK-KLUJEWSKA

Centralnym punktem odpustu jest Boska Liturgia Świętego Jana Chryzostoma. To arcybiskup Konstantynopola z IV wieku, uznawany za ojca tej formy celebracji eucharystycznej

Są miejsca, w których czas płynie zupełnie innym rytmem, gdzie tradycyjny śpiew ludowy nie jest jedynie sceniczną stylizacją, lecz naturalnie przeplata się z żarliwą modlitwą, a codzienność wciąż pozostaje pod silnym wpływem wielowiekowej historii. Miejsca, gdzie pątniczy szlak prowadzi przez zapierające dech w piersiach, dzikie nadbużańskie krajobrazy, a wieczorne spotkanie przy grillu staje się naturalną przestrzenią do budowania autentycznej wspólnoty. Taką enklawą, po raz kolejny, stały się Kostomłoty nad Bugiem. To tutaj, na styku kultur i wyznań, odbyła się kolejna edycja festiwalu „Dni Dwóch Tradycji".

Głębokie doświadczenie

Wydarzenie to, organizowane przez tutejszą parafię św. Męczennika Nikity, wymyka się prostym definicjom. Z jednej strony to barwne święto folkloru i lokalnej tożsamości, z drugiej – głębokie doświadczenie duchowe i historyczne. Kostomłocka parafia jest bowiem zjawiskiem unikalnym na skalę globalną. To jedyna w Europie i ostatnia na świecie aktywna parafia katolicka obrządku bizantyjsko-słowiańskiego, nazywana powszechnie neounicką. Festiwal, który odbył się na przełomie maja i czerwca, zgromadził nie tylko stałych mieszkańców regionu, ale też pielgrzymów, pasjonatów historii i gości z najdalszych zakątków Polski, pragnących dotknąć fenomenu podlaskiego pogranicza.

Tegoroczne obchody zainaugurował wyjątkowy koncert muzyki dawnej w wykonaniu zespołu Jerycho, który odbył się w Sanktuarium Miłosierdzia Bożego w Białej Podlaskiej. Był to wieczór głębokiego skupienia, w czasie którego członkowie wyśpiewywali utwory przez wielu już dawno zapomniane.

Sercem festiwalu pozostały jednak same Kostomłoty. Przez kilka dni wokół uroczystości Bożego Ciała miejscowość tętniła życiem religijnym i kulturalnym. W programie znalazł się m.in. przegląd zespołów śpiewaczych prezentujących tradycyjne pieśni z Lubelszczyzny, Podlasia i Mazowsza, a także twórcze i integracyjne warsztaty dla dzieci. – Od jakiegoś czasu postanowiliśmy, że ubogacimy nasz odpust, który przypada na 7 czerwca, właśnie takim festiwalem – tłumaczy ks. **Piotr Witkowicz**, proboszcz parafii w Kostomłotach. – Jest to „Festiwal Dwóch Tradycji", ponieważ Kostomłoty wydają się być takim miejscem, gdzie spotyka się Wschód z Zachodem – tradycje rzymskie oraz tradycje bizantyjskie i innych Kościołów wschodnich. Przyjeżdżają do nas posługiwać również subdiakon i poddiakon ormiańscy, więc to wszystko w tych Kostomłotach się ze sobą krzyżuje i stąd ta nazwa – dodaje.

FOT. JUSTYNA LESIUK-KLUJEWSKA

Na czerwcowy odpust przyjeżdżają pielgrzymi z całego świata

Jak w soczewce

Ksiądz Witkowicz zwraca uwagę na głębokie, teologiczne bogactwo wielokulturowego Kościoła, które w Kostomłotach objawia się w sposób namacalny poprzez piękno liturgii wschodniej, w tradycji rzymskokatolickiej. – Naszą liturgię nazywamy Boską Liturgią Świętego Jana Chryzostoma. To arcybiskup Konstantynopola z IV wieku, uznawany za ojca tej formy celebracji eucharystycznej. W Kościele mamy jednak wiele innych tradycji: ormiańską, koptyjską katolicką, maronicką, syromalabarską, jerozolimską czy etiopską. Gdyby użyć dzisiejszego, powszechnego języka, można by powiedzieć, że jest to taka „szata" – zewnętrzna forma, opakowanie, w które zapakowane są te same sakramenty i sakramentalia. Chcemy, żeby przez soczewkę, jaką są Kostomłoty, ludzie mogli spojrzeć ogólnie na Kościół katolicki, który nie jest przecież tylko tradycją łacińską –zaznacza ksiądz.

FOT. JUSTYNA LESIUK-KLUJEWSKA

– Jest to „Festiwal Dwóch Tradycji", ponieważ Kostomłoty wydają się być takim miejscem, gdzie spotyka się Wschód z Zachodem: tradycje rzymskie oraz tradycje bizantyjskie i innych Kościołów wschodnich – tłumaczy ks. Piotr Witkowicz

Choć Festiwal „Dni Dwóch Tradycji" przyciąga radosną atmosferą i otwartością, jego fundamentem jest pamięć o bolesnej, wręcz martyrologicznej przeszłości tutejszych ziem. Całe wydarzenie silnie rezonuje wokół losów unitów podlaskich – wiernych Kościoła greckokatolickiego, którzy w XIX wieku stali się ofiarami bezwzględnych prześladowań ze strony caratu rosyjskiego, dążącego do całkowitej likwidacji unii i przymusowego wcielenia tamtejszej ludności do struktur prawosławia.

Strzegą pamięci przodków

O bolesnych kartach tej historii przypomina Krystyna Romaniuk, parafianka parafii w Kostomłotach, która pielęgnuje pamięć o swoich przodkach. – Unia jako taka na terenie zaboru rosyjskiego została całkowicie zlikwidowana dekretem carskim w 1874 roku, choć praktycznie działo się to już wcześniej – a wszystko po to, by pozyskać unitów dla prawosławia, co spotkało się z ich oporem. – opowiada **Krystyna Romaniuk**. – W czasie wprowadzania dekretu carskiego zginęło około 98 osób pod 57 kościołami, gdzie strzelano do bezbronnych ludzi, broniących swoich świątyń.Najwięcej osób zginęło w Pratulinie i w Drelowie – po 13. Tyle tylko, że w Drelowie do dnia dzisiejszego nie odnaleziono ciał pomordowanych unitów. W związku z tym pamięć przetrwała głównie w Pratulinie, gdzie Wincenty Leoniuk i jego 12 towarzyszy zginęli w obronie swojej świątyni. Ciała zastrzelonych wrzucono do wspólnej jamy, a po odzyskaniu przez Polskę niepodległości ciała odkopano i zabezpieczono relikwie. To właśnie dlatego w 1996 r. Jan Paweł II wyniósł ich na ołtarze jako błogosławionych – stali się sztandarowymi przedstawicielami wszystkich unitów. Papież jak gdyby w ich trzynastce zawarł los całego Kościoła unickiego – opowiada.

Dla kostomłockiej wspólnoty unici pratulińscy mają szczególne znaczenie. W cerkwi św. Nikity przechowywane jest jako relikwia przedramię najmłodszego z męczenników pratulińskich, Aniceta Hryciuka, który ginąc za wiarę, miał zaledwie 19 lat. Poza tym centralnym punktem tegorocznego festiwalu była piesza pielgrzymka z Kostomłotów do Sanktuarium Unitów Podlaskich w Pratulinie, zwieńczona uroczystą Boską Liturgią, oraz przejmujący akatyst – starożytny hymn liturgiczny ku czci męczenników pratulińskich. – Czerwcowy opust w naszej parafii poświęcony męczennikom pratulińskim „przebił" rangą nasz główny odpust parafialny, który przypada we wrześniu i jest poświęcony patronowi, świętemu Nikicie – przyznaje Krystyna Romaniuk.

Cudowne ocalenie

Historia samej parafii w Kostomłotach i narodzin tzw. neounii (czyli nowej unii) to opowieść o nieprawdopodobnym ocaleniu. Gdy w 1918 r. Polska odzyskała niepodległość, powracający do Janowa Podlaskiego młody i energiczny biskup Henryk Przeździecki otrzymał od papieża pełnomocnictwa do odtworzenia struktur unickich dla potomków dawnych unitów. Pierwszą taką placówkę otwarto w 1924 r. w Albertynie. W krótkim czasie powstało aż 47 parafii neounickich, a w Dubnie utworzono seminarium duchowne. Ten prężny rozwój brutalnie przerwał wybuch II wojny światowej. – Nadszedł rok 1939 i utworzenie granicy na Bugu – wyjaśnia Krystyna Romaniuk. – Spowodowało to, że wszystkie parafie neounickie, które znalazły się po tamtej stronie rzeki, zostały zlikwidowane. Przecież tam była już Rosja – kraj ateistów, gdzie świątynie zamieniano w fabryki. Na naszym terenie zostało ok. 10 takich kościołów. Przetrwały one wojnę, ale po wojnie – wiadomo – nasza władza ludowa była wielką miłośniczką Moskwy. Za unitę nie można było się podawać, bo to przypominało o historii – o ludziach, którzy byli mordowani i paleni. Władze zamieniły więc te wszystkie kościoły na rzymskokatolickie. Pozostał jeden jedyny – Kostomłoty – opowiada parafianka.

FOT. JUSTYNA LESIUK-KLUJEWSKA

W Kostomłotach został wykonany akatyst – starożytny hymn liturgiczny ku czci męczenników pratulińskich

Jak to możliwe, że ta niewielka, drewniana świątynia przetrwała komunistyczne napory i nie została zmuszona do zmiany obrządku na łaciński? – Zawdzięczamy to głównie ówczesnemu proboszczowi w Kostomłotach,(ks. Aleksandrowi Przyłudzkiemu przyp. red.), który zrobił wszystko, żeby parafia nie przeszła na obrządek rzymskokatolicki – opowiada z dumą parafianka. – Nasza sprawa jakimś cudem trafiła do Rzymu. Tam figurowaliśmy jako parafia sui iuris (własnego prawa), a nasza sprawa pod kryptonimem "Sprawa kostomłocka" rozwinęliśmy się tak, że Watykan wziął nas pod swoje własne skrzydła. Po wojnie nie podlegaliśmy pod żadne struktury kościelne w Polsce – podlegaliśmy bezpośrednio pod Kongregację ds. Kościołów Wschodnich w Rzymie. Takim „przekaźnikiem" między Kostomłotami a Rzymem byli zawsze prymasi. Najpierw kardynał August Hlond, potem kardynał Stefan Wyszyński, który nas odwiedził i poświęcił dzwony, a później był kardynał Józef Glemp. Jak tylko zdrowie mu pozwalało, odwiedzał Kostomłoty. Dopiero w 2015 roku. Rzym formalnie przekazał opiekę nad nami Diecezji Siedleckiej – wyjaśnia Krystyna Romaniuk.

Odliczanie do wielkiego jubileuszu

Dziś parafia neounicka w Kostomłotach, choć terytorialnie i administracyjnie włączona w struktury Diecezji Siedleckiej pod zwierzchnictwem biskupa Kazimierza Gurdy, wciąż zachowuje swoją unikalną tożsamość. Mimo że liczy zaledwie kilkudziesięciu wiernych, jej głos niesie się daleko poza granice Podlasia. Festiwal Dni Dwóch Tradycji udowodnił, że pamięć o unickich męczennikach nie jest tu skansenem ani martwą martyrologią, lecz żywą tkanką, która integruje kolejne pokolenia.

Przed kostomłocką wspólnotą stoi teraz wyjątkowe, dziejowe wyzwanie. – W przyszłym roku czeka nas swego rodzaju apogeum, wynikające z bardzo ważnej dla nas rocznicy – zapowiada proboszcz, ks. Piotr Witkowicz. – Rok 1627 uznajemy za datę powstania tej parafii, więc w przyszłym roku upłynie równo 400 lat od jej erygowania. Ponadto w 1927 roku nastąpiło odrodzenie parafii. Dlatego w przyszłym roku chcemy uroczyście uczcić obie te daty – mówi ks. Witkowicz.

Galeria zdjęć z odpustu znajduje się na stronie www.slowopodlasia.pl.

eprasa.pl 109d42f351

Rotary Club Biała Podlaska zaprasza do udziału

Przed nami wyścig kaczek

BIAŁA PODLASKA Mieszkańcy Białej Podlaskiej i okolic będą mogli wziąć udział w IX Rotariańskim Wyścigu Kaczek, który połączy dobrą zabawę z pomocą potrzebującemu dziecku. Wydarzenie organizowane przez Rotary Club Biała Podlaska będzie okazją do rodzinnego spotkania, udziału w pikniku oraz wsparcia 7-letniej Zosi Szmydkiej chorującej na SMA 1.

ANNA CHODYKA

FOT. JOANNA DANIELEWICZ

Wyścig odbędzie się 28 czerwca, o godz. 11.00 nad rzeką Krzną, w pobliżu bazarku przy Al. 1000-lecia w Białej Podlaskiej. Akcja prowadzona jest pod hasłem „Daj serce, moc jest w Tobie". Organizatorzy zbierają datki, a uczestnicy otrzymują kaczki biorące udział w wyścigu. Dochód zostanie przeznaczony na wsparcie leczenia i funkcjonowania Zosi.

Jak co roku na uczestników czekać będą liczne nagrody. Organizatorzy zapraszają całe rodziny do wspólnej zabawy oraz zachęcają bialskie firmy do fundowania nagród dla uczestników wyścigu.

Kaczki można otrzymać w punktach dystrybucji znajdujących się w Hotelu Skala przy ul. Artyleryjskiej 1, w Centrum Handlowym SAS na stoisku Domdekor przy ul. Sidorskiej 2 (I piętro), w Podlaskim Centrum Kultury Prawosławnej przy ul. Żytniej 14 oraz w sklepie Bricomarché w Centrum Handlowym Karuzela przy ul. Sportowej 6.

Organizatorem wydarzenia jest Rotary Club Biała Podlaska – Dystrykt 2231. Szczegółowe informacje oraz zasady wyścigu dostępne są na profilu Rotary Club Biała Podlaska na Facebooku.

Wakacje otworzy Festiwal Sękaczy

GMINA ŁOMAZY Dni Łomaz oraz XII Bialski Festiwal Sękaczy po raz kolejny połączą lokalne tradycje, muzykę i kulinarne atrakcje. W programie wydarzenia znajdują się występy artystyczne, konkurs na najpiękniejszy i najsmaczniejszy sękacz, koncerty oraz pokaz wypieku regionalnego przysmaku na żywo.

FOT. MONIKA LEWCZUK/FACEBOOK

Gwiazdą wieczoru będzie Monika Lewczuk, która wystąpi o godzinie 21.00

Wydarzenie odbędzie się 28 czerwca parku przy Placu Jagiellońskim w Łomazach. Uroczyste rozpoczęcie Dni Łomaz oraz XII Bialskiego Festiwalu Sękaczy zaplanowano na godzinę 14.00. Następnie wystąpi Orkiestra Dęta OSP w Łomazach, a uczestników powitają starosta bialski oraz wójt gminy Łomazy. Na scenie zaprezentują się artyści i zespoły ludowe z gminy Łomazy oraz powiatu bialskiego.

O godzinie 17.15 odbędzie się ogłoszenie wyników i wręczenie nagród w konkursie „Najpiękniejszy i najsmaczniejszy sękacz". Część koncertową rozpoczną występy zespołów Lider, 4Ever oraz Tentative. Gwiazdą wieczoru będzie Monika Lewczuk, która wystąpi o godzinie 21.00. Na zakończenie wydarzenia zaplanowano potańcówkę z DJ-em.

Przez cały dzień dostępne będą dodatkowe atrakcje, w tym wypiek sękacza na żywo, degustacja sękaczy, strefa zabaw dla dzieci, stoiska z rękodziełem oraz stoiska gastronomiczne.

Organizatorami wydarzenia są Powiat Bialski oraz gmina Łomazy. (ach)

Zbliża się piknik transportowy

GMINA BIAŁA PODLASKA Pasjonaci transportu, motoryzacji i branży przewozowej spotkają się podczas pikniku transportowego „Jak za dawnych lat". Wydarzenie będzie okazją do integracji środowiska, wymiany doświadczeń, udziału w szkoleniach branżowych oraz wspólnego spędzenia czasu w klimacie dawnych lat.

Piknik odbędzie się pod hasłem „Tradycja łączy. Pasja napędza. Razem tworzymy przyszłość transportu", 10 lipca w Roskoszy. Rozpoczęcie zaplanowano na godzinę 15.00. Wstęp dla osób dorosłych kosztuje 50 zł, natomiast dzieci wejdą bezpłatni

Wydarzenie rozpocznie się powitaniem uczestników, partnerów i sponsorów oraz przedstawieniem planu pikniku. Następnie odbędą się animacje, atrakcje i konkursy dla uczestników, w tym gry i zabawy prowadzone przez animatorów, konkursy tematyczne i motoryzacyjne, atrakcje dla dzieci i dorosłych oraz działania integracyjne. Przez cały czas trwania wydarzenia dostępna będzie strefa partnerów i sponsorów, gdzie będzie można spotkać się z przedstawicielami firm, poznać ich ofertę oraz porozmawiać o możliwościach współpracy.

W programie znalazło się również szkolenie branżowe poświęcone ubezpieczeniom w transporcie i praktycznym aspektom bezpieczeństwa. Uczestnicy będą mogli zapoznać się z rolą ubezpieczeń w branży transportowej, odpowiedzialnością przewoźnika i kierowcy, najczęstszymi błędami oraz sposobami ograniczania ryzyka, a także skorzystać z konsultacji i zadawania pytań ekspertom. Kolejnym punktem będą rozmowy branżowe i networking obejmujące spotkania z partnerami wydarzenia, możliwość konsultacji i wymiany doświadczeń oraz odwiedzanie stoisk sponsorów i firm partnerskich.

Od godziny 18.00 zaplanowano część grillową i integracyjną z wspólnym grillem dla uczestników, muzyką i swobodną atmosferą sprzyjającą nawiązywaniu kontaktów. Wieczorem rozpocznie się zabawa taneczna z muzyką, wspólną integracją uczestników oraz zabawą do późnych godzin wieczornych. Oficjalne zakończenie wydarzenia przewidziano na godzinę 22.00.

(ach)

Zapisz się na rajd

FOT. GRUPA ARCHE

Zapisy prowadzone są za pośrednictwem formularza internetowego

JANÓW PODLASKI Wyrusz na trasę prowadzącą przez malownicze tereny nadbużańskie. Przed uczestnikami blisko 58 kilometrów jazdy, oraz wspólna integracja przy ognisku.

XIV Rajd Rowerowy Szlakiem Nadbużańskich Dworów i Pensjonatów odbędzie się 4 lipca. Miejscem startu i mety będzie Zamek Janów Podlaski. Rejestracja uczestników potrwa od godz. 8.30 do 10.00. Start przez historyczną bramę Zamku Janów Podlaski nastąpi o godz. 10.30. Na uczestników czekać będzie poczęstunek przy wiacie grillowej, a o godz. 15.00 odbędzie się wspólne ognisko nad stawem.

Trasa rajdu poprowadzi przez Dwór Zaścianek w Borsukach, Dwór Zabuże, przeprawę promową w Zabużu, Mielnik i Topolinę, po czym uczestnicy wrócą do Zamku Janów Podlaski. Do 30 czerwca koszt uczestnictwa wynosi 70 zł od osoby, a dla grup 60 zł od osoby. W dniu rajdu opłata będzie wynosiła 100 zł od osoby i będzie przyjmowana wyłącznie gotówką na miejscu. Dzieci do 7. roku życia uczestniczą bezpłatnie, natomiast dzieci w wieku od 8 do 17 lat płacą 50 procent ceny. Zapisy prowadzone są za pośrednictwem formularza internetowego. Strona Rajdu https://stowarzyszenie.arche.pl/Podstrony/Rajd-rowerowy,96.

Każdy uczestnik otrzyma pakiet startowy zawierający pamiątkowy gadżet, wodę oraz kartkę z numerami alarmowymi. Organizatorzy zapewniają również świeże owoce, dodatkową wodę oraz posiłki w punktach na trasie i na mecie rajdu w Zamku Janów Podlaski. Patronat honorowy nad wydarzeniem obejmują burmistrz Janowa Podlaskiego Karol Michałowski oraz Czesław Lang. (ach)

Społem zaprasza na festyn

BIAŁA PODLASKA Festyn Spółdzielczy organizowany przez PSS Społem w Białej Podlaskiej będzie okazją do wspólnego świętowania Międzynarodowego Dnia Spółdzielczości. Na uczestników czekać będą degustacje, występy artystyczne, stoiska handlowe oraz liczne atrakcje przygotowane dla całych rodzin.

Wydarzenie odbędzie się 25 czerwca na placu przy sklepie Sawko przy ul. Janowskiej 4/8 w Białej Podlaskiej. Początek zaplanowano na godzinę 9.30. W programie festynu znalazły się grill, degustacje, występy artystyczne oraz stoiska handlowe. Organizatorzy przygotowali również atrakcyjne ceny oraz szereg atrakcji dla uczestników wydarzenia.

Organizatorem festynu jest PSS Społem Biała Podlaska. Organizatorzy zapraszają mieszkańców do wspólnego świętowania i udziału w wydarzeniu. (ach)

FOT. A. TROCHIMIUK/ARCHIWUM

Festyn Spółdzielczy organizowany przez PSS Społem w Białej Podlaskiej odbędzie się przy C.H. Sawko

PORYWAJĄCY FINAŁ BURZLIWEJ SAGI!

BIBLIOTECZKA Po śmierci męża Johanna musi zawalczyć o swoje miejsce w stoczni. Paweł, jako prawowity spadkobierca, przejmuje kierownictwo i skrycie pragnie mieć Johannę u boku nie tylko jako współpracownicę, lecz także jako partnerkę życiową. Do wygrania jest książka pt. "Gdańsk. Lata wolności", której autorką jest Hilke Sellnick, książka została wydana przez Wydawnictwo Czarna Owca.

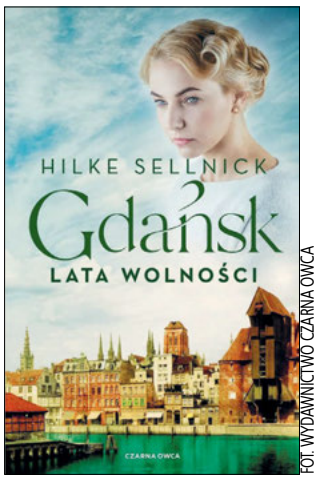

FOT. WYDAWNICTWO CZARNA OWCA

Tymczasem przyjaciółka Johanny, Augusta, robi wszystko, by nie dopuścić do zbliżenia młodej wdowy i Pawła, podsuwając jej znacznie „stosowniejszego" kandydata na męża. Gdy dramatyczny skandal wstrząsa gdańskim towarzystwem, a następne nieszczęście stawia przyszłość stoczni pod znakiem zapytania, Johanna i Paweł znajdują się w obliczu rozpadu rodzącego się uczucia. Czy zdołają odłożyć dumę na bok i wreszcie odnaleźć drogę do siebie? Johanna nie przeczuwa jeszcze, że los postawi na jej drodze niespodziewanego sprzymierzeńca...

Dla naszych Czytelników mamy bezpłatny egzemplarz książki "Gdańsk. Lata wolności". Aby o nią powalczyć, należy poprawnie wypełnić znajdujący się obok kupon i dostarczyć go do sekretariatu redakcji Słowa Podlasia, ul. Warszawska 15, do czwartku 25 czerwca.

Opisywaną ostatnio książkę "Zostaw świat za sobą" otrzymuje Jakub Bańdura z Białej Podlaskiej. Po odbiór zapraszamy w ciągu miesiąca od opublikowania nazwiska. (ach)

KUPON SŁOWO PODLASIA

Jak się nazywa autorka książki "Gdańsk. Lata wolności"?

odpowiedź .....

wybieram książkę .....

imię i nazwisko .....

adres .....

telefon kontaktowy ..... wiek ..... NIP .....

eprasa.pl 109d42f351

HOROSKOP

WODNIK

Obudzi się teraz w tobie niespokojny duch. Postanowisz uciec od rutyny i coś zmienić w codziennym rozkładzie dnia. Zamiast szukać pretekstu do zwady z szefem lub ukochanym, znajdź sobie nowe zainteresowania i tam skieruj energię. W miłości czeka cię kilka niespodzianek. W weekend szukaj nowych okazji do flirtu. W te dni samotne Wodniki mają szczęście w miłości, o ile odważą się zrobić pierwszy krok.

RYBY

Cudze sprawy okażą się dla ciebie niezmiernie inspirujące. Będziesz pomagać, doradzać i wskazywać innym właściwy kierunek działania. Przekonasz kogoś do słusznej decyzji i spotkasz się z wyrazami wdzięczności. Warto odezwać się też do krewnych lub przyjaciół sprzed lat. W pracy będziesz miał dobrą rękę do interesów, a szef popatrzy na ciebie o wiele przychylniejszym wzrokiem.

BARAN

Nikt i nic nie popsuje ci teraz humoru. Przestaniesz zadręczać się humorami szefa, a problemy rodzinne uda się szybko rozwiązać. W towarzystwie nie słuchaj plotek, bo ktoś spróbuje wplątać cię w swoje tajemnicze intrygi. W miłości trwa dobra passa, a szczęście sprzyja samotnym Baranom. Tajemniczy wielbiciel przystąpi do działania. Jeśli jest to Strzelec lub Lew, dobra zabawa gwarantowana.

BYK

Nie wtrącaj się bez potrzeby w cudze konflikty. Wrogowie nie śpią, a żaden szef nie lubi, kiedy się go poucza. Merkury sprawi, że nabierzesz nowych sił i nowej energii do działania. W miłości Wenus bardzo sprzyja Bykom, które są z kimś związane. Mów o swoich uczuciach, nie obawiaj się poważniejszych decyzji. Samotne Byki ktoś będzie uwodzić, ale dopiero w weekend wyjaśni się, czy ma poważne zamiary.

BLIŹNIĘTA

Nie odkładaj na później tego, co możesz zrobić od razu, a zarobisz pieniądze i zyskasz uznanie. Być może znajdzie się teraz coś, czego od dawna szukasz lub wpadniesz na doskonały pomysł. Mierz wysoko, nie oglądaj się w przeszłość. Merkury szykuje ci korzystne znajomości, a Jowisz pomoże spełnić niektóre marzenia. W miłości także bardzo dobre dni, szczególnie pod koniec tygodnia.

RAK

Ogarnie cię teraz gorączka zakupów i domowych porządków. Będziesz przyglądać się krytycznie rodzinnym sprawom, omówisz plany na przyszłość i podejmiesz mądre decyzje. Nie wyręczaj bliskich we wszystkim, nawet jeśli tego oczekują. Stawiaj teraz swoje potrzeby na pierwszym miejscu, a i tak wszyscy cię docenią. W miłości sprzyja ci Wenus. Nowe znajomości będą bardzo obiecujące.

LEW

Pilnuj zawodowych obowiązków, bo ktoś może wymagać od ciebie więcej niż od innych. Nie będzie to sprawiedliwe, ale przyniesie korzyści. Postaraj się otwarcie mówić o swoich spostrzeżeniach, a dzięki temu zyskasz uznanie. W miłości zachowaj rozsądek. Wpływ Wenus kusić cię będzie do flirtów i romansów, ale emocje tym razem mogą szybko wymknąć się spod kontroli. Uważaj, bo możesz się bardzo mocno zaangażować.

PANNA

Postanowisz zwolnić nieco tempo. Chętnie spotkasz się z przyjaciółmi i krewnymi, których od dawna nie widziałeś. W pracy czekają cię ciekawe propozycje, a także szansa na dodatkowe pieniądze. W miłości bezpieczeństwo i ciepło staną się dla ciebie ważniejsze od przelotnych flirtów. Jeśli jednak spotkasz sympatycznego Skorpiona lub Byka, daj się namówić na romantyczny spacer.

WAGA

Korzystaj teraz z życia i nie przejmuj się tym, że ktoś będzie cię oceniał lub ci zazdrościł. W pracy pokażesz wrogom, na co cię stać i nie będziesz miał litości dla leniuchów. Teraz ruszą do przodu zawodowe projekty, na których bardzo ci zależy. Warto rozstrzygać spory, szukać nowych okazji. W miłości także będziesz działać szybko i nie zawahasz się zdobyć tego, czego pragniesz.

SKORPION

Skup się na własnych sprawach i korzyściach, bo tydzień właśnie temu sprzyja. Przypomnij sobie o złożonych ci niegdyś obietnicach i upomnij się o to, co ci się słusznie należy. Mimo nawału obowiązków będziesz w dobrym humorze. W miłości więcej spokoju i zrozumienia. Słońce sprzyja inwestycjom i poważnym decyzjom. Niektóre Skorpiony właśnie teraz przekonają się, jak bardzo komuś na nich zależy.

STRZELEC

Problemy okażą się mniejsze, niż przewidywałeś. Dlatego czas bez wyrzutów sumienia rzucić się w wir nowych znajomości i rozrywek. Jeśli musisz zostać w pracy po godzinach, to nie narzekaj, tylko zastanów się, co możesz zmienić na lepsze i usprawnić. Szybko wykorzystaj swoje kontakty, odnów ważne znajomości, a być może znajdziesz lepszą pracę, bo Strzelce zawsze mają szczęście.

KOZIOROŻEC

Merkury pomoże ci nabrać większego zaufania do swoich umiejętności i zdolności. W miłości czeka cię więcej romantycznych chwil. Dostrzeżesz w kimś nowe zalety, przekonasz go do podjęcia decyzji, na których ci zależy. Twoja cierpliwość jak zwykle będzie się opłacała. Jowisz sprzyja wspólnym decyzjom, które dotyczyć będą większych inwestycji i zakupów. W weekend samotne Koziorożce dadzą komuś szansę.

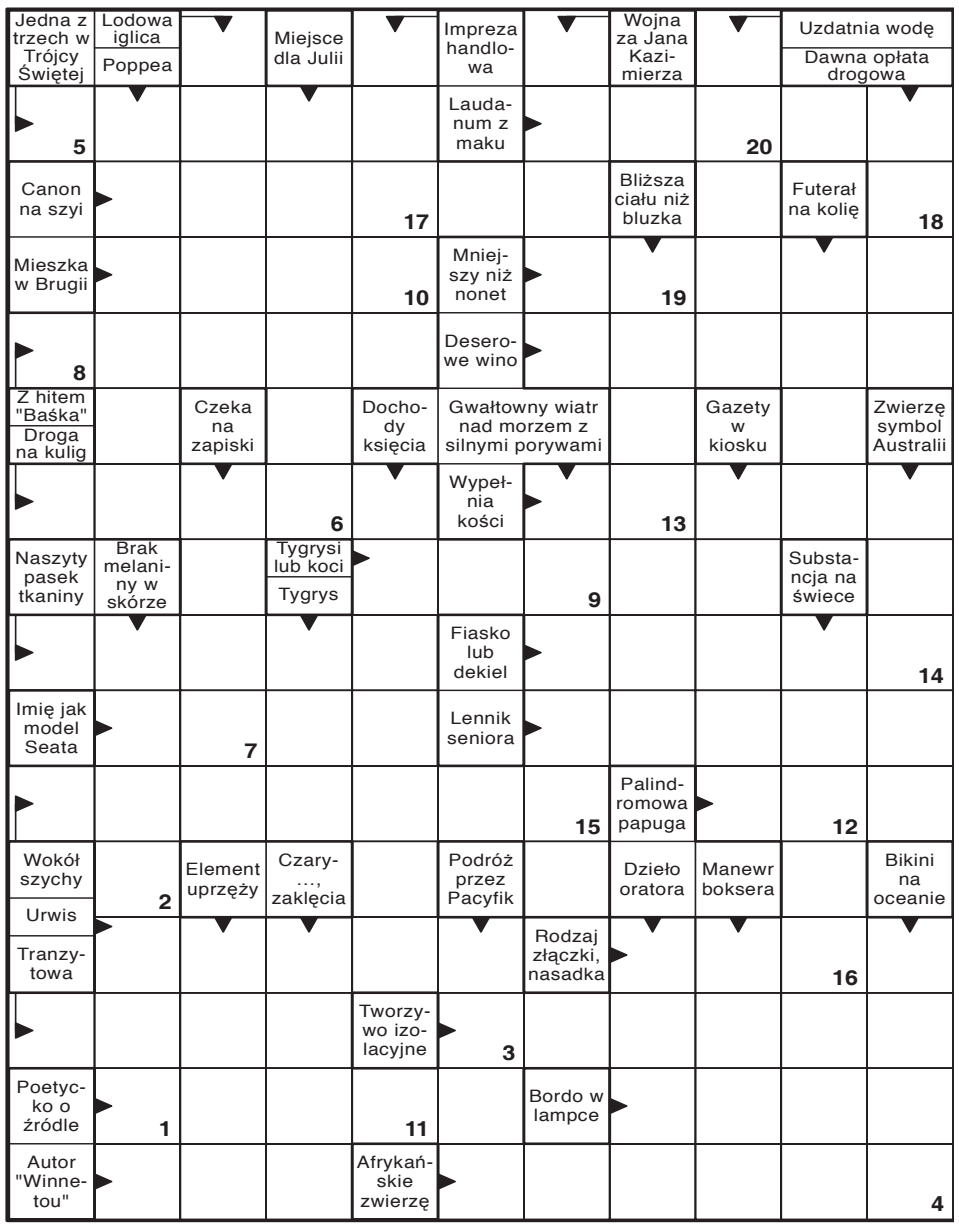

Litery z pól ponumerowanych utworzą rozwiązanie końcowe.

1	2	3	4	5	6	7	8	9	10	11	12	13	14	15	16	17	18	19	20

Wykreślanka

Ś	Ł	P	Q	G	X	G	Ź	W	K	I	N	T	A	W	A	Ł	B	V	T	X	R
M	U	O	U	E	Ł	M	Ó	W	Y	M	E	T	R	A	M	P	A	Ż	H	A	G
C	P	E	I	N	Y	Z	C	A	N	A	K	R	A	W	Y	Z	S	Z	Ś	A	A
P	I	K	R	E	A	Ó	A	O	T	N	P	R	L	Ć	Y	A	W	S	S	Ż	Ż
R	N	O	Y	R	N	N	H	K	A	S	Ś	D	Z	P	M	N	Ź	T	D	Ł	Ą
O	A	S	O	A	L	O	Y	D	S	B	U	M	N	Ą	X	S	R	A	Ć	G	A
M	M	Y	W	L	Ć	P	R	D	G	A	G	P	N	Ć	T	O	R	N	D	K	T
E	Z	S	I	I	D	A	H	T	I	T	Ł	J	Z	Z	N	A	C	Ę	L	E	S
N	E	T	W	C	K	Ć	Ć	I	A	L	Ć	H	Ę	O	H	Ó	N	E	E	M	I
A	Q	E	Ż	J	Ł	P	X	O	D	T	P	Ć	M	A	R	B	B	I	U	Ę	O
D	N	M	V	A	Ó	U	T	M	Ę	Ą	E	M	M	Y	Ż	E	F	U	N	N	G
A	O	N	Y	R	U	B	M	A	T	Y	Ę	B	A	F	I	L	A	R	Ą	A	E

Słowa do odnalezienia:

amplidyna, belka, betatron, bławatnik, egoista, ekosystem, filar, gastronom, generalicja, kardan, krzątanina, maharadża, manipuł, metrampaż, naczynie, promenada, rozpusta, tamburyno, zszywarka, łaska

		5						
6	1				2	3		5
8		2	3	4				7
4	3				1	9	2	8
5				2	8		3	
	2	8	4					
1		3	7		4	2		
	6		2	8			5	
2			1					4

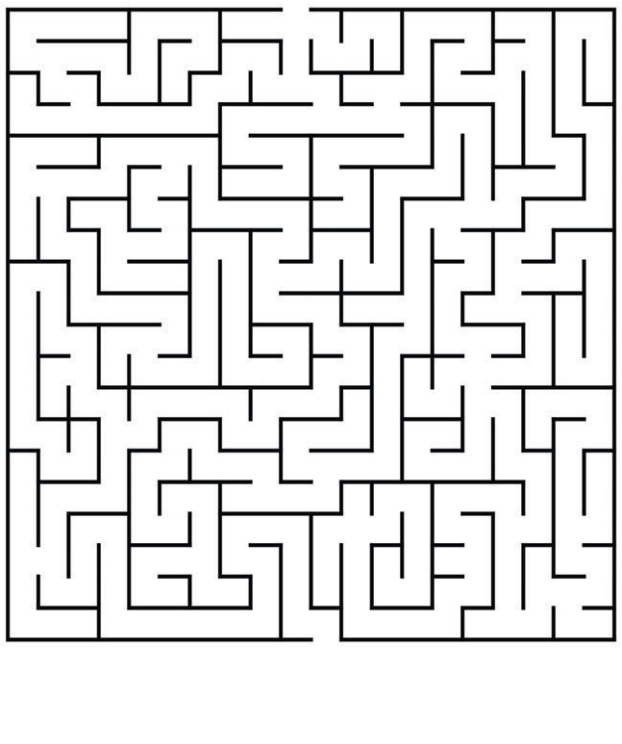

SŁOWO PODLASIA

KUPON 25/2026

imię

nazwisko

adres

hasło

Widoczną na zdjęciu nagrodę otrzyma jedna z osób, które do piątku, 3 lipca dostarczą do naszej redakcji – krzyżówkowy kupon konkursowy wycięty z tego wydania „Słowa" wraz z prawidłowym rozwiązaniem znajdującej się obok krzyżówki. Rozwiązania wysyłane pocztą należy kierować na adres: Redakcja „Słowa Podlasia", ul. Warszawska 15, 21-500 Biała Podlaska, z dopiskiem „Chwila dla Ciebie". Rozwiązanie krzyżówki z 23/2026 numeru „Słowa Podlasia": „Kajakarstwo górskie". Nagrodę otrzymuje Elżbieta Poptawska z Małaszewicz Małych. Odbiór nagród w siedzibie redakcji w ciągu miesiąca od opublikowania nazwiska.

Nagroda nr 25/2026
za rozwiązanie krzyżówki

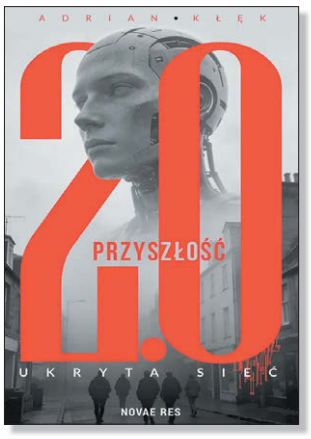

eprasa.pl 109d42f351

TV PROGRAM

23 – 29.06.2026

SŁOWO PODLASIA

Wielkie wesele

TVP 2, sobota 27.06, godz. 23.05

Małżeństwo Ellie i Dona Griffinów nie przetrwało próby czasu. Mężczyzna związał się z Bebe, najlepszą przyjaciółką żony, czego była pani Griffin nigdy mu nie wybaczyła. Ich rozstanie było bardzo burzliwe i dawni partnerzy nie pałają do siebie sympatią. Zrozumiałe więc, że nie mają też ochoty na ponowne spotkanie. Niestety pewnego dnia za sprawą ich adoptowanego syna, pochodzącego z Kolumbii Alejandra, ma się to zmienić. Mężczyzna planuje ślub. Nie tylko prosi przybranych rodziców, by przybyli na uroczystość, lecz na domiar złego chce, by znów udawali kochającą się parę. Wszystko ze względu na jego biologiczną matkę, głęboko wierzącą Madonnę Soto, która będzie obecna na weselu. Kolumbijka nie uznaje bowiem rozwodów. Ellie i Don zgadzają się porzucić wzajemną niechęć na czas uroczystości. Mają jednak duży problem z dotrzymaniem obietnicy. W całym tym zamieszaniu przyszła panna młoda, Missy, chcąc zadowolić konserwatywnych rodziców i przyszłą teściową, nalega, by ceremonię poprowadził katolicki ksiądz, ojciec Moinighan.

Poznaj mojego tatę

TVN, sobota 27.06, godz. 20.00

Sanitariusz Greg Focker chce oświadczyć się swojej dziewczynie Pam. Ma zamiar uczynić to w czasie wizyty u rodziców Pam, tuż przed ślubem jej siostry. Mama jego wybranki, Dina, okazuje się przychylna przyszłemu zięciowi. Jednak jej ojciec, rzekomo emerytowany ogrodnik, Jack Byrnes, uważa, że nikt nie jest wystarczająco dobry dla jego córki, a już na pewno nie Greg. Lista zarzutów wobec chłopaka jest długa: nie przywiązuje wagi do wyglądu, nie jest ambitny, pracuje w kobiecym zawodzie, ma wulgarnie brzmiące nazwisko i na dodatek jest Żydem. W przeciwieństwie do wybranka córki Jack jest wzorem dobrych manier. Byrnes poddaje kandydata na swojego zięcia serii przeróżnych testów. Chce zniechęcić amanta córki do siebie i rodziny. Jednym ze sposobów na to jest badanie wykrywaczem kłamstw. Greg robi wszystko, by wypaść jak najlepiej. Mimo starań z każdą godziną pogrąża się coraz bardziej.

Bez litości 2

Polsat, sobota 27.06, godz. 22.55

Boston. Świetnie wyszkolony Robert McCall służył w CIA. Teraz wiedzie spokojne życie na zasłużonej emeryturze. Pracuje jako kierowca i często bezinteresownie angażuje się w pomoc nieznajomym. Pewnego dnia otrzymuje druzgocące wieści, które wywracają jego świat do góry nogami. Okazuje się, że Susan Plummer, wieloletnia przyjaciółka oraz partnerka zawodowa, została brutalnie zamordowana, a sprawcy są nieuchwytni. Wstrząsająca informacja skłania mężczyznę do porzucenia wygodnego życia i rozpoczęcia prywatnego śledztwa. Zdaje sobie sprawę, że Susan zginęła z rąk profesjonalistów, którzy teraz zacierają ślady...

Druga połowa

TVN, niedziela 28.06, godz. 19.50

Lekarka Magdalena Biernat spotyka przypadkowo tajemniczego mężczyznę, dziennikarza sportowego Mateusza Ostrowskiego. Szybko się w sobie zakochują, jednak ich związek napotyka wiele przeszkód. Wychodzi bowiem na jaw, że kobieta jest córką selekcjonera reprezentacji narodowej, Zbigniewa, z którym jej wybranek od dawna pozostaje w konflikcie. Reporter musi więc przekonać do siebie surowego rodzica partnerki, co wydaje się skazane na niepowodzenie. Sytuację komplikuje fakt, że o serce pani doktor zabiega utalentowany, ale rozkapryszony i zadufany w sobie piłkarz Jarosław. Nie szczędzi on sił i środków, żeby zaimponować Magdzie. Wykorzystuje wskazówki jej przyjaciółki. Walczący o względy kobiety dwaj rywale stosują różne metody.

Za jakie grzechy

TVP 1, niedziela 28.06, godz. 23.30

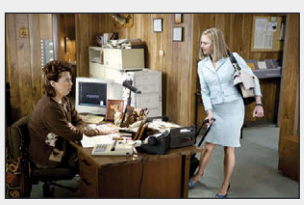

Ambitna i atrakcyjna Lucy Hill jest menedżerem w dużej firmie w Miami. Kobieta całkowicie poświęciła się pracy, a najważniejszym celem w jej życiu są kolejne awanse. Licząc na uznanie w firmie, przyjmuje następne zadanie, ma przeprowadzić restrukturyzację podupadającego zakładu. Okazuje się, że przedsiębiorstwo znajduje się w małej miejscowości w Minnesocie. Początkowo kobieta nie potrafi odnaleźć się w nowej rzeczywistości i spotyka się z wrogim przyjęciem ze strony podejrzliwych mieszkańców, m.in. zarządzającego firmą menadżera i przewodniczącego zakładowego związku zawodowego Teda Mitchella.

© www.telepress24.com ✉telepress24@gmail.com

TVP 1

7.00 Transmisja Mszy Świętej
7.30 Kościół z bliska
8.00 Serwis Info, Pogoda
8.15 Czterdziestolatek (17) - serial
9.15 Ranczo s.V (63) - Przewroty kopernikańskie - serial
10.10 Komisarz Alex (72) - Mężczyzna, który patrzy - serial
11.05 Ojciec Mateusz (181) - Piekło - serial
12.00 Serwis Info
12.10 Agrobiznes
12.40 Magazyn Rolniczy
12.55 Ukryte cuda europejskiej przyrody - Niemcy
14.00 Złoty chłopak (318) - serial
15.00 Serwis Info, Pogoda
15.25 Gra słów. Krzyżówka
16.00 Dziedzictwo (957) - serial
17.00 Teleexpress, Pogoda
17.25 Jaka to melodia?
18.05 Reporterzy - magazyn
18.25 Akacjowa 38 (896) - serial
19.30 Program informacyjny 19.30
19.55 Pytanie dnia
20.10 Sport, Pogoda
20.30 Prokurator (5) - serial
21.25 Mundial 2026 - Anglia - Ghana
21.50 Mundial 2026 - Anglia - Ghana
0.30 Eiffel - film fabularny, Francja, reż. Martin Bourboulon, wyk. Pierre Deladonchamps, Armande Boulanger, Romain Duris, Emma Mackey (HIT)
2.25 KFPP Opole - 63. KFPP w Opolu - Autobiografia - Jubileusz Bogdana Olewicza
3.25 Zakończenie dnia

TVP 2

4.30 Mundial 2026 - Jordania - Algieria
4.50 Mundial 2026 - Jordania - Algieria
7.30 Pytanie na śniadanie
11.25 Rodzinka.pl s.I (18) - Zwierzątko domowe - serial
12.00 Rodzinka.pl s.I (19) - Powitanie jesieni - serial
12.35 Koło fortuny - teleturniej
13.15 Panna młoda (127) - serial
14.05 Va Banque (995) - teleturniej
14.35 Na sygnale (860) - Mecz ostatniej szansy - serial
15.05 La Promesa - pałac tajemnic (417) - serial
16.00 Koło fortuny - teleturniej
16.35 Familiada - teleturniej
17.20 Panna młoda (128) - serial
18.20 Mundial 2026 - Portugalia - Uzbekistan
18.50 Mundial 2026 - Portugalia - Uzbekistan
21.05 Mundial 2026 - Portugalia - Uzbekistan
21.30 Postaw na milion - teleturniej
22.25 Na sygnale (851) - Obcy w domu - serial
22.55 Na sygnale (852) - Kłamstwu stanowcze nie! - serial
23.30 To jest mój sen - koncert Edyty Bartosiewicz
0.35 Mundial 2026 - Panama - Chorwacja
2.00 Mundial 2026 - Panama - Chorwacja
3.05 Mundial 2026 - Panama - Chorwacja
3.25 Portret zdezorientowanego ojca - film dok.
5.05 Zakończenie dnia

POLSAT

6.00 Nowy dzień
8.30 Malanowski i Partnerzy
9.30 Trudne sprawy
10.30 Trudne sprawy
11.35 Gliniarze
13.40 Dlaczego ja?
14.40 Dlaczego ja?
15.50 Wydarzenia, Pogoda
16.25 Interwencja
16.40 Gliniarze
17.40 Gliniarze
18.50 Wydarzenia, Sport, Pogoda
19.15 Gość Wydarzeń

20.00 Bez litości 2 - thriller, USA, 2018, reż. Antoine Fuqua, wyk. Denzel Washington, Pedro Pascal, Ashton Sanders, Bill Pullman, Melissa Leo, Orson Bean (HIT)
22.40 Pierwszy śnieg - film kryminalny, Wielka Brytania, USA, Chiny, Szwecja, 2017, reż. Tomas Alfredson, wyk. Michael Fassbender, Rebecca Ferguson, Charlotte Gainsbourg, Jonas Karlsson, Michael Yates, J.K. Simmons, Chloë Sevigny, Val Kilmer
1.10 Klucz do wieczności - thriller, USA, 2015, reż. Tarsem Singh, wyk. Ryan Reynolds, Ben Kingsley, Matthew Goode
3.50 Ewa gotuje

TVN

5.40 Uwaga!
5.55 Ukryta prawda
6.50 Kuchenne rewolucje - program kulinarno - rozrywkowy
7.45 Dzień Dobry TVN
11.20 Doradca smaku
11.25 Kuchenne rewolucje - program kulinarno - rozrywkowy
12.35 Kuchenne rewolucje - program kulinarno - rozrywkowy
13.40 Ukryta prawda
16.50 Szpital św. Anny - serial
17.55 Detektywi
19.00 Fakty, Sport, Pogoda
19.55 Uwaga!
20.15 Na Wspólnej - serial

20.50 Godzina ciszy - film sensacyjny, USA 2024, reż. Brad Anderson, wyk. Joel Kinnaman, Mark Strong, Michael Eklund, Mekhi Phifer, Sandra Mae Frank (HIT)
23.00 Kuba Wojewódzki
0.05 Star Trek: W nieznane - film sci - fi, USA, Chiny 2016, reż. Justin Lin, wyk. Chris Pine, Zachary Quinto, Karl Urban, Zoe Saldana
2.40 Szpital św. Anny - serial
3.45 Uwaga!
4.00 Największe polskie katastrofy: Prom Heweliusz
5.00 Recepta na stary dom

Wtorek, 23.06

TVN 7

5.20 Ten moment
5.55 Szkoła - program obyczajowy
8.45 Ukryta prawda
11.55 W - 11 Wydział Śledczy - program kryminalny
14.00 Detektywi
15.00 Szpital - program obyczajowy
16.00 Sędzia Anna Maria Wesołowska
18.00 SOS. Ekipy w akcji
19.00 Ukryta prawda
20.00 Ghost in the Shell - film sci - fi, USA, Indie, Hong Kong, Chiny, Kanada 2017, reż. Rupert Sanders, wyk. Scarlett Johansson, Pilou Asbaek, Takeshi Kitano, Juliette Binoche (HIT)
22.20 Oszukać przeznaczenie III - horror, USA, Niemcy 2006, reż. James Wong, wyk. Mary Elizabeth Winstead, Ryan Merriman, Kris Lemche, Alexz Johnson, Sam Easton
0.00 Wdowy - film sensacyjny, USA, Wielka Brytania 2018, wyk. Liam Neeson, Brian Tyree Henry, Daniel Kaluuya
2.40 Zgłoś remont
3.40 Fachowcy

TV PULS

6.00 Policjanci z Miami - serial
8.00 Kobra - oddział specjalny - serial
10.00 Maria z przedmieścia - serial
12.00 Nie igraj z aniołem - serial
13.00 Wspaniałe stulecie - serial
14.00 Kurierzy - serial
15.00 Lombard: Życie pod zastaw
17.00 Kurierzy - serial
18.00 Lombard: Życie pod zastaw
20.00 Bóg zemsty - dramat sensacyjny, USA 2011, reż. Roger Donaldson, wyk. Guy Pearce, Harold Perrineau, January Jones, Jennifer Carpenter, Nicolas Cage (HIT)
22.05 22 kule - film sensacyjny, Francja 2010, reż. Richard Berry, wyk. Jean Reno, Jean - Pierre Darroussin, Kad Merad, Marina Fo?s
0.20 Wilcze echa - thriller, Francja 2019, reż. Antonin Baudry, wyk. François Civil, Mathieu Kassovitz, Omar Sy, Paula Beer
2.50 Dzielnica strachu - serial
3.50 Lombard: Życie pod zastaw
5.00 Dzielnica strachu - serial

TRWAM

15.00 Sanktuarium Maria Schutz **15.50** Ma się rozumieć **16.00** Informacje dnia **16.10** Jestem mamą **16.25** Przyroda w Obiektywie **16.40** Zdrowie z Bożej Apteki **17.00** Wierzę w Boga **17.30** Rajd Katyński **17.55** Poczet Wielkich Polaków **18.00** Anioł Pański **18.05** Informacje dnia **18.15** Rozmowy niedokończone **19.25** Święty na każdy dzień **19.30** Każdy maluch to potrafi **19.45** Modlitwa z telefonicznym udziałem dzieci **20.00** Informacje dnia **20.20** Różaniec **20.50** Myśląc Ojczyzna **21.00** Apel Jasnogórski **21.20** Informacje dnia **21.40** Polski Punkt Widzenia **22.00** Kapelani Golgoty Wschodu **23.05** My trzymamy z Bogiem

SUPER POLSAT

6.45 SuperLudzie Extra **7.00** Na ratunek 112 **8.00** Doktor Martin **10.00** Wydarzenia 24 **10.30** SuperLudzie **11.00** SuperLudzie **11.30** Świat według Kiepskich **13.30** Bitwa o palety **14.30** Hell's Kitchen - Piekielna Kuchnia **16.00** Ninja Warrior Polska **17.55** Świat według Kiepskich **20.00** Złomiarze **21.00** Duże dzieci - komedia, USA, 2010, reż. Dennis Dugan, wyk. Adam Sandler, Salma Hayek, Kevin James, Chris Rock, David Spade, Rob Schneider, Maria Bello, Maya Rudolph **23.05** Ostrożnie z dziewczynami - komedia romantyczna **1.00** Świat według Kiepskich **4.00** Nasz nowy dom **4.55** Nasz nowy dom

TVP SPORT

4.50 Mundial 2026 - Jordania - Algieria **7.45** Mundial 2026 - Argentyna - Austria **9.00** Mundialowy poranek (12) **10.30** Mundial 2026 - Francja - Irak **12.45** Mundial 2026 - Jordania - Algieria **14.10** Mundial 2026 - Norwegia - Senegal **16.30** Dzień na Mundialu (12) **18.00** Mundial 2026 - Portugalia - Uzbekistan **18.50** Mundial 2026 - Portugalia - Uzbekistan **21.35** Mundial 2026 - Anglia - Ghana **21.50** Mundial 2026 - Anglia - Ghana **0.35** Mundial 2026 - Panama - Chorwacja **0.50** Mundial 2026 - Panama - Chorwacja **3.05** Mundial 2026 - Panama - Chorwacja **3.25** Zakończenie dnia

TTV

5.00 Złomowisko PL **6.00** Express **6.20** DeFacto **6.50** Diabelnie boskie - serial **7.20** Ukryta prawda **8.20** Kartoteka - program kryminalny **10.30** Detektywi **12.30** Zakup w ciemno **13.30** Zakup w ciemno **14.30** Kartoteka - program kryminalny **15.35** Kartoteka - program kryminalny **16.45** Express **17.00** Sport **17.05** Idź na całość **18.05** Zakup w ciemno Extra **18.45** Damy i wieśniaczki. PL **19.45** Express **20.05** Zakup w ciemno **21.05** Zakup w ciemno Extra **21.45** Express **22.00** Nic do zgłoszenia **23.00** Gogglebox. Przed telewizorem **0.00** Fachowcy **0.45** Żony Podlasia **1.45** Niebezpieczne dzielnice

STOPKLATKA

6.50 Złoty interes **7.50** Wojciech Cejrowski: Boso **9.00** Robert Makłowicz **10.55** Górski lekarz - serial **13.00** Katastrofy w przestworzach **16.00** MacGyver - serial **18.00** Wojny magazynowe **19.10** Aukcja w ciemno **20.00** Karma - thriller **21.55** Za linią wroga - wojenny **23.50** Nieśmiertelny II: Nowe życie - film akcji

TV 4

8.55 Policjantki i Policjanci **10.55** Na ratunek 112 **11.55** Dlaczego ja? **13.55** Trudne sprawy **16.55** Policjantki i Policjanci **18.00** Łowcy Skarbów **19.00** Policjantki i Policjanci **20.00** Uroczysko **21.00** Sprawiedliwi. Trójmiasto **22.00** Sprawiedliwi - Wydział Kryminalny **23.05** Battleship: Bitwa o Ziemię - film sci - fi

TV6

6.00 Więzienie **6.55** Policjantki i Policjanci **8.50** Kobra - oddział specjalny **10.55** 48H. Zaginieni **13.55** Policjantk i Policjanci **14.55** Uroczysko **15.55** Kobra - oddział specjalny **18.00** Strażnik Teksasu **20.00** CSI: Kryminalne zagadk Nowego Jorku **22.00** Czarna lista **23.00** Sprawiedliwi - Wydział Kryminalny

eprasa.pl 109d42f351

TVP 1

7.00 Transmisja Mszy Świętej
7.30 Rodzina święta - Jak, będąc w małżeństwie, przeżywać przyjaźnie z osobami przeciwnej płci?
8.00 Serwis Info, Pogoda
8.15 Czterdziestolatek (18) - serial
9.20 Ranczo s.V (64) - serial
10.15 Komisarz Alex (73) - serial
11.05 Ojciec Mateusz (182) - serial
12.00 Serwis Info
12.10 Agrobiznes
12.40 Magazyn Rolniczy
12.55 Ukryte cuda europejskiej przyrody - Półwysep Iberyjski
14.00 Złoty chłopak (319) - serial
15.00 Serwis Info, Pogoda
15.25 Gra słów. Krzyżówka
16.00 Dziedzictwo (958) - serial
17.00 Teleexpress, Pogoda
17.25 Jaka to melodia?
18.05 Reporterzy - magazyn
18.25 Akacjowa 38 (897) - serial
19.30 Program informacyjny 19.30
19.55 Pytanie dnia
20.10 Sport, Pogoda
20.25 Mundial 2026 - Szwajcaria - Kanada
23.35 Mundial 2026 - Szkocja - Brazylia
2.25 Kawalerskie życie na obczyźnie - film obyczajowy, reż. Andrzej Barański, wyk. Marek Bukowski, Bożena Dykiel, Magdalena Wójcik, Artur Barciś, Jan Frycz, Marek Walczewski, Ewa Buczko, Cynthia Kaszyńska (HIT)
4.15 Wykrywacz kłamstw
4.30 Pytanie dnia
4.50 Zakończenie dnia

TVP 2

5.35 M jak miłość (1780) - serial
6.25 Mozaika żydowska. Magazyn kulturalno - religijno - społeczny - Mozaika żydowska 22 - magazyn
6.55 Barwy szczęścia (3339) - serial
7.30 Pytanie na śniadanie
11.30 Rodzinka.pl s.I (20) - Rodzice na 110% - serial
12.00 Rodzinka.pl s.I (21) - Ideały, a sprawa trawnika - serial
12.35 Koło fortuny - teleturniej
13.15 Panna młoda (128) - serial
14.05 Va Banque (996) - teleturniej
14.35 Na sygnale (861) - Powrót do przeszłości - serial
15.05 La Promesa - pałac tajemnic (418) - serial
16.00 Koło fortuny - teleturniej
16.35 Familiada - teleturniej
17.20 Panna młoda (129) - serial
18.15 Va Banque (997) - teleturniej
18.50 Jeden z dziesięciu - teleturniej
19.25 Barwy szczęścia (3339) - serial
20.05 Omnibus - szybcy i mądrzy
20.55 Postaw na milion - teleturniej
21.50 Na sygnale (853) - Miłość i genetyka - serial
22.20 Na sygnale (854) - W sieci kłamstw - serial
23.00 Ania - film dok.
0.35 Karol, władca Hiszpanii (1) - serial
1.30 Nasz dom w górach (8) - Gorzka miłość, cz. 2 - serial
2.30 Mundial 2026 - Czechy - Meksyk
2.50 Mundial 2026 - Czechy - Meksyk
5.20 Zakończenie dnia

POLSAT

6.00 Nowy dzień
8.30 Malanowski i Partnerzy
9.30 Trudne sprawy
11.35 Gliniarze
13.35 Dlaczego ja?
15.50 Wydarzenia, Pogoda
16.25 Interwencja
16.40 Gliniarze
18.50 Wydarzenia, Sport, Pogoda
19.15 Gość Wydarzeń
20.00 Liga Narodów w siatkówce mężczyzn: Polska - Belgia

22.30 Volta - komedia, Polska, 2017, reż. Juliusz Machulski, wyk. Andrzej Zieliński, Olga Bołądź, Aleksandra Domańska, Michał Żurawski, Jacek Braciak, Joanna Szczepkowska, Katarzyna Herman (HIT)
Bruno Volta to prawdziwy „kiler" w rozwiązywaniu zagadek i przeglądaniu ludzi na wylot. Pewnego dnia jego zmysł kombinowania i zarabiania zostaje postawiony w stan pełnej gotowości.
0.45 Spadaj, tato - komedia, USA, 2012, reż. Sean Anders, wyk. Adam Sandler, Andy Samberg, Leighton Meester, Susan Sarandon, Vanilla Ice, James Caan, Milo Ventimiglia
3.15 Nasz nowy dom

TVN

5.40 Uwaga!
5.55 Ukryta prawda
6.50 Kuchenne rewolucje - program kulinarno - rozrywkowy
7.45 Dzień Dobry TVN
11.20 Doradca smaku
11.25 Kuchenne rewolucje - program kulinarno - rozrywkowy
13.40 Ukryta prawda
16.50 Szpital św. Anny - serial
17.55 Detektywi
19.00 Fakty, Sport, Pogoda
19.55 Uwaga!
20.15 Na Wspólnej - serial

20.50 Mroczna dzielnica - film sensacyjny, USA 2001, reż. Andrzej Bartkowiak, wyk. Steven Seagal, DMX, Isaiah Washington, Anthony Anderson, Michael Jai White, Bill Duke (HIT)
23.05 World War Z - film sci - fi, USA 2013, reż. Marc Forster, wyk. Brad Pitt, Mireille Enos, Daniella Kertesz, James Badge Dale, Ludi Boeken, Matthew Fox
1.25 Szpital św. Anny - serial
2.30 Uwaga!
2.50 Wallander - serial
4.45 Nauka jazdy
5.10 Recepta na stary dom

Środa, 24.06

TVN 7

5.20 Ten moment
5.55 Szkoła - program obyczajowy
8.45 Ukryta prawda
11.55 W - 11 Wydział Śledczy - program kryminalny
14.00 Detektywi
15.00 Szpital - program obyczajowy
16.00 Sędzia Anna Maria Wesołowska
18.00 SOS. Ekipy w akcji
19.00 Ukryta prawda
20.00 Tożsamość strachu - film sensacyjny, USA 2021, reż. Castille Landon, wyk. Katherine Heigl, Harry Connick Jr, Madison Iseman, Israel Broussard, Eugenie Bondurant (HIT)
22.30 Zabójcy - film sensacyjny, USA, Francja 1995, reż. Richard Donner, wyk. Sylvester Stallone, Antonio Banderas, Julianne Moore, Anatoly Davydov, Muse Watson
1.00 Od kołyski aż po grób - film sensacyjny, USA 2003, reż. Andrzej Bartkowiak, wyk. Jet Li, DMX, Anthony Anderson, Kelly Hu, Tom Arnold
3.10 Żyjąc z potworem

TV PULS

6.00 Policjanci z Miami - serial
8.00 Kobra - oddział specjalny - serial
10.00 Maria z przedmieścia - serial
11.00 Maria z przedmieścia - serial
12.00 Nie igraj z aniołem - serial
13.00 Wspaniałe stulecie - serial
14.00 Kurierzy - serial
15.00 Lombard: Życie pod zastaw
16.00 Lombard: Życie pod zastaw
17.00 Kurierzy - serial
18.00 Lombard: Życie pod zastaw
19.00 Lombard: Życie pod zastaw
20.00 Skazany - thriller, USA 2017, reż. Ric Roman Waugh, wyk. Jon Bernthal, Lake Bell, Nikolaj Waldau - Coster, Omari Hardwick (HIT)
22.20 Tajniak - dramat kryminalny, Australia 2023, reż. Matt Nable, wyk. Edward Friday Carmody, Matt Nable, Phoebe Tonkin, Sam Worthington
0.30 Pętla - film sensacyjny, Polska 2020, reż. Patryk Vega, wyk. Antoni Królikowski, Henryk Talar, Katarzyna Warnke, Piotr Stramowski
2.35 Dzielnica strachu - serial
3.35 Lombard: Życie pod zastaw

TRWAM

14.20 Muzyczne chwile **14.30** Historia we fraszkach - od Mieszka po Staszka **14.50** Matusia - siostra Matylda Getter **15.50** Ma się rozumieć **16.00** Informacje dnia **16.10** Na zdrowie **16.30** Rozmowy o edukacji **17.00** Po stronie prawdy **17.55** Poczet Wielkich Polaków **18.00** Anioł Pański **18.05** Informacje dnia **18.15** Rozmowy niedokończone **19.20** Odnaleźć siebie **19.30** Bóg z nami **20.00** Informacje dnia **20.20** Różaniec **20.50** Myśląc Ojczyzna **21.00** Apel Jasnogórski **21.20** Informacje dnia **21.40** Polski Punkt Widzenia **22.00** Przetrwaliśmy **22.30** "Edek - idol na dziś **22.55** Miłość większa niż strach

SUPER POLSAT

6.45 SuperLudzie Extra **6.55** Na ratunek 112 **7.55** Doktor Martin **10.00** Wydarzenia 24 **10.30** SuperLudzie **11.30** Świat według Kiepskich **13.30** Bitwa o palety **14.30** Hell's Kitchen - Piekielna Kuchnia **16.00** Ninja Warrior Polska **17.55** Świat według Kiepskich **20.00** Złomiarze **21.00** Bez snu - thriller, USA, 2017, reż. Baran bo Odar, wyk. Jamie Foxx, Michelle Monaghan, Dermot Mulroney, Gabrielle Union, Scoot McNairy **23.00** Piekarz - film sensacyjny, Kanada, USA, 2023, reż. Jonathan Sobol, wyk. Ron Perlman, Joel David Moore, Emma Ho, Elias Koteas, Harvey Keitel, Varun Saranga, Paolo Mancini

TVP SPORT

3.35 Mundial 2026 - Kolumbia - Demokratyczna Republika Konga **6.40** Mundial 2026 - Portugalia - Uzbekistan **9.00** Mundialowy poranek (13) **10.30** Mundial 2026 - Anglia - Ghana **12.45** Koszykówka kobiet - 3x3 - MŚ, Warszawa - finały K i M **13.50** Mundial 2026 - Panama - Chorwacja **16.10** Mundial 2026 - Kolumbia - Demokratyczna Republika Konga **18.30** Dzień na Mundialu (13) **20.00** Mundial 2026 - Bośnia i Hercegowina - Katar **23.35** Mundial 2026 - Maroko - Haiti **2.35** Mundial 2026 - RPA - Korea Południowa **2.50** Mundial 2026 - RPA - Korea Południowa **5.15** Zakończenie dnia

TTV

5.00 Złomowisko PL **6.00** Express **6.20** DeFacto **6.50** Diabelnie boskie - serial **7.20** Ukryta prawda **8.20** Kartoteka - program kryminalny **10.30** Detektywi **12.30** Zakup w ciemno **14.30** Kartoteka - program kryminalny **16.45** Express **17.00** Sport **17.05** Idź na całość **18.05** Zakup w ciemno Extra **18.45** Damy i wieśniaczki. PL **19.45** Express **20.05** Zakup w ciemno **21.05** Zakup w ciemno Extra **21.45** Express **22.00** Idź na całość **23.00** Gogglebox. Przed telewizorem **0.00** Nic do zgłoszenia **1.00** Życie na kredycie **1.35** Życie na kredycie **2.10** Dobra robota **3.10** Detektywi. Na zlecenie **4.00** Detektywi. Na zlecenie

STOPKLATKA

7.50 Wojciech Cejrowski: Boso **8.30** Wojciech Cejrowski: Boso **9.00** Robert Makłowicz: **10.55** Górski lekarz - serial **13.00** Katastrofy w przestworzach **16.00** MacGyver - serial **18.00** Wojny magazynowe **19.10** Aukcja w ciemno **20.00** Ostatni bastion - film sensacyjny **22.45** Dziki cel - komedia kryminalna

TV 4

8.55 Policjantki i Policjanci **10.55** Na ratunek 112 **11.55** Dlaczego ja? **13.55** Trudne sprawy **16.55** Policjantki i Policjanci **18.00** Łowcy Skarbów **19.00** Policjantki i Policjanci **20.00** Uroczysko **20.30** Uroczysko **21.00** Sprawiedliwi. Trójmiasto **22.00** Sprawiedliwi - Wydział Kryminalny **23.00** Obrońca - film akcji

TV6

6.00 Więzienie **6.55** Policjantki i Policjanci **8.55** Kobra - oddział specjalny **10.55** 48H. Zaginieni **13.55** Policjantki i Policjanci **14.55** Uroczysko **15.55** Kobra - oddział specjalny **18.00** Strażnik Teksasu **20.00** CSI: Kryminalne zagadki Nowego Jorku **22.00** Czarna lista **23.00** Sprawiedliwi - Wydział Kryminalny

TVP 1

5.00 Złoty chłopak (319) - serial
5.50 Akacjowa 38 (884) - serial
7.00 Transmisja Mszy Świętej
7.30 Pełnia Wiary - magazyn
8.00 Serwis Info, Pogoda
8.10 Czterdziestolatek (19) - Z dala od ludzi, czyli coś swojego - serial
9.05 Ranczo s.V (65) - serial
9.55 Liturgia prawosławna w Jabłecznej
11.25 KFPP Opole - 63. KFPP w Opolu - Kiedy mnie już nie będzie... W hołdzie Magdzie Umer i Agnieszce Osieckiej
12.00 Serwis Info
12.10 Agrobiznes
12.45 To się opłaca - magazyn
13.00 Sprawa dla reportera
14.00 Złoty chłopak (320) - serial
15.00 Serwis Info, Pogoda
15.25 Gra słów. Krzyżówka
16.00 Dziedzictwo (959) - serial
17.00 Teleexpress, Pogoda
17.25 Jaka to melodia?
18.05 Reporterzy - magazyn
18.25 Akacjowa 38 (898) - serial
19.30 Program informacyjny 19.30
19.55 Pytanie dnia
20.10 Sport, Pogoda
20.30 Ojciec Mateusz (350) - serial
21.25 Mundial 2026 - Ekwador - Niemcy
21.50 Mundial 2026 - Ekwador - Niemcy
0.35 Mundial 2026 - Japonia - Szwecja
0.50 Mundial 2026 - Japonia - Szwecja
3.20 Zakończenie dnia

TVP 2

5.30 M jak miłość (1781) - serial
6.20 Operacja zdrowie - /82/ - Stłuszczeniowa choroba wątroby
6.55 Barwy szczęścia (3340) - serial
7.30 Pytanie na śniadanie
11.30 Rodzinka.pl s.I (22) - Wakacje - serial
12.00 Rodzinka.pl s.I (23) - Powrót - serial
12.35 Koło fortuny - teleturniej
13.15 Panna młoda (129) - serial
14.05 Va Banque (997) - teleturniej
14.35 Na sygnale (862) - Gdzie drwa rąbią - serial
15.05 La Promesa - pałac tajemnic (419) - serial
16.00 Koło fortuny - teleturniej
16.35 Familiada - teleturniej
17.20 Panna młoda (130) - serial
18.15 Va Banque (998) - teleturniej
18.50 Jeden z dziesięciu - teleturniej
19.25 Barwy szczęścia (3340) - serial
20.05 Omnibus - szybcy i mądrzy
20.55 Kocham Cię, Polsko! s.XII - zabawa quizowa
22.25 Daleko od szosy (3) - Ania - serial
23.50 Żona do podziału - komedia, Francja, reż. Florent - Emilio Siri, wyk. Gerard Lanvin, Franck Dubosc, Pascale Arbillot, Audrey Dana (HIT)
1.20 Kruk s.I - Szepty słychać po zmroku (5) - serial
2.20 Kruk s.I - Szepty słychać po zmroku (6) - serial
3.30 Akacjowa 38 - serial
4.20 Zakończenie dnia

POLSAT

6.00 Nowy dzień
8.30 Malanowski i Partnerzy
9.30 Trudne sprawy
11.35 Gliniarze
13.41 Dlaczego ja?
14.40 Dlaczego ja?
15.50 Wydarzenia
16.20 Pogoda
16.25 Interwencja
16.40 Gliniarze
17.40 Gliniarze
18.50 Wydarzenia, Sport, Pogoda
19.15 Gość Wydarzeń
20.00 Liga Narodów w siatkówce mężczyzn: Polska - Turcja

22.30 King's Man: Pierwsza misja - komedia sensacyjna, Wielka Brytania, USA, 2021, reż. Matthew Vaughn, wyk. Ralph Fiennes, Gemma Arterton, Rhys Ifans, Harris Dickinson, Charles Dance, Matthew Goode, Djimon Hounsou, Tom Hollander (HIT)
1.10 To tylko seks - komedia roman6tyczna, USA, 2011, reż. Will Gluck, wyk. Justin Timberlake, Mila Kunis, Patricia Clarkson, Jenna Elfman, Bryan Greenberg
3.35 Nasz nowy dom
4.55 Disco Gramy

TVN

5.40 Uwaga!
5.55 Ukryta prawda
6.50 Kuchenne rewolucje - program kulinarno - rozrywkowy
7.45 Dzień Dobry TVN
11.20 Doradca smaku
11.25 Kuchenne rewolucje - program kulinarno - rozrywkowy
13.40 Ukryta prawda
16.50 Szpital św. Anny - serial
17.55 Detektywi
19.00 Fakty, Sport, Pogoda
19.55 Uwaga!
20.15 Na Wspólnej - serial
20.50 Kuchenne rewolucje - program kulinarno - rozrywkowy

22.00 Nie wszystko złoto, co się świeci - film przygodowy, USA 2008, reż. Andy Tennant, wyk. Kate Hudson, Matthew McConaughey, Donald Sutherland, Alexis Dziena, Ewen Bremner, Ray Winstone (HIT)
0.10 Starsky i Hutch - komedia sensacyjna, USA 2004, reż. Todd Phillips, wyk. Owen Wilson, Ben Stiller, Snoop Dogg, Fred Williamson, Vince Vaughn
2.25 Szpital św. Anny - serial
3.25 Uwaga!
3.45 Największe polskie katastrofy - program dok.
4.45 Nauka jazdy

Czwartek, 25.06

TVN 7

5.20 Ten moment
5.55 Szkoła - program
8.45 Ukryta prawda
11.55 W - 11 Wydział Śledczy - program kryminalny
14.00 Detektywi
15.00 Szpital - program obyczajowy
16.00 Sędzia Anna Maria Wesołowska
18.00 SOS. Ekipy w akcji
19.00 Ukryta prawda
20.00 Bękarty - komedia, USA 2017, reż. Lawrence Sher, wyk. Owen Wilson, Ed Helms, J.K. Simmons, Glenn Close, Katt Williams, Ving Rhames, Christopher Walken (HIT)
22.25 Na twoim miejscu - komedia, Polska 2023, reż. Antonio Galdamez Munoz, wyk. Paulina Gałązka, Miron Jagniewski, Maria Pakulnis, Jan Frycz
0.35 Kosmiczni kowboje - film sci - fi, USA 2000, reż. Clint Eastwood, wyk. Clint Eastwood, Tommy Lee Jones, Donald Sutherland, James Garner, James Cromwell
3.15 Zgłoś remont

TV PULS

6.00 Policjanci z Miami - serial
8.00 Kobra - oddział specjalny - serial
10.00 Maria z przedmieścia - serial
12.00 Nie igraj z aniołem - serial
13.00 Wspaniałe stulecie - serial
14.00 Kurierzy - serial
15.00 Lombard: Życie pod zastaw
17.00 Kurierzy - serial
18.00 Lombard: Życie pod zastaw
20.00 Igrzyska śmierci: W pierścieniu ognia - film sci - fi, USA 2013, reż. Francis Lawrence, wyk. Jennifer Lawrence, Josh Hutcherson, Liam Hemsworth, Woody Harrelson (HIT)
23.00 Igrzyska śmierci: Kosogłos. Część 1 - film sci - fi, USA, Kanada, Francja 2014, reż. Francis Lawrence, wyk. Donald Sutherland, Elizabeth Banks, Jeffrey Wright, Jennifer Lawrence, Josh Hutcherson, Julianne Moore, Liam Hemsworth, Philip Seymour Hoffman, Woody Harrelson
1.20 Lombard: Życie pod zastaw
2.20 Dzielnica strachu - serial
3.20 Menu na miarę

TRWAM

14.30 Życie jest piękne **15.00** Po stronie prawdy **15.50** Ma się rozumieć **16.00** Informacje dnia **16.10** Z wędką nad wodę **16.35** Sól ziemi **17.05** Akademia pro - life **17.15** Muzyczne chwile **17.30** Odpowiedzialni za Kościół **17.55** Poczet Wielkich Polaków **18.00** Anioł Pański **18.05** Informacje dnia **18.15** Rozmowy niedokończone **19.25** Święty na każdy dzień **19.30** Każdy maluch to potrafi **19.45** Modlitwa z telefonicznym udziałem dzieci **20.00** Informacje dnia **20.20** Różaniec **20.50** Głos Polski **21.00** Apel Jasnogórski **21.20** Informacje dnia **21.40** Polski Punkt Widzenia **22.00** Głos serca **22.45** To nic takiego

SUPER POLSAT

6.45 SuperLudzie Extra **7.00** Na ratunek 112 **8.00** Doktor Martin **9.00** Doktor Martin **10.00** Wydarzenia 24 **10.30** SuperMocni **11.00** SuperMocni **11.30** Świat według Kiepskich **13.30** Bitwa o palety **14.30** Hell's Kitchen - Piekielna Kuchnia **16.00** Ninja Warrior Polska **18.00** Świat według Kiepskich **20.00** Złomiarze **21.05** Ryzykanci - film akcji, USA, 1997, reż. Hark Tsui, wyk. Jean - Claude Van Damme, Dennis Rodman, Mickey Rourke, Paul Freeman, Natacha Lindinger, Jay Benedict **23.00** Escape Room: Najlepsi z najlepszych - horror **0.45** Świat według Kiepskich **4.00** Nasz nowy dom **4.55** Nasz nowy dom

TVP SPORT

6.05 Mundial 2026 - Legendy miejskie - Seattle **6.40** Mundial 2026 - Bośnia i Hercegowina - Katar **9.00** Mundialowy poranek (14) - magazyn **10.30** Mundial 2026 - Szwajcaria - Kanada **12.45** Mundial 2026 - RPA - Korea Południowa **14.55** Mundial 2026 - Czechy - Meksyk **17.10** Mundial 2026 - Szkocja - Brazylia **19.30** Dzień na Mundialu (14) - magazyn **21.00** Mundial 2026 - Curacao - Wybrzeże Kości Słoniowej **21.50** Mundial 2026 - Curacao - Wybrzeże Kości Słoniowej **0.35** Mundial 2026 - Tunezja - Holandia **0.50** Mundial 2026 - Tunezja - Holandia **3.15** Zakończenie dnia

TTV

5.00 Złomowisko PL **6.00** Express **6.20** DeFacto **6.50** Diabelnie boskie - serial **7.20** Ukryta prawda **8.20** Kartoteka - program kryminalny **10.30** Detektywi **12.30** Zakup w ciemno **13.30** Zakup w ciemno **14.30** Kartoteka - program kryminalny **16.45** Express **17.00** Sport **17.05** Idź na całość **18.05** Zakup w ciemno Extra **18.45** Damy i wieśniaczki. PL **19.45** Express **20.05** Zakup w ciemno **21.05** Zakup w ciemno Extra **21.45** Express **22.00** Życie na kredycie **22.30** Życie na kredycie **23.05** Żony Podlasia **0.05** Ostre cięcie **1.05** Boys, boys, boys **2.05** Dobra robota **2.40** Osadzone. Blok F - program obyczajowy

STOPKLATKA

6.50 Złoty interes **7.50** Wojciech Cejrowski: Boso **9.00** Robert Makłowicz **10.55** Górski lekarz - serial **13.00** Katastrofy w przestworzach **16.00** MacGyver - serial **18.00** Wojny magazynowe **19.10** Aukcja w ciemno **20.00** Ostatni rycerze - film przygodowy **22.30** Królowie ulicy - film akcji, USA

TV 4

8.55 Policjantki i Policjanci **10.55** Na ratunek 112 **11.55** Dlaczego ja? **13.55** Trudne sprawy **16.55** Policjantki i Policjanci **18.00** Łowcy Skarbów **19.00** Policjantki i Policjanci **20.00** Uroczysko **21.00** Sprawiedliwi. Trójmiasto **22.05** Sprawiedliwi - Wydział Kryminalny **23.05** Terminator: Ocalenie - thriller

TV6

6.00 Więzienie **6.55** Policjantki i Policjanci **8.55** Kobra - oddział specjalny **10.55** 48H. Zaginieni **13.55** Policjantki i Policjanci **14.55** Uroczysko **15.55** Kobra - oddział specjalny **18.05** Strażnik Teksasu **20.00** Kryminalne zagadki Miami **22.00** Czarna lista **23.00** Sprawiedliwi - Wydział Kryminalny

eprasa.pl 109d42f351

TVP 1

7.00 Transmisja Mszy Świętej
7.30 Welon, fura i brawura
8.00 Serwis Info, Pogoda
8.15 Czterdziestolatek (20) – serial
9.20 Ranczo s.VI (66) – serial
10.15 Komisarz Alex (75) – serial
11.05 Ojciec Mateusz (183) – serial
12.00 Serwis Info
12.10 Agrobiznes
12.40 Magazyn Rolniczy
12.55 Ukryte cuda europejskiej przyrody – Polska
14.00 Złoty chłopak (321) – serial
15.00 Serwis Info, Pogoda
15.25 Gra słów. Krzyżówka
16.00 Dziedzictwo (960) – serial
17.00 Teleexpress, Pogoda
17.25 Jaka to melodia?
18.05 Reporterzy – magazyn
18.25 Akacjowa 38 (899) – serial
19.30 Program informacyjny 19.30
19.55 Pytanie dnia
20.10 Sport, Pogoda
20.25 Mundial 2026 – Norwegia – Francja
23.30 Pułapka – film sensacyjny, reż. Adek Drabiński, wyk. Marek Kondrat, Joanna Benda, Bogusław Linda, Zbigniew Zamachowski, Anita Lipnicka, Dorota Pomykała, Małgorzata Potocka, Ewa Sałacka, Jerzy Bończak, Zygmunt Malanowicz (HIT)
1.40 Mundial 2026 – Urugwaj – Hiszpania
4.25 Wykrywacz kłamstw
4.40 Pytanie dnia
5.00 Reporterzy – magazyn
5.10 Oko na Świat – magazyn
5.30 Zakończenie dnia

TVP 2

4.35 Na dobre i na złe (896) – Pusty pokój – serial
5.30 M jak miłość (1782) – serial
6.20 Anna Dymna – spotkajmy się – Anna Pilch Stasiak
6.55 Barwy szczęścia (3341) – serial
7.30 Pytanie na śniadanie
11.30 Operacja zdrowie – Poporodowa niewydolność przedniej ściany brzucha
12.00 Rodzinka.pl s.I (24) – W szponach konsumpcji – serial
12.35 Koło fortuny – teleturniej
13.15 Panna młoda (130) – serial
14.05 Va Banque (998) – teleturniej
14.35 Na sygnale (863) – Kto pyta, nie błądzi – serial
15.05 La Promesa – pałac tajemnic (420) – serial
16.00 Koło fortuny – teleturniej
16.35 Familiada – teleturniej
17.20 Panna młoda (131) – serial
18.15 Va Banque (999) – teleturniej
18.50 Jeden z dziesięciu – teleturniej
19.25 Barwy szczęścia (3341) – serial
20.05 Rodzinka.pl – Trójkąt – serial
20.40 Lato z Radiem i Telewizją Polską – 2026 Bielsko – Biała, cz. I – widowisko
21.45 Lato z Radiem i Telewizją Polską – 2026 Bielsko – Biała, cz. II – widowisko
22.45 To jest grane – wakacyjnie – magazyn muzyczny
23.25 Summer Night – koncert Schoenbrunn 2026
1.15 Ania – film dok.
2.55 Akacjowa 38 – serial
3.50 Rodzinka.pl – serial
4.15 Zakończenie dnia

POLSAT

6.00 Nowy dzień
8.00 halo tu Polsat
11.30 Gliniarze
13.35 Dlaczego ja?
15.50 Wydarzenia, Pogoda
16.25 Interwencja
16.40 Gliniarze
18.50 Wydarzenia, Sport, Pogoda
19.15 Gość Wydarzeń

19.55 Piraci z Karaibów: Na nieznanych wodach – film przygodowy, USA, Wielka Brytania, 2011, reż. Rob Marshall, wyk. Johnny Depp, Penélope Cruz, Geoffrey Rush, Ian McShane, Keith Richards (HIT)
22.55 Van Helsing – horror sci - fi, USA, Czechy, 2004, reż. Stephen Sommers, wyk. Hugh Jackman, Kate Beckinsale, Richard Roxburgh, Josie Maran, David Wenham
1.45 Pierwszy śnieg – film kryminalny, Wielka Brytania, USA, Chiny, Szwecja, 2017, reż. Tomas Alfredson, wyk. Michael Fassbender, Rebecca Ferguson, Charlotte Gainsbourg, Jonas Karlsson
4.20 Kabaretowa Ekstraklasa
4.40 Disco Gramy
5.25 Telezakupy TV Okazje

TVN

5.40 Uwaga!
5.55 Ukryta prawda
6.50 Kuchenne rewolucje – program kulinarno - rozrywkowy
7.45 Dzień Dobry TVN
11.25 Kuchenne rewolucje – program kulinarno - rozrywkowy
13.40 Ukryta prawda
16.50 Szpital św. Anny – serial
17.55 Detektywi
19.00 Fakty, Sport, Pogoda
19.50 Uwaga!

20.00 Strzelec – film sensacyjny, USA 2007, reż. Antoine Fuqua, wyk. Mark Wahlberg, Michael Pena, Danny Glover, Kate Mara, Elias Koteas (HIT)
22.50 Epidemia strachu – thriller sci - fi, USA, Zjednoczone Emiraty Arabskie 2011, reż. Steven Soderbergh, wyk. Marion Cotillard, Matt Damon, Laurence Fishburne, Jude Law, Gwyneth Paltrow, Kate Winslet
0.55 Posejdon – film katastroficzny, USA 2006, reż. Wolfgang Petersen, wyk. Josh Lucas, Kurt Russell, Jacinda Barrett, Richard Dreyfuss
3.05 Kuba Wojewódzki
4.10 Uwaga!
4.25 Szpital św. Anny – serial

Piątek, 26.06

TVN 7

5.20 Ten moment
5.55 Szkoła – program obyczajowy
8.45 Ukryta prawda
11.55 W – 11 Wydział Śledczy – program kryminalny
14.00 Detektywi
15.00 Szpital – program obyczajowy
16.00 Sędzia Anna Maria Wesołowska
18.00 SOS. Ekipy w akcji
19.00 Ukryta prawda
20.00 Miłosny bestseller – komedia romantyczna, Wielka Brytania, USA, Meksyk 2022, reż. Analeine Cal y Mayor, wyk. Sam Claflin, Verónica Echegui, Fernando Becerril, Ruy Gaitan (HIT)
22.20 Dzień Bastylii – film sensacyjny, USA, Francja, Wielka Brytania, Belgia 2016, reż. James Watkins, wyk. Idris Elba, Richard Madden, Charlotte Le Bon, Kelly Reilly, José Garcia
0.20 Władza absolutna – film sensacyjny, USA 1997, reż. Clint Eastwood, wyk. Clint Eastwood, Gene Hackman, Ed Harris, Laura Linney, Judy Davis
2.55 Żyjąc z potworem

TV PULS

6.00 Policjanci z Miami – serial
8.00 Kobra – oddział specjalny – serial
10.00 Maria z przedmieścia – serial
12.00 Nie igraj z aniołem – serial
13.00 Wspaniałe stulecie – serial
14.00 Kurierzy – serial
15.00 Lombard: Życie pod zastaw
17.00 Kurierzy – serial
18.00 Lombard: Życie pod zastaw
20.00 Czarny pies – film sensacyjny, USA, Wielka Brytania, Francja, Niemcy, Japonia 1998, reż. Kevin Hooks, wyk. Brenda Strong, Brian Vincent, Gabriel Casseus, Graham Beckel, Meat Loaf, Patrick Swayze (HIT)
21.55 Uprowadzona – film sensacyjny, Francja, USA 2008, reż. Pierre Morel, wyk. Famke Janssen, Liam Neeson, Maggie Grace, Olivier Rabourdin
23.50 Poza zasięgiem – film sensacyjny, USA, Polska 2004, reż. Po - Chih Leong, wyk. Krzysztof Pieczyński, Matt Schulze, Ida Nowakowska
1.25 Lombard: Życie pod zastaw
2.25 Menu na miarę

TRWAM

15.50 Ma się rozumieć **16.00** Informacje dnia **16.10** Natura Obiektywnie **16.40** Za Kościół i zbawienie świata **17.30** Łączy Nas Historia **17.55** Poczet Wielkich Polaków **18.00** Anioł Pański **18.05** Informacje dnia **18.15** Westerplatte Młodych **19.00** Warto zauważyć... **19.30** Historie Starego Testamentu **19.45** Modlitwa z telefonicznym udziałem dzieci **20.00** Informacje dnia **20.20** Różaniec **20.50** Myśląc Ojczyzna **21.00** Apel Jasnogórski **21.20** Informacje dnia **21.40** Polski Punkt Widzenia **22.00** My chcemy Boga! **23.00** Przegląd Katolickiego Tygodnika "Niedziela" **23.05** Canillitas **23.30** Regał

SUPER POLSAT

6.45 SuperLudzie Extra **6.55** Na ratunek 112 **7.55** Doktor Martin **10.00** Wydarzenia 24 **10.30** Świat według Kiepskich **11.35** Twoja Twarz Brzmi Znajomo **13.30** Bitwa o palety **14.30** Hell's Kitchen - Piekielna Kuchnia **16.00** Ninja Warrior Polska **18.00** Świat według Kiepskich **19.00** Rolniczki **20.00** Kolacja w ciemno **21.00** Venom - film sci - fi, Chiny, USA, 2018, reż. Ruben Fleischer, wyk. Tom Hardy, Michelle Williams, Riz Ahmed, Scott Haze, Melora Walters, Woody Harrelson, Reid Scott **23.15** Bez snu - thriller **1.20** Backdoor - wyjście awaryjne **1.50** Świat według Kiepskich **4.00** Nasz nowy dom

TVP SPORT

3.30 Mundial 2026 - Paragwaj - Australia **6.40** Mundial 2026 - Ekwador - Niemcy **9.00** Mundialowy poranek (15) **10.30** Mundial 2026 - Japonia - Szwecja **12.30** Strongman - Mistrzostwa Polski Międzyzdroje **13.50** Mundial 2026 - Paragwaj - Australia **16.10** Mundial 2026 - Turcja - USA **18.30** Dzień na Mundialu (15) **20.00** Mundial 2026 - Senegal - Irak **20.50** Mundial 2026 - Senegal - Irak **23.35** Mundial 2026 - Norwegia - Francja **1.35** Mundial 2026 - Republika Zielonego Przylądka - Arabia Saudyjska **1.50** Mundial 2026 - Republika Zielonego Przylądka - Arabia Saudyjska

TTV

5.00 Złomowisko PL **6.00** Express **6.20** DeFacto **6.50** Diabelnie boskie - serial **7.20** Ukryta prawda **8.20** Kartoteka - program kryminalny **10.30** Detektywi **12.30** Zakup w ciemno **13.30** Zakup w ciemno **14.30** Kartoteka - program kryminalny **1 16.45** Express **17.00** Sport **17.05** Życie na kredycie **17.35** Życie na kredycie **18.05** Zakup w ciemno Extra **18.45** Damy i wieśniaczki. PL **19.45** Express **20.05** Idź na całość **21.05** Zakup w ciemno Extra **21.45** Express **22.00** Ostre cięcie **23.00** Gogglebox. Przed telewizorem **1.00** Diabelnie boskie - serial **1.25** Diabelnie boskie - serial **1.55** Damy i wieśniaczki. Za granicą

STOPKLATKA

6.00 Kabaretowe hity **6.50** Złoty interes **7.50** Wojciech Cejrowski: Boso **9.00** Robert Makłowicz **10.55** Górski lekarz - serial **13.00** Katastrofy w przestworzach **16.00** MacGyver - serial **18.00** Wojny magazynowe **19.10** Aukcja w ciemno **20.00** Kingsajz - komedia, Polska **22.25** Szczęki - thriller, USA

TV 4

7.55 Bogaty Dom - Biedny Dom **8.55** Policjantki i Policjanci **10.55** Na ratunek 112 **11.55** Dlaczego ja? **13.55** Trudne sprawy **16.55** Policjantki i Policjanci **18.00** Łowcy Skarbów **19.00** Policjantki i Policjanci **20.00** Gwiazdy Kabaretu **21.00** Gwiazdy Kabaretu **22.05** Stan oblężenia - thriller sensacyjny

TV6

6.00 Więzienie **6.55** Policjantki i Policjanci **8.55** Kobra - oddział specjalny **11.00** 48H. Zaginieni **13.55** Policjantki i Policjanci **14.55** Uroczysko **15.55** Kobra - oddział specjalny **18.05** Strażnik Teksasu **20.00** Kryminalne zagadki Miami **21.55** Kości **23.50** Krwawa rozgrywka - film akcji, Chiny, Hong Kong

TVP 1

7.00 Transmisja Mszy Świętej
7.40 Rok w ogrodzie
8.20 Pełnosprawni – magazyn
8.45 Ranczo s.VI (67) – Kozi róg – serial
9.40 Komisarz Alex s.VI (76) – Przekręt – serial
10.35 Ojciec Mateusz (184) – Sekretny układ – serial
11.30 Mali mieszkańcy Półwyspu Iberyjskiego- Zwodnicze rogi i fałszywa żałoba
12.35 Rzymskie wakacje – komedia romantyczna, USA, reż. William Wyler, wyk. Gregory Peck, Audrey Hepburn, Eddie Hartley, H Margaret Rawlings
14.45 Okrasa łamie przepisy – Spotkanie z trawą żubrową
15.20 Rozmowy na medal
16.00 Dziedzictwo (961) – serial
17.00 Teleexpress, Pogoda
17.35 Rolnik szuka żony seria 12 – /4/ – reality show
18.40 Jaka to melodia?
19.30 Program informacyjny 19.30
19.55 Pytanie dnia
20.05 Sport, Pogoda
20.25 Pele: narodziny legendy – film biograficzny, USA, reż. Jeff Zimbalist, Michael Zimbalist, wyk. Vincent D'Onofrio, Rodrigo Santoro, Col Meaney (HIT)
22.20 Mundial 2026 – Chorwacja – Ghana
1.20 Mundial 2026 – Kolumbia – Portugalia
3.55 KFPP Opole – 63. KFPP w Opolu – 45lat – Jubileusz Lady Pank
4.50 Sprawdzamy

TVP 2

4.35 Mundial 2026 – Nowa Zelandia – Belgia
4.50 Mundial 2026 – Nowa Zelandia – Belgia
7.30 Pytanie na śniadanie
11.20 Górna półka smaku
11.55 Zmiennicy (4) – Typowa logika damsko – męska – serial
13.05 Panna młoda (131) – serial
14.00 Familiada – teleturniej
14.35 Koło fortuny – teleturniej
15.15 Szansa na sukces. Opole 2026 – Piosenki Jarosława Kukulskiego
16.20 Na dobre i na złe (985) – Darmowa porada prawna – serial
17.15 Panna młoda (132) – serial
18.10 Va Banque (1000) – teleturniej
18.45 Wyższa Szkoła Jazdy (4) – magazyn motoryzacyjny
19.10 Słowo na niedzielę
19.25 Rodzinka.pl – serial
20.00 Lato z Radiem i Telewizją Polską – 2026 Radom
22.10 Gabi Drzewiecka zaprasza – magazyn muzyczny
23.05 Wielkie wesele – komedia, USA, reż. Justin Zackham, wyk. Robert De Niro, Katherine Heigl, Diane Keaton, Amanda Seyfried, Susan Sarandon (HIT)
0.45 Żona do podziału – komedia, Francja, reż. Florent - Emilio Siri, wyk. Gerard Lanvin, Franck Dubosc, Pascale Arbillot, Audrey Dana
2.15 Akacjowa 38 – serial
3.05 Rodzinka.pl – serial
3.30 Zakończenie dnia

POLSAT

6.00 Nowy dzień
8.00 halo tu polsat
10.45 Dziennik cwaniaczka: Droga przez mękę – komedia, USA
12.45 Piksele – komedia sci - fi, USA, 2015, reż. Chris Columbus
15.00 Jak rozpętałem II wojnę światową cz. 1 – Ucieczka – komedia, Polska, 1970, reż. Tadeusz Chmielewski
16.50 Liga Narodów w siatkówce mężczyzn: Polska – Niemcy
18.50 Wydarzenia
19.15 Prezydenci i Premierzy
19.55 Sopocki Hit Kabaretowy – Słaba Płeć

22.55 Bez litości 2 – thriller, USA, 2018, reż. Antoine Fuqua, wyk. Denzel Washington, Pedro Pascal, Ashton Sanders, Bill Pullman, Melissa Leo, Orson Bean (HIT)
1.35 Nikt – film sensacyjny, USA, Japonia, Chiny, 2021, reż. Ilya Naishuller, wyk. Bob Odenkirk, Connie Nielsen, Gage Munroe, Paisley Cadorath, Aleksey Serebryakov, Christopher Lloyd, Michael Ironside, Colin Salmon, Bily MacLellan
3.30 Świat według Kiepskich
4.40 Disco Gramy
5.25 Telezakupy TV Okazje

TVN

5.40 Uwaga!
5.55 Ukryta prawda
6.50 Pogromcy Chaosu
7.45 Dzień Dobry Wakacje
11.30 Na Wspólnej Omnibus – serial
13.00 Młode gliny – serial
14.10 Za duży na bajki – komedia familijna, Polska 2022
16.30 Indiana Jones i Królestwo Kryształowej czaszki – film przygodowy, USA 2008, reż. Steven Spielberg, wyk. Harrison Ford, Cate Blanchett, Shia LaBeouf, Karen Allen
19.00 Fakty, Sport, Pogoda
19.45 Uwaga!

20.00 Poznaj mojego tatę – komedia, USA 2000, reż. Jay Roach, wyk. Robert De Niro, Ben Stiller, Teri Polo, Blythe Danner, Nicole De Huff, Jon Abrahams, Owen Wilson, James Rebhorn (HIT)
22.20 Był sobie chłopiec – komediodramat, Wielka Brytania, USA, Francja, Niemcy 2001, reż. Chris Weitz, Paul Weitz, wyk. Hugh Grant, Nicholas Hoult, Toni Colette, Rachel Weisz, Isabel Brook
0.30 365 dni – film erotyczny
2.50 Uwaga!
3.10 Wallander – serial
5.05 Recepta na stary dom

Sobota, 27.06

TVN 7

5.15 Szkoła – program obyczajowy
6.15 Wiza na miłość: pierwsze spotkanie
7.10 New Looney Tunes II – anim.
7.55 Psy i koty – film familijny, USA
9.40 Zgłoś remont
10.45 Bitwa o gości
11.50 Ukryta prawda
12.55 Ukryta prawda
13.55 Ukryta prawda
14.55 Szpital św. Anny
16.55 Detektywi
17.55 Wehikuł czasu – film sci - fi, USA 2002, reż. Simon Wells
20.00 Godziny szczytu – film sensacyjny, USA 1998, reż. Brett Ratner, wyk. Jackie Chan, Chris Tucker, Tom Wilkinson, Elizabeth Pena, Philip Baker Hall, Mark Rolston, Chris Penn (HIT)
22.15 Kryptonim U.N.C.L.E. – film sensacyjny, Wielka Brytania, USA 2015, reż. Guy Ritchie
0.40 Matrix. Rewolucje – film sci - fi, USA 2003, reż. Lana Wachowski, Andy Wachowski, wyk. Keanu Reeves, Monica Bellucci, Lambert Wilson
3.20 Żyjąc z potworem

TV PULS

6.00 Kobra – oddział specjalny – serial
9.00 Taki jest świat
9.25 Boso przez świat
10.00 Lombard: Życie pod zastaw
12.00 Lombard: Życie pod zastaw
14.00 Lombard: Życie pod zastaw
16.00 Lombard: Życie pod zastaw
18.00 Lombard: Życie pod zastaw
20.00 Uprowadzona 2 – film sensacyjny, Francja, USA, Turcja, Niemcy 2012, reż. Olivier Megaton, wyk. Famke Janssen, Liam Neeson, Maggie Grace (HIT)
21.55 Moonfall – film katastroficzny, USA, Kanada, Chiny 2022, reż. Roland Emmerich, wyk. Charlie Plummer, Halle Berry, John Bradley, Michael Peña, Patrick Wilson
0.20 Maczeta – film sensacyjny, USA 2010, reż. Robert Rodriguez, Ethan Maniquis, wyk. Danny Trejo, Jessica Alba, Robert De Niro, Michelle Rodriguez, Steven Seagal
2.25 Dyżur
3.35 Taki jest świat
4.00 Menu na miarę

TRWAM

15.15 Mateczniki Polskości **15.30** Wierzę w Boga **16.00** Informacje dnia **16.10** Historia PL **16.30** Ludzki Święty. Św. Alfons Liguori **17.30** Przełamując bariery **17.55** Poczet Wielkich Polaków **18.00** Anioł Pański **18.05** Informacje dnia **18.15** Rozmowy niedokończone **19.25** Święty na każdy dzień **19.30** Manna z Nieba **19.45** Modlitwa z telefonicznym udziałem dzieci **20.00** Informacje dnia **20.20** Różaniec **20.50** Myśląc Ojczyzna **21.00** Apel Jasnogórski **21.20** Informacje dnia **21.40** Polski Punkt Widzenia **22.00** Warto być ojcem **22.15** Głos serca **23.00** Odpowiedzialni za Kościół **23.30** Brygada Świętokrzyska

SUPER POLSAT

6.40 SuperLudzie **7.15** Była sobie Ziemia **10.00** Smerfy - film familijny, USA, 2011, reż. Raja Gosnell, wyk. Hank Azaria, Neil Patrick Harris, Jayma Mays, Sofia Vergara **12.05** Świat według Kiepskich **15.00** Złomiarze **16.00** Złomiarze **17.00** Świat według Kiepskich **19.00** Kolacja w ciemno **21.00** Pociąg z forsą - film sensacyjny, USA, 1995, reż. Joseph Ruben, wyk. Wesley Snipes, Woody Harrelson, Jennifer Lopez, Robert Blake, Chris Cooper **23.15** Metro strachu - film sensacyjny, USA, 2009, reż. Tony Scott **1.30** Backdoor - wyjście awaryjne **2.00** Świat według Kiepskich **4.00** Nasz nowy dom

TVP SPORT

4.35 Mundial 2026 - Egipt - Iran **4.50** Mundial 2026 - Egipt - Iran **7.45** Mundial 2026 - Norwegia - Francja **9.00** Mundialowy poranek (16) - magazyn **10.30** Mundial 2026 - Nowa Zelandia - Belgia **12.40** Strongman - Puchar Polski Polkowice - magazyn **13.50** Mundial 2026 - Egipt - Iran **16.10** Mundial 2026 - Urugwaj - Hiszpania **18.30** Dzień na Mundialu (16) - magazyn **19.55** Piłka nożna - Mistrzostwa Europy kobiet do lat 19, Sarajewo: Szwecja - Polska **22.00** Mundial 2026 - Panama - Anglia **1.20** Mundial 2026 - Demokratyczna Republika Konga - Uzbekistan **3.40** Zakończenie dnia

TTV

5.00 Damy i wieśniaczki. PL **6.00** Sport **6.05** Express **6.25** DeFacto **6.50** Usterka **7.20** Ciężarówką przez Indie **8.20** Raport Końcowy **8.45** Gogglebox. Przed telewizorem **9.45** Express **10.05** Gogglebox. Przed telewizorem **11.05** Nic do zgłoszenia **12.05** Zakup w ciemno **15.45** Express **16.05** Idź na całość **17.05** Usterka **17.45** Express **18.05** Sport **18.10** Zakup w ciemno **19.05** Zakup w ciemno Extra **19.45** Express **20.00** Idź na całość **21.00** Gogglebox. Przed telewizorem **22.00** Damy i wieśniaczki. PL **23.00** Gogglebox. Przed telewizorem **1.00** Diabelnie boskie - serial **1.25** Diabelnie boskie - serial

STOPKLATKA

6.00 Komisarz Rex - serial **9.55** Hudson i Rex - serial **11.50** Top Dog **13.45** Bitwa o Anglię - dramat wojenny **16.35** Ścigany - komedia sensacyjna **18.20** Poszukiwany, poszukiwana - komedia **20.00** Wykidajło - film sensacyjny, USA **22.30** Ostatni bastion - dramat sensacyjny, USA **1.00** Kroll - dramat, Polska

TV 4

6.00 Łowcy Skarbów **7.00** Galileo **9.05** JesteśmyDlaDzieci **9.30** Galileo **10.30** Mini Galileo **12.40** Obsesja - thriller **14.55** Policjantki i Policjanci **20.00** Sprawiedliwi. Trójmiasto **23.00** Sprawiedliwi. Trójmiasto **0.05** Gwiazdy Kabaretu **1.05** Gwiazdy Kabaretu **2.05** STOP Drogówka **3.05** Interwencja

TV6

6.00 Obrońcy Berk **7.25** Jeźdźcy smoków **7.55** Hellboy - film fantasy **10.15** Cobra Kai **12.35** Strażnik Teksasu **14.30** Poirot **16.50** Columbo **20.00** Kryminalne zagadki Miami **21.55** Kości **22.55** Kości **23.55** Resident Evil: Zagłada - horror **1.55** Krejzi Patrol **2.25** Kochane pieniądze **3.25** Kochane pieniądze

eprasa.pl 109d42f351

Niedziela, 28.06

TVP 1

7.00 Transmisja Mszy Świętej
8.00 Tydzień
8.35 Stawka większa niż życie (6 – 7) – serial
11.00 Ojciec Mateusz (185) – Rave Party – serial
11.55 Między ziemią a niebem
12.00 Anioł Pański
12.15 Między ziemią a niebem
12.45 Portret Kapłana – ks. Grzegorz COr
13.05 BBC w Jedynce – Planeta Ziemia s.III – Ocean
14.10 Dom (22) – Miłość to tylko obietnica – serial
16.00 Dziedzictwo (962) – serial
17.00 Teleexpress, Pogoda
17.35 Żona dla Polaka s.I
18.40 Jaka to melodia?
19.30 Program informacyjny 19.30
19.55 Pytanie dnia
20.05 Sport, Pogoda
20.25 Mundial 2026 – 1/16F
23.30 Za jakie grzechy – komedia, Kanada, USA, reż. Jonas Elmer, wyk. Renée Zellweger, Harry Connick Jr., Siobhan Fallon, J.K. Simmons (HIT)
1.15 Pele. narodziny legendy – film biograficzny, USA, reż. Jeff Zimbalist, Michael Zimbalist, wyk. Vincent D'Onofrio, Rodrigo Santoro, Col Meaney, Diego Boneta
3.10 Rzymskie wakacje – komedia romantyczna, USA, reż. William Wyler, wyk. Gregory Peck, Audrey Hepburn, Eddie Hartley, Harcourt Williams, Margaret Rawlings

TVP 2

3.40 Mundial 2026 – Jordania – Argentyna
3.50 Mundial 2026 – Jordania – Argentyna
6.30 M jak miłość (1916) – serial
7.30 Pytanie na śniadanie
7.55 Pytanie na śniadanie
11.20 Tamte lata, tamte dni – Artur Andrus
11.55 Lato z Radiem i Telewizją Polską – 2026 Radom
14.00 Familiada – teleturniej
14.35 Koło fortuny – teleturniej
15.10 Szansa na sukces. Opole 2026 – Anna Wyszkoni
16.15 Nadzieja mimo wszystko – Koncert Fundacji Anny Dymnej
17.15 Maxima. Droga na tron (1) – serial
18.20 Pan Mama (59) – Wielkie żarcie – serial
18.55 Kocham Cię, Polsko!
20.25 Postaw na milion – teleturniej
21.25 Wschód Kultury – Europejski Stadion Kultury 2026 – Koncert Kolektywów
22.50 Country Strong – film fabularny, USA, reż. Shana Feste, wyk. Gwyneth Palthrow, Leighton Meester, Gareth Hedlund (HIT)
1.00 Krucjata s.II – Znak bliźniąt (13) – serial
2.05 Wielkie wesele – komedia, USA, reż. Justin Zackham, wyk. Robert De Niro, Katherine Heigl, Diane Keaton, Amanda Seyfried, Susan Sarandon
3.45 Rodzinka.pl – serial
4.15 Zakończenie dnia

TVN 7

5.05 Szkoła – program obyczajowy
6.05 Wiza na miłość: pierwsze spotkanie
7.00 New Looney Tunes II – anim.
7.30 Kroniki Spiderwicka – film przygodowy, USA 2008
9.30 Ukryta prawda
14.35 Szpital św. Anny
16.35 Detektywi
17.40 Footloose – film obyczajowy, USA 2011, reż. Craig Brewer
20.00 Na zabójczej ziemi – film sensacyjny, USA 1994, reż. Steven Seagal, wyk. Steven Seagal, Michael Caine, Joan Chen, John C. McGinley, R. Lee Ermey, Billy Bob Thornton (HIT)
22.15 Oszukać przeznaczenie IV – horror, USA 2009, reż. David R. Ellis, wyk. Bobby Campo, Shantel VanSanten, Nick Zano, Haley Webb, Mykelti Williamson
23.50 Mroczna dzielnica – film sensacyjny, USA 2001, reż. Andrzej Bartkowiak, wyk. Steven Seagal, DMX, Isaiah Washington, Anthony Anderson, Michael Jai White, Bill Duke
2.05 Żyjąc z potworem

TV PULS

6.00 Taki jest świat
6.40 Kobra – oddział specjalny – serial
7.45 Don Matteo: Boski detektyw – serial
9.55 Zaklinaczka duchów – serial
11.50 Agent XXL 2 – komedia, USA 2006, reż. John Whitesell
13.45 Złote dziecko – komedia, USA 1986, reż. Michael Ritchie
15.45 Need For Speed – film sensacyjny, USA 2014
18.25 Jumper – film przygodowy, USA, Kanada 2008
20.00 Pasażer – thriller, USA, Wielka Brytania, Francja, Chiny, Kanada 2018, reż. Jaume Collet - Serra, wyk. Florence Pugh, Jonathan Banks, Liam Neeson, Patrick Wilson, Sam Neill (HIT)
22.10 Bóg zemsty – dramat sensacyjny, USA 2011, reż. Roger Donaldson, wyk. Guy Pearce, Harold Perrineau, January Jones, Nicolas Cage
0.15 Skazany – thriller, USA 2017, reż. Ric Roman Waugh
2.50 Taki jest świat
3.20 Dyżur

POLSAT

6.00 Nowy dzień
11.35 Smerfy 2 – film familijny, USA, 2013, reż. Raja Gosnell
13.45 RV: Szalone wakacje na kółkach – komedia przygodowa
15.55 Piraci z Karaibów: Na nieznanych wodach – film przygodowy, USA, Wielka Brytania, 2011, reż. Rob Marshall, wyk. Johnny Depp, Penélope Cruz, Geoffrey Rush, Ian McShane, Keith Richards
18.50 Wydarzenia, Sport, Pogoda
19.35 Państwo w Państwie
19.50 Liga Narodów w siatkówce mężczyzn: – Polska – Argentyna

22.20 Bad Boys for Life – komedia sensacyjna, USA, Meksyk, 2020, reż. Adil El Arbi, Bilall Fallah, wyk. Will Smith, Martin Lawrence, Vanessa Hudgens, Alexander Ludwig, Charles Melton, Paola Nunez, Joe Pantoliano (HIT)
0.50 Nigdy więcej – thriller, USA, 2002, reż. Michael Apted, wyk. Jennifer Lopez, Billy Campbell, Tessa Allen, Juliette Lewis, Dan Futterman
3.15 Świat według Kiepskich
4.25 Kabaretowa Ekstraklasa
4.40 Disco Gramy

TVN

5.40 Uwaga!
5.55 Ukryta prawda
6.50 Bez kompleksów
7.45 Dzień Dobry Wakacje
11.30 Co za tydzień
12.10 Ugotowani
13.20 Bella i Sebastian II – film przygodowy, Francja 2015
15.25 Nieoczekiwana zmiana miejsc – komedia, USA 1983, reż. John Landis
17.50 Kuchenne rewolucje – program kulinarno - rozrywkowy
19.00 Fakty, Sport, Pogoda

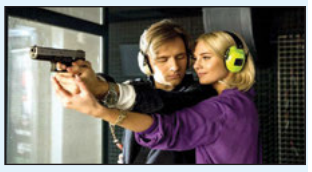

19.50 Druga połowa – komedia romantyczna, Polska 2021, reż. Łukasz Wiśniewski, wyk. Marianna Zydek, Maciej Musiał, Jacek Knap, Cezary Pazura, Joanna Kuberska, Andrzej Grabowski (HIT)
21.40 Za miłość – koncert Malta Festival
23.30 Adwokat diabła – film sensacyjny, USA, Niemcy 1997, reż. Taylor Hackford, wyk. Keanu Reeves, Al Pacino, Charlize Theron, Jeffrey Jones, Judith Ivey, Connie Nielsen, Craig T. Nelson
2.35 Szpital św. Anny – serial
4.40 Uwaga!
4.55 Nauka jazdy
5.20 Recepta na stary dom

TRWAM

16.00 Informacje dnia **16.10** Koncert życzeń **16.50** Mateczniki Polskości **17.00** Natura et Homo **17.30** Sól ziemi **17.55** Poczet Wielkich Polaków **18.00** Anioł Pański **18.05** Informacje dnia **18.15** Rozmowy niedokończone **19.25** Święty na każdy dzień **19.30** Baśniowy teatr lalek **20.00** Informacje dnia **20.20** Różaniec **20.50** Myśląc Ojczyzna **21.00** Apel Jasnogórski **21.20** Informacje dnia **21.40** Retrospekcja **21.45** Stan Bezpieczeństwa Państwa **21.55** Święty na każdy dzień **22.00** Mocni Jego mocą **22.30** Muzyczne chwile **22.45** Jak wygrać małżeństwo? **23.00** Jak my to widzimy **23.30** Tam, gdzie Bóg płacze

SUPER POLSAT

6.40 SuperLudzie **7.15** Była sobie Ziemia **10.00** SuperMocni **11.05** Klopsiki i inne zjawiska pogodowe - film anim. **12.55** Duże dzieci - komedia **15.05** Venom - film sci - fi **17.30** Polacy w świecie **18.00** Świat według Kiepskich **19.00** Randka w ciemno **20.00** Randka w ciemno **21.00** Na południe od nieba - film kryminalny, USA, 2021, reż. Aharon Keshales, wyk. Jason Sudeikis, Evangeline Lilly, Mike Colter, Shea Whigham, Jeremy Bobb, Amaury Nolasco, Michael Par... **23.20** Wieczorówka - komedia **1.50** Backdoor - wyjście awaryjne **2.20** Świat według Kiepskich **3.55** Nasz nowy dom

TVP SPORT

3.50 Mundial 2026 - Algieria - Austria **6.40** Mundial 2026 - Chorwacja - Ghana **9.00** Mundialowy poranek (17) - magazyn **10.35** Polska Liga Żeglarska - Mistrzostwa Kobiet Sopot **11.00** Wioślarstwo - PŚ, Lucerna - Finały **15.00** Lekkoatletyka - Memoriał Czesława Cybulskiego - Poznań **19.00** Dzień na Mundialu (17) - magazyn **20.15** Mundial 2026 - 1/16F studio **20.50** Mundial 2026 - 1/16F **0.10** Mundial 2026 - Kolumbia - Portugalia **0.45** Sporty walki - Gala MMA Oktagon 90, Berlin **3.00** Boks - Gala Zuffa Boxing w Las Vegas 8Gala Zuffa Boxing w Las Vegas, USA **6.05** Zakończenie dnia

TTV

4.55 Żony Podlasia **6.00** Sport **6.05** Express **6.25** Raport Końcowy **6.50** Usterka **7.45** Nic do zgłoszenia **8.45** Nic do zgłoszenia **9.45** Express **10.05** Idź na całość **11.05** Zakup w ciemno **12.05** Zakup w ciemno **13.40** Damy i wieśniaczki. PL **14.40** Gogglebox. Przed telewizorem **15.45** Express **16.05** Idź na całość **17.10** Życie na kredycie **17.45** Express **18.05** Sport **18.10** Życie na kredycie **18.45** Żony Podlasia **19.45** Express **20.00** Zakup w ciemno **21.00** Gogglebox. Przed telewizorem **22.00** Żony Podlasia **23.00** Nic do zgłoszenia **0.00** Damy i wieśniaczki. PL **1.00** Kanapowcy **2.00** SOS. Ekipy w akcji **3.00** SOS. Ekipy w akcji

STOPKLATKA

6.00 Komisarz Rex - serial **10.00** Hudson i Rex **13.00** America's Top Dog **14.30** Komisarz Rex - film kryminalny **16.30** Tata i małolata - komedia **18.20** Motylem jestem, czyli romans czterdziestolatka - komedia obyczajowa **20.00** G.I. Jane - dramat, Wielka Brytania, USA **22.40** Karma - thriller, USA

TV 4

6.00 Łowcy Skarbów **7.00** Nieznane zdjęcia Hitlera **9.00** Galileo **11.15** Linia ryzyka - thriller **13.00** Stan oblężenia - thriller sensacyjny **15.35** Terminator: Ocalenie - thriller sci - fi **17.55** Uroczysko **20.00** Sprawiedliwi - Wydział Kryminalny **0.00** STOP Drogówka **1.05** Polowanie na Hitlera **3.05** Interwencja

TV6

6.00 Cobra Kai **6.50** Columbo **9.55** Poirot **11.05** Poirot **12.20** S.W.A.T.: Miasto w ogniu - film sensacyjny **14.00** Policjantki i Policjanci **18.00** Strażnik Teksasu **20.00** Kryminalne zagadki Miami **21.55** Kości **23.55** Resident Evil: Retrybucja - horror sci - fi **1.55** Krejzi Patrol **2.30** Kochane pieniądze

Poniedziałek, 29.06

TVP 1

7.00 Transmisja Mszy Świętej
7.30 Studio Raban – magazyn
8.00 Serwis Info, Pogoda
8.15 Czterdziestolatek (21) – Smuga cienia, czyli pierwsze poważne ostrzeżenie – serial
9.25 Ranczo s.VI (68) – Narracja negacji – serial
10.15 Komisarz Alex s.VI (77) – Koń wart miliony – serial
11.05 Ojciec Mateusz (186) – Złomiarze – serial
12.00 Serwis Info
12.10 Agrobiznes
12.40 Rok w ogrodzie Extra
12.55 BBC w Jedynce – Planeta Ziemia – Ocean
14.00 Złoty chłopak (322) – serial
15.00 Serwis Info, Pogoda
15.25 Gra słów. Krzyżówka
16.00 Dziedzictwo (963) – serial
17.00 Teleexpress, Pogoda
17.25 Jaka to melodia?
18.05 Reporterzy – magazyn
18.25 Akacjowa 38 (900) – serial
19.30 Program informacyjny 19.30
19.55 Pytanie dnia
20.10 Sport, Pogoda
20.30 RE_MIND. Chcę to powiedzieć – koncert
22.10 Mundial 2026 – 1/16F
0.55 Za jakie grzechy – komedia, Kanada, USA, reż. Jonas Elmer, wyk. Renée Zellweger, Harry Connick Jr., Siobhan Fallon, J.K. Simmons
2.40 Mundial 2026 – 1/16F
5.15 Zakończenie dnia

TVP 2

4.35 Na dobre i na złe
5.30 M jak miłość (1783) – serial
6.25 Rodzina święta – Duchowny zaprzyjaźniony z rodziną – szansa czy zagrożenie dla relacji?
6.55 Barwy szczęścia (3342) – serial
7.30 Pytanie na śniadanie
11.30 Okrasa łamie przepisy – Spotkanie z trawą żubrową
12.00 Wyższa Szkoła Jazdy (4) – magazyn motoryzacyjny
12.35 Koło fortuny – teleturniej
13.15 Panna młoda (132) – serial
14.05 Va Banque (999) – teleturniej
14.35 Na sygnale (864) – Ostatni rzut oka – serial
15.05 La Promesa – pałac tajemnic (421) – serial
16.00 Koło fortuny – teleturniej
16.35 Familiada – teleturniej
17.20 Panna młoda (133) – serial
18.20 Mundial 2026 – 1/16F
21.25 Postaw na milion – teleturniej
22.20 Na sygnale (855) – Miało być tak pięknie... – serial
22.50 Na sygnale (856) – Quo vadis, Dobku? – serial
23.25 Pułkownik Kwiatkowski – komediodramat, reż. Kazimierz Kutz, wyk. Marek Kondrat, Renata Dancewicz, Zbigniew Zamachowski, Adam Ferency, Artur Barciś (HIT)
1.35 Karol, władca Hiszpanii (2) – serial
2.35 Nasz dom w górach (9) – Ojcowie, cz. 1 – serial
3.35 Akacjowa 38 – serial
4.25 Zakończenie dnia

TVN 7

5.20 Ten moment
5.55 Szkoła – program obyczajow
8.45 Ukryta prawda
11.55 W – 11 Wydział Śledczy – program kryminalny
14.00 Detektywi
15.00 Szpital – program obyczajowy
16.00 Sędzia Anna Maria Wesołowska
18.00 SOS. Ekipy w akcji
19.00 Ukryta prawda
20.00 Push – film sensacyjny, USA, Kanada 2009, reż. Paul McGuigan, wyk. Chris Evans, Dakota Fanning, Djimon Hounsou, Camilla Belle, Joel Gretsch (HIT)
22.25 Ghost in the Shell – film sci - fi, USA, Indie, Hong Kong, Chiny, Kanada 2017, reż. Rupert Sanders, wyk. Scarlett Johansson, Pilou Asbaek, Takeshi Kitano, Juliette Binochet
0.40 Tożsamość strachu – film sensacyjny, USA 2021, reż. Castille Landon, wyk. Katherine Heigl, Harry Connick Jr, Madison Iseman, Israel Broussard, Eugenie Bondurant
3.00 Żyjąc z potworem

TV PULS

6.00 Policjanci z Miami – serial
8.00 Kobra – oddział specjalny – serial
10.00 Maria z przedmieścia – serial
12.00 Nie igraj z aniołem – serial
13.00 Wspaniałe stulecie – serial
14.00 Kurierzy – serial
15.00 Lombard: Życie pod zastaw
17.00 Kurierzy – serial
18.00 Lombard: Życie pod zastaw
20.00 Szalony lot – dramat sensacyjny, Wielka Brytania, Rumunia 2007, reż. Michael Keusch, wyk. Angus MacInnes, Mark Bazeley, Steve Toussaint, Steven Seagal (HIT)
22.05 Zatopieni – film sensacyjny, USA, Wielka Brytania, Bułgaria 2005, reż. Anthony Hickox, wyk. Christine Adams, Steven Seagal, Vinnie Jones, William Hope
0.00 Uciekaj albo walcz – thriller, USA 2020, reż. Kyle Rankin, wyk. Eli Brown, Isabel May, Olly Sholotan, Radha Mitchell
2.10 Lombard: Życie pod zastaw
3.10 Dzielnica strachu – serial
4.15 Taki jest świat

POLSAT

6.00 Nowy dzień
8.30 Malanowski i Partnerzy
9.30 Trudne sprawy
11.35 Gliniarze
13.40 Dlaczego ja?
15.50 Wydarzenia, Pogoda
16.25 Interwencja
16.40 Gliniarze
18.50 Wydarzenia, Sport, Pogoda
19.15 Gość Wydarzeń

20.00 MEGA HIT – Szklana pułapka 5 – film sensacyjny, USA, 2013, reż. John Moore, wyk. Bruce Willis, Jai Courtney, Sebastian Koch, Mary Elizabeth Winstead, Yuliya Snigir (HIT)
22.05 Wielki Mur – film fantasy, USA, Chiny, Australia, Kanada, 2017, reż. Yimou Zhang, wyk. Matt Damon, Tian Jing, Willem Dafoe, Andy Lau, Pedro Pascal, Hanyu Zhang, Eddie Peng
0.15 Zasady walki – film akcji, USA, Kanada, 2000, reż. Christian Duguay, wyk. Wesley Snipes, Liliana Komorowska, Maury Chaykin, Anne Archer, Marie Matiko, Donald Sutherland, Michael Biehn
2.55 Nasz nowy dom
4.15 Kabaretowa Ekstraklasa
4.40 Disco Gramy

TVN

5.40 Uwaga!
5.55 Ukryta prawda
6.50 Kuchenne rewolucje – program kulinarno - rozrywkowy
7.45 Dzień Dobry Wakacje
11.20 Doradca smaku
11.25 Kuchenne rewolucje – program kulinarno - rozrywkowy
12.35 Ukryta prawda
15.45 Detektywi
16.50 Szpital św. Anny – serial
17.55 Młode gliny – serial
19.00 Fakty, Sport, Pogoda
19.55 Uwaga!
20.15 Na Wspólnej – serial
20.50 Bitwa o gości

22.00 Zmierzch – horror, USA 2008, reż. Catherine Hardwicke, wyk. Catherine Hardwicke, Kristen Stewart, Robert Pattinson, Billy Burke, Peter Facinelli, Elizabeth Reaser, Cam Gigandet, Ashley Greene, Taylor Lautner (HIT)
0.20 Matrix. Zmartwychwstania – film sci - fi, USA, Australia 2021, reż. Lana Wachowski, wyk. Keanu Reeves, Carrie - Anne Moss, Yahya Abdul - Mateen II, Jonathan Groff
3.30 Uwaga!
3.50 Co za tydzień
4.35 Szpital św. Anny – serial

TRWAM

12.50 "Gorzki to chleb jest polskość" Cyprian Kamil Norwid **13.30** Msza święta **14.20** Muzyczne chwile **14.30** Maryja, Matka ludzi **14.50** Kto ratuje jedno życie **15.50** Ma się rozumieć **16.00** Informacje dnia **16.10** Sanktuaria polskie **16.30** Porady Medyczne Bonifratrów **17.00** Świadkowie **17.30** Spotkanie Rodziny Radia Maryja **20.00** Informacje dnia **20.20** Różaniec **20.50** Myśląc Ojczyzna **21.00** Apel Jasnogórski **21.20** Informacje dnia **21.40** Polski Punkt Widzenia **22.00** Z wędką nad wodę **22.30** Tylko prawda was wyzwoli. Ks. Jerzy Popiełuszko **23.30** Kierownik duchowy Sekretarki Bożego Miłosierdzia

SUPER POLSAT

6.45 SuperLudzie Extra **6.55** Na ratunek 112 **7.55** Doktor Martin **10.00** Wydarzenia 24 **10.30** SuperLudzie **11.30** Świat według Kiepskich **13.30** Bitwa o palety **14.30** Hell's Kitchen - Piekielna Kuchnia **16.00** Ninja Warrior Polska **17.55** Świat według Kiepskich **20.00** Złomiarze **21.05** 8 części prawdy - thriller, USA, 2008, reż. Pete Travis, wyk. Dennis Quaid, Matthew Fox, Forest Whitaker, Bruce McGill, Edgar Ramírez, Sigourney Weaver, Zoe Saldana, William Hurt, Ayelet Zurer **22.55** Pociąg z forsą - film sensacyjny, USA, 1995, reż. Joseph Ruben**1.05** Świat według Kiepskich **4.00** Nasz nowy dom

TVP SPORT

6.15 Polska Liga Żeglarska - Mistrzostwa Kobiet Sopot **6.40** Mundial 2026 - 1/16F **9.00** Mundialowy poranek (18) **10.05** Mundial 2026 - Algieria - Austria **12.25** Mundial 2026 - Jordania - Argentyna **14.35** Wioślarstwo - PŚ, Lucerna - Finały **15.35** Boks - Boks - Gala Zuffa Boxing walka wieczoru" E. De Los Santos - J. ValenzuelaBoks - Gala Zuffa Boxing 8walka wieczoru. E. De Los Santos - J. Valenzuela **16.35** Dzień na Mundialu (18) **18.00** Mundial 2026 - 1/16F **18.50** Mundial 2026 - 1/16F **21.45** Mundial 2026 - 1/16F **22.20** Mundial 2026 - 1/16F **1.20** Strongman - Puchar Polski Polkowice - magazyn

TTV

5.00 Złomowisko PL **6.00** 24 godziny - informacje **7.05** Sport **7.10** Express **7.35** DeFacto **8.00** DeFacto **8.30** Kartoteka - program kryminalny **9.35** Kartoteka - program kryminalny **10.35** Detektywi **12.35** Zakup w ciemno **14.35** Nic do ukrycia **15.35** Złomowisko PL **16.45** Express **17.00** Sport **17.05** Gogglebox. Przed telewizorem **18.05** Zakup w ciemno Extra **18.40** Niezwykłe Stany Prokopa**19.45** Express **20.05** Zakup w ciemno **21.05** Zakup w ciemno Extra **21.45** Express **22.00** Gogglebox. Przed telewizorem **0.00** Damy i wieśniaczki PL **1.00** Ciężarówką przez Indie **2.00** Wyburzacze **2.40** Wyburzacze

STOPKLATKA

7.50 Wojciech Cejrowski: Boso **9.00** Robert Makłowicz **10.55** Górski lekarz - serial **13.00** Katastrofy w przestworzach **16.00** MacGyver - serial **18.00** Wojny magazynowe **19.10** Aukcja w ciemno **20.00** Za linią wroga - dramat wojenny **22.00** Mścicielka - thriller **23.55** W nich cała nadzieja - dramat sci - fi

TV 4

8.55 Policjantki i Policjanci **10.55** Na ratunek 112 **11.55** Dlaczego ja? **13.55** Trudne sprawy **16.55** Policjantki i Policjanci **18.00** Łowcy Skarbów **19.00** Policjantki i Policjanci **20.00** Uroczysko **21.05** Sprawiedliwi. Trójmiasto **22.05** Sprawiedliwi - Wydział Kryminalny **23.05** Dziedzictwo - thriller, USA

TV6

6.55 Policjantki i Policjanci **8.50** Kobra - oddział specjalny **10.55** 48H. Zaginieni **13.55** Policjantki i Policjanci **14.55** Uroczysko **15.55** Kobra - oddział specjalny **18.00** Strażnik Teksasu **20.00** CSI: Kryminalne zagadki Nowego Jorku **21.55** Czarna lista **22.55** Łowca pedofilów **23.25** Łowca pedofilów

eprasa.pl 109d42f351

OKNA DRZWI PELLET BRYKIET
www.serhej.pl
biuro@serhej.pl
Serhej PRODUCENT
Łomazy ul. Brzeska 33 tel. 83 341 70 40
Biała Podlaska ul. Sidorska 59B tel. 83 344 16 11
REMONTY BUDYNKÓW POD NADZOREM KONSERWATORSKIM

TARTAK STUDZIANKA
■ Drewno konstrukcyjne ■ Deski ■ Dachy ■ Altany
■ Drewno suche strugane ■ Deska elewacyjna ■ Deska podłogowa
508 848 759

TARTAK BRONEK
TARTAK
ul. 3 Maja 11, 08-210 Platerów
■ BUDOWA DOMÓW ■ DREWNO BUDOWLANE
■ szalówka ■ podłogówka ■ deski
■ tarasówka ■ łaty
■ kantówka
IMPREGNATY
697 077 424 723 616 218

MOTORYZACJA

SAMOCHODY - SPRZEDAŻ

Audi

❒Audi A6 1.9 TDI (2000), 697 195 571

BMW

❒BMW, 509 646 707

Fiat

❒Bravo 1,6D 120km (2009) I właściciel w Polsce, 535 256 580

❒Fiat 126p ubezpieczony, 601 357 002

Ford

❒Ford Focus 1,4 b (2004) 2000 zł, 661 801 537

Hyundai

❒Tucson 2017, bezwypadkowy, serwisowany, 120 000 km, 609 686 019

Kia

❒Kia Soul 1,6+gaz, 506 848 672

Mercedes

❒Mercedes W124 (1990), 607 218 689

❒Mercedes GLA (2017) BMW 4 (2018), Honda CRV (2010), 664 782 896

❒Mercedes, sedan, 509 464 707

SAMOCHODY - KUPNO

❒Kupię stare Toyoty oraz Mercedesy, 505 175 789

USŁUGI

❒Układanie kostki brukowej kompleksowo, 504 090 433

❒**Malowanie dachów, 516 964 592**

❒**CYKLINOWANIE, 512 246 444**

❒Usługi koparko-ładowarką, 881 944 155

AKLIM monitoring
Biała Podlaska, ul. Sidorska 56B
tel. 83 342-25-65
SYSTEMY ZABEZPIECZEŃ ALARMOWYCH
• włamania i napadu • nadzoru wizyjnego
• pożaru • kontroli dostępu
MONITORING ALARMOWY
AGENCJA OCHRONY
LEW-TRANS-BANK Sp. z o.o.
ul. 34 Pułku Piechoty 13, tel./fax 343-51-47
OCHRONA OSÓB I MIENIA
•konwojowanie wartości pieniężnych
• monitoring
• grupa interwencyjna 24h

❒Usługi brukarskie oraz ogrodowe, 665 995 077, 516 369 368

❒**DOCIEPLANIE BUDYNKÓW, SZYBKO, TANIO, SOLIDNIE, 502 053 214**

❒Wycinka drzew, 574 120 610

❒Tartak przewoźny. Hydrauliczny załadunek i obracanie kłody, 505 091 013

❒Usługi budowlane koparką, koparko-ładowarką, wyburzenia, prace ziemne, 502 249 519

Autolaweta i transport. Tanio, 506 766 170, 508 372 218

❒Żwir, piasek siany, czarnoziem, beton podsypkowy, transport, 502 249 519

U Kevskiego
Wynajem
Przyczep samochodowych i Lawet
+48 506-477-866

Wynajem przyczep samochodowych i lawet, 506 477 866

❒Ocieplenia kompleksowo, 512 655 590

❒Dachy kompleksowo, 512 655 590

❒**STUDNIE, POMPY CIEPŁA, SOLIDNIE!!! 608 046 239**

❒Układanie kostki brukowej, schody, tarasy, kompleksowo, 509 982 153

❒Szalowanie domów drewnianych. Budowa domków letniskowych, 510 277 545

❒Układanie kostki brukowej, roboty drogowe, 507 074 785

❒**Malowanie dachów, budowa kominów, 516 964 592**

❒Badanie rezonansem kwantowym, nieinwazyjne, bada 270 parametrów ludzkiego organizmu 200 zł, 532 871 053

❒Glazurnictwo, 691 134 909

Burmistrz Parczewa

informuje,

że w dniu 23.06.2026 r. na tablicy ogłoszeń Urzędu Miejskiego w Parczewie przy ul. Warszawskiej 24 został wywieszony na okres 21 dni wykaz mienia komunalnego stanowiącego własność Gminy Parczew, przeznaczonego do dzierżawy na okres do 3 lat.

❒Tynki, 661 913 404

❒Remonty mieszkań, 661 801 537

❒Układanie kostki brukowej, roboty drogowe, 507 074 785

❒Tynki maszynowe, 797 138 243

NAUKA

❒Matematyka, chemia, fizyka - od podstawówki do matury, 511 758 548

❒Matematyka, fizyka, chemia, studentom, maturzystom, 518 343 544

NIERUCHOMOŚCI

DOMY

❒Wynajmę umeblowany dom, 791 510 087

MIESZKANIA

❒Sprzedam mieszkanie M4, 1 piętro Konstantynów, 504 070 610

❒Sprzedam mieszkanie 45 m2, 1 piętro Budkiewicza, 600 423 586

❒Mieszkanie gospodarczy, 603 057 174

❒ WYNAJMĘ mieszkanie 48m. Biała Podl. umeblowane, 501 693 650

❒M4 sprzedam, 509 464 707

LOKALE

❒Wynajmę pokoje dla studentów, 781 019 870

❒Wynajmę pokoje, pokój z kuchnią, pokój z aneksem kuchennym, 664 782 896

WIPASZ jest nasz! | WIPASZ CONVENIENCE | Zielone Fermy
30 lat doświadczenia. 100% polskiego kapitału
Lider w produkcji świeżego mięsa z kurczaka
Dlaczego warto z nami współpracować?
atrakcyjne wynagrodzenie
umowa o pracę
Praca w firmie o prestiżowej pozycji rynkowej
Zdobycie umiejętności praktycznych
Prywatna opieka medyczna
Grupowe dojazdy do pracy
Codzienne posiłki regeneracyjne
Bogaty pakiet socjalny: dofinansowania do świąt, karta MultiSport
605 742 55 / 609 460 768
rekrutacja.mc@wipasz.pl
www.wipasz.pl

DZIAŁKI

❒Kupię pole, Biała, okolice, 500 564 764

❒Sprzedam działkę ogrodową „ROD" ul. Grzybowa, 606 454 860

❒Pole i łąka tanio, 662 980 068

❒Kupię, wydzierżawię pole gm. Drelów i okolice, 508 475 856

MEDYCYNA

DERMATOLOG

❒Dermatolog – Jolanta Pracoń, 83 342 86 36, 507 181 386

ENDOKRYNOLOG

❒Endokrynolog – dr n. med. Ireneusz Pracoń, USG, choroby tarczycy i wewnętrzne, 504 211 010

KARDIOLOG

❒Marek Kurianowicz - Specjalista Kardiolog, Biała Podlaska, ul. S. Batorego 10, 575 325 775, www.mkardio.pl

LARYNGOLOG

❒LARYNGOLOG Piotr Szczepański, 668 001 790

CHIRURG MAREK KOZŁOWIEC
Chirurgiczne i laserowe usuwanie zmian skórnych
badanie USG • zabiegi medycyny estetycznej
botox • wypełniacze • osocze • nici PDO
karboxyterapia • lipoliza • mezoterapia
Biała Podlaska, ul. Okopowa 18 B/4
tel.: 513 009 797

UROLOG Krzysztof Pękala
Leczenie chorób dróg moczowych, nerek, prostaty, kamicy nerkowej, narządów płciowych, nietrzymania moczu. Badania USG.
wtorek 16.00-17.00 KARDIO-MED
Biała Podl., ul. Terebelska 67B, tel. 573 405 422

USG od pn.-pt. od 15.00
Rejestracja tel. 344 45 44, pn.-pt. 8.00-18.00
NZOZ T-MED, ul. Terebelska 67
Specjaliści Radiodiagnostyki
lek. med. J. TRYNKIEWICZ 604 114 568
lek. med. A. DUDA 605 297 530
Uwaga! Z dniem 1 września 2020 r. następuje koniec działalności pracowni RTG przy ul. Warszawskiej 14, w Białej Podlaskiej.
Kontakt w sprawie odbioru zdjęć tel. 605 297 530

CENTRUM TERAPEUTYCZNE
PSYCHOLOG DZIECIĘCY
NEUROPSYCHOLOG
TERAPIA PAR, RODZIN
PSYCHOTERAPIA INDYWIDUALNA
EEG BIOFEEDBACK
REJESTRACJA 505 440 602

UTHO Marek Dejneka
oferuje w sprzedaży:
węgiel kamienny
kruszywa
wapno nawozowe
pellet, nawozy
mat. budowlane
SKUP ZBÓŻ, ŁUBINU I GRYKI
tel. 604 437 407

BUDOWLANE

❒Żwir, piasek - mixokret, kamień, tłuczeń, roboty ziemne, czarnoziem, 503 009 959

SPRZEDAŻ - INNE

❒Sprzedam drewno opałowe z transportem, 691 522 160

❒Drewno kominkowe i opałowe, 517 813 425

❒Drewno opałowe, kominkowe, 508 217 910

CD. ZE STR. 26

dr n. med. Andrzej Kossakowski
specjalista
ORTOPEDA TRAUMATOLOG
Porady, leczenie w zakresie:
▶ ortopedia dorosłych i dzieci
▶ traumatologia narządu ruchu
▶ USG narządu ruchu
Biała Podlaska
ul. Spółdzielcza 6 lok. 22
rej. tel.: 604 56 12 58
dr n. med. Andrzej Kossakowski
USG
▶ kolan, barków, drobnych stawów, mięśni, ścięgien
rejestracja telefoniczna
604 56 12 58

GABINET OKULISTYCZNY DARIUSZ CZOP
Okulista II stopnia,
wieloletni pracownik Kliniki Okulistyki Akademii Medycznej w Lublinie.
Biała Podlaska, ul Warszawska 14, gabinet 212, tel. 538-200-461
Leczenie w zakresie:
• konsultacje okulistyczne (badanie wzroku, dobór okularów, badanie pola widzenia),
• diagnostyka i leczenie schorzeń, w tym siatkówki (zwyrodnienie plamki żółtej, retinopatia cukrzycowa, krótkowzroczność, odwarstwienie, zmiany zwyrodnieniowe w ciele szklistym),
• diagnostyka zaćmy i jaskry,
• badania diagnostyczne tomografem optycznym,
• badania przed i pooperacyjne.
Rejestracja pod numerem telefonu
538 200 461

eprasa.pl 109d42f351

CD. ZE STR. 25

- Drewno opałowe + transport, 511 664 058
- Rowery zachodnie używane, aluminiowe. Duży wybór, 502 039 010. Międzyrzec Podlaski
- DREWNO OPAŁOWE KOMINKOWE TRANSPORT, 506 632 035
- Sprzedam deski sosnowe suche, obrzynane, 518 748 798
- Nagrobek z piwnicą. Cmentarz miejski. 3 tys., 603 931 888
- Opoły tartaczne dębowe i sosnowe z transportem, 691 522 160

ROLNICZE

MASZYNY

- **Kupię wszystkie ciągniki, ładowarki, prasy, przyczepy, kombajny, maszyny, także uszkodzone, 665 207 084**
- Kupię ciągniki, maszyny sprawne lub do remontu, zarejestrowane lub nie, 512 598 054
- Kombajn Bizon sprzedam, 692 949 433
- Obsypnik, kultywator, pługi, Wc, 502 243 030
- Rozsiewacz nawozu, 608 039 747

Wałek do kultywatora, kosiarka bijakowa „Nowe", 502 243 030

- Talerzówka nowa, cielaki, 502 243 030
- Bizon 80r, 721 170 918
- Pługi Agro-Masz 4-skibowe, 721 170 918
- C-360 3P, 721 170 918
- Sprzedam prasę zwijającą Warfama, 722 364 039
- Jumz Zetor C328, 602 571 846
- Kombajn MF 520 sprawny 100%, 660 891 760
- Kupię sprzęt rolniczy, 663 893 465
- Kosiarka, sadzarka, kultywator, 663 432 034
- Maszyny rolnicze: beczkowozy, przyczepy, kiper, przewracarka, mulczer 3m, 502 333 064
- Opryskiwacz, siewnik, kopaczka, sprężarka, pielacz hydrauliczny, 509 801 824
- Kupię ciągnik,żmijkę,kosiarkę i inne, 783 154 031
- Pługi, agregat, owijarka, 661 899 344
- Talerzówka, kopaczka, żmijka, 505 071 250

ZWIERZĘTA

- Cielaki różne, 666 607 713

- Źróbki 2, 505 625 175
- Rzeźnia kupi bydło pourazowe do uboju z konieczności, 511 075 866, 662 396 670
- Kupię bydło rzeźne i konie, odbiór z gospodarstwa z ważeniem, płatne gotówką lub przelewem, faktura, wyrejestrowanie lub WBC, 693 950 620, 507 645 590

- Kupię bydło rzeźne i konie, odbiór z gospodarstwa z ważeniem, płatne gotówką lub przelewem, faktura, wyrejestrowanie lub WBC, 693 950 620, 507 645 590

POZOSTAŁE

- Siano kostka, owies, 511 867 683
- Betoniarka 100l, wyrównarka Niemiecka 50cm, gryka, 882 008 650
- Słoma,bele większa ilość, 503 070 630
- Kupię słomę, siano, sianokiszonkę, 798 268 606

RÓŻNE

- **Wróżka, jasnowidz, bioenergoterapeuta, trener rozwoju duchowego, 605 855 562**

KUPNO - INNE

- Sosny, brzozy, osika, dęby, 607 412 702

MATRYMONIALNE

- Biuro Carina zaprasza samotnych, 426870810

OGŁOSZENIA KUPONOWE

AGD/RTV

- Piekarnik elektryczny nowy, polski, ładny stan - 120 zł, 693 286 866
- Kuchenka elektryczna na spiralę z piekarnikiem elektrycznym, biała na dwie spirale, nowa - 350 zł, 693 286 866
- Suszarka elektryczna do grzybów, polska, mało używana - 150 zł, 693 286 866
- Mikser elektryczny Zelmer,z przystawkami, mało używany - 120 zł, 693 286 866
- Kuchenka mikrofalowa z rożnem, nowej generacji. firmy Whirlpool, nie używana - 200 zł, 693 286 866
- Maszyna do szycia Łucznik chowana w szafie w idealnym stanie, dawniejsza, elektryczna, nożna - 360 zł, 693 286 866
- Maszynka do mielenia mięsa ręczna sprawna, ostre noże, z przystawkami - 70 zł, 693 286 866
- Kuchnia gazowa 4 palniki, z piekarnikiem, srebrna, stan dobry - 300 zł, 693 286 866
- Sokowirówka elektryczna Zelmer, nowa - 150 zł, 693 286 866
- Żelazko Bosch, stan dobry - 100 zł, 693 286 866
- Blender do mielenia Philips z przystawkami, nowy - 100 zł, 693 286 866

MOTORYZACJA

- Komplet kół do Fiata 125 (2 szt) nie używane - 200 zł, 505 963 212
- Toyota Corolla 1,4 diesel (2006) kombi uszkodzona 144 tys. km - 1000 zł, 791 510 087
- VW Luppo 1,2 diesel (2003) półautomat 3,5l na 100 km srebrny, zadbany, stan bdb. - 1000 zł, 791 510 087
- Komplet opon letnich (4 szt) 175/65 R14/82T, stan db. - 250 zł, 507 323 731
- Komplet opon letnich (4 szt) 205/65 R16 91V, stan db. - 350 zł, 507 323 731
- Komplet opon (4 szt) do VW Golf IV 195/65/15 - 100 zł, 500 431 977
- Komplet części do Hondy - 100 zł, 602 571 846
- Komplet części do Renault Master - 100 zł, 602 571 846

MEBLE

- Wersalka ładne obicie ze szczytami brązowa - 100 zł, 798 460 116
- Kanapa z dwoma fotelami (komplet) stan bdb. - 750 zł, 604 350 238
- Biurko pod komputer kolor mahoń z fotelem niklowanym, stan idealny - 200, 693 286 866
- Oddam wersalkę, stan db., 508 345 527

ODZIEŻ

- Kurtka ramoneska czarna skóra, stan bdb. - 520 zł, 720 580 899

SPRZEDAŻ - INNE

- Kosiarka do trawy elektryczna 1300W kompletna, stan db. - 400 zł, 514 754 701
- Mikrocyfrowy wzmacniacz słuchu, nowy - 800 zł, 512 269 132
- Rower elektryczny firmowy z Holandii stan bdb. Sidorska 252 - 1500 zł, 603 171 105
- Imadło - 340 zł, 664 804 442
- DREWNO OPAŁOWE, 573 681 376
- Pompa do hydroforu Grudziądzka, nowa 2-stopniowa - 200 zł, 503 634 715
- Przekładnia ślimakowa z silnikiem - 200 zł, 503 634 715
- Sprężarka Radziecka ZSRR lekka 15 kg, poręczna do garażu itp. b. solidna na 230V - 430 zł, 791 510 087
- Bojler CO z wężownicą 120l Golmet po roku używania z grzałką elektryczną, ocieplany - 420 zł, 791 510 087
- Elektryczna rozdzielnia metalowa zamykana, 4 gniazdka 380 V, 4 na 280 V hebel o0dcinający - 1350 zł, 791 510 087
- Elektryczna rozdzielnia metalowa zamykana, 4 gniazdka 380 V, 4 na 280 V hebel o0dcinający - 1350 zł, 791 510 087
- Komplet spawalniczy (wózek, butla: tlenowa, gazowa, reduktory, palniki) cięcie, spawanie, przewody - 100 zł, 791 510 087
- Brama stalowa przesuwna od ślusarza 488 cm/152 wys. nowa w stanie surowym, b. masywna - 1500 zł, 791 510 087
- Komplet materiałów tapicerskich - 850 zł, 791 510 087
- Piła stolarska przecinarka poprzeczna, fabryczna półautomat tzw. kopówka z długim stołem - 100 zł, 791 510 087
- Wyrzynarka stolarska pionowa typu banzega, solidna, masywna maszyna, stan bdb. - 100 zł, 791 510 087
- Grzejnik CO typu Purmo , stalowe z głowicą termostatyczną 3l używany, 100/60 - 320 zł, 791 510 087
- Frezarka stolarska z kompletem frezów, masywna, solidna, sprawna - 100 zł, 791 510 087
- Oś z piastami, kołami R16/650 od kombajnu buraczanego, 208 cm b. masywna - 870 zł, 791 510 087
- Stół wibracyjny 380 V z 2 formami, kompletów robienia pustaków całych - 1500 zł, 791 510 087
- Przęsło metalowe ogrodzeniowe 250/160 z kontówką w środku, gruba, ocynkowana siatka, solidne - 220 zł, 791 510 087
- Betoniarka 300l fabryczna „Zremb" lekki wywrot na korbę, czysta, jak nowa - 100 zł, 791 510 087
- Lewar kolejowy na korbę, podnoszenie udźwigu 10T, stan bdb. - 850 zł, 791 510 087
- Kabina do Ursusa C-330 w oryginalnym bdb. stanie, kompletna - 1500 zł, 791 510 087
- Migomat walizkowy niemiecki bezgazowy, nowy, b. wygodny, bdb. spawa. Okazja - 1500 zł, 791 510 087
- Rower holenderski gazela damka, bdb. wyposażona, siodło skóra, b. ładna jak nowa - 1250 zł, 791 510 087

CD. NA STR. 27

KUPON NA BEZPŁATNE OGŁOSZENIE

25 SŁOWO PODLASIA

Ważny w okresie od 23 do 29 czerwca 2026 r.

Na sprzedaż **JEDNEJ RZECZY**
lub **JEDNEGO KOMPLETU RZECZY**
o wartości do 1500 zł

Proszę wypełnić czytelnie.

treść ogłoszenia

treść ogłoszenia

cena

telefon lub e-mail do kontaktu

OGŁOSZENIODAWCA (dane do wiadomości redakcji)

imię i nazwisko

ulica i nr domu

miejscowość

telefon kontaktowy

Wypełnienie wszystkich pól jest obowiązkowe.
Redakcja nie ponosi odpowiedzialności za treść ogłoszeń oraz zastrzega sobie prawo do korekty lub w szczególnych wypadkach - do wstrzymania publikacji.

Wystarczy wypełnić kupon ogłoszeniowy i wrzucić do jednej z niebieskich skrzynek oznaczonych logiem

SŁOWO PODLASIA

lub wysłać zdjęcie wypełnionego kuponu na numer telefonu: 665 752 208
Kupon można też dostarczyć osobiście lub przesłać do redakcji: Tygodnik „SŁOWO PODLASIA" ul. Warszawska 15, 21-500 Biała Podlaska skr. pocztowa 116

Uwaga!

Prawidłowo wypełniony kupon z ogłoszeniem powinien zostać wrzucony do skrzynki najpóźniej w czwartek do godziny 16:00
W Redakcji kupony przyjmujemy **do piątku do godziny 15:00.**

Ogłoszenia dostarczone po tym terminie będą publikowane w kolejnym wydaniu.

W przypadku pytań skontaktuj się z nami: tel. 83 344 75 57 lub 665 752 208

eprasa.pl 109d42f351

- Wykaszarka (kosa) Honda b. mocna 2,8 km, stan bdb. - 1450 zł, 791 510 087
- Betoniarka niemiecka b. solidna 130l na 230V, stan bdb. - 1500 zł, 791 510 087
- Kosiarka Honda z napędem b. mocna 4,5 km po serwisie - 1500 zł, 791 510 087
- Glebogryzarka Honda 6,5 km mocna, noże kute. Okazja! - 1500 zł, 791 510 087
- Pająk do siana fabryczny, polski - 450 zł, 502 243 030
- Rower dziecinny K-20 mało używany, różowy - 600 zł, 694 343 455
- Komplet narzędzi stolarskich dawniejszych - 70 zł, 693 286 866
- Krajzega na kółkach z rączkami silnik 4 kW, piła 60 cm, profesjonalna - 1300 zł, 693 286 866
- Parowar do gotowania na parze, polski Zelmer, nowy, profesjonalny, nowe generacji - 150 zł, 693 286 866
- Waza stołowa porcelanowa duża z podstawką białą z bardzo dawnych lat, idealna, zadbana - 100 zł, 693 286 866
- Garnki gliniane komplet z dawnych lat, kolor brązowy - 75 zł, 693 286 866
- Rower holenderski męski, bogato wyposażony w idealnym stanie - 400 zł, 693 286 866
- Krajzega stolarska profesjonalna , uniwersalna, ładna - 1050 zł, 693 286 866
- Walizka podróżna, duża na kółkach, zamykana na szyfr, nowa, niemiecka z rączką, granatowa - 150 zł, 693 286 866
- Poduszka z gęsiego puchu, nie używana, duża miękka, ładny fason - 100 zł, 693 286 866
- Stół wibracyjny 380V z 2 formami na bloczki pustaki 3/4 komplet 1500 zł, 791 510 087
- Dźwig strunobetowy 15 mb/80 cm nie używany do wykorzystania do budowy hali, wiaduktu itp. - 1500 zł, 791 510 087
- Dźwigar strunobetonowy 12 mb/60 cm do wykorzystania budowy hali, wiaduktu itp. - 1500 zł, 791 510 087
- Kocioł gazowy Termet CO + CWU 20 kw, nowy - 1500 zł, 504 536 181
- Skrzynka plastikowa na owoce 15" - 5 zł, 509 801 824
- Okno nowe z lufcikiem, szyba mat, dąb 160/55 - 370 zł, 504 789 445
- Młynek do zboża elektrycznego - 900 zł, 509 832 339

INFORMATOR

KINO

25.06 czwartek Toy Story 5 – 90 min./2D dubbing/Disney 16:00;
Toy Story 5 – 90 min./2D dubbing/Disney 18:00;
Drugie życie – 116 min./2D napisy/Gutek Film 20:00.
26.06 piątek Toy Story 5 – 90 min./2D dubbing/Disney 14:00;
Toy Story 5 – 90 min./2D dubbing/Disney 16:00;
Backrooms. Bez wyjścia – 105 min./2D napisy/Monolith Films 18:00;
Dzień objawienia – 145 min./2D napisy/UiP 20:00.
27.06 sobota Toy Story 5 – 90 min./2D dubbing/Disney 14:00;
Toy Story 5 – 90 min./2D dubbing/Disney 16:00;
Backrooms. Bez wyjścia – 105 min./2D napisy/Monolith Films 18:00;
Dzień objawienia – 145 min./2D napisy/UiP 20:00.
28.06 niedziela Toy Story 5 – 90 min./2D dubbing/Disney 14:00;
Toy Story 5 – 90 min./2D dubbing/Disney 16:00;
Backrooms. Bez wyjścia – 105 min./2D napisy/Monolith Films 18:00;
Dzień objawienia – 145 min./2D napisy/UiP 20:00.

APTEKI

Biała Podlaska: całodobowo, ul. Sidorska 2K, tel. 83 343 25 24. Apteka dyżurna, ul. Janowska 9 tel. 83 343 43 85.
Międzyrzec Podlaski: całodobowo, ul. Warszawska 17, tel. 83 371 25 23
Parczew: do 01.06 NOWA, ul. PCK 1; 83 354 29 59 od 02.06 Apteka Choma, Al. Zwycięstwa 9; 83 311 14 06
Radzyń Podlaski: do 03.06 Apteka „Przy szpitalu", ul. Wisznicka 111, 83 413 22 99 od 04.06 Apteka „Dbam o zdrowie", ul. Spółdzielcza 1; 736 697 713.

DYŻURY PRZYCHODNI

Biała Podlaska

Stacja Pogotowia Ratunkowego SPZOZ, ul. Terebelska 57-65, tel. 83 343 40 68, 83 343 47 35.

Międzyrzec Podlaski

SPZOZ ul. Warszawska 2-4, tel. 83 371 51 00, poniedziałek-piątek w godz. 18-8, sobota, niedziela i święta – całą dobę.

ZAKŁADY POGRZEBOWE

Biała Podlaska

KOMUNALNIK, al. Jana Pawła II 33 całodobowo, tel: 83 343 46 91, 601 277 212, 504 070 564. **Dom Pogrzebowy „Cordis":** Biała Podlaska, ul. Dolna 9, **całodobowo**, tel.: 601 277 212, tel.: 83 343 83 21; **Transport Zwłok**, tel.: 504 070 564, **całodobowo**; **Biuro: Poniedziałek-Piątek: 7⁰⁰-15⁰⁰, Sobota: 7⁰⁰-15⁰⁰**, tel.: 83 343 46 91, 83 343 69 92; **Komunalnik Kwiaciarnia „Pod Storczykiem"** Biała Podlaska, Rzeźniana 31, tel.: 533 733 657; 83 343 46 91. **Zakład Kamieniarski „DOLOMIT"** Biała Podlaska, ul. Dolna 10, tel.: 504 035 895, 83 342 57 88. **Konsolacje (stypy)**, modlitwy Wieczorne, Biała Podlaska, ul. Dolna 9, tel.: 83 343 46 91; 601 277 212.

HADES Maksymiuk i Wspólnicy całodobowy transport zwłok 83 344 35 25, 601 369 849 Domy Pogrzebowe Biała Podlaska, al. Jana Pawła II 25, Łomazy ul. Wisznicka 2, 83 344 35 24, całodobowo 601 369 849, 509 766 538. **Kwiaciarnia** Biała Podlaska, al. Jana Pawła II 25, tel. 794 444 180. **Produkcja Trumien** Łomaska 87 21–500 Biała Podlaska, 509 766 538. **Kamieniarstwo** Zakład Produkcyjny Klonownica Duża 17, Punkt Sprzedaży Biała Podlaska al. Jana Pawła II 25, Liternictwo Biała Podlaska al. Jana Pawła II 25, 509 766 538, 536 003 603, 790 258 990. **Dom Pogrzebowy ul. Kaczyńskiego 1A Międzyrzec Podlaski całodobowy transport zwłok 730 191 300, 601 369 849. Kancelaria Cmentarza w Białej Podlaskiej** Aleje Jana Pawła II 25, 83 343 37 34.

Kancelaria Cmentarza w Piszczacu, ul. Włodawska, 601 369 849, 509 766 538.
Komarówka Podlaska Kompleksowe Usługi Pogrzebowe – tel. całodobowo 690 812 812.

ZAMAWIANIE GAZU

Biała Podlaska

KOMUNALNIK, al. Jana Pawła II 33, tel: 83 343 69 92, 83 343 46 91,
Poniedziałek-Piątek: 7:00-18:00,
Sobota: 7:00-16:00 (z wyjątkiem niedziel i świąt).
Prowadzimy:
- wymianę małych butli z gazem;
- przegląd kuchni gazowych;
- sprzedaż gazu na stacji LPG czynnej codziennie od 6:00-22:00;
- sprzedaż gazów technicznych (tlenu, azotu, argonu, wodoru i innych gazów);
- dystrybucję gazu w butlach do klientów indywidualnych i firm;
- dystrybucję gazu propan -butan zarówno w postaci auto-gazu dostępnego na naszej stacji, jak i butli dostarczanych bezpośrednio do naszych klientów.

Gaz dostarczany przez naszą firmę pochodzi wyłącznie od renomowanych producentów, co gwarantuje najwyższą jakość i bezpieczeństwo użytkowania.
GAZOL, dostawy gazu, w godz. pn.-sob. 7.00-19.00, tel. 516 659 851, 83 343 20 87, bezpłatny 800 378 220.

TELE–TAXI

Biała Podlaska

TAXI PODLASIE, tel. 667 111 444, 83 196 27.

STACJE LPG

Biała Podlaska

KOMUNALNIK, al. Jana Pawła II 33, Codziennie od godz. 6:00 – 22:00. Benzyny bezołowiowe oraz oleje napędowe odpowiadają w pełni wymogom europejskim, a w odniesieniu do niektórych parametrów nawet je przewyższają.

GALERIE I MUZEA

BIAŁA PODLASKA
GALERIA PODLASKA ul. Warszawska 12, czynna codziennie, oprócz sobót, w godz. 10-18.
MUZEUM POŁUDNIOWEGO PODLASIA ul. Warszawska 14, czynne od poniedziałku do piątku w godz. 8-16 i w niedziele w godz. 10-16.
Wystawa stała: „Ikona Święta Tajemnica".
ODDZIAŁ MARTYROLOGICZNO-HISTORYCZNY ul. Łomaska 21, czynny od poniedziałku do piątku w godz. 9-15. Wystawa stała: „Walka i męczeństwo w latach 1939-1947".

MIĘDZYRZEC PODLASKI
Galeria, Pałac Potockich, ul. Lubelska 63, Międzyrzec Podlaski. Wystawa malarstwa Łęczyńskiego Stowarzyszenia Twórców Kultury i Sztuki „Plama" pt. „My" (11.04-3.05).

ŁUKÓW
Muzeum Regionalne ul. Piłsudskiego 19, tel. 25 798 27 16, czynne: pon. -pt. w godz. 8-16.

RADZYŃ PODLASKI
Galeria Oranżeria, ul. Jana Pawła II 4, tel. 83 352 73 14.
Radzyńska Izba Regionalna. Podpiwniczenia Pałacu Potockich.

ROMANÓW
Muzeum Józefa Ignacego Kraszewskiego, Romanów 25, tel. 83 379 30 14, czynne: wt.-niedz. w godz. 10-16.
Ekspozycja stała: prezentacja dziejów życia i twórczości J.I. Kraszewskiego.

WOLA OKRZEJSKA
Muzeum Henryka Sienkiewicza, tel. 25 755 90 00, czynne: wt.-niedz. w godz. 10-17.
Ekspozycja stała: prezentacja dziejów życia i twórczości H. Sienkiewicza.

TERESPOL
Obiekt Zabytkowy – Prochownia (ul. Topolowa 6g).
Wystawy stałe: militarna, etnograficzna, „Kolej Warszawsko-Terespolska 1866-1867", „Ogórek Terespolski".
Czynne codziennie pon.-sob. w godz. 9-14, niedziele (tylko w okresie letnim) w godz. 15-17.

Niekończący się labirynt korytarzy

KINO Clark natrafia w podziemiach swojego sklepu na przejście do niepokojącej, na pierwszy rzut oka pustej plątaniny niekończących się korytarzy.

FOT. KINO SŁAWA

Kiedy opowiada o tym swojej terapeutce, kobieta uznaje, że mogą to być omamy zapowiadające pogorszenie jego stanu psychicznego. Sytuacja zmienia się, gdy Clark przestaje przychodzić na wizyty — zaniepokojona terapeutka postanawia odkryć, co się z nim stało. W trakcie poszukiwań trafia do rzeczywistości, gdzie czas traci sens, przestrzeń ulega dziwnym przemianom, a poza granicą widzialności kryje się coś nienaturalnego.

(ach)

Zdobądź wejściówki!

Dla naszych Czytelników mamy dwie bezpłatne wejściówki na seans filmu w kinie Sława w Międzyrzecu Podlaskim pt. "Backrooms. Bez wyjścia". Aby o nie powalczyć, należy przyjść do sekretariatu redakcji Słowa Podlasia, ul. Warszawska 15, z aktualnym wydaniem naszego tygodnika i pokazać nam ten artykuł. Bilety otrzymają dwie pierwsze osoby, a więc kto pierwszy ten lepszy!

GRUPY AA

Biała Podlaska
„Alba" ul. Łomaska 79, niedziela godz. 18:00 (grupa kobieca)
„Skorpion" ul. Długa 1, wtorek godz. 18:00 i niedziela godz. 16:30
„Matecznik" ul. Łomaska 79, poniedziałek i czwartek godz. 18:00
„Wspólny Cel" ul. Długa 1, środa godz. 18:00
„Krzna" ul. Gabriela Narutowicza 37, piątek godz. 18:00
„Przemiana" ul. Prosta 33 (zakład karny), środa godz. 15:00

Łuków
„Żeglarz" Plac Narutowicza 2, wtorek i piątek godz. 19:00
„Talbot" ul. Maryli Wereszczakówny 37, środa godz. 19:00
„Arka" ul. Ks. Kardynała Stefana Wyszyńskiego 45, czwartek godz. 19:00
„Millenium" ul. Ks. Kardynała Stefana Wyszyńskiego 45, niedziela godz. 15:30
„Ósemka" ul. Doktora Andrzeja Rogalińskiego 3, poniedziałek godz. 17:30

Międzyrzec Podlaski
„Oaza" ul. Józefa Piłsudskiego 6, piątek i poniedziałek godz. 18:00
„Quo Vadis, ul. Prymasa Wyszyńskiego 4, niedziela godz. 18:00

Radzyń Podlaski
„Rezonans" ul. Jana Pawła II 2, wtorek godz. 19:00
„Orion" ul. Stefana Kardynała Wyszyńskiego 6, czwartek godz. 19:00

Parczew
„Rodzina" ul. Kolejowa 4, czwartek godz. 19:00

Leśna Podlaska
„Otwarte Drzwi" ul. Bialska 30, środa godz. 18:00 i niedziela godz. 13:00

Piszczac
„Barka" ul. Włodawska 4, niedziela godz.14:00

Terespol
„Granica" ul. Wojska Polskiego 132, poniedziałek godz. 18:00
„Zorza" ul. Wojska Polskiego 132, środa godz. 18:00

Komarówka Podlaska
„Nie ma mocnych" miejsce spotkań Rudno Pierwsze 128a, czwartek godz. 19:00

INTERGRUPA AA „PODLASIE"
SŁUŻBA JEDNOŚĆ ZDROWIENIE
LOKALNY NUMER ANONIMOWYCH ALKOHOLIKÓW
511 661 350
Masz problem
ZADZWOŃ
czynny codziennie od godziny 18.00 do 20.00
podlasie007@aa.org.pl

INFOLINIA AA OGÓLNOPOLSKA
801 033 242
pn.-pt. w godz. 8.00-22.00
aa.org.pl

eprasa.pl 109d42f351

PÓŁNOC NIERUCHOMOŚCI

Działka 2000 m² z WZ w Brzostówcu k. Radzynia Podl., 885 851 158

Stary dom + 2 działki = 20 arów – 130 000 zł, Rokitno, 885 851 160

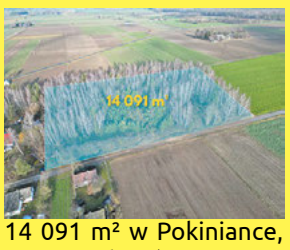

14 091 m² w Pokiniance, WZ na 8 domów, 885 851 160

2 działki obok siebie, MPZP + WZ, Lipnica, 885 851 160

Działka z możliwością zabudowy o powierzchni 852 m² – ul. Sławacińska, Biała Podlaska, 885 851 172

Tanie i ciche siedlisko na wsi, 885 851 161

Ziemia rolna o pow. 3,9 ha w gminie Terespol, 604 494 489

Działka rolno-budowlana z potencjałem w Chotyłowie, 604 494 489

Biała Podlaska ul. Janowska - mieszkanie z balkonem, 665 750 197

Unikatowa działka w Dolinie Tyśmienicy – 3816 m², 885 851 158

Dom handlowy w samym centrum Janowa Podlaskiego, 885 851 161

Dom z dużą działką w Rakowiskach, 885 851 172

Atrakcyjne działki w centrum Kobylan, 604 494 489

Dom z działką z potencjałem w Dobryniu Dużym, 604 494 489

6 działek budowlanych po około 1 100 m² każda, położonych w Międzylesiu (gmina Tuczna, powiat bialski), 885 851 160

Lokal usługowo-mieszkalny w centrum Kodnia, 604 494 489

Działki budowlane, Styrzyniec k. Białej Podlaskiej, 665 750 197

Do sprzedania 3 miejsca postojowe w Białej Podlaskiej, 885 851 172

Dom z pompą ciepła i fotowoltaiką – Janów Podlaski, 885 851 172

Siedlisko z domem całorocznym i letniskowym, 604 494 489

Mieszkanie 20 m² w Białej Podlaskiej, 885 851 172

Działka 1,45 ha z możliwością zabudowy – Kolembrody, 885 851 158

Działka rolna 7300 m², przy rzece – Kolembrody, 885 851 158

Działka budowlana w otoczeniu lasu, Puchacze, 885 851 161

Hala usługowo-handlowa 734 m², w Białej Podlaskiej, 885 851 172

Dom i biznes pod jednym dachem – ul. Słowackiego, Biała Podlaska, 885 851 160

Lokal usługowy 57,71 m² – ul. Żeromskiego, do wynajęcia, 885 851 160

Dwie działki z warunkami zabudowy w Porosiukach, 885 851 172

Siedlisko w Lebiedziewie gmina Terespol, 604 494 489

Działka przy ul. Winiarskiej, media w drodze, 56 000 zł, 885 851 172

Duże mieszkanie 78 m² w Białej Podlaskiej, 665 750 197

Pół bliźniaka na sprzedaż – Biała Podlaska, 665 750 197

Luksusowa posiadłość w Piszczacu Pierwszym, 665 750 197

Na sprzedaż dom o powierzchni 103 m² położony w Białej Podlaskiej, na działkach o powierzchni 828 m² i 2567 m², 885 851 172

Działki z WZ w Janowie Podlaskim, 885 851 172

Na sprzedaż siedlisko z murowanym domem, 604 494 489

Działka budowlana o powierzchni 1556 m² położona w miejscowości Dubów, w gminie Łomazy, 885 851 160

Działki z Warunkami Zabudowy w zakolu Krzny, 604 494 489

Zalesie – 2 działki budowlane z mediami, 885 851 160

Mieszkanie o powierzchni 83 m² z garażem i 2 wejściami, ul. Kościuszki w Białej Podlaskiej, 885 851 160

Działki z WZ, wyprowadzony prąd – Cicibór Mały, 885 851 160

Gospodarstwo Agroturystyczne w miejscowości Stare Buczyce, gmina Janów Podlaski, 885 851 160

Siedlisko 1,1 ha w Kozłach, 885 851 160

3-pokojowe mieszkanie Terespol, ul. Wojska Polskiego, 604 494 489

Działka gotowa pod zabudowę Turów k. Kąkolewnicy, 885 851 158

Siedlisko do remontu w Mokranach Starych, 604 494 489

Siedlisko w Boruskach, tereny nadbużańskie, 885 851 172

Działka z możliwościa zabudowy w Tucznej + las, 885 851 172

eprasa.pl 109d42f351

Działka budowlano-leśna w Lisznej, gm. Sławatycze, 885 851 172

Do wykończenia dom znajdujący się w gm. Biała Podlaska, 885 851 172

Dom o powierzchni 130 m² położony na działce o powierzchni 1436 m², Biała Podlaska, ul. Sitnicka, 885 851 172

Na sprzedaż trzy działki położone w miejscowości Ogrodniki, gmina Biała Podlaska, o powierzchniach 1 500m²,1 410m², 1 525 m², 885 851 172

Działka rolno-budowlana w Dobratyczach, pow. 6107 m², 604 494 489

Działki 1482 m² z WZ, Michałki Kolonia – spokojna okolica, 885 851 160

Działka pod inwestycję – 3354 m² w Radzyniu Podl., 885 851 158

2 działki budowlane przy ul. Polnej w Janowie Podl, 604 494 489

Działka 8818 m² w Starych Buczycach, 885 851 160

Działka budowlana 1039 m² z prądem i WZ, 665 750 197

Działka budowlana w Ciciborze Dużym 1400 m², 604 494 489

Działka budowlana przy ul. Sienkiewicza, Terespol, pow. 1259 m², 604 494 489

Dom z dużym ogrodem w Białej Podlaskiej, ul. Piaskowa, 604 494 489

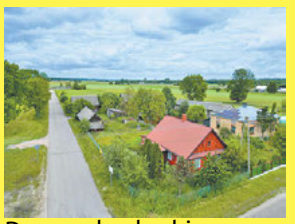
Dom + budynki gospodarcze, Korczówka, gm. Łomazy, 885 851 160

Dom w miejscowości Kodeń przy ulicy Sławatyckiej, 604 494 489

Działka Siedliskowa w Ruskowie 2791 m², 885 851 158

2 duże działki w Husince, gm. Biała Podlaska, oznaczone symbolem 2MRU, 885 851 172

Mieszkanie 3-pokojowe w Białej Podlaskiej przy ulicy Batorego, parter, w pełni wyposażone, 885 851 172

Działka budowlana w Serpelicach, powierzchnia 1438 m², pełne uzbrojenie, cena za 1 m² - 62 zł, 665 750 197

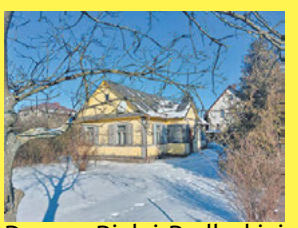
Dom w Białej Podlaskiej w cenie mieszkania, powierzchnia domu: 104 m², powierzchnia działki: 849 m², 665 750 197

Do sprzedania mieszkanie położone na 1 piętrze, 41 m², wyposażone, Biała Podlaska, ul. Aliny Fedorowicz, 885 851 172

Dom położony w Białej Podlaskiej, blisko ulicy Podleśnej, powierzchnia działki 822 m², powierzchnia domu 180m², na działce znajduje się drugi budynek do zamieszkania lub pod działalność gospodarczą, Tel. 885 851 172.

Dom z pompą ciepła i fotowoltaiką - Porosiuki, 604 494 489

Na sprzedaż działki budowlane z wydanymi warunkami zabudowy, Elżbiecin gmina Kodeń, cena od 66 000zł, 604 494 489

Dom do wykończenia w Worońcu, gm. Biała Podlaska, powierzchnia domu: 161,9 m², powierzchnia działki 1500 m², 885 851 172

Przestronne mieszkanie 3-pok. Biała Podlaska, 665 750 197

Działka inwestycyjna blisko centrum – 2081 m², Biała Podlaska ul. Warszawska, 885 851 172

Mieszkanie 2-pokojowe, 77,5 m² – ul. Warszawska, Biała Podlaska, 665 750 197

3-pokojowe mieszkanie w Białej Podlaskiej przy ulicy Aliny Fedorowicz, blok z windą, klimatyzacja, podwójny garaż, 885 851 172

Działka o powierzchni 2634 m² w Witoldowie, 885 851 172

3 działki pod zabudowę mieszkaniową i usługi, Czosnówka, 885 851 172

Na sprzedaż dom w Kodniu, ul. Sławatycka, powierzchnia użytkowa domu to 150 m², 885 851 172

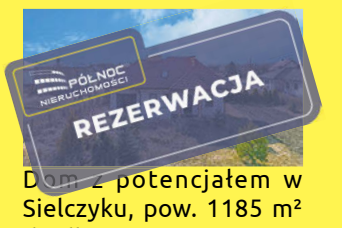

Dom z potencjałem w Sielczyku, pow. 1185 m² działki, 885 851 172

Mieszkanie 46 m² w świetnej lokalizacji ul. Sobieskiego w Białej Podlaskiej, 665 750 197

Działka 1571 m² z możliwością zabudowy Rzeczyca k. Międzyrzeca Podlaskiego, 665 750 197

Unikatowe mieszkanie w zabytkowej kamienicy – Międzyrzec Podlaski, 665 750 197

Działka rolno -budowlana Wyrzyki pow. łosicki, 665 750 197

Dom w dom w stanie surowym Czemierniki, 665 750 197

Dwie działki budowlane w Woskrzenicach Małych, 665 750 197

Dwie działki z możliwością zabudowy - Grabanów, 665 750 197

Działka Przemysłowa 4,25 ha - Terespol, 665 750 197

eprasa.pl 109d42f351

Klasa A kończy rozdział dwóch grup

Granica wraca do okręgówki

PIŁKA NOŻNA Po czterech sezonach przerwy Granica Terespol wywalczyła awans do klasy okręgowej, rozstrzygając walkę o pierwsze miejsce dopiero w ostatniej kolejce. W drugiej grupie triumfowały rezerwy Orląt Łuków, ale ich promocja wciąż pozostaje pod znakiem zapytania. To jednocześnie koniec eksperymentu z podziałem bialskopodlaskiej A-klasy na dwie grupy.

PIOTR FRANKOWSKI

FOT. GRANICA TERESPOL

Kibice Granicy wreszcie mają powody do olbrzymiej radości

W sezonie 2025-2026 bialskopodlaska A-klasa rozgrywana była w dwóch grupach. Grupę I wygrała Granica Terespol i po latach wraca do klasy okręgowej. W II grupie pierwsze były rezerwy Orląt Łuków. Ich awans uzależniony jest od tego, czy pierwsza ekipa pozostanie w IV lidze. W przeciwnym wypadku awans wywalczy drugi w tabeli Dwernicki Stoczek Łukowski.

Już przed sezonem widać było, że podział na dwie grupy A-klasy nie jest najlepszym pomysłem. Do gry w grupie I przystąpiło zaledwie dziewięć ekip. W ostatniej chwili wycofały się Krzna Rzeczyca i Agrosport Leśna Podlaska. W grupie II również nie było kompletu – do gry przystąpiło jedenaście zespołów. Stąd decyzja o utworzeniu jednej grupy A-klasy od sezonu 2026–2027 wydaje się bardzo trafiona.

Zadecydował ostatni mecz

W grupie pierwszej do ostatniej kolejki o awans walczyły Granica Terespol i Dąb Dębowa Kłoda. O wszystkim zadecydować musiał ich mecz w Terespolu w ostatniej kolejce sezonu. Padł remis, który premiował gospodarzy i to oni po czterech sezonach wracają do klasy okręgowej. Warto dodać, że na finiszu rozgrywek Granica i Dąb miały tyle samo punktów (o awansie decydowały mecze bezpośrednie), a trzeci w tabeli Tytan Wisznice miał o jeden punkt mniej. Kolejne miejsca zajęły: Olimpia Jabłoń i Twierdza Kobylany. Na końcu tabeli uplasowały się: LZS Dobryń, Niwa Łomazy, Wodnik Siemień i GLKS Rokitno – wszystko wskazuje na to, że po reformie zagrają one w klasie B.

Kto awansował?

Grupę drugą wygrały rezerwy Orląt Łuków z dużą przewagą nad kolejnymi zespołami. Jednak jeśli pierwsza drużyna Orląt spadnie do klasy okręgowej z IV ligi, to awans wywalczy drugi w tabeli Dwernicki Stoczek Łukowski. Na grę w przyszłym sezonie w A-klasie mogą liczyć: Olimpia Okrzeja, Armaty Stoczek Łukowski, Grężovia Grężówka oraz Polesie Serokomla. Raczej w klasie B zagrają: Bór Dąbie, Orlęta Gołaszyn, Tur Turze Rogi, Bad Boys Zastawie i Ar-Tig Huta Dąbrowa. Ostateczny skład poznamy jednak dopiero po ustaleniu spadkowiczów i ekip, które potwierdzą chęć gry w przyszłym sezonie.

KLASA B GRUPA I

Zaległy: Unia II Żabików – SGR Sławatycze 0:3 walkower.

1. Janowia	20	53	103:7
2. SRG	20	29	56:43
3. Az-Bud II	20	29	37:44
4. Victoria II	20	29	51:36
5. Lutnia II	20	28	40:39
6. Unia II Ż.	20	6	14:135

KLASA B GRUPA II

Zaległe: Orkan Wojcieszków – Start Gózd 0:3 walkower, Bystrzyca Borki – Wenus Oszczepalin 3:0 walkower.

1. Lesovia	20	55	108:17
2. Wenus	20	38	67:34
3. Start	20	34	52:45
4. Bystrzyca	20	22	43:38
5. Wóldom	20	14	20:86
6. Orkan	20	10	17:87

Rozmowa z Pawłem Oponowiczem, trenerem Granicy Terespol

Jaki to był sezon dla Granicy?

Na pewno bardzo ciężki. Przez to, że graliśmy tylko szesnaście spotkań, stawka była wyrównana, a każda strata punktów mogła zadecydować o braku awansu. Mieliśmy w głowie niepowodzenia z dwóch ostatnich sezonów, kiedy to mało brakowało do awansu, lecz ostatecznie lepsze okazywały się drużyny z Sielczyka i Drelowa, co dodatkowo wywierało na nas presję. Na dodatek nie omijały nas kontuzje – na praktycznie całą rundę wypadł najlepszy strzelec zespołu, Mateusz Sawicki oraz kapitan Łukasz Trochimiuk. Nasza terespolska młodzież pokazała jednak, że potrafi grać w piłkę i mimo problemów kadrowych ciągnęła zespół do przodu.

Co było waszym największym atutem, a co bolączką?

Naszym atutem była zdecydowanie ofensywa – trzech naszych ofensywnych zawodników: Mateusz Sawicki, Dawid Zasiuk oraz Jakub Zasiuk zdobyli łącznie sześćdziesiąt bramek, więcej niż jakikolwiek inny zespół w lidze. Dodatkowo naszą siłą była wielka motywacja, by w końcu awansować. Przez to, że na finiszu dwóch poprzednich sezonów przegrywaliśmy ligę, w tym sezonie trudno nas było złamać – potrafiliśmy wielokrotnie odwracać losy spotkania. Mental drużyny był naprawdę na bardzo wysokim poziomie. Jeśli chodzi o bolączki, to zdecydowanie były to kontuzje, które nękały nas przez cały sezon. Część zawodników była niedostępna przez spory okres, a kilku innych grało mecze z mniejszymi lub poważniejszymi urazami. Dlatego chylę czoła przed swoimi zawodnikami za determinację, wiarę w sukces i odwagę. Jeszcze raz – brawo, panowie!

A jak wyglądali rywale Granicy?

Ze względu na krótki sezon (16 spotkań) różnice między nami a rywalami były minimalne. Świetny sezon zagrały drużyny z Dębowej Kłody oraz Tytana Wisznice. W moich oczach są to zespoły, które również zasłużyły na awans i spokojnie poradziłyby sobie w klasie okręgowej. Wiosną warto podkreślić świetną grę Twierdzy Kobylany, która przez całą rundę nie doznała porażki. Największym zmartwieniem jest jednak postawa klubu z Rokitna. Darzę ten klub sympatią, bo gra tam kilku moich znajomych, a niestety ich zdobycz punktowa w tym sezonie nie mogła nikogo zadowalać. Wierzę jednak, że ten klub się odbuduje i jeszcze pokaże, jak się gra w piłkę.

Rozstaje się pan z Granicą – jakie są tego powody?

Gdy przychodziłem do klubu, miałem jasno postawione cele przez zarząd: odbudowa zespołu i awans do wyższej ligi. Po 3,5 roku cel został w końcu osiągnięty. Przed rundą wiosenną poinformowałem panią prezes Annę Jakuszko, że runda wiosenna będzie moją ostatnią, a podczas sezonu już o tym nie rozmawialiśmy, więc zrozumiałem, że decyzja została zaakceptowana. Wspólnie z zarządem i zawodnikami wykonaliśmy świetną pracę, ale zespół potrzebuje teraz nowego spojrzenia i energii. Chciałbym serdecznie podziękować zarządowi za zaufanie. Nie zawsze było kolorowo, ale zawsze działaliśmy z chęcią poprawy gry i statusu drużyny. Dziękuję również najwspanialszym kibicom, którzy dopingowali nas przez tyle lat na każdym stadionie. Dzięki wam nawet na wyjazdach czuliśmy się, jakbyśmy grali u siebie. Największe podziękowania kieruję do moich zawodników – dziękuję za emocje, wygrane, radości po meczach i cudowną atmosferę, którą razem stworzyliśmy. Wierzcie w siebie i powodzenia w klasie okręgowej!

Co Pana zdaniem powinien zrobić następca, aby Granica na długie lata zadomowiła się ponownie w okręgówce?

Najważniejsza jest troska o zdolną młodzież. Nowy trener musi im zaufać, dać trochę swobody, ale jednocześnie naciskać na dalsze kształcenie umiejętności, bo czasem bywają leniwi. Zawodnicy tacy jak Dawid i Jakub Zasiuk, Machnowski, Bobrowski, Wiśniewski mogą przez wiele lat być jednymi z najlepszych w lidze. Dodatkowo na swoje szanse czekają już kolejni zdolni młodzieżowcy, więc jest materiał na stworzenie długoletniego trzonu drużyny. Nowemu trenerowi życzę powodzenia, a jeśli na początku będzie potrzebował mojej pomocy, chętnie go wesprę.

Konieczny zwycięski

KICKBOXING W Kielcach rozegrano Polish Kickboxing Cup. Bialczanin Paweł Konieczny po raz kolejny pokazał swoje umiejętności.

Nasz zawodnik zwyciężył w kategorii – 71 kg w formule Low Kick, zdobywając kolejny tytuł w przeciągu zaledwie miesiąca. Pierwszą rundę zaliczył bez walki, otrzymując wolny los. W półfinale pokonał Marcina Maciusika (Boom Boxing Kraków), by w walce finałowej pokonać Kornela Kubicza z Nowotarskiego Klubu Sportów Walki. Za znakomite przygotowanie zawodnika odpowiada trener Klaudiusz Nazaruk, którego doświadczenie i zaangażowanie po raz kolejny przełożyły się na spektakularny wynik.

(pf)

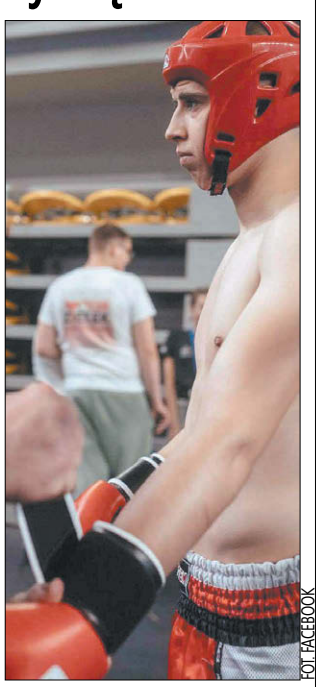

FOT. FACEBOOK

Nierozłączny duet: Paweł Konieczny i Klaudiusz Nazaruk

Mich z medalem i najlepszym wynikiem

PŁYWANIE Niewiele zabrakło, by Maksymilian Mich z AZS AWF Biała Podlaska wywalczył minimum na Mistrzostwa Europy Seniorów. Podczas Grand Prix Pucharu Polski w Ostrowcu Świętokrzyskim zdobył brązowy medal na 50 m stylem dowolnym i był najlepszy w kategorii młodzieżowców.

W Ostrowcu Świętokrzyskim odbyło się Grand Prix Pucharu Polski na 50-metrowej pływalni Rawszczyzna. Najlepsi polscy pływacy rywalizowali o ostatnie kwalifikacje na Mistrzostwa Europy Seniorów oraz Mistrzostwa Europy Juniorów.

Barwy bialskiego AZS AWF reprezentowali Maksymilian Mich, Michalina Kieruczenko i Tymon Witkowski. W eliminacjach na 50 metrów stylem dowolnym Maksymilian uzyskał czas 22,86 s, natomiast w finale poprawił swój rezultat, osiągając 22,82 s. Do minimum kwalifikacyjnego na Mistrzostwa Europy Seniorów zabrakło zaledwie 0,55 sekundy. Mich zakończył rywalizację z brązowym medalem ustępując dwóm seniorom Piotrowi Ludwiczakowi z wypełnionym minimum – 22.10 i Konradowi Zielińskiemu, uzyskując jednocześnie najlepszy wynik spośród młodzieżowców.

FOT. NADESŁANE

„Ich troje" czyli bialscy pływacy podczas Grand Prix w Ostrowcu Świętokrzyskim

Udany występ Maksymilian zanotował również na dystansie 50 m stylem motylkowym. W eliminacjach poprawił rekord życiowy, uzyskując rezultat 24,73. Finał A zakończył z czasem 24,98 co dało mu 10. miejsce w klasyfikacji końcowej.

– Wspólnie ustaliliśmy z Maksem, że spróbujemy uzyskać minimum kwalifikacyjnego na Mistrzostwa Europy Seniorów na dystansie 50 m stylem dowolnym, ale bez żadnego specjalnego celowania w te zawody. On sam przystąpił do rywalizacji w trakcie ciężkiego okresu treningowego. Przed zawodnikiem najważniejsza część sezonu. Do Mistrzostw Polski Młodzieżowców pozostało pięć tygodni, które zostaną przeznaczone na realizację końcowego etapu przygotowań. Michalina przystąpiła do zawodów mimo lekkiego przeziębienia, jednak oboje z Tymonem zaprezentowali się z dobrej strony. Uzyskane wyniki pokazują, że proces treningowy przebiega zgodnie z założeniami, a obecny poziom sportowy pozwala z optymizmem patrzeć na zbliżające się mistrzostwa kraju. Zawody w Ostrowcu Świętokrzyskim były wartościowym sprawdzianem przed najważniejszymi startami sezonu letniego i dostarczyły cennych informacji na temat aktualnej formy naszych zawodników – powiedział **Bartłomiej Kargulewicz,** trener pływaków AZS AWF Biała Podlaska.

Piotr Frankowski

eprasa.pl 109d42f351

Orlęta bez trenera i rewolucja w niższych ligach

III liga kompletna, w IV lidze chaos

PIŁKA NOŻNA Podlasie Biała Podlaska poznało rywali na nowy sezon III ligi, ale niższe szczeble rozgrywek wciąż żyją niepewnością. W IV lidze lubelskiej i klasach okręgowych trwa prawdziwe zamieszanie związane z rezygnacjami z awansów, a w Orlętach Radzyń Podlaski doszło do zmiany trenera.

PIOTR FRANKOWSKI

Poznaliśmy już komplet trzecioligowców na przyszły sezon. Obok naszego Podlasia Biała Podlaska w lidze zagrają – KSZO 1929 Ostrowiec Świętokrzyski, Chełmianka Chełm, Korona II Kielce, Star Starachowice, Czarni Połaniec, Pogoń-Sokół Lubaczów, Wiślanie Skawina, Wisła II Kraków, Wisłoka Dębica, Siarka Tarnobrzeg, Naprzód Jędrzejów, Sokół Kolbuszowa Dolna oraz pięciu beniaminków: Hetman Zamość, Wieczysta II Kraków, JKS Jarosław, AKS Busko-Zdrój i Marovia Morawica.

Ekipę Podlasia w nowym sezonie poprowadzi trener Maciej Oleksiuk. Z drużyną pożegnali się: Oskar Jeż, Eryk Mikołajewski, Szymon Kaczyński i Kacper Jakóbczyk. W klubie zostają: Mateusz Konaszewski, Tomasz Andrzejuk, Dmytro Kopytov, Dawid Nojszewski oraz Jarosław Kosieradzki.

W IV lidze lubelskiej na pewno zagrają Orlęta Radzyń Podlaski, które pożegnały się z trenerem Rafałem Dudkiewiczem. Przepracował on w Orlętach dokładnie sezon. Przed rokiem zastąpił Roberta Chmurę, który odszedł do Stali Kraśnik. Pod jego wodzą zespół wywalczył w rozgrywkach ligowych 47 punktów, co dało średnią 1,56 punktu na mecz. Bilans spotkań to 14 zwycięstw, 5 remisów i 11 porażek, przy bilansie bramkowym 64:49. W nowym sezonie poprowadzi Janowiankę Janów Lubelski.

– Dziękuję całej społeczności Orląt za to, że mogłem być częścią klubu z ponad 100-letnią historią. Dziękuję kibicom, osobom z zarządu oraz pracującym przy klubie i wspierającym Orlęta. Dziękuję „Kiero Orlęta" za Twoją pracę. Przede wszystkim chcę podziękować zawodnikom, z którymi miałem przyjemność i zaszczyt pracować w sezonie 2025/2026. Przyjęliście mnie jak swojego człowieka, daliście się zainspirować i pójść w to razem. Dużo dobrego wydarzyło się przez ten rok. Dziękuję! Do zobaczenia! – napisał na swoim Facebooku **Rafał Dudkiewicz,** były trener Orląt.

FOT. GERARD MAKSYMIUK

Mateusz Konaszewski pozostaje w Podlasiu. Odchodzi Oskar Jeż. Młodzi kibice na pewno pozostaną z biało-zielonymi na kolejny sezon

Spore zamieszanie jest także w kwestii ekip, które w przyszłym sezonie zagrają w IV lidze. Zgodnie z przewidywaniami zaczęły się rezygnacje z prawa gry w IV lidze przez zespoły, które w sportowej walce to prawo sobie zapewniły. Mistrz bialskopodlaskiej klasy okręgowej – Podlasie II Biała Podlaska – oraz mistrz klasy okręgowej chełmskiej – Eko Różanka – zrezygnowały z gry w IV lidze. Wobec tego prawo gry na tym szczeblu otrzymały Victoria Parczew i Astra Leśniowice. Victoria odwołała swój baraż. Wszystko rozbija się o finanse. W barażach miały zagrać jeszcze KS Drzewce i Graf Chodywańce, ale oba kluby zrezygnowały z tego prawa. Wobec zaistniałej sytuacji w IV lidze byt zachował jedenasty zespół poprzedniego sezonu, czyli Bug Hanna. W IV lidze mogą pozostać dwunasty Granit Bychawa i trzynasty MKS Ryki. O rezygnacji z gry w lidze głośno mówi się w Krasnymstawie. Jeśli potwierdzą się te informacje, w lidze mogą utrzymać się także Orlęta Łuków.

W przyszłym sezonie obok naszych Orląt w IV lidze zagrają: spadkowicze – Świdniczanka Świdnik i Stal Kraśnik – oraz Lewart Lubartów, Łada 1945 Biłgoraj, Tomasovia Tomaszów Lubelski, Lublinianka Lublin, Tur Milejów, Motor II Lublin, Janowianka Janów Lubelski, Bug Hanna, a także dwaj beniaminkowie – Powiślak Końskowola i Victoria Łukowa.

Zawirowania w IV lidze rzutują także na skład ligi okręgowej oraz klas A i B. Jedno jest pewne – klasa A Biała Podlaska zostanie zreformowana. Z dwóch obecnych grup powstanie jedna. Już niebawem powinniśmy się dowiedzieć, kto w niej zagra.

Radzynianie wicemistrzami Polski

TAEKWON-DO Znakomicie spisali się zawodnicy Radzyńskiego Sportowego Centrum Taekwon-do podczas 33. Mistrzostw Polski Juniorów Młodszych i 7. Młodzieżowców w Stęszewie. Klub zdobył 11 medali i zajął drugie miejsce w klasyfikacji drużynowej, a reprezentanci całego regionu wrócili z łącznie kilkudziesięcioma krążkami.

W Stęszewie odbyły się 33. Mistrzostwa Polski Juniorów Młodszych i 7.Młodzieżowców w Taekwon-Do ITF. W zawodach udział wzięło ponad trzysta zawodniczek i zawodników z pięćdziesięciu klubów. Nasz region reprezentowali zawodnicy: Radzyńskiego Sportowego Centrum Taekwon-do, UKS Hwa – Rang Janów Podlaski, UKS Żak Biała Podlaska i Akademia Taekwon-do Virtus Łomazy.

Najlepiej zaprezentowali się radzynianie zdobywając jedenaście medali (cztery złote, trzy srebrne i cztery brązowe). Dało im to drugie miejsce w klasyfikacji medalowej, którą wygrał LZS Bełchatowska Akademia Taekwon-do zdobywając zaledwie sześć medali, ale pięć najcenniejszych i jeden brązowy. Najwięcej krążków zawisło na szyjach zawodników Dragona Janów - dwanaście (cztery złote, jeden srebrny i siedem brązowych) co dało im trzecie miejsce na podium.

FOT. RADZYŃSKIE SPORTOWE CENTRUM TAEKWON-DO

Ekipa radzyńskich taekwondzistów wraz z trenerem Łukaszem Ciężkim

Virtus Łomazy reprezentowała jedna zawodniczka Nikola Olichwierowicz, która w kategorii młodzieżowca wygrała walki do 70 kg, druga była w technikach specjalnych i testach siłowych. Miejsce piąte wywalczyła w układach I DAN.

Również jednego przedstawiciela miał bialski Żak. W juniorkach młodszych wystartowała Zuzanna Sidoruk. W układach 6-2 KUP zajęła trzydzieste trzecie miejsce. W walkach do 44 kg wywalczyła siódmą pozycję, natomiast techniki specjalne ukończyła na dziewiętnastej pozycji.

Cztery medale z Stęszewa przywieźli zawodnicy UKS Hwa-Rang Janów Podlaski (trzy srebrne i jeden brązowy).

Wyniki Radzyńskiego Sportowego Centrum. Juniorki Młodsze: Układy 1 KUP – II DAN: 9. Maria Piekutowska. 33. Paulina Żurawska i Urszula Domańska. **Walki do 48 kg:** 3. Maria Piekutowska. **Walki do 52 kg:** 3. Urszula Domańska. **Walki do 60 kg:** 3. Maria Kopańska. **Walki powyżej 60 kg:** Paulina Żurawska. **Techniki specjalne:** 1. Paulina Żurawska, 9. Maria Piekutowska, 19. Maria Kopańska. **Juniorzy Młodsi: Układy 1 KUP – II DAN:** 2. Sebastian Prokopiuk, 5. Patryk Sikorski. **Walki do 50 kg:** 2. Patryk Sikorski. **Walki do 55 kg:** 1. Paweł Burczaniuk, 2. Sebastian Prokopiuk. **Walki do 60 kg:** 3. Adrian Brzozowski, 17. Krystian Wawrzosek. **Techniki specjalne:** 1. Sebastian Prokopiuk, 5. Krystian Wawrzosek, 15. Adrian Brzozowski.

Wyniki Hwa-Rang Janów Podlaski. Juniorki Młodsze: Układy 6-2 KUP: 9 Natalia Czuchan, 33. Romaniuk Magdalena, Pola Smolbik. **Walki do 40 kg:** 2. Natalia Czuchan, 5. Pola Smolbik. **Walki do 44 kg:** 3. Magdalena Romaniuk. **Junior Młodszy: Walki do 40 kg:** 2. Mikołaj Dwojak. Walki pow. 65 kg: 7. Wojciech Król. **Techniki specjalne:** 10. Wojciech Król. **Młodzieżowcy kobiety: Układy I Dan:** 5. Agata Gładuniuk. **Walki do 50 kg:** 2. Agata Gładoniuk. **Techniki specjalne:** 5. Agata Gładoniuk.

Piotr Frankowski

Międzyrzecki finał

TENIS ZIEMNY Dwóch zawodników z Międzyrzeca Podlaskiego spotkało się w finale turnieju MOSiR OPEN 2026 w Parczewie. Po zaciętym meczu zwyciężył Jarosław Nieroda, który w dwóch setach pokonał Kamila Pawłowskiego.

Organizatorzy rozlosowali zawodników do czterech grup eliminacyjnych, w których toczyły się pojedynki – każdy z każdym do dwóch wygranych setów. Z każdej grupy do ćwierćfinałów awansowało po dwóch zawodników.

W grupie A zwyciężył Jarosław Nieroda z Międzyrzeca Podlaskiego, przed Markiem Olęckim z Białej Podlaskiej. W grupie B najlepiej punktowali Bartłomiej Bogusz z Radzynia Podlaskiego oraz Rafał Osipiuk z Wisznic. Grupę C wygrał Tomasz Sawczuk z Berezy, przed Kamilem Kuligiem z Uhnina. W ostatniej grupie D do ćwierćfinałów awansowali Kamil Pawłowski z Międzyrzeca Podlaskiego oraz Karol Kozłowski z Wisznic.

W pierwszym ćwierćfinale Jarosław Nieroda pokonał Rafała Osipiuka 3:6, 6:4, 10:2. Następnie Tomasz Sawczuk ograł Karola Kozłowskiego 6:4, 7:5. Marek Olęcki pokonał Bartłomieja Bogusza 7:5, 4:6, 11:9, a Kamil Pawłowski wygrał z Wojciechem Kozłowskim 6:3, 6:2. Wojciech Kozłowski wystąpił w tym ćwierćfinale za Kamila Kuliga, który zrezygnował z dalszej gry ze względu na sprawy osobiste.

Na kolejnych etapach parczewskiego turnieju w półfinałach spotkali się Jarosław Nieroda z Tomaszem Sawczukiem – wynik 6:4, 6:2 oraz Kamil Pawłowski z Markiem Olęckim – 6:3, 7:5. W meczu o miejsca 3-4 Marek Olęcki z Białej Podlaskiej pokonał 6:0, 6:4 Tomasza Sawczuka z Berezy. W najważniejszym, finałowym meczu spotkali się dwaj zawodnicy z Międzyrzeca Podlaskiego. Jarosław Nieroda wygrał w dwóch setach 6:4, 7:5 z Kamilem Pawłowskim.

Piotr Frankowski

FOT. MOSIR PARCZEW

W Parczewie rozegrano otwarty turniej tenisa ziemnego, który zgromadził zawodników z kilku miast regionu

eprasa.pl 109d42f351

SPORT
www.slowopodlasia.pl

TAXI PODLASIE
www.taxipodlasie.pl
667 111 444 | 83 19621
LIMUZYNY DO ŚLUBU: Rolls-Royce • Lincoln 508 073 700
POBIERZ APLIKACJĘ
REKLAMA ID: 12970

SPORTOWY ROZKŁAD JAZDY

Niedziela 28.06.2026 Lekkoatletyka, 4. Mityng Kwalifikacyjny LOZLA 2026: Biała Podlaska ul. Akademicka 2 (stadion lekkoatletyczny) godz. 16:00.

Poniedziałek 29.06.2026 Brydż sportowy, Poniedziałkowy Turniej Par: ul. Terebelska 49a, Biała Podlaska (godz. 18:00)

(pf)

Burzliwe obrady Lubelskiego Związku Piłki Nożnej. Prezes zostaje, decyzje pod znakiem zapytania

Kryzys w LZPN się pogłębia

PIŁKA NOŻNA Zebranie delegatów miało zakończyć wielotygodniowy konflikt we władzach Lubelskiego Związku Piłki Nożnej, ale zamiast tego wywołało kolejne kontrowersje. Teraz pod znakiem zapytania staje nie tylko przyszłość współpracy w zarządzie, ale i ważność podjętych decyzji.

PIOTR FRANKOWSKI

W poniedziałek, 15 czerwca 2026 roku, odbyło się Nadzwyczajne Walne Zebranie Delegatów Lubelskiego Związku Piłki Nożnej (LZPN), które miało być kulminacyjnym momentem kryzysu we władzach związku.

Głównym celem zebrania było poddanie pod głosowanie odwołania prezesa Krzysztofa Gralewskiego. Jednak zamiast rozstrzygnięcia, wydarzenia odsłoniły głębokie podziały i problemy organizacyjne w lubelskiej piłce nożnej.

Tomasz Buraczewski, wiceprezes LZPN

Co do ważności Walnego Zgromadzenia Delegatów, czekamy na analizy prawne. Gdy tylko będziemy mieli informacje, wydamy stosowne oświadczenie. W naszej ocenie to, co miało miejsce, nie było zgodne z prawem. Jako zarząd podejmiemy wszystkie działania, by jak najszybciej przywrócić porządek prawny w funkcjonowaniu związku.

Geneza konfliktu

Konflikt wewnątrz LZPN narastał od dawna. 11 z 15 członków zarządu wyraziło sprzeciw wobec działań prezesa Krzysztofa Gralewskiego, zarzucając mu m.in. podejmowanie decyzji bez konsultacji, brak transparentności oraz utrudnianie dostępu do istotnych informacji. Co istotne, rok wcześniej właśnie ta sama grupa doprowadziła do zmiany na stanowisku prezesa – wtedy na miejsce Zbigniewa Bartnika wybrano Gralewskiego. Dziś ci sami członkowie zarządu domagali się jego odwołania.

Problemy zaczęły się jeszcze przed rozpoczęciem obrad. Około 20 delegatów – w tym byli prezesi LZPN Zbigniew Bartnik i znany działacz piłkarski Piotr Sadczuk – nie otrzymało mandatów ani urządzeń do głosowania, a według relacji nie zostali wpuszczeni na salę. To wzbudziło duże kontrowersje i pierwszą falę oburzenia.

Pierwsze głosowanie, dotyczące wyboru przewodniczącego obrad, wygrał kandydat popierany przez prezesa Gralewskiego, co wskazywało na przewagę jego obozu na sali. Jednak chwilę później sam prezes złożył formalny wniosek o wykreślenie z porządku obrad punktu dotyczącego jego odwołania, który został przyjęty większością głosów. W efekcie głosowanie nad odwołaniem nie odbyło się.

FOT. LZPN

Mimo próby odwołania Krzysztof Gralewski nadal pozostaje prezesem LZPN

W trakcie dalszych obrad pojawiły się poważne zastrzeżenia proceduralne – brak powołania komisji mandatowej, problemy z urządzeniami do głosowania oraz sprzeczne decyzje przewodniczącego obrad, który mimo wykreślenia punktu zarządził głosowanie nad odwołaniem prezesa. Całość przebiegu została określona przez wielu uczestników jako kompromitująca dla środowiska.

Reakcje i konsekwencje

Swoje rozgoryczenie wyraził m.in. Piotr Sadczuk, który nazwał sytuację „wstydem na całą Polskę" i zapowiedział, że nie weźmie już udziału w podobnych zebraniach. Po zakończeniu spotkania prezes Gralewski podziękował delegatom za „potężny mandat zaufania" i zaapelował do przeciwników o honorową rezygnację.

Z kolei jego krytycy, jak m.in. członkini zarządu Olga Sadurska, podkreślają brak transparentności i dialogu, wskazując na narastające podziały i trudności komunikacyjne wewnątrz związku.

Na portalach społecznościowych krążą filmiki dokumentujące wydarzenie. Wiele osób reprezentujących obie strony konfliktu wypowiada swoje zdanie w tej sprawie. Zebranie nie zakończyło kryzysu – wręcz przeciwnie, uwidoczniło głęboki rozłam w LZPN oraz rodzi pytania o przyszłość zarządzania lubelską piłką nożną. Prawdopodobnie przebieg spotkania zostanie zakwestionowany formalnie, podobnie jak decyzje na nim podjęte. Nie będzie też mowy o dalszej współpracy prezesa z zarządem, który otwarcie kwestionował jego mandat.

Jak na te wydarzenia zareaguje Polskiego Związku Piłki Nożnej? Konflikt ma charakter lokalny, ale jego skutki mogą rzutować na cały kraj. Lubelska piłka stoi w obliczu jednego z najpoważniejszych kryzysów ostatnich lat, a nadchodzące tygodnie mogą okazać się kluczowe dla jej dalszego funkcjonowania.

Wiatr rozdawał karty

LEKKOATLETYKA W trudnych warunkach atmosferycznych Piotr Tarkowski zakończył konkurs w Dassau na szóstej pozycji z wynikiem 7,46 m. Zawody odbyły się późnym wieczorem i były mocno zakłócone przez silny wiatr.

Nasz skoczek miał wystartować w Essen na Tag Der Ubenflieger – Silver Tour. Piotr wystartował ostatecznie też w Niemczech, ale w Dassau. Niestety silny wiatr skutecznie utrudnił skakanie. Tarkowski skoczył na odległość 7.46 co dało mu szóste miejsce. Wygrał Diva Manuel z Republiki Południowej Afryki z rezultatem 7.84. Drugie miejsce zajął Norweg Henrik Flatnes. Trzecie miejsce zajął zawodnik gospodarzy Julian Holuschek skacząc na odległość 7.71.

– Konkurs rozgrywany był w trudnych warunkach. Po pierwsze zaczął się

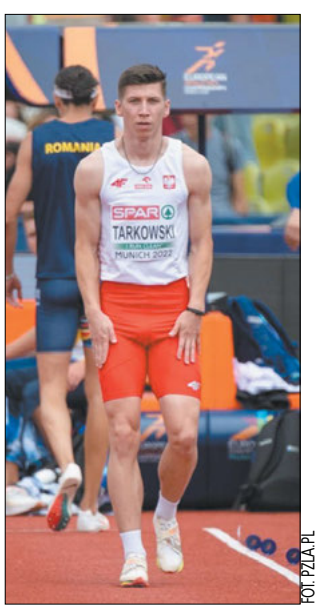

FOT. PZLA.PL

Piotr Tarkowski miał wystąpić w Essen, ale ostatecznie rywalizował w Dassau, gdzie warunki były wyjątkowo trudne. Silny wiatr sprawił, że konkurs nie pozwolił na dalekie skoki, a Polak zakończył go na szóstej pozycji

o godzinie 21:15 a zakończył po godzinie 23:00. Zawodnicy skakali pod wiatr. Sprawiało to problemy wszystkim. W zawodach udział brało kilku zawodników regularnie skaczących w okolicach ósmego metra. Tego dnia nikomu nie udało się zbliżyć do tej odległości – relacjonuje **Tadeusz Makaruk**, trener Tarkowskiego. – W szóstej kolejce Piotr skoczył daleko, niestety minimalnie spalił. Czekamy na lepsze warunki i mam nadzieję, że zdecydowanie lepsze rezultaty. Za tydzień w Białej Podlaskiej odbędzie się Miting Lubelskiego Związku Lekkiej Atletyki, zapraszam na niedzielną porcję lekkoatletyki. Być może na skoczni pojawi się również Piotr. Takie były plany pierwotne, jest jednak oferta mitingu zagranicą i być może z niej skorzystamy. Decyzje zapadną w najbliższych dniach – dodaje szkoleniowiec.

Piotr Frankowski

Andrzejewski błyszczy w Płocku

PIŁKA RĘCZNA Bartosz Andrzejewski z AZS AWF Biała Podlaska był najlepszym strzelcem reprezentacji Polski podczas turnieju IHF Beach Handball Global Tour 2026 w Płocku. W tle trwają przygotowania kadr młodzieżowych i akademickich do mistrzostw Europy i świata, z licznym udziałem zawodników z Białej Podlaskiej.

W Płocku odbył się międzynarodowy turniej z cyklu IHF Beach Handball Global Tour 2026. W kadrze polskiej reprezentacji piłki ręcznej plażowej występował Bartosz Andrzejewski (AZS AWF Biała Podlaska). Polacy w grupie pokonali Macedonię i Czechy po 2:0, najlepszym strzelcem w obu meczach był Andrzejewski z dorobkiem 15 punktów w każdym z meczów. W ostatnim spotkaniu nasi ulegli Niemcom 0:2 (Andrzejewski – 6 pkt.) i zajęli drugie miejsce w grupie. Wygrali nasi zachodni sąsiedzi a trzecie miejsce zajęły Czechy.

FOT. GERARD MAKSYMIUK

Bartosz Andrzejewski był najlepiej punktującym zawodnikiem polskiej reprezentacji w Beach Handballu podczas turnieju w Płocku

We Francji wystartowały Akademickie Mistrzostwa Świata. Polacy bronią srebrnego medalu wywalczonego dwa lata temu. Kadrę prowadzi były trener AZS AWF Marcin Stefaniec, w pracy z bramkarzami pomaga mu Marek Kubiszewski. W kadrze jest dwóch obecnych przedstawicieli bialskiego AZS AWF: Wiktor Kwiatkowski i Franciszek Wierzbicki oraz dwóch byłych: Dominik Antoniak i Dawid Petlak.

Powołano też kadrę U-20 na cykl zgrupowań w ramach przygotowań do startu w Mistrzostwach Europy w Rumuni od 8 do 7 lipca bieżącego roku. Wśród wybrańców trenera Mariusza Jurasika znalazł się Bartosz Lewandowski (AZS AWF Biała Podlaska), na liście rezerwowych znajduje się Jakub Solnica. Wśród zasadniczych osiemnastu powołań znalazł się również syn byłego azetesiaka Łukasza Czertowicza – Oskar. Od soboty zawodnicy pracują Pruszkowie. W dniach 26 - 29 czerwca udadzą się na turniej do rumuńskiej Otopeni, gdzie zmierzą się z gospodarzami i Turcją. Potem do 7 lipca będą trenować w Warszawie, by ostatecznie udać się do Rumunii na mistrzostwa.

Piotr Frankowski

eprasa.pl 109d42f351