ISSN 1232-1931

TYGODNIK POWIATOWY

GAZETA MYSZKOWSKA

cena 4,50zł
(w tym 5% VAT)
5700 egz. + 104 abonament cyfrowy
Nr 6 (1403) rok XXVIII 11.02.22- 17.02.2022

ISSN 1232-1931

UKAZUJE SIĘ OD 1993r. W GMINACH: MYSZKÓW, ŻARKI, PORAJ, KOZIEGŁOWY, NIEGOWA, KROCZYCE, WŁODOWICE, LELÓW, JANÓW

GROZIŁ LEKARZOWI, ŻE MU „ŁEB ROZPIERDOLI" W INTERNECIE DOSTAŁ WIELE POCHWAŁ

Prokuratura Rejonowa w Myszkowie zakończyła śledztwo i oskarża Mateusza W. o napaść na lekarza i dwie pielęgniarki. Grozi mu do 3 lat więzienia. O szczegółach zarzutów piszemy w drugim artykule. Agresywny 31-latek tłumaczy się zdenerwowaniem i nie przyznaje do winy, i oceni to sąd, ale -mamy taką nadzieję- oceni maksymalnie surowo. Udało nam się dość dokładnie zapoznać z materiałami, które prawdopodobnie są dowodami w sprawie. Mężczyzna usunął nagrania ze swojego profilu na FB, ale tam nic nie ginie. Ponad 2000 wyświetleń, 100 udostępnień. Obraz chamstwa, niczym nieuzasadnionej agresji wobec lekarza i dwóch pielęgniarek jest przerażający i porażający. Z notatki szpitala sporządzonej dzień po napaści, do której doszło 28 listopada 2021 roku wynika, że mężczyzna kilka razy uderzył w twarz lekarza, co widać też na nagraniach. Jednej osobie wykręcił rękę, pielęgniarkę uderzył drzwiami. Jedna z kobiet ma podrapane dłonie, druga wybity palec. Groźba, kierowana chyba do lekarza, że „łeb ci rozpierdolę" to tylko jedna z licznych gróźb i kierowanych do medyków obraźliwych słów.

Od czego zaczęła się cała konfliktowa sytuacja? Otóż Mateusz W. wtargnął około 18:30 do gabinetu zabiegowego w Szpitalu Powiatowym w Myszkowie. Bez maseczki ochronnej, żąda udzielenia pomocy jego matce, która rzekomo się dusi. Jak czytamy w notatce szpitala, jest od razu wulgarny i agresywny. Jego agresywne zachowanie nasila się, gdy personel prosi o założenie maseczki. Widać na zdjęciach i nagraniach, że tego nie robi. Mężczyzna tak naprawdę utrudnia zbadanie swojej mamy, która jak się okazuje później ma dodatni wynik na Covid. Nie wiemy w jakim stanie klinicznym była kobieta, matka napastnika. Ale siedzi na łóżku, później wstaje, porusza się. Mężczyzna wśród wielu wykrzykiwanych słów krzyczy: -*"Pomóż jej!"*. Brzmi to jak groźba, nie prośba. Inne słowa **Mateusza W.** to tylko bluzgi i obraźliwe, lekceważące stwierdzenia:

dok. na str. 3

MIEJSKIE MEDIA NIE DLA KAŻDEGO

(Myszków) Gdy w grudniu Rada Miasta w Myszkowie nie uchwaliła budżetu, na oficjalnej stronie internetowej miasta pojawił się artykuł odnoszący się do grudniowej sesji. Publikacja przedstawiała stanowisko, jakie na sesji zajął burmistrz Włodzimierz Żak. Nie podano żadnego z argumentów, które wysuwali radni, odrzucający pierwotny projekt budżetu przedstawiony przez burmistrza. Część radnych poczuła się obrażona publikacją. Okazuje się, że portal internetowy urzędu – ale też telewizja opłacana z budżetu gminy - może służyć do przekazywania mieszkańcom informacji, ale płynących tylko z jednej strony.

W artykule „Radni nie uchwalili budżetu na 2022 rok" zamieszczonym 29 grudnia na www.miastomyszkow.pl wskazano, że projekt budżetu przygotowany przez burmistrza uwzględniał kontynuację rozpoczętych już inwestycji i realizację wszelkich zadań koniecznych do „prawidłowego i bezpiecznego funkcjonowania miasta". Dalej opisano krótko co powoduje największe trudności w planowaniu budżetu miasta i wskazano, że radni mają prawo do wprowadzenia do projektu burmistrza swoich propozycji (jeśli nie powodują zwiększenia deficytu) oraz możliwość zaproponowania zmian, które zmniejszą deficyt budżetu. „Nie zrobili tego, mimo informacji jakie negatywne skutki niesie za sobą nie uchwalenie budżetu. Nic nie dało wymienienie przez burmistrza wszystkich 32 inwestycji planowanych do realizacji w 2022 r., głosami 16 radnych budżet stracił swoją wagę. Ważne dla mieszkańców zadania, które pozytywnie oceniła Regionalna Izba Obrachunkowa przepadły głosami 16 radnych" - czytamy w artykule na stronie internetowej miasta.

Na końcu podkreślono, że przez ostatnie 11 lat (czas, kiedy burmistrzem jest Włodzimierz Żak) sprawdzało się rzetelne przygotowanie budżetów miasta, pragmatyzm ekonomiczny, czy też utrzymywanie zadłużenia gminy na bezpiecznym poziomie, ale grudniowa sesja pokazuje, że „takie zarządzanie miastem nie znajduje poparcia radnych, przegrywa z życzeniowym podejściem do budżetu i brakiem odpowiedzialności za finanse miasta". W artykule podano wynik głosowania (16 do 5 przeciwko projektowi budżetu), bez wskazania jak głosowali poszczególni radni. Publikacja nie jest przez nikogo podpisana (inne aktualności też nie są podpisywane).

Publikacja na oficjalnej stronie miasta nie spodobała się części radnych, o czym mówili podczas styczniowej sesji Rady Miasta. Beata Jakubiec-Bartnik wskazała, że skoro aż 16 radnych było przeciwko budżetowi, to powinno to dać do myślenia niektórym, a na pewno autorowi artykułu.

- *Miasto według mnie to radni i burmistrz. To niedopuszczalne, że taki artykuł pojawił się na oficjalnej stronie Urzędu Miasta. Artykuł obraża radnych, przynajmniej w moim mniemaniu szesnastu. Taki artykuł można sobie zamieścić na prywatnym koncie, na Facebooku, a na pewno nie na stronie Urzędu Miasta. Czy kierownik działu promocji ma kontrolę nad artykułami zamieszczanymi na stronie Urzędu Miasta? Obrażanie radnych to nie jest promocja miasta. Zostaliśmy wybrani przez mieszkańców i to, iż mamy swoje zdanie tylko przemawia na naszą korzyść. (...) Chciałabym, aby autor tego artykułu ustosunkował się do swoich wypowiedzi, nie mówiąc już o przeproszeniu radnych – tego jednak nie wymagam. Z drugiej strony to niewiarygodne, aby pracownik Urzędu Miasta wypowiadał się w ten sposób o radnych, którzy reprezentują to miasto. Jaką mamy promocję?* - mówiła radna **Beata Jakubiec-Bartnik**, która prosiła o odpowiedź autora publikacji. Zastanawiała się też, czy stanowisko 16 radnych, którzy nie przyjęli w grudniu budżetu też zostałoby opublikowane na stronie internetowej miasta. Dziś już wiemy, że nie – nie ma tam miejsca na stanowisko większości radnych miejskich.

Burmistrz **Włodzimierz Żak** odpowiedział, że nie wyklucza kolejnych komunikatów informujących mieszkańców o zaistniałej sytuacji (związanej z uchwalaniem budżetu miasta) i że jego zdaniem treść tego artykułu jest merytoryczna i nikogo nie obraża. Radny **Tomasz Szlenk** zapytał wprost, czy Włodzimierz Żak jest autorem publikacji, a Beata Jakubiec-Bartnik dodała,

dok. na str. 6

Złomowanie pojazdów

zaświadczenie i gotówka od ręki dojazd do klienta

tel. 794-560-010

eprasa.pl 10a8468a5f

KRONIKA STRAŻY

30 stycznia. Koziegłowy – Stanowisko kierowania przyjęło zgłoszenie o uszkodzonym banerze reklamowym, który grozi upadkiem na drogę w miejscowości Koziegłowy. Po dojeździe na miejsce zdarzenia i przeprowadzeniu rozpoznania potwierdzono treść zgłoszenia. Działania strażaków polegały na zabezpieczeniu miejsca zdarzenia, usunięciu zwisających elementów baneru przy użyciu drabiny mechanicznej oraz uprzątnięciu miejsca zdarzenia.

1 lutego. Myszków - Stanowisko kierowania otrzymało zgłoszenie o wypadku samochodu osobowego na obwodnicy Myszkowa. Po dojeździe na miejsce zdarzenia zastępy SP ustaliły, że samochód osobowy marki Chevrolet wpadł w poślizg i zjechał do rowu, brak jest osób poszkodowanych. Działania strażaków polegały na zabezpieczeniu miejsca zdarzenia, odłączeniu akumulatora, oświetleniu miejsca zdarzenia oraz kierowaniu ruchem. Uszkodzony pojazd został zabrany przez pomoc drogową.

***

Ponadto w minionym okresie strażacy interweniowali: 4 razy przy działaniach związanych z pomocą innym służbom; 1 raz przy działaniach związanych z usuwaniem substancji ropopochodnej z jezdni; 4 razy przy działaniach związanych z wypompowywaniem wody z zalanych piwnic; 2 razy przy działaniach związanych z pożarami sadzy w przewodach kominowych; 23 razy przy działaniach związanych z usuwaniem skutków silnych wiatrów.

Sporządził:
kpt. Norbert Wiktor
KP PSP Myszków

AKT OSKARŻENIA WS. ATAKU NA PRACOWNIKÓW MYSZKOWSKIEGO SZPITALA

(Myszków) Prokuratura skierowała do sądu akt oskarżenia przeciwko 31-latkowi, który pod koniec listopada 2021 roku miał znieważyć i naruszyć nietykalność cielesną lekarza i dwóch pielęgniarek z myszkowskiego szpitala. O zdarzeniu prokuraturę zawiadomił dyrektor szpitala. - P*rzesłuchany w charakterze podejrzanego Mateusz W. nie przyznał się do zarzucanych mu przestępstw i wyjaśnił, że jego zachowanie wynikało z dużego zdenerwowania, spowodowanego obawą o stan zdrowia matki* – informuje rzecznik prasowy Prokuratury Okręgowej w Częstochowie prokurator Tomasz Ozimek.

Jak przekazał w czwartek, 3 lutego rzecznik prasowy PO w Częstochowie Tomasz Ozimek, Prokuratura Rejonowa w Myszkowie skierowała do Sądu Rejonowego w Myszkowie akt oskarżenia przeciwko Mateuszowi W. dotyczący zdarzenia, do którego doszło w myszkowskim szpitalu pod koniec listopada 2021 roku.

Mateusz W. to niekarany wcześniej 31-latek, prowadzący własną działalność gospodarczą. Mężczyźnie zarzuca się znieważenie i naruszenie nietykalności cielesnej lekarza i dwóch pielęgniarek z myszkowskiego szpitala, kierowanie pod ich adresem gróźb karalnych, jak również spowodowanie u jednej z pielęgniarek obrażeń ciała. O tym, że doszło do naruszenia nietykalności cielesnej osób, które udzielały pacjentce pomocy medycznej myszkowską prokuraturę zawiadomił dyrektor szpitala.

Do zdarzenia doszło 28 listopada 2021 r. Około godziny 18.30 do gabinetu zabiegowego w Szpitalu Powiatowym w Myszkowie miał wtargnąć Mateusz W. Towarzyszyła mu matka. Mężczyzna żądał, by niezwłocznie udzielić jej pomocy medycznej.

- Jego wulgarne i agresywne zachowanie wzmogło się po skierowanej do niego prośbie o założenie maseczki ochronnej. Mężczyzna uniemożliwiał personelowi szpitala wykonywanie czynności medycznych w postaci rejestracji i badania – przekazuje **prokurator Tomasz Ozimek**, rzecznik prasowy Prokuratury Okręgowej w Częstochowie.

Agresywny mężczyzna miał wielokrotnie kopać w drzwi i zastosować przemoc fizyczną wobec pracowników szpitala. *- (...) kilkakrotnie uderzył lekarza w twarz i wykręcił mu rękę oraz uderzył drzwiami pielęgniarkę. W trakcie zdarzenia sprawca groził także lekarzowi i pielęgniarkom pozbawieniem życia i znieważał członków personelu medycznego słowami uznanymi powszechnie za obelżywe* – mówi **prokurator T. Ozimek**.

Mateusz W. oddalił się z terenu szpitala, gdy powiedziano mu, że wezwano Policję. Mężczyźnie przedstawiono zarzuty, ale podejrzany nie przyznał się do zarzucanych mu przestępstw. Miał wyjaśniać, że jego zachowanie w szpitalu było wynikiem dużego zdenerwowania i obawy o stan zdrowia matki.

- Zarzucane oskarżonemu przestępstwa są zagrożone karą pozbawienia wolności do 3 lat. Zgodnie z art.5 ust.1 ustawy o Państwowym Ratownictwie Medycznym osoba udzielająca świadczeń zdrowotnych w szpitalnym oddziale ratunkowym korzysta z ochrony przewidzianej w kodeksie karnym dla funkcjonariuszy publicznych, co skutkuje dla sprawcy przestępstwa surowszą odpowiedzialnością karną – wyjaśnia **prokurator Tomasz Ozimek**. (es)

PRZEZ OSZUSTÓW NA OLX STRACIŁA KILKA TYSIĘCY ZŁOTYCH

(Myszków) Policja ostrzega przed oszustami, działającymi na popularnych serwisach ogłoszeniowych. Chwila nieuwagi i brak ostrożności wystarczył, by myszkowianka straciła 4 tysiące złotych.

Do myszkowskiej Policji zgłosiła się 41-letnia mieszkanka Myszkowa, która padła ofiarą oszustów na portalu OLX. Kobieta wystawiła na tym popularnym portalu buty na sprzedaż. Kliknęła w link, który przesłali jej oszuści. Rzekomo miał on służyć do odbioru pieniędzy za przedmiot, który 41-latka wystawiła na sprzedaż. Po wejściu na stronę internetową, do której prowadził otrzymany link, kobieta wykonała dalsze polecenia oszustów i straciła ponad 4 tysiące złotych.

- Oszuści posługują się metodą na link, który rzekomo ma służyć do zapłaty za przedmiot wystawiony na portalach takich jak Vinted czy OLX. (...) Oszuści często podszywają się pod osoby kupujące i wysyłają linki, które mają na celu przejęcie danych z bankowości elektronicznej służących do kradzieży pieniędzy z kont – ostrzega myszkowska Policja.

Jak to działa? Przestępcy nawiązują kontakt ze sprzedającym przez zewnętrzny komunikator (np. WhatsApp) i przesyłają link do strony internetowej, która „udaje" witrynę, na której można sfinalizować płatność. Niczego niespodziewający się sprzedający namawiany jest do wprowadzenia na tej stronie internetowej danych do swojej karty. Dzięki temu sprzedający otrzymać ma pieniądze za przedmiot, który wystawił na portalu ogłoszeniowym. Po wpisaniu danych, umożliwiających dostęp do konta bankowego, oszuści „czyszczą" konto bankowe swojej ofiary.

Oszuści są pomysłowi i pomimo licznych apeli Policji o zachowanie czujności w internecie, cały czas dochodzi do takich zdarzeń. Co należy robić, aby nie dać się oszukać? Przede wszystkim należy uważnie czytać otrzymywane wiadomości i zwracać uwagę na to, co autoryzujemy. Korzystając z internetowych portali aukcyjnych, należy mieć ograniczone zaufanie do kontrahentów.

- Rozliczaj się bezpośrednio przez dany portal. Unikaj bezpośrednich transakcji. Uważaj na próby nawiązania kontaktu poza portalem, przez WhatsApp czy Messenger. Oszuści mogą podrobić stronę portalu aukcyjnego – tak samo jak i każdą inną stronę, również naszą. Dlatego zwracaj uwagę na adres widoczny w przeglądarce – radzi myszkowska Policja.

O tym, że strona internetowa, na której się znaleźliśmy jest podrobiona, świadczyć mogą również proste błędy językowe. Nie należy klikać w nieznane linki do stron, które otrzymaliśmy z nieznanego źródła. Warto też przy każdej okazji ostrzegać naszych najbliższych przed takimi oszustwami.

(es) Foto: Pixabay

GAZETA MYSZKOWSKA TYGODNIK POWIATOWY

Redakcja:
42-300 Myszków
ul. Sikorskiego 53/3

www.gazetamyszkowska.pl

GAZETA MYSZKOWSKA ukazuje się w piątek od 1993r. **Telefony do redakcji:** (34) 313 71 20 +48 536 334 438
Wydawca: „MyszPress" s.c. **Redaktor Naczelny:** Jarosław Mazanek jmazanek@gazetamyszkowska.pl **tel. 602 514 030**
Zespół redakcyjny: Edyta Superson esuperson@gazetamyszkowska.pl **SPORT:** Tomasz Urbański turbanski@gazetamyszkowska.pl Antoni Starowicz (ekspert podatkowy), Zdzisława Moskwińska (New York), Damian Liszczyk, Piotr Suszek, Czesław Orliński, Sebastian Michalak sebastian11346@o2.pl Zdjęcia www.freepik.com

REDAKCJA I BIURO OGŁOSZEŃ: 42-300 Myszków ul. Sikorskiego 53/3 (34) 313 71 20 redakcja@gazetamyszkowska.pl gazetamyszkowska@pro.onet.pl
NASZE NOWE GODZINY PRACY: Pn-Wt 9^{00}-16^{00} SRODA 9^{00}-17^{00} CZWARTEK 9^{00}-15^{00} PIĄTEK 9^{00}-12^{00}
Reklama: Sylwia Mazanek smazanek@gazetamyszkowska.pl tel. 602 398386 Nr konta do wpłat: MyszPress 51 2490 0005 0000 4530 6719 7466

Druk: POLSKA PRESS Sp. z o.o. Oddział Poligrafia Drukarnia Sosnowiec

Materiałów niezamówionych redakcja nie zwraca. Zaznaczamy sobie prawo skracania listów i tekstów nadesłanych. Za treść ogłoszeń i reklam redakcja nie odpowiada.

eprasa.pl 10a8468a5f

GROZIŁ LEKARZOWI, ŻE MU „ŁEB ROZPIERDOLI” W INTERNECIE DOSTAŁ WIELE POCHWAŁ

dok. ze str. 1

-Pomóż jej k..wo!

-Ten ryjek będzie na FB

Do lekarza: *-Jesteś k…wo na żywo!* Za chwilę rzuca się na lekarza z pięściami.

Mężczyzna demonstracyjne pokazuje, że nikogo nie uszanuje, że on tu jest *„panem i władcą”* bo „ZUS płaci”: *-Ja mam swoją firmę i płacę ZUS, k… wa, składki zdrowotne płacę i wymagam!*

W innym momencie grozi lekarzowi: *-Dostaniesz w mordę i się skończy!*

Sporo można się dowiedzieć o Mateuszu W. z jego profilu na portalu społecznościowym. Obraźliwe filmy z groźbami pod adresem lekarzy i pielęgniarek usunął. Został ckliwy filmik kochającego taty z malutkim synkiem. Cmokanie, ciucianie. Czy to ten sam mężczyzna, którzy rzuca się na lekarza, pielęgniarce wybija palec? Niestety tak. Mateusz W. wykrzykiwał, że ma firmę, płaci ZUS i „wymaga”. Jak wynika z profilu internetowego, zajmuje się wycinką drzew. Rosły facet z piłą łańcuchową w ręce. Aż strach pomyśleć, co może zrobić ze zleceniodawcą, jak będą jakieś negatywne uwagi do jakości pracy! **„Teksańska masakra piłą mechaniczną part 10 in Myszków?”**

W tej sprawie przerażające jest nie tylko to, co zrobił Mateusz W. Z nagrań nie widać, aby jego napaść, agresja była czymkolwiek sprowokowana. Przerażające są jednak komentarze jego własne, ale przede wszystkim osób oglądających filmiki, chwalące jego zachowanie, zachęcające do dalszej agresji.

Oskarżony Mateusz W. zdj z jego profilu

Pisze np. **„Bartek Kubalski”**, jest zdjęcie, nazwisko chyba też prawdziwe. I nie ma żadnego powodu tego nazwiska nie podawać, bo przecież, panie Bartku, publicznie ogłosił pan co pan myśli, otwartym tekstem! Na swoim profilu mężczyzna przytula kobietę, pisze że jest z Koziegłów. Czułe zdjęcie przy choince. Kobieta trzyma na łonie wydruk z USG. Para w ten sposób pokazuje czule, że zostaną rodzicami. A co ten sympatyczny mężczyzna w okularkach pisze o lekarzach? Jak zachwala agresję Mateusza W.? Oto niektóre cytaty:

-Mordo, szacun za postawę! Z tymi kurwami trzeba twardo! Procedulniaki jebane!

O lekarzu dodaje: *„Ten ch…!”*, a maseczka, obowiązkowa nie tylko w szpitalu jest w jego ustach oczywiście „jebana”.

Za to, że lekarz zwrócił Mateuszowi W. uwagę, że ma założyć maseczkę, pan Bartek pisze, *„powinni go ch...ja pozbawić zawodu DOŻYWOTNIO!!!* -wpis pan Bartek podkreśla 3 wykrzyknikami, to nie my.

Paweł Morawiec pisze krótką pochwałę ataku na lekarza i pielęgniarki: *„Mordo brawo”.*

Podobnie **Michał Macheta**, na zdjęciu profilowym przytulony do dziewczyny, personel medyczny nazywa nie inaczej, jak „kurwy”, do agresji Mateusza W. odnosi się z szacunkiem, chwali go: *„-Jakie ku...rwy maras i szaczcun”* (pisownia oryginalna)

Chwali Mateusza W. też **Ania Kaźmierczak**. Do jego ataku na lekarza i pielęgniarki odnosi się z szacunkiem, chwali jego postawę: *„-Brawo za postawę. Brak już słów na tych debili wszystkich...”*. Kim jest ta sympatyczna na zdjęciu ślubnym z mężem kobieta, która uważa wszystkich (chyba lekarzy?) za debili? Która chwali agresję Mateusza W.? Z jej profilu dowiadujemy się, że jest kierowniczką w sklepie Kolporter. Miała więc szansę sprzedawać naszą gazetę.

Pewnie spotka nas za ten artykuł fala hejtu, że to niby prywatnie obrażano lekarzy, że to „prywatny profil”. Niestety tak nie jest. Bandyckie jest nie tylko zachowanie jakie widzimy i słyszymy na nagraniach, które w sądzie zapewne będą odtwarzane podczas rozprawy, ale wszyscy którzy obrażali personel medyczny w komentarzach, a Mateusza W. wychwalali, wręcz zagrzewali do „walki” też powinni ponieść odpowiedzialność karną. Prokuratura Rejonowa w Myszkowie sprawnie prowadząc śledztwo zakończone aktem oskarżenia dopiero wtedy w pełni wykona swoją robotę, gdy przeanalizuje pod kątem karnym komentarze.

Jarosław Mazanek

Jedną z pielęgniarek Mateusz W. podrapał, druga miała wybity palec

22 Komentarze: 5 • Udostępniono 7 razy • Wyświetlenia: 797

Lekarz był jedną z ofiar Mateusza W.

Za chwilę mężczyzna rzucił się na lekarza

PAWEŁ MATYJA
Kancelaria Adwokacka

Filia kancelarii w Myszkowie
ul. W. Sikorskiego 53/3
+48 694 017 168
www.adwokatmatyja.pl

eprasa.pl 10a8468a5f

WYŻSZA OPŁATA ZA GMINNY ŻŁOBEK

(Niegowa) Podczas styczniowej sesji Rady Gminy w Niegowie najwięcej czasu poświęcono sprawom bieżącym. W swoich interpelacjach radni zwracali głównie uwagę na konieczne naprawy i wymianę wiat przystankowych. Dyskutowano również o planowanej budowie pięciu wolnostojących zbiorników wodnych. Na razie dwa przetargi zakończyły się niepowodzeniem, ale jak mówił wójt Mariusz Rembak, gmina zrealizuje to zadanie. Wśród kilku uchwał podjętych w trakcie styczniowego posiedzenia, znalazła się między innymi ta, na mocy której od marca miesięczna opłata za gminny żłobek wynosić ma 500 złotych.

OD MARCA RODZICE ZAPŁACĄ WIĘCEJ

Ostatnia sesja Rady Gminy w Niegowie odbyła się w środę, 26 stycznia. W trakcie tego posiedzenia przyjęto kilka uchwał, m.in. w sprawie zatwierdzenia planu pracy Rady oraz stałych Komisji na 2022 rok, uchwałę ws. zwolnienia w części opłaty za odpady komunalne osób, które mają kompostowniki przydomowy (zwolnienie – tak jak dotychczas – wynosi 1 zł miesięcznie od osoby). Podjęto też uchwałę ws. ustalenia wysokości ekwiwalentu dla członków OSP (wynosi on tak jak wcześniej 15 zł za rozpoczętą godzinę udziału w działaniu lub akcji ratowniczej oraz 2 zł za każdą rozpoczętą godzinę udziału w szkoleniu lub ćwiczeniu pożarniczym; uchwała nie zmienia wysokości ekwiwalentu, ale jest efektem wejścia w życie nowej ustawy o ochotniczych strażach pożarnych).

Jednogłośnie, 14 głosami „za" Rada Gminy podjęła uchwałę dotyczącą zmiany miesięcznej opłaty za pobyt dziecka w gminnym żłobku. Od 1 marca opłata wynosić ma 500 złotych (dotychczas była to kwota 320 złotych miesięcznie).

DROGI, PRZYSTANKI I BIEŻĄCE NAPRAWY

W trakcie styczniowej sesji Rady Gminy w Niegowie złożono wiele interpelacji, które dotyczyły głównie bieżących prac związanych z utrzymaniem dróg, remontami, oświetleniem ulicznym i montażu nowych wiat przystankowych w różnych miejscach na terenie gminy.

Daniel Piedo prosił o oczyszczenie stawu w Gorzkowie Starym (usunięcie wystających łodyg), wymianę wiat przystankowych w Gorzkowie Starym i Gorzkowie Nowym i zabezpieczenie środków na przeniesienie placu zabaw w Gorzkowie Nowym za remizę OSP, zabezpieczenie środków na odnowienie parkietu sali gimnastycznej w Szkole Podstawowej w Niegowie, zamontowanie barier drogowych przy drodze powiatowej między Postaszowicami i Gorzkowem Nowym, zabezpieczenie środków na wykonanie dokumentacji technicznej drogi gminnej w Gorzkowie Starym (oraz środki na wykonanie prac). Radny Piedo prosił też o zwrócenie się do Wójta Gminy Janów z pytaniem o możliwość wykonania drogi gminnej między Gorzkowem Starym a Bystrzanowicami – Dwór. „*(...) obecna nawierzchnia jest w złym stanie, a ze względu na spore natężenie ruchu na tej drodze ze strony mieszkańców Gminy Niegowa jak i Gminy Janów nowa droga byłaby udogodnieniem dla mieszkańców obu gmin*" - argumentował w swej interpelacji radny Daniel Piedo.

Kilka interpelacji złożył również radny Stanisław Mizgała. Pytał, na jakim etapie jest budowa zbiorników wodnych. W trakcie styczniowej sesji prosił między innymi o usunięcie wystających drutów z płyt położonych na drodze dojazdowej do pól w Zagórzu oraz o zamontowanie nowego przystanku autobusowego i tablicy informacyjnej w Zagórzu. Radny Stanisław Morel wnioskował o zamontowanie szyb bocznych na przystanku w Bliżycach oraz o zamontowanie zaworu odpowietrzającego w studzience wodomierzowej.

Interpelacje i wnioski zgłaszane były również na posiedzeniach komisji, a dotyczyły między innymi naprawy światła ulicznego w Ogorzelniku (Ryszard Halabowski), wykupu działki w Łutowcu od ARiMR (Mariusz Dudek), montażu lamp na osiedlu w Niegowie (Zofia Kasznia), zamontowania przystanku przy drodze powiatowej w kierunku Gorzkowa, naprawienia znaków przy drodze gminnej między Niegówką a Brzezinami (Józef Gromada).

W odpowiedzi na zgłoszone w trakcie sesji interpelacje, wójt Mariusz Rembak mówił między innymi o zgłoszeniach dotyczących np. oświetlenia ulicznego, placów zabaw, oznakowania. Rozpoczyna się nowy rok, a wraz z nim realizacja nowego budżetu. Gmina dysponuje środkami, które pozwolą realizować te „drobne prace" bieżące. Wójt Rembak wspomniał też o regulacji stanu prawnego na terenie gminy, np. w obrębie pasów drogowych.

- Cały czas pracujemy mocno w tym temacie, widać to w ilości środków, które rokrocznie przeznaczamy, żeby regulować stan prawny nieruchomości bądź dróg. Tutaj jest mnóstwo pracy. Przypominam, że w ciągu ostatnich dwóch lat udało nam się uregulować stan prawny między innymi budynku Urzędu Gminy, który przez 30 lat stał nie na naszym terenie i tutaj były z tego powodu różne problemy, trudności. Udało się to zrobić. Udało się w zeszłym roku uregulować stan prawny na jednym ujęciu wody. Wierzę, że w tym roku będzie jeszcze drugie ujęcie wody – w Sokolnikach, którego stan prawny też jest do uregulowania – mówił podczas styczniowej sesji **wójt Mariusz Rembak**.

DWA PRZETARGI NA BUDOWĘ ZBIORNIKÓW UNIEWAŻNIONE

Co do planowanej budowy pięciu wolnostojących zbiorników wodnych w pięciu sołectwach (Niegowa, Sokolniki, Postaszowice, Gorzków Nowy, Mzurów), wójt tłumaczył, że póki co przetargi zakończyły się niepowodzeniem. Postępowania prowadzone były w drugiej połowie ubiegłego roku, termin składania ofert w pierwszym przetargu upływał 6 października, a w drugim – 30 listopada.

W pierwszym przetargu nie wpłynęły żadne oferty, z kolei w drugim zgłosił się jeden oferent, ale jego cena znacząco przewyższyła środki, jakie na to przedsięwzięcie zamierza wydać gmina. Szacunkowa wartość zamówienia to nieco ponad 1,4 mln złotych, podczas gdy cena jedynej oferty, jaką złożono w drugim przetargu przekraczała 2,8 mln złotych.

- Postępowania, które przeprowadziliśmy poprzednio były przeprowadzane w momencie, kiedy nastąpił gwałtowny wzrost cen za różnego rodzaju materiały budowlane, które są niezbędne do wykonywania tych inwestycji. (...) Sytuacja troszeczkę się ustabilizowała, niektóre ceny już się ustabilizowały. Ponownie przeprowadzimy postępowanie – mówił **wójt Mariusz Rembak**.

Trudno gminie odnosić się do ceny, jaką wskazał jedyny oferent. Niewykluczone, że jesienią nie było wielu chętnych firm do startowania w przetargu właśnie ze względu na ceny materiałów budowlanych na rynku. Możliwe, że przedsiębiorcy nie mieli w tamtym czasie pewności, w jaki sposób będą kształtowały się koszty realizacji takiego zadania.

Jeśli zaś chodzi o to, jak duża była różnica pomiędzy kwotą, jaką gmina

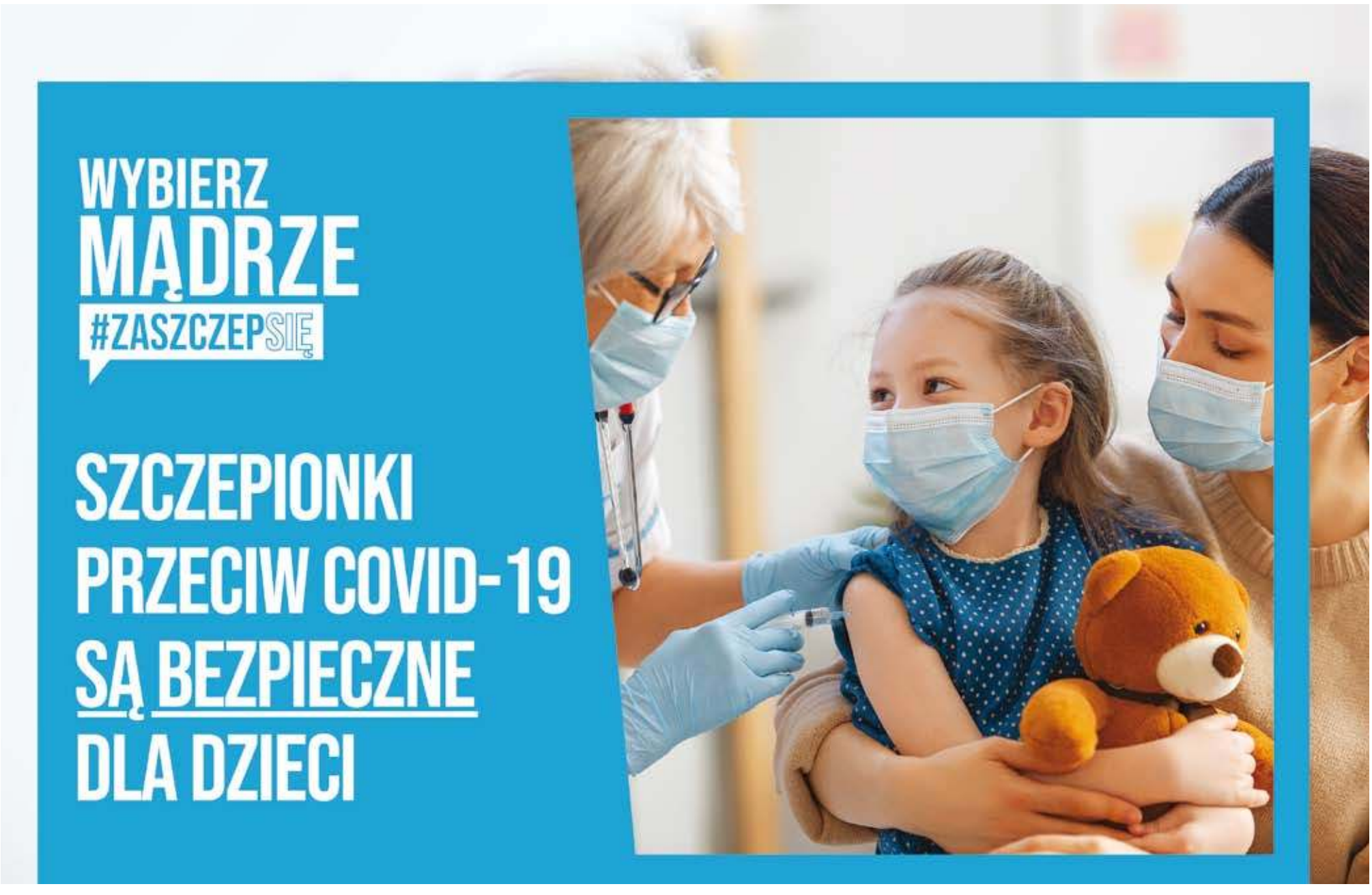

eprasa.pl 10a8468a5f

zamierza przeznaczyć na budowę zbiorników a ceną wskazaną przez oferenta, wójt Rembak wyjaśniał, że na razie gmina nie jest w stanie sfinansować tego zadania z innych środków niż z kredytu, ale dalsze zadłużanie się nie jest tutaj brane pod uwagę.

- *Przeprowadzimy kolejne postępowanie przetargowe i zobaczymy jaka będzie cena z ofert, które zostaną złożone. Mamy nadzieję, że wystarczy tych środków, mamy prawie 2 miliony na ten cel. Liczymy, że uda nam się sfinansować to przedsięwzięcie z tych środków, które zabezpieczyliśmy. Jeżeli będzie więcej, to w zależności od tego ile to będzie więcej, będziemy myśleć nad nową konstrukcją finansowania tego przedsięwzięcia, być może z innych środków zewnętrznych lub też ze środków własnych* – tłumaczył **wójt Mariusz Rembak**.

ŚRODKI NA NOWE WIATY, APARAT USG I MASECZKI

W trakcie styczniowej sesji Rady Gminy w Niegowie przyjęto też zmiany w budżecie na rok bieżący, które w późniejszej części posiedzenia krótko omówił wójt. Środki, które wprowadzono mają pozwolić na realizację kilku zadań, w większości związanych ze zdrowiem. Planuje się zakup nowego aparatu USG do ośrodka zdrowia oraz przeprowadzenie prac w punkcie szczepień w Sokolnikach, których wykonanie zalecił sanepid (zabezpieczenie dachu, wymiana okien). Zakupione mają być również nowe wiaty przystankowe, które zastąpią te najbardziej zniszczone na terenie gminy. Wymienionych zostanie prawdopodobnie kilkanaście przystanków. Jak mówił wójt, gmina planuje również zamontowanie na przystankach pojemników z płynami do dezynfekcji, co służyć ma ograniczeniu transmisji koronawirusa.

W gminnym budżecie zabezpieczono też środki na tworzenie miejsc do aktywnego spędzania wolnego czasu i aktywności fizycznej. Chodzi dokładnie o tworzenie ścieżek pieszo-rowerowych. Przygotowana ma zostać dokumentacja techniczna niezbędna do ich utworzenia. Prócz tego gmina ma zakupić środki dezynfekcyjne do szkół i urzędu oraz maseczki dla mieszkańców.

ZADAŃ BIEŻĄCYCH CORAZ WIĘCEJ

Odpowiadając na jedno z pytań radnych dotyczących utrzymania chodników przy drodze powiatowej, wójt tłumaczył, że obecnie w gminnym zakładzie komunalnym zatrudnionych jest 9 osób. Na ich barkach spoczywa wiele zadań na terenie całej gminy. Problem, na jaki wskazał wójt to przekazywanie do gminy dużej liczby zadań, którymi mógłby lub powinien zająć się ktoś inny. Jak tłumaczył Mariusz Rembak, skupianie się w pierwszej kolejności na zadaniach gminy nie jest wyrazem złej woli, ale ciężko jest zrobić wszystko. Pracownicy zakładu komunalnego mają dużo pracy, a na zadania przez nich realizowane gmina co roku przeznacza coraz więcej środków. Są to wydatki bieżące i jeśli samorząd będzie brał odpowiedzialność za coraz więcej zadań, to koszty będą wzrastały. Wójt Mariusz Rembak dodał, że wiele gmin miało już problem z takim skonstruowaniem budżetu, by wydatki bieżące nie przekroczyły dochodów, a i tak nadwyżka operacyjna w wielu gminach z roku na rok staje się coraz mniejsza. (es)

Kolejni nietrzeźwi kierujący:

ROWERZYSTA Z TRZEMA PROMILAMI

(powiat myszkowski) Wysokie kary, wzmożone kontrole drogowe i powtarzane apele Policji jak widać jeszcze nie do wszystkich trafiają. Nietrzeźwych kierowców wciąż nie brakuje. W pierwszych dniach lutego mundurowi z drogówki zatrzymali kilku pijanych kierujących. Mężczyźni, którzy wsiedli za kółko „na podwójnym gazie" mieli ok. 1-2 promili alkoholu w organizmie. Niechlubnym rekordzistą był 44-letni rowerzysta, który jechał jednośladem, choć miał 3 promile.

W czwartkowe popołudnie, 3 lutego na ulicy Dworskiej w Myszkowie policjanci z drogówki zatrzymali do kontroli kierowcę hyundaia. Okazało się, że mężczyzna siedzący za kierownicą jest nietrzeźwy. Badanie 63-latka wykazało ponad promil alkoholu.

- *Teraz jego dalszy los leży w rękach sądu. Grozi mu kara nawet 2 lat więzienia* – informuje myszkowska Policja.

Nie był to jedyny pijany kierowca zatrzymany przez mundurowych w pierwszych dniach lutego. Krótko po godzinie 14.00 w sobotę, 5 lutego funkcjonariusze zatrzymali do kontroli kierowcę citroena berlingo. 48-letni mieszkaniec Koziegłów, jadący ul. Świętego Wawrzyńca w Cynkowie miał ponad 2 promile.

Kolejny nietrzeźwy kierowca zatrzymany został jeszcze tego samego dnia na ul. Warszawskiej w Koziegłowach. Był to 35-letni żarczanin, jadący peugeotem.

- *Jego badanie stanu trzeźwości wykazało ponad promil alkoholu w wydychanym powietrzu* – przekazuje Komenda Powiatowa Policji w Myszkowie.

„Rekordzistą" wśród pijanych kierujących okazał się jednak rowerzysta. Funkcjonariusze z drogówki zauważyli cyklistę w niedzielę (6 lutego) przed godziną 10.00 na ul. Woźnickiej w Gniazdowie. Styl jazdy rowerzysty budził wątpliwości co do jego stanu trzeźwości, postanowili więc zatrzymać mężczyznę do kontroli.

- *Jak się okazało, 44-latek miał 3 promile alkoholu w organizmie. Został ukarany mandatem karnym w wysokości 2500 złotych* – informuje Policja.

NIE MOŻNA BYĆ BIERNYM

Policyjne apele, wzmożone kontrole drogowe, a nawet wysokie grzywny i dotkliwe kary za jazdę pod wpływem alkoholu nie trafiają do wszystkich. Nietrzeźwi kierujący – zarówno osoby prowadzące samochody, jak i rowerzyści – stanowią realne zagrożenie na drodze, ryzykując nie tylko swoim zdrowiem i życiem.

Niezwykle ważne jest również to, jak reagujemy na takie zdarzenia, gdy jesteśmy świadkami czyjejś jazdy „na podwójnym gazie".

- *Jednym z problemów jest społeczne przyzwolenie. Wszyscy wiedzą że kolega pił, ale pozwalają mu odjechać samochodem z imprezy. Jako osoby stojące z boku takiej sytuacji mamy możliwość reakcji i być może dzięki temu uratujemy ludzkie życie. W takim przypadku bierna postawa może doprowadzić do tragedii* – ostrzega Policja.

Nie możemy pozostawać bierni również wtedy, gdy widzimy na drodze kierowcę, którego sposób jazdy wzbudza uzasadnione wątpliwości. Przekraczanie linii jezdni, zjeżdżanie na niewłaściwy pas, hamowanie i przyspieszanie bez powodu, łamanie przepisów drogowych, wydłużony czas reakcji kierowcy czy też jazda „wężykiem" - może to świadczyć o tym, że kierowca jest nietrzeźwy. Co powinniśmy zrobić w takiej sytuacji? Najlepiej zachować bezpieczny dystans od tego kierowcy i niezwłocznie powiadomić Policję. Dokonując zgłoszenia trzeba opisać pojazd i kierunek, w jakim się porusza. **(es)**

Narodziny, zgony, śluby, rozwody...

LUDNOŚĆ GMINY W LICZBACH

(Poraj) Gmina Poraj przybliżyła ubiegłoroczne dane Urzędu Stanu Cywilnego i ewidencji ludności, dotyczące między innymi liczby urodzeń oraz imion, które dla swoich nowo narodzonych pociech najczęściej wybierają rodzice z Poraja. Związek małżeński zawarło 35 par, a w 2 przypadkach zdecydowano się na ślub w plenerze.

W zeszłym roku w Gminie Poraj urodziło się 63 dzieci – dziewczynek o kilka więcej niż chłopców. Jakie imiona rodzice najchętniej wybierali dla swoich pociech? Pierwsza trójka wśród imion, jakie nadawano nowo narodzonych porajankom to Antonina, Zofia i Maja. Z kolei wśród chłopców najpopularniejsze imiona w 2021 roku to Nikodem, Adam oraz Karol.

- Rodzice odchodzą od imion obco brzmiących, choć i one się jeszcze zdarzają - mówi kierownik Urzędu Stanu Cywilnego w Poraju Ilona Hadzińska.

Niestety, w Poraju – tak jak w całej Polsce, ale też innych krajach europejskich – niepokoić może zbyt niska liczba urodzeń w stosunku do liczby zgonów. Mieszkańców wciąż ubywa. W 2021 roku w gminie Poraj liczba zgonów była prawie trzykrotnie wyższa od liczby urodzeń.

- 181 osób opuściło nas na zawsze, gdyż tyle zgonów odnotował nasz urząd. Dla porównania, w 2020 roku odnotowano 178 zgonów – informuje Agnieszka Męcik, inspektor ds. ewidencji ludności.

35 PAR POWIEDZIAŁO SOBIE SAKRAMENTALNE „TAK"

W ubiegłym roku na ślubnym kobiercu stanęło 35 par (w przypadku 15 z nich, młodzi zdecydowali się na ślub cywilny). W dwóch przypadkach ślub zorganizowany został w plenerze – wybrane przez nowożeńców miejsca, w których powiedzieli sobie oni sakramentalne „tak" to gospodarstwo agroturystyczne i restauracja. Porajski Urząd Stanu Cywilnego odnotował też w ubiegłym roku kilka transkrypcji ślubów, które odbyły się za granicą – np. w Niemczech, Hiszpanii i Belgii.

Rejestr małżeństw „pomniejszył się" o 12 par – taką liczbę rozwodów odnotowano w '21 roku. Już od jakiegoś czasu liczba rozwodów utrzymuje się na podobnym poziomie (kilkunastu rocznie).

ZAMELDOWANYCH PONAD 10 TYSIĘCY OSÓB

Na koniec grudnia ub.r. na terenie Gminy Poraj zameldowanych na pobyt stały było prawie 10,5 tysiąca osób. Większość mieszkańców stanowią kobiety – 5510, z kolei panów było dokładnie 4961. Z kolei na pobyt czasowy zameldowanych było 196 osób.

W gminie na koniec 2021 roku 20 obcokrajowców zameldowanych było na pobyt stały, a 48 na pobyt czasowy. Największą grupę obcokrajowców stanowią osoby mające obywatelstwo ukraińskie (łącznie 41). Pozostałe osoby to obywatele Francji (8 osób), Białorusi (4), Niemiec (3), Bułgarii (2), Włoch (2), Gruzji (1), Słowacji (1), Szwajcarii (1), Islandii (1), Irlandii (1), Tajlandii (1), Algierii (1) oraz Bangladeszu (1).

W ciągu całego roku USC w Poraju wydał dokładnie 1448 odpisów aktów stanu cywilnego, 27 zaświadczeń oraz 11 decyzji dotyczących zmiany imienia i nazwiska. Zarejestrowano też 44 wnioski o nadanie Medali za Długoletnie Pożycie Małżeńskie dla par z gminy Poraj. (es)

eprasa.pl 10a8468a5f

ZAPRASZAMY NA NIEZWYKŁĄ WYSTAWĘ!

(Poraj) Już od 4 lutego br. (piątek) w Galerii Sztuki Współczesnej w Poraju możecie Państwo obejrzeć niezwykłą wystawę. To niepowtarzalna okazja, by w jednym miejscu obejrzeć tak bogatą kolekcję prac wielu artystów. Specjalnie dla Państwa prezentujemy zgromadzone przez dziesięciolecia działalności Gminnego Ośrodka Kultury obrazy – artystyczne perełki z kolekcji stałej. Jest to niezwykle bogata, różnorodna twórczość współczesnych artystów, zarówno znanych profesorów, jak i przedstawicieli młodego pokolenia, którzy dopiero rozpoczynają swoją artystyczną drogę.

Misją naszej Galerii jest uwrażliwianie odbiorców na sztukę współczesną. Prezentowana Państwu wystawa przedstawia prace, które na przestrzeni ostatnich lat zostały przekazane przez autorów i włączone do zbiorów GOK w Poraju. Autorami wystawionych prac są:

Maria Adamus – Biskupska, Tomasz Awdziejczyk, Artur Bartkiewicz, Zbigniew Bereszka, Jan Borowik, Andrzej Czarnota, Joanna Dudek, Cecylia Furgał, Maria Gadowska, Helena Hadaś, Mieczysław Herman, Marta Jędrzejewska, Jacenty Jończyk, Waldemar Kaliczak, Jerzy Kędziora, Izabela Kita, Magdalena Kmiecik, Aleksandra Kowalska, Joanna Kujawska, Werner Lubos, Janusz Marcisz, Ryszard Patzer, Andrzej Piecha, Barbara Pińczyńska, Agnieszka Półrola, Marta Raźniewska-Bednarczyk, Rafał Stępniak, Krzysztof Szumlas, Stanisław Śledziński, Jacek Świgulski, Bogumiła Twardowska – Rogacewicz, Beata Wąsowska.

Malarstwo, grafika, a nawet witraż - to wszystko zgromadzone w jednym miejscu. W sumie 36 prac - większość z naszej galerii stałej. Są mocne, różnorodne i zachwycające. Serdecznie zapraszamy do obejrzenia tej wystawy, do swoistej podróży w głąb siebie – swojego poczucia piękna, estetyki.

- Przy tej okazji serdecznie dziękujemy Rafałowi Stępniakowi za lata współpracy, za ogromną życzliwość dla naszej Galerii, która przełożyła się na wiele wspaniałych wystaw i poszerzenie zbiorów naszej Galerii stałej. Mamy nadzieję na dalszą, owocną współpracę i wiele artystycznych, wspólnych realizacji. Dziękujemy wszystkim Artystom, których prace wzbogaciły nasze zbiory, a Państwa zapraszamy do zwiedzenia tej niezwykłej wystawy - mówi dyrektor GOK Poraj Magdalena Ryziuk-Wilk.

Ze względu na nadal obowiązujące obostrzenia sanitarne związane z pandemią, nie będzie możliwa organizacja wernisażu, ale zachęcamy Państwa do indywidualnego zwiedzania naszej Galerii, podczas którego w spokoju, bezpiecznie można podziwiać tę niezwykłą kolekcję.

Wystawa będzie dostępna od 4 lutego do końca marca br.. W poniedziałki możemy zwiedzać od godz. 8.00 do 20.00, a w pozostałe dni tygodnia (wt.-pt.) w godz. 8.00 – 16.00. Przypominamy o stale obowiązującym reżimie sanitarnym.

Istnieje możliwość zwiedzania w innych godzinach po wcześniejszym ustaleniu telefonicznym (tel. 530 210 560).

Serdecznie zapraszamy! Wstęp wolny! Materiał GOK Poraj

MIEJSKIE MEDIA NIE DLA KAŻDEGO

dok. ze str. 1

że jej zdaniem burmistrz właśnie już odpowiedział na to pytanie.

- *Gratuluję, panie burmistrzu, oceny swoich radnych. Czekamy na kolejne artykuły. Nie omieszkamy powielać ich na swoich Facebookach, aby ludzie mieli wgląd do pana podejścia do nas, jako radnych i do tego miasta. Jeżeli mówimy to, co panu się nie podoba, jesteśmy tymi niedobrymi radnymi, tą niedobrą, parszywą szesnastką* – mówiła **B. Jakubiec-Bartnik**.

Włodzimierz Żak argumentował, że miasto to nie tylko burmistrz i radni, ale też mieszkańcy, którym należy się informacja na temat tego, co dzieje się wokół budżetu i dlaczego nie uchwalono go w grudniu. Dodał, że radni też mają prawo do przekazywania informacji na temat prac nad budżetem.

Radna **Zofia Jastrzębska** zapytała więc, czy – odnosząc się do słów burmistrza – radni też mogą korzystać ze strony internetowej urzędu i wykorzystywać telewizję, którą zatrudnia burmistrz. Nie padła konkretna odpowiedź na to pytanie, ale można wysnuć wniosek, że nie – portal internetowy miasta i media opłacane z budżetu gminy nie są dla radnych.

- *Mam swój kanał informacyjny, państwo macie swoje, proszę z nich korzystać. Nikt państwu głosu nie zabiera* – przekonywał **Włodzimierz Żak**.

Zainteresowało to radnego Tomasza Załęckiego. Jak mówił, on ma swoją stronę internetową, własny hosting, domenę, treści i wszystko opłaca ze swoich funduszy – ma na to rachunki i faktury, więc może powiedzieć, że to jego kanał informacyjny.

- *Skoro pan mówi tutaj na sesji mieszkańcom i radnym, że pan ma swój kanał informacyjny, czy tą własną telewizję, czy pan to opłaca z własnej kieszeni? Skoro używa pan sformułowania „mój kanał" to znaczy, że jest to pana. Jeśli telewizja jest Urzędu Miasta, która jest opłacana z budżetu miasta, z naszych pieniędzy, to wydaje mi się, że my jako radni też mamy prawo korzystać z telewizji i kanału informacyjnego na stronie Miasta Myszkowa oraz Facebooka, który podlega pod miasto, ponieważ z tego co wiem zamieszczają to tam pracownicy urzędu. (...) Wydaje mi się, że kanał publiczny miasta, telewizja miasta jest dla wszystkich - dla burmistrza, dla wiceburmistrza, dla radnych, dla przewodniczącego rady* – oceniał radny **Tomasz Załęcki**.

Beata Jakubiec-Bartnik oceniła, że - biorąc pod uwagę dbałość o finanse miasta - za duże środki przeznaczane są na promocję: - *(...) bo to naprawdę nie jest promocją obrażanie radnych i widać dział promocji ma za duże środki, skoro wydaje je na takie cele*.

Na pytanie Tomasza Załęckiego burmistrz nie odpowiedział, a Beata Jakubiec-Bartnik uznała, że odpowiedzią jest chyba właśnie milczenie Włodzimierza Żaka. Potwierdził to burmistrz, mówiąc, że: - *(...) pan Tomasz Załęcki pomylił kanał informacyjny Włodzimierza Żaka z kanałem informacyjnym Burmistrza Miasta Myszkowa. Należy to oddzielić*.

Na początku lutego, w trakcie kolejnej sesji Rady Miasta, przewodniczący **Jerzy Woszczyk** poinformował, że 20 stycznia (po wniosku radnych) skierował do burmistrza Żaka prośbę o zamieszczenie na stronie internetowej miasta stanowiska grupy 16 radnych, ale dwa tygodnie później (sesja odbywała się 3 lutego) nie otrzymał żadnej odpowiedzi, a na miejskim portalu nic nie zostało opublikowane. Przewodniczący dodał, że nie wie, czy jest to złośliwość. Wspomniał, że w trakcie sesji jako przewodniczący rady też może nie udzielać głosu burmistrzowi, ale chyba nie o to chodzi. (es)

eprasa.pl 10a8468a5f

WSPÓLNE KOLĘDOWANIE

(Poraj) Najpiękniejsze kolędy i pastorałki zabrzmiały w niedzielę, 23 stycznia w Kościele p.w. Najświętszego Serca Pana Jezusa w Poraju. Tego dnia odbył się wyjątkowy Koncert Kolęd zorganizowany przez Gminny Ośrodek Kultury im. Janusza Gniatkowskiego w Poraju.

W każdym polskim domu kolędy: „Lulajże Jezuniu", „Wśród nocnej ciszy" i wiele, wiele innych tworzą wyjątkowy nastój świąt. Kolędy to pieśni radości, które sławią narodzenie Chrystusa i są swoistym łącznikiem wszystkich Polaków.

Na wspólne kolędowanie do porajskiego kościoła mieszkańców Gminy Poraj zaprosili ks. proboszcz Zdzisław Zgrzebny, wójt Katarzyna Kaźmierczak oraz dyrektor GOK-u Magdalena Ryziuk-Wilk.

Przed publicznością tego wieczoru wystąpili: Orkiestra Dęta z Poraja, Krystyna Maciejewska-Gniatkowska, zespół śpiewaczy „Malwy" wraz z Jurajską Kapelą Biesiadną z Poraja oraz zespół wokalny „Szalona Piątka Plus". Każde wykonanie było inne. Interpretacja, brzmienie, aranżacje. Wszystko to, plus wspaniałe oświetlenie kościoła, złożyło się na piękny obraz artystyczny namalowany dźwiękiem i światłem.

To właśnie piękne wnętrza porajskiego kościoła sprawiły, że ten wieczór nabrał wyjątkowego charakteru, a muzyka – kolędy – mogła być jeszcze głębiej odczuwana. Na końcu koncertu wybrzmiało „Przybieżeli do Betlejem", wyśpiewane przez wszystkich artystów i zagrane przez porajską orkiestrę.

-*Kolędowanie to wyznanie wiary, a dzisiejszy koncert to powrót do tradycji wspólnego kolędowania w naszym kościele* - mówił **ksiądz proboszcz Zdzisław Zgrzebny**.

Wójt Gminy Poraj Katarzyna Kaźmierczak podziękowała gospodarzowi tego miejsca – ks. proboszczowi za wsparcie inicjatywy organizacji koncertu oraz za życzliwość na każdym poziomie jego realizacji.

- *Dziękuję wszystkim Wykonawcom i Państwu, że zechcieliście przyjąć zaproszenie na ten koncert* – mówiła do zebranych **wójt Katarzyna Kaźmierczak**. (red)

KOLEJNY POETYCKI SUKCES NA KONCIE MYSZKOWIANINA

(Myszków) Piotr Tomczak z Myszkowa znalazł się w gronie laureatów Ogólnopolskiego Konkursu Poetyckiego im. Georga Trakla. Konkurs TRAKL-TAT skierowany jest do poetów, zainspirowanych twórczością Georga Trakla, austriackiego poety żyjącego na przełomie XIX i XX wieku. Jego poezja wpisuje się w nurt ekspresjonistyczno-symboliczny. Wiersze związanego z Krakowem Trakla miały znaczący wpływ na rozwój poezji w XX wieku.

Poeci, którzy zechcieli wziąć udział w TRAKL-TAT Ogólnopolskim Konkursie Poetyckim im. Georga Trakla, dokonywali zgłoszenia poprzez nadesłanie trzech utworów. Wiersze oceniało jury – Marcin Baran (przewodniczący), Dorota Kozicka i Wojciech Bonowicz. W połowie października 2021 roku odbyły się obrady jury, podczas których wyłoniono laureatów ubiegłorocznej edycji ogólnopolskiego konkursu poetyckiego. Wśród nagrodzonych poetów znalazł się myszkowianin Piotr Tomczak, który otrzymał wyróżnienie główne.

Mieszkający w Myszkowie Piotr Tomczak urodził się w 1971 roku w Częstochowie. Jest laureatem wielu konkursów im.: Rilkego, Trakla, Poświatowskiej, Łobodowskiego, Śpiewaka, Wojaczka i in., autor tomików „Miłość, miłość, zapałki, książki i ikra" i „Starość szaf". Publikował w prasie literackiej (Studium, Fraza, Topos, Lampa, Portret, Kozirynek, Nowa Okolica Poetów, Kresy, Odra, Śląsk, Pogranicza, Undergrunt, Arterie, Afront, Poezja dzisiaj, Akant, Helikopter, Ex Libris 43bis) i codziennej (Dziennik Polski, Kurier Jurajski), antologiach pokonkursowych, a także internecie i radiu.

Poniżej prezentujemy Państwu jeden z trzech nagrodzonych tekstów Piotra Tomczaka. (red)

„WIOSENNE WODY"

„წინწყარო ჩამოვიარე,წინწყარო.
წინ შემხვდა ქალი ლამაზი,
კოკა რომ ედგა მხარზედა.
სიტყვა უთხარ და იწყინა,
განრისხდა, დადგა განზედა!"

[„Szedłem przez Tsintskaro,
Spotkałem tam piękną kobietę, z dzbanem na ramieniu.
Powiedziałem do niej słowo,
A ona obraziła się,
Rozgniewała, odeszła!"]

Na rynku trwa uczta. Świnie, szczury i myszy skaczą po stołach i biesiadnikach; tańczą między nogami z drewna lub mięsa.

Spowolniony ruch skrzydeł jest jak oddech, z którego wykwita ta pieśń.

„No tak, tak było, o ty, było; jednakże teraz czas przesunął uczucia, przesunął sytuację." Statek porusza się po lśniącym tłusto jeziorze. Powietrze jest mroźne, rześkie, iskrzy się.

Czas się przesunął; przesunęły się sytuacje. Wzrok traci zainteresowanie. Tęczówka matowieje. Wieniec mięśni i skóry obrysowujących oczy wiotczeje. Głowa powoli obraca się.

reklama

Przychodnia Lekarska J.Kleszczewski
Zawiercie ul. Parkowa 12
pełny zakres usług
FIZJOTERAPEUTYCZNYCH
-fizykoterapia
(ćwiczenia w fizjoterapeutą)
-krioterapia
-laseroterapia
-pole magnetyczne
(magnetoterapia)
-ultradźwięki
-fonoforeza
-diatermia krótkofalowa
Przystępne ceny!
Zamawianie zabiegów:
tel. 32 67 71 496
Zabiegi wykonywane przez zespół fizjoterapeutów z tytułami magistra

eprasa.pl 10a8468a5f

Z cyklu „Na kartach historii”

CMENTARZ WOJENNY Z I WOJNY ŚWIATOWEJ W KOTOWICACH

(Kotowice, gm. Żarki) Cmentarz Wojenny z okresu I wojny światowej usytuowany jest w Kotowicach (gm. Żarki). Na cmentarzu pochowani są żołnierze z trzech mocarstw (armii austro-węgierskiej, rosyjskiej oraz niemieckiej), którzy polegli w latach 1914-1918 w walkach na terenie Jury Krakowsko-Częstochowskiej. Obecnie na cmentarzu spoczywa ok. 1900 żołnierzy.

Zabytkowy Cmentarz Wojenny w Kotowicach jest trzecim co do wielkości liczby pochowanych żołnierzy cmentarzem na jurze. Powstał bezpośrednio po walkach toczonych tu w 1914 roku. Ostateczny wygląd cmentarz uzyskał w latach 1917-1918. Pierwotnie spoczywało na cmentarzu ok. 800 żołnierzy trzech armii zaborczych. Po przeprowadzonej przez polską administrację w 1936 roku akcji komasacyjnej, przeniesiono do Kotowic zwłoki poległych i wyposażenie nagrobne z likwidowanych nekropolii wojennych mieszczących się pierwotnie w Przewodziszowicach, Podgaju, Ludwinowie, Nowej Wsi, Jaworzniku, Łutowcu, Hucisku, Parkoszowicach i Morsku.

Pochowani są żołnierze różnych narodowości m.in. polskiej, czeskiej, słowackiej, węgierskiej oraz liczni Bośniacy z I Bośniacko-Hercegowińskiego Pułku Piechoty walczącego w składzie II Korpusu Armii Austro-Węgierskiej (źródło: Tablica informacyjna przy nekropolii w Kotowicach opracowana przez Piotra Ormana). Na cmentarzu spoczywa w imiennym grobie major Gerhard von Bessewitz z II batalionu 2 gwardyjskiego pułku piechoty z Berlina, poległ 17.11.1914 roku, jest najwyższym rangą Niemcem pochowanym w tym rejonie.

Należy zwrócić uwagę, że na cmentarzu występuje 6 rodzajów żeliwnych krzyży – 3 typy łacińskie oraz 3 typy prawosławne. Ogółem na cmentarzu było 413 krzyży, obecnie oryginalnych krzyży jest ok. 200. Krzyże padły łupem złodziei złomu, które zostały sprzedane na okolicznych złomowiskach w powiatach zawierciańskim oraz myszkowskim. W miejscu skradzionych krzyży pojawiły się drewniane repliki.

Wspomnieć należy, że pomimo iż cmentarz jest wpisany do rejestru zabytków, był on wielokrotnie dewastowany, również zlecane prace konserwatorskie prowadzone były czasem niefachowo i przyczyniły się do dalszych zniszczeń m.in. kamienne nagrobki zostały uszkodzone.

W 2018 roku odbył się obóz wojskowy zorganizowany przez warszawską Fundację „Pamięć”. Uczestniczyli w nim żołnierze Bundeswehry oraz 34. Śląskiego Dywizjonu Rakietowego Obrony Powietrznej w Bytomiu. W czasie trwania obozu przeprowadzono szereg prac remontowo-konserwatorskich, m.in. naprawiona została zabytkowa kapliczka usytuowana przy ogrodzeniu cmentarza, wyremontowano nagrobki oraz ustawiono krzyże. Zakres prac był konsultowany z konserwatorem zabytków w Częstochowie. Cmentarz objęty jest opieką Urzędu Miasta i Gminy w Żarkach.

Tekst oraz zdjęcia:
Damian Liszczyk

FERIE 2022 W GMINIE ŻARKI

Przygoda, zabawa i edukacja… Atrakcje pod dachem, słodkie i kreatywne warsztaty, niesamowita jurajska przyroda i multimedialne atrakcje. Oto lista żareckich atrakcji, z których warto skorzystać w trakcie tegorocznych ferii zimowych.

MUZEUM DAWNYCH RZEMIOSŁ W STARYM MŁYNIE W ŻARKACH przedstawia dzieje dawnych rzemieślników w nowoczesnym wydaniu: multimedialna ekspozycja, interaktywne gry, autentyczne maszyny i narzędzia. Zwiedzanie z przewodnikiem. W ferie dodatkowa atrakcja: industrialne kino.

Info: wt.- pt. godz. 8.00-16.00, sob. godz.10.00-16.00. Wejścia o pełnych godzinach. Rezerwacje tel. 690 070 772, ul. Ofiar Katynia 5, 42-310 Żarki, poczta@muzeumzarki.pl, www.muzeumzarki.pl.

WEHIKUŁ CZASU NA JURAJSKIM SZLAKU zabierze odwiedzających w magiczną podróż do świata średniowiecznych rycerzy i dam dworu. Dodatkowo udział w warsztatach z makramy lub z lepienia z gliny.

Info: pon.- pt., godz. 11.00-14.00. Rezerwacje tel. 603 770 627, ul. Leśna 19, 42-310 Żarki, www.wehikul-czasu.eu.

MANUFAKTURA HOKUS POKUSS zaprasza na rodzinne warsztaty wytwarzania słodyczy od poniedziałku do soboty w godzinach okołopołudniowych.

Info: Rezerwacje tel. 530 815 045, ul. Marsz. J. Piłsudskiego 17, 42-310 Żarki, manufaktura.zarki@gmail.com, www.hokuspokuss.pl.

ETNO PRACOWNIA oferuje warsztaty wytwarzania wesołych zwierzaków z siana lub wikliny czy postaci z gier komputerowych. Wykorzystywane są naturalne materiały: siano, wiklina czy drewno.

Info: pon. – sob., godz. 11.00-13.00. Rezerwacje tel. 731 926 776, Etno Pracownia (budynek OSP Żarki), ul. Ofiar Katynia 3, 42-310 Żarki, kontakt@kampus-eureka.pl, www.etnopracownia.pl.

WYSTAWA SKAMIENIAŁOŚCI JURAJSKICH I MINERAŁÓW W PIWNICACH KLASZTORNYCH prezentuje ponad 1200 sztuk różnych skamieniałych istot żyjących ponad 170 mln lat temu na terenie jury krakowsko-częstochowskiej. Ponadto można zobaczyć kolekcję minerałów z kraju i ze świata.

Info: pon.- niedz. godz. 10.00- 17.00, rezerwacje 535 106 119, ul. Leśniowska 99, 42 – 310 Żarki, kontakt@amonity.com, www.amonity.com.

Jeśli śnieg dopisze, to **KLUB BIEGACZA NARCIARSKIEGO W PRZEWODZISZOWICACH** proponuje w weekendy o godz. 10.00 warsztaty narciarstwa biegowego. Na miejscu można wypożyczyć narty biegowe od poniedziałku do niedzieli 9.00-17.00.

Info: Rezerwacje tel. 793 932 211, ul. Leśniowska 107, 42- 310 Żarki, kontakt@wypozyczalniazarki.pl, www.facebook.com/nartybiegowe.zarki.

LEŚNA BAZA „CAŁA WIOSKA” W SULISZOWICACH zaprasza na rodzinną przygodę na łonie natury. Podczas leśnej wyprawy uczestnicy będą wypatrywać śladów zwierząt oraz ptasich gniazd. Ponadto w ogrzewanym namiocie w sercu lasu prowadzone będą eko-warsztaty.

Info: pon.- niedz., godziny do uzgodnienia. Rezerwacje tel. 786 840 046 z jednodniowym wyprzedzeniem, Suliszowice 28, 42-310 Żarki, https://www.facebook.com/SzkolaiprzedszkoleCalaWioska. (red)

eprasa.pl 10a8468a5f

Niedługo ósmoklasiści staną w obliczu konieczności podjęcia decyzji o wyborze szkoły ponadpodstawowej. Ważnym krokiem jest wybór odpowiedniej szkoły i kierunku, które w bliższej bądź dalszej perspektywie pozwolą zdobyć kwalifikacje, niezbędne do wykonywania zawodu. W związku z tym zaczynamy prezentację szkół, abyście mogli wybrać jak najlepiej.

NIE WIESZ JAKI WYBRAĆ PROFIL? W HERBERCIE MASZ NA TO 2 LATA!

LO im. Zbigniewa Herberta jest szkołą społeczną prowadzoną przez Samodzielne Koło Terenowe nr 56 Społecznego Towarzystwa Oświatowego (to organizacja pozarządowa, działająca na zasadzie non-profit, co oznacza, że wszystkie pozyskiwane środki przeznacza na działalność oświatową; prowadzi w Polsce ok. 100 przedszkoli, szkół podstawowych i średnich). Szkoła powstała w roku 1990 na fali przemian społecznych, mających między innymi na celu przełamanie monopolu władzy w dziedzinie szkolnictwa.

W tegorocznym rankingu prezentującym m.in. najlepsze licea ogólnokształcące w kraju, LO im. Herberta otrzymało znak jakości zwany Złotą Tarczą i znalazło się na pierwszym miejscu w Częstochowie.

Jednym z priorytetów- jak mówią nauczyciele jest troska o wysoki poziom kształcenia. Władze szkoły są przekonane, że służy temu nauka w niewielkich zespołach (zajęcia przygotowujące do matury na poziomie rozszerzonym odbywają się w grupach 5-10-osobowych, na poziomie podstawowym- do 25 osób).

Reforma edukacji postawiła dzisiejszych 14-15-latków w trudnej sytuacji: wybierając szkołę średnią, muszą już zdecydować o profilu klasy, czyli w perspektywie o tym, do których egzaminów maturalnych przygotuje ich liceum. Mając to na względzie liceum Herberta chce dać uczniom możliwość modyfikacji profilu nauczania przedmiotów na poziomie rozszerzonym w trakcie nauki do końca pierwszej klasy, a w szczególnych przypadkach- jeszcze w klasie drugiej. - *Nasze doświadczenia pokazują, że wielu uczniów korzysta z tej możliwości* -informuje LO im. Herberta.

W tej szkole znajdują swoje miejsce zarówno ludzie ambitni, kreatywni, ciekawi świata i odważni, jak i nieśmiali, potrzebujący wsparcia i motywacji. Tym pierwszym szkoła zapewnia zajęcia przygotowujące do konkursów i olimpiad, prowadzone przez nauczycieli z pasją, tym drugim- bezpieczeństwo i naukę w przyjaznej atmosferze i kameralnym gronie (służą temu np. indywidualne konsultacje).

Opisane działania od lat przynoszą efekty, potwierdzane m.in. w edukacyjnym rankingu Perspektyw – w ub. roku szkolnym Liceum im. Herberta awansowało na 1. miejsce w Częstochowie wśród liceów ogólnokształcących (szkoła otrzymała znak jakości zwany Złotą Tarczą).

Sukces ten nie był dla nauczycieli zaskoczeniem: -*Dwoje naszych uczniów zostało laureatami olimpiad przedmiotowych z biologii i chemii, jedna uczennica – finalistką olimpiady filmowej, egzaminy maturalne z kilku przedmiotów na poziomie rozszerzonym (biologia, j.angielski, matematyka i informatyka) wypadły najlepiej w naszym mieście.*

Rankingi to jednak nie wszystko, nie chcemy, żeby lata licealnej edukacji były morderczym wyścigiem do celu zwanego maturą. Nie mniej ważny niż sukcesy naukowe jest więc dla nas społeczny rozwój uczniów, dlatego zachęcamy ich do uczestnictwa w akcjach charytatywnych, debatach oksfordzkich, wydarzeniach kulturalnych (cieszy nas to, że najczęściej sami są ich organizatorami, np. szkolnej Aukcji Rzeczy Ładnych i Nieładnych, pikników naukowych, nocy filmowych, nocnego czytania „Dziadów", obserwacji astronomicznych i fotografowania nieba) - informuje nas Wicedyrektor szkoły **Ilona Tutaj**

I Społeczne Liceum Ogólnokształcące im. Zbigniewa Herberta Społecznego Towarzystwa Oświatowego w Częstochowie ul. Rejtana 7 www.slo.czest.pl (red)

Zajęcia z biologii

ZAJĘCIA LABORATORYJNE

Sala językowa

Laureaci konkursu- Praca Organiczna wraz z wicedyrektor Iloną Tutaj

eprasa.pl 10a8468a5f

Biegi

POBIEGLI DLA ORKIESTRY

(Myszków) W ostatnią niedzielę stycznia na Kompleksie Sportowym „Dotyk Jury" w Myszkowie odbył się pierwszy w tym roku bieg z cyklu, „Bieg Po Zdrowie". Cykl ten jest już siódmą edycją biegu w Myszkowie, w którym uczestnicy spotykają się na trasie biegu na kompleksie „Doryk Jury" dziewięciokrotnie pokonując wspólnie pętle o długości 3 km. Pierwszy tegoroczny bieg połączony był z 30. finałem Wielkiej Orkiestry Świątecznej Pomocy.

W ostatnią niedzielę stycznia na Kompleksie Sportowym „Dotyk Jury" w Myszkowie odbył się pierwszy w tym roku bieg z cyklu, „Bieg Po Zdrowie". Cykl ten jest już siódmą edycją biegu w Myszkowie, w którym uczestnicy spotykają się na trasie biegu na kompleksie „Doryk Jury" dziewięciokrotnie pokonując wspólnie pętle o długości 3 km. Pierwszy tegoroczny bieg połączony był z 30. finałem Wielkiej Orkiestry Świątecznej Pomocy.

O godz. 10.20 nastąpił start i uczestnicy mogli pokonać 1, 2 lub 3 pętle (jedna pętla liczyła ok.3 km) bez względu na zajętą pozycję, ponieważ ideą comiesięcznych biegów w Myszkowie jest przyciągnięcie jak największej liczby osób lubiących aktywność fizyczną. W zimowej aurze z pogodą jak w kalejdoskopie przywitaliśmy 39 chętnych uczestników amatorskiego biegu terenowego. Tegoroczne biegi po zdrowie rozpoczęliśmy 30. finałem WOŚP, a zgromadzeni uczestnicy chętnie wsparli puszki wolontariuszy otrzymując symboliczne czerwone serduszko.

Organizatorzy dziękują i gratulują wszystkim uczestnikom i zapraszamy do udziału w kolejnych

Biegu z cylku „Biegu Po Zdrowie", który odbędzie się już w najbliższą niedzielę 13 lutego o godzinie 10:00. (**tu**), **foto:** MOSiR Myszków

Piłka nożna

ZIELONI BEZ PORAŻKI W MECZACH KONTROLNYCH

(Żarki) W pierwszą sobotę lutego zawodnicy Zielonych Żarki rozegrali drugi sparing podczas okresu przygotowawczego do rundy wiosennej częstochowsko-lublinieckiej ligi okręgowej. Rywalem Zielonych była drużyna Warty Kamieńskie Młyny, którymi nasza drużyna wygrała 3:2.

W pierwszą sobotę lutego zawodnicy Zielonych Żarki rozegrali drugi sparing podczas okresu przygotowawczego do rundy wiosennej częstochowsko-lublinieckiej ligi okręgowej. Rywalem Zielonych była drużyna Warty Kamieńskie Młyny, którymi nasza drużyna wygrała 3:2. Bramki dla Żarek zdobyli Jarogniew Tabaka, Mateusz Kopecki oraz Jakub Juzoń.

W sobotę 12 lutego Zieloni Żarki zaplanowane maja dwa sparingi. Najpierw o godzinie 11:00 zagrają z Sokołem Olszyn, a o godzinie 13:00 podejmą Olimpię Hutę Starą.

***

LKS Zieloni Żarki - Warta Kamieńskie Młyny 3:2

Bramki dla Zielonych:

Jarogniew Tabaka, Mateusz Kopecki, Jakub Juzoń.

Skład - I połowa:

W. Pikuła- J. Jędrycha, D. Garcarz, M. Kot, D. Olczyk, D. Frukacz, M. Niedbała, S. Brzegowski, J. Juzoń, M. Kopecki, W. Gordel.

Skład - II połowa:

F. Suchecki- J. Tabaka, P. Cupiał, D. Garcarz, D. Frukacz (65' J. Jędrycha), D. Olczyk, M. Niedbała (60' A. Majuch), J. Juzoń, M. Kopecki, S. Brzegowski (60' B. Klauza), M. Kot. (**tu**)

eprasa.pl 10a8468a5f

Piłka nożna

ZWYCIĘSTWO W PIERWSZYM SPARINGU GKS-U KOZIEGŁOWY

(Koziegłowy) W niedzielę 30 stycznia zawodnicy GKS-u Koziegłowy rozegrali pierwszy mecz kontrolny przed zbliżającą się rundą wiosenną sezonu 2021/2022 w częstochowskiej A-klasie. Podczas przygotowań GKS rozegra siedem spotkań kontrolnych, a pierwszy z nich wygrał z rezerwami MKS-u Myszków 3:2.

W niedzielę 30 stycznia zawodnicy GKS-u Koziegłowy rozegrali pierwszy mecz kontrolny przed zbliżającą się rundą wiosenna sezonu 2021/2022 w częstochowskiej A-klasie. Podczas przygotować GKS rozegra siedem spotkań kontrolnych, a pierwszy z nich wygrał z rezerwami MKS-u Myszków 3:2. Dwie bramki w tym spotkaniu dla Koziegłów zdobył Matyja, a jedną Szatan w 30 minucie spotkania. Obie bramki dla rezerw MKS-u padły w drugiej połowie spotkania.

Kolejny mecz sparingowy GKS rozegra 12 lutego z GMLKS-em Piliczanką Pilica.

***

MKS II Myszków - GKS Koziegłowy 2:3 (0:1)

Bramki:

Sychowicz (60'), Nowakowski (70') - D. Szatan (30'), R. Matyja (50', 88').

Skład GKS-u Koziegłowy:

Pietrusiński (45' M. Wosik) - Slawuta (45' Kustra), Białas (65' Morawski), Nietresta (45' Oleksiak), Dominik Szecówka (55' Krakowian), Lemrani (45' Morawski) (65' Nietresta)

Dawid Szecówka (70' Mourad), Kapuściak Sz (45' Szczepaniak), Gwardyś W (65' Kapuściak), Skoczyński (60' Szatan) (75' Szec), Szatan D (45' Matyja). (**tu**)

Piłka nożna

PRACOWITY TYDZIEŃ DLA PIŁKARZY MKS-U MYSZKÓW

(Myszków) Pierwszy tydzień lutego był bardzo pracowity dla zawodników MKS-u Myszków. Najpierw w środę 2 lutego zagrali oni mecz sparingowy z Victorią Częstochowa. A w sobotę myszkowianie rozegrali kolejny mecz kontrolny. Tym razem przeciwnikiem MKS-u był lider drugiej grupy IV ligi śląskiej KS Decor Bełk.

Pierwszy tydzień lutego był bardzo pracowity dla zawodników MKS-u Myszków. Najpierw w środę 2 lutego zagrali oni mecz sparingowy z Victoria Częstochowa. W sparingu z Victorią Częstochowa wpadło aż 9 bramek. Wynik nie był tu najważniejszy, ale sprawdzenie przydatności potencjalnie nowych zawodników w MKS-ie, których w tym meczu testowało się aż sześciu. A w sobotę myszkowianie rozegrają kolejny mecz kontrolny. Tym razem przeciwnikiem MKS-u był lider drugiej grupy IV ligi śląskiej KS Decor Bełk. W trzecim meczu kontrolnym MKS Myszków przegrał po bardzo wyrównanym spotkaniu z liderem drugiej grupy IV ligi śląskiej KS Decor Bełk 0:1. Jedyna bramkę zdobył w 81 minucie Bartosz Kaczor.

W kolejnym tygodniu piłkarze MKS-u rozegrają kolejne dwa sparingi. Najpierw z LKS-em Czaniec 12 lutego, a w sobotę 16 lutego z juniorami Rakowa Częstochowa.

***

MKS Myszków - Victoria Częstochowa 6:3 (3:1)

Bramki:

Mazurek (13'), Matyja (14'), Małopolski (41', 68), zawodnik testowany (62'), Mazanek (65') - Kosin (36'), Juchnik (52'), Słabosz (75').

***

MKS Myszków - KS Decor Bełk 0:1 (0:0)

Bramka:

Bartosz Kaczor (81').(**tu**)

eprasa.pl 10a8468a5f

Piłka siatkowa, PlusLiga

PORAŻKA ALURONU Z CZARNYMI RADOM

Aluron CMC Warta Zawiercie - Cerrad Enea Czarni Radom 0:3 (22:25, 16:25, 21:25)

(Zawiercie) W pierwszą niedzielę lutego Aluron CMC Warta Zawiercie podejmował we własnej hali siatkarzy Cerrad Enea Czarnych Radom. Był to mecz w ramach dziewiętnastej kolejki siatkarskiej Plus Ligi. Spotkanie zakończyło się niespodziewaną porażką Zawiercia 0:3 wykorzystując brak nominalnego rozgrywającego w składzie Aluronu CMC.

W pierwszą niedzielę lutego Aluron CMC Warta Zawiercie podejmował we własnej hali siatkarzy Cerrad Enea Czarnych Radom. Był to mecz w ramach dziewiętnastej kolejki siatkarskiej PlusLigi. Spotkanie zakończyło się niespodziewaną porażką Zawiercia 0:3 wykorzystując brak nominalnego rozgrywającego w składzie Aluronu CMC. Spotkanie rozpoczęło się od zagrywki Tomasza Chwazika, zwycięzcy wyjątkowej aukcji naszego klubu na rzecz 30. Finału Wielkiej Orkiestry Świątecznej Pomocy. Tomek, który wylicytował miejsce w składzie za 25 300 złotych, posłał piłkę w aut przy swojej zagrywce. Po akcji został zmieniony przez Patryka Niemca. Zawiercianie ponownie zdecydowali się wystawić Urosa Kovacevicia na rozegraniu. Oba zespoły toczyły wyrównaną walkę przez większość czasu. Po błędzie Facundo Conte goście odskoczyli na trzy punkty Jurajskim Rycerzom przy stanie 16:19. Czarni utrzymali przewagę do końca seta i po skutecznym ataku Michaela Parkinsona wygrali do 22 pierwszego seta.

Drugi set rozpoczął się od czteropunktowej przewagi Cerrad Enea Czarni. Zawiercianie przez całą drugą odsłonę meczu nie byli w stanie nawet doprowadzić do remisu. W końcówce radomianie podkręcili tempo i zdobyli pięć punktów z rzędu, które zakończyły seta. Na sam koniec asem serwisowym popisał się Rafał Faryna.

Od początku trzeciej partii Conte i Miłosza Zniszczoła zastąpili na boisku Dominik Depowski i Wiktor Rajsner. Podrażnieni gospodarze na początku trzeciego seta szybko uciekli na trzy punkty. Radomianie zdołali doprowadzić do remisu i przejąć inicjatywę. W końcówce seta losy meczu próbował odwrócić Mateusz Malinowski, ale obie jego zagrywki zostały przyjęte, a za drugą próbą radomianie skończyli atak. Na dodatek zablokowany po raz pierwszy tego dnia został Niemiec i przyjezdni mieli cztery meczbole. Wykorzystali drugiego, wygrywając tym samym w trzech setach. Statuetka MVP trafiła do Pawła Rusina.

W najbliższą sobotę 12 lutego o godzinie 20:30 Aluron CMC Warta Zawiercie rozegra wyjazdowy mecz z ostatnią w tabeli Stalą Nysa.

***

Aluron CMC Warta Zawiercie - Cerrad Enea Czarni Radom 0:3 (22:25, 16:25, 21:25)

Składy:

Aluron CMC Zawiercie: Chwazik, Kovacević, Conte, Zniszczoł, Konarski, Orczyk, Żurek (libero) oraz Niemiec, Mailnowski, Rajsner. **Trener:** Igor Kolakovic.

Cerrad Enea Czarni Radom: Berger, Parkinson, Faryna, Rusin, Lemański, Kędzierski, Masłowski (libero) oraz Firszt. **Trener:** Jakub Bednaruk.

MVP: Paweł Rusin.

MVP:

Wynik dziewiętnastej kolejki PlusLigi:

Trefl Gdańsk - Jastrzębski Węgiel (przełożony)

Asseco Resovia Rzeszów - Grupa Azoty ZAKSA Kędzierzyn-Koźle (przełożony)

MKS Ślepsk Malow Suwałki - Stal Nysa 2:3

PGE Skra Bełchatów - Projekt Warszawa 3:1

Indykpol AZS Olsztyn - LUK Lublin 3:0

Aluron CMC Warta Zawiercie - Cerrad Enea Czarni Radom 0:3 (6 lutego, godzina 17:30)

GKS Katowice - Cuprum Lubin

Wynik dwudziestej trzeciej kolejki PlusLigi:

Trefl Gdańsk – Resovia 3:2

Aktualna tabela PlusLigi:

1. Grupa Azoty ZAKSA Kędzierzyn-Koźle	16 - 46 - 48:8	
2. Jastrzębski Węgiel	17 - 43 - 46:14	
3. PGE Skra Bełchatów	18 - 40 - 48:26	
4. Aluron CMC Warta Zawiercie	19 - 37 - 43:30	
5. Projekt Warszawa	17 - 29 - 36:32	
6. Asseco Resovia Rzeszów	18 - 28 - 35:32	
7. Indykpol AZS Olsztyn	17 - 26 - 34:32	
8. GKS Katowice	18 - 23 - 32:39	
9. Trefl Gdańsk	18 - 21 - 28:35	
10. LUK Lublin	18 - 20 - 28:40	
11. MKS Ślepsk Malow Suwałki	18 - 17 - 23:42	
12. Cuprum Lubin	18 - 17 - 27:45	
13. Cerrad Enea Czarni Radom	17 - 16 - 20:40	
14. PSG Stal Nysa	19 - 9 - 20:53	

Zestawy par dwudziestej kolejki PlusLigi:

Projekt Warszawa - Asseco Resovia Rzeszów

Grupa Azoty ZAKSA Kędzierzyn-Koźle - Trefl Gdańsk

Cuprum Lubin - Indykpol AZS Olsztyn

Stal Nysa - Aluron CMC Warta Zawiercie (12 lutego, godzina 20:30)

Jastrzębski Węgiel - MKS Ślepsk Malow Suwałki

Cerrad Enea Czarni Radom - GKS Katowice

LUK Lublin - PGE Skra Bełchatów

(**tu**), **foto:** aluroncmc.pl

eprasa.pl 10a8468a5f

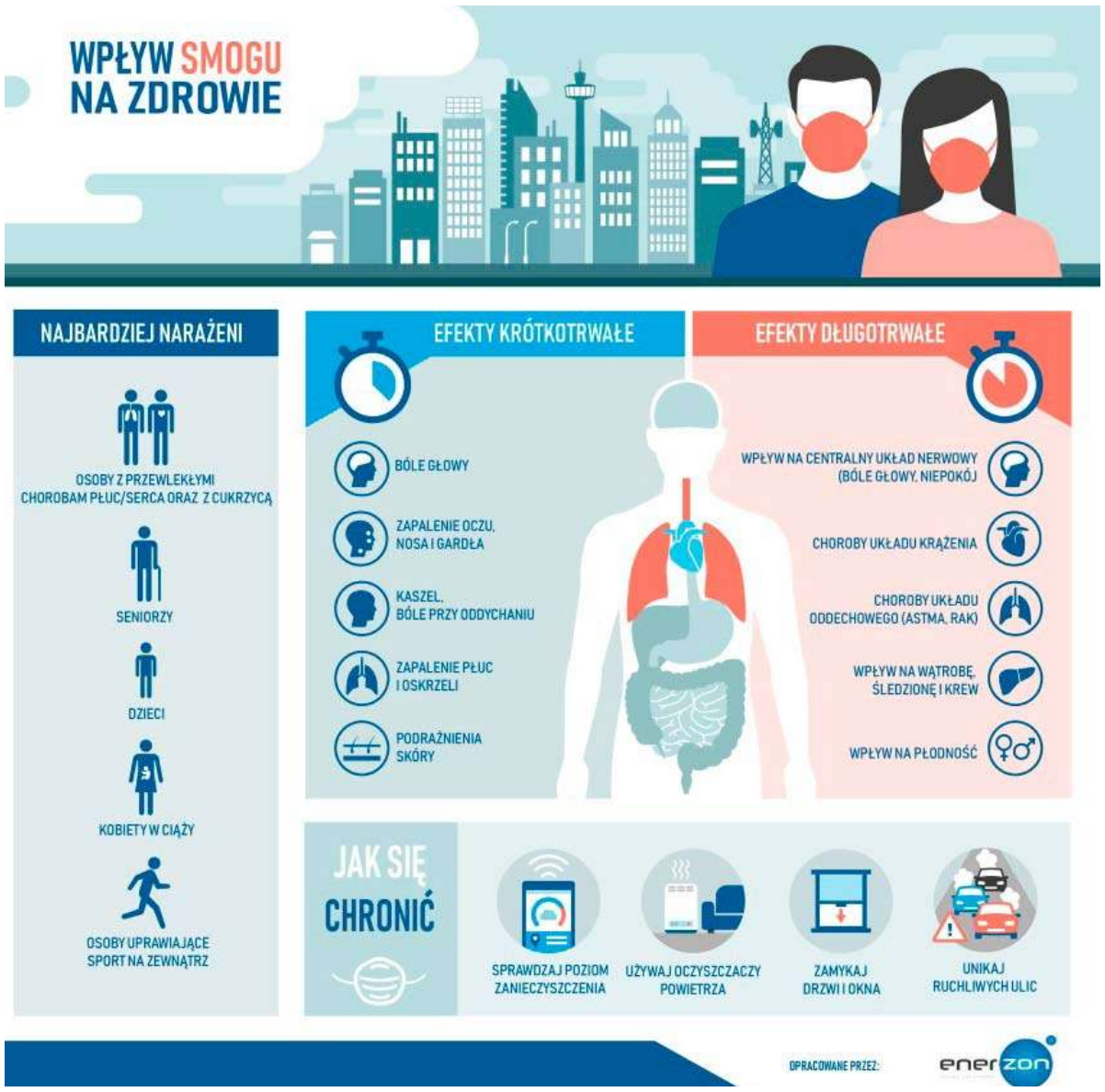

SALON URODA
FRYZJERSTWO I KOSMETYKA

MAKIJAŻ TRWAŁY
BRWI, OCZU I UST

PODKREŚLENIE URODY,
DELIKATNE KORYGOWANIE UST,
PODKREŚLENIE LINI OCZU,
NADANIE KSZTAŁTU ŁUKU BRWIOWEGO

DOŚWIADCZONA LINERGISTKA
PRACUJE METODĄ LONG- TIME-LINER

Częstochowa Dąbrowskiego 18, tel. 34 324 44 40

WÓJT GMINY PORAJ

Informuje, że w siedzibie Urzędu Gminy Poraj
przy ulicy Jasnej 21
oraz na stronie Biuletynu Informacji Publicznej
http://poraj.bip.net.pl/
został wywieszony na okres 21 dni,
tj. od dnia 11.02.2022 r. do dnia 04.03.2022 r.
wykaz nr 1/2022
nieruchomości przeznaczonych do sprzedaży.

lek. med. specjalista ginekolog i położnik
Andrzej SOSNOWSKI

Zaprasza w godzinach 15-18:00
środa: tylko zapisy
telefoniczne 602-652-681

Myszków
ul. Wyszyńskiego 58

Gabinet Ginekologiczno- położniczy
lek. med. Michał Poński
tel 607-622 622

Gabinek Okulistyczny
lek. med. Magdalena Sosnowska-Pońska
tel. 533-505-206

JUREX
"JUREX" ul. Wojsławicka 29 42-350 Koziegłowy
tel. 034/314 12 63

OPAŁ: WĘGIEL ORZECH
WĘGIEL GROSZEK
EKO GROSZEK WORKI
EKO GROSZEK LUZ
EKO MIAŁ
RATY

POWYŻEJ 2 TON DO 25 KM TRANSPORT GRATIS!

eprasa.pl 10a8468a5f

OGŁOSZENIA DROBNE

USŁUGI

PRANIE, CZYSZCZENIE Karcherem dywanów, tapicerek. 500/200-337

Transport, przeprowadzki. 724/782-830

Udrożnianie, czyszczenie rur kanalizacyjnych (WUKO). 513/309-345

Mycie, czyszczenie kostki. 724/782-830

Koszenie, karczowanie, przycinanie tui. 513/309-345

Inspekcja rur kamerą, usuwanie zatorów, WUKO. 724/782-830

OPRÓŻNIANIE MIESZKAŃ 724/782-830

ZŁOTA RĄCZKA -NAPRAWY AWARIE 513/309-345

Naprawa pralek, lodówek. Ul.Kościuszki 11. (34)313-17-11, 507-897-698

Naprawa: kuchnie gazowo-elektryczne lodówki, zmywarki, witryny, lady, pralki automatyczne, wirnikowe, wirówki, montaż klimatyzacji w budynkach, kurtyny powietrzne, instalacje elektryczne. Tel. 506-655-874

Usługi remontowe- kompleksowo. T.502/702-175

CZYSZCZENIE DYWANÓW, tapicerek, OZONOWANIE. Tel. 504/369-534

Rębak, rozdrabnianie gałęzi lub wynajem 724-782-830

INSTALACJE- ANTENY, DOMOFONY, KAMERY, ALARMY, NAPĘDY DO BRAM 513-960-318

FHU JANEK WYWÓZ SZAMB. 506-911-526

Naprawa komputerów i laptopów. Dojazd do klienta. Tel: 601-623-740

ODZYSKIWANIE WIERZYTELNOŚCI Szybko i skutecznie. Płatne po realizacji zlecenia (faktura VAT). Tel. 667 067 390

Wywóz szamba 501-554-661, (34)313-54-54

Emerytura z ZUS, kapitał początkowy kompleksowa obsługa. tel. 693-145-999

Videofilmowanie 698-940-044

Fotografia ślubna, okolicznościowa, dziecięca, portret. innefoto.pl tel. 507-312-484

Biuro projektowe. Wykonujemy projekty: budowlane/ przebudowy/ rozbudowy/ nadbudowy. 661-536-688

Wywóz szamba od 1do 8 m3 605-676-963

USŁUGI BUDOWLANE

DOCIEPLENIA BUDYNKÓW, solidnie, fachowo i terminowo. Wieloletnie doświadczenie, kosztorys gratis. Tel. 502/702-175, www.agra-docieplenia.pl

DACHY więźby, usługi dekarskie, podbitki, zadaszenia tarasów. 508-454-992

BLACHARSTWO BUDOWLANE
Kompleksowe pokrycia dachowe

tel. 739 011 775
Myszków ul. Dworska 69

IMPERIA DYLAND
SYSTEMY OSŁON SŁONECZNYCH
Myszków Słowackiego 88
/Baza Jurajskiej/
czynne pn – pt 8:00-16:00

NAJTANIEJ!
NAJSZYBCIEJ!
NAJLEPIEJ!
- MARKIZY, PERGOLE
- ROLETY WEWNĘTRZNE
- ŻALUZJE POZIOME I PIONOWE
- SYSTEMY SZYN ALUMINIOWYCH
- KARNISZE
- POMIAR, MONTAŻ, WYCENA

tel kom. 517 369 743
34 313 42 96

Profesjonalne wykańczanie wnętrz, adaptacja poddaszy, łazienki, tarasy, balkony. Tanio i solidnie. Zapraszam. 788-474-118

Wylewki maszynowe. Duże doświadczenie tel. 506-052-057

Wylewki maszynowe. Duże doświadczenie tel. 506-052-057

REMONTY I WYKOŃCZENIA: GIPSOWANIE, PODWIESZANE SUFITY, KAFELKOWANIE. TANIO, SOLIDNIE. FAKTURA VAT535-018-011

REMONTY, kafelkowanie. 506-774-472

MUROWANIE, tynki, ogrodzenia. Tel. 603-075-050

Murowanie, szalowanie, zbrojenie, zalewanie ław fundamentowych, stropów i wieńców. Posiadamy własne szalunki. 731-580-796

Instalacje c.o., woda, gaz- MONTAŻ KOTŁÓW GAZOWYCH 8% VAT na materiał. Wycena i transport gratis Tel. 601-740-919

Gładzie, malowanie. 668-139-360

Audyt strat ciepła domów jednorodzinnych tel. 698-416-010

Docieplenia 508-500-492

Remonty, budowy rozbudowy, docieplenia Karton gips tel. 517-021-758

AZBEST demontaż i utylizacja 791-973-030

DOCIEPLENIA budynków, malowanie elewacji. 607-905-618

Całoroczne domy z bali- producent, szybka realizacja, cena 2400 zł/m2 tel. 507-431-527

Ocieplenia, usługi budowlane, atrakcyjne ceny tel. 507-431-527

Wywóz gruzu. 603-780-305

Wyburzenia/ roboty ziemne/ usługi koparkami. 603780-305

Kafelki, gładź, malowanie tel. 666-958-142

Usługi remontowe, gładzie gipsowe, malowanie, kafelkowanie, płyty karton-gips. 796-792-214

Wykonam drobne roboty budowlano- ogrodzeniowe. Tanio. 739-067-132

ARTYKUŁY BUDOWLANE

MALOWANIE, gipsowanie, płytki, struktura, sufity podwieszane. Tel. 603-075-050

Sprzedam grzejniki żeliwne 3 sztuki używane w dobrym stanie tanio tel. 662-570-319

SPRZEDAM- DZIAŁ BUDOWLANY

Sprzedam piec żeliwny Reko z podajnikiem na ekogroszek. 519-065-551

DOM i OGRÓD

Szkółka Krzewów Ozdobnych „Orchidea" Myszków ul. Kościuszki 195 poleca choinki:jodły, świerki- cięte, doniczkowe.

Wycinka alpinistyczna drzew i pielęgnacja ogrodów tel. 881-332-455

Usługi rembakie, wycinka drzew 536-989-893

Sprzedam drewno kominkowe brzozę. 661-050-665

NAUKA

Matematyka. 663-364-028

BIOLOGIA 503-077-360

DAM PRACĘ

Przyjmę do dociepleń. Atrakcyjne warunki. Ubezpieczenie. Solidne zarobki. Praca cały rok. Szkolenia, rozwój. 508-830-837

Przyjmę do prac ogólnobudowlanych, wykończeniowych, glazurniczych, również do przyuczenia. Atrakcyjne warunki. Ubezpieczenie. Praca cały rok. 508-830-837

Spawacza zatrudnię. Praca stała w Myszkowie. Spawanie drobnych konstrukcji. Atrakcyjne warunki. 508-830-837

Producent Choinek sztucznych zatrudni kobiety na nowoczesnych gałęziarkach. Możliwość przyuczenia. Praca całoroczna, umowa o pracę, miejsce pracy Mysłów. 34-314-10-98, 502-276-559

Przyjmę inżyniera budowy. Umowa o pracę, ubezpieczenie, atrakcyjne warunki. Szkolenia, rozwój. 508-830-837, biuro@alpinet.pl

Praca przy produkcji łańcuchów. Tokarz CNC- proste detale. GALMET. Tel. 602-652-090

Zlecę szycie cholewek P.P.H.U. Victor tel. 502-785-433

Zatrudnię kierowcę kat. C+E na pełny etat. Wynagrodzenie od 4000 netto. Praca całoroczna 604-758-574

PPHU POLBUT zatrudni osoby do produkcji obuwia na stanowiska; Krojczy, Szyjąca, Stołowa, Szarfowanie, Wszywanie texonu, Monter obuwia, Obszywanie gotowego obuwia. Kontakt telefoniczny pod numerem; 607-913-231 w godzinach 08.00 - 14.00 lub e-mail: polbut@polbut.pl

Przyjmę do pracy szyjące, stołowe lub zespół. Rejestracja, praca cały rok, wysokie zarobki.602-766-425

Przyjmę brukarza 692-707-229

Zatrudnię osobę chętną przy produkcji i montażu ogrodzeń oraz obsłudze mobilnej myjni tel. 601-956-314

Firma Obuwnicza Mario zatrudni od zaraz szewców na stanowiska: nazówanie, przecieranie, klejenie spodów oraz ćwiekarzy maszynowych. Praca stała 504-154-120

Producent obuwia bardzo pilnie przyjmie cholewkarzy, stołowe i szarfiarza. Bardzo dobre stawki. Tel. 665-056-609, 607-913-231

Firma obuwnicza FOX w Żarkach zatrudni szewca. Tel. 609-800-664

Firma Gamex w Gniazdowie zatrudni pracownika do obsługi bobiniarki - cięcia folii, tokarza, ślusarza. Tel. 603-092-926

Kierowca kat. C+ E na kraj. 600-472-136, 519-065-551

Przyjmę na staż do biura, po stażu umowa stała o pracę tel. 519-065-551

Pracownika do biura ubezpieczeń. Umowa o pracę tel. 519-065-551

Przyjmę osobę do szycia cholewek, stołowe, szyjące. Stała praca. Tel. 603-883-367

PPHU POLBUT zatrudni osobę do sprzątania zakładu produkcyjnego. Kontakt telefoniczny pod numerem

Sprzedam Dom- Żarki Letnisko

Dom bez obciążeń hipotecznych.
Oferta prywatna,
Powierzchnia użytkowa: 130 mkw,
Działka: 1000 mkw,
Dom wolnostojący, piętrowy.
Wysokie podpiwniczenie.
Media: prąd, gaz, woda,
szambo (kanalizacja w planach)

tel. 888-530-590

OGŁOSZENIA DROBNE PRZYJMOWANE SĄ DO ŚRODY KAŻDEGO TYGODNIA DO GODZ. 16.00

eprasa.pl 10a8468a5f

607-913-231 w godzinach 08.00 -14.00 lub e-mail: polbut@polbut.pl

Apteka w Koziegłowach zatrudni technika farmacji na pełny etat tel. 666-304-579

Przyjmę do dociepleń tel. 507-431-527

Przyjmę kucharkę na przyjęcia okolicznościowe do sali weselnej tel. 696-625-971

Firma Budowlana zatrudni murarza praca stała tel. 504-171-205

Firma obuwnicza MARIO przyjmie do pracy od zaraz osobę do pakowania obuwia. Wymagana praktyka. Praca stała. 504-154-120

Przyjmę do pracy na 1/2 etatu osobę do sprzątania biur oraz pomieszczeń socjalnych. Prosimy o kontakt pod nr tel. 509-851-312

SZUKAM PRACY

Ślusarz spawacz obróbka skrawania 697-324-803

SPRZEDAM

Pralki automatyczne, lodówki oraz naprawa. Tel. 506-655-874

Sprzedam Franię i wirówkę. 661-682-280

Sprzedam rowery. 661-682-280

Rowerek stacjonarny 661-682-280

EKO-MIAŁ 750zł. Eko groszek. Węgiel 950zł. 605-396-015

Lodówka z zamrażarką 1,80cm srebrna z zewnętrznym czytnikiem stan bdb. Nowe biuro brązowe, tanio. tel.662-570-319

Sprzedam Telewizor LG 50 cali tanio tel. 662-570-319

Sprzedam dwie komody i ławostół w dobrym stanie tel. 662-570-525

Wiertarko-frezarka i inne narzędzia nowe nieużywane sprzedam tel. 514-527-298

MASZYNY I URZĄDZENIA SPRZEDAM

MINERVA- nowy słup kompletny jednoigłowy z dużym chwytaczem, silnik energooszczędny 220V. Szyje cienkimi oraz grubymi nićmi. Cena 3500zł. 604-961-075

KUPIĘ

Kupię złom, AGD. 661-682-280

STARE WAZONY SZKŁO SERWISY, RZECZY PRL 513/309-345

STAROCIE PRL i starsze, porcelana, szkło, ceramika, lampy, obrazy, meble, zabawki, książki. Gotówka tel 601-080-149

NIERUCHOMOŚCI

Biuro nieruchomości SIKOMAS oferuje: pośrednictwo kupna sprzedaży, kredyty, wycenę tel 667-981-112

SPRZEDAM KAMIENICĘ

na ul. Kościuszki w CZĘSTOCHOWIE

TEL. 602-398-386

Noclegi dla pracowników

tel. 602398386

NIERUCHOMOŚĆ- DO WYNAJĘCIA

Wynajmę M2 umeblowane drugie piętro 40m2 Myszków 602-718-068

Noclegi dla pracowników w ścisłym centrum Myszkowa tel. 602-39-83-86

Noclegi dla pracowników 507-136-039

Noclegi dla pracowników. 507-136-039

KAWALERKA Myszków 3 Maja do wynajęcia. 602-398-386

NIERUCHOMOŚĆ- SPRZEDAM

Sprzedam działkę budowlaną 9700m2 Myszków ul. Gruchla 604-758-574

Dom nowy okolice Myszkowa 130m2/960m2 435 tysięcy. 604-323-822

Żarki Letnisko- dom bez obciążeń hipotecznych. Oferta prywatna a pośrednikom dziękuję, proszę nie dzwonić. Powierzchnia użytkowa: 130 mkw, Działka: 1000 mkw, Dom wolnostojący, piętrowy. Wysokie podpiwniczenie. Media: prąd, gaz, woda, szambo (kanalizacja w planach). tel. 888-530-590

Dziewki gm. Siewierz, budowlana 7900m2, szer. 29m. 180tys. 604-323-822

Sprzedam nieużytek zalesiony na Jurze. Tel. 508-384-281

NIERUCHOMOŚĆ- KUPIĘ

Kupię mieszkanie do remontu zadłużone. 600-928-782

Grunty rolne, nieużytki kupię. 667-981-112

Kupię działkę budowlaną w okolicach Kroczyc. 732-923-223

AUTO- SPRZEDAM

Pięknego Chevroleta Captiva 2010 krajowy I właściciel 7-osobowy 2,0 diesel 691-329-809

Sprzedam Opla Corsa D 1,4 benzyna przebieg 204 tys, cena 9900 tel. 515-126-709

Peugeot 307, benzyna 1600, 5-drzwiowy, kolor srebrny. Przebieg 162tys. km. Krajowy, bezwypadkowy. Opony wielosezonowe. Tel. 606-158-531

Sprzedam Toyota Yaris 1.0 benzyna 65 360 km stan dobry [garażowany] cena 15 000 zł tel. 32 671 63 16

Renault Laguna II kombi 2,0 benzyna + LPG 276tys przebieg, 2007 bezwypadkowy stan b.dobry, cens 14.800 do negocjacji tel. 506-078-414

MOTO- SPRZEDAM

Sprzedam Yamaha Draq Star 2003r. 650 poj. tel. 695-576-114

MOTO- KUPIĘ

Polonez kupię 504-521-918

AUTO- MOTO USŁUGI

POMOC DROGOWA PRZEWÓZ RZECZY DŁUŻYCĄ - TRANSPORT- PRZEPROWADZKI 511-044-013.

AUTO- KUPIĘ

Auto skup od właściciela. Pilnie kupię! Gotówka i umowa od ręki. Tel.535-988-450

Wszystkie osobowe z instalacją gazową, 90gr/ kg 535-018-011

Kupię każde osobowe, gotówka, dojazd do klienta. Tel.504-758-014

SKUP SAMOCHODÓW ZŁOMOWANIE DOJAZD DO KLIENTA. NAJLEPSZE CENY! 511-044-013

Kupię każde sprawne, uszkodzone, zepsute. 508-331-536

SPRZEDAM MASZYNY ROLNICZE

Agregat uprawowy 3-metrowy, produkcja Unia Grudziądz. Siewnik 3-metrowy firmy Nordste. 600-472-136, 519-065-551.

KUPIĘ MASZYNY ROLNICZE

Kupię kosiarkę Osę. 535-073-595.

ROLNICTWO

Grunty rolne, nieużytki kupię. 667-981-112.

Sprzedam siano 664-315-482.

Siano, owies, sianokiszonka. 506-519-131.

Sianokiszonka 50zł. Okazja! 606-379-507.

Sprzedam siano 572-944-910.

Sprzedam siano w kostkach 885-804-369.

Tanio sprzedam siano tel. 796-502-817.

Sprzedam siano 600 zł tona, słomę do uzgodnienia tel. 663-547-242.

Ziemniaki Belarosa i Wineta sprzedam 669-585-262.

Sprzedam łąkę 70 arów w kwadracie przy drodze dojazdowej Żarki tel. 662-570-319.

ZDROWIE

Przychodnia Lekarska J. Kleszczewski. Zawiercie Parkowa 12. Pełny zakres usług FIZJOTERAPEUTYCZNYCH: fizykoterapia, krioterapia, kaseroterapia, pole magnetyczne (magnetoterapia), ultradźwięki, fonoforeza, diatermia krótkofalowa. Przystępne ceny. Zamawianie zabiegów: 32-67-71-496.

NZOZ „ŚWIĘTA MONIKA" sp. z o.o. W MYSZKOWIE OFERUJE: PORADNIE SPECJALISTYCZNE - laryngolog, laryngolog dziecięcy, dermatolog, ortopeda, chirurg ogólny, chirurg naczyniowy, chirurg dziecięcy, ginekolog, chirurg plastyk, urolog, psychiatra, okulista. ZABIEGI OPERACYJNE- LARYNGOLOGICZNE DOROSŁYCH I DZIECI (usuwanie migdałków gardłowych,podcięcie wędzidełka, operacje nosa, endoskopowe zabiegi na zatokach, krwawienia z nosa, przegrody nosa, chrapanie) CHIRURGII OGÓLNEJ- (żylaki, przepuklina, endoskopowe usuwanie pęcherzyka żółciowego, zmiany skórne, implantacja leku Disulfiram, ORTOPEDII- (artroskopia kolan, usuwanie zespoleń, przykurczy, cieśni nadgarstka), UROLOGII- (stulejka, wodniak, wędzidełko napletka, żylaki powrózka, cystoskopia), GINEKOLOGII- (abrazja, kolposkopia, gruczoł Bartholina, konizacja, elektrokoagulacja). Kontakt: 34-313-73-00, 531-516-009, 731-311-166, email: rejestracja@swmonika.pl, www.swmonika.pl, portal Znany Lekarz umów wizytę.

OGŁOSZENIA DROBNE PRZYJMOWANE SĄ DO ŚRODY KAŻDEGO TYGODNIA DO GODZ. 16.00

eprasa.pl 10a8468a5f

ZDROWIE

Psycholog- Skuteczne sesje psychologiczne zdalnie- www.infinitymetherapy.com tel. 519-562-027.

USŁUGI FINANSOWE

Poszukiwanie dokumentów do emerytury, kapitału początkowego tel. 693-145-999.

Radca Prawny Jadwiga Kwiecień Kancelaria Prawna Sp.k Myszków ul. Kwiatkowskiego 1/18a, tel. 791-732-142, e-mail : radca@jadwigakwiecien.pl, www. jadwigakwiecien.pl- porady prawne i procesy w sprawach: cywilnych (zasiedzenie, uwłaszczenie, spadki, zachowek, podział majątku, odwołanie darowizny), rodzinnych (rozwód, alimenty, władza rodzicielska), rent i emerytur, karnych, upadłość konsumencka.

POŻYCZKI- SZYBKO Z KOMORNIKIEM 32-260-00-33, 516-516-611, Pośrednik CDF S.C. firmy MATPOL FINANSE Sp. z o.o.

ZWIERZĘTA

Mięso wołowe dla psów i kotów bez konserwantów, surowe, gotowane, puszka. Producent Żelisławice ul. Piastów 81 tel. 605-204-669, 603-890-676.

Suszarnia gryzaków dla psów zaprasza hodowców, sprzedawców internetowych i hurtowników Producent Żelisławice ul. Piastów 81 tel. 605-204-669, 661-540-056.

ZWIERZĘTA-SPRZEDAM

Prosięta 3 sztuki, warchlaki 2 sztuki. 510-175-094.

MATRYMONIALNE

Poznam Panią 30-40 lat w okolicy Myszkowa 570-512-253.

REKLAMA W GAZECIE MYSZKOWSKIEJ

50 mm x 118 mm

Biuro Ogłoszeń
Myszków
Sikorskiego 53/3
tel. 034/3137120

Gazeta Myszkowska
w prenumeracie cyfrowej!
wejdź na eprasa.pl

WYNAJMIJ ADRES FIRMOWY!
w START-up Cafe

Rozpoczynasz działalność, zakładając np. sklep internetowy, ale boisz się kosztów wynajęcia lokalu. Nawet najmniejsze biuro to czynsz, prąd, ogrzewanie. Wiele osób w takiej sytuacji rejestruje firmę w miejscu zamieszkania, w domu, mieszkaniu. To rozwiązanie ma jedną ogromną wadę: kontrola skarbówki, ZUS-u, sanepidu a nawet inspekcji Pracy może się zastać w sypialni! Myjesz zęby, a tu kontrola US!

Możesz tego uniknąć wynajmując adres dla firmy!
START-up Cafe ul. Sikorskiego 53/3
Twoja firma może mieć prestiżowy adres jak Gazeta Myszkowska!

PAKIET PODSTAWOWY- adres dla firmy (umowa najmu) odbiór i przekazywanie korespondencji
PAKIET BIZNES- PODSTAWOWY + miejsce na przechowywanie dokumentacji, możliwość korzystania z komputera, internetu
PAKIET BIZNES PREMIUM -PAKIET BIZNES +serwis kawowy, pokój do spotkań z kontrahentami, dostęp do urządzeń biurowych (ksero, drukarka), obsługa sekretariatu.
Twoje prawdziwe biuro bez wysokich kosztów utrzymania biura!

Usługę START-up Cafe oferuje MyszPress s.c. z siedzibą w Myszkowie ul. Sikorskiego 53/3 tel. 34 3137120. Kontakt: jaroslaw.mazanek@myszpress.pl tel. 602 514030

DAREX PHU
Polski węgiel!
SKŁAD OPAŁU
Myszków, ul. Kopernika 5

TRANSPORT MIĘDZYNARODOWY

SKŁAD OPAŁU

tel. 34/313 13 57
fax 34 313 07 07

Od 2 ton do tych miejscowości opał dowozimy GRATIS!
ZAWIERCIE, Poręba, Góra Włodowska, Włodowice, SIEWIERZ, Rudniki, Zaborze, Żelisławice, Łazy, Ciągowice, Skałka

EKO groszek pakowany

Poraj, Koziegłowy, Przybynów, Kotowice, Góra Włodowska, Pińczyce, Huta Stara, Niwki, Żarki Letnisko, Żarki, Jaworznik

PELET WORKOWANY
EKO- miał WORKOWANY

W obrębie 20 km od 2 ton transport- GRATIS!
SPRZEDAŻ RATALNA NA MIEJSCU BEZ ŻYRANTÓW

JAK ZAMÓWIĆ OGŁOSZENIE

Zachęcamy do zlecania nam ogłoszeń drobnych i reklam telefonicznie: 34 3137120 Wyślij sms-em treść ogłoszenia, z informacją przez ile tygodni ma się ukazywać na nr: 536 334 438 lub mailowo: reklama@gazetamyszkowska.pl Odeślemy wycenę, poprosimy o wpłatę. Nr konta do wpłat: MyszPress 51 2490 0005 0000 4530 6719 7466 W polu „tytułem" wpisujemy nr telefonu z ogłoszenia lub nr zlecenia.
Ogłoszenie drobne zamówione przez www.gazetamyszkowska.pl od razu ukaże się w internecie i kolejnych wydaniach Gazety Myszkowskiej.

eprasa.pl 10a8468a5f

ZUS wysyła deklaracje PIT za 2021r.

Trwa wysyłka deklaracji PIT za 2021 r. do klientów Zakładu Ubezpieczeń Społecznych. Formularze trafią do wszystkich osób, które w ubiegłym roku choćby tylko jeden raz pobrali świadczenie z ZUS, np. emeryturę, rentę czy zasiłek. W województwie śląskim PIT z ZUS otrzyma ponad 1,2 mln osób.

Jak co roku, ZUS już w drugiej połowie stycznia rozpoczął wysyłanie deklaracji PIT-40A, PIT-11A i PIT-11. Do blisko połowy świadczeniobiorców dotarły już te formularze. – Oprócz papierowej wersji wysłanej do świadczeniobiorcy deklaracje PIT będą dostępne także na portalu PUE ZUS na profilu danego świadczeniobiorcy. Wystarczy zalogować się na PUE ZUS i wybrać zakładkę [Świadczeniobiorca] > [Formularze PIT]. PIT dostępny będzie w formie PDF. Można go w każdej chwili wydrukować lub zapisać na dysku komputera. To bardzo wygodna opcja, bo czasami papierowe dokumenty mogą nam się zawieruszyć, a tak będą one cały czas dostępne elektronicznie w jednym miejscu - mówi Beata Kopczyńska, regionalny rzecznik prasowy ZUS województwa śląskiego.

W całym kraju deklaracje PIT z ZUS otrzyma blisko 10 mln osób. W województwie śląskim trafią one do 1,2 mln klientów ZUS. Najwięcej, bo ponad 261 tys. formularzy, trafi do świadczeniobiorców z terenu rybnickiego Oddziału ZUS, następnie do klientów podległych zabrzańskiego oddziałowi ZUS - do blisko 230 tys. osób. Z Oddziału ZUS w Chorzowie wysłanych zostanie ponad 204 tys. PIT, a z sosnowieckiego ZUS prawie 200 tys. Z terenu Oddziału ZUS w Bielsku-Białej PIT-y trafią do 191 tys. świadczeniobiorców, a z częstochowskiego ZUS do prawie 150 tys. klientów ZUS.

Kiedy emeryt czy rencista otrzyma PIT-40A, a kiedy PIT-11A?

PIT-40A otrzymają emeryci i renciści, którzy przynajmniej w grudniu pobierali świadczenie z ZUS. Deklaracja ta trafi także do osób, które korzystały ze świadczenia lub zasiłku przedemerytalnego, nauczycielskiego świadczenia kompensacyjnego czy renty socjalnej.

PIT-11A to informacja o dochodach dotycząca osób, które pobierały zasiłki chorobowe i macierzyńskie oraz tych, które w momencie rozliczania podatku nie są już świadczeniobiorcami ZUS. PIT-11A otrzymają także emeryci i renciści, którzy mają nadpłatę podatku.

- Co ważne, tak jak w ubiegłym roku, tak i w tym roku ZUS nie rozlicza świadczeniobiorców z nadpłatą podatku. Otrzymają oni PIT-11A, czyli informację o dochodach, a zwrot nadpłaty podatku dostaną bezpośrednio z urzędu skarbowego – przypomina rzeczniczka.

PIT-11 otrzymają z kolei osoby, które pobrały w ubiegłym roku świadczenie należne po osobie zmarłej lub alimenty potrącone ze świadczenia wypłacanego przez ZUS dla osób alimentowanych na podstawie wyroku sądu lub ugody.

PIT po zmarłym małżonku

Warto również przypomnieć, że ZUS nie wysyła z urzędu PIT po zmarłym małżonku, małżonce. Jeżeli chcemy wspólnie rozliczyć się ze zmarłym, to należy pisemnie lub osobiście wystąpić do ZUS o PIT– tłumaczy Beata Kopczyńska. (red)

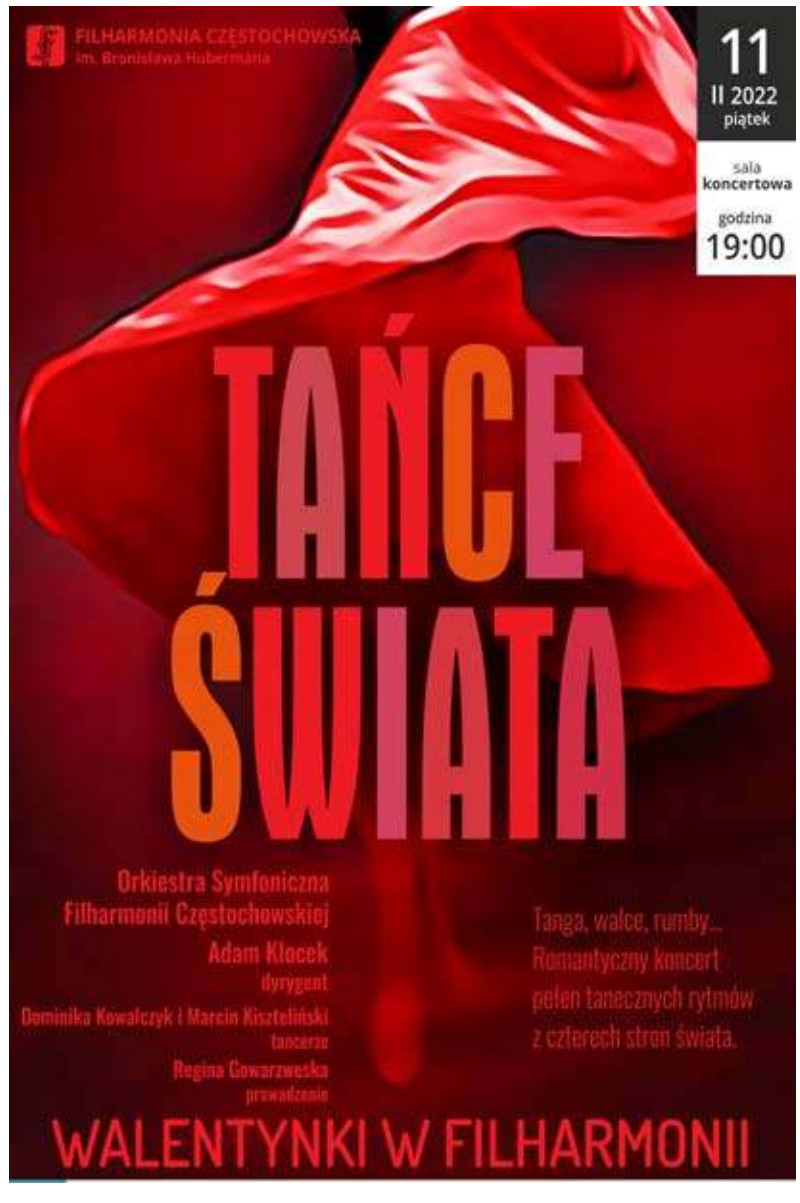

Lena Katlik w książce „Eldorado” demaskuje świat futbolu

„Młodzi piłkarze traktowani są jak produkty, a dopóki rodzice mają pieniądze, oni są na boisku”

Autorka książki „Eldorado” bez skrupułów opisała, jak wygląda brutalny świat futbolu i umiejętnie wypunktowała jego grzechy. To nie jest literacka fikcja, ale podsumowanie wielu własnych doświadczeń, przeżyć i obserwacji. W swojej debiutanckiej powieści Lena Katlik, rozgoryczona matka zdolnego 15-latka, który cały czas marzy o karierze piłkarskiej, opisuje m.in. przekręty wśród byłych piłkarzy i członków PZPN-u, naciąganie przez właścicieli prywatnych szkółek rodziców dzieci, które w nich trenują, a także seksualne propozycje dla ich matek w zamian za faworyzowanie synów.

Piłka nożna to jedna z najchętniej oglądanych dyscyplin sportu, a plotki związane z szeroko pojętym środowiskiem piłkarskim śledzi cały świat. I to zarówno w kontekście miliardowych transferów, jak i przekrętów oraz różnorakich afer. Lena Katlik miała świadomość, że jej powieść może wywołać skandal, ale nie zawahała się ani przez moment, by opisać to, co ją zbulwersowało i zniesmaczyło. Jej zdaniem w świecie futbolu jest wiele patologii.

– Niestety ten świat w mojej książce i ogólnie, *nie tylko w książce, ale w życiu codziennym, nie jest tak kolorowy, jak nam się wydaje. Oglądając wszystkich piłkarzy, np. Roberta Lewandowskiego, wydaje nam się, że to jest taka bajka, że ta kariera była taka prosta. Nie, to nie jest tak. Zazwyczaj jest to bardzo, bardzo ciernista droga. Czasami trzeba doświadczyć dużo upokorzeń, nie mam tutaj akurat na myśli siebie jako matki, ale dziecka, które jest jeszcze za młode i za małe, żeby zrozumieć ten świat, w który wkracza. A on nie jest lajtowy, nie jest taki, jak dziecko sobie wymarzy* – mówi agencji Newseria Lifestyle Lena Katlik, autorka książki „Eldorado”.

Jej zdaniem dla wielu chłopców w przedziale wiekowym 8–11 lat rozgrywki na boisku piłkarskim powinny być traktowane jako dobra zabawa i okazja do aktywności fizycznej. Często jednak dzieci od razu nastawia się na osiągnięcie sukcesu. Bywa również tak, że rodzice chcą w ten sposób spełnić swoje marzenia. Pojawia się więc niezdrowa rywalizacja i konkurencja, a zasady gry nie do końca są czyste.

– Powinno być kopanie piłki, nawiązywanie przyjaźni i uśmiech na twarzy. A tutaj już zaczynają te dzieci być traktowane jako półprodukty, które wystawia się na zieloną trawę i na zdobycie już takich pozycji jak w świecie dorosłych. To nie jest fajne, to jest duża presja dla dzieci, maksymalne obciążenie psychiczne, ale to też przejawia się później tym, że zaczynamy wkraczać do takiego życia oszustwa – mówi Lena Katlik.

Autorka książki gorzko wspomina sytuację, która spotkała ją i jej synka marzącego o karierze piłkarskiej. Choć zdarzenie miało miejsce trzy lata temu, to trauma pozostała do dziś.

– Byliśmy oszukani przez jednego z trenerów i śmiało mogę to nazwać oszustwem, bo ten pan wywiózł nas do Portugalii na tzw. testy. Niestety tych testów nie było, było za to wyciągnięcie z portfela dosyć dużej ilości pieniędzy, ale o to może nie miałabym takiego żalu. Najgorsze jednak były słowa tego trenera, jakie padły pod adresem dziecka, które dojrzewa, które ma w sobie jeszcze niewykształcony czynnik stresu. Ten tekst: „Możesz wracać na swoją wioskę, możesz grać na cymbałkach i nigdy piłkarzem nie będziesz” zapadł mi tak głęboko, ale przede wszystkim zrobił ogromną rysę w głowie mojego syna. Bardzo opuścił mi się w nauce, jest tylko piłka, z piłką zasypia, z piłką wstaje i mówi: „Mamo, ja będę piłkarzem, ja im wszystkim udowodnię”. To jest dla mnie szok i to nie jest fajne – mówi.

Rodzice powinni więc mieć świadomość, jakie pułapki mogą czasami czyhać na ich dzieci.

– To nie jest bajka, gdzie nam się wydaje, że zapisujemy dziecko na trening i wszystko idzie po naszej myśli. Od razu zaznaczam, nie wrzucamy wszystkich do jednego worka, trenerów, szkółki, żeby nie było, że wszyscy są źli. Myśmy akurat mieli takiego pecha, że nie mieliśmy kolorowo – mówi autorka.

Bohaterką książki „Eldorado” jest Monika, mama nastoletniego piłkarza, która wcześniej odbierała świat piłki nożnej jako rzeczywistość, w której talent ma szansę sam się obronić, a determinacja i ciężka praca są kluczem do sukcesu. Kolejne treningi czy sparingi były dla matki i syna codziennością, a futbol wypełnił ich całe życie. Monika nie spodziewała się jednak, że miłość do dziecka i wiara w jego umiejętności mogą się przerodzić w destrukcyjną siłę i koszmar, w którym będzie musiała na nowo postawić granice tego, co moralne i właściwe. Wszystko w imię matczynej miłości. Zdaniem autorki talent młodego piłkarza, predyspozycje do uprawiania tej, a nie innej dyscypliny sportu oraz jego zaangażowanie w treningi są oczywiście bardzo ważne, jednak często decydują zupełnie inne względy.

– Talent to jest 10 proc., liczy się bardzo ciężka praca, a tak w cudzysłowie mówiąc, boczne drzwi. Wiadomo, każdy rodzic myśli, że jak ma dziecko, które gra w piłkę nożną, to jest to następca Lewandowskiego. I tutaj jest taka porada z mojej strony: zejdźmy z góry całkowicie na dół, bo na kilka milionów dzieciaczków, które w tej chwili grają w Polsce w piłkę nożną, jak się dwóm, trzem uda, to będzie sukces. Cała reszta jest po prostu zależna od różnych czynników. Nie jest to fajne, że piłka nożna i szkółki piłkarskie zrobiły się typowym biznesem, my jesteśmy złotymi kartami, nasze dzieci są produktami, a szkółki piłkarskie wychodzą na tym bardzo dobrze – mówi Lena Katlik.

Autorka „Eldorado” nie ukrywa, że po publikacji tej książki reakcje czytelników były skrajne. Dostała dużo gratulacji, ale też musiała się zmierzyć z hejtem. Od początku jednak liczyła się z tym, bo wiedziała, że wkłada kij w mrowisko.

– Nawet tego nie czytam, zresztą nie chciałabym tutaj tego przytaczać, bo to są słowa niecenzuralne i bardzo, bardzo mocne. Tylko że to mnie akurat nie złamało pod tym względem, że nie będę się załamywać, co ludzie piszą, bo nie mam na to wpływu, czy będzie to dobrze opisane, czy nie. Ja wyjawiłam prawdę, będę walczyła do końca jako matka, jako kobieta, uważam, że każdy człowiek powinien mieć swoją godność, nie powinniśmy przekraczać pewnych granic i przede wszystkim nie możemy my jako kobiety też dawać się poniżać i wykorzystywać. To też jest główny wątek w mojej książce. Skoro książka się sprzedaje, to znaczy, że jest popyt na to, że ludzie są tym zainteresowani – mówi.

Film na podstawie książki Leny Katlik nakręci Sebastian Fabijański.

Newseria (red)

eprasa.pl 10a8468a5f

CZARNE SKRZYDŁA CZASU
Diane Setterfield
Wydawnictwo Albatros

Tajemnicza i mroczna powieść autorki książek „Trzynasta opowieść" i „Była sobie rzeka".

Rozmiar zbrodni jest nieistotny, kiedy to los wymierza sprawiedliwość.

Kiedy William Bellman był dzieckiem, dopuścił się nieprzemyślanego aktu okrucieństwa – strzałem z procy uśmiercił kruka. Wybryk – drobny, jak sądził William – natychmiast odszedł w niepamięć w ferworze znacznie bardziej zwyczajnych dziecięcych zabaw. Po latach William założył rodzinę i nieźle prosperujący biznes i wydawało się, że los jest mu przychylny…

Tragedia lubi jednak uderzać znienacka. Gdy śmierć zaczyna zbierać żniwo wśród jego krewnych, a przy życiu zostaje już tylko najmłodsza i najbardziej kochana córka, William już wie, że to koniec szczęśliwej passy.

Rozpaczliwie próbując ocalić jedyną cenną rzecz, jaka mu jeszcze pozostała, William Bellman wchodzi w spółkę z tajemniczym nieznajomym w czerni. Dość dziwna okazja, z jeszcze dziwniejszym partnerem, na założenie zdecydowanie makabrycznego biznesu…

Czy jeden nieprzemyślany akt okrucieństwa może położyć się cieniem na całym ludzkim życiu?

Powieść wydana wcześniej w Polsce pod tytułem Człowiek, którego prześladował czas.

Pełne gotyckiej grozy psychologiczne studium winy i kary – fani mrocznej atmosfery rodem z opowieści Edgara Allena Poe będą zachwyceni!

„Library Journal"

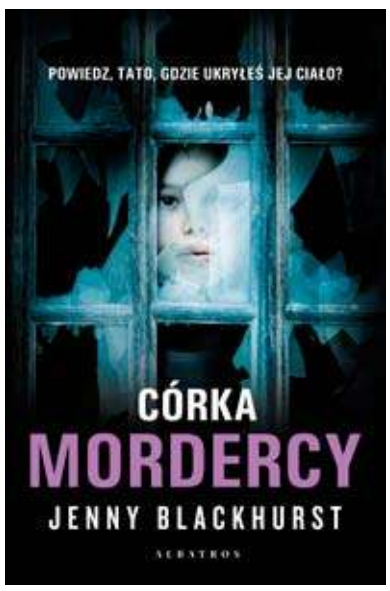

CÓRKA MORDERCY
Jenny Blackhurs
Wydawnictwo Albatros

Najnowszy thriller autorki, która nie powiela schematów.

Wszystkie dotychczasowe powieści Jenny Blackhurst zaskakiwały czytelników.

A ta będzie dla nich szczególną niespodzianką!

„Jesteś córką zabójcy, mordercy małych dziewczynek".

Trudno żyć z takim piętnem. Nawet jeśli zmienisz nazwisko, i tak żyjesz w ciągłym lęku, że ktoś rzuci ci te słowa w twarz.

Kathryn miała pięć lat, kiedy jej ukochany tata zabił jej rówieśniczkę i najlepszą przyjaciółkę, Elsie. Teraz jest trzydziestoletnią kobietą i nadal sobie z tym nie poradziła. Regularnie odwiedza ojca, który odsiaduje wyrok, i bezskutecznie próbuje się od niego dowiedzieć, gdzie ukrył ciało swojej ofiary. A dziennikarze dbają o to, by nie zapomniała o tamtym strasznym zdarzeniu. Regularnie pojawiają się przed jej domem i bombardują ją pytaniami.

I na pewno sobie tego nie odpuszczą w dwudziestą piątą rocznicę śmierci Elsie. Ale tego dnia to nie paparazzi sprawiają, że serce zamiera Kathryn zamiera z przerażenia, lecz wiadomość o zniknięciu pięcioletniej Abigail z domu, z którego dwie i pół dekady wcześniej zniknęła Elsie.

Zdeterminowana, by wreszcie uzyskać odpowiedzi, Kathryn wraca w swoje rodzinne strony, na walijską wyspę, i włącza się w poszukiwania zaginionej dziewczynki. I już pierwszej nocy przekonuje się, że jest ktoś, kto bardzo jej tam nie chce.

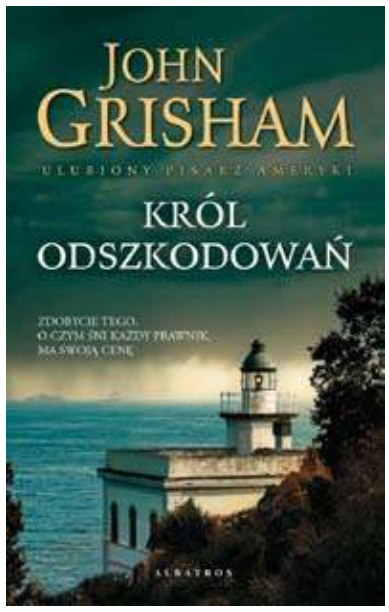

KRÓL ODSZKODOWAŃ
John Grisham
Wydawnictwo Albatros

Thriller prawniczy, którego akcja toczy się nie na sali sądowej, lecz w gabinetach, gdzie prowadzone są tajne pertraktacje, i na łamach prasy.

Zdobycie tego, o czym śni każdy prawnik, ma swoją cenę.

Praca w Biurze Obrońcy Publicznego to nie najlepszy początek kariery dla zdolnego młodego prawnika. Nędzna pensja, brak ciekawych spraw, zero perspektyw. A jednak to właśnie tam Clayowi Carterowi, z trudem wiążącemu koniec z końcem, trafia się okazja zdobycia naprawdę wielkich pieniędzy. I to nie za to, że stanie przed sądem. Przeciwnie – za to, że nie dopuści do procesu.

Kiedy zostaje wyznaczony na obrońcę z urzędu chłopaka, który zabił rówieśnika, jest przekonany, że ma do czynienia z przypadkiem, jakich wiele – bezsensownym aktem przemocy na ulicy. Szybko jednak orientuje się, że sprawa ma drugie dno. Bo skoro wielki koncern farmaceutyczny proponuje mu 15 milionów dolarów, by zapobiegł procesowi, to nietrudno sobie wyobrazić, o jakie sumy toczy się gra.

Clay ma na wyciągnięcie ręki to, o czym nawet nie śnił. Za wszystko trzeba jednak zapłacić. W tej sprawie nie chodzi bowiem tylko o pieniądze, ale też o ludzkie życie.

W tej książce znajdziecie wszystko to, czego oczekujecie od Grishama… i jeszcze trochę.

„The Seattle Times"

Obietnica Krzywej Gwiazdy. Wojownicy. Superedycja. Tom 6
Autor: Erin Hunter

Przeznaczenie zawsze chodzi własnymi ścieżkami…

Klan Rzeki raduje się narodzinami nowego miotu kociąt. Dumna matka otacza oba kocurki miłością, jednak kiedy jeden z nich ulega wypadkowi i zostaje nieuleczalnie oszpecony, kocica odwraca się od syna. Nadaje mu nowe, okrutne imię, które na zawsze ma przypominać kocięciu o jego kalectwie — Krzywek.

Młody kot rośnie w siłę, marząc o zostaniu przywódcą klanu. Jednak odrzucony przez matkę, staje się łatwym celem dla pewnej tajemniczej kocicy, która ma wobec niego wielkie plany. Wkrótce kociak złoży jej obietnicę, która rzuci złowrogi cień na całą jego przyszłość.

Bosacka po polsku. Nowoczesne przepisy kuchni polskiej
Katarzyna Bosacka

Kuchnia polska TO JEST TO! Różnorodna, arcysmaczna, coraz bardziej nowoczesna. Zmienia się tak samo dynamicznie jak nasz kraj i bez kompleksów wytrzymuje konkurencję najbardziej znanych kuchni europejskich.

W ostatnich latach wydano wiele książek znakomitych szefów kuchni propagujących nowoczesną kuchnię polską, ale często są to propozycje nie dla kucharzy amatorów ale dla zaawansowanych, wyposażonych w kosmiczny sprzęt. Trudno w przeciętnym polskim M3 operować ciekłym azotem, pistoletem wędzarniczym, strzelającym cukrem czy maszyną sous vide. Moja książka jest dla tych wszystkich, którzy mają w kuchni sprzęt podstawowy - nóż, deskę do krojenia, garnek i blender. Którzy kochają tradycyjną kuchnię polską, ale chcą zaskoczyć siebie i gości dobrze znanymi daniami przyrządzonymi i podanymi inaczej. Zatem noże w dłoń, para buch, wyobraźnia w ruch! Witajcie w świecie kolorowych pierogów, tatara z lubczykiem i śledzi z kawiorem. Niech smak pstrąga w maku i tęczowych gołąbków będzie z Wami! Kasia Bosacka

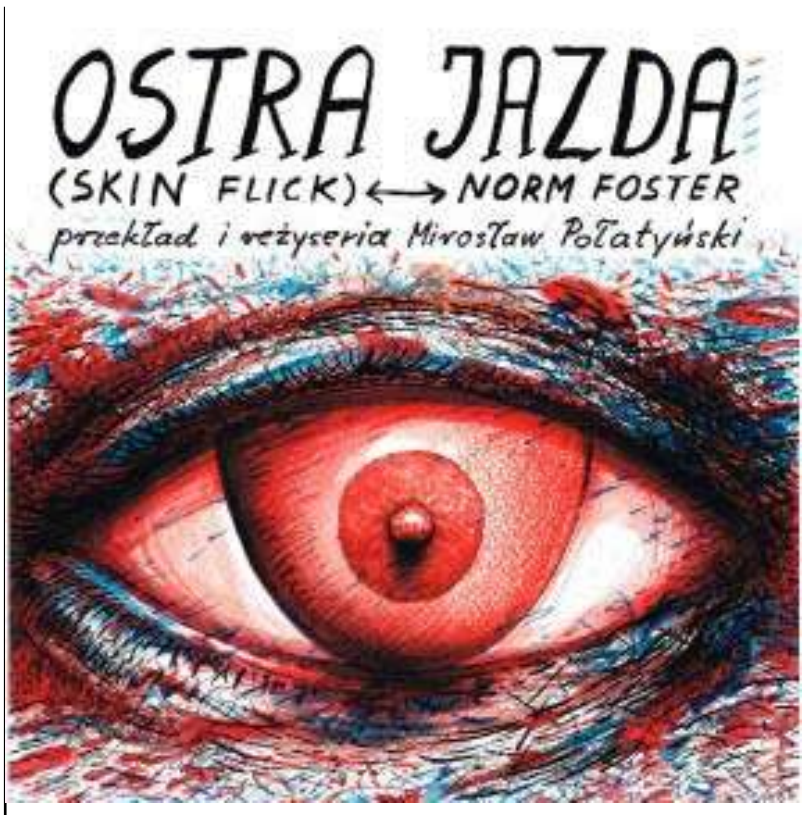

Ostra jazda
reżyseria Mirosław Połatyński
Farsa o … delikatnym zabarwieniu erotycznym

Norm Foster, przekład i reżyseria – Mirosław Połatyński, scenografia – Wojciech Stefaniak, kostiumy – Stanisław Kulczyk, opracowanie muzyczne – Tomasz Hynek, korekta tekstu – Olga Ptak

Norm Foster jest niezwykle popularnym i najczęściej wystawianym dramaturgiem kanadyjskim. Spektakl zrealizował aktor, reżyser, założyciel i dyrektor kompani teatralnej Atlas Stage Productions Canada – Mirosław Polatyński.

Co się dzieje kiedy tracimy pracę? Szukamy nowej! Ale droga, którą przemierzamy, aby zdobyć wymarzone stanowisko może być długa i wyboista, a i poszukiwania mozolne. Co robią bohaterowie „Ostrej jazdy", którzy z dnia na dzień utracili pracę? Postanawiają iść na skróty. Nie chcą walczyć o nową posadę i czekać miesiącami na zatrudnienie. Sami wymyślają sobie zajęcie! Wpadają na karkołomny i dosyć niebezpieczny pomysł – postanawiają zrealizować… film erotyczny. Wszystko wydaje się proste: trzeba tylko zatrudnić odpowiednich „aktorów" i ruszyć z produkcją, która przysporzy im mnóstwo pieniędzy! Wszystko zaplanowane jest w szczegółach…ale jak to w farsach bywa, sytuacja szybko wymyka się spod kontroli i bardzo komplikuje. A to z kolei powoduje mnóstwo śmiesznych sytuacji i zabawnych qui pro quo.

Jak zakończy się spotkanie bohaterów „Ostrej jazdy" z kinem nie do końca familijnym dowiedzą się Państwo oglądając nasz spektakl.

Czas trwania spektaklu: 150 min. (z 1 przerwą)

Spektakl dla widzów powyżej 16 r. ż.

Obsada: Daphne – Agata Ochota, Rollie – Adam Hutyra, Jill – Sylwia Oksiuta - Warmus/ Marta Honzatko, Alex – Bartosz Kopeć, Byron – Michał Kula

Spektakl można zobaczyć w Teatrze Mickiewicza:: 2022-02-11, godz. 19:00, 2022-02-12, godz. 19:00, 2022-02-13, godz. 19:00

eprasa.pl 10a8468a5f

Przepis na pizzę, w wydaniu jakiego jeszcze nie znacie

Polacy pokochali włoską pizzę. Można śmiało powiedzieć, że to jedno z najczęściej zamawianych dań, ale także często przygotowywanych w domu, bo to idealna potrawa zarówno na spotkanie w większym gronie, jak i rodzinną kolację. Istnieją różne przepisy na ciasto – cienkie, grube, chrupiące, puszyste – każdy miłośnik znajdzie coś dla siebie.

Zdrowa prostota: pizza na spodzie z kalafiora

Ciasto na pizzę to najczęściej kombinacja drożdży, mąki, wody i przypraw. To jednak niejedyna możliwość, aby uzyskać niepowtarzalne doznania smakowe. Poznajcie pizzę, której spód wykonany jest ze zmiksowanego kalafiora. Niemożliwe? Spróbujcie sami!

Składniki:
- **500 g kalafiora**
- **1 jajko**
- **50 g mozzarelli tartej Mlekpol**
- **pomidory koktajlowe**
- **świeża bazylia**
- **ulubione przyprawy do ciasta**

Przygotowanie: Kalafiora dzielimy na różyczki, gotujemy i blendujemy, a następnie mocno odciskamy z nadmiaru wody. Ciasto wykładamy na blachę wyścieloną papierem do pieczenia i formujemy placek. Na wierzch kładziemy pomidory koktajlowe oraz tartą mozzarellę. Pieczemy w piekarniku nagrzanym do 190 stopni przez 15-20 minut. Po wyciągnięciu z piekarnika posypujemy liśćmi bazylii.

Wariacja na temat pizzy: gofry la pizza

Wytrawne gofry w stylu pizzy, czyli połączenie gofra, sosu pomidorowego, ciągnącego się sera i dodatków. Czy to nie brzmi wspaniale? Propozycja z pewnością zyska uznanie przede wszystkim wśród dzieci.

Składniki:
Ciasto:
- **150 g mąki pszennej**
- **150 ml mleka UHT Łaciate 3,2%**
- **50 ml oleju rzepakowego**
- **2 jajka**
- **1 łyżeczka bazylii**
- **1 łyżeczka oregano**
- **1 łyżeczka proszku do pieczenia**
- **szczypta soli**

Sos pomidorowy:
- **2 łyżki koncentratu pomidorowego**
- **1 ząbek czosnku**
- **1 łyżeczka ziół prowansalskich**
- **szczypta cukru**
- **odrobina wody**
- **sól**

Dodatki:
- **100 g mozzarelli tartej Mlekpol**
- **100 g szynki lub salami**
- **garść zielonych oliwek**

Przygotowanie: W pierwszej kolejności przygotowujemy ciasto na gofry. Do naczynia blendera kielichowego wlewamy mleko, dodajemy jajka i olej. Całość miksujemy przez minutę. Dodajemy pozostałe składniki: mąkę, proszek do pieczenia i przyprawy. Miksujemy razem przez kolejne 3 minuty. Odstawiamy na 10 minut, aby ciasto odpoczęło.

W tym czasie przygotowujemy sos pomidorowy. W miseczce umieszczamy koncentrat pomidorowy, dodajemy wodę, aż uzyskamy konsystencję gęstej śmietany. Siekamy ząbek czosnku i dodajemy do sosu. Doprawiamy solą, cukrem i ziołami prowansalskimi.

Rozgrzewamy gofrownicę, delikatnie ją natłuszczamy i pieczemy gofry. Odkładamy je na kratkę do pieczenia, aby nie nabrały wilgoci. Na gofrach rozsmarowujemy sos pomidorowy, posypujemy tartą mozzarellą. Na górze układamy plastry wędliny i oliwki. Wstawiamy do piekarnika rozgrzanego do 180ºC i pieczemy około 15 minut.

Wersja na szybko: pizza z patelni

Pizza z patelni to świetna alternatywa dla osób, które nie mają w domu piekarnika, a najdzie je ochota na tę potrawę. Ciasto jest naprawdę smaczne i cienkie. Co więcej, nie wymaga ono wyrastania. Warto spróbować!

Składniki:
Ciasto:
- **140 g mąki pszennej (lub pełnoziarnistej)**
- **90 ml letniej wody**
- **1 łyżeczka suszonych drożdży**
- **pół łyżeczki cukru**
- **1,5 łyżki oliwy z oliwek**
- **¼ łyżeczki proszku do pieczenia**
- **duża szczypta soli**

Sos pomidorowy:
- **5 łyżek passaty pomidorowej**
- **½ łyżeczki suszonego oregano**
- **½ łyżeczki czosnku**
- **szczypta cukru**
- **sól i świeżo zmielony pieprz**

Dodatki:
- **ser mozzarella tarty Mlekpol**
- **salami**

Przygotowanie: Drożdże mieszamy z 2 łyżkami wody i cukrem, odstawiamy na 5 minut w ciepłe miejsce. Mąkę łączymy z proszkiem do pieczenia i solą. Następnie dodajemy lekko podrośnięte drożdże, resztę wody i oliwę, zagniatamy gładkie, elastycznie ciasto. Jeśli będzie kleiło się do rąk, możemy podsypać trochę mąką. Następnie rozwałkowujemy na placek wielkości patelni.

Passatę mieszamy z oregano, czosnkiem i cukrem. Doprawiamy solą i pieprzem.

Rozgrzewamy 1 dużą patelnię o średnicy 30 cm lub 2 małe o średnicy 20 cm. Delikatnie natłuszczamy oliwą za pomocy pędzelka. Rozkładamy placki. Smażymy około 5 minut, aż spód się przypiecze. W tym czasie przygotowujemy dodatki. Następnie przewracamy spód na drugą stronę.

Wierzchnią stronę placka smarujemy sosem pomidorowym. Następnie rozkładamy dodatki (wedle uznania). Przykrywamy pokrywką i zapiekamy jeszcze przez 3 minuty.

Więcej ciekawych przepisów na pizzę w niecodziennym wydaniu znajduje się na stronie www.najlepszewkuchni.pl.

eprasa.pl 10a8468a5f

Skosztuj specjałów ze Śląska w Biedronce!

GOSPODYNIE Z KÓŁ GOSPODYŃ WIEJSKICH W BUKOWIE ORAZ W RUDNIKU PREZENTUJĄ PYSZNE ŚLĄSKIE PRODUKTY. SPRÓBUJ REGIONALNYCH PRZYSMAKÓW I WSPIERAJ LOKALNYCH PRODUCENTÓW WRAZ Z BIEDRONKĄ.

Kochajmy co nasze

Oferta obowiązuje od 10.02 do 16.02.2022 r. Produkty dostępne do wyczerpania zapasów.

Biedronka
Codziennie niskie ceny

eprasa.pl 10a8468a5f