Autobusy za darmo już nie takie pewne

Strona 9

Pierwsza Dama jeszcze wróci

Strona 12

tygodnik

26 XI 2022 r.
nr 47 (1159)
cena 3,20 zł
(w tym VAT 5%)

ISSN 1507-1049, INDEKS 325597

Obserwator Lokalny

Co to był za tydzień!

Mamy trzy mistrzostwa świata

- **Tomasz Puzon w karate**
- **Barbara Moskal w strzelectwie**
- **Grupa dziecięca Soul Dance w tańcu**

Strony 13, 29, 30

Reklama

ISSN 1507-1049
47 >
9 771507 104218

eprasa.pl 10fafd687b

Komentarz

Oby nam się tylko tak właśnie wiodło

TOMASZ RATUSZNIAK

Nie wiem czy lekturę OL zaczynają Państwo od szybkiego przejrzenia, czy też np. od swojej ulubionej rubryki. Jeśli jednak jest to ten pierwszy sposób, to musicie przyznać, że tak pozytywnego numeru dawno nie było.
I nie żebym narzekał, wręcz przeciwnie. Życzyłbym sobie takiego co tydzień. No bo proszę: Zakład Aktywności Zawodowej okazał się najlepszy w Polsce w prestiżowym konkursie, a Lucyna Samborska odznaczona została Złotym Krzyżem Zasługi. Dziewczyny z Soul Dance wytańczyły tytuły mistrzyń i wicemistrzyń świata. Mistrzynią świata w strzelectwie została Barbara Moskal, a mistrzem świata w karate Tomasz Puzon.
Jeszcze mało? No to lecimy dalej.

Tytuły mistrzów świata mamy w tańcu, karate i strzelectwie. Zdobyte w ciągu tygodnia.

Żeby oficjalnie otworzyć oddaną do użytku kilka lat wcześniej niż planowano szkołę specjalną przyjechała do nas Pierwsza Dama RP Agata Kornhauser-Duda. W niedzielę w kościele Ducha Świętego rozpoczął się tygodniowy Międzynarodowy Festiwal Dębickie Korzenie pamięci Krzysztofa Pendereckiego.
A prechodząc jeszcze do inwestycji, to Latoszyn uzyskał w końcu status uzdrowiska, o co wójt Stanisław Rokosz walczył od wielu lat.
To oczywiście nie wszystko, ale lwia część tego, z czego możemy się cieszyć i o czym piszemy. Oczywiście chcielibyśmy tak częściej, bo właśnie takiej rzeczywistości pewnie życzylibyśmy sobie nie tylko my.

ratuszniak@ol.com.pl

Z ust wyjęte

Barbara Bodio

Zachęcam do dotykania tych prac, bo to jest też fajne doznanie, jeśli ktoś się nie brzydzi.

O otwartej w ostatni piątek w Galerii Sztuki Miejskiego Ośrodka Kultury wystawie i o tym dlaczego warto dotknąć jelit piszemy na stronie 20.

Komentarz

Wstydu nie mam, tak jak pani

GRZEGORZ KRÓL

Na 4 stronie przeczytacie Państwo tekst o zdarzeniu drogowym ze Starej Jastrząbki. Podobny opublikowany został na naszym portalu debica24.eu. Kilka godzin po jego wrzuceniu na stronę internetową do naszej redakcji zadzwoniła kobieta. Nie przedstawiła się, bo jak stwierdziła, nie będzie się przedstawiać, skoro ja piszę takie oszczerstwa.
Zapytałem zatem, w którym miejscu są te oszczerstwa, ale odpowiedzi nie otrzymałem. To znaczy moja rozmówczyni próbowała coś tam tłumaczyć, że sprawa jest już wyjaśniona, a ja takie głupoty piszę, ale nie potrafiła wskazać tych głupot. Nie zdradziła też, co się niby wyjaśniło. Po tym próbowała chyba wzbudzić we mnie poczucie winy rzucając przez słuchawkę, że powinien być mi wstyd, że tak ludzi traktuję, bo oni mieszkają w małej miejscowości. No a wiadomo, że we wsi ludzie gadają.
I bardzo dobrze, że gadają. Na ludzi (choć są wyjątki) nic tak nie działa, jak społeczne napiętnowanie. Co do tego, że nie mam wstydu - tak, w tym przypadku nie mam i miał nie będę. Ale bardzo nad tym faktem nie ubolewam, bo nie jestem jedynym bezwstydnikiem. Wstydu nie mają też ci, którzy dzwonią do naszej redakcji z pretensjami, wiedząc co mają za uszami. A takich - proszę mi wierzyć - jest dużo więcej. I to mnie przeraża w tej całej sytuacji najbardziej.

krol@ol.com.pl

Liczba tygodnia

11

osób i 4 grupy zgłoszone zostały do konkursu Wolontariusz Roku Ziemi Dębickiej 2022.

Reklama

O nim się mówi

Tomasz Mendoń

Otrzymał nominację na 5 Dan w karate.

Ma 50 lat, od urodzenia związany z Dębicą, choć obecnie mieszka w Zawierzbiu. Karate trenuje od 12 listopada 1989 r. i dokładnie tego samego dnia, ale w 2022 r., otrzymał nominację na 5 Dan. To dla niego bardzo ważny moment, bo od tej pory podczas treningów czy zawodów inni będą się zwracać do niego już nie sensei, tylko shihan. Od 2012 r. jest trenerem w UKS Kyokushin Karate w Brzostku, a jego podopieczna Kornelia Szczepkowicz zdobyła 13 listopada złoty medal ME. Jest też w zarządzie i prowadzi zajęcia w klubie Bushido w Straszęcinie. Żona Alicja, córka Adrianna i syn Bartosz. Lubi strzelać na strzelnicy, oglądać filmy sensacyjne i opiekować się psami Kandżi i Ipponem.

JAG

Felieton gościnny (zamiast listu do redakcji)

Zasłużonych już lepiej nie wybierajcie

Senior uważa, że Rada Miejska utraciła moralne prawo do przyznawania odznaczenia Zasłużony dla Miasta Dębica. Skandal z przyznanym i szybko odebranym odznaczeniem Danielowi Dąbrowskiemu jest ostatecznym tego powodem.
Małżeństwo Rozalia i Daniel Dąbrowscy prowadzili rodzinny dom dziecka: wychowali, wykształcili, usamodzielnili 14 dzieci. Kapituła nominowała ich do odznaczenia. RM przyznała małżeństwu odznaczenie. Po dwóch tygodniach – także decyzją RM - zostało ono odebrane D. Dąbrowskiemu.
Powodem decyzji była jego internetowa polemika. Odpowiadając na wpis internauty o konieczności usunięcia rosyjskich „śmieci" z dębickiej przestrzeni publicznej D. Dąbrowski napisał: Sprzątaniem śmieci zajmowali się Niemcy. Palili nimi w piecu.
Radni wzmiankę o śmieciach przyjęli dosłownie, uznając ją – wbrew oczywistym intencjom autora - za antysemicką.
Wystarczyło uspokoić nerwy, głęboko odetchnąć i ponownie przeczytać wpis, aby go zrozumieć. Myśl była czytelna. Daniel Dąbrowski zwracał uwagę na postępowanie hitlerowców wobec podbitych narodów, m.in. Żydów i Polaków. Na ich zbrodnie, traktowanie ludzi jak śmieci. Nie próbowano zrozumieć tekstu, nie zapytano autora o intencje. Ulegając zbiorowej histerii radni odebrali D. Dąbrowskiemu odznaczenie. Jego żona solidaryzując się z mężem zrezygnowała z odznaczenia.
Kompromitacja RM, to jedyne co przychodzi seniorowi do głowy. Nawet chóralne przepraszam nie wystarczy. Radni w tym składzie nie mają moralnego prawa decydować o honorowych tytułach.

Andrzej Janiec

Reklama

eprasa.pl 10afd687b

Pierwsi w całej Polsce

Zakład Aktywności Zawodowej doceniony i nagrodzony podwójnie

Wielka radość w Radości! Zakład Aktywności Zawodowej z nagrodą główną prestiżowego konkursu.

Była to 11. edycja konkursu na Najlepsze Przedsiębiorstwo Społeczne Roku im. Jacka Kuronia, do której Stowarzyszenie Radość zgłosiło Zakład Aktywności Zawodowej.

Nieprzypadkowo tę właśnie placówkę, bo ZAZ może pochwalić się sukcesami w działalności w kilku branżach.

- Idealnie łączy ono działalność ekonomiczną ze społeczną i przynosi dumę ekonomii społecznej w Polsce. Z małej lokalnej organizacji wyrosła potęga, główny pracodawca dla osób z niepełnosprawnościami w regionie. Skala, w jakiej działa jest imponująca – liczne branże, usługi, produkcja i wszystko na najwyższym poziomie - można było usłyszeć w laudacji podczas uroczystej gali, towarzyszącej rozstrzygnięciu konkursu, która w ostatni czwartek odbyła się w Warszawie.

ZAZ to tak naprawdę kilka oddzielnych zakładów z siedzibą w Dębicy i Woli Żyrakowskiej, dających pracę osobom niepełnosprawnym: meblarski, gastronomiczny (kawiarnia-cukiernia i lunch bar), usługi cateringowe, usługi gospodarczo-porządkowo-remontowe, dział rękodzieła artystycznego i dział usług pralniczych.

- I teraz nasze najnowsze przedsięwzięcie, czyli kino. Jeszcze na etapie tworzenia - wyjaśnia Mariola Kądzielawa, kierownik ZAZ.

Przyznanie głównej nagrody poprzedzone było wnikliwą analizą osiągnięć i działalności bieżącej zakładu. Członkowie kapituły odwiedzili poszczególne firmy wchodzące w skład ZAZ, by na miejscu przekonać się, jak wygląda ich kondycja i perspektywy na przyszłość. Musieli być pod wrażeniem, skoro zakładowi Radości udało się pokonać 53 inne placówki, zgłoszone do konkursu z całej Polski.

- Do tego nagroda publiczności, która cieszy nas szczególnie, bo pokazuje, że ludzie są z nami, nawet w tych ciężkich czasach - podkreśla Mariola Kądzielawa.

Takie wyróżnienie to także mobilizacja do dalszego rozwoju, a w tej dziedzinie stowarzyszenie nie powiedziało jeszcze ostatniego słowa. W planach jest poszerzenie działalności nie tylko o kino, ale też o kolejne lokale gastronomiczne.

ZAZ to między innymi kilka firm z branży gastronomicznej.

- To bardzo wdzięczna branża, w której nasi podopieczni chcą pracować - wyjaśnia kierowniczka zakładu.

Obecnie wszystkie placówki ZAZ dają zatrudnienie prawie 100 osobom z niepełnosprawnością.

(nan)

Dębica oszczędza, Brzostek świeci krócej, a w Pilźnie po staremu

Święta już nie takie rozświetlone

W Dębicy w tym roku nie dość, że światełek będzie mniej, to i świecić będą krócej.

Na taką decyzję wpływ mają coraz wyższe ceny prądu. Dębica, podobnie jak wiele innych miast w naszym kraju, zdecydowała się więc w tym roku zaoszczędzić na świątecznej iluminacji. Zgodnie, jak twierdzi burmistrz Mariusz Szewczyk, z wytycznymi premiera Mateusza Morawieckiego. Ale jak dodaje, nie tylko słowa szefa rządu miały na to wpływ.

- Wiadomo, ile prąd kosztuje. Dlatego wolę dziś zaoszczędzić na świątecznych instalacjach, niż jutro miałbym wprowadzać zdalne nauczanie, bo nie mielibyśmy pieniędzy na ogrzanie szkół - przekonuje.

Dlatego miasto ograniczy się do przystrojenia Rynku, postawienia niewielkiej instalacji przy Ratuszu oraz ustrojenia choinki na Placu Solidarności.

Świąteczne oświetlenie nie zostanie jednak uruchomione 6 grudnia, jak w latach poprzednich, ale dopiero 10 dni później.

- Pierwszego dnia jarmarku świątecznego zostanie uroczyście odpalone - zapowiada burmistrz.

Nie wiadomo jeszcze, do kiedy świecić będą świąteczne ozdoby. Mariusz Szewczyk twierdzi, że na ten temat będzie jeszcze musiał porozmawiać z pracownikami.

Krócej na pewno świętować będzie Brzostek. Burmistrz Wojciech Staniszewski twierdzi, że likwidować lampek świątecznych nie planuje, ale zaświeci je dopiero na kilka dni przed wigilią i wyłączy po Święcie Trzech Króli.

- Wolę zaoszczędzić na innych rzeczach, niż święta - deklaruje.

Podobne podejście ma Ewa Gołębiowska, burmistrz Pilzna.

- Trzeba trochę ludziom dać tych świąt, niech je poczują. Nie da się przecież wszystkiego wyłączyć - mówi.

Rynek będzie jednym z trzech miejsc w Dębicy, które zostaną przystrojone.

Szybko dodaje jednak, że świąteczne iluminacje w Pilźnie do tej pory i tak były dość skromne w porównaniu do innych miast i ograniczały się właściwie do choinki i szopki na Rynku. I tak zostanie w tym roku.

tra

★ ★ ★ ★ ★

Pięć gwiazdek otrzymuje

Michał Dziedzic

Młody mieszkaniec Bukowej zorganizował dla dzieci z tej miejscowości turniej tenisa stołowego, co okazało się strzałem w dziesiątkę. Zainteresowanie wydarzeniem, także ze strony kibiców było duże, dlatego pomysłodawca i jednocześnie organizator wydarzenia już myśli o kolejnym, w przyszłym roku.

★ ★ ★ ★ ★

Pięć gwiazdek otrzymuje

Edyta Mędrek-Śliwa

Właścicielka Akademii Tańca Soul Dance. Wraz ze swoją ekipą instruktorską od dekady pokazują jak należy szkolić tancerki, by sięgały one po najwyższe laury ogólnopolskich zawodów. Na zakończonych właśnie Mistrzostwach Świata Show Dance Federacji IDO w Zielonej Górze zdobyły tytuły mistrzyń i wicemistrzyń świata.

★ ★ ★ ★ ★

Pięć gwiazdek otrzymuje

Jakub Drożdż

Druh OSP w Jaźwinach na jednej z historycznych grup fejsbukowych wypatrzył zabytkową prądownicę mosiężną. Taką, która używana była na początku ubiegłego wieku na konnych wozach pożarniczych do prawidłowego działania pompy ręcznej. Skontaktował się z właścicielem tego eksponatu i przekonał, że taki sprzęt najlepiej będzie się prezentował w gablocie w remizie. A dodatkowo do Jaźwin trafił też pas strażacki.

Reklama

eprasa.pl 10fafd687b

KRONIKA POLICYJNA

ZBYT CIĘŻKA NOGA
Na trzy miesiące stracił prawo jazdy mieszkaniec Jasła, zatrzymany w Brzostku 17 listopada. Kierując dostawczym fiatem pędził w terenie zabudowanym 105 km/h, a więc o 55 km/h za szybko. 31-latek ukarany został również mandatem karym w kwocie 1500 zł i 13 punktami karnymi.

USZKODZIŁ I ODJECHAŁ
Również 17 listopada policjanci otrzymali zgłoszenie o kolizji na ul. Ogrodowej. Kierujący volkswagenem mężczyzna w trakcie cofania uderzył w audi, a następnie odjechał. Zatrzymał się jednak niedaleko, na ul. Jana III Sobieskiego. Wszystko widziała znajdująca się w pobliżu kobieta i to dzięki niej udało się ustalić sprawcę. Mężczyzna ukarany został mandatem w kwocie 1000 zł, bez punktów karnych.

STANIE PRZED SĄDEM
Dzień wcześniej, o godzinie 13 w Gumniskach policjanci zatrzymali do kontroli kierującego motorowerem. Okazał się nim 36-letni mieszkaniec Grudnej Górnej. Funkcjonariusze przebadali go na zawartość alkoholu. Mężczyzna wydmuchał 0,71 promila. Za prowadzenie pojazdu pod wpływem alkoholu mieszkaniec gminy Brzostek stanie teraz przed sądem. Grożą mu surowe kary.

INFORMATOR

KOMENDA POWIATOWA POLICJI
Dębica, ul. Chłodnicza 20,
tel. 47 8228 399, alarm. 112
Oficer dyżurny
- 47 8228 310
Sekretariat komendanta
- 47 8228 305
Rewir Dzielnicowych miasta Dębica
-47 8228 347

SĄD REJONOWY
Dębica, ul. Słoneczna 3
tel. 14 68 076 00

PROKURATURA REJONOWA
Dębica, ul 3 Maja 2
tel. 17 506 14 04

TELEFON ZAUFANIA
- 47 8228 370
CZYNNY CAŁODOBOWO

KOMISARIATY I POSTERUNKI
Komisariat Policji w Brzeźnicy
- 47 8228 561
Komisariat Policji w Pilźnie
- 47 8228 551
Komisariat Policji w Brzostku
- 47 8228 521
Posterunek Policji w Czarnej
- 47 8228 541
Posterunek Policji w Żyrakowie
- 47 8228 411

STRAŻ MIEJSKA
Dębica, ul. Ratuszowa 2,
- 14 683 82 59, alarm. 986

Kolizja w Starej Jastrząbce

Mężczyzna idzie w zaparte

W policyjnej izbie zatrzymań trzeźwiał mieszkaniec gminy Czarna.

Mężczyzna został zatrzymany po kolizji, która miała miejsce w sobotę 19 listopada, o godz. 9:30. Jeśli chodzi o przebieg zdarzenia, to wszyscy jego uczestnicy zgadzają się, ale tylko do pewnego momentu.

Przez Starą Jastrząbkę jechał 54-letni mieszkaniec Dąbrowy Tarnowskiej. Mężczyzna prowadził ciężarowego mana. W pewnym momencie rozpoczął manewr omijania stojącego na poboczu samochodu osobowego. Z przeciwnego kierunku jechał mercedes. Kierująca tym pojazdem osoba nie opanowała samochodu i wpadła w poślizg. Kierowca ciężarówki próbował uniknąć kolizji z osobówką, ale bezskutecznie. Doszło do zderzenia. I to jedyne, co jest pewne w całej tej sytuacji, bo później relacje już się różnią.

Droga w miejscu zdarzenia była zablokowana.

Kiedy zjawiła się policja, obecna na miejscu kobieta oświadczyła, że to ona kierowała mercedesem. Innego zdania był kierujący ciężarówką oraz pasażer mana. Z ich relacji wynikało, że za kierownicą siedział mężczyzna, a po kolizji miał się zamienić miejscami z kobietą. Ów mężczyzna również był na miejscu. Pytany przez policjantów, czy prowadził mercedesa 49-letni mieszkaniec gminy Czarna zaprzeczył.

Mundurowi przebadali wszystkich uczestników kolizji na zawartość alkoholu. Kierujący ciężarówką był trzeźwy, podobnie jak kobieta utrzymująca, że prowadziła osobówkę. Tego samego nie można było już powiedzieć o mężczyźnie, którego wskazywano, jako kierowcę mercedesa.

- Wydmuchał 1,42 promila. Został zatrzymany, a gdy wytrzeźwiał, usłyszał zarzuty. Nie przyznaje się do winy - mówi st. asp. Jacek Bator, rzecznik prasowy Komendy Powiatowej Policji w Dębicy.

rar

Czyszczenie kominów to obowiązek

Sadza płonęła 12 razy

Tyle razy do takich zdarzeń w tym sezonie grzewczym wyjeżdżali strażacy.

Tylko w październiku i listopadzie. Interweniują także w przypadku awarii instalacji grzewczych oraz zagrożeń związanych z ulatniającym się tlenkiem węgla.

Jak wyjaśnia bryg. Jacek Pawłowski, rzecznik prasowy Komendy Powiatowej Państwowej Straży Pożarnej w Dębicy, w sezonie grzewczym pożary sadzy w kominie to częste zdarzenia.

- Zwykle spowodowane tym, że właściciele domów jednorodzinnych zapominają o kontroli i czyszczeniu przewodów kominowych - mówi.

I dodaje, że przepisy narzucają taki obowiązek - czyszczenie kominów powinno odbywać się raz na kwartał, zaś kontrola szczelności przewodów raz w roku.

Ponadto strażacy 4 razy wzywani byli do pomiaru stężenia tlenku węgla. Ostatni raz w ubiegłym tygodniu takie działania przeprowadzili na ulicy Matejki w Dębicy. Tego samego dnia zostali wezwani do domu w Straszęcinie, gdzie nastąpił wyrzut pary wodnej z pieca co. Nazajutrz byli w Golemkach, gdzie zapaliła się sadza w kominie domu jednorodzinnego.

(nan)

Znęcał się nad żoną i małym dzieckiem

Na 3 miesiące trafił do aresztu mieszkaniec Dębicy. Grozi mu kara więzienia.

Tomasz Zwierzyk, zastępca prokuratora rejonowego w Dębicy mówi, że rzadko ma do czynienia z tak bulwersującą sytuacją. Jak ustalili śledczy 34-latek od ponad roku znęcał się nad żoną i dzieckiem nie tylko psychicznie. Nie zawahał się przed użyciem siły - bił i popychał oboje.

- W takiej sytuacji wystąpiliśmy o zastosowanie tymczasowego aresztu wobec podejrzanego - mówi prokurator.

Sąd przychylił się do tego wniosku, dębiczanin jest już za kratkami. Wśród zarzutów, jakie usłyszał mężczyzna, jest także naruszenie nietykalności osobistej, kradzież z włamaniem oraz czynna napaść na funkcjonariusza policji podczas wypełniania przez niego czynności służbowych.

- Podejrzany przyznaje się tylko do znieważenia policjanta - mówi Tomasz Zwierzyk.

Z uwagi na to, że w przeszłości mężczyzna był już karany za przestępstwo o podobnym charakterze, teraz grozić mu będzie do 7 lat pozbawienia wolności.

(nan)

Pani wzięła kosmetyki, pan sięgnął po alkohol

Dwie kradzieże w sklepach odnotowali w miniony weekend policjanci z Dębicy.

Takie zdarzenia do policyjnych statystyk trafiają regularnie. Co więcej, od jakiegoś czasu jest ich coraz więcej, co spowodowane jest prawdopodobnie pogarszającą się sytuacją materialną wielu osób. Ale są i tacy, którzy systematycznie przewijają się w kartotekach stróżów prawa.

W ostatni piątek w dyskoncie przy ulicy Krakowskiej obsługa wezwała policję do klientki, która próbowała opuścić sklep, wynosząc z niego towar, za który nie zamierzała zapłacić.

- Pani, mieszkanka Dębicy w wieku 58 lat, ukradła artykuły kosmetyczne o wartości 20,5 zł - mówi st. asp. Jacek Bator, rzecznik prasowy policji w powiecie.

Kobieta została ukarana mandatem w wysokości 100 zł.

Drożej podobne przestępstwo kosztowało 47-letniego mieszkańca Borowej, który w sklepie Biedronka przy ulicy Poddęby w Dębicy usiłował ukraść alkohol o wartości 5,6 zł. Został zatrzymany, dostał mandat w wysokości 500 zł, bo nie był to jego pierwszy raz.

(nan)

Alkoholi i kosmetyki to najczęściej kradzione towary.

eprasa.pl 10fafd687b

Dyrektorka na L4, wicedyrektorka złożyła rezygnację

Uroczystości się odbyły, ale bez dyrekcji Zespołu Szkół Specjalnych

W środę 16 listopada odbyło się powitanie nowych uczniów szkoły.

Do wbicia łopaty pod nową siedzibę ZSS doszło w listopadzie 2018 roku. Na zdjęciu od lewej: przewodniczący RP Michał Maziarka, dyrektor Marta Biłas oraz starosta Piotr Chęciek.

Z kolei w piątek 18 listopada miało miejsce symboliczne otwarcie nowego budynku szkoły przy ul. Parkowej. Z tej okazji do Dębicy przyjechała Pierwsza Dama Agata Kornhauser-Duda. O uroczystościach piszemy na stronie 12.

Tych, którzy wzięli w nich udział mógł zastanowić brak dwóch osób: dyrektor Marty Biłas i jej zastępczyni Kariny Watoły. Jak udało się dowiedzieć nieoficjalnie pierwsza przebywa na zwolnieniu lekarskim, druga - jeszcze w październiku - złożyła rezygnację z funkcji, a obecnie również jest na L4.

Starosta Piotr Chęciek, któremu podlega ZSS w Dębicy o powodach nieobecności obu pań mówić nie chce. Potwierdza natomiast, że w pracy ich nie ma.

O tym, że Karina Watoła złożyła rezygnację, dopiero się dowiedział .

- Jeśli dobrze pamiętam, to w ubiegłym tygodniu informacja o rezygnacji do nas dotarła - mówi.

Dla starosty sytuacja jest dziwna. Zwłaszcza teraz, kiedy udało się oddać nową siedzibę ZSS.

Próbowaliśmy skontaktować się zarówno z Martą Biłas, jak i Kariną Watołą. Bez skutku. Udało się nam natomiast dotrzeć do osoby bardzo blisko związanej ze szkołą, która mówi wprost: w ZSS nie dzieje się dobrze. Z jej relacji wynika, że atmosfera od dawna nie jest przyjazna, a duża część pracowników szkoły niezbyt dobrze ocenia współpracę z dyrekcją. Dobrego zdania na ten temat nie ma również starosta, który uważa, że przez brak działań kierownictwa ZSS zmarnowanych zostało kilkanaście lat, w trakcie których można było wiele zrobić.

- Dlaczego nie były podejmowane działania, by poprawić warunki dzieciom? - pyta Piotr Chęciek i dodaje, że nie znalazł żadnych dokumentów, z których by wynikało, że dyrektor prosiła kolejnych starostów o pomoc.

O przygotowanie takich dokumentów poprosiła też Komisja Oświaty Rady Powiatu.

- I też nic nie dostali. Trudno mi pozytywnie oceniać pracę pani Biłas. Wymagałbym od niej więcej - mówi starosta.

O relacjach z nauczycielami wypowiadać się nie chce i podkreśla, że są to wewnętrzne sprawy grona pedagogicznego.

Szkołą kieruje teraz nauczycielka Anita Zachara-Kusek.

- Z wielkim sercem, pracowita - mówi nasz rozmówca.

Starosta stwierdza, że gdyby nie jej zgoda na pokierowanie szkołą, to nie wie, jak wby ta placówka działała.

Grzegorz Król

Kampania informacyjna

DBAJ O ZDROWIE PO MĘSKU

Wielu mężczyzn w średnim i starszym wieku lekceważy badania profilaktyczne, co często kończy się zbyt późno wykrytym nowotworem prostaty lub jądra. Źle pojmowany wstyd przed sprawdzeniem u specjalistów, czy wszystkie organy dobrze funkcjonują, nie ma nic wspólnego z prawdziwą męskością. Poczucie odpowiedzialności za siebie powinno skłaniać mężczyzn do korzystania z bezpłatnych i ogólnodostępnych badań.

Prostata inaczej nazywana sterczem lub gruczołem krokowym to ważny narząd w układzie moczowo-płciowym mężczyzny. Odpowiada m.in. za produkcję płynu będącego nośnikiem plemników. W Polsce na raka prostaty zapada 16 tys. mężczyzn rocznie. To drugi – po raku płuca – nowotwór najczęściej występujący u mężczyzn. Rak prostaty odpowiada za 10 proc. zgonów nowotworowych wśród mężczyzn i prawie 20 proc. zachorowań na nowotwory złośliwe.

Ten rodzaj raka atakuje zwłaszcza panów po 60. roku życia, ale już wcześniej, po 40. roku życia warto systematycznie sprawdzać stan zdrowia. Im jesteś starszy, tym większe prawdopodobieństwo zachorowania: 60 procent chorych na raka prostaty ma powyżej 65 lat, zaś najwięcej chorych ma 70-80 lat.

Rak prostaty przez lata rozwija się w ukryciu i w początkowym stadium nie daje wyraźnych objawów. A kiedy wkracza w zaawansowaną fazę, trudno go zwalczyć, zaś sama terapia staje się dość uciążliwa dla pacjenta.

W Polsce śmiertelność wskutek raka prostaty rośnie i wynosi 5,5 tys. rocznie, a w Europie spada. Przyczyną jest zbyt późna diagnoza i niechęć polskich mężczyzn do profilaktycznych badań prostaty.

ZACZYNIJ OD WIZYTY U UROLOGA

Każdy mężczyzna przynajmniej raz w roku powinien udać się do urologa na badania kontrolne. Podczas wizyty lekarz określa stan zdrowia pacjenta, ewentualnie zleca dodatkowe badania. Najlepszym i zupełnie nieuciążliwym badaniem jest wykonywany w laboratorium test krwi na obecność PSA (ang. *Prostate Specific Antigen*), czyli markera przerostu prostaty.
To badanie jest niezastąpione w diagnostyce, leczeniu i monitorowaniu przerostu i raka prostaty, dlatego powinno się je wykonywać co roku. Podwyższony poziom PSA to pierwszy niepokojący sygnał, ale nie musi od razu oznaczać raka. Wynik może sygnalizować np. zapalenie prostaty albo pęcherza moczowego. Dalsze badania diagnostyczne zleca już urolog, choćby po to, by wykluczyć podejrzenie raka.

Obecnie jest wiele skutecznych terapii leczenia raka prostaty, które nie wpływają negatywnie na aktywność seksualną mężczyzn. Najważniejsza jednak pozostaje profilaktyka i wczesna diagnoza.

SAMOBADANIE JĄDER

O ile rak prostaty dotyczy najczęściej starszych panów, to młodych dotyczy rak jądra. Jest diagnozowany najczęściej między 20. a 39. rokiem życia u około tysiąca Polaków rocznie. Jego wykrycie nie powinno wywoływać paniki, bo ten rak jest niemal całkowicie uleczalny.

Młodzi mężczyźni muszą systematycznie prowadzić samokontrolę jąder sprawdzając palcami, najlepiej w ciepłej kąpieli, czy w jednym z nich nie znajduje się jakiś wyczuwalny guz albo ziarnista struktura. Wykonując regularnie to badanie, łatwo zapamiętać, jak wygląda struktura zdrowego narządu i wyczuć, gdyby nagle wystąpiły jakieś zmiany. W przypadku niepokojącej zmiany, trzeba się koniecznie zgłosić do urologa i na badanie USG.

MĘSKIE GRANIE

Waldek zachorował na raka jądra, kiedy miał 35 lat. Diagnozę usłyszał przypadkiem, kiedy trafił do urologa z jakąś infekcją dróg moczowych. Całą noc nie mógł zasnąć, bo musiał szybko zdecydować się na zabieg, którego zwyczajnie się bał. Wtedy żona mu powiedziała, że trzeba mieć jaja, żeby podjąć walkę z rakiem i wygrać życie. Miała rację. Przy pomocy świetnych lekarzy ze szpitala powiatowego Waldek bardzo szybko uporał się z chorobą. Wrócił do pracy i do zajęć w klubie sportowym, gdzie trenuje młodych piłkarzy. W drużynie grają też dwaj jego synowie. Warto było pokonać raka i żyć, by cieszyć się ich sukcesami.

CO ROBIĆ, ŻEBY NIE ZACHOROWAĆ NA RAKA?

Gwarancji uniknięcia raka nie można nigdy uzyskać, ale niebezpieczeństwo jego pojawienia się znacznie się zmniejszy, gdy przestrzegamy poniższych zasad:

1/ nie palimy tytoniu w żadnej postaci,
2/ żadnych używek, zwłaszcza alkoholu,
3/ lekkostrawna dieta i kontrola masy ciała (BMI w normie),
4/ regularna aktywność fizyczna, zwłaszcza dla osób wykonujących siedzącą pracę,
5/ pamiętać – szczególnie starsi panowie – o corocznych badaniach profilaktycznych.

Chcesz wiedzieć więcej, szukasz informacji na temat bezpłatnych badań, wejdź na **www.planujedlugiezycie.pl** lub zadzwoń na bezpłatną **infolinię 800 190 590.**

Infolinia jest czynna 24 godziny na dobę, 7 dni w tygodniu.

Ministerstwo Zdrowia

PLANUJĘ DŁUGIE ŻYCIE

Kampania społeczna „Planuję długie życie" realizowana w ramach Narodowej Strategii Onkologicznej na lata 2020-2030, finansowana ze środków Ministra Zdrowia.

eprasa.pl 10fafd687b

Trzy pytania do ... **Grzegorza Gałuszki,**

dyrektora Podkarpackiej Stacji Pogotowia Ratunkowego w Mielcu.

Bez względu na sytuację pomoc dotrze

Ile karetek jest do dyspozycji w powiecie dębickim?
Na terenie powiatu dębickiego do dyspozycji są trzy systemowe karetki Podkarpackiej Stacji Pogotowia Ratunkowego oraz dwie rzeszowskie. Wszystkimi dysponuje wojewódzka dyspozytornia w Rzeszowie. Decyzję o zwiększeniu liczby Zespołów Ratownictwa Medycznego podejmuje wyłącznie Urząd Wojewódzki. Naszą rolą, jako PSPR w Mielcu, może być i jest pokazanie potrzeb, problemów, czy też sugerowanie rozwiązań, co czynimy permanentnie.

Co było powodem braku karetek w czasie, kiedy do służb dotarły zgłoszenia z Pilzna i Zwiernika przed tygodniem?
Do pomocy wtedy zostali skierowani strażacy ochotnicy.
Szczegółowymi informacjami dysponuje dyspozytornia w Rzeszowie. Z zasady jednak na wezwanie jedzie najbliższa wolna karetka, należy więc wnioskować, iż wszystkie ambulanse były zajęte. Wezwania do nagłych przypadków mają charakter losowy i nie ma możliwości przewidzieć, czy takie sytuacje będą się powtarzać. Na co dzień dostępnych jest aż pięć karetek systemowych, co zazwyczaj stanowi odpowiednie zabezpieczenie, ale nie można wykluczyć, że kilka nagłych przypadków wydarzy się w zbliżonym czasie.

Czy mieszkańcy powiatu dębickiego mogą spać spokojnie w związku z sytuacją z 9 listopada?
Tak. Bez względu na sytuację, mieszkańcy pomoc medyczną otrzymują. Strażacy nie bez powodu są przeszkoleni z zakresu pierwszej pomocy kwalifikowanej. Jako służby ratunkowe stanowią wsparcie pogotowia ratunkowego. W wyjątkowej sytuacji są w stanie wykonać pierwsze, podstawowe czynności do przyjazdu karetki, która zazwyczaj mimo wszystko zjawia się bardzo szybko i sprawnie przejmuje działania.

(rar)

Lucyna Samborska ze Złotym Krzyżem Zasługi

Farmaceutka i działaczka samorządowa odebrała go z rąk wiceministra Marcina Warchoła.

Lucyna Samborksa cieszy się z tego odznaczenia.

Odznaczenie zostało nadane przez prezydenta RP Andrzeja Dudę w uznaniu za działalność na rzecz ochrony zdrowia oraz rozwoju medycyny. O jego przyznanie Lucynie Samborskiej wnioskowała - już po raz trzeci - prezes Naczelnej Rady Aptekarskiej Elżbieta Piotrowska-Rutkowska.

- Do trzech razy sztuka - śmieje sie Lucyna Samborska.

Jest przekonana, że o przyznaniu wyróżnienia zdecydował jej wkład w prace nad ustawą o zawodzie farmaceuty, w które była mocno zaangażowana. Dębiczanka cieszy się, że została uhonorowana w ten sposób akurat w roku, kiedy obchodzi jubileusz 30-lecia pracy zawodowej.

Warto przypomnieć, że zanim w jej ręce trafił złoty, Lucyna Samborska została odznaczona brązowym oraz srebrnym Krzyżem Zasługi. Pierwsze odznaczenie odebrała w 2007 roku, drugie 4 lata później. W tym roku w Polskiej Akademii Nauk odebrała prestiżową w środowisku nagrodę zaufania Złoty Otis 2022 .

(nan)

Przedstawiamy samorządy uczniowskie

Chcą znaleźć złoty środek między nauką i rozrywką

Kacper Uriasz jest nowym szefem samorządu uczniowskiego w II LO.

Od lewej stoją: Maksymilian Wygonik, Tymoteusz Oskarbski, Magdalena Kutrzuba, Kacper Uriasz, Tymoteusz Ferenc i Katarzyna Wajsler.

Funkcję jego zastępcy pełni Magdalena Kutrzuba. Sekretarzem została Katarzyna Wajsler, a skarbnikiem Tymoteusz Ferenc. Jako członkowie do zarządu weszli Maksymilian Wygonik i Tymoteusz Oskarbski. Opiekunkami są zaś Urszula Deszcz i Magdalena Łączak.

Kacper Uriasz ma niewielkie doświadczenie w pełnieniu tej funkcji. W dwóch pierwszych klasach w LO był wiceprzewodniczącym klasy. Zapewnia, że będzie dbał o dobro koleżanek i kolegów, a także o to, by nie zabrakło im rozrywek.

Już na mikołajki zostanie zorganizowany turniej w Fifę. Później będzie też e-sportowy w League of Legends. Wiosną natomiast piłkarski na boisku. Z pomocą platformy discord samorząd organizuje z kolei chociażby korepetycje.

JAG

Utrudnienia w dostępie do magistratu

Drzwi do Ratusza będą zamknięte

Te główne. Do urzędu dostać się będzie można od strony muzeum i ul. Ratuszowej.

Ma to związek z rozpoczynającą się właśnie przebudową budynku, a właściwie dostosowaniem go do potrzeb osób niepełnosprawnych. W pierwszej kolejności przebudowane zostanie wejście do Ratusza oraz pomieszczenie dziennika podawczego. Znajdował się on będzie przy głównych schodach prowadzących na pierwsze piętro budynku. Na czas remontu numer telefonu: 14 683 82 57 zostanie wyłączony z użycia. Kontakt możliwy będzie przez centralę (14 683 81 00).

Za wykonanie tych prac odpowiedzialna jest firma Tar-Bud Dominika Tarczyńskiego, która czas na to będzie miała do końca tego roku.

W przyszłym roku natomiast planowane jest dostosowanie do potrzeb osób niepełnosprawnych sanitariatów znajdujących się na parterze budynku, a także przebudowa dojścia do urzędu i miejsc parkingowych.

Na wszystkie te prace miasto zdobyło 250 tys. zł dofinansowania z Państwowego Funduszu Rehabilitacji Osób Niepełnosprawnych.

tra

Ogłoszenie

eprasa.pl 10fafd687b

Chore dziecko zostaw w domu

Grypy jeszcze nie ma, ale zaszczepić się zawsze warto

W aptekach zaczął się boom na środki przeciw przeziębieniom. To ta pora roku.

Agnieszka Majba-Pochwat

Marzena Puskarz - Kula potwierdza, że leki na przeziębienia cieszą się teraz dużym wzięciem.

Syropy i tabletki na kaszel

Marzena Puskarz–Kula, farmaceutka z apteki Melisa w Dębicy nie musi spoglądać w kalendarz, by wiedzieć, że sezon infekcji dróg oddechowych, popularnie zwanych przeziębieniami, właśnie się rozpoczął. Wystarczy policzyć klientów w aptece i zwrócić uwagę, co kupują. Najczęściej to właśnie doraźne środki na przeziębienie. Nie takie na receptę, ale te ogólnodostępne.

- Zanim pójdą do lekarza, ludzie próbują zaradzić dolegliwościom na własną rękę. Często proszą farmaceutów o poradę - wyjaśnia Marzena Puskarz-Kula.

Jednak w niektórych przypadkach spotkanie z lekarzem okazuje się priorytetem. Wybierają je przede wszystkim rodzice małych dzieci, w obawie, że stan pociechy może się nagle pogorszyć.

- To takie fale zachorowań wśród dzieci. W żłobkach, przedszkolach, w szkole spotykają się ze sobą i chorują jedno po drugim - mówi farmaceutka.

To nie tak, że z każdym kichnięciem trzeba biec na izbę przyjęć, a nawet nie powinno się tak robić. Ale są sytuacje, że nawet wezwanie karetki nie będzie przesadą

Kiedy trzeba, to trzeba

Monika Gołębiowska, szefowa Szpitalnego Oddziału Ratunkowego przyznaje, że mieszkańcy powiatu wykazują się dużym rozsądkiem i kiedy się przeziębią, nie biegną od razu do szpitala. Ale przestrzega, żeby w określonych przypadkach nie czekać do wizyty w gabinecie lekarza podstawowej opieki zdrowotnej. Należą do nich dolegliwości osób starszych. Jak wyjaśnia lekarka, w sytuacjach kiedy u seniorów pojawia się gorączka albo duszności, wtedy warto pofatygować się do SOR.

- Albo po prostu wezwać karetkę, zanim sytuacja wymknie się spod kontroli - mówi.

Dodaje, że zdarzają się przypadki, kiedy do szpitala trafiają starsi ludzie z wysoką gorączką, którym nikt z rodziny nie podał żadnych środków obniżających temperaturę, choć takie powinno być pierwsze działanie. Przestrzega, by nie dopuszczać do stanu, kiedy wysoka gorączka stanowi niebezpieczeństwo, zwłaszcza w połączeniu z innymi schorzeniami pacjenta.

I chociaż z powodu infekcji górnych dróg oddechowych nie tworzą się kolejki do SOR, kierowniczka przyznaje, że tego rodzaju zachorowań jest więcej - jak zawsze o tej porze roku.

Na dziecięcym łóżek nie brakuje

W niektórych szpitalach właśnie teraz problemem jest obłożenie oddziałów dziecięcych. Dzieci, podobnie jak seniorzy, są pacjentami szczególnej troski, dlatego częściej wymagają hospitalizacji w przypadku powikłań.

Dyrektor szpitala Przemysław Wojtys nie ukrywa, że w przeszłości były takie sytuacje, kiedy małych pacjentów było więcej, niż łóżek na oddziale. Ale nie w tym roku. Jego zastępczyni do spraw medycznych Jadwiga Niemiec - Kulij uspokaja, że na razie nie ma takiego zagrożenia.

- Oddział liczy 25 miejsc, kiedy w sobotę byłam na dyżurze, zajętych było 20 łóżek - mówi.

I dodaje, że nawet kiedy chorych przybywa, nie było takiej sytuacji, by szpital odmówił przyjęcia dziecka.

Oczywiście zdarza się, że z powodu nieleczonych infekcji gardła, oskrzeli czy płuc do szpitala trafiają także dorośli. Dla takich przypadków przeznaczone są oddziały wewnętrzne. A w szczególnych sytuacjach także oddział zakaźny. Jednak zdaniem wicedyrektorki i na jednym, i na drugim, wciąż są wolne miejsca.

Zarówno ona, jak i Przemysław Wojtys zwracają uwagę na fakt, że ostatnie dwa lata w tym okresie zdominowane były przez koronawirusa. Pandemii już nie ma, zarażenia covid-19 nie zdarzają się na tyle często, by sytuację uznać za wyjątkowo niebezpieczną.

Grypa nieco zapomniana

Póki co służby medyczne nie odnotowały także wzmożonej zachorowalności na grypę. Zdaniem Marzeny Puskarz-Kuli, zazwyczaj z pierwszą falą grypy mieliśmy do czynienia w listopadzie.

- Grypa jest. Ale i szczepionki przeciwko tej chorobie są w tej chwili normalnie dostępne - mówi.

Można je kupić w większości aptek i zgłosić się do przychodni z własną. Dla osób powyżej 65. roku życia są częściowo refundowane.

O tym, że warto się zaszczepić, przekonuje Jadwiga Niemiec - Kulij, przypominając, że grypa, a właściwie związane z nią powikłania, mogą stanowić zagrożenie nawet dla życia pacjenta.

- Rzadko, ale dochodzi do takich sytuacji. Grypy bagatelizować nie wolno. Zawsze jest dobry moment na przyjęcie szczepionki - podkreśla.

Żeby dzieci były zdrowe

Większość rodziców potwierdzi, że infekcje u ich pociech zaczynają się zwykle krótko po rozpoczęciu roku szkolnego i powrotu do szkoły czy przedszkola. Panuje powszechna opinia, że przedszkolaki swoje muszą odchorować, zanim nabiorą pewnej odporności. Bywa, że rodzice mówią wprost: dziecko zaraziło się w przedszkolu, bo w grupie są inne chore dzieci.

Kiedy rozmawiam o tym z Dorotą Kliś, dyrektorką Miejskiego Przedszkola z Oddziałami Integracyjnymi nr 2 w Dębicy, nie próbuje mnie przekonać, że zawsze wszystkie dzieci są zdrowe.

- Bywa, że przychodzi rano bez żadnych objawów, a po spaniu wstaje z katarem i gorączką. Takie sytuacje się zdarzają - wyjaśnia.

Jeśli jest taka konieczność, maluch jest izolowany od reszty grupy i w towarzystwie personelu czeka na wezwanych do przedszkola rodziców. Dyrektorka zapewnia, że nie zdarzają się natomiast sytuacje, że rodzice przyprowadzają chore dzieci.

- Jeśli twierdzą, że katar to alergia, muszą przedstawić zaświadczenie - mówi.

Zdaniem Doroty Kliś największa fala zachorowań wśród przedszkolaków dopiero przed nami. Przypada na środek zimy, w styczniu.

- Najczęściej w okolicach Dnia Babci i Dziadka. Wtedy zdarza się, że w grupie mamy po 8 dzieci. To nawet nie połowa normalnego stanu - opowiada dyrektorka.

majba@ol.com.pl

Reklama

eprasa.pl 10fafd687b

INFORMATOR MIEJSKI

Dębica
Urząd Miejski
tel. 14 683 81 00

Miejski Ośrodek Pomocy Społecznej
tel. 14 681 35 90, 14 681 35 91

Zespół ds. przeciwdziałania przemocy w rodzinie
tel. 14 670 33 42

Punkt nieodpłatnej pomocy prawnej
tel. 14 680 31 46, 690 901 136 (rejestracja)

Zakład Usług Miejskich
tel. 14 681 64 86, 14 682 70 50

Policja - KPP w Dębicy
47 8228 399 (centrala), 47 8228 310 (oficer dyżurny), 47 8228 370 (telefon zaufania).

Arka – Specjalistyczna poradnia i Telefon Zaufania
tel. 14 681 81 41

Powiatowe Centrum Pomocy Rodzinie
tel. 14 680 31 21

Środowiskowy dom samopomocy
tel. 14 666 87 02, 14 670 20 51

Ośrodek Interwencji Kryzysowej
tel. 14 670 33 42

Poradnia Psychologiczno – Pedagogiczna
tel. 14 670 24 60

Podkarpackie stowarzyszenie pomocy osobom uzależnionym i ich rodzinom Jutrzenka
tel. 14 682 16 69

Stowarzyszenie Osób Działających w Zakresie Pomocy Społecznej Ad Astram
tel. 14 670 50 06

Stowarzyszenie Obrony Praw Człowieka
tel. 14 682 72 19

Powiatowy Rzecznik Konsumentów
tel. 14 680 31 27

Towarzystwo Pomocy im. św. Brata Alberta
tel. 14 670 44 71

Stowarzyszenie im. E. Bojanowskiego Dobroć
tel. 14 682 22 90

Dębickie Hospicjum Domowe im. Jana Pawła II
tel. 507 506 808 / (14) 690 20 44

Stowarzyszenia Rodziców I Przyjaciół Osób Niepełnosprawnych Radość
tel. 14 696 91 38

Stowarzyszenia na rzecz wspomagania osób z niepełnosprawnością i ich otoczenia Z Potrzeby Serca
tel. 512 305 090, 14 677 85 98

Stowarzyszenie dla Osób Autystycznych i ze Spektrum Autyzmu Ukryty Dar
tel. 791 132 080

Ośrodki zdrowia
POZ w Dębicy
Przychodnia Nr 1, ul. Cmentarna 54
tel. 14 682 78 01, 14 682 78 02

NZOZ „Dwójka",ul. Krasickiego 1
tel. 14 670 07 72

Przychodnia Nr 5, ul. Szkolna 4
tel. 14 682 78 13

NZOZ Cor-Med, ul. Kolejowa 34
tel. 14 680 86 91

NZOZ Kol-Med, ul. Kolejowa 19
tel. 14 670 26 57

Apelują do burmistrza Mariusza Szewczyka

Uważają, że opłaty za ogrzewanie mogą być niższe

Kwestie podwyżek za ciepło i komunikacji miejskiej poruszone zostały w Ratuszu.

Radni z klubu Prawa i Sprawiedliwości zorganizowali konferencję, w trakcie której omówili najważniejsze obecnie w ich ocenie sprawy. Pierwsza dotyczyła podwyżek za centralne ogrzewanie. Te, jak wielokrotnie podkreślano w trakcie spotkania, są drastyczne.

- A z tego co wiemy, to prezes Miejskiego Przedsiębiorstwa Energetyki Cieplnej (Tomasz Wróbel -przyp. red.) straszy, że w styczniu będą kolejne - mówił szef klubu radnych PiS Andrzej Bal.

Oprócz niego w konferencji udział brali: Iwona Przydzielska, Ludmiła Stelmach-Kołodziej, Mateusz Cebula oraz Stanisław Ciszek.

Radni zaznaczyli, że rozumieją wzrost cen paliw, ale nie rozumieją wprowadzonych przez MPEC podwyżek opłat za inne składowe, które mają wpływ na rachunki. Wspominają tutaj m.in. o opłacie za przesył.

- Nie znajduje to w naszej ocenie uzasadnienia - mówił z kolei radny Mateusz Cebula, który wraz z pozostałymi uważa, że należy to natychmiast skorygować.

Według Andrzeja Bala za sytuację, którą mamy obecnie, odpowiada częściowo MPEC, który przez lata nie prowadził inwestycji.

- I mamy takie sytuacje, że w zimie widzimy pas bez śniegu, bo z rur ucieka ciepło. Za to ludzie płacą, można było zdobyć dofinansowanie i tą sieć modernizować - podkreśla radny.

Druga poruszona kwestia dotyczyła Miejskiej Komunikacji Samochodowej w Dębicy. Kilka tygodni temu rada zdecydowała, że od 1 stycznia 2023 będzie ona darmowa w granicach miasta. Z każdym tygodniem przybywa w tej sprawie wątpliwości, a szerzej o nich piszemy na kolejnej stronie.

- Uważamy, że to ostatni moment, by wrócił pan do realnych rozmów z gminą Dębica w przedmiocie publicznego transportu zbiorowego - piszą radni.

Na konferencji podkreślali, że przywrócenie kursów w gminie Dębica rozwieje wszystkie wątpliwości, co do wprowadzenia darmowej komunikacji w Dębicy. Według nich negocjacje przeprowadzone wcześniej z władzami gminy przyniosły więcej szkody, niż pożytku. Uważają też, że jest możliwe znalezienie porozumienia z wójtem Stanisławem Rokoszem.

Grzegorz Król

Według radnych PiS sprawy związane z ogrzewaniem i komunikacją są tymi, które mieszkańców interesują obecnie najbardziej.

Wypowiedzieli umowę

Przestój był, ale szalety miejskie znów działają

- Gdzie ja mam pójść za potrzebą - pytał jeden z taksówkarzy, który stoi w Rynku. Według niego miasto zamknęło szalety w muszli.

Faktycznie, jeśli ktoś chciał skorzystać na początku listopada z jedynych w mieście szaletów, to mógł się mocno zdziwić. Te w muszli koncertowej na Rynku były nieczynne.

- Może mam wejść na scenę i tam się załatwić? To już się w głowie nie mieści, co w tym mieście się wyprawia - stwierdził mocno podenerwowany taksówkarz, którego spotkaliśmy w Rynku podczas ostatniej Dembickiej Giełdy Staroci 5 listopada.

Według tego, co nam przekazał, toalety zostały zamknięte kilka dni wcześniej, we Wszystkich Świętych.

- Jak ja mam wytrzymać cały dzień na postoju? Może mam jeździć do domu? Tylko kto mi za to zapłaci, jak paliwo takie drogie - dodaje taksówkarz.

O powód zamknięcia toalet zapytaliśmy burmistrza Mariusza Szewczyka. Ten jednak odesłał nas do dyrektora Miejskiego Ośrodka Kultury Dawida Pikora.

- Faktycznie, muszla koncertowa wraz z toaletami jest w naszym zarządzie wyjaśnia - szef MOK w Dębicy.

I potwierdza, że na początku listopada szalety zostały zamknięte.

- Dotychczasowy dzierżawca wypowiedział umowę - mówi Dawid Pikor.

Konieczne było ogłoszenie przetargu i wyłonienie kolejnego dzierżawcy. Ten na szczęście się znalazł, jednak procedura trwała na tyle długo, że przez kilka dni szalety musiały być nieczynne, bo nie miał kto pobierać opłat, ani dbać o ich czystość.

rar

Już jest nowy dzierżawca.

Czy miastu wystarczy pieniędzy?

Energię zamówią na rok

Dostawcy prądu mogą składać oferty w ogłoszonym przez Ratusz przetargu do 23 grudnia.

W pierwszym terminie do 28 października nie zgłosił się żaden chętny, dlatego postępowanie trzeba było ponowić. Zamawiana przez Urząd Miejski w Dębicy energia elektryczna wykorzystana zostanie do oświetlenia dróg, terenów otwartych i budynków. Miasto potrzebuje prawie 6,4 mln kWh dla 279 punktów poboru.

Jeśli kwota przeznaczona na tę usługę przez zamawiającego będzie zgodna z oczekiwaniami dostawcy, zostanie podpisana umowa. Ta będzie obowiązywać od 1 marca 2023 r. do 29 lutego 2024 r.

JAG

Ogłoszenie

Z głębokim smutkiem i żalem przyjęliśmy wiadomość o śmierci naszej koleżanki

Pani
Julii Szymusik-Nosal

Wyrazy szczerego współczucia
Mężowi oraz Bliskim
składają
Dyrekcja i Pracownicy
Zespołu Opieki Zdrowotnej w Dębicy

eprasa.pl 10fafd687b

Pisma z Dębicy na biurku wojewody

Burmistrz protestuje przeciw bezpłatnym przejazdom

W tym momencie Dębicy na taką uchwałę nie stać. Tak ocenia wiceburmistrz Maciej Małozięć.

Dlatego władze miasta wystąpiły z pismem do wojewody o jej unieważnienie. Pismo, w którym podają powody, wpłynęło do Urzędu Wojewódzkiego w Rzeszowie 28 października. Dzień po tym, jak uchwała została opublikowana w Wojewódzkim Dzienniku Urzędowym.

Michał Mielniczuk, rzecznik prasowy wojewody wyjaśnia, że publikacja następuje niezależnie od oceny uchwały co do zgodności z prawem. W przypadku, gdy później wojewoda stwierdzi, że narusza ona prawo, może wydać rozstrzygnięcie nadzorcze, stwierdzające jej nieważność. Decyzja ta również musi być opublikowana.

Dlatego wojewoda zwrócił się do przewodniczącego Rady Miejskiej w Dębicy o ustosunkowanie się do pisma burmistrza. Ten zarzuca organowi uchwałodawczemu, że nie wykonał analizy skutków i nie określił spodziewanych korzyści.

Zauważa też, że w uzasadnieniu zostały podane nieprawdziwe koszty wprowadzenia bezpłatnej komunikacji. Zostały oszacowane na 520-750 tys. zł, podczas gdy, jak podkreśla wiceburmistrz, spodziewany roczny przychód MKS-u wynosi 1,2 mln zł.

Maciej Małozięć przekonuje, że dodatkowo trzeba pomyśleć o systemie do liczenia pasażerów. Bez niego Dębica mogłaby się narazić na zwrot dofinansowania pozyskanego na zakup dziesięciu autobusów. Trwałość projektu unijnego kończy się bowiem w 2025 r.

Za system trzeba byłoby zapłacić 600 tys. zł. A w uchwale nie ma mowy o źródłach finansowania. Spółka, co podkreśla wiceburmistrz, nie jest w najlepszej kondycji finansowej. Ma stratę bieżącą, ale i tę z lat ubiegłych. Ciągle rosną ceny paliw, energii, gazu i wynagrodzeń. Na to w budżecie należałoby znaleźć kolejne 2 mln zł. W sumie więc już 3,8 mln zł.

Brak przychodów MKS-u byłby zagrożeniem utraty płynności finansowej. Pozbawienie wpływów z biletów może doprowadzić do jej upadłości, jeśli w budżecie miasta nie będzie pieniędzy na uzupełnienie braków. Konieczna będzie redukcja kursów i zatrudnienia.

To, czy pasażerowie pojadą autobusami za darmo, nie jest jeszcze pewne.

Maciej Małozięć w uchwale nie znajduje też wyjaśnienia, czy bezpłatna komunikacja ma być dla wszystkich pasażerów, czy tylko dla mieszkańców miasta rozliczających się tu z podatków. Ta druga opcja zdaniem władz miasta, jest bardziej sprawiedliwa.

Jeśli po wyjaśnieniach dostarczonych przez przewodniczącego RM wojewoda uzna uchwałę za niezgodną z prawem, o bezpłatnych biletach od 1 stycznia będziemy mogli zapomnieć.

Janusz Grajcar

KRÓTKO

BAL CHARYTATYWNY
Fundacja Radosny Uśmiech Dziecka zaprasza na Wielki Bal Charytatywny, który odbędzie się 3 lutego 2023 r. w hotelu Lord w Dębicy. W czasie zabawy odbędzie się aukcja dla chorej na glejaka nerwu wzrokowego Emilki Rysiewicz. Zagra Krawczyk Show, a gośćmi specjalnymi będą Mateusz Borek i Łukasz Różański. Zapisy przyjmowane są pod nr. tel. 725 311 311, koszt uczestnictwa 200 zł od osoby.

AKCJA ZIMOWA
Zakład Usług Miejskich w Dębicy będzie odpowiadał za odśnieżanie ulic, chodników, placów i ścieżek rowerowych w mieście tej zimy. Zgłoszona przez niego oferta była jedyną w ogłoszonym przez Ratusz postępowaniu przetargowym. Za wykonanie usługi spółka otrzyma nieco ponad 800 tys. zł.

NADANIE IMIENIA SZKOLE
Od czwartku 24 listopada Szkoła Podstawowa nr 5 w Dębicy będzie oficjalnie nosić imię bł. Edmunda Bojanowskiego. Uroczystości rozpoczną się mszą św. o godz. 10:00 w kościele Krzyża Św. w Dębicy. Podczas nabożeństwa zostanie poświęcony sztandar szkoły, przyniesiony przez rodziców. Mszy św. przewodniczył będzie biskup Leszek Leszkiewicz. Po niej wszyscy przejdą do Domu Kultury Mors, gdzie rodzice przekażą sztandar uczniom, a burmistrz odczyta akt nadania imienia.

Reklama

eprasa.pl 10fafd687b

W OLbiektywie...

Mamusiu Ratuj, Nic Śmiesznego i Anver Void zagrali w ostatnią sobotę 19 listopada w gastropubie George w Dębicy. Koncert pod hasłem Raz na rok zgromadził raczej dojrzałych fanów ostrych brzmień. Nic dziwnego, skoro Mamusiu Ratuj (na zdjęciu) to zespół, który powstał na przełomie lat osiemdziesiątych o dziewięćdziesiątych ubiegłego wieku.

(nan)

Listy, e-maile, komentarze

Obserwator Lokalny; 39-200 Dębica; ul. Żeromskiego 10
e-mail: redakcja@ol.com.pl

Prośba o opinię

Bardzo bym chciała poznać opinię pana burmistrza, który z zawodu jest architektem, w sprawie budek i bud stawianych w centrum miasta, garaży blaszanych, których w Dębicy jest chyba kilka tysięcy oraz ruder, których się nie wyburza np. na parkingu przy ul. Słonecznej.

Ala

U nas też psy się błąkają

Pisaliście Państwo ostatnio o psach, które chodzą po chodnikach w Brzeźnicy i stwarzają niebezpieczeństwo dla przechodzących i przejeżdżających rowerami. Ale to jest nie tylko problem gminy Dębica, w innych też występuje. Mamy go też w Górze Motycznej, tylko tu każdy się boi sprawę poruszyć, bo to pies od sąsiada, a przecież z sąsiadem nie będzie zadzierał. Straży gminnej nie mamy, więc jej nie zgłosimy. Może trzeba by było wreszcie wprowadzić obowiązek chipowania psów i wtedy byłoby od razu wiadomo, czyj błąka się po ulicy, zamiast siedzieć na podwórku. I wtedy właścicielowi wlepić mandat za niepilnowanie czworonoga. Bo to nie psów wina, że wychodzą poza ogrodzenie, tylko właśnie ich właścicieli.

Mieszkanka Góry Motycznej

Rachunki są wysokie

Mam uwagę co do artykułu odnośnie podwyżek opłat za ogrzewanie gazowe dla mieszkańców ul. Sobieskiego. Nie chodzi o to, żeby było tam coś napisane niezgodnie z faktami, ale o ilustrację do niego. Jest na tle bloku zaprezentowany rachunek, który dotyczy jakiejś niewielkiej kawalerki. I na tej podstawie ktoś może wysnuć wniosek, że my tu mamy takie niskie rachunki, więc czego jeszcze się domagamy. Moje mieszkanie jest dużo większe i wysokość opłaty sięga 800 zł, z czego ponad połowa to jest zaliczka na ogrzewanie. Na szczęście pracujemy oboje z mężem i będzie nas stać, żeby to zapłacić. Jestem przekonana, że niektórych, szczególnie starszych, stać nie będzie.

Maria

Ministerstwo się nie popisało

Według tej mapy w Dębicy inwestycji nie było

Były za to w gminie Dębica, np. przebudowa lodowiska, czy ul. Kwiatkowskiego.

Stworzona przez Ministerstwo Cyfryzacji interaktywna Mapa Inwestycji to narzędzie, dzięki któremu każdy sprawdzić może, jakie inwestycje zrealizowane zostały w jego gminie. W samym tylko powiecie dębickim ich wartość wyniosła 1 005 414 581 zł, z czego dofinansowanie to: 949 225 022 zł.

Robi wrażenie? Pewnie tak, bo to ogromne kwoty. Wystarczy jednak przejść do konkretnych gmin, by przekonać się, że nie wszystko złoto, co się świeci.

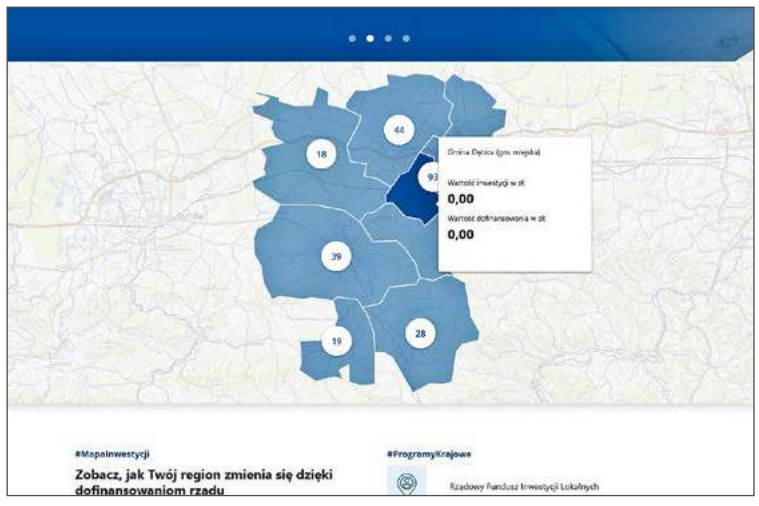

Według mapy Dębica to ziemia niczyja, której rząd nie dofinansowuje.

Dobry Start i wycieczki

Choćby w gminie Żyraków, w której, według mapy, zrealizowane zostały 44 inwestycje. Ich wartość to 105 233 218 zł, w tym dofinansowanie: 100 700 694 zł.

Aby przekonać się co to za inwestycje, przechodzimy do ich listy. I co się okazuje? Że spośród tych 44 znajdziemy wypłaty świadczeń wychowawczych od 2016 do 2017 roku, wypłaty świadczeń na 4 edycje programu Dobry Start i 18 dofinansowań do wycieczek w ramach przedsięwzięcia Poznaj Polskę. Po zsumowaniu ich wartości (82 898 667 zł) okazuje się, że stanowią prawie 79 procent wszystkich inwestycji.

Najdroższe natomiast spośród tych infrastrukturalnych to: rozbudowa i przebudowa stacji uzdatniania wody w Żyrakowie (7 800 000 zł), kompleksowa przebudowa gminnej infrastruktury drogowej (5 000 000 zł) oraz budowa sali gimnastycznej przy Szkole Podstawowej w Woli Wielkiej (1 941 566 zł).

Gmina wchłonęła miasto

O ile jednak mieszkańcy gmin: Żyraków, Brzostek, Jodłowa, Pilzno, czy Czarna mogą normalnie korzystać z mapy i wyciągnąć z niej potrzebne dane, dotyczące inwestycji, o tyle ci mieszkający w mieście i gminie Dębica tak łatwo już nie mają. Wszystko przez to, że gmina miejska i wiejska zlały się urzędnikom w jedno. Z tego też powodu korzystający z mapy mogą odnieść wrażenie, że miasto Dębica jest ziemią niczyją, która nie otrzymuje ani świadczeń, ani dofinansowania do inwestycji. Tymczasem gmina Dębica aż kipi od inwestycji. Według Ministerstwa Cyfryzacji zrealizowanych zostało ich aż 93, o wartości 478 487 521,57 zł (dofinansowanie 443 768 994,23 zł).

Na liście znaleźć można m.in. rozwój dębickich terenów inwestycyjnych (14 000 000 zł + 10 000 000 zł), przebudowa ul. Mościckiego i Metalowców (12 140 502 zł), modernizację hali lodowiska (14 834 101 zł), czy przebudowę ul. Kwiatkowskiego (7 012 917 zł).

tra

Przeszła przez Pustków i Ravensbrück

Zmarła Stanisława Imiołek, więźniarka hitlerowskich obozów koncentracyjnych.

Stanisława Imiołek. Fot. Ł. Pompa.

Wszyscy, którzy mieli z nią kontakt, powtarzają zgodnie, że była osobą wyjątkową: ciepłą, serdeczną, pełną wewnętrznego ciepła.

Pani Stanisława to była kobieta o niewiarygodnej sile ducha. Wzorzec etyczny. Blisko 20 lat temu miałem wraz z swoim uczniem z Brzeźnicy zaszczyt przeprowadzić z nią wywiad na temat jej historii m.in. związanej z obozem w Pustkowie. Rzadko spotyka się osoby o tak ogromnej pozytywnej energii mimo tragedii jaka ją dotknęła i jej rodzinę podczas II wojny światowej - napisał na swoim facebookowym profilu Marcin Nowak, były dyrektor szkoły w Pustyni.

- Mimo wszystkiego, co przeszła, zachowała niesamowitą pogodę ducha - mówi Marian Matkowski z Ekspozycji Historyczno-Dydaktycznej przy Górze Śmierci w Paszczynie.

A przeszła niemało, bo II wojna światowa dla młodej Stanisławy oznaczała gehennę obozów koncentracyjnych. Najpierw hitlerowcy uwięzili ją w Pustkowie, skąd trafiła do obozu w Ravensbrück. Tam poddawana była okrutnym eksperymentom medycznym. Pod koniec września 1944 roku razem z matką przewieziona została do Oranienburga, filii obozu, gdzie pracowała w fabryce broni. Po wyzwoleniu w 1945 roku wróciła do Rzeszowa.

Wraz z mężem, byłym więźniem KL Auschwitz, działała w Związku Byłych Więźniów Politycznych, do śmierci pełniła funkcję prezesa koła terenowego w Rzeszowie Polskiego Związku Byłych Więźniów Politycznych Hitlerowskich Więzień i Obozów Koncentracyjnych.

W tym roku Stanisława Imiołek obchodziła 99. urodziny. Została pochowana na cmentarzu Wilkowyja w Rzeszowie.

Mszy św. pogrzebowej przewodniczył ks. Władysław Jagustyn, proboszcz parafii pw. Świętego Krzyża w Rzeszowie. Eucharystię koncelebrowali: ks. Stanisław Potera, były proboszcz parafii pw. Św. Michała Archanioła w Rzeszowie, ks. Jakub Nagi, wicedyrektor Katolickiego Radia VIA oraz ks. Wojciech Środoń, kapelan 3. Podkarpackiej Brygady Obrony Terytorialnej.

(nan)

eprasa.pl 10fafd687b

Napisały na podanego w wiadomości maila

Podczas spaceru znalazły kartkę w języku francuskim

Takiego znaleziska podczas spaceru się nie spodziewały.

Karolina Lipa (z lewej) i Bernadetta Ciemiorek kartkę zatrzymały.

W piątek 11 listopada Karolina Lipa z młodszą siostrą wybrała się na spacer. Towarzyszyła jej Bernadetta Ciemiorek wraz z córkami. Poszły do lasu w Korzeniowie. Nie uszły jeszcze zbyt daleko.

- W pewnym momencie dziewczynki i Benia zauważyły w wysokiej trawie balon - mówi Karolina Lipa.

Znajdował się on tuż za domem Bernadetty Ciemiorek.

Pomógł translator

Na samym balonie znajdował się napis w języku angielskim i przywiązana kartka z tekstem w języku francuskim. Od razu wiedziały, że to coś ciekawego. Kilka słów po francusku znały, ale w przetłumaczeniu całości niezbędny okazał się translator Google.

Balon został wypuszczony przez dziadka młodego mężczyzny o imieniu Hugo, który zmarł dwa lata wcześniej, w wieku 22 lat. Rodzina w ten sposób chciała go upamiętnić. Na kartce znajdował się adres e-mail, na który znalazca mógł wysłać wiadomość. Mieszkanki Korzeniowa tak zrobiły. I szybko otrzymały odpowiedź.

- Dowiedziałyśmy się, że balon wypuszczony został 29 października, w urodziny Hugo i pokonał w linii prostej jakieś 1700 km. Łącznie w powietrze poleciało tego dnia dwadzieścia balonów - mówi Karolina Lipa.

Wystartował z zachodniego wybrzeża Francji, z Le Poiné-sur-Vie. Jest to niewielka miejscowość, zamieszkiwana przez ok. 8 tysięcy osób, położona na południe od Nantes. Z informacji, jakie otrzymały Karolina Lipa i Bernadetta Ciemiorek wynika, że do tej pory tylko one nawiązały kontakt z francuską rodziną.

Autorzy wiadomości już stracili nawet nadzieję na to, że ktoś się odezwie. Ale życie potrafi zaskakiwać.

- Wymieniłyśmy kilka maili, głównie z mamą zmarłego Hugo, która opowiedziała nam trochę o synu. To bardzo mili i sympatyczni ludzie - dodaje Karolina Lipa.

W jednej z wiadomości Audrey napisała, że jej zmarły syn był zabawnym chłopcem, który kochał życie. Od czasu do czasu podróżowali całą rodziną wraz z tatą Nicolasem i 17-letnią siostrą Chloé.

Fascynował się ich kulturą

Odwiedzili m.in. Japonię. Hugo interesował się kulturą tego kraju, a mieszkanki powiatu dębickiego otrzymały kilka zdjęć, m.in. z tej podróży.

- Jego marzeniem było właśnie zobaczyć Japonię - napisała mama Hugo.

Cała rodzina bardzo się ucieszyła, że choć jedna wiadomość od nich dotarła do przypadkowych adresatów. To było dla nich piękne wydarzenie w trudnych chwilach, z którymi muszą się mierzyć się od dwóch lat.

- Coś, co dla nas mogłoby się wydać małą rzeczą, dla nich okazało się być wielką i niezwykle znaczącą. Jesteśmy niesamowicie szczęśliwe i wdzięczne za to, że mogłyśmy w małym stopniu przyczynić się do ich radości - napisała Karolina Lipa na swoim profilu na facebooku, opisując sytuację z 11 listopada i to co potem nastąpiło.

Grzegorz Król

Ziścił się sen wójta - Latoszyn uzdrowiskiem

Jest decyzja Rady Ministrów o nadaniu statusu sołectwom Latoszyn i Podgrodzie.

Jeszcze tego samego dnia, w którym zapadła, nie omieszkał się nią podzielić wójt gminy Dębica Stanisław Rokosz. To z jego inicjatywy podjęte zostały działania reaktywacji uzdrowiska w Latoszynie.

- Mamy to! Ogromna radość dla nas Wszystkich! To nasz wspólny sukces! - upust swojej radości włodarz dał w bardzo emocjonalnym poście na facebooku.

Przy okazji podziękował wszystkim tym, którzy wierzyli, że przywrócenie Latoszynowi rangi uzdrowiska to nie mrzonka, działali, pomagali, kibicowali, służyli dobrą radą i słowem wsparcia.

Wójt nie po raz pierwszy podkreślił także, że powrót do statusu uzdrowiska, jakim Laoszyn-Zdrój legitymował się przed wojną, otwiera nowe możliwości i szersze perspektywy rozwoju tego miejsca.

- I nie chodzi tylko o prestiż - zastrzega Stanisław Rokosz.

W rzeczywistości najbardziej istotną okolicznością jest możliwość sięgania po dotacje na kolejne inwestycje w Latoszynia, a także kolejny argument dla inwestorów, którzy zastanawiają się, czy warto stawiać na biznesowe przedsięwzięcia w gminie Dębica.

W Latoszynie-Zdroju już nie brakuje atrakcji takich jak chociażby najnowsza z nich - komora do terapii tlenem, ale Stanisław Rokosz nie zamierza na tym poprzestać. Od kilku miesięcy finalizowana jest kwestia budowy w uzdrowisku pierwszego hotelu, który stałby się zaczątkiem bazy noclegowej. Na równi z wójtem cieszą się radni gminy Dębica.

- Super wiadomość, ojciec sukcesu jest jeden. Pamiętam wypowiedź Pana Wójta w Echu Załogi o planach i marzeniach, były to lata 80-te, gdzie wtedy snuł Wójt plany związane z odbudową sanatorium Latoszyn Zdrój. Stało się (...) - napisał radny Józef Marek.

A sam Stanisław Rokosz podkreśla, że decyzja w sprawie uzdrowiska zbiegła się w czasie z jego osobistym świętem.

- Czy można było wymarzyć sobie lepszy imieninowy prezent? - pyta wójt, który w poprzednią niedzielę świętował imieniny Stanisława.

Warto zaznaczyć, że w ciągu ostatnich 2 lat Latoszyn stał się jednym z miejsc najchętniej odwiedzanych przez mieszkańców całego powiatu.

(nan)

Stanisław Rokosz z Marcinem Ciszkiem podczas otwarcia basenu zdrojowego, wrzesień 2019 rok.

Ogłoszenie własne wydawcy

Ogłoszenie na portalu debica24 i w Obserwatorze Lokalnym

Teraz to takie proste:

debica 24

1. Wchodzisz na portal debica24.eu
2. Klikasz w zakładkę Ogłoszenia lub w baner: ogłoszenia drobne na stronie głównej.
3. Klikasz ikonę: Dodaj ogłoszenie
4. Dodajesz treść ogłoszenia i wybierasz wariant: zwykłe, wyróżnione, premium
5. Dokonujesz płatności

Twoje ogłoszenie automatycznie ukazuje się na portalu.
Możesz także wybrać wersję z jego zamieszczeniem w Obserwatorze Lokalnym.

eprasa.pl 10fafd687b

Nowa siedziba Zespołu Szkół Specjalnych w Dębicy otwarta

Pierwsza Dama nie tylko przecięła wstęgę. Znalazła też czas dla dzieci

Wizyta małżonki prezydenta RP Agaty Kornhauser-Dudy w Dębicy miała dwa wymiary.

Zanim wzięła udział w oficjalnej części, spotkała się z wychowankami i pracownikami funkcjonującej od września w nowym budynku szkoły. Kiedy weszła do biblioteki, jej wzrok od razu padł na stare książki. Zapytała, czy tylko takie tu są. Po potwierdzeniu zapewniła, że ufunduje nowe. Zażyczyła sobie tylko spisu pozycji, które są potrzebne.

Uczniowie ZSS w przyszłym roku będą mogli się z nią spotkać jeszcze dwukrotnie. Zaprosiła bowiem delegację do złożenia jej rewizyty w Warszawie.

- Do nas natomiast ma przyjechać jeszcze raz, by wziąć udział w warsztatach roboczych z rodzicami i dziećmi - podkreśla starosta Piotr Chęciek.

Podczas zwiedzania szkoły pytała też wychowanków o ich plany, zainteresowania i marzenia. Kiedy już po przecięciu wstęgi zabrała głos, życzyła im, by zdobywali nagrody w konkursach i festiwalach. A wychowawcom dziękowała za zaangażowanie w odnajdywanie i rozwój ich talentów.

- Cieszę się, że mogę wraz z państwem dzielić radość z oddania tej inwestycji. Dzięki stworzeniu dzieciom dobrym warunków, będą mogły godnie uczestniczyć w życiu społecznym - podkreślała Agata Kornhauser-Duda.

Wstęgę przecięła w towarzystwie starosty Piotra Chęćka, któremu podziękowała za duży wkład w powstanie obiektu, biskupa Andrzeja Jeża, zastępującej dyrekcję ZSS (więcej o tym dlaczego, piszemy na str. 5) Anity Zachary-Kusek oraz ucznia Wojciecha Barana z Pustyni.

- Nawet ja nie wiedziałam, że mój syn będzie pełnił taką zaszczytną funkcję - mówi nie kryjąc zadowolenia Jolanta Baran.

W uroczystości wzięli udział m.in. wicewojewoda Radosław Wiatr, prof. Józefa Hrynkiewicz, senator Zdzisław Pupa, posłowie i przedstawiciele wszystkich samorządów powiatu dębickiego. Wójt Czarnej Józef Chudy w obecności Pierwszej Damy zapewnił, że gmina Czarna przekaże 20 tys. zł na sprzęt rehabilitacyjny.

Janusz Grajcar

Agata Kornhauser-Duda nie szczędziła braw występującym na scenie wychowankom ZSS w Dębicy.

Wstęgę przecięli Anita Zachara-Kusek, Wojciech Baran, Agata Kornhauser-Duda, bp Andrzej Jeż i Piotr Chęciek.

Teatr Mimów jest atrakcją każdej szkolnej uroczystości.

W programie tanecznym zaprezentowała się Liliana Kruk.

Po występach na scenie uczniowie zrobili sobie pamiątkowe zdjęcie z Pierwszą Damą.

eprasa.pl 10fafd687b

Grupa dziecięca na najwyższym stopniu podium

Możemy być dumni. Dziewczyny z Soul Dance najlepsze na świecie

Na mistrzostwach świata w Zielonej Górze młode tancerki pokazały klasę.

- Najcudowniejsze, najbardziej owocne w sukcesy mistrzostwa świata, w jakich do tej pory wzięliśmy udział - przekonuje Edyta Mędrek-Śliwa, właścicielka Akademii Tańca Soul Dance, mając na myśli IDO World Show Dance Championships & IDO PA Impro World Cup w Zielonej Górze.

A powody do zadowolenia ma zarówno ona i jej instruktorzy, jak i podopieczne, które występując z sześcioma prezentacjami wróciły do domu z 5 medalami. A konkurencja była spora, bo wystartowało ponad 1500 tancerzy z 25 krajów świata.

- Uczestnicy to najlepsi z najlepszych, którzy wywalczyli awans na mistrzostwa świata każdy w swoim kraju, a wśród nich nasze cudne dębickie dzieciaki, które ciężko pracowały przez cały ostatni sezon, by zaprezentować się jak najlepiej - podkreśla nie bez dumy Edyta Mędrek-Śliwa.

Złoty medal na mistrzostwach świata w Zielonej Górze wystańczyła grupa dziecięca. Tu z Edytą Mędrek-Śliwą.

Po tytuł mistrza świata sięgnęła grupa dziecięca w składzie: Alisa Gawle, Julia Wolicka, Maja Piątek, Emilia Szuba, Oliwia Czaja, Weronika Kudła i Laura Dyka.

Wicemistrzostwo świata wywalczył duet Julia Wolicka i Alisa Gawle, a także grupa juniorska w składzie: Gabriela Róg, Emilia Bieszczad, Karolina Olszewska, Martyna Mroczka, Amelia Szałęga, Aleksandra Czuchra i Katarzyna Borowska.

Z brązowym medalem w kategorii juniorów wróciła do domu solistka Karolina Olszewska, a Amelia Szałęga, również solistka - juniorka, wytańczyła brąz na PA Impro World Cup.

Właścicielka Akademii Tańca Soul Dance nie ukrywa, że sukces dzieciaków, to ogromna zasługa ich instruktorów.

- To oni czuwają od lat nad tym pięknym rozwojem tancerzy i każdego dnia wkładają mnóstwo pracy i serca, by podnosić poziom tych zdolnych dzieciaków - chwali ich, nie wspominając, że i ona jest w tym gronie.

Poza tym z dzieciakami pracują: Izabela Wójcik, Maria i Antoni Seredyńscy, Martyna Dobosz i Nadia Śliwa. Za przygotowanie mistrzowskich prezentacji odpowiadają natomiast: Jan Ravnik i Karol Mental.

Rekwizyty, które dziewczęta używają na scenie wychodzą spod ręki Daniela Śliwy, stroje w których występują powstają w pracowni krawieckiej Beaty Śliwy, a fryzury to dzieło Katarzyny Czai.

Cały ten sztab ludzi, nie zapominając o rodzicach tancerek, którzy je wspierają, może być dziś dumny z sukcesu dziewczyn z Soul Dance.

tra

Reklama

monnari zaprasza do Raju!

raj KOMPLEKS HANDLOWY

**Sinsay w październiku. Monnari w listopadzie.
Kompleks handlowy Raj nie zwalnia tempa!
Nowo otwarty sklep polskiej marki odzieżowej Monnari
został zlokalizowany przy wejściu głównym do obiektu.
Na klientów czeka szeroki asortyment
oraz promocje sięgające do – 50%!**

Na ten sezon marka Monnari zaplanowała mocne uderzenie koloru – kobalt, pomarańcz, róż i ciemną zieleń. Na bardziej klasyczne okazje znajdziemy również nieśmiertelną pepitkę, połączenia bieli z czernią, złote guziki oraz marynarkowe sukienki inspirowane kolekcjami CHANEL. Dla wielbicielek trendu BOHO czekają piękne sukienki inspirowane pokazami Ulli Johanson. Nie zabraknie również autorskich druków literowych na koszulkach i sukienkach.

Monnari to polska marka odzieżowa z ponad 24-letnią tradycją, stworzona dla kobiet, które cenią sobie elegancję oraz ponadczasowe stylizacje. Monnari to kolejna marka obok m.in.: Tatuum, Sinsay, Cotton Club, Greenpoint, Top Secret, która stanowi o sile oferty odzieżowej Kompleksu Handlowego Raj.

eprasa.pl 10fafd687b

Pokażą się artyści z gminy Żyraków

Wernisaż wystawy projektu Spichlerz Artystyczny już w najbliższy piątek.

Odbędzie się 25 listopada w siedzibie Centrum Kultury i Promocji w dworku w Żyrakowie, początek o 16:00. Na wystawie będzie można zobaczyć prace artystów amatorów, którzy są mieszkańcami gminy Żyraków. Żeby zebrać ich dorobek w jednym miejscu, wolontariusze działali przez kilka miesięcy.

(nan)

INFORMATOR GMINNY

Urząd Gminy w Żyrakowie
tel. 14 680 71 21

Gminny Ośrodek Pomocy Społecznej
tel. 14 682 26 35

Zespół ds. przeciwdziałania przemocy w rodzinie
tel. 14 680 71 21

Punkt nieodpłatnej pomocy prawnej
tel. 690 901 136 (rejestracja)

Gminny Zakład Gospodarki Komunalnej
tel. 14 682 26 38

Ośrodki zdrowia
Gminny Ośrodek Zdrowia, tel. 14 670 12 17
NZOZ Lekarz Rodzinny Krystyna Osuch, tel. 14 68 22 850
Straszęcin, tel. 14 676 86 44
Bobrowa, tel. 14 682 43 00
Nagoszyn, tel. 14 682 88 14

Policja - Posterunek w Żyrakowie
tel. 47 8228 411

INFORMATOR GMINNY

Urząd Gminy w Dębicy
tel. 14 680 33 10, 14 680 33 36

Gminny Ośrodek Pomocy Społecznej
tel. 14 680 33 33

Zespół ds. przeciwdziałania przemocy w rodzinie
tel. 14 680 33 37

Punkt nieodpłatnej pomocy prawnej
tel. 690 901 136 (rejestracja)

Gminny Zakład Komunalny
tel. 14 682 04 20, 14 682 87 32

Ośrodki zdrowia
NZOZ Gumniska, tel. 14 681 66 77
Latoszyn, tel. 14 600 52 79
Elmed Nagawczyna, tel. 14 696 99 88
NZOZ Paszczyna, tel. 14 682 56 84
NZOZ Pustków Osiedle, tel. 14 682 16 16
NZOZ Pustków, tel. 14 681 28 22
NZOZ Zakład Pielęgnacyjno-Opiekuńczy Pustków, tel. 606 670 804
NZOZ Zawada, tel. 14 677 50 92

Policja - Komisariat w Brzeźnicy
tel. 47 8228 561

Remont ciągle w toku

Szkoła muzyczna już wkrótce

Zakończył się kolejny etap prac w zabytkowym dworku w Straszęcinie. Ale to jeszcze nie wszystko.

Na parterze siedzibę mają seniorzy, uniwersytet samorządności. Tu także usytuowana jest siedziba Urzędu Stanu Cywilnego z salą ślubów.

Piętro zostało oddane do dyspozycji amatorom muzyki. Tu króluje Gminna Orkiestra Dęta, w pomieszczeniach na piętrze odbywają się próby. Ale plany idą dalej - w Straszęcinie ma powstać szkoła muzyczna, gdzie prowadzona będzie nauka na wielu instrumentach. Do tego potrzebne jest odpowiednie zaplecze, stąd konieczność podzielenia powierzchni na piętrze i poddaszu na mniejsze sale.

- Docelowo planujemy, że będzie ich razem 10 - 4 na poddaszu i 6 na piętrze. Ale te plany może jeszcze zweryfikować konserwator zabytków - wyjaśnia wicewójt Grzegorz Reguła.

Wynik konsultacji w tej sprawie znany będzie lada dzień, ale - jak zapowiada zastępca wójta gminy Żyraków - zajęcia szkoły muzycznej ruszą nie wcześniej niż od nowego roku szkolnego.

Tymczasem zakończył się kolejny etap prac przewidzianych w harmonogramie remontu dworku. Wymienione zostały instalacje centralnego ogrzewania oraz wodno-kanalizacyjna. Prace objęły także otoczenie budowli. W dworskim ogrodzie pojawiły się nowe nasadzenia. Nie skończyła się jeszcze wymiana parkowego oświetlenia.

(nan)

W dworku już odbywają się próby orkiestry dętej.

W domu kultury

Cała historia jednostki

Strażacy z Nagawczyny mają wystawę, której tematem jest historia jednostki.

Stała Ekspozycja Historyczna Działalności OSP Nagawczyna została otwarta przy okazji obchodów święta odzyskania niepodległości. To wystawa w całości poświęconą działalności druhów ochotników na przestrzeni lat, od momentu powołania jednostki w tej wsi. Powstała na podstawie źródeł historycznych, wspomnień, dokumentów i materiałów przekazanych od mieszkańców i strażaków. Jak zaznaczają członkowie OSP, wielki wkład w przygotowanie wystawy miał druh Stanisław Reguła, koordynator projektu.

Otwarciu ekspozycji towarzyszyło spore zainteresowanie mieszkańców. Kto jeszcze nie widział, może to nadrobić, wybierając sie do Domu Kultury w Nagawczynie. **(nan)**

Drewniany budynek zbudują z tarasem

W ciągu miesiąca przy placu zabaw w Kędzierzu zostanie zbudowane zaplecze.

Powierzchnia budynku, który będzie pełnił tę funkcję to niespełna 35 m^2: trzy pomieszczenia, łazienka oraz taras. Powstanie bezpośrednio przy placu zabaw, na gminnej działce z dostępem do drogi. Całość inwestycji obejmie roboty budowlane, sanitarne i elektryczne. Kosztorys wraz z wyposażeniem opiewa na kwotę prawie 196 tys. zł.

Gmina podpisała już umowę z wykonawcą robót, jest nim firma Nordpol z Dębicy, specjalizująca się w budowlach z drewna, a z tego surowca ma być wykonany budynek w Kędzierzu. Zapisy porozumienia zakładają, że prace zostaną zakończone do 8 grudnia.

(nan)

Ogłoszenie

Dębicka Piłka Nożna wraca na boiska

To efekt porozumienia pomiędzy właścicielem tego serwisu, a dyrektorem GOSiR.

Konieczność posiadania zgody na pracę na gminnych obiektach sportowych Krzysztof Lipczyński wprowadził po tym, jak w sieci pojawił się film, który według dyrektora szkalował sędziów oraz klub Chemik Pustków, a także uderzał w dobre imię Gminnego Ośrodka Sportu i Rekreacji Gminy Dębica.

I choć jego autorem był Marcin Nawała, prowadzący portal Boiskowy Wihajster, to pierwotnie i Dębicką Piłkę Nożną, relacjonującą mecze niższych lig, objął zakaz publikacji materiałów, zarejestrowanych na gminnych obiektach.

Dziś Krzysztof Lipczyński deklaruje, że to już przeszłość, ponieważ spotkał się z właścicielem portalu i wspólnie ustalili warunki, na jakich odbywać się będzie współpraca. Liczy jeszcze, że jego biuro w tej samej sprawie odwiedzi prowadzący Boiskowy Wihajster.

tra

eprasa.pl 10fafd687b

Wójt zaprasza na zebrania

Pierwsze zorganizowane zostało w Grabinach. Kolejne odbędą się jeszcze w tym tygodniu.

W czasie pandemii zebrania wiejskie nie odbywały się. Dlatego po dwóch latach przerwy wójt Józef Chudy chce spotkać się z mieszkańcami sołectw, by przedstawić, co się dzieje w gminie i ich sołectwach.

Mieszkańcy Grabin na spotkanie z włodarzem gminy zaproszeni zostali 6 listopada. Józefa Chudego pytali najczęściej o sprawy związane z remontami dróg i dystrybucją węgla przez samorząd.

W Przyborowie zebranie odbędzie się w czwartek 24 listopada o godz. 16:00 w Osiedlowym Centrum Kultury. W Chotowej zaplanowane zostało na niedzielę 27 listopada o godz. 11:00 w Centrum Kulturalno-Informatycznym.

JAG

INFORMATOR GMINNY

Urząd Gminy w Czarnej
tel. 14 676 10 30

Gminny Ośrodek Pomocy Społecznej
tel. 14 676 10 67

Zespół ds. przeciwdziałania przemocy w rodzinie
tel. 14 676 10 67

Punkt nieodpłatnej pomocy prawnej
tel. 690 901 136 (rejestracja)

Gminny Zakład Gospodarki Komunalnej
tel. 14 676 14 38

Ośrodki zdrowia
Czar-Med Czarna, tel. 14 676 10 95
Róża, 14 681 09 99
Stara Jastrząbka, tel. 14 676 22 84

Policja - Posterunek w Czarnej
tel. 47 8228 541

INFORMATOR GMINNY

Urząd Miejski
tel. 14 672 10 36

Ośrodek Pomocy Społecznej
tel. 14 676 16 88

Zespół ds. przeciwdziałania przemocy w rodzinie
tel. 14 672 20 56

Punkt nieodpłatnej pomocy prawnej
tel. 690 901 136 (rejestracja)

Miejski Zakład Komunalny
tel. 14 681 57 88

Ośrodki zdrowia
Pilmedic Pilzno, tel. 14 672 10 77
Sumed Pilzno, tel. 14 672 33 33
Dobrków, tel. 14 672 10 35
Łęki Dolne, tel. 14 672 50 03
Strzegocice, tel. 14 681 72 20

Policja - Komisariat w Pilźnie
tel. 47 8228 551

Nowe nabytki OSP w Jaźwinach

Do gabloty i na akcję

Dla druhów OSP dużą wartość mają nie tylko obecnie wykorzystywane sprzęty, ale też te historyczne.

Jakub Drożdż z OSP w Jaźwinach przyznaje, że w pozyskaniu prądownicy mosiężnej pomógł mu przypadek. Jest członkiem kilku grup o tematyce historycznej. Na jednej z nich natknął się właśnie na ten sprzęt, który w swych zbiorach posiadał Dawid Woźniak z Buska.

- Zbiera różne rzeczy, ale w jego kolekcji akurat miejsca na prądownicę nie było - opowiada Jakub Drożdż.

A to już była solidna podstawa do zwrócenia się z prośbą o przekazanie jej do strażnicy w Jaźwinach. Właściciel się zgodził i od kilku dni jest to jeden z bardziej wartościowych eksponatów w strażackiej gablocie. Pochodzi z lat 20-tych dwudziestego wieku. Wykorzystywana była w kiwajce konnej czyli pompie ręcznej.

Od Dawida Woźniaka druhowie otrzymali również pas strażacki. Ten wykorzystywany był do prowadzenia działań ratowniczo-gaśniczych w latach 60-tych ubiegłego wieku.

Obydwa nowe nabytki znalazły się w gablocie obok wcześniej pozyskanego hełmu. Przekazał go jeden ze strażaków ochotników z Jaźwin Paweł Kusek.

- Jeśli ktoś miałby w domu, gdzieś na strychu jakieś pamiątki związane z naszą działalnością, bardzo chętnie przyjmiemy je do naszego kącika - podkreśla Jakub Drożdż.

Pozyskanie takich pamiątek jest obecnie bardzo trudne. Tych rzeczy jest niewiele.

Do remizy w Jaźwinach trafił też w listopadzie używany komputer i monitor. Przekazali go tu druhowie OSP w Łękach Dolnych. Po wymianie sprzętu u siebie, stary, ale jeszcze sprawny, postanowili przekazać innej jednostce.

- A nam ułatwi pracę administracyjną - mówi Jakub Drożdż.

W akcji natomiast pomocną będzie bardzo nowoczesna radiostacja z mikrofonem i głośnikiem. Pozyskana została bezpłatnie dzięki pomocy Fundacji Ogólnopolskie Porozumienie OSP. Wykorzystana zostanie do utworzenia stacji bazowej w strażnicy.

Jeszcze w tym roku strażacy z Jaźwin dostaną trzy ubrania specjalne dzięki dofinansowaniu z Wojewódzkiego Funduszu Ochrony Środowiska i Gospodarki Wodnej. A także pięć hełmów, na które pieniądze dostali z gminy.

JAG

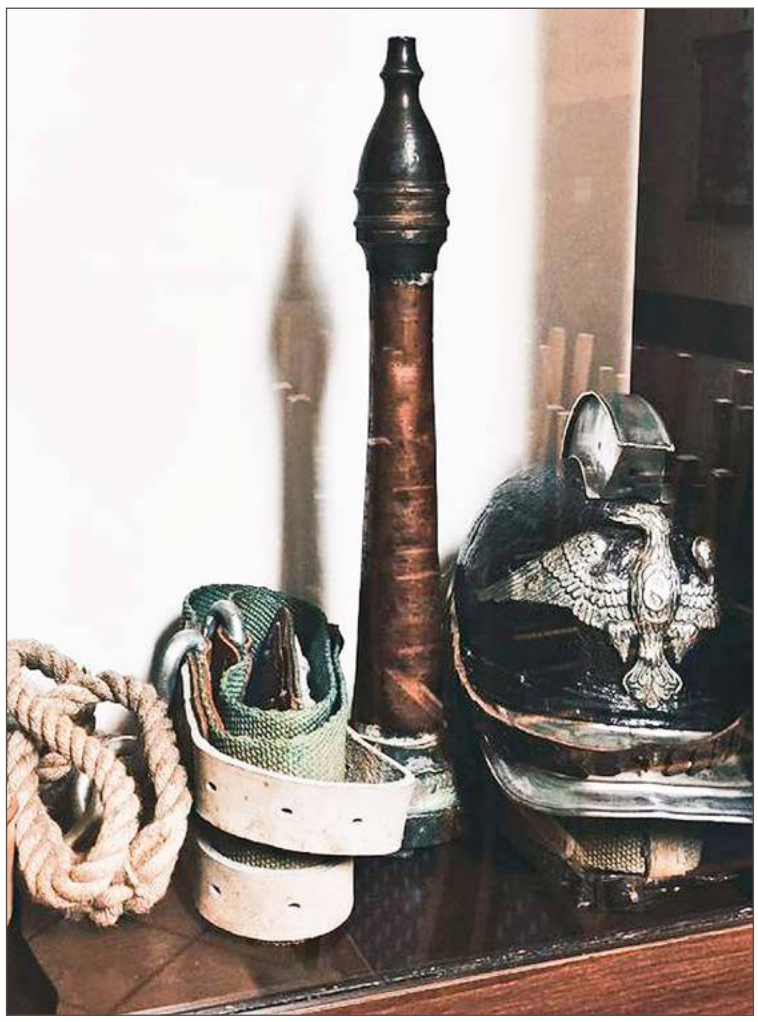

Do gabloty historycznej OSP w Jaźwinach trafiła prądownica.

Ks. Bogdan Stanaszek Kawalerem Medalu Sebastiana Petrycego

Odznaczenie otrzymał podczas Petrycjady - święta Liceum Ogólnokształcącego w Pilznie.

Ks. Bogdan Stanaszek pochodzi z Brzostku, ale jest absolwentem pilzneńskiego liceum. O tym, jak bliskie jest mu to miasto świadczyć może fakt, że jest autorem dwóch tomów Dziejów miasta Pilzna. W 2018 roku ukazała się też Monografia miasta Pilzna do roku 1945 pod jego redakcją.

Niestety, ks. Stanaszek odznaczenia, które liceum od dwóch lat przyznaje osobom szczególnie dla niego zasłużonym, nie mógł odebrać osobiście. Z gośćmi Petrycjady połączył się online.

Podczas czwartkowego wydarzenia rozstrzygnięty został też konkurs literacki O pióro Petrycego, w którym brali udział uczniowie klas VII i VIII ze szkół podstawowych z gminy Pilzno.

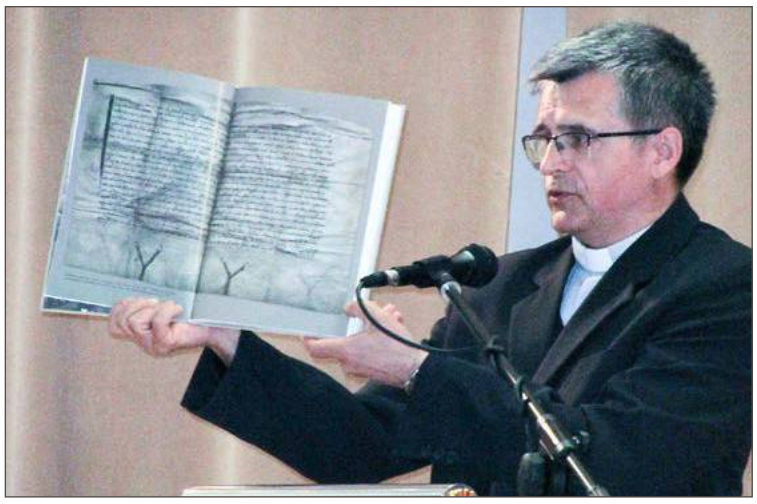

Ks. Bogdan Stanaszek jest autorem książek o Pilznie i ziemi pilzneńskiej.

Wygrał go Łukasz Gawlik z SP w Pilznie. Na II miejscu znalazła się Oliwia Nalepa z SP w Łękach Górnych, a na III Justyna Gębara z SP w Pilznie. Nagrody dla laureatów ufundowało Starostwo Powiatowe, którego przedstawiciele wzięli udział w Petrycjadzie. Oni, jak i pozostali goście, mieli okazję obejrzeć spektakl pt. Nauczyciel przez wieki przygotowany przez uczniów.

tra

Licytacje już wystartowały

A to dlatego, że w zeszłym tygodniu ruszyła kolejna edycja Mikołajkowego Daru Serca.

Aby odnaleźć licytacje należy w facebookową wyszukiwarkę wpisać frazę: Mikołajkowy Dar Serca. Dochód z każdego wylicytowanego tam przedmiotu wesprze rehabilitację chorych dzieci z gminy Pilzno, będących pod opieką stowarzyszenia Ich Lepsze Jutro.

A licytować jak na razie można m.in.: odzież, książki dla dzieci, puzzle, ozdoby choinkowe, zestawy gadżetów, czy płynów do prania i sprzątania.

Akcję wesprzeć można również wpłacając pieniądze na konto o nr: 36 94770001 0000 0840 2000 0120 (Bank Spółdzielczy w Pilźnie) z dopiskiem Mikołajkowy Dar Serca.

Finał akcji zaplanowany jest na 3 lub 10 grudnia, a rozliczenie Mikołajkowego Daru Serca najpóźniej 15 grudnia.

tra

Ogłoszenie własne wydawcy

debica 24
Pobierz apkę
Bezpłatna aplikacja już w sklepach:
Google Play (wersja Android)
App Store (wersja iOS)
Wszystko pod ręką:
- najnowsze informacje
- ogłoszenia drobne
- blogerzy
- co, gdzie, kiedy?

eprasa.pl 10fafd687b

Konkurs na karmnik rozstrzygnięty

W dwóch kategoriach oceniani byli uczestnicy konkursu ekologicznego.

Zorganizowany on został przez Gminne Centrum Kultury i Czytelnictwa w Jodłowej. Poza kształtowaniem postaw proekologicznych u dzieci celem organizatorów było również rozwijanie wyobraźni i zdolności manualnych.

W kategorii I dla klas I-IV pierwsze miejsce zajął Kacper Szewczyk, drugie wywalczyła Klaudia Wolska, a trzecie Klaudia Kieca. W tej kategorii przyznane zostały również trzy wyróżnienia, które trafiły do Zuzanny Marcisz, Laury Osielskiej oraz Kacpra Lecha.

W kategorii II dla uczniów klas V-VIII wygrał Filip Berkowicz, drugi był Dawid Bułat, a trzecia Weronika Leja. Jury postanowiło też przyznać jedno wyróżnienie. Trafiło do Wiktorii Kity.

rar

INFORMATOR GMINNY BRZOSTEK

Urząd Miasta
tel. 14 680 30 26

Miejsko-Gminny Ośrodek Pomocy Społecznej
tel. 14 683 03 77

Zespół ds. przeciwdziałania przemocy w rodzinie
tel. 14 680 89 21

Punkt nieodpłatnej pomocy prawnej
tel. 690 901 136 (rejestracja)

Zakład Gospodarki Komunalnej
tel. 14 683 01 20

Ośrodki zdrowia
SPGZOZ Brzostek, tel. 14 683 04 72, 14 680 50 80
SPGZOZ Brzostek o/Smarżowa, tel. tel. 14 683 04 72, 14 680 50 80
S-MED Brzostek, tel. 14 639 62 00

Policja - Komisariat w Brzostku
tel. 47 8228 521

INFORMATOR GMINNY JODŁOWA

Urząd Gminy
tel. 14 683 30 53

Gminny Ośrodek Pomocy Społecznej
tel. 14 683 30 45

Zespół ds. przeciwdziałania przemocy w rodzinie
tel. 14 683 30 45

Punkt nieodpłatnej pomocy prawnej
tel. 690 901 136 (rejestracja)

Gminny Zakład Gospodarki Komunalnej
tel. 14 6279136, 14 6279135

Ośrodki zdrowia
GK-MED Jodłowa, tel. 14 672 63 23

Pierwsze takie wydarzenie w gminie

Była opera, planują grupę KITA

Blisko dwieście osób obejrzało widowisko Zamek na Czorsztynie.

Tomasz Furman i Aleksandra Szymańska na scenie Domu Kultury w Jodłowej.

Do Jodłowej przyjechali aktorzy Podkarpackiego Teatru Muzycznego Halka, a także Przemyski Kwartet Smyczkowy Ars Perfecta, by pierwszy raz w historii gminy wystawić operę. W tym, że ta forma sztuki zawitała do najmniejszej gminy powiatu dębickiego spora jest zasługa pochodzącego z Jodłowej Tomasza Furmana, reżysera i jednocześnie odtwórcy głównej roli Bojomira na Buczaczu.

- To ja zaproponowałem, żeby w ten sposób uczcić Święto Niepodległości. Pomysł chwycił i bardzo się cieszymy - mówił tuż po występie Tomasz Furman.

Zamek na Czorsztynie, czyli Bojomir i Wanda, to opowieść o zakazanej miłości, która nawiązuje do walki o niepodległość, dlatego listopad, kiedy obchodzone jest Święto Niepodległości był bardzo dobrym momentem na wystawienie tego przedstawienia.

- Mamy nadzieję, że nie był to nasz ostatni raz w Jodłowej i liczymy na kolejne zaproszenia od władz gminy - powiedział po spektaklu jego reżyser, któremu towarzyszyła Aleksandra Szymańska, odtwórczyni roli Łucji, służącej na zamku.

Widowisko operowe w Jodłowej było też testem dla nowych urządzeń, o czym poinformował dyrektor Gminnego Centrum Kultury i Czytelnictwa w Jodłowej Waldemar Sztogrin. Tego wieczoru nowe oświetlenie oraz nagłośnienie sali widowiskowej, zakupione niedawno przeszły prawdziwy chrzest bojowy.

- Wrażenia bardzo pozytywne, jest nawet lepiej niż przypuszczałem - mówi dyrektor Sztogrin.

W tym roku większych wydarzeń w Jodłowej w planach już nie ma, ale Waldemar Sztogrin zapewnia, że w przyszłym roku nie będzie ich brakowało.

- Chcemy zaprosić m.in. Macieja Kitę - wyjaśnia dyrektor.

To artysta młodego pokolenia, wokalista grupy KITA. Ich dokonań można posłuchać m.in. w serwisie YouTube.

Grzegorz Król

To była pierwsza, ale nie ostatnia taka impreza w Bukowej. Kolejna za rok

Hubert Spiecha wygrał turniej tenisa stołowego, organizowany w Bukowej.

Na zdjęciu od lewej: radna Rady Miejskiej w Brzostku Zofia Raś, zwycięzca turnieju Hubert Spiecha, organizator Michał Dziedzic i szefowa Koła Gospodyń Wiejskich w Bukowej Renata Szarek.

Organizator tego wydarzenia Michał Dziedzic, chciał w ten sposób zintegrować miejscową młodzież.

Zawodnicy grali po 2 rundy, z wygranym setem do 11 punktów. Już od pierwszych rozgrywek trwała zacięta walka, a wszystkiemu przyglądali się bacznie sędziowie. W sali, gdzie odbywał się turniej nie zabrakło również kibiców. Swoich sił w popularnego ping-ponga spróbowały radna Rady Miejskiej w Brzostku Zofia Raś oraz szefowa Koła Gospodyń Wiejskich w Bukowej Renata Szarek.

Łącznie do rywalizacji przystąpiło dwunastu tenisistów, a najlepszym okazał się Hubert Spiecha. Drugie miejsce wywalczył Jakub Zajdel, zaś trzecie Dawid Szarek.

Zarówno zawodnicy, jak i kibice mogli liczyć na poczęstunek, który udało się przygotować dzięki pomocy sponsorów.

- W przyszłym roku planujemy kolejną edycję turnieju - zapewnia Michał Dziedzic, który dodaje, że zainteresowanie wydarzeniem było tak duże, że warto coś ciekawego dla młodych mieszkańców Bukowej organizować.

rar

Na koncert zapraszają 8 grudnia

Szkoła w Siedliskach-Bogusz przyjmuje przedmioty na licytację i sprzedaż.

Już w czwartek 8 grudnia w szkole zaplanowany został koncert charytatywny, w trakcie którego zaprezentują się uczniowie. Impreza rozpocznie się o godz. 17. Bohaterami tegorocznego wydarzenia będzie trójka dzieci z gminy Brzostek i to właśnie ich rodzinom zostanie przeznaczony całkowity dochód z wydarzenia.

Pomóc można nie tylko poprzez zakup rzeczy, czy też ich licytację. Organizatorzy chętnie przyjmą od mieszkańców gminy i nie tylko także pomoc materialną, w postaci przedmiotów, które potem inni będą mogli wylicytować.

- Wszystko można przywozić do szkoły. Gdyby mnie nie było, można komuś zostawić - mówi Barbara Wojdyła, opiekun Szkolnego Koła Wolontariatu.

rar

Ogłoszenie własne wydawcy

OGŁOSZENIA DROBNE
od 6 zł
Praca • Nieruchomości • Usługi
Motoryzacyjne • Medyczne
Turystyczne i inne
www.debica24.eu/ogloszenia

eprasa.pl 10fafd687b

W sobotę zaproszenie, w niedzielę zbiórka

Papieżowi Janowi Pawłowi II zaśpiewali Barkę

Pod jego pomnikiem w Dębicy zgromadziło się ponad trzydzieści osób.

Przyszli na zaproszenie duszpasterstwa okręgu dębickiego RDE Penuel, by w uroczystość Chrystusa Króla podziękować papieżowi za idee Światowych Dni Młodzieży. Spotkali się w godzinę jego śmierci, czyli o 21:37, by odśpiewać cztery zwrotki Barki, a następnie Apel Jasnogórski.

Opiekun wspólnoty ks. Michał Dziewit, wikariusz z parafii Miłosierdzia Bożego w Dębicy, zwrócił przy tym uwagę na coraz większe ataki na papieża Polaka. Ich celem ma być zdyskredytowanie jego nauczania.

JAG

Młodzieży towarzyszył duszpasterz RDE Penuel ks. Michał Dziewit. (zdjęcia Grzegorz Król)

Uczestnicy spotkania śpiewali Barkę złączeni łańcuchem rąk

Towarzyszyły im też siostry służebniczki dębickie.

Łęki żegnają kapłana rodaka

Dwa dni po 89. urodzinach zmarł w Toruniu o. Ludwik Kozłowski ze Zgromadzenia Redemptorystów.

Urodził się 17 listopada 1933 r. w Łękach Górnych. Miał trzy siostry i dwóch braci. Uczestnicząc w misjach świętych i słuchając kazań głoszonych przez redemptorystów, zaczął pielgrzymować do MB Tuchowskiej, a w 1947 r. wstąpił do juwenatu zakonu w Toruniu.

Pierwsze śluby zakonne złożył 2 sierpnia 1951 r., wieczyste zaś dokładnie pięć lat później. Święcenia kapłańskie przyjął 6 kwietnia 1958 r. w Tuchowie z rąk arcybiskupa Włodzimierza Jasińskiego. Posługiwał na parafiach w Toruniu, Warszawie, Elblągu, Gliwicach, Wrocławiu i Głogowie.

W latach 1978-1984 był przełożonym domu zakonnego redemptorystów w Paczkowie. Później został przeniesiony do Torunia.

JAG

Liturgiczna Służba Ołtarza bogatsza o nowych członków

Do tej rodziny przyjęci zostali w przeddzień święta patronalnego Chrystusa Króla Wszechświata.

W parafii Najświętszego Serca Pana Jezusa w Dębicy-Latoszynie aspiranci, ministranci, lektorzy i ich rodziny tradycyjnie już świętują podczas sobotniej wieczornej mszy św. W ich intencji odprawia ją proboszcz ks. Piotr Grzanka.

Tego dnia również Liturgiczna Służba Ołtarza zawsze wzbogaca się o nowych chłopców. W sobotę 19 listopada gospodarz wspólnoty przyjął do tej formacji czterech aspirantów, sześciu ministrantów i trzech lektorów. Wszyscy po złożeniu przyrzeczenia zostali pobłogosławieni.

W nabożeństwie udział wzięło 50 chłopców w różnym wieku, którzy na co dzień posługują przy ołtarzu. W jego trakcie wręczyli rodzicom kwiaty w podziękowaniu za przykład, wsparcie i motywację, na które z ich strony mogą liczyć. Zwieńczeniem święta LSO było spotkanie w domu parafialnym.

Uczestniczył w nim również opiekun tego bractwa liturgicznego w parafii, którym jest ksiądz Marcin Radzik.

JAG

Do grona ministrantów przyjmował chłopców proboszcz ks. Piotr Grzanka.

KRONIKA

PODZIEL SIĘ ŻYWNOŚCIĄ
Od 26 listopada do 17 grudnia w parafii Narodzenia św. Jana Chrzciciela w Brzeźnicy odbędzie się Adwentowa Akcja Charytatywna. Pod hasłem Podziel się żywnością prowadzić ją będzie Caritas. Dary można składać do koszy w sklepach Jubilatka, Lewiatan oraz ABC przy ul. Mieleckiej i Kolejowej. Potrzebne są produkty spożywcze z długą datą ważności i środki chemiczne. Zebrane rzeczy w formie paczek świątecznych przekazane zostaną potrzebującym i samotnym mieszkańcom parafii.

OPERACJA INTERITUS
Młodzież z Katolickiego Stowarzyszenia Młodzieży parafii Miłosierdzia Bożego w Dębicy zaprasza na spektakl teatralny. Będzie to kolejna część cyklu Operacja pod tytułem Interitus. Premiera odbędzie 3 grudnia, a kolejne wystawienia zaplanowane zostały na 4, 10 i 11 grudnia. Wejściówki można uzyskać w niedzielę 16 listopada przy wyjściu z kościoła lub on-line poprzez formularz na stronie internetowej parafii. Wstęp jest bezpłatny, po spektaklu będą zbierane dobrowolne datki na funkcjonowanie KSM.

ŚWIECZNIK WOTYWNY
W kościele MB Nieustającej Pomocy w Czarnej zainstalowany został świecznik wotywny. To efekt próśb, jakie otrzymywał proboszcz od wiernych. Ks. Marcin Krępa podkreśla, że na razie świecznik będzie testowany przez miesiąc. Po uzyskaniu opinii od zainteresowanych zostanie podjęta decyzja o zakupie.

AGAPA DLA SENIORÓW
Parafia Najświętszego Serca Pana Jezusa w Dębicy-Latoszynie zaprasza na kolejne sobotnie śniadanie. Seniorzy, emeryci i osoby samotne zgromadzą się 26 listopada na mszy św. o godz. 7:00. Po niej przejdą do domu parafialnego, gdzie będzie czekał na nich poczęstunek. Będzie to też okazja do wspólnego spędzenia czasu.

MSZA ŚW. DLA MŁODZIEŻY
W niedzielę 27 listopada młodzież z okręgu dębickiego spotyka się w kościele klasztornym przy ul. Krakowskiej w Dębicy. O godz. 19:30 rozpocznie się msza św., na którą zapraszani są nie tylko młodzi ludzie z miasta, ale też spoza niego.

MSZE W KOŚCIELE DOLNYM
Od pierwszej niedzieli Adwentu, czyli 27 listopada, w świątyni Miłosierdzia Bożego w Dębicy zmieni się porządek mszy św. Te o godz. 6:00, 7:00 i 8:00 oraz roratnia dla dzieci o godz. 18:00 w dni powszednie odprawiane będą w kościele dolnym. W niedziele sprawowana tam będzie natomiast eucharystia o godz. 6:30, pozostałe zaś w górnym.

KOLEJARSKIE WYPOMINKI
Duszpasterska Grupa Kolejarzy zaprasza do kościoła św. Jadwigi w Dębicy. W piątek 25 listopada o godz. 17:15 będą wypominki, modlitwa różańcowa oraz msza św. za zmarłych kolejarzy z regionu dębickiego.

eprasa.pl 10fafd687b

Rodzinny Piknik Naukowy w II LO w Dębicy

Trzy kondygnacje propozycji do dobrego spędzenia pięciu godzin

Dla tych, którzy chcieli skorzystać z całej oferty, czas trwania imprezy mógł okazać się za krótki.

Gdyby Kacper Uriasz miał polecić atrakcje najbardziej godne zapoznania się z nimi, zaprowadziłby gości do mobilnego planetarium w sali lustrzanej. Zabrałby ich też do escape roomu matematyczno-językowego i na pokazy chemiczne, prowadzone przez jego kolegów i nauczycieli z II LO.

Każdy uczestnik mógł jednak wybrać tę, która najbardziej mu pasowała. Kiedy szedłem korytarzem na drugim piętrze, w moim kierunku biegli dwaj chłopcy. W pewnym momencie jeden krzyknął: tam są żołnierze, wskazując na salę 211, którą właśnie minęli. Zawrócili. Służby mundurowe były też reprezentowane przez funkcjonariuszy policji i strażaków.

Andrzej, kiedy zadaję mu pytanie, co skłoniło go do przyjścia do budynku II LO w sobotę, nie kryje, że doświadczenia z ubiegłych lat. Mówi, że był przed rokiem, bardzo mu się wtedy spodobało, więc chciał sprawdzić, co organizatorzy przygotowali tym razem.

Dużym zainteresowaniem cieszył się pokaz robotów, na który zapraszali nauczyciele i uczniowie z SP nr 10 w Dębicy. A ci, którzy zdecydowali się założyć okulary VR, mogli już poczuć magię zbliżających się świąt Bożego Narodzenia. A przynajmniej zobaczyć sanie św. Mikołaja.

Było też coś dla pasjonatów numizmatyki i entomologii.

JAG

Na pokazy chemiczne zapraszali nauczyciele i uczniowie z II LO, czyli gospodarze pikniku.

U strzelców można było zapoznać się z bronią.

Może nie uwierzycie, ale to nie fortepian, tylko ul dla pszczół.

Do symulatora lotu szybowcem wsiąść mógł każdy.

Lokomotywy prowadził przez 40 lat. O pracy maszynisty wie wszystko

Nie każdy zdaje sobie sprawę, że takiemu kolosowi w ruszeniu na trasę mogą przeszkodzić leżące na torach liście z drzew.

Włodzimierz Tomasik pochodzi z rodziny kolejarskiej. Jego mama pracowała w administracji, a ojciec był monterem zabezpieczeń. On chciał wybrać inny zawód. Uczył się nawet w szkole górniczej na Śląsku, ale wtedy rodzice zmarli. Żeby przejąć mieszkanie po nich w bloku przy ul. Kolejowej 1, musiał zatrudnić się na kolei w Dębicy.

Zaczynał w 1976 r. jako elektromonter w lokomotywowni. Pracował tam bardzo krótko, bo już rok później ruszył w pierwszą trasę do Nowej Huty, jako pomocnik maszynisty. W 1980 r. ukończył kurs i od lipca mógł poprowadzić pociąg sam. Przez piętnaście lat jeździł tylko towarowymi.

W 1995 r. przesiadł się na pasażerskie. Kiedy w 2012 r. w Dębicy likwidowana była lokomotywownia, nastąpiły też przekształcenia w PKP. Wtedy przeszedł do Cargo i ponownie obsługiwał składy towarowe. Aż do 2017 roku, kiedy odszedł na wcześniejszą emeryturę.

Ale przygody z koleją nie zakończył. Obecnie prowadzi kursy w Ośrodku Szkolenia Maszynistów w Krakowie, dbając o to, by nowi byli jak najlepiej przygotowani do zawodu. A muszą być, to praca bardzo odpowiedzialna.

- Lubiłem to ciągłe przemieszczanie się, nowe wyzwania. Z drugiej strony zaś drażniła mnie monotonia jazdy, nieregularne zmiany - opowiada Włodzimierz Tomasik.

Zdarzało się, że przez całą noc jeździł we mgle, nic nie widział przed sobą. Zupełnie niewidoczna była też kobieta, która o wpół do pierwszej w nocy w Krakowie Bieżanowie weszła na tor przed prowadzoną przez niego maszynę. Zauważył tylko jej białą czapkę, która została na haku. Nie mógł nic zrobić.

Przez 40 lat pracy w charakterze maszynisty miał tylko jeden taki przypadek. Inni jego koledzy mieli mniej szczęścia. Niektórzy rezygnowali z tego powodu z pracy.

Jeździł głównie na trasie Medyka - Katowice, przez kilka lat też do Wrocławia Hetmanem. Każdy maszynista bowiem, żeby dostać zgodę na jazdę jakimś odcinkiem, musi go wcześniej pokonać testowo dwa razy w dzień i dwa razy nocą.

Jak dużo kilometrów zrobił, nie jest w stanie powiedzieć, ale w pamięć zapadła mu szczególnie stacja Świlcza.

- Jak spadały liście na tory trudno z niej było ruszyć - wspomina.

Przy okazji przypadającego 25 listopada Dnia Kolejarza, w imieniu młodszych kolegów, chce zaapelować do ludzi, by przechodzili przez tory tylko w wyznaczonych miejscach. Tłumaczy, że każdy człowiek, który zbliża się do nich w innym, powoduje u prowadzącego skład bardzo duży stres.

Zapewnia też, że to nie oni ponoszą winę za opóźnienia. Wręcz przeciwnie, często starają się je nadrobić. Oczywiście o tyle, na ile pozwala na to dozwolona na danym odcinku prędkość.

Janusz Grajcar

Włodzimierz Tomasik za sterami spalinowej lokomotywy 6DH1.

eprasa.pl 10fafd687b

Międzynarodowy Festiwal Dębickie Korzenie - Krzysztof Penderecki in Memoriam

Mariusz Monczak i chór Veraicon w kościele Ducha Świętego

Mariusz Monczak, dyrektor artystyczny festiwalu, koncert rozpoczął utworem skomponowanym przez Krzysztofa Pendereckiego.

Chór Sanktuarium Przemienienia Pańskiego Veraicon w Nowym Sączu pod dyrekcją Izabeli Biskupskiej.

Koncerty Cecyliańskie mają w Dębicy już ponad 40-letnią tradycję i co roku mogą liczyć na wierną publiczność.

Uczniowie z powiatu walczyli w Ekonomiku

Nagrody uczestnikom konkursu wręczała wicedyrektor Zespołu Szkół Ekonomicznych w Dębicy Małgorzata Godycka.

W dwóch kategoriach podczas konkursu języka angielskiego rywalizowali uczniowie.

Konkurs skierowany był do uczniów podstawówek, a zorganizowany został przez Agnieszkę Wodzień i Martę Cabaj we współpracy z innymi anglistami Zespołu Szkół Ekonomicznych w Dębicy.

Kategoria pierwsza przeznaczona była dla uczniów, którzy świetnie czują się w gramatyce. Zwyciężył w niej Borys Graboś (Szkoła Podstawowa w Pilźnie), drugi był Karol Kubieniec (SP nr 4 w Dębicy), a trzecia Marta Wilk (SP w Wiewiórce).

W kategorii drugiej uczniowie musieli nagrać film poświęcony podróżowaniu. Wygrała Gabriela Bizon (SP nr 9 w Dębicy) i Vincent Wójtowicz (SP nr 10 w Dębicy). Drugie miejsce zajęli Martyna Majka (SP w Wiewiórce) i Nikola Gawlik (SP nr 3 w Dębicy), a trzecie Karola Ziaja (SP nr 8 w Dębicy) i Lena Herduś (SP nr 9 w Dębicy.

Konkurs był świetną okazją do promowania dębickiego Ekonomika. To była druga edycja tego wydarzenia.

rar

Reklama

Serdecznie zapraszamy do nowo otwartego autoryzowanego punktu sprzedaży systemu

KOMANDOR

Oferujemy:

- garderoby,
- drzwi przesuwne,
- składane, uchylne,
- ze skosem i narożne,
- systemy zabudowy,
- witryny,
- drzwi przeszklone,
- meble kuchenne,
- biurowe, inne.

HELIOS
meble na wymiar

Dębica, ul. Kościuszki 4, tel. 601 942 132, 796 788 088

eprasa.pl 10fafd687b

Do 10 grudnia w Galerii Sztuki Miejskiego Ośrodka Kultury w Dębicy

Zobacz wystawę, obok której nie przejdziesz obojętnie

Jeśli sztuka ma wzbudzać emocje, to ta w galerii MOK spełnia ten warunek.

Część autorek, których prace oglądać można w galerii, wzięła udział w piątkowym wernisażu.

I dobrze, bo najgorszym dla twórcy jest to, gdy jego prace odbierane są z obojętnością. Autorki Asocjacji, prezentacji, którą oglądać można obecnie w sali głównej Galerii Sztuki Miejskiego Ośrodka Kultury, na to akurat narzekać nie mogą. A wszystko przez to, że głównym tematem prac Barbary Bodio, Anety Mierzwy i Jadwigi Napiórkowskiej są wnętrzności, głównie jelita. A właściwie nie tylko tematem, ale i tworzywem. Jest tort z wieprzowych jelit, zakrwawione jelita na serwecie obrobionej haftem, czy też jelitowa rzeźba.

- Zachęcam do dotykania tych prac, bo to jest też fajne doznanie, jeśli ktoś się nie brzydzi - przekonywała Barbara Bodio podczas piątkowego wernisaż.

Ale prócz rzeźb, czy instalacji są też realistyczne rysunki i prace inspirowane twórczością profesora Günthera von Hagensa, wynalazcy plastynacji, czyli szczególnej techniki preparacji tkanek biologicznych, zatrzymującej ich rozkład, ale zachowującej ich kształt i kolor.

Autorki Asocjacji łączy osoba Renaty Szyszlak z Pracowni Rysunku w Instytucie Sztuk Pięknych w Rzeszowie. Jej studentkami były też panie, które prezentują swoją twórczość w pozostałych pomieszczeniach galerii: Natalia Guz, Magdalena Jankisz, Bożena Kot, Gabriela Rytarowska, Renata Masłyk, Paulina Kula, Agata Sarna i Elżbieta Wilczyńska.

tra

Czekają na szopki i stroiki świąteczne

Dom Kultury w Pilźnie ogłosił dwa konkursy dla dzieci i młodzieży z gminy Pilzno.

Pierwszy to konkurs na szopkę bożonarodzeniową, będący eliminacjami do rywalizacji na szczeblu powiatowym.

Każdy uczestnik może zgłosić tylko jedną, wykonaną z dowolnego materiału, szopkę. Ważne jest jednak, by wcześniej nie brała ona udziału w poprzednich edycjach konkursu. W takim przypadku nie będzie oceniana.

Takiego obostrzenia nie ma w przypadku konkursu na najładniejszy stroik. Co więcej, każdy z uczestników może zgłosić ich dowolną liczbę, a co za tym idzie, zwiększyć swoją szansę na wygraną. Warunkiem jest tylko, by wykonać je indywidualnie.

Szopki oceniane będą w dwóch kategoriach: szopka rodzinna i szopka osób niepełnosprawnych. Stroiki bez podziału. O ile jednak te pierwsze będzie można odbierać po zakończeniu konkursu, o tyle drugie przechodzą na własność organizatora konkursu.

Prace należy dostarczyć do 13 grudnia do DK w Pilźnie wraz z kartą zgłoszenia, która dostępna jest na stronie internetowej domu kultury. Rozstrzygnięcie obu konkursów odbędzie się 15 grudnia.

tra

Reklama

eprasa.pl 10fafd687b

Podkarpacki Finał Europejskiego Roku Młodzieży

Wicewójt też z nimi zagra

Na scenie Domu Kultury Mors 3 grudnia pojawi się wielu świetnych muzyków.

W składzie zespołu znalazł się m.in. Grzegorz Reguła, na co dzień wicewójt gminy Żyraków (pierwszy z lewej).

Piosenki dobrze znane z radia usłyszeć będzie można podczas koncertu Jak nie MY, to kto?, organizowanego w ramach Podkarpackiego Finału Europejskiego Roku Młodzieży. Organizują go: Urząd Marszałkowski Województwa Podkarpackiego, Dom Kultury w Przecławiu i Miejski Ośrodek Kultury w Dębicy, a motorami napędowymi są: Krzysztof Urbański, dyrektor DK w Przecławiu i dębicki muzyk Krzysztof Prucnal.

W poprzednich latach byli oni odpowiedzialni za projekt Podkarpackie sięga po największych, w ramach którego zorganizowali koncerty poświęcone twórczości Zbigniewa Wodeckiego i Romualda Lipki.

Tym razem przyszedł czas na koncert dużo większy, niż poprzednie, który zgromadzi na scenie muzyków i wokalistów z całego Podkarpacia. Wśród nich tych z naszego powiatu, m.in.: Agatę Chciuk-Rokosz, Wojciecha Gumę Gulisa, Łukasza Komara Muszyńskiego, Grzegorza Regułę, czy wspomnianego już Krzysztofa Prucnala. Specjalnie na potrzeby tego koncertu grupa ta przyjęła nazwę Muzyczna Reprezentacja Podkarpackich Talentów.

- Wspólnie wybraliśmy repertuar, który złoży się na program koncertu, a od kilku tygodni powstają aranżacje utworów, które zaprezentujemy. Będą to przeboje nowe i nieco starsze. Usłyszymy znane piosenki m.in. Dawida Podsiadły, Sanah, Męskiego Grania, Mroza, ale także Zbigniewa Wodeckiego i Małgorzaty Ostrowskiej – zapowiada Krzysztof Urbański.

Koncert rozpocznie się o godz. 18:00. Bezpłatne wejściówki odbierać można w DK Mors (ul. Sportowa 28, tel.: 14 680 93 60).

- Mam nadzieję, że bilety szybko się rozejdą, a samo spotkanie będzie okazją nie tylko do wysłuchania sporej dawki dobrej muzyki, ale do integracji społeczności, zwłaszcza tej młodszej, której ten koncert dedykujemy – podkreśla Wioletta Rejman z UMWP w Rzeszowie.

tra

Emilia Śliwa oceniona została najwyżej

Na festiwalu Serce w plecaku 2022 wyśpiewała trzecią nagrodę w swojej kategorii wiekowej.

Ogólnopolski Festiwal Piosenki Ojczystej im. Michała Zielińskiego organizowany jest przez Jarosławski Ośrodek Kultury i Sztuki. Tegoroczna edycja była o tyle wyjątkowa, że odbywała się w 50. rocznicę śmierci Michała Zielińskiego, autora Serca w plecaku, jednej z najbardziej rozpowszechnionych pieśni podczas drugiej wojny światowej.

Na festiwalu mu poświęconym Miejski Ośrodek Kultury w Dębicy reprezentowały trzy wokalistki, przygotowane przez instruktorkę Magdalenę Białorucką-Ogorzelec: Julia Sikora, Emilia Śliwa i Ewa Świerk. W Jarosławiu zaśpiewała też Zuzanna Stanoch z Zespołu Szkół Ekonomicznych w Dębicy.

Po najwyższy laur spośród nich sięgnęła Emilia Śliwa, która zdobyła III miejsce w kategorii solistów ze szkół podstawowych. Julia Sikora i Zuzanna Stanoch otrzymały wyróżnienia.

tra

Emilia Śliwa zdobyła III miejsce w kategorii uczniów szkół podstawowych.

Zdobył II miejsce

Paweł Król z nagrodą

Zdobył ją w konkursie na ilustrację tekstów Jeremiego Przybory.

Pochodzący z Pustkowa-Osiedla, a mieszkający obecnie w Gdańsku artysta wziął udział w XI Ogólnopolskim Konkursie na ilustrację do tekstu piosenki Jeremiego Przybory, w ramach Stacja Kutno , czyli Ogólnopolskiego Festiwalu Jeremiego Przybory, organizowanego od 2005 roku przez Kutnowski Dom Kultury.

Na konkurs wpłynęło 149 prac, zgłoszonych przez 99 autorów, w tym Pawła Króla. Jurorzy docenili jego grafiki zatytułowane: Ha, Ha! (do piosenki Wesołe jest życie staruszka) oraz Cheap Bastards Company do utworu Tanie dranie.

Paweł Król, prócz dyplomu i słów uznania, otrzymał też nagrodę finansową w kwocie 2 000 zł.

tra

Wyśpiewał sobie wyróżnienie

Ignacy Chmura odebrał je w Miejsko-Gminnym Ośrodku Kultury w Tyczynie.

Na XI Festiwalu Piosenek Katarzyny Sobczyk O Złotą Różę Małego Księcia Miejski Ośrodek Kultury w Dębicy reprezentowała dwójka wokalistów. Prócz Ignacego Chmury również Daria Czaja. Oboje w kategorii wiekowej odo 10 do 15 lat. Jednak to interpretacja utworu gwiazdy ery bigbitu przez Ignacego tak przypadła jurorom do gustu, że przyznali mu wyróżnienie.

tra

KRÓTKO

PORTRECISTA NATURY W PILZNIE
Do 30 marca przyszłego roku w Muzeum Regionalnym w Pilznie oglądać można wystawę Stanisława Westwalewicza, zatytułowaną Portrecista Natury. Składają się na nią obrazy, grafiki, ryciny, a także projekty polichromii wykonanych przez artystę. Wystawa jest częścią projektu Ze sztuką na Ty, który muzeum realizuje we współpracy z Towarzystwem Przyjaciół Pilzna i Ziemi Pilzneńskiej.

NIHIL NOVI NA SPOTIFY
Najnowsza płyta hard core punkowej grupy Nic Śmiesznego trafiła już do serwisu streamingowego Spotify. - Po licznych perturbacjach i ocenzurowaniu nam jednego numeru - podkreślają muzycy. W tym samym serwisie znaleźć można również wcześniejszy krążek NŚ, zatytułowany Nihil Ridiculum oraz singiel pt. Przekaz jest prosty.

UCZYŁY SIĘ OD NAJLEPSZYCH
Uczennice klas fletu Państwowej Szkoły Muzycznej II stopnia w Dębicy: Kinga Wójcik, Andżelika Skrzypek, Kamila Kuczek i Natalia Cabaj wzięły udział w warsztatach fletowych, zorganizowanym w Akademii Muzycznej im. K. Szymanowskiego w Katowicach. Były to trzy dni intensywnych lekcji mistrzowskich z wykładowcami z całej Europy oraz zajęć z orkiestry fletowej, prowadzonych przez światowej sławy flecistę, kompozytora, aranżera i pedagoga - Garetha McLernona.

NA SCENIE MA BYĆ WESOŁO
Agencje artystyczne już zapowiadają spektakle, z którymi na początku przyszłego roku, jeśli będzie nimi zainteresowanie, mogłyby przyjechać do naszego miasta. W lutym proponują dwie komedie. Pierwszą zatytułowaną Wąsik - jak się (nie)golić przed poznaniem teścia oraz drugą pt. Winda do nieba, czyli czworo po czterdziestce. Również komedia i do tego romantyczna, mogłaby zostać wystawiona na scenie Domu Kultury Mors z początkiem marca. Tym razem chodzi o Miłosną pułapkę w reżyserii Stefana Friedmanna z Adrianną Biedrzyńską i Sylwestrem Maciejewskim w obsadzie.

Kino Śnieżka

Dębica, ul. Bojanowskiego 18

NEL I TAJEMNICA KUROKOTA
22, 23 listopada; godz. 15:30
2D dubbing, prod. Francja / 2022 / od lat – 6 animacja, przygodowy/ 89 min. bilety: 15 zł, 13 zł – ulg.
Dzielna Nel i jej gang ruszają na misję ratowania królestwa Mgiełkogrodu z rąk przebiegłego Tristana, który przemienia przyszłego króla w... kurokota – pół kurczaka, pół kota.

LISTY DO M. 5
22, 23 listopada; godz. 17.15, 19.30
2D. prod. Polska / 2022/ 117 min. komedia romantyczna /od lat - 13 bilety: 15 zł, 13 zł – ulg.
Najnowsza odsłona serii wigilijnych opowieści „Listy do M.", w której zobaczymy nowe świąteczne perypetie znanych bohaterów.

BELLA I SEBASTIAN: NOWE POKOLENIE
25, 26, 27, 29, 30 listopada, godz.16.30
2D dubbing, prod. Francja / 2022 / 96 min. dramat, komedia / od lat – 7 bilety: 15 zł, 13 zł – ulg.
Sebastian poznaje suczkę Bellę, wielkiego, psa pasterskiego. Postanawia uratować ją z rąk podłego właściciela. Sebastian jest gotów zrobić wszystko, aby ochronić swoją psią przyjaciółkę,

CZARNA PANTERA: WAKANDA W MOIM SERCU
25, 26, 27 listopada, 3D dubbing, godz. 18.30
29, 30 listopada, 2D napisy, godz. 18.30
prod. USA / 2022 / od lat – 10 akcja, sci-fi / 161 min. bilety 3D: 17 zł, 15 zł – ulg. bilety 2D: 15 zł, 13 zł – ulg.
Po śmierci króla T'Challi królowa Ramonda, Shuri, M'Baku, Okoye i Dora Milaje stają w obronie swojego ludu przed interwencją światowych mocarstw. Otwierając nowy rozdział swojej historii, mieszkańcy Wakandy łączą siły z War Dog Nakią i Everettem Rossem, w obronie swojego królestwa.

eprasa.pl 10fafd687b

Zeznaje...

Władysław Bezak

Zajmuję się
Jestem mechanikiem w firmie Inox Metal.
W dzieciństwie chciałem zostać
Kierowcą ciężarówki.
W wolnym czasie
Zajmuję się swoją pasją, jaką jest numizmatyka.
Na bezludnej wyspie chciałbym się znaleźć z...
Z moją ukochaną żoną.
Pies czy kot?
Pies.
Pierwsze zarobione pieniądze
Za pracę przy układaniu podłóg.
Ulubiony lokal w powiecie
Złocisty Kurczak.
Najchętniej zjadłbym
Pizzę special.
Podróż marzeń i dlaczego tam?
Hiszpania, bo chciałbym pójść na mecz Barcelony.
Książka lub film, które polecam
Film Nie lubię poniedziałku.
Na urodziny chciałbym dostać
Wymarzony numizmat.
Gościom w powiecie pokazałbym
Muzeum Regionalne w Dębicy.
Tam, gdzie mieszkam brakuje
W Dębicy brakuje porządnych i ciekawych placów zabaw dla dzieci.
Wygraną w Lotto wydałbym
Część na moją pasję, resztę dla rodziny.

Dobry przepis, bo z Podlesia

Oponki smażone na smalcu

Poleca: Anna Kawa z KGW w Podlesiu

Składniki:
1/2 kg sera twarogowego
szklanka cukru
1/2 kg mąki pszennej
1,5 łyżeczki sody oczyszczonej
2 łyżeczki octu
3 jajka
olejek zapachowy
smalec do smażenia
cukier puder do posypania (ew. cynamon)

Sposób wykonania:
Ser twarogowy mielimy w maszynce do mięsa. Później, cały czas ucierając, dodajemy do niego kolejne składniki: cukier, jajka, mąkę wymieszaną z sodą, ocet i na koniec olejek zapachowy według upodobania, np. pomarańczowy lub cytrynowy.
Powinniśmy uzyskać dosyć gęstą masę. Należy ją odstawić na jakiś czas, najlepiej na kwadrans, żeby ciasto zrobiło się puszyste. Kiedy nabierze tej konsystencji formujemy z niego kulki i smażymy na smalcu, by uzyskały kolor taki, jak pączki.
Żeby uzyskać typowy kształt oponek, należy ciasto rozwałkować i wykrawać z niego koła najpierw większym kubkiem, a później środek mniejszym. Można też rolować go w rękach i połączyć dwa końce, żeby powstało koło.
Usmażone i wystudzone oponki posypujemy cukrem pudrem, do którego możemy też dodać odrobinę cynamonu.

JAG

CHCESZ, ABY TWÓJ PRZEPIS ZNALAZŁ SIĘ NA ŁAMACH OBSERWATORA LOKALNEGO? ZADZWOŃ: 14 670 27 87.

Twoja galeria

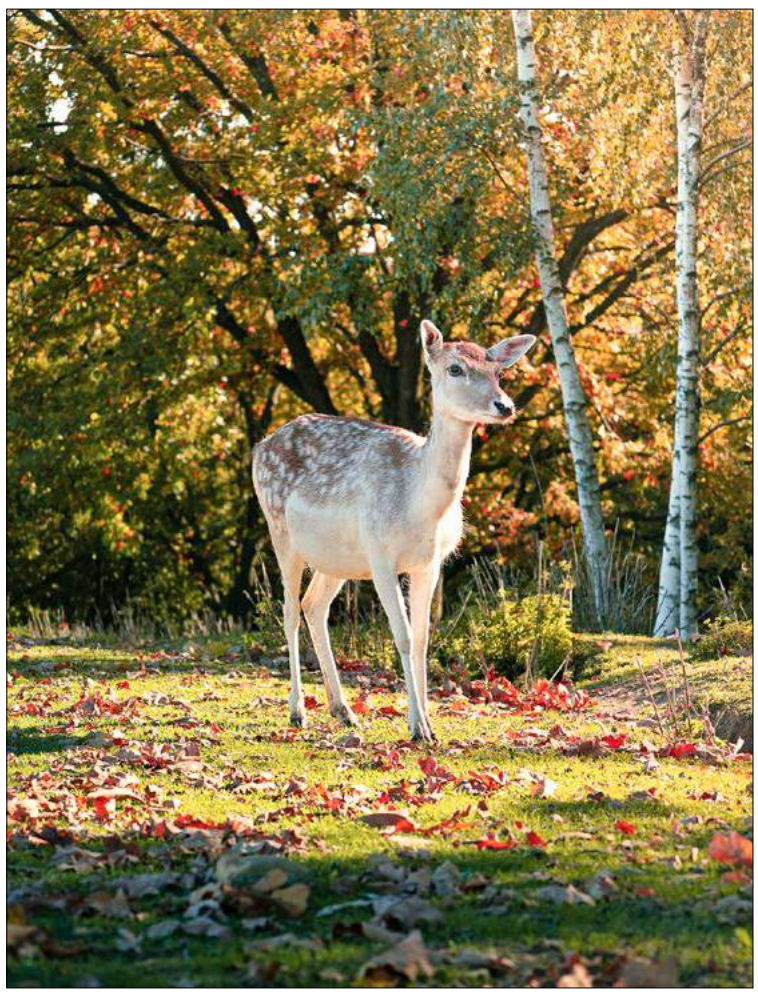

Dzika przyroda - piękna polska jesień. **fot. Kacper Hebda**

Chcesz, by Twoje zdjęcie ukazało się w OL? Ta galeria przeznaczona jest na fotografie wykonane przez Czytelników. Można je przesyłać do redakcji. Temat jest dowolny i niczym nieograniczony.
Przesyłając zdjęcia prosimy koniecznie o podanie imienia i nazwiska autora. Tych danych nie będziemy przetwarzać, ale ich przesłanie oznacza zgodę na publikację w Obserwatorze Lokalnym w podpisie pod zdjęciem.
Co tydzień autor jednej z przysłanych fotografii otrzyma nagrodę w wysokości 30 złotych.
W tym tygodniu otrzymuje ją **Kacper Hebda** za zdjęcie: **Dzika przyroda - piękna polska jesień**.
Nagrody do odebrania osobiście w redakcji Obserwatora Lokalnego, 39-200 Dębica, ul. Żeromskiego 10, III piętro (nad kwiaciarnią Róża), w terminie miesiąca od publikacji.
Na ten sam adres prosimy przesyłać zdjęcia wywołane metodą tradycyjną, natomiast fotografie cyfrowe na e-mail:
rozrywka@ol.com.pl.
Uwaga: redakcja nie zwraca przesłanych zdjęć.

HOROSKOP OBSERWATORA

Baran (21.03 - 20.04)

Spore ochłodzenie sprawia, że nie chce Ci się wyjść z domu? Błąd - hartuj się teraz, bo potem pojawią się problemy ze zdrowiem.

Byk (21.04 - 20.05)

Na narty jeszcze za wcześnie, ale już teraz możesz zacząć planować wyjazd. Najlepiej w styczniu, wtedy będzie idealna pogoda.

Bliźnięta (21.05 - 20.06)

To ostatni dzwonek, by zakupić prezenty dla bliskich. Pamiętaj, że nie jest ważna ich wartość. Liczy się sama pamięć.

Rak (21.06 - 22.07)

Po co Ci to wszystko? Zastanów się, czy gra jest warta świeczki. Skup się na sobie i na swoich potrzebach.

Lew (23.07 - 22.08)

Kilka kolejnych dni będzie całkiem przyjemnych. Zadbaj o to, żeby utrzymywać ten stan najdłużej, jak się da.

Panna (23.08 - 22.09)

Idź za ciosem i odrzuć wszelkie obawy. Zobaczysz, że będzie fajnie. To wszystko scementuje Twój związek.

Waga (23.09 - 23.10)

Ten tydzień upłynie na ciężkiej pracy, ale zobaczysz, że opłaci się dać coś od siebie. Zaciśnij zęby i przetrwaj.

Skorpion (24.10 - 21.11)

Nie sądzisz, że najwyższa pora, by zacząć się cieplej ubierać? Jeśli nie chcesz chorować, to natychmiast zmień kurtkę na zimową.

Strzelec (22.11 - 21.12)

Tracisz czas na rzeczy niepotrzebne, a zupełnie pomijasz te istotne. Trzeba pewne kwestie przewartościować.

Koziorożec (22.12 - 20.01)

Zastanawiasz się, jak przetrwasz najbliższy tydzień? Nic się nie martw. Będzie lepiej niż Ci się wydaje.

Wodnik (21.01 - 19.02)

Okres, przez który teraz przechodzisz sprawia Ci wiele bólu emocjonalnego. Musisz to przetrzymać, potem będzie lepiej.

Ryby (20.02 - 20.03)

Ktoś bliski chce Ci powiedzieć coś ważnego, ale nie wie jak. Zacznij rozmowę, to ułatwi wiele i rozwiąże problemy.

Czarnoksiężnik Mutus

Informacja. Przesyłając zdjęcie do Twojej Galerii wyrażacie Państwo zgodę na przetwarzanie swoich danych osobowych wyłącznie w celu realizacji konkursu oraz zgodę na publikację swego imienia i nazwiska na łamach Obserwatora Lokalnego. Dane te będą przechowywane do zakończenia konkursu, zaś dane zwycięzców w terminie wymaganym przez przepisy podatkowo-księgowe. Administratorem danych jest Agencja Wydawnicza Agard, wydawca tygodnika Obserwator Lokalny. Dane te nie będą przekazywane innym podmiotom.
Szczegóły w regulaminie konkursu na stronie: www.ol.com.pl

eprasa.pl 10fafd687b

Są zdrowe, smaczne, a do tego wciąż tanie

Antoś ma dopiero 5 lat, a już potrafi docenić wyjątkowy smak czerwonych buraków.

A to dzięki kuchni babci, której potrawy chłopczykowi bardzo smakują. Danuta Sujdak, szefowa Koła Gospodyń Wiejskich Górzanki bardzo dba, by domownikom dogodzić. A buraki ceni sobie wyjątkowo, bo uważa, że to najzdrowsze warzywa, a na dodatek łatwo dostępne i wdzięczne w uprawie. Sama co roku zbiera z grządek wyhodowane przez siebie.

- Nie ma tego dużo, ot tak na własne potrzeby i jeszcze, żeby się podzielić - mówi pani Danuta.

Uprawia buraki czerwone, zarówno te podłużne, jak i klasyczne okrągłe. Od smaku warzywa zależy jakość zrobionej z niego potrawy, zatem bardziej doświadczone gospodynie wolą przyrządzać te samodzielnie wyhodowane.

W rodzinie pani Danuty wszyscy bardzo lubią buraki, dlatego półki w spiżarni aż uginają się od ciężaru słoików z przetworami. Najbardziej smakuje popularna ćwikła z chrzanem. Gospodyni z Góry Motycznej przyznaje, że zapas na zimę ma całkiem spory, ale i tak woli ćwikłę zrobioną na świeżo.

- Jak się szykuje jakieś spotkanie większe, rodzinna uroczystość, to zawsze ją robię - mówi.

Danuta Sujdak z buraków robi przetwory na zimę.

Nie ma oporów, by zdradzić przepis na ten rodzinny przysmak. Choć przestrzega, że każda gospodyni robi po swojemu i ma swoje małe kulinarne sekrety. Danuta Sujdak najpierw gotuje buraki ćwikłowe w łupinkach. Kiedy ostygną, obiera ze skórki i ściera na tarce. Wybiera zawsze drobniejsze oczka. Do tego chrzan - najlepiej świeży, ale ostatecznie może być ze słoiczka. Jak świeży, to starty bardzo drobno.

- Zawsze mam korzeń świeżego chrzanu, bo do buraków taki najlepszy - mówi pani Danuta.

Na koniec trzeba przyprawić. Ona dodaje trochę soli, nieco cukru i ocet, ale w tej części przepisu obowiązuje pewna dowolność, zwłaszcza jeśli chodzi o ilość przypraw. Jeśli buraczki mają być do zjedzenia na teraz, od razu lądują na stole. Jeśli nie, są przekładane do słoiczków i szykowane jako zapasy na zimę. W tym celu trzeba je koniecznie zapasteryzować, wtedy jest pewność, że się nie zepsują.

Jednak to nie ćwikła jest daniem, za którym przepada mały Antoś.

- Ciągle pyta: babciu, kiedy ugotujesz tę czerwoną zupę - śmieje się pani Danuta.

I spieszy z wyjaśnieniem, że wnuczkowi chodzi o barszcz z czerwonych buraków. Zabielany. Żeby powstał, potrzebne są nie tylko buraki, ale też włoszczyzna i bulion. Członkowie rodziny pani Danuty lubią ugotowane w ten sposób buraki. Do gotowej zupy gospodyni dodaje trochę mąki i śmietany, zabielając ją w ten sposób. Ale to nie wszystko, bo o walorach smakowych całego dania decydują też dodatki. Danuta Sujdak taki barszcz poleca serwować z gotowanym jajkiem, a jeszcze lepiej z gotowanymi ziemniakami.

- Ubite, do tego podsmażona cebulka. Coś pysznego, wnuczek uwielbia - przekonuje pani Danuta.

I zdradza, że o wyrazistym smaku jej barszczu zabielanego decyduje dodatek cytryny - z nią zupa jest bardziej wyrazista.

Na stole w jej kuchni często gości też barszcz czerwony z uszkami. Przyrządza go nie tylko w wigilię, chociaż w świątecznym jadłospisie nie może go zabraknąć. Z kiszonych, oczywiście własnych buraków, które trzeba nastawiać już wcześniej.

- Taki zakwas niektórzy też piją, ponoć bardzo zdrowy jest - uzupełnia Danuta Sujdak.

I ma rację, bo specjaliści od żywienia nie od dziś polecają zakwas z buraków, jako napój o wielu właściwościach zdrowotnych. To naturalne źródło łatwo przyswajalnego żelaza i prebiotyków wzmacniających florę jelitową. Łatwo go zrobić, wystarczą buraki, woda i przyprawy: liść laurowy, ziele angielskie, czosnek, sól. Zakwas z buraków jest kiszonką, którą każdy może przygotować w domu. Warto jednak pamiętać, że im słodsza odmiana buraków, tym słodszy będzie zakwas.

Zaletą buraków jest i to, że wciąż są dość tanie. Na zielonym rynku kilogram kosztuje około 3 zł.

(nan)

Lekarz radzi

Defibrylator - na ratunek dla ludzkiego życia cz.1

Użycie defibrylatora powinno być stałym elementem pierwszej pomocy, jeśli zachodzi taka potrzeba.

Dr n. med Dominik Gałuszka.

Automatyczne defibrylatory znaleźć można w kilkunastu punktach na terenie powiatu: urzędach, remizach, przychodniach.

Dr Dominik Gałuszka, pracujący w szpitalu w Dębicy zachęca, by w razie potrzeby bez strachu po nie sięgać, by uratować czyjeś życie. Dziś pierwsza część instrukcji jego autorstwa, jak właściwie obsłużyć defibrylator.

Automatyczny defibrylator zewnętrzny (AED) to medyczne urządzenie niewielkich rozmiarów, które za pomocą poleceń głosowych i wizualnych umożliwia prowadzenie procedury bezpiecznej defibrylacji w zatrzymaniu krążenia w przypadku rytmów wymagających dostarczenia impulsu elektrycznego poprzez przyklejone elektrody.

Większość przypadków, w których serce przestaje efektywnie pracować wynika z zaburzeń elektrycznych zwanych migotaniem komór. Skuteczność defibrylacji zmniejsza się prawie o 10% co minutę, jeśli nie jest prowadzona równocześnie efektywnie tzw. resuscytacja krążeniowo - oddechowa (RKO), zwana potocznie kompresją czyli uciskaniem klatki piersiowej.

Aby włączyć AED, najlepiej poprosić o to pomocnika, ale można także samemu naciskając oznaczony przycisk: włącz/on. Niektóre modele AED uruchamiają się automatycznie po otwarciu pokrywy zewnętrznej. Po włączeniu należy wsłuchać się w komunikaty urządzenia. Należy zachować jednak ostrożność i bezpieczeństwo poprzez niedotykanie pacjenta w przypadku analizy rytmu, ładowania i wyładowania. Dotknięcie w trakcie analizy spowoduje zaburzoną ocenę i opóźnienie defibrylacji w przypadku jej konieczności. W przypadku, gdy mamy osobę do pomocy w prowadzeniu RKO, elektrody powinny być przyklejane do klatki piersiowej osoby nieprzytomnej podczas prowadzenia kompresji klatki piersiowej bez jakichkolwiek przerw.

Nie należy się obawiać, że źle przykleimy elektrody. W większości przypadków na opakowaniu elektrod, jak również na samych elektrodach, są rysunki wskazujące, gdzie należy umiejscowić elektrody do przyklejenia. Nawet w przypadku odwrotnego przyklejenia elektrod i tak zadziałają, ponieważ prąd przepłynie od elektrody do elektrody. Jedną elektrodę należy przykleić tak, by znajdowała się po prawej stronie mostka poniżej obojczyka, a drugą po lewej stronie klatki piersiowej w linii środkowo-pachowej.

(nan)

Reklama

eprasa.pl 10fafd687b

Chirurgia

Lek med. Stanisław Plata
specjalista chirurg
Pracownia Endoskopii
Dębica, ul. Paderewskiego 2
- porady gastroenterologiczne **/gastroskopia/**
- porady proktologiczne **/rektoskopia/**
- małe zabiegi chirurgiczne

Przyjmuje w poniedziałki i piątki
Rejestracja codziennie od 16.00 do 20.00
Tel. 604 489 052

Medycyna pracy

SPECJALISTA CHORÓB WEWNĘTRZNYCH
lek. med. Jan Marć

BADANIA PROFILAKTYCZNE WSTĘPNE, OKRESOWE, KONTROLNE, SANITARNO-EPIDEMIOLOGICZNE, BADANIA DLA KIEROWCÓW WSZYSTKICH KATEGORII

Dębica, ul. Krakowska 88 A
(przy aptece Medella)
przyjmuje w poniedziałek i środę 16.00-18.00
Inne terminy po uzgodnieniu tel. 604 472 462

Okulistyka i optyka

OPTYK
Wiesława Kędzior
39-200 Dębica
ul. Sobieskiego7
zapraszamy:
tel. 14 681 76 00, kom. 502 869 454
pn. -pt. 9.00 - 17.00
sob. 9.00-12.00

Psychologia

Biofeedback
terapia zaburzeń koncentracji uwagi, pamięci, nadpobudliwości u dzieci i dorosłych wspomagająco przy dysleksji i dysortografii

Dębica, ul. Grunwaldzka 33
rejestracja telefoniczna tel. 661 675 000

Stomatologia i protetyka

Gabinet Stomatologiczny
lek. stom. EWA POŁOMSKA
przyjmuje codziennie
ul. Paderewskiego 2
rejestracja telefoniczna
14 677 98 20, tel.kom 693 461 770
www.dentysta-debica.pl

Dermatologia

Lek. med. Małgorzata Krasoń
specjalista dermatolog - wenerolog
przyjmuje od poniedziałku do czwartku
Dębica, ul. Żołędziowa 3,
rejestracja telefoniczna **14 670 41 83**
- porady dermatologiczne
- kriochirurgia
- fototerapia dermatologiczna
- zabiegi dermatologii estetycznej

Medycyna rodzinna

Lekarz chorób wewnętrznych,
specjalista medycyny rodzinnej
Elżbieta Nowak–Bereś
Wizyty prywatne w poniedziałki
i w piątki 18.00 - 20.00.
Przychodnia Elmed,
Nagawczyna 24a.
Badanie USG jamy brzusznej
zapisy: 14 696 99 88.

Zakład Optyczny „OPTI"
Pocica-Niziołek
Dębica, Rynek 24.
pn. - pt. 9.00-17.00,
sob. 10.00-13.00
Komputerowe badanie wzroku
- dobór szkieł
rejestracja
tel. 14 676 42 74

Radiologia

Prywatny rentgen ogólny i stomatologiczny
Nowoczesny sprzęt pełnoochronny
- zdjęcia:
pantomograficzne, cefalometryczne zębów, płuc, kręgosłupa, kończyn, czaszki, zatok, stawów skroniowo-żuchwowych,

Czynne: pon.-pt. 16.00-18.00.
Dębica, ul. Bławatowa 12
tel. 14 677 81 38, kom. 509 181 373

O:DONTIC®
KLINIKA STOMATOLOGICZNA
MIEJSCE NA TWÓJ UŚMIECH
ul. Głowackiego 17A
39-200 Dębica (parter budynku Endorfina obok Lidl)
tel: 500 828 228
rejestracja@odontic.pl

lek. med. Marek Haslinger
specjalista dermatolog
LASERY
usuwanie owłosienia, tatuaży, naczynek, brodawek, plam, piegów it.
BOTOX - zmarszczki, nadpotliwość, mezoterapia i inne zabiegi dermatologii estetycznej
Dębica, ul. Piłsudskiego 10, tel. 602 789 581

Neurologia

SPECJALISTA NEUROLOG
Krzysztof Bałabuszek
Dębica, ul. Wielopolska 123 A,
Rejestracja tel. 507 971 563,
14 676 97 40
EEG badanie głowy

Ortopedia

Lek. med.
Maksymilian Chmura
specjalista
ortopeda - traumatolog
Przyjmuje: środa od 15.00 do 18.00
Dębica, ul. Paderewskiego 2
Rejestracja i informacja: **609 051 589**

Rehabilitacja

Fizjo-Med
Studio Terapii Manualnej i Rehabilitacji
FIZJOTERAPEUCI
mgr Jurek Podgórski • mgr Norbert Podgórski
Terapia schorzeń kręgosłupa i stawów obwodowych
Dębica, ul. Kościuszki 18
602 481 553, 14 676 96 96

STOMATOLOGIA
openmed
ORTODONCJA / IMPLANTY
KOMPLEKSOWE LECZENIE
Dębica, ul. Ks. Nosala 4
Tel: 570 208 708
www.openmed.eu

Endokrynologia

Lek. med. Bolesław Komorowski
spec. chorób wewnętrznych – endokrynolog
choroby tarczycy i cukrzyca
informacja: +48 606 200 184
rejestracja: +48 887 807 566
Dębica, ul. Paderewskiego 2,
środa od 15.00

dr n. med. Sławomir Kroczka
NEUROLOG DZIECIĘCY
PEDIATRA
rejestracja telefoniczna
14-670-30-98
„Domed" - konsultacje specjalistów z Krakowa i Rzeszowa
Dębica, ul. Sobieskiego 31

W pakiecie taniej!
Zamów ogłoszenie medyczne w Obserwatorze Lokalnym i na portalu debica24.eu
Tel. 14 670 42 34,
email: reklama@ol.com.pl

Gabinet Rehabilitacji
fizykoterapia, masaż
Małgorzata Barnaś
Rehabilitacja w domu pacjenta.
tel. 661 675 000
Dębica, ul. Grunwaldzka 33

Urologia

Gabinet Urologiczny
lek. Daniel Łukaszewski
przyjmuje w soboty 14:00-18:00
i poniedziałki 17:00-20:00
39-200 Dębica, ul. Paderewskiego 2
rejestracja tel. 530 309 303
USG, diagnostyka, leczenie chorób układu moczowego i płciowego m.in. prostaty
PROFESJONALIZM I MIŁA ATMOSFERA!

Stomatologia i protetyka

Lek. med. Jadwiga Niemiec-Kulij
Endokrynolog
Spec. chorób wewnętrznych
Dębica, ul. Królewska 55
Poniedziałek od 17.30.
Rejestracja tel. 608 879 367

lek. Barbara Pietruszewska
specjalista neurolog
rejestracja tel.: 608-63-81-29
Przyjmuje:
ul. Piłsudskiego 10, Dębica

Lek. med. Marcin Dec
Specjalista Ortopedii i Traumatologii, Chirurg
usg narządu ruchu, stawów i mięśni
diagnostyka i leczenie ortopedyczne
Sędziszów Młp ul. 3 Maja 29
czwartek od 15:00
rejestracja 603-757-452

Pracownia Protetyki Stomatologicznej
tech. dent. Jakub Franczyk
Usługi protetyczne, naprawa protez
Dębica, ul. Północna 88
Tel.: 886-706-886, 14-677-87-71

USG

USG NARZĄDU RUCHU
lek. Maksymilian Chmura
Diagnostyka: uszkodzeń układu mięśniowo więzadłowego; stawów barkowych, kolanowych i innych; torbieli dołu podkolanowego (cysty Bakera)
Profilaktyka: dysplazji stawów biodrowych u dzieci
Dębica, ul. Paderewskiego 2
Rejestracja i informacja: **609 051 589**

dr nauk med. Zofia Grażyna Żyła
specjalista endokrynolog
i chorób wewnętrznych
Przyjmuje:
1. **Dębica**, ul. Rzemieślnicza 2, we wtorki od 15:00, **tel. 501 686 078**
2. **Mielec**, ul. Mickiewicza 40, w poniedziałki od 15:00, **tel. 17 586 23 78**
3. **Rzeszów**, ul. Słowackiego 24, w piątki od 14.00, **tel. 17 864 17 45**

Lekarz robi USG i biopsję tarczycy, tel. 604 588 920

Pracownia EEG
badanie u dzieci, młodzieży i dorosłych
tel. 661 675 000
Dębica, ul. Grunwaldzka 33

Lek med. Paweł Jasiński
specjalista-ortopeda traumatolog
Asystent Oddz.Ortopedii Szp. Woj.Nr 2 w Rzeszowie
-USG stawów biodrowych u dzieci
-USG innych stawów i narządu ruchu
-artroskopie
-leczenie operacyjne po urazach
tel. kom. 662 667 998
tel.kom.602 471 187
Dębica, ul. Czarneckiego 5, II p., (obok Żabki)

JANECZKO profesjonalna stomatologia
dr n. med. Ewa Janeczko
lek. dentysta
Pełny zakres usług stomatologicznych w tym abrazja powietrzna i leczenie kanałowe w mikroskopie
D-ca, ul. Konarskiego 17 a,
rej. tel. 14 670 87 88, 604 298 923
D-ca, ul Grottgera 3. rej. tel.: 500 038 130 NFZ

Lek. Marcin Gajewski
specjalista chorób wewnętrznych i chorób naczyń
- **USG** jamy brzusznej, piersi, tarczycy
- **USG** doppler (przepływy) tętnic i żył

Gabinet lekarski **ULTRAMED**
Dębica, ul. Sobieskiego 3 *(obok Kaprysu)*
REJESTRACJA: **517 408 805**

Ginekologia

Ginekologia:
Lek med. Anna Siwińska
specjalista ginekolog położnik
poniedziałek 9-11 i 16-18;
wtorek 9-11 i 16-18;
środa 9-11 i 16-18;
czwartek 9-11; piątek 9-11
USG i USG piersi, badanie ginekologiczne, cytologia
POGOTOWIE GINEKOLOGICZNE tel. 606 453 528
Dębica, CENTRUM POD AKACJAMI, ul. Rzemieślnicza 2

SPECJALISTA NEUROLOG
Lek. med. Jacek Składzień
telefoniczna rejestracja pacjentów:
14 677 92 76
696 48 12 56
Dębica, ul. 3 Maja 10/17

Lek. med. Zbigniew Kiebała
specjalista
chirurg urazowy,ortopeda
- **USG stawów kolanowych, barkowych, mięśni, ścięgien, bioderek u dzieci**
- leczenie i diagnostyka urazów i schorzeń narządu ruchu oraz wad postawy

Przyjmuje: wtorek, czwartek 16.00-18.00
Dębica, ul. Piłsudskiego 10
Rejestracja telefoniczna tel. 799 729 333
od poniedziałku do piątku w godzinach 10-18.

STOMATOLOGIA LEWICCY
Diana i Paweł Lewiccy
pn. - pt. 9.00-18.00
Leczenie kanałowe pod mikroskopem
Tel. 500 526 800
Dębica, ul. Rzeszowska 26,
(naprzeciw kościoła św. Jadwigi)

Pracownia USG
dr n. med. Robert Undas
Dębica, ul. Ks. Nosala 6
Tel. 14 676 32 63, 538 363 127
USG jamy brzusznej, tarczycy, tętnic szyjnych (Doppler), inne
ELASTOGRAFIA

Medycyna bólu

lek. med.
Barbara Pietruszewska
specjalista neurolog
MEDYCYNA BÓLU
blokady, akupunktura, mezoterapia kolagenem
Tel. 608 638 129
Dębica, ul. Piłsudskiego 10

Okulistyka i optyka

6-optyk
Pokorna-Stafin
Kolejowa 30c
Rynek 18
Rynek 40
DĘBICA
optyk.debica
BADANIE WZROKU
Realizacja recept NFZ
14 670 27 07
optyk- debica.pl

Psychiatria

Gabinet Lekarski
Agnieszka Żaba–Susz
Specjalista psychiatra
Dębica, ul. Paderewskiego 2
Przyjmuje: poniedziałki od 15.00
Rejestracja telefoniczna
607 366 336

Specjalista protetyk
Jadwiga Naziemiec
Dębica, ul. Cmentarna 40
Kontrakt z NFZ
Tel. 14 670 86 49

GABINET LEKARSKI
USG DZIECI I DOROSŁYCH
węzły chłonne, szyja, jama brzuszna, piersi
badania naczyniowe (żyły, tętnice), płuca
lek.med. Tomasz Krzyżanowski
specjalista medycyny rodzinnej
specjalista medycyny transportu
Umawianie badań:
tel. 603 994 449, 14 648 37 00
oraz **www.vivere-usg.pl**

Medycyna estetyczna

Dr Pyla
MEDYCYNA ESTETYCZNA I TRYCHOLOGIA
Profesjonalna konsultacja lekarska, diagnostyka i leczenie owłosionej skóry głowy oraz obszaru twarzy.
DYPLOMOWANY LEKARZ MEDYCYNY ESTETYCZNEJ KRZYSZTOF PYLA
TEL: 506 665 650
UL. PODDĘBY 13, 39-200 DĘBICA

dr n. med.
Barbara Brożyna-Żyłka
specjalista chorób oczu
Rejestracja tel.:
14 677 65 60, 502 071 715
Dębica, ul. 3 Maja 12/11

Agnieszka Orechwo
LEKARZ SPECJALISTA PSYCHIATRA
Kompleksowa pomoc psychiatryczna
Dębica, ul. Kolejowa 30C
Rejestracja telefoniczna
664-445-406
Możliwe wizyty online

Prywatny Gabinet Stomatologiczny
lek. stom. Mariusz Pogorzelski
Dębica, ul. Słowackiego 8
14 670 35 50, 602 557180
Umowa z NFZ

DYŻURY APTEK

W godz. 0:00-6:00

21-27.11.2022
Apteka „Niezapominajka", Dębica, **ul. Kolejowa 18**; tel. 14 666 87 75

28.11-4.12.2022
Apteka „Niezapominajka", Dębica, **ul. Kolejowa 44**; tel. 14 683 88 50

eprasa.pl 10fafd687b

NOWOŚĆ
ODONTIC
LECZYMY W
NARKOZIE
SPOKOJNY SEN
DLA ZDROWIA
UŚMIECHU!
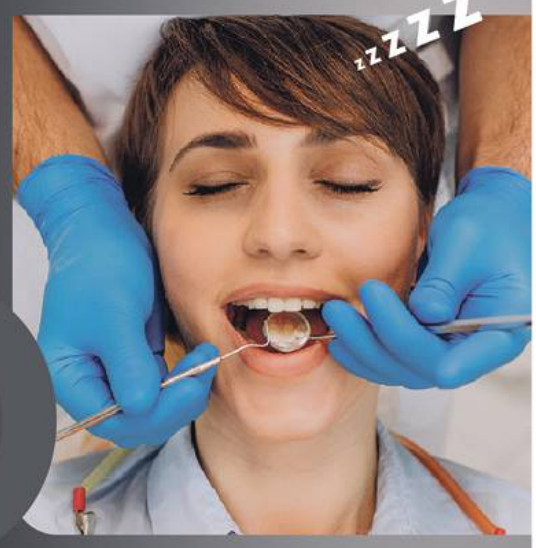
ul. Głowackiego 17A
39-200 Dębica (parter budynku Endorfina obok Lidl)
tel: 500 828 228
rejestracja@odontic.pl

Dom Pogrzebowy
Kowalczyk
Kompleksowe Usługi Pogrzebowe
Produkcja trumien
(konkurencyjne ceny)
Dębica, ul. Krakowska 49
tel. całodobowy 502 433 479

Ogłoszenia drobne przez SMS
w Obserwatorze Lokalnym.
Wyślij SMS na nr 79567 wpisując w treści:
DEBICA.INNE spacja treść ogłoszenia.
Koszt SMS – 11,07 zł (9,00 zł + VAT 23%).
Regulamin na www.debica24.eu lub w redakcji

Możesz kupić
Obserwatora Lokalnego
przez Internet:
www.egazety.pl www.eprasa.pl

Ogłoszenia drobne

Zeskanuj kod QR i dodaj ogłoszenie drobne

DZIAŁKI

- Działka foremna zbliżona kształtem do kwadratu, bezpośrednio przy drodze gminnej, utwardzonej. Spokojna okolica, blisko szkoły, kościoła, sklepów. Media w sąsiedztwie, kanalizacja na działce. Tel. 725 164 964.
- Sprzedam działkę rekreacyjną ROD Stokrotka, ul. Sandomierska, 32 900 zł, do negocjacji. Tel. 504 396 909.
- Sprzedam działkę 35 a, Wola Żyrakowska. Blisko sklepy, plac zabaw. Tel. 531 650 322.
- Sprzedam działki budowlane 10 i 11 a w Straszęcinie; 14,5 tys. zł/ar, do negocjacji. Tel. 504 396 909.

KOREPETYCJE

- Korepetycje i tłumaczenia z języka niemieckiego. Skutecznie i tanio. Tel. 792 488 603.

KUPNO

- Kupię dęby – 604 115 735.

KREDYTY, POŻYCZKI

- Kredyty hipoteczne, gotówkowe, ekspresowo na oświadczenie, również działalność. Tel. 506 411 358, 531 646 259.

MIESZKANIA, DOMY

- Do wynajęcia kawalerka w Dębicy. Tel. 799 335 692.
- Kupię mieszkanie, może być do remontu. Tel. 788 158 098.
- Sprzedam mieszkanie 34 m^2, 2 pokoje, centrum Dębicy. Tel. 577 024 312.
- Ważne! Kupię mieszkanie lub dom dla siebie. Może być do remontu i w złym stanie technicznym. Tel. 794 628 093.

MOTORYZACJA

- A. **Skup samochodów osobowych, dostawczych, terenowych. Płacimy najwięcej, gotówka od ręki. Tel. 601 500 160.**
- Auto Skup Dębica, skup aut w każdym stanie. Płacimy najwięcej. Tel. 574 283 937.
- Skup samochodów uszkodzonych, skorodowanych, bez aktualnych badań technicznych, **kasacja pojazdów, zaświadczenia**. Tel. 572 829 444.

NIERUCHOMOŚCI, RÓŻNE

- aokazja.pl szuka: mieszkanie, działka, las, pole, lokal, gospodarstwo, dom. Tel. 607 720 930.
- **Kupię pole orne, działkę budowlaną w miejscowości Róża. Tel. 791 261 487.**

PRACA – DAM PRACĘ

- Firma BS System zatrudni na stanowisku: monter instalacji sanitarnych, spawacza tig (stale nierdzewne, węglowe rurociągów, konstrukcji). Tel. 696 276 931, 505 224 821
- Firma budowlana zatrudni: robotników/pomocników budowlanych, murarzy – tynkarzy, zbrojarzy, monterów konstrukcji stalowej, brukarza oraz operatora koparki/koparko – ładowarki. Kontakt 664 740 723.
- Firma zatrudni monterów konstrukcji stalowych, spawaczy, blacharzy, pracowników budowlanych. Tel 606 764 083.
- Kierowca C+E kraj i zagranica. Tel. 605 286 520.
- Zatrudnię pracownika utrzymania ruchu w firmie budowlanej do obsługi magazynu sprzętowego oraz towarowego. Wymagania: Uprawnienia na wózek widłowy, prawo jazdy kat. B. Kontakt: 668 155 652, 664 740 723.
- Zatrudnimy operatora żurawia samojezdnego do 30 ton. Wymagane uprawnienia UDT, mile widziane doświadczenie. Kontakt: 668 155 652.

PRACA – SZUKAM PRACY

- Witam. Chętnie zaopiekuję się seniorem, oprócz tego opieka pielęgniarska, zrobienie opatrunków, podanie leków, zakupy, utrzymanie czystości w domu chorego. Zapraszam do kontaktu. Tel. 570 754 668.

SPRZĄTANIE

- Czyszczenie dywanów, wykładzin, tapicerki meblowej, ozonowanie samochodów. Jerzy Matłok, Dębica, Szkotnia 2. Tel. 604 244 919.
- Ewa Lux – czyszczenie dywanów, wykładzin oraz tapicerek: meblowych, samochodowych. Ozonowanie. Faktura. Dębica, ul. Bojanowskiego 3. Tel. 696 952 833.

SPRZEDAM

- Bojler elektryczny Galmet 80 l – tanio sprzedam. Tel. 608 277 341.
- Sprzedam maszyny rolnicze i betoniarkę. Tel. 796 512 971.
- Sprzedam podnośnik hydrauliczny widlak do ciągnika (udźwig 2t), kompletny. Kontakt 604 115 735.
- Ziemniaki – uprawa tradycyjna, Denar, Ignacy, Bellarosa, Toskani, buraki ćwikłowe. Straszęcin. Tel. 695 120 459, 784 574 771.

TŁUMACZENIA

- Alemannia Centrum Tłumaczeń. Wszystkie języki. Dębica, ul. Kolejowa 18; pon. – pt.: 8:00 – 16:00. Tel. 14 682 18 08, 785 992 307.

UBEZPIECZENIA

- UBEZPIECZENIA na każdą okazję, dla CIEBIE i TWOJEJ RODZINY. Ponad 20 firm w ofercie, na rynku od 1992 r. Zapraszamy pn. – pt.: 8:30 – 17:00, 39 – 200 Dębica, Rynek 16. Tel. 14 682 65 15, 14 670 22 01. www: ubezpieczeniamarco.pl

USŁUGI BUDOWLANO – REMONTOWE

- Adaptacja poddaszy, bezpyłowe tarcie, malowanie, szpachlowanie, płytki, panele. Tel. 668 437 530.
- Adaptacja poddaszy, podwieszane sufity, szpachlowanie, malowanie, układanie płytek, układanie paneli podłogowych. Przeróbki elektryczne i hydrauliczne. Tel. 537 268 782.

cd. na str. 26

Wypożyczalnia przyczep, skup złomu
w Głowaczowej
zaprasza firma Tomex Tomasz Czapla
Rewelacyjne ceny wynajmu przyczep i skupu złomu.
Usługa ważenia - waga do 30 ton.
Tel. 508 461 117

Informacja dotycząca ochrony danych osobowych

Informujemy osoby fizyczne, zlecające druk ogłoszenia drobnego lub reklamy w tygodniku Obserwator Lokalny, że administratorem Państwa danych osobowych jest Agencja Wydawnicza Agard, 39-200 Dębica, ul. Żeromskiego 10; kontakt: pajura@ol.com.pl. Dane te będą przetwarzane tylko w celu realizacji umowy, czyli druku ogłoszenia/reklamy, na podstawie otrzymanego zlecenia. Będą przekazywane odbiorcom zewnętrznym tylko w celu wykonania obowiązków księgowych. Okres przechowywania danych - 5 lat, wymagany przepisami prawa podatkowego.
Ogłoszeniodawcom przysługuje prawo dostępu do swoich danych osobowych, do ich sprostowania, usunięcia lub ograniczenia przetwarzania, prawo do wniesienia sprzeciwu wobec przetwarzania, a także prawo do przenoszenia danych oraz prawo do wniesienia skargi do organu nadzorczego.
Podanie danych osobowych jest warunkiem druku ogłoszenia/reklamy, wynikającym z przepisów podatkowo-księgowych.

eprasa.pl 10fafd687b

Ogłoszenia drobne, reklamy

- **Atrakcyjne** ceny, szpachlowanie, malowanie, panele remonty. Tel. 691 419 597.

- Bezpyłowe cyklinowanie, kompleksowa renowacja podłóg, parkietów. Usuwanie subitu. Tel. 14 676 03 31, 880 597 732.

- **Budjan.** Remonty, adaptacja poddaszy, docieplenia budynków, tynki gipsowe i cementowo – wapienne (maszynowe). Tel. 668 854 123.

- Docieplenia budynków, elewacje, podbitki, malowanie elewacji. Tel. 14 682 38 07, 696 396 690.

- Docieplenia pianką poliuretanową. Izolacja idealna. Izolacja poddaszy, hal, przechowalni. www.piotrowski-okna.pl. Tel. 509 655 100.

- Kierownik budowy, inspektor nadzoru, ekspertyzy techniczne, odbiory techniczne, przeglądy budynków. Tel. 507 867 430.

- Kopalnia Kruszywa Wola Żyrakowska, sprzeda: piasek zasypowy, piasek płukany, piasek żółty, żwir, kamyk, ziemię ogrodową, kliniec, tłuczeń, grysy, korę kamienną. Transport. Tel. 510 457 303.

- Malowanie dachów; mycie, malowanie elewacji; montaż rynien i śniegołapów; obróbka kominów. Konkurencyjne ceny, 5 lat gwarancji, faktury vat. Tel. 788 060 441.

- Malowanie, szpachlowanie, adaptacja poddaszy, płytki, panele, regipsy. Tel. 692 930 325.

- **Montaż** ogrodzeń panelowych, ogrodzenia ozdobne, kostka brukowa, odwodnienia, usługi remontowo – budowlane. Tel. 730 633 756.

- Pro Wykańczanie wnętrz mieszkań, domów, remonty, szpachlowanie, malowanie, układanie płytek, łazienki z białym montażem, sufit podwieszany, ścianki k/g, ocieplanie poddasza, układanie paneli, układanie kamieni, cegieł dekoracyjnych, tynki dekoracyjne, i inne prace. U nas ceny bez inflacji. Zapraszamy do współpracy, tel. 517 307 659.

- Usługi remontowe: szpachlowanie, malowanie, panele, g/k, układanie płytek. Tel. 516 199 782.

- Usługi remontowo – budowlane: malowanie, szpachlowanie, sucha zabudowa i inne. Tel. 693 569 404.

- Wylewki anhydrytowe. Tel. 509 655 100, www.piotrowski-okna.pl.

- Wylewki maszynowe, niwelowanie laserem, zacieranie mechaniczne, wysoka jakość, krótkie terminy. Tel. 509 655 100, www.piotrowski-okna.pl.

USŁUGI KOMINIARSKIE

- Czyszczenie kominów, doradztwo, ekspertyzy, opiniowanie. Mistrz kominiarski Dariusz Pieniążek. Tel. 664 492 296.

- Frezowanie (rozwiercanie) kominów. Montaż i sprzedaż wkładów kwasoodpornych, żaroodpornych i ceramicznych. Tel. 505 871 128.

USŁUGI OGRODNICZE

- Cięcie, przycinanie drzew i krzewów, ozdobne formowanie roślin, porządki, wywóz. Tel. 609 797 306.

- Pielęgnacja i wycinka drzew trudnych; usługi ogrodnicze; usługi rębakiem, frezowanie pni; www.kornikdrzewa.pl. Tel. 663 198 971.

USŁUGI RÓŻNE

- Czyszczenie pierza, przeróbka pierzyn, szycie kołder, poduszek. Tel. 14 683 11 17, 663 603 807.

- Montaż i naprawa anten satelitarnych, telewizyjnych, instalacje wewnętrzne, monitoring. Tel. 602 199 038.

- Montaż, naprawa anten satelitarnych, naziemna telewizja cyfrowa, instalacje. Tel. 728 392 010.

- Skupujemy antyki – starocie: radia, zegary, aparaty, maszyny, motocykle itp. Tel. 698 693 846.

USŁUGI STOLARSKIE

- Meble na wymiar kuchnie, szafy i inne. Pomiar i wycena gratis. Vega Toboła Krzysztof. Tel. 663 795 727.

USŁUGI TRANSPORTOWE

- Kompleksowe przeprowadzki, transport krajowy i międzynarodowy, możliwość współpracy +48 884 383 577.

- Świadczę usługi przewozu rzeczy, paczek, opon, RTV/AGD, mebli, części maszyn lub maszyn, palet, motocykli, psów, kotów etc., na terenie powiatu dębickiego, pilzneńskiego i tarnowskiego.7 dni w tygodniu! Tel. 572 993 335.

WYNAJEM

- Lokale użytkowe na wynajem: 9 m² lub 18 m². Dębica, ul. Krakowska – Rynek. Tel. 601 545 164.

Ogłoszenie o wywieszeniu wykazu nieruchomości przeznaczonych do oddania w najem w drodze bezprzetargowej

Wójt Gminy Jodłowa informuje, że na tablicy ogłoszeń w siedzibie Urzędu Gminy Jodłowa został wywieszony na okres 21 dni od dnia 18 listopada 2022 roku do dnia 8 grudnia 2022 roku wykaz nieruchomości przeznaczonych do oddania w najem w drodze bezprzetargowej, lokal użytkowy o powierzchni 251,17m2, znajdujący się na parterze budynku dla ochrony zdrowia i rehabilitacji w Jodłowej nr 25 położonym na działce nr 1578/2, przeznaczonym na działalność leczniczą w zakresie lekarskich świadczeń zdrowotnych, praktyki pielęgniarskiej w ramach umowy z Narodowym Funduszem Zdrowia.

Powyższy wykaz został również zamieszczony na stronie internetowej Urzędu www.jodlowa.eu

Ogłoszenia drobne przyjmujemy do piątku poprzedzającego wydanie wtorkowe do godz. 13:00

eprasa.pl 10fafd687b

LEWIATAN
TWÓJ DOBRY SĄSIAD

16,99
OFERTA OBOWIĄZUJE 24-26 LISTOPADA
Karkówka wieprzowa 1 kg

5,39
Śniadaniowa klasyczna 450g
[11,09/1kg]

33,99
Cena z 1L 11,33
Olej Kujawski
3l [11,33/1l]

8,99
Mleczko w czekoladzie Lewiatan
śmietankowe, waniliowe 380g
[23,66/1kg]

6,29
Pomidory suszone Lewiatan
w oleju z ziołami 280g
[22,46/1kg]

4 w cenie 3
1,49
Minio Mus 100%
gruszka-jabłko-banan, jabłko-mango-banan 100g
cena przy zakupie 4 szt. [14,90/1kg]

Oferta ważna w dniach od 24.11.2022 r. do 30.11.2022 r. lub do wyczerpania zapasów.

BLACK RED WHITE

21 – 28 listopada

BLACK WEEK

DO -50%

Dębica
Transportowców 14

PHU Faktor
Salon Meblowy

eprasa.pl 10fafd687b

Wójt Gminy Dębica informuje, że w siedzibie Urzędu Gminy Dębica przy ul. Stefana Batorego 13, 39-200 Dębica na tablicy ogłoszeń wywieszony został na okres 21 dni wykaz nieruchomości przeznaczonej do dzierżawy z terenu Brzeźnicy, Głobikowej, Kędzierza, Pustyni, Nagawczyny, Gumnisk, Stobiernej, Pustkowa. Nieruchomości stanowią własność Gminy Dębica. Szczegóły na stronie internetowej www.ugdebica.pl w dziale ogłoszenia oraz pod numerem tel. 14 680 33 27.

Fines operator bankowy

KREDYTY I POŻYCZKI
✓ DLA EMERYTÓW
✓ DLA RENCISTÓW
✓ NIE TYLKO OD ŚWIĘTA
tel. 530 999 217
Dębica, Piekarska 10

Burmistrz Pilzna informuje, że na tablicy ogłoszeń Urzędu Miejskiego w Pilźnie został wywieszony na okres 21 dni wykaz nieruchomości lokalowych stanowiących własność Gminy Pilzno położonych w m. Podlesie Machowskie przeznaczonych do najmu w trybie bezprzetagowym.

OGŁOSZENIE WÓJTA GMINY ŻYRAKÓW

o wyłożeniu do publicznego wglądu projektu miejscowego planu zagospodarowania przestrzennego gminy Żyraków w miejscowości Wola Żyrakowska

Na podstawie art. 17 pkt 9 ustawy z dnia 27 marca 2003 r. o planowaniu i zagospodarowaniu przestrzennym (tj.: Dz. U. z 2022 r. poz. 503 z późn. zm.), art. 39 ust. 1 w związku z art. 54 ust. 2 ustawy z dnia 3 października 2008 r. o udostępnieniu informacji o środowisku i jego ochronie, udziale społeczeństwa w ochronie środowiska oraz o ocenach oddziaływania na środowisko (tj.: Dz. U. z 2022 r., poz. 1029 z późn. zm.), uchwały Nr XXXV/418/22 z dnia 7 kwietnia 2022 r. w sprawie przystąpienia do sporządzenia miejscowego planu zagospodarowania przestrzennego gminy Żyraków w miejscowości Wola Żyrakowska **zawiadamiam o wyłożeniu do publicznego wglądu** projektu miejscowego planu zagospodarowania przestrzennego gminy Żyraków w miejscowości Wola Żyrakowska, w dniach **od 29.11.2022 r. do 19.12.2022 r.** w siedzibie Urzędu Gminy w Żyrakowie, 39-204 Żyraków 137, w godzinach pracy Urzędu oraz na stronie internetowej urzędu – BIP (http://www.bip.zyrakow.pl/ Aktualności / Ogłoszenia).

Granice obszaru objętego sporządzeniem projektu planu miejscowego przedstawia załącznik graficzny zamieszczony na tablicy ogłoszeń Urzędu Gminy w Żyrakowie oraz w BIP - jak wyżej.
Dyskusja publiczna nad rozwiązaniami przyjętymi w projekcie planu miejscowego odbędzie się **w dniu 15.12.2022 r.** w siedzibie Urzędu Gminy w Żyrakowie, 39-204 Żyraków 137 **o godz. 13:00**.

Zgodnie z art. 18 ust. 1 ustawy, każdy, kto kwestionuje ustalenia przyjęte w projekcie planu miejscowego, może wnieść uwagi.
Uwagi do projektu planu należy składać do Wójta Gminy Żyraków, 39-204 Żyraków 137, z podaniem imienia i nazwiska lub nazwy jednostki organizacyjnej i adresu zamieszkania lub siedziby, oznaczenia nieruchomości, której uwaga dotyczy, w nieprzekraczalnym terminie **do 02.01.2022 r.** włącznie.
Uwagi mogą być wnoszone w formie:
- papierowej na adres: Urząd Gminy w Żyrakowie, 39-204 Żyraków 137
- elektronicznej: poprzez platformę ePUAP lub za pomocą poczty elektronicznej na adres e-mail: *gmina@zyrakow.pl*

Jednocześnie informuję, że zgodnie z art. 46 pkt. 1 oraz art. 54 ust. 2 ustawy o udostępnianiu informacji o środowisku i jego ochronie, udziale społeczeństwa w ochronie środowiska oraz o ocenach oddziaływania na środowisko, projekt planu podlega strategicznej ocenie oddziaływania na środowisko, z zapewnieniem możliwości udziału społeczeństwa w okresie jego wyłożenia do publicznego wglądu. Uwagi do prognozy oddziaływania na środowisko mogą być wnoszone w terminie **do dnia 02.01.2022 r.,** w formie pisemnej do Wójta Gminy Żyraków, 39-204 Żyraków 137, ustnie do protokołu lub za pomocą środków komunikacji elektronicznej, na adres email: *gmina@zyrakow.pl*, bez konieczności opatrywania ich bezpiecznym podpisem, o którym mowa w ustawie z dnia 18 września 2001 r. o podpisie elektronicznym z podaniem imienia i nazwiska lub nazwy jednostki organizacyjnej i adresu, oznaczenia nieruchomości, której uwaga dotyczy.
Organem właściwym do rozpatrzenia wniosków będzie Wójt Gminy Żyraków.

OGŁOSZENIE WÓJTA GMINY ŻYRAKÓW

o wyłożeniu do publicznego wglądu projektu VIII. zmiany studium uwarunkowań i kierunków zagospodarowania przestrzennego gminy Żyraków

Na podstawie art. 11 pkt 7 ustawy z dnia 27 marca 2003 r. o planowaniu i zagospodarowaniu przestrzennym (tj.: Dz. U. z 2022 r. poz. 503 **z późn. zm.**), art. 39 ust. 1 w związku z art. 54 ust. 2 ustawy z dnia 3 października 2008 r. o udostępnieniu informacji o środowisku i jego ochronie, udziale społeczeństwa w ochronie środowiska oraz o ocenach oddziaływania na środowisko (tj.: Dz. U. z 2022 r., poz. 1029 z późn. zm.) oraz uchwały nr XXXV/417/22 z dnia 7 kwietnia 2022 r. w sprawie przystąpienia do sporządzenia VIII. zmiany studium uwarunkowań i kierunków zagospodarowania przestrzennego gminy Żyraków

zawiadamiam

o wyłożeniu do publicznego wglądu projektu VIII. zmiany studium uwarunkowań i kierunków zagospodarowania przestrzennego gminy Żyraków wraz z prognozą oddziaływania na środowisko, w dniach **od 29.11.2022 r. do 19.12.2022 r.** w siedzibie Urzędu Gminy w Żyrakowie, 39-204 Żyraków 137, w godzinach pracy Urzędu oraz na stronie internetowej urzędu – BIP (http://www.bip.zyrakow.pl/ Aktualności / Ogłoszenia).

Granice obszaru objętego sporządzeniem projektu zmian studium przedstawia załącznik graficzny zamieszczony na tablicy ogłoszeń Urzędu Gminy w Żyrakowie oraz w BIP – jak wyżej.

Dyskusja publiczna nad rozwiązaniami przyjętymi w projekcie odbędzie się w dniu **15.12.2022 r.**, w siedzibie Urzędu Gminy w Żyrakowie, 39-204 Żyraków 137 **o godz.13:00**.

Zgodnie z art. 11 pkt 8 ustawy, każdy, kto kwestionuje ustalenia przyjęte w projekcie, może wnieść uwagi. Uwagi do projektu należy składać do Wójt Gminy Żyraków, z podaniem imienia i nazwiska lub nazwy jednostki organizacyjnej i adresu zamieszkania lub siedziby, oznaczenia nieruchomości, której uwaga dotyczy, w nieprzekraczalnym terminie **do dnia 09.01.2023 r.** włącznie. Uwagi mogą być wnoszone w formie:
- papierowej na adres: Urząd Gminy w Żyrakowie, 39-204 Żyraków 137
- elektronicznej: poprzez platformę ePUAP lub za pomocą poczty elektronicznej na adres e-mail: *gmina@zyrakow.pl*
-

Jednocześnie informuję, że zgodnie z art. 46 pkt. 1 oraz art. 54 ust. 2 ustawy o udostępnianiu informacji o środowisku i jego ochronie, udziale społeczeństwa w ochronie środowiska oraz o ocenach oddziaływania na środowisko, projekt podlega strategicznej ocenie oddziaływania na środowisko, z zapewnieniem możliwości udziału społeczeństwa w okresie jego wyłożenia do publicznego wglądu. Uwagi do prognozy oddziaływania na środowisko mogą być wnoszone w terminie **do dnia 09.01.2023** r. włącznie, na zasadach określonych powyżej.
Organem właściwym do rozpatrzenia uwag będzie Wójt Gminy Żyraków.

eprasa.pl 10fafd687b

Karate kyokushin

Tomasz Puzon z Japonii wrócił ze złotem

W drodze po tytuł w Osace pokonał trzech zawodników gospodarzy.

Złoty medal Tomasz Puzon zdobył w kategorii powyżej 40 lat.

Dla dębiczanina był to drugi start w International Friendship Karate Championship. W zawodach organizowanych przez federację IKO Nakamura, jedną z najbardziej prestiżowych na świecie, zadebiutował w 2019 roku. Wtedy jednak decyzją sędziów nie wszedł do strefy medalowej, a w kolejnych latach ze względu na pandemię zawody były odwoływane.

W tym roku też do końca nie było pewne, czy zgłoszeni do udziału zawodnicy, spotkają się w Japonii. Dlatego Tomasz Puzon zdecydował się wystartować na początku listopada w Mistrzostwach Europy w Myślenicach, gdzie zdobył brązowy medal.

- Ale wtedy już wiedziałem, że do Japonii polecę, więc nie walczyłem na 120 procent, nie ryzykowałem też za bardzo, żeby nie złapać kontuzji, stąd tylko brąz - mówi.

Do Kobe, gdzie mieszkał, dotarł w środę, na cztery dni przed turniejem. Do niedzieli trudno mu było więc przystosować się do zmiany czasu. Niewiele brakowało, by spóźnił się na autobus, którym wszyscy startujący mieli dotrzeć do Osaki. Obudził się o 6:18, a żeby dotrzeć na miejsce zbiórki, potrzebował jeszcze pół godziny na dojazd metrem.

Kiedy wsiadł do autokaru, tłumaczył sobie, że co się źle zaczyna, musi się dobrze skończyć. Wcale tak jednak nie musiało być, bo choć ze względu na rozstawienie walczył w repasażach o wejście do fazy play-off, to w niej czekały go trzy pojedynki z Japończykami.

A już z poprzedniego startu wiedział, że ściany pomagają gospodarzom. Tym razem jednak, co przyznaje, arbitrzy byli bardziej obiektywni. Wszystkie trzy walki wygrał po podstawowej dwuminutowej rundzie, nie potrzebując dogrywek. To pozwoliło mu sięgnąć po upragnione złoto.

Podczas rywalizacji w tym sporcie zabronione są jedynie uderzenia ręką w twarz. Wszystkie inne techniki są dozwolone, łącznie z ciosami nogą w twarz i obrotowymi.

To jednak nie był koniec walk. Dzień później Tomasza Puzona czekał bowiem egzamin na 4. Dan. A ten składał się m.in. z czterdziestu krótkich walk, po których wszyscy zdający byli wręcz wyczerpani.

- Ale zaliczyłem go i to w kolebce karate, to niesamowite przeżycie - cieszy się właściciel czarnego pasa.

Tomasz Puzon na co dzień trenuje w Warszawie. Do zawodów przygotowywał się pod okiem wicemistrza świata Macieja Mazura i dziewięciokrotnego mistrza świata muay thai Białorusina Andreya Molchanova. Do zawodów jako reprezentant Polski został zaś zgłoszony przez klub Chikara Kielce, który reprezentuje też jego sekundant Ernest Miszczyk.

Tomasz Puzon jest jednym z bardziej utytułowanych karateków z Dębicy. Na koncie ma trzy tytuły mistrza USA, jeden mistrza Polski, srebrny i dwa brązowe medale mistrzostw Europy. Do kolekcji do tej pory brakowało mu tylko tego z mistrzostw świata.

Marzył o nim przez ponad trzydzieści lat. Od momentu kiedy w 1990 r. w Dębicy zdał egzamin na pierwszy w jego karierze - biały pas.

Janusz Grajcar

Badminton

Przed ostatnią rundą gracze Orbitka wysoko

Zawodnicy rywalizowali w trzecim turnieju z cyklu Podkarpacki Cup 2022.

W halach w Żyrakowie i Straszęcinie zagrało 109 zawodników z województw małopolskiego, lubelskiego, śląskiego, świętokrzyskiego i podkarpackiego. Bardzo dobrze radzą sobie zawodnicy Orbitka Straszęcin, którzy po trzech turniejach zajmują w klasyfikacji drużynowej pierwsze miejsce. Podopieczni Piotra Skrzeka i Andrzeja Rachwała nie ustępują najlepszym zawodnikom, choć są młodsi o rok od przeciwników.

ŻACY MŁODSI

Gra pojedyncza dziewcząt:
2. Julia Szerszeń
3. Maja Położyńska

Gra pojedyncza chłopców:
3. Dawid Cebulak i Franciszek Koziara

ŻACY

Gra pojedyncza dziewcząt:
2. Antonina Skrzek
3. Natalia Tołpa

Gra pojedyczna chłopców:
2. Filip Moskal

MŁODZICY MŁODSI

Gra podwójna dziewcząt:
1. Antonina Skrzek

Gra podwójna dziewcząt:
1. Antonina Skrzek

Gra podwójna chłopców:
1. Filip Żegleń
3. Bartosz Maciejowski/Filip Szerszeń

MŁODZICY

Gra pojedyncza chłopców:
1. Mikołaj Krystek

Gra podwójna chłopców:
1. Mikołaj Krystek

Gra mieszana:
1. Mikołaj Krystek

Klasyfikacja po trzech turniejach

Żak młodszy chłopcy:
1. Franciszek Koziara
2. Dawid Cebulak
3. Jakub Falarz

Żak młodszy dziewczęta:
1. Maja Położyńska
2. Julia Szerszeń

Żak chłopcy:
1. Wiktor Niziołek
1. Filip Moskal

Żak dziewczęta:
2. Antonina Skrzek

Młodzik:
1. Mikołaj Krystek

Patronat nad zawodami sprawuje Marszałek Województwa Podkarpackiego. Turnieje dofinansowane są przez Ministerstwo Sportu i Turystyki, Województwo Podkarpackie, Gminę Żyraków oraz Podkarpacki Związek Badmintona.

JAG

W rywalizacji żaczek bardzo dobrze idzie Antoninie Skrzek i Natalii Tołpie.

Bank Spółdzielczy w Pilźnie

wynajmie

budynek zlokalizowany

w Pilźnie przy ul. Rynek 33

Szczegóły pod numerem telefonu: 14 672-10-11
lub osobiście w Centrali Banku pod adresem: Pilzno, ul. Grodzka 2.

eprasa.pl 10fafd687b

Parastrzelectwo

Barbara Moskal obroniła tytuł mistrzyni świata

Mieszkanka Żyrakowa złoty medal zdobyła w postawie stojąc strzelając z karabinu pneumatycznego.

Mistrzostwa Świata w Parastrzelectwie zorganizowane zostały w pierwszej połowie listopada w Al Ain w Zjednoczonych Emiratach Arabskich. Polskę poza Barbarą Moskal i jej asystentką Katarzyną Moskal, reprezentowali też Barbara Matyka z asystentem Zbigniewem Sebzdą (Podkarpacie Przemyśl), Katarzyna Orzechowska i Dariusz Mędrzejewski (Warmia i Mazury) oraz Grzegorz Kłos i Arkadiusz Gęstwiński (Łuczniczka Bydgoszcz). Reprezentacji Polski towarzyszył trener kadry Adam Dobosz.

Przez kwalifikacje do finału w karabinie pneumatycznym w postawie stojąc Barbara Moskal przeszła jak burza. Osiągnęła świetny wynik 572,6 punktu. W ścisłej ósemce znaleźli się również Katarzyna Orzechowska, Grzegorz Kłos, Martin Adamek z Czech, Ager Solabarrieta i jego koleżanka Maria Sonia Rivera Fernandez z Hiszpanii, Stefan Kopcik ze Słowacji i Dawid Dulin z Francji .

Nasza zawodniczka już w pierwszej pięciostrzałowej serii pokazała rywalom, że o złotym medalu mogą właściwie zapomnieć. Choć w kolejnych rundach przydarzyła się jej chwila słabości, po której spadła na drugie miejsce. Kiedy wróciła na prowadzenie, każdym kolejnym strzałem budowała już tylko przewagę.

Wygrała z wynikiem 220,9 pkt. Srebrny medal zdobyła Katarzyna Orzechowska (207,7), a brązowy Martin Adamek (191,3). Tym samym Barbara Moskal obroniła mistrzowski tytuł wywalczony w Sydney w 2019 roku.

- Marzenia się spełniają, a praca i treningi dają wyniki, szczególne wtedy, kiedy strzela się z wielką pasją - mówi mistrzyni.

JAG

W Al Ain Barbara Moskal ponownie nie miała sobie równych. Pomagała jej jak zwykle mama Katarzyna.

Piłkarska Liga Halowa Firm Dębickich

Pierwsza szóstka mieści się w trzech punktach

Bardzo ciasno jest w czołówce tabeli po pierwszych czterech rozegranych kolejkach.

Nevada - Mały Elektryk 4:3
Bramki: Dominik Strzałka 2, Przemysław Strzałka, Daniel Setlik - Dariusz Kaczor 2, Rafał Czerwiec.
Degum - Anturja 1:4
Krzysztof Maruszak - Grzegorz Ostaszewski 2, Bartosz Knych, Bogusław Majewski.
Nevada - Policja 3:4
Kamil Śliwa, Dominik Strzałka, Arkadiusz Strzałka - Bartłomiej Miazga, Damian Dziedzic, Piotr Kieta, Jakub Jurczyński.
Tabor - Mały Elektryk 6:0
Szymon Piwowar 2, Grzegorz Chmura, Marcin Mitręga, Adam Żarnowski, Michał Fornek.
Degum - Igloocar 5:1
Krzysztof Lipczyński 2, Damian Sulisz, Maciej Struzik, Kamil Lubiński - Grzegorz Ligęzka.
Anturja - Policja 7:1
Bogusław Majewski 3, Mirosław Czerwiec, Filip Skrzek, Grzegorz Ostaszewski, samobójcza - Piotr Ziara.
Igloocar - Tabor 3:6
Grzegorz Ligęzka, Przemysław Roch, Paweł Ryba - Dawid Łapa 3, Grzegorz Chmura, Adam Żarnowski, Szymon Piwowar.
Moja Natura - Handlowcy 0:4
Aleksander Klich 2, Adrian Książek, Piotr Stasicki.
Tanie Odżywki - Borowiec 4:1
Witold Wal, Adrian Augustyn, Bartłomiej Dmuchała, Michał Urjasz - Marcin Skóra.
Moja Natura - Prografix 3:1
Krystian Szalwa 2, Michał Grych - Mirosław Mroczek.
Volt Amper - Handlowcy 6:0
Sławomir Hebda 2, Kacper Przystasz, Mateusz Kot, Patryk Kościak, Patryk Więckowicz.
Tanie Odżywki - Olimp 1:4
Bartosz Draguła - Mirosław Pokrywka 2, Dariusz Kantor, Łukasz Stefanik.
Borowiec - Prografix 1:4
Grzegorz Panek - Dawid Florian, Mirosław Mroczek, Dariusz Czarnik, Michał Szerszeń.
Volt Amper - Olimp 1:3
Patryk Kościak - Dariusz Kantor 2, Bartosz Zołotar.

***

Najlepsi strzelcy: 7 – Aleksander Klich (Handlowcy), 6 – Bogusław Majewski (Anturja), 5 – Dominik Strzałka (Nevada), Krystian Szalwa (Moja Natura), 4 – Dawid Łapa (Tabor), Kamil Nowak (Degum), Dawid Florian (Prografix), Adrian Książek (Handlowcy).

JAG

1	Tabor	4	10	16-6
2	Anturja	4	9	16-6
3	Handlowcy	4	9	15-10
4	Nevada	4	9	13-10
5	Olimp	4	8	14-9
6	Prografix	4	7	13-10
7	Volt Amper	4	6	15-11
8	Degum	4	6	13-11
9	Moja Natura	4	6	10-12
10	Mały Elektryk	4	3	8-15
10	Tanie Odżywki	4	3	8-15
12	Policja	4	3	8-17
13	Borowiec	4	2	7-13
14	Igloocar	4	0	7-18

Zaczną o 10:45

Czerkawski Cup już w niedzielę

Osiem drużyn weźmie udział w imprezie, która odbędzie się 27 listopada w Dębicy.

To będzie dziewiąta edycja turnieju firmowanego nazwiskiem najsłynniejszego polskiego hokeisty. Ale turniej kwalifikacyjny Czerkawski Cup dopiero drugi raz odbędzie się w Dębicy. Do naszego miasta powraca po kilku latach przerwy. Ostatni raz ta impreza odbyła się tutaj w 2017 roku.

Tegoroczne wydarzenie podzielone zostało na trzy turniejowe weekendy. Pierwszy, ten w Bydgoszczy jest już za nami, a zwycięzcą została GAS Olivia Gdańsk. Do finału awansowały również ŁKH Łódź i Akademia Hokejowa Legii Warszawa.

W Dębicy zobaczymy drużyny: Podhale Nowy Targ, MOSiR Niedźwiadki Sanok, KH Dębica, KS LUCE Cieszyn, AH Cracovia Canpack, KTH Krynica, UKH Unia Oświęcim oraz LHT Lublin. Czy nasi zawodnicy dostaną się do finału przekonamy się w niedzielę.

Impreza wystartuje o godz. 10:45. Pomiędzy godz. 11:00 a 13:15 odbędzie się runda eliminacyjna, a po niej, o 13:30 zawodnicy udadzą się na obiad. Na taflę lodowiska wrócą o godz. 15:00. Wtedy rozegrane zostaną mecze rundy finałowej i poznamy zespoły, które przejdą dalej. Trzecim turniejem kwalifikacyjnym będzie ten w Tychach, który odbędzie się 11 grudnia.

rar

Reklama

MASZ PROBLEM POTRZEBUJESZ POMOCY
Nasi dziennikarze czekają na Twoje zgłoszenie

majba@ol.com.pl
tel. 14 670 27 87

kruszynska-idzior@ol.com.pl
tel. 14 670 27 87

krol@ol.com.pl
tel. 14 670 27 87

grajcar@ol.com.pl
tel. 14 670 27 80

ratuszniak@ol.com.pl
tel. 14 670 27 80

eprasa.pl 10fafd687b

III liga

Biało-zieloni triumfują w Nowym Targu

Było to pierwsze i jedyne zwycięstwo Wisłoki w rundzie jesiennej odniesione w meczu wyjazdowym.

Podhale Nowy Targ - Wisłoka 2:3 (1:1)

1:0 Szczepański (29), 1:1 Maślany (34), 1:2 Siedlik (66-k.), 1:3 Maik (73), 2:3 Żurek (88).

Wisłoka: Daniel – Priest-Tyson, Falarz (83 Boksiński), Maślany – Staszczak, Fedan, Maik (78 Król), Kardyś, Smoleń (78 Kontrabecki), Siedlecki (50 Rębisz) – Siedlik (83 Surma).

Żółte kartki: Staszczak, Smoleń.

Mecz rozpoczął się od mocnego uderzania dębiczan. W 10. minucie Jakub Smoleń trafił w poprzeczkę. Dwie minuty później w głównej roli wystąpił natomiast Wojciech Daniel, który bronił strzał rywali. Nie miał za to wiele do powiedzenia przy wrzutce Szczepańskiego, która okazała się celnym strzałem.

Goście wyrównali pięć minut później. Maciej Maślany popisał się perfekcyjnym uderzeniem z 30 metrów. I ustalił wynik po pierwszej połowie. W drugiej Wisłoce szło jeszcze lepiej. Co prawda znowu recepty na Styrczulę nie znalazł Smoleń, a Łukasz Siedlik minimalnie chybił, ale po chwili poprawił się z wapna.

To on był faulowany przez Wajsaka i sam podjął się wymierzania sprawiedliwości. Zrobił to skutecznie. Żeby nie drżeć o wynik w końcówce spotkania, podopieczni trenera Dariusza Kantora, dążyli do strzelenia trzeciej bramki. Cel osiągnęli w 73. minucie. Tym razem strzałem z niewielkiej odległości bramkarza Podhala zaskoczył Kacper Maik.

Kwadrans później okazało się, jak ważna była to bramka. Dębiczanie dali się bowiem na kilka minut przed końcem rundy jesiennej zaskoczyć rywalom jeszcze raz. Daniela strzałem głową pokonał Żurek. Golkiper Wisłoki interwencji przy tym uderzeniu nie może zapisać do udanych, bo wpadł z piłką do siatki. Biało-zieloni mogli zdobyć jeszcze jednego gola, ale Patryk Boksiński dał się uprzedzić bramkarzowi gospodarzy.

JAG

1	Łagów	17	37	27-12
2	Avia	17	35	25-9
3	Wieczysta	17	34	36-16
4	Stal SW	17	34	30-18
5	Cracovia II	17	33	38-20
6	Orlęta	17	32	27-21
7	KSZO	17	27	29-20
8	Korona II	17	24	31-20
9	**Wisłoka**	**17**	**23**	**26-26**
10	Podlasie	17	22	20-20
11	Chełmianka	17	19	25-24
12	Unia	17	19	18-38
13	Sokół S.	17	18	25-38
14	Lublinianka	17	16	24-29
15	Podhale	17	16	18-27
16	Czarni	17	16	15-29
17	Wiązownica	17	13	19-35
18	Wisła	17	9	15-46

Wisłoka (zielone stroje) zakończyła rundę zwycięstwem.

IV liga

Stracili w sumie dziewięć bramek

Legion i Igloopol przegrały ostatnie wyjazdowe mecze w rundzie jesiennej.

Stal II Rzeszów - Legion Pilzno 4:0 (3:0)

1:0 Guedes (14), 2:0 Opalski (16), 3:0 Manolo (37), 4:0 Lorek (79).

Legion: Maniecki – Czyjt, Syguła (65. Chmura), Remut - Tyrka (80. Tomasiewicz), Buras (46. Domański), Pęcak (71. Nalepka), Manzo, Barycza - Mazur, Sztuka (60. Ślęzak).

Żółte kartki: Domański, Nalepka.

To było słabe podsumowanie dobrej rundy jesiennej w wykonaniu Legionu. A jedną z bramek strzelił pilźnianom Meksykanin Manolo, dobijając strzał Kaczora. Oby nie była to zła wróżba przed spotkaniem w Katarze.

JKS Jarosław - Igloopol 5:2 (2:1)

1:0 Dusiło (4), 2:0 Stankiewicz (35), 2:1 Tarała (45+4), 3:1 Pawlak (64), 4:1 Pawlak (65), 5:1 Bała (73), 5:2 Tarała (90).

Igloopol: Psioda - Dube (46. Kornaś), Leśniak, Stefanik, Jaszcz (56. Solarz) - Wojtyło, Okoń, Tarała, Cieśla (46. Cyganowski) - Drobot (78. Dziubak), Brzostowski (85. Burza).

Żółta kartka: Tarała.

Po słabej pierwszej połowie nadzieję na lepszą drugą dał Morsom Igor Tarała, który strzelił gospodarzom gola do szatni. Niestety po przerwie gra podopiecznych Łukasza Cabaja nie poprawiła się. Jarosławianie w ciągu dziesięciu minut strzelili kolejne trzy gole i straty były już nie do odrobienia. Zmniejszył je tylko drugim trafieniem w końcówce Tarała.

JAG

Igor Tarała w Jarosławiu na listę strzelców wpisał się dwukrotnie.

1	Karpaty	17	42	57-13
2	Cosmos	17	41	59-21
3	JKS	17	37	44-15
4	Stal Ł.	17	34	27-17
5	Izolator	17	32	34-13
6	Sokół KD	17	31	39-25
7	Głogovia	17	27	25-16
8	**Legion**	**17**	**26**	**27-23**
9	Wisłok	17	25	27-28
10	Polonia	17	23	26-35
11	Stal II	Rz.	17	21
12	Lechia	17	20	16-29
13	Stal II M.	17	19	25-36
14	**Iglopol**	**17**	**18**	**36-50**
15	Sokół N.	17	17	17-33
16	Korona	17	10	20-40
17	Wólczanka	17	8	24-50
18	Skołoszów	17	4	12-64

Tenis stołowy

Brzostowianka dobrze zaczęła, teraz jest gorzej

Drużyny występujące w III lidze tenisowej mają za sobą już pięć kolejek spotkań.

Występujące w niej nasze dwie ekipy, czyli Brzostowianka i Kępa Dębica, grają ze zmiennym szczęściem. Pierwsza po wygraniu trzech pierwszych spotkań, dwa kolejne przegrała. Kępa ma zaś na koncie dwa zwycięstwa i remis.

Brzostowianka - Kańczuga 10:4

Brzostowianka: Adrian Wilisowski (3,5), Kamil Gąsior, Michał Urban (po 2,5), Józef Prokuski (1,5).

Kępa Dębica - Golden Masters II Korczyna 3:10

Kępa: Maksymilian Miłoś (2), Marcin Kleszcz (1), Kamil Tarała, Dominik Gajewski.

Golden Masters II - Brzostowianka 6:10

Brzostowianka: Gąsior (3,5), Prokuski, Urban (po 2,5), Wilisowski (1,5).

Kańczuga - Kępa 6:10

Kępa: Kleszcz (3,5), Dąbrowski, Miłoś (2,5), Gajewski (1,5).

Brzostowianka - MOSiR Karpaty II Krosno 10:6

Brzostowianka: Wilisowski (3,5), Gąsior (3), Prokuski (2,5), Urban (1).

Kępa - Arka Łętownia 3:10

Kępa: Kleszcz (2), Gajewski (1), Tarała, Mateusz Dąbrowski.

Arka - Brzostowianka 10:3

Brzostowianka: Wilisowski (1,5), Gąsior (1), Prokuski (0,5), Urban.

Karpaty II - Kępa 0:10 (v.o.)

Gospodarze nie przystąpili do meczu.

Brzostowianka - Sokół Dynów 6:10

Brzostowianka: Gąsior (3,5), Florek (1,5), Urban, Prokuski (po 0,5).

Kępa - GOSiR Krościenko Wyżne 9:9

Kępa: Kleszcz (4), Miłoś (3,5), Gajewski (1,5), Dąbrowski.

JAG

1	Wiki Sanok	5	10	50-18
2	ATS Tyczyn	5	8	43-30
3	Sokół Dynów	5	7	46-35
4	GMII Korczyna	5	6	43-30
5	Arka Łętownia	5	6	40-32
6	**Brzostowianka**	**5**	**6**	**39-36**
7	**Kępa Dębica**	**5**	**5**	**35-35**
8	Krościenko W.	5	3	33-47
9	Turze Pole	4	2	20-33
10	Karpaty II	4	2	20-33
11	MOSiR Dukla	5	2	30-48
12	Kańczuga	5	1	25-49

Obserwator lokalny

Tygodnik powiatu dębickiego

Wydawca:
Agencja Wydawnicza AGARD

Adres redakcji:
39-200 Dębica, ul. Żeromskiego 10
tel. 14 670 27 87, 14 670 27 80,
14 670 42 38, fax.14 670 42 34
e-mail: redakcja@ol.com.pl

Redaguje zespół: Ryszard Pajura (red. naczelny), Agnieszka Kruszyńska-Idzior, Agnieszka Majba-Pochwat, Janusz Grajcar, Grzegorz Król, Tomasz Ratuszniak.

Red. techniczny: Artur Barwacz

Biuro Reklam i Ogłoszeń:
Agnieszka Olsza
tel/fax 14 670 42 34 e-mail: reklama@ol.com.pl
Czynne: pn., wt. 8^{00}-15^{00}; śr., czw., pt. 8^{30}-15^{30}

ISSN 1507-1049
Druk: Polska Press oddział Poligrafia
Drukarnia w Sosnowcu
Nakład: 7 700 egz.

Redakcja nie zwraca nie zamówionych tekstów i zastrzega sobie prawo do ich dowolnego redagowania i skracania. Redakcja nie ponosi odpowiedzialności za treść ogłoszeń i reklam.

eprasa.pl 10fafd687b

Wcale nie na marginesie

Wehikułem czasu poleciałam w sobotę

Agnieszka Majba-Pochwat

Zespół Dżem, kiedy jeszcze był prawdziwym Dżemem z Ryśkiem Riedlem jako wokalistą, miał taką piosenkę pt: Wehikuł czasu. Rzecz była o tym, jak świetnie byłoby się przenieść do przeszłości naznaczonej młodością i beztroską, znaleźć w ulubionym klubie, gdzie muzykę gra się na żywo i spędzić czas w towarzystwie dawnych znajomych. Lubię tę piosenkę, od początku do końca przesyconą tęsknotą za tym co „ nie powróci, nie powróci już". Kto za tym nie tęskni, no kto?

W sobotni wieczór wybraliśmy się z mężem do miasta, co nam - zadeklarowanym wieśniakom, którymi z dumą jesteśmy - zdarza się nieczęsto. Pojechaliśmy spotkać się z przyjacielem, który do Dębicy przyjechał z drugiego końca Polski, między innymi po to, by wybrać się na koncert.

- No, dobra - pomyślałam sobie.

W zasadzie pomyślałam „trudno, jak mus to mus" i pojechaliśmy. Koncert odbywał się w Gastropubie George, a grały kapele nasze, dębickie, które pamiętam jeszcze z czasów, kiedy byłam studentką, czyli trochę dawno temu. A nawet bardziej niż trochę, ale spuśćmy tymczasem zasłonę milczenia na ten przygnębiający czasami fakt. Tymczasem pierwsze, co przyszło mi do głowy a propos sytuacji, w której się znalazłam, to właśnie: wehikuł czasu. Ci sami ludzie, którzy kiedyś na podobnych koncertach bywali w kultowym wtedy i na zawsze Music Pubie Graffiti - zarówno na scenie, jak i wśród publiczności. W większości starzy znajomi z jednego środowiska, z których prawie każdy kiedyś tam chociaż zahaczył o taką czy inną subkulturę. Znam ich i pamiętam z tamtych czasów. Bardzo fajnie było zobaczyć ich tak razem, przeżywając krótką podróż wehikułem czasu do jakoś tak znienacka minionej młodości durnej i chmurnej.

> **Każdemu z moich rówieśników polecam taki koncert. Bardzo pozytywna podróż w czasie. Serio!**

Pierwszy raz byłam na takim koncercie, gdzie stare dębickie kapele pokazały się we współczesnym wydaniu. Nie mam więc porównania czy ludzi było dużo czy mało. Muszę zaufać bywalcom, którzy stwierdzili, że sporo. Ja znalazłam się tam przypadkiem, ale reszta, jak podejrzewam, przyszła celowo, żeby posłuchać tamtej muzyki, zobaczyć się ze znajomymi z dawnych lat. To wystarczający powód, by organizatorom wydarzenia przyznać co najmniej pięć gwiazdek. Niestety w poniedziałek rano wszystkie na 3. stronie były już zajęte, bo nie omieszkałabym tego zrobić.

A tak wcale nie na marginesie: coraz bardziej podziwiam ludzi, którym chce się robić takie eventy. Nawet dla garstki znajomych. Że w ogóle cokolwiek im się chce, zwłaszcza w Dębicy, która - umówmy się - nie jest zagłębiem muzyki spod znaku szarpania strun (no i swoje lata ma). Na następny taki koncert może nie pójdę - może. Ale Państwu radzę się wybrać. Był czad - jak to mawiają boomerzy.

majba@ol.com.pl

Reklama

Obserwatorium

Ale nam się starosta na spotkanie z Pierwszą Damą odstawił! Koszula z wysokim kołnierzem, do tego kraciasta kamizelka... No, no, no... Musimy przyznać: klasa! A pomyśleć, że jeszcze nie tak dawno do stolicy w dżinsach i pikowanej kurtce jeździł.

Matkami i ojcami tego modowego progresu się czujemy. Bo choć po kąśliwej uwadze o pikowanej kurteczce staroście dość mocno ciśnienie skoczyło, to po pierwsze okrycie to miano kultowego wśród powiatowych zwolenników partii rządzącej zyskało, a po drugie sam starosta wnioski z tego wyciągnął. I bardzo dobrze, bo na stanowisku styl trza mieć i basta.

Tymczasem burmistrz Wojciech Staniszewski telefon rozwalił i wszystkie numery stracił. Dlatego apeluje, by dzwonić do niego, żeby książkę telefoniczną mógł odbudować. Twierdzi, że nawet ci z PiS-u dzwonić mogą. Nie pozna, to odbierze.

I jeszcze do wizyty Pierwszej Damy wrócimy. Wicestarosta tym razem ręce na wodzy trzymał i po telefon nie sięgnął. Albo się złapać nie dał. Za to poseł Sobolewski już taki ostrożny nie był i smartfona macał, że ho, ho!

Reklama

eprasa.pl 10fafd687b