ISSN 11897-2640

Wtorek
25 maja 2021 r.
Nr 39 (2959)
nakład 3000
Rok XXIX ISSN 1897-2640
Cena 2,50 zł
(w tym 5% VAT)
POLSKI WYDAWCA

DZIENNIK NOWOGARDZKI

Nasz Region: Pomorze Zachodnie

To dopiero pierwszy krok

Będą budować ekospalarnię odpadów?

Omijał dziury

Czołówka w Kulicach

Ogródki jordanowskie – komu to przeszkadzało?

Aby zachęcić, potrzebne są zmiany w prawie

Butelkomat w każdym markecie?

Modernizacja oświetlenia w mieście

Będzie jaśniej, ale nie tak szybko

Nie wróci na łono natury

Jelonek został uśpiony

REKLAMA

SKUP AUT
najlepsze ceny w regionie
STACJA DEMONTAŻU POJAZDÓW Z/29 · ul. Jana Pawła II 36 · 73-130 Dobrzany
SPRZEDAŻ UŻYWANYCH CZĘŚCI SAMOCHODOWYCH
tel. 509 695 191
www.megakasacja.pl / MegaKasacja
SKUPUJEMY WSZYSTKIE POJAZDY:
OSOBOWE • BUSY • AUTOBUSY • CIĘŻAROWE • ROLNICZE
TRANSPORT GRATIS
KOMPLETNE, NIEKOMPLETNE, POWYPADKOWE, ROZBITE, ZAGRANICZNE

REKLAMA

SKUP AUT GOTÓWKA OD RĘKI
• stan bez znaczenia • umowa sprzedaży •
DYSPONUJEMY WŁASNYM TRANSPORTEM
tel. 505 771 769

mikulski nieruchomości Goleniów/Szczecin/Nowogard/Stargard/Świnoujście/Kołobrzeg/Gdańsk
www.mikulski-nieruchomosci.pl

eprasa.pl 11d593a3ea

W skrócie

O ile wcześniejszy napis został już wytarty siłami natury, to kolejny raz wymalowany został przez nieustalonych sprawców murek znajdujący się na trasie ścieżki wokół jeziora nowogardzkiego.

Wcześniej zdarzało się to nie raz, ani nie dwa. W odróżnieniu od poprzednich takich zdarzeń, tym razem ktoś postanowił wyrzucić nie tylko odpady z gospodarstwa domowego, ale odpady materiałowe – tak jak w tym przypadku wykładzinę.

W poprzednim tygodniu rozpoczęły się prace związane z częścią nawierzchni ulicy Wiejskiej. Według stanu z soboty, zerwana została dotychczasowa nakładka asfaltowa. W ciągu następnych kilku dni prace mają zostać kontynuowane. Do tego czasu kierowcy muszą liczyć się z utrudnieniami. To kolejny po ul. L. Okulickiego remont przeprowadzony w ostatnich dniach.

W TYCH DNIACH ODESZLI DO WIECZNOŚCI

Ewa Szukalska: lat 70, zmarła 21.05.2021r., pogrzeb odbędzie się 29.05.2021r., o godz. 14:00 na cmentarzu w Nowogardzie.

Renata Szymkowiak: lat 55, zmarła 23.05.2021r., pogrzeb odbędzie się 27.05.2021r., o godz. 14:00 na cmentarzu w Nowogardzie.

Anna Zakrzewska: lat 84, zmarła 22.05.2021r., pogrzeb odbędzie się 27.05.2021r., o godz. 12:30 na cmentarzu w Nowogardzie.

Zofia Pleszak: lat 88, zmarła 21.05.2021r., pogrzeb odbędzie się 25.05.2021r., o godz. 14:00 na cmentarzu w Nowogardzie.

Irena Żaromska: lat 85, zmarła 18.05.2021r., pogrzeb odbędzie się 26.05.2021r., o godz. 12:00 na cmentarzu w Nowogardzie.

Zakład Usług Pogrzebowych w Nowogardzie, Sebastian Furmańczyk i MEMORIS Zakład Pogrzebowy Grzegorz Śmigiel

Czołówka w Kulicach

Dziecko trafiło do szpitala

Dziecko musiało zostać przewiezione do szpitala na konsultację medyczną po tym jak w sobotę, 22 maja, w Kulicach doszło do zderzenia dwóch pojazdów na drodze powiatowej. Wszystko przez nierozważny manewr kierowcy, który chciał ominąć wyrwę w jezdni.

Do zdarzenia drogowego w Kulicach doszło w sobotę, 22 maja 2021 r., godz. 16. Chwilę później informacja o wypadku została zgłoszona przez świadków zdarzenia na Policję, do Stanowiska Kierowania KPP w Goleniowie oraz na dyspozytornię pogotowia. W zgłoszeniu mowa była o zderzeniu dwóch pojazdów osobowych w Kulicach.

Na miejsce zadysponowano dwa zastępy straży pożarnej, zespół ratownictwa medycznego oraz policję. Jak się okazało w jednym z pojazdów podróżowało kilkuletnie dziecko.

Ze wstępnych ustaleń wynikało, że jeden z kierujących chcąc ominąć dziurę w jezdni, zjechał częściowo na przeciwległy pas ruchu, co w sytuacji, gdy nadjeżdżał drugi samochód, musiało się skończyć fatalnie – doszło do czołowego zderzenia pojazdów.

Powodem zdarzenia było niezachowanie uwagi przez kierowcę Land Rovera. Jak podaje rzecznik KPP w Goleniowie, kierujący pojazdem marki Land Rover, 37-letni mieszkaniec pow. Goleniowskiego podczas manewru omijania wyrwy w drodze zjechał na pas przeciwny, w wyniku czego doszło do zderzenia z pojazdem marki Opel kierowanym przez 25 letnią mieszkankę pow. goleniowskiego.

Foto. Buractwo Drogowe Powiat Goleniów

- Obaj kierujący trzeźwi. W wyniku zdarzenia dziecko z pojazdu marki Opel zostało przetransportowane do szpitala. Postępowanie prowadzi KP Nowogard – podaje mł. asp. Anna Dygas, rzecznik KPP w Goleniowie.

Jak z kolei zwracają uwagę mieszkańcy wsi, już abstrahując od wyników śledztwa przeprowadzonego przez Policję, nie bez znaczenia dla bezpieczeństwa ruchu drogowego w tej miejscowości, ma również notoryczne przekraczanie prędkości przez kierujących. Przekraczana jest prędkość i to znacznie ponad 50 km/h, co wpływa negatywnie na poczucie bezpieczeństwa wśród mieszkańców Kulic.

psa

Rodzice dalej z pomocą

Świadczenie przysługuje rodzicom dzieci poniżej 8 lat lub dzieci starszych z orzeczoną niepełnosprawnością. Uprawnieni rodzice mogą z niego korzystać przez kolejne dwa tygodnie.

Zgodnie z najnowszym rozporządzeniem dodatkowy zasiłek opiekuńczy został wydłużony o kolejne dwa tygodnie – do 6 czerwca. Rodzice mogą z niego korzystać m.in., gdy placówka oświatowa dziecka z powodu COVID-19 jest zamknięta lub działa w ograniczonym zakresie (np. szkoła funkcjonuje w systemie hybrydowym).

Świadczenie to przeznaczone jest zarówno na opiekę nad dziećmi do 8 lat, jak i starszymi dziećmi z odpowiednim orzeczeniem o niepełnosprawności. Przysługuje ubezpieczonym rodzicom dzieci do 16 lat, które mają orzeczenie o niepełnosprawności; do 18 lat, które mają orzeczenie o znacznym lub umiarkowanym stopniu niepełnosprawności; i do 24 lat, które mają orzeczenie o potrzebie kształcenia specjalnego.

Miesięczny zasiłek opiekuńczy – zarówno dodatkowy z powodu COVID-19, jak i przyznawany na tzw. zasadach ogólnych – wynosi 80 proc. wynagrodzenia. Wypłaca się go za każdy dzień opieki, również za dni ustawowo wolne od pracy.

Te same zasady wypłaty

Do wypłaty zasiłku potrzebne jest oświadczenie rodzica. Należy je przesłać pracodawcy lub zleceniodawcy. Rodzic-przedsiębiorca składa dokument w Zakładzie Ubezpieczeń Społecznych. Wzór oświadczenia jest na stronie internetowej ZUS (www.zus.pl).

Inf. Karol Jagielski, rzecznik ZUS

REKLAMA

KOMPLEKSOWE USŁUGI POGRZEBOWE ORAZ KAMIENIARSKIE
USŁUGI POGRZEBOWE MEMORIS
KONTAKT CAŁODOBOWY: 693 230 190
Śmigiel Ryszard
KONTAKT KAMIENIARSTWO: 601 595 069, 91 392 18 14
TRUMNY - URNY - PRZEWOZY - EKSHUMACJE
NAGROBKI - GROBOWCE
ZNICZE - WIEŃCE - WIĄZANKI
UL. CMENTARNA 3, 72-200 NOWOGARD
do każdego pogrzebu organizowanego przez naszą firmę obudowa grobu gratis
www.memoris.eu
e-mail: memoris.zp@o2.pl
www.kamieniarstwo-smigiel.pl
e-mail: puhp.smigiel@wp.pl

REKLAMA

Wymiana butli
11 kg, 33 kg
z propan butanem, propanem
a także do zasilania wózków widłowych.
Zapraszamy do stałej współpracy
tel. 606 930 398
www.gazak.pl

eprasa.pl 11d593a3ea

To dopiero pierwszy krok

Będą budować ekospalarnię odpadów?

Przez ostatnie miesiące prowadzono obiecujące rozmowy, a efektem prac dotyczących możliwości budowy zakładu spalarni odpadów wysokokalorycznych jest podpisanie listu intencyjnego w tej sprawie. Do spotkania w RXXI doszło 12 maja, a wszystko odbyło się z namaszczeniem marszałka województwa Olgierda Geblewicza.

Jak podaje Celowy Związek Gmin R-XXI, w związku z narastającym problemem utylizacji odpadów wysokokalorycznych, czyli takich, których ciepło spalania wynosi powyżej 6 MJ/kg suchej masy, przez ostatnie miesiące prowadzono rozmowy na temat rozwiązania istniejącego problemu z firmą ENERIS S.A. Firma ta specjalizuje się w eksploatacji najnowocześniejszych technologii ochrony środowiska, m.in. odnawialnych źródeł energii oraz we wdrażaniu czystych technologii energetycznych.

Podpisanie listu intencyjnego odbyło się w siedzibie CZG RXXI w dniu 12 maja br.

Skutkiem rozmów jest wyrażenie chęci przez ww firmę, celem podjęcia wspólnych działań z Celowym Związkiem Gmin R-XXI w zakresie przygotowania do realizacji projektu budowy instalacji termicznego przekształcenia odpadów.

Zwieńczeniem dotychczasowych rozmów było podpisanie w środę, 12 maja 2021 roku w siedzibie Celowego Związku Gmin R-XXI listu intencyjnego pomiędzy Pawłem Augustynem - Prezesem grupy ENERIS Surowce S.A. a Zarządem Celowego Związku Gmin R-XXI w osobach reprezentowanego przez przewodniczącego Jacka Chrzanowskiego, członków zarządu Andrzeja Wyganowskiego oraz Krzysztofa Czerwińskiego.

Podpisanie deklaracji, w której miałby wziąć udział sektor publiczny (CZG RXXI) oraz prywatny (i frmą ENERIS S.A) to dopiero pierwszy krok. Aby móc realnie myśleć o budowie takiej ekospalarni, konieczne jest podjęcie szeregu działań, począwszy od opracowania dokumentacji, uzyskania szeregu pozwoleń, w tym wpisania inwestycji do wojewódzkiego planu gospodarki odpadami (WPGO). M.in właśnie dlatego podpisanie listu intencyjnego miało miejsce w obecności zaproszonego specjalnie na to spotkanie marszałka województwa Olgierda Geblewicza.

Przypomnijmy, to kolejna większa inwestycja, na razie pozostająca w sferze uzgodnień, ale mająca szansę na realizację. Jak informowaliśmy w poprzednim tygodniu, do listopada br. mają zostać zakończone prace dotyczące budowy dodatkowej kwatery na odpady. Wartość tej inwestycji to ponad 14 mln zł.

Red.

Turystka z Warszawy apeluje o pomoc!

Zgubiła bagaż w pociągu

Przed tygodniem podróżująca z Warszawy na wczasy do Pobierowa kobieta, zgubiła swój bagaż. Stało się to na trasie ze Szczecina, po tym jak omyłkowo wsiadła do pociągu jadącego do Kołobrzegu, czyli przez Nowogard. W walizce kosztowności nie było. Zawartość to jedynie kilka książek, na których jednak mieszkance Warszawy bardzo zależy…

Przez przypadek kobieta wsiadła do pociągu odjeżdżającego do Kołobrzegu

Sytuacja miała miejsce w środę, 12 maja. Kobieta przyjechała pociągiem z Warszawy do Szczecina Dąbia. Chciała dojechać na dworzec główny w Szczecinie, ale przez pomyłkę wsiadła do pociągu jadącego w przeciwnym kierunku, do Goleniowa. Kiedy się zorientowała, że znajduje się w niewłaściwym pociągu, było już za późno by wysiąść. Kobieta musiała kupić dodatkowy bilet i jednocześnie pilnować, by wysiąść na najbliższej stacji. Wtedy to, kupując bilet u konduktora oddaliła się od swojego bagażu. Jak opowiada kobieta, kierownik pociągu wypisując bilet obsługiwała jeszcze innych pasażerów. Zdenerwowana całą sytuacją kobieta wysiadła na najbliższej stacji w Kliniskach Wielkich. Pociąg odjechał, a kobieta zorientowała się, że wysiadła bez swojego bagażu. Na szczęście miała przy sobie portfel i dokumenty. Dla właścicielki bardzo cenne są książki, które przewoziła w bagażu. Szczególnie ważna jest książka pt. „Kwestia gustu" autorstwa Adama Ważyka. Jest to książka wypożyczona z Biblioteki Uniwersytetu Warszawskiego. Pozostałe książki, równie cenne dla właścicielki, należą do Biblioteki Publicznej.

Kobieta zgłosiła fakt zgubienia bagażu na kolei, ale jak na razie nie udało się walizki odnaleźć. Ma nadzieję, że nagłośnienie sprawy w lokalnych mediach, pomoże go zlokalizować. Opis walizki: na kółkach z czarnym wysuwanym uchwytem, w kolorze czerwonym, rozmiar średni, wysokość około 40 centymetrów. Torba miała dwa suwaki, jeden zwykły, drugi na kłódkę.

Jeśli ktoś znalazł tę walizkę proszony jest o kontakt z redakcją.

MS

REKLAMA

MS BIOSS
SERWIS SKLEP KOMPUTEROWY
NAPRAWIAMY:
TELEFONY
TABLETY
LAPTOPY
NAWIGACJE
SKUPUJEMY LAPTOPY
NOWOGARD, UL. 700 LECIA 15
(NAD APTEKĄ I PIĘTRO)
TEL. 792-22-88-96

REKLAMA

GINEKOLOG-POŁOŻNIK
lek. spec. Małgorzata Borowska-Janik
przyjmuje **w każdy wtorek**
Praxis tel. 91 39 20 787
pełen zakres usług (badanie, USG, cytologia)

UWAGA!!! OPAŁ
Atrakcyjne ceny
węgiel, koks, drewno,
brykiet drzewny, pelet
(towar luzem i workowany)
Zapewniamy transport
PPUH 'EDBA'
Nowogard ul. Nadtorowa 12
tel. 91 39 22 329
kom. 601 150 620
WYSOKA JAKOŚĆ
POLSKI WĘGIEL
DODATKOWE GRATISY

Wynajmę pomieszczenia biurowe
różnej powierzchni w budynku przy
ul. Boh. Warszawy (nad sklepem Agroma),
tel. 509 702 817

PODZIĘKOWANIA

Serdeczne podziękowania
za profesjonalną obsługę
ceremonii pogrzebowej
dla Sebastiana Furmańczyka
składa
Rodzina Bąk

eprasa.pl 11d593a3ea

Nasz felieton

Ogródki jordanowskie – komu to przeszkadzało?

1. Za komuny przedmiotem kpin powszechnych była tzw. „nowomowa", czyli charakterystyczne słownictwo, którym próbowano nazwać różne ideologiczne twory, a którą w znaczeniu słownikowym nazywano język władzy i kontrolowanych przez nią środków przekazu, służący do manipulowania ludźmi i nastrojami społecznymi.
2. Czasy komuny minęły chyba bezpowrotnie, ale „nowomowa" tyle, że niczym wirus w nowych już mutacjach, wersjach socjologicznych i ideologicznych bynajmniej nie należy do reliktów przeszłości. Książki można pisać np. na temat „nowomowy europejskiej", czyli słowotwórstwa unijnej biurokracji i uprawianego w ślad za tym metajęzyka na poziomach krajowych, gdzie wdraża się brukselskie zalecenia w różnych dziedzinach społecznych, gospodarczych, kulturalnych….
3. Ale nowomowa to nie tylko forma, czyli łamańce językowe rujnujące naturalne piękno języka - nowomowa to także - i tu się kryje za nią podstawowa szkoda - to także instrument propagandy a nie prawdy. Dlatego pojawienie się nowomowy oznacza często zastąpienie świata rzetelnych rozwiązań i konstrukcji dobrze służących ludziom i ich potrzebom przez propagandowe „atrapy" nie spełniające swoich funkcji albo spełniające je źle a bywa, że szkodą dla „beneficjentów" (też ulubiony wyraz słownika nowomowy europejskiej).
4. Rozwijająca się nowomowa oznacza zatem, że znika niepostrzeżenie świat dobrych i sprawdzonych rozwiązań na rzecz kiczowatych propozycji miłościwie nam panujących i „dających" środki - oczywiście dających to co przedtem z nas ściągnęli, co wcześniej zabrali w formie „należnych im" podatków i opłat.
5. Jednym z takich wyjątkowych a znikających z naszego życia konstrukcji, urządzeń są tzw. ogrody jordanowskie. Polski pomysł, który zrobił swego czasu karierę światowa z powodu bardzo przemyślanego konceptu zastąpiony został przez tzw. „place zabaw" finansowane na ogół z Funduszy Europejskich konstruowane schematycznie, bez głębszego pomysłu na to czym mają być i jakie mają spełniać funkcje… Oczywiście za powierzchownością konceptu idzie też pusty język... ostatnio słyszałem np. nazwę: „ogrody społeczne… prawie jak prace społeczne….
6. Wracając do zapomnianych i zaniechanych ogrodów jordanowskich to przypomnijmy krótko co to takiego. Pierwszy taki ogród powstał w Krakowie w 1887 roku, założył go miejscowy lekarz i społecznik Henryk Jordan – stąd też późniejsza nazwa ogrody jordanowskie, Henryk Jordan urodził się 23 lipca 1842 roku w Przemyślu. Studia medyczne rozpoczął w Wiedniu, jednak z powodu problemów finansowych po kilku miesiącach przeniósł się do Krakowa. Jordan posiadał silną chęć poznawania świata – dawał prywatne lekcje w Berlinie, pracował w zakładach gimnastyki szwedzkiej dla dziewcząt w Nowym Jorku, tam też rozpoczął własną praktykę jako ginekolog i położnik. Szybko zdobył sławę i uznanie, w niedługim czasie założył renomowaną szkołę położnych. Ale to czym się trwale zapisał w historii to właśnie stworzona przez niego koncepcja ogrodu jako miejsca rozwoju dla dzieci i młodzieży…
7. „Idea ogrodu jordanowskiego została oparta na założeniu, że ogród jest idealnym miejscem dla dzieci i młodzieży, które przy odpowiednim zagospodarowaniu umożliwi ich wszechstronny rozwój. Według dr. Jordana rekreacja powinna umożliwiać wszechstronny rozwój człowieka i dotyczyć każdej ze sfer – fizycznej, emocjonalnej i intelektualnej. (…) Program funkcjonalny ogrodu zapewniał zarówno gry i zabawy zespołowe, jak i program dydaktyczny, samodoskonalenie, warsztaty i integrację w otoczeniu zieleni stanowiącej integralną część założenia". (Czałczyńska – Podolska, 2009)
8. Ogrody Jordanowskie miały przede wszystkim stwarzać bezpieczne warunki do uprawiania sportu i zabawy, zwłaszcza w warunkach miejskich. Jak pisali w swojej książce „Ogrody jordanowskie" – Śliwowska i Wędrowski – urządzenia zabawowe znajdujące się na terenie ogrodu mają dawać dziecku „…najwięcej podniet do myśli i czynów, stawiać przed nim trudności do rozwiązania…" Szata roślinna przypominała park, w którym ustawiano popiersia sławnych Polaków, altany, sceny do występów, miejsca odpoczynku. Stwarzały dzieciom i młodzieży warunki sprzyjające ich pełnemu rozwojowi fizycznemu, społecznemu i psychicznemu. Pobyt dzieci był zaplanowany i zorganizowany. Zatrudniano instruktorów do prowadzenia ćwiczeń i zabaw. Każda grupa dzieci uczestniczyła w określonych zajęciach i w określonym czasie.
9. Aby do końca zrozumieć koncepcje ogrodu warto przypomnieć co według Jordana powinno koniecznie się w takim ogrodzie znajdować. Pełny program OJ powinien zawierać: place dla dzieci do lat 7, place dla dzieci w wieku 7-10 lat, place dla dzieci w wieku 10-14 lat, plac z przyrządami gimnastycznymi, piaskownicę, brodzik z wodą, plac dla matek, trawiasty plac dla niemowląt, trawniki wypoczynkowe, tor saneczkowy, tor łuczniczy, bieżnie, strzelnica dla starszych dzieci, plac do gimnastyki i przedstawień, lodowisko, ogródek uprawowy dla dzieci z drzewkami owocowymi i karmnikami dla ptaków, w większych obiektach, można zagospodarować teren pod zwierzyniec z wybiegami dla zwierząt.
10. Pierwotny ogród zbudowany przez Jordana w Krakowie służy mieszkańcom tego miasta do dzisiaj. Ale zbudowane na wzór krakowskiego w innych miastach polskich ogrody także w wielu z nich nadal pełnią swoje funkcje. Szkoda, że koncept ten został zapomniany i nie jest rozwijany poza tymi miejscami, gdzie powstał 100 lat temu. Gdzież bowiem do ogrodów jordanowskich współczesnym europejskim „placom zabaw" czy „ogrodom społecznym" ...

Marek Słomski

Nowy pomost przy stanicy żeglarskiej

Już jest bezpieczniej

Młodzi żeglarze z klubu Knaga Nowogard mogą się już cieszyć z odrestaurowanego pomostu drewnianego, znajdującego się przy klubowej stanicy. Dzięki temu treningi i zawody będą mogły odbywać się w bezpieczniejszych warunkach.

Odbiór odbył się w czwartek,o godz. 11

Przeprowadzony w pierwszym kwartale br. remont, polegał na wymianie najbardziej wysłużonych pali, legarów oraz co najważniejsze drewnianego poszycia pomostu. Oficjalnego odbioru dokonał burmistrz Robert Czapla wraz z zastępcą burmistrza Jackiem Rafińskim oraz radnymi. Zadowolenia nie kryli przedstawiciele klubu Żeglarskiego Knaga obecni na miejscu Jan Smolira, Marian Szpilkowski oraz Krzysztof Tomicki. Dzięki profesjonalnemu podejściu ze strony firmy Polska Stocznia Jachtowa PAW Lewków z Ostrowa Wielkopolskiego, młodzi żeglarze będą mogli treningi przeprowadzać w dużo bardziej bezpiecznych warunkach. Prace wykonano za kwotę 34 440 zł.

Jeszcze wcześniej oddano też pomost pływający, który wykonała ta sama firma z Ostrowa Wielkopolskiego. Co istotne, obiekt znajdujący się pomiędzy plażą a Neptunem jest ogólnodostępny, w przeciwieństwie do tego znajdującego się na terenie stanicy żeglarskiej.

Red

Dzięki przeprowadzeniu inwestycji znacznie poprawiły się warunki do uprawiania sportów wodnych

eprasa.pl 11d593a3ea

Aby zachęcić, potrzebne są zmiany w prawie

Butelkomat w każdym markecie?

Do naszej redakcji zwrócił się jeden z mieszkańców miasta, który wskazywał na pomysł, w jaki sposób można byłoby zachęcić mieszkańców do segregacji np. butelek plastikowych. Takie rozwiązania funkcjonują już przecież w krajach zachodnich i nic nie powinno stać na przeszkodzie, aby i u nas wdrożyć je w życie.

- Jeszcze kilka lat temu, właściwie na samym początku działalności sklepu LIDL w Nowogardzie, przy ul. 15 Lutego, wewnątrz marketu ustawiony był butelkomat. Urządzenie przyjmowało butelki plastikowe, w taki sam sposób jak jest to u naszych zachodnich sąsiadów. W Niemczech do dziś obowiązują takie same zasady mające za cel dbałość o środowisko. Do automatu można wkładać puste butelki ze sztucznych materiałów i dostaje się za to niewielkie pieniądze, co ma zachęcić do korzystania z urządzenia. W Polsce, także w Nowogardzie, zaprzestano tej praktyki a przecież byłoby to bardzo dobre rozwiązanie w czasie, gdy tak wielki nacisk stawia się w przedmiocie dbałości o środowisko i segregację odpadów. Oczywiście można się tylko domyślać, jak to w istocie jest – zauważa nasz Czytelnik.

W przypadku systemowych zmian dotyczących zasad segregacji, konieczne są zmiany przepisów ogólnokrajowych. Nie mniej jednak nie zaszkodzi zapytać w sieci sklepów o takie rozwiązanie jak butelkomaty. Tym bardziej, że takie rozwiązanie na powrót powoli pojawia się coraz szerzej w naszym kraju.

Jak czytamy w odpowiedzi udzielonej przez sieć LIDL, podejmowanych jest wiele działań zmierzających do eliminacji plastiku, np. poprzez realizację strategii REset Plastic, jednak takie działania jak instalacja butelkomatów musi na razie poczekać.

Butelkomaty od wielu lat z powodzeniem funkcjonują za Odrą. Na taki pilotażowy krok zdecydowały się niektóre polskie samorządy

- Popieramy takie rozwiązania jak system kaucyjny oraz nie wykluczamy, że w przyszłości wprowadzimy je do naszych sklepów. Obecnie czekamy na rozwiązania prawne, ponieważ kwestia systemu kaucyjnego nie jest również doprecyzowana przez Ustawodawcę. Warto dodać, że testujemy wiele nowych rozwiązań, jednak na razie jest zbyt wcześnie, byśmy mogliby przekazać bardziej szczegółowe informacje. W odniesieniu do działań innych spółek krajowych Lidl, każda z nich indywidualnie decyduje o wprowadzanych rozwiązaniach. Natomiast warto podkreślić, że wszystkie krajowe spółki Lidl podejmują się działań z zakresu społecznej i realizują strategię REset Plastic – czytamy w odpowiedzi na nasze zapytanie.

psa

Modernizacja oświetlenia w mieście

Będzie jaśniej, ale nie tak szybko

20 maja ogłoszono postępowanie ws. wyłonienia wykonawcy, który zajmie się opracowaniem dokumentacji projektowej modernizacji oświetlenia ulicznego na terenie miasta. Na efekty prac projektowych przyjdzie nam jednak poczekać do I kwartału 2022 roku.

Doświetlone mają być przejścia dla pieszych, m.in., te zlokalizowane na ulicy 3 Maja

Postępowanie jest prowadzone w trybie bezprzetargowym. Jest to pierwszy krok zmierzający do przeprowadzenia największej inwestycji oświetlenia ulicznego na terenie gminy od wielu lat. Jak wskazuje sama nazwa zadania to nie tylko sama modernizacja oświetlenia ulicznego, ale również instalacja systemu redukcji mocy, sterowania i zarządzania oświetleniem. Dzięki temu nowy system ma być energooszczędny i przez to ekologiczny.

W planie jest wymiana istniejących opraw wraz z instalacją zabezpieczeń w ilości 680 szt. na oprawy LED, a także modernizacja 40 szt. układów sterowania umieszczonych w szafach oświetleniowych. Największa ilość słupów oświetleniowych przewidzianych do wymiany, znajduje się na ulicy Boh. Warszawy (aż 78 z nich). Zmiany na lepsze będzie też widać na 700 Lecia, Warszawskiej, Armii Krajowej, Generała Bema, 3 Maja, alejkach nad jeziorem, ul. Zielonej, Placu Szarych Szeregów, czy w obrębie Placu Wolności.

Dokumentacja obejmować ma także doświetlenie przejść dla pieszych. Mowa o ul. 700 Lecia (od przejazdu do 3-go Maja) - 3 przejścia dla pieszych; ul. 700 Lecia (od 3-go Maja do Sądowej) - 2 przejścia; ul. Armii Krajowej - 3, ul. 3 Maja - 7 oraz ul. Warszawska - 2 przejścia.

Termin składania ofert w UM Nowogard mija 4 czerwca 2021 r., o godz. 12. Przy rozpatrywaniu ofert znaczenie będzie mieć cena (80%) oraz czas realizacji zadania (20%). W przypadku czasu realizacji maksymalny termin opracowania dokumentacji nie może wynieść więcej jak 8 miesięcy od dnia podpisania umowy. Czyli na efekty prac przyjdzie nam czekać najpóźniej do I kwartału 2022 roku.

psa

Koniec lockdownu w NDK

Wracają kino i zajęcia

Po wielomiesięcznym oczekiwaniu, od ubiegłego weekendu, możliwe jest korzystanie z oferty Nowogardzkiego Domu Kultury. Już w sobotę, zgodnie z harmonogramem, miały odbyć się pierwsze zajęcia stacjonarne, a od piątku, 21 maja, działa kino.

Po wielomiesięcznym oczekiwaniu, dyrekcja NDK mogła zaprosić nowogardzian na pierwszy ogólnodostępny w tym roku seans filmowy. Taka okoliczność miała miejsce już w piątek, 21 maja.

Na premierowy seans po lockdownie wskazany został nagrodzony dwoma Oscarami, za najlepszy dźwięk i montaż, film pt. „Sound of Metal". W kolejny weekend na kinomanów czeka następna propozycja. To film pt. „Palm Springs". Seans ten o godz. 19, odbędzie się w nadchodzącą sobotę i niedzielę.

Także w ubiegły weekend odbyły się już pierwsze zajęcia, nie jak do tej pory zdalne, ale stacjonarne w budynku NDK przy Placu Wolności. Po siedmiomiesięcznej przerwie i zajęciach online w sobotę 22 maja nastąpił też powrót do sal i pracowni domu kultury. Wszystkie zajęcia mgły się odbyć, ale oczywiście w reżimie sanitarnym. Podobnie jak przed zawieszeniem zajęć dostępne są zajęcia m.in. taneczne, wokalne, gry na instrumentach oraz pilates, ceramiki czy jogi. Jak zaznaczają pracownicy NDK, zaproszeni są zarówno stali bywalcy jak i ci, którzy chcieliby dołączyć do utworzonych już grup.

Przypomnijmy też, że głównym wydarzeniem w nadchodzącym czasie w NDK będzie zorganizowanie Festiwalu Filmowego „Lato z Muzami" w dniach od 12 do 18 lipca.

psa

eprasa.pl 11d593a3ea

Pod patronatem DN

Konkurs dla fanów gier RPG

Także mieszkańcy Nowogardu mają okazję wziąć udział w konkursie pn. „Gram więc Czytam" . W założeniu konkurs ma trafić do wszystkich zainteresowanych grami RPG. Zgłoszenia zespołów przyjmowane będą do 30 czerwca br. Konkurs odbywa się pod patronatem DN.

Organizatorem konkursu jest Stowarzyszenie PSTD. Przewodniczącym Komisji konkursowej jest agent wydawniczy, Hubert Skoczek. W skład Komisji Konkursowej wchodzą przedstawiciele firm wydających książki i gry. Partnerem przy organizacji wydarzenia jest Biblioteka Miejska w Nowogardzie.

Głównym celem konkursu jest popularyzacja czytelnictwa wśród młodzieży poprzez powiązanie książki z grą planszową bądź karcianą. Dodatkowo aspiracją konkursu jest budowanie u młodzieży motywacji do rozwoju kreatywności, twórczości i przedsiębiorczości. Udział w konkursie daje młodym ludziom okazję do budowania umiejętności pracy w zespole oraz prowadzenia projektu według własnych koncepcji.

W konkursie mogą brać udział zespoły od 2 do 5 osób w wieku od 10 do 24 lat. Każdy zespół musi mieć pełnoletniego Opiekuna, który potwierdza zgłoszenie zespołu, przesyłane do Organizatora.

W konkursie mogą wziąć udział też zespoły składające się wyłącznie z osób pełnoletnich, ale startują wówczas w osobnej kategorii „Dorośli". Zespół wyznacza wówczas jednego z członków na Opiekuna.

I tak, termin nadsyłania zgłoszeń zespołów konkursowych trwa do 30 czerwca 2021. Termin nadsyłania filmów prezentujących koncepcje do konkursu to 30 sierpnia 2021. Wyłonienie finalistów nastąpi w terminie do 5 września 2021. Rozstrzygnięcie konkursu zapowiedziane jest do 25 września 2021.

Więcej informacji o konkursie można znaleźć pod linkiem: http://pstd.org.pl/index.php/konkurs\, a także w nowogardzkiej Bibliotece.

Red

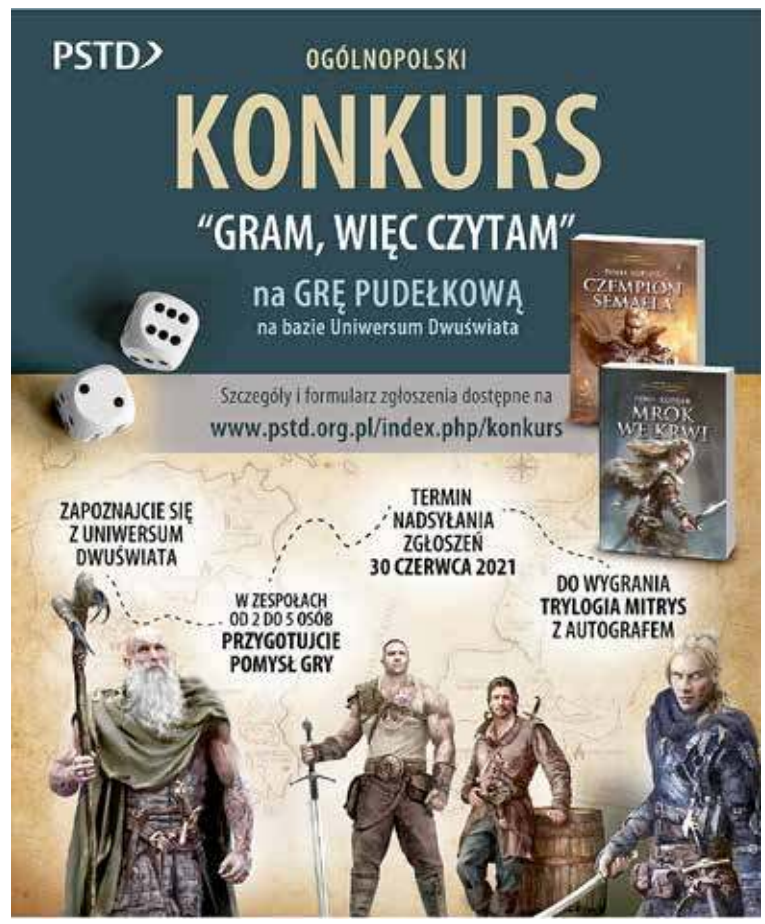

Zabawne…, ale i z przesłaniem

WSPR w Szczecinie w ostatnim czasie podzieliła się humorystycznymi grafikami dotyczącymi pracy zespołów ratownictwa medycznego i dyspozytorów. Obrazki mają nie tylko bawić, ale też zwracać uwagę na ważne kwestie dotyczące m.in. wzywania pomocy czy zachowania na drodze, kiedy widzimy pojazd uprzywilejowany na sygnałach.

Kiedy należy zadzwonić po pogotowie? Jaka jest różnica między ratownikiem medycznym a sanitariuszem? Jakie informacje przekazać dyspozytorowi podczas wzywania pomocy? – to pytania, na które wciąż nie każdy potrafi odpowiedzieć poprawnie, a powinien. Aby ułatwić przyswojenie tej wiedzy (która może uratować życie!), WSPR w Szczecinie zainicjowała stworzenie wyjątkowej serii 12 grafik obrazujących problemy z jakimi zmagają się zachodniopomorscy członkowie zespołów ratownictwa medycznego i dyspozytorzy medyczni.

Autorem serii jest grafik i rysownik mieszkający w Szczecinie Tomasz Panek (autor m.in. Mało szczegółowego przewodnika po Szczecinie). WSPR liczy na to, że zaprezentowana w ten sposób wiedza dużo łatwiej zapadnie w pamięć.

- Grafiki wywołują uśmiech na twarzach, ale też uczą ważnych spraw i zachowań. Połączyliśmy więc przyjemne z pożytecznym i mamy nadzieję, że taka forma przyswajania wiedzy o ratownictwie medycznym czy też udzielaniu i wzywaniu pomocy, przypadnie do gustu pacjentom i pozostałym mieszkańcom regionu - mówi Roman Pałka, dyrektor WSPR w Szczecinie.

Red

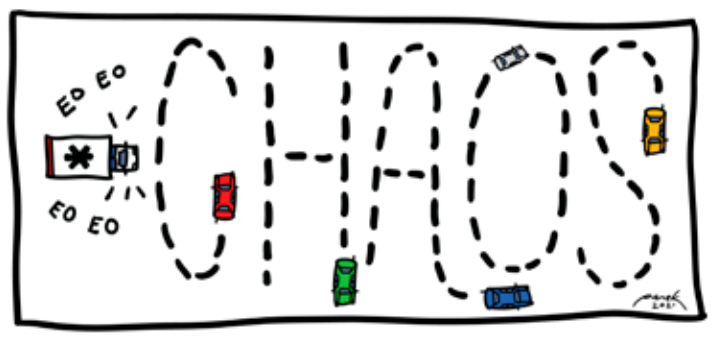

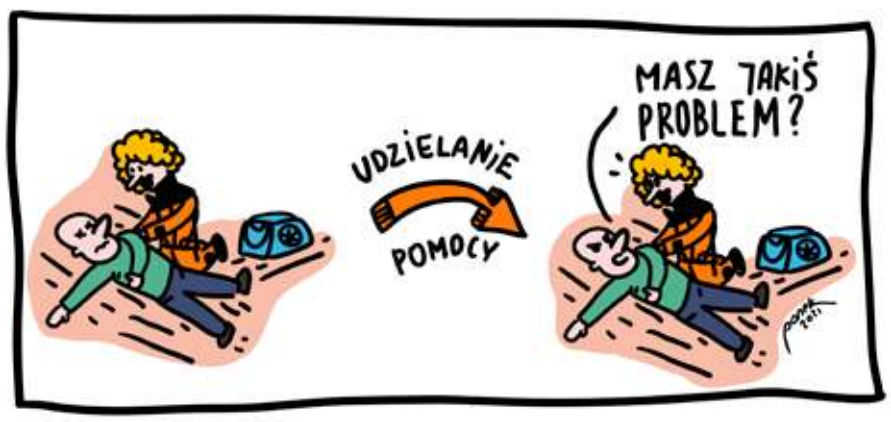

eprasa.pl 11d593a3ea

Zesłanie Ducha Świętego

Zielone Świątki w Kościele pw. Wniebowzięcia NMP

W minioną niedzielę, w kościele katolickim obchodzone było Święto Zesłania Ducha Świętego zwane w tradycji pobożności Zielonymi Świątkami. Dzień ten to także tradycyjnie święto ludowców (PSL). Z tej okazji delegacja nowogardzkich ludowców wzięła udział we Mszy Świętej o godzinie 11:00.

Dzień zesłania Ducha Świętego, zwany Pięćdziesiątnicą (*pentēkostēs*), a potocznie Zielonymi Świątkami, jest w chrześcijaństwie świętem ruchomym i przypada 49 dni (7 tygodni) od Niedzieli Zmartwychwstania Pańskiego, a więc przypada również w niedzielę. Stąd zapis w księgach liturgicznych „Niedziela Zesłania Ducha Świętego". Uroczystość Zesłania Ducha Świętego kończy w Kościele katolickim okres wielkanocny. W związku z tym świętem w minioną niedzielę, szczególnie uroczysty charakter w parafii pw. Wniebowzięcia Najświętszej Maryi Panny, miała Suma, czyli Msza święta odprawiana o godzinie 11:00. Wzięła w niej udział, wraz z pocztem sztandarowym, także delegacja nowogardzkiego PSL tradycyjnie bowiem dzień Zielonych Świątek to także święto ludowców. Na Mszy Świętej pojawili się zatem szefowie ludowców: gminny Damian Simiński i powiatowy Tomasz Kulinicz. Obecni byli także radni PSL: powiatowy, były burmistrz, Kazimierz Zięba i gminny Stanisław Saniuk. Wśród uczestników liturgii można było zauważyć także radnego wojewódzkiego Adama Fedeńczaka i dyrektora szpitala Kazimierz Lembasa. W trakcie homilii ksiądz Grzegorz Legutko nawoływał do codziennego dawania chrześcijańskiego świadectwa, czyli praktycznej realizacji dobra i uskuteczniania ewangelicznego pojednania opartego na prawdzie. Wspomniał też o groźnym zjawisku wszechobecnej propagandy utrudniającej odkrycie tej prawdy-*nie oglądam już żadnej telewizji* – przyznał w konkluzji tego fragmentu kazania proboszcz naszej najstarszej parafii. Ksiądz Grzegorz tego dnia obchodził też swoje imieniny, dlatego na zakończenie liturgii delagacje wiernych składały życzenia swojemu duszpasterzowi. Redakcja DN przyłącza się do życzeń, życząc księdzu Grzegorzowi Błogosławieństwa Bożego, Zdrowia i Pasterskiego Rozeznania.

sm

Z okazji Dnia Praw Zwierząt w dniu 22 maja

Zwierząt prawa – ważna sprawa

Z okazji Dnia Praw Zwierząt, które co roku obchodzone jest 22 maja, wolontariusze Schroniska dla Zwierząt w Sosnowicach (gmina Golczewo) przypominają o prowadzonej akcji edukacyjnej dotyczącej problematyki ochrony praw wszystkich zwierząt.

Z prośbą o podjęcie tematu dotyczącego ochrony praw zwierząt, zwrócili się do redakcji DN wolontariusze Komunalnego Schroniska dla Bezdomnych Zwierząt w Sosnowicach. Wszystko z okazji Dnia Praw Zwierząt, który obchodzony jest 22 maja.

W Komunalnym Schronisku w Sosnowicach prowadzony jest program edukacji dla dzieci, młodzieży i dorosłych pn. „Zwierząt prawa – ważna sprawa". Jednym, z najistotniejszych elementów tego programu jest edukacja w zakresie ochrony praw zwierząt.

O ile na przestrzeni lat widać pozytywne zmiany w postrzeganiu praw zwierząt i co najważniejsze uwrażliwianie na jego przestrzeganie, to i tak zdarzają się przypadki poważnych zaniedbań w tym zakresie. Podstawą działań w zakresie ochrony praw zwierząt jest Ustawa z dnia 21 sierpnia 1997r. – O Ochronie Zwierząt. Już na wstępie mowa jest o tym, że zwierzę jako istota żyjąca, zdolna do odczuwania cierpienia, nie jest rzeczą. Człowiek jest mu winien poszanowanie, ochronę i opiekę.

W związku z tym w odniesieniu do zwierząt zabrania się: znęcania, zadawania im bólu, cierpienia, bicia, straszenia oraz drażnienia, utrzymywania zwierząt w niewłaściwych warunkach, zbyt ciasnych pomieszczeniach lub narażając zwierzęta na niekorzystne warunki atmosferyczne, zagrażające ich zdrowiu i życiu, utrzymywania zwierząt bez dostępu do wody i odpowiedniego pokarmu. Zabrania się również ich porzucania. WYKROCZENIA I PRZESTĘPSTWA: 1. nie zapewnienie psu stałego dostępu do świeżej wody, 2. utrzymanie psa na łańcuchu krótszym niż 3 m, 3. utrzymanie psa na uwięzi (łańcuch, kojec) ponad 12 godzin na dobę, 4. utrzymywanie psa w warunkach powodujących uszkodzenie ciała (np. zbyt ciężki łańcuch powodujący choroby kręgosłupa), 5. brak budy lub innego schronienia chroniącego przed warunkami atmosferycznymi (również nieszczelna buda, źle zaizolowana), 6. brak dostępu do odpowiedniego pożywienia, 7. brak aktualnych szczepień przeciwko wściekliźnie. Popełnienie wykroczeń z punktu 1-6 zagrożone jest też karą ARESZTU. Wykroczenia z punktów 1,4,5,6 uznane mogą być również za ZNĘCANIE SIĘ nad zwierzęciem, które jest PRZESTĘPSTWEM zagrożonym GRZYWNĄ, KARĄ OGRANICZENIA lub POZBAWIENIA WOLNOŚCI DO LAT 5. Wobec osoby uznanej za WINNĄ POPEŁNIENIA PRZESTĘPSTWA, Sąd może orzec również NAWIĄZKĘ do 100 000 zł na cel związany z ochroną zwierząt.

Schronisko dla bezdomnych zwierząt w Sosnowicach

Wolontariusze ze Schroniska w Sosnowicach

Wszyscy, którzy są świadkiem złego traktowania zwierząt mogą o tym fakcie zawiadomić, co ważne anonimowo policję, władze gminy, Powiatowy Inspektorat Weterynaryjny, lokalną organizację prozwierzęcą. To wszystko z myślą o zwierzętach przebywających w domu lub na terenie posesji.

Wszyscy zainteresowani, którym nie jest obcy los zwierząt, pozostających cały czas w schronisku, również mogą przyczynić się do poprawy ich losu.

- Z okazji Dnia Praw Zwierząt chciałabym przypomnieć, że w naszym schronisku istnieje możliwość wyprowadzenia pieska na spacer. To nie jest tak, że od razu musimy pieska adoptować. W chwili obecnej mamy sporą grupę osób, które pojawiają się u nas regularnie, nierzadko całymi rodzinami i zajmują się czworonogami w czasie wolnym. Zresztą mamy u nas piękna okolice, więc dla naszych wolontariuszy jest to nie obowiązek, ale wręcz przyjemność. Szukamy też nowych osób, wolontariuszy, którzy są w stanie poświęcić nieco czasu na wspólny spacer. Każdy może się zgłosić, gdyż jak wiemy korzyści z takiej aktywności zyskują obie strony – podaje wolontariuszka Schroniska Komunalnego w Sosnowicach Barbara Leszczyńska.

psa

eprasa.pl 11d593a3ea

Witamy wśród nas...

Rubryka powstaje przy współpracy z personelem Oddziału Ginekologiczno-Położniczego SPSR w Nowogardzie

Jan Zykubek
17.05.2021, syn Pauliny i Przemysława z Łobza

Aniela Kotwicka
18.05.2021, córka Małgorzaty i Piotra z Łobza

Robert Gaweł
18.05.2021, syn Klaudii i Dariusza z Nowogardu

Jan Magierecki
21.05.2021, syn Anny i Mateusza ze Strzelewa

Tymon Piotrowski
22.05.2021, syn Natalii i Adriana z Maszewa

Chcesz dać ogłoszenie - reklamę w gazecie
na powiatach: goleniowskim, gryfińskim, łobeskim, stargardzkim
zadzwoń: 506 638 789, 91 392 21 65, napisz: karolinasb@djmedia.pl

eprasa.pl 11d593a3ea

Nie wróci na łono natury

Jelonek został uśpiony

Niestety obrażenia, jakich doznał dwuletni jelonek w ubiegły piątek, gdy zaplątał się w bramę na plaży miejskiej, okazały się być na tyle poważne, że zwierzę trzeba było uśpić. Takie działania musieli podjąć pracownicy Fundacji Dzika Ostoja ze Szczecina, gdzie został przekazany jelonek.

Przypomnijmy, do sytuacji doszło w poprzedni piątek, 14 maja br., około godziny 10. Zgłoszenie pochodziło od zmartwionych sytuacją mieszkańców, którzy zauważyli, że w metalowej bramie plaży miejskiej, prowadzącej do stanicy KŻ Knaga, utknął mały jelonek. Na pomoc ruszyli nie tylko urzędnicy, ale również strażacy z nowogardzkiego posterunku PSP. Powiadomiony został miejscowy lekarz weterynarii.

Pomoc została zadysponowana do dwuletniego zwierzęcia, które utknęło w metalowym ogrodzeniu po tym, jak najprawdopodobniej zostało wystraszone przez inne zwierzęta. Po ponad dwugodzinnej akcji udało się go wyswobodzić (dzięki użyciu specjalistycznego sprzętu przez strażaków), a następnie przekazać w opiekuńcze ręce Fundacji Dzika Ostoja ze Szczecina.

Pomoc dla koziołka

W Szczecinie koziołek miał przejść szereg zabiegów pielęgnacyjnych, by mógł powrócić do naturalnego środowiska w zwierzęcym azylu. Jelonek najgorsze co prawda przeżył, jednak ostatecznie w wyniku tego, że w dwóch odnóżach zostały zerwane ścięgna, konieczne stało się amputowanie jednej z nóg.

Jak jeszcze na początku poprzedniego tygodnia wskazywali pracownicy UM Nowogard, zwierzę będzie mogło teraz przejść rehabilitację. Niestety, okazuje się, że los zwierzęcia w momencie doznania poważnej kontuzji, został już przesądzony.

- Pamiętajmy, że mamy do czynienia z dzikim zwierzęciem, które było już w takim wieku, że w warunkach zamknięcia strasznie by się męczyło, nie mając szans nawet na częściowe wyzdrowienie. Dlatego, mając na uwadze poważne rany i konieczność amputacji odnóża, zwierzę zostało poddane eutanazji – informuje Michał Kudowski z Fundacji Dzika Ostoja w Szczecinie.

psa

Moja codzienność to walka i ogromny wysiłek

Nazywam się Klemensik Pakulski. Mam 15 miesięcy i od marca tego roku po zdiagnozowaniu choroby nowotworowej w postaci ostrej białaczki limfoblastycznej typu B.

Leczony jestem w Uniwersyteckim Centrum Klinicznym na Oddziale Hematologii w Gdańsku. Moje leczenie od przeszło dwóch miesięcy przebiega bardzo ciężko z pojawiającymi się dodatkowymi infekacjami spowodowanymi chemioterapią, która musi być przerywana.

Leczenie te jest długotrwałe i kosztowne. Będąc w trakcie przyjmowania chemioterapii wymagam specjalistycznego wyżywienia, rehabilitacji i zwiększonych środków higieny. Moja codzienność to walka i ogromny wysiłek. Niestety koszty jakie generuje ta choroba są wysokie dlatego też bardzo proszę o wsparcie ludzi dobrego serca, które pomoże mi w dalszym codziennym funkcjonowaniu i przyczyni się do szybkiego powrotu do zdrowia za co z góry bardzo dziękuję.

JAK PRZEKAZAĆ DAROWIZNĘ

Należy dokonać przelewu bankowego (może być przelew internetowy) lub wpłaty na poczcie:

- nazwa odbiorcy: Fundacja Avalon - Bezpośrednia Pomoc Niepełnosprawnym, Michała Kajki 80/82 lok. 1, 04-620 Warszawa
- numer rachunku odbiorcy: 62 1600 12860003 0031 8642 6001

Rachunek prowadzony przez: BGŻ BNP Paribas Bank Polska S.A.

W tytule wpłaty proszę podać nazwisko i numer członkowski nadany przez Fundację –Pakulski, 14914 (ten dopisek jest bardzo ważny).

ORGANIZOWANA JEST RÓWNIEŻ ZBIÓRKA:
https://www.siepomaga.pl/klemensik

W imieniu naszego synka Klemka bardzo Państwu dziękujemy za okazałe wsparcie.

Z poważaniem,
Dorota i Karol Pakulscy
tel. 727 569 687

ŻYCZENIA

Z okazji **URODZIN**

Julii Boratyńskiej

moc najserdeczniejszych
życzeń dużo zdrowia,
spełnienia najskrytszych marzeń

życzą
Mąż z Dziećmi, Teściowie,
Gosia i Ania z Rodzinami

DRUKARNIA DJ Media
KSERO
BANERY
wydruki na folii i na szyby
plakaty wielkoformatowe
REKLAMA PRASOWA
DZIENNIK NOWOGARDZKI · DZIENNIK ZACHODNI · NOWY tygodnik łobeski · 7 DNI GRYFINA · DZIENNIK GOLENIOWSKI
SZYBKO I NA MIEJSCU
wizytówki, foldery, ulotki, plakaty, naklejki, książki, druk gazet, kalendarze
projekty graficzne, retusz zdjęć, oprawa, klejenie, laminowanie, bindowanie
ul. Boh. Warszawy 7A · NOWOGARD · tel. 91 392 21 65 · e-mail: karolinasb@djmedia.pl

eprasa.pl 11d593a3ea

Klasa okręgowa

Wygrana z Iskrą

Zwycięstwo z Iskrą Golczewo spowodowało, że Pomorzanin cały czas nie traci kontaktu z prowadzącym Jeziorakiem Szczecin. Różnica trzech punktów powoduje, że szanse na awans do IV ligi cały czas są. Do końca rozgrywek pozostało pięć spotkań.

Mecz z trzecią w tabeli Iskrą to kolejne spotkanie, o być albo nie być w walce o IV ligę, w szczególności o to, aby nie tracić kontaktu do liderującego Jezioraka. W przypadku porażki na własnym boisku, dystans mógłby wzrosnąć aż do sześciu oczek, co równałoby się z niwelacją szans na awans prawie do zera.

Spotkanie z drużyną z Golczewa zostało rozegrane w niedzielę, o godz. 12 na stadionie w Nowogardzie. Od początku spotkania do ataku ruszyli nasi zawodnicy. Już w 3' strzału na bramkę próbował Karol Ława, ale czujnością wykazał się bramkarz gości. Po chwili odgryźć starała się Iskra. Było bardzo groźnie, bo napastnik znalazł się na sam na sam z Janukiewiczem. Na szczęście obrona okazała się udana. Akcja przeniosła się pod bramkę Golczewian. Bardzo mocnym strzałem z 30 m. starał się bramkarza gości zaskoczyć Werra. Bramkarz piąstkował na rzut rożny. W 12' Ihor Mykhailov starał się pokonać bramkarza z 13 metra, ale i tym razem piłka nie znalazła drogi do bramki. Kolejny raz na strzał zdecydował się Werra. Również przy tej akcji goalkeeper wybił piłkę w pole. Po chwili nastąpiła riposta Iskry. Gracze gości stworzyli dwie niezłe sytuacje. Na szczęście dla naszych dwa razy piłka przeleciała obok słupka. Nasi zawodnicy, pomimo upływającego czasu liczyli na zdobycie bramki jeszcze w pierwszej połowie. Z lewej strony w 34' próbował jeszcze Maciej Bobrowski (strzał nad poprzeczką) oraz Ihor Mykhailov (po strzale z 19 m. bramkarz sparował piłkę nad poprzeczką).

W drugiej części spotkania atakiem rozpoczęli goście. W 47' do interwencji został zmuszony Janukiewicz, który po strzale z 18 m musiał piąstkować piłkę w pole. Na bramkę trzeba było poczekać aż do 50 minuty spotkania. Wówczas na strzał z 16 m. zdecydował się Ihor Mykhailov, po tym jak asystował mu Maciej Bobrowski.

Tradycyjnie w okolicach 60' pojawiły się w naszym zespole zmiany. Artem Gumeniuk zmienił Batistę, z kolei Marcin Kocur wszedł za Macieja Bobrowskiego. W 68' dobrą akcję przeprowadzili goście, pogrozili też strzałem, ale piłka tylko przeleciała nad poprzeczką. Podobnie, w zespole Pomorzanina strzelał Werra nad poprzeczką.

Druga bramka strzelona przez Karola Ławę dała jeszcze większy spokój w poczynaniu naszym zawodnikom. Bramka padła po indywidualnej akcji naszego zawodnika, który jak się finalnie okazało podjął bardzo dobrą decyzję i strzałem w dół bramki pokonał bramkarza gości. Chwilę później doszło do kolejnych zmian w naszym zespole. Za Mikołaja Bobrowskiego wszedł Przemek Szustek. W 81' próbował kolejny raz podwyższyć Ława, ale już tym razem bramkarz nie dał się zaskoczyć. Bramkę w końcówce spotkania starali się jeszcze zdobyć Jarosław Jarecki oraz Marcin Kocur, któremu dogrywał Makarewicz. Ostatnim akcentem spotkania była zmiana Woźniaka za Jareckiego.

Wygrana z Iskrą była w 100% zasłużona. Świadczy o tym ilość zespołowych akcji przeprowadzonych na połowie Golczewian, również 60% czasu poświęconego na rozegranie piłki. Na brawa zasługuje cała drużyna, w tym niezawodna tego dnia defensywa. Nawet jeśli poszczególnym graczom zdarzały się błędy, to kolega z zespołu potrafił takie potknięcia naprawić. Przede wszystkim jednak wygrana dała kolejne trzy punkty, tak potrzebne obecnej sytuacji.

Oczy kibiców Pomorzanina zwrócone są równie mocno na poczynania piłkarzy Jezioraka Szczecin. W sobotę Jeziorowcy zagrali z Mewą Resko i strzelone bramki już na początku spotkania nie dawały okazji, aby nawet pomyśleć, że mecz zakończyć się może stratą punktów. Wynik to 6:0 i dzięki temu lider ma już 53 punkty. Do końca rozgrywek pozostało już raptem 5 kolejek.

Skład Pomorzanina: R. Janukiewicz, Szustek A. (kpt), Batista Fernando, Kibitz M. - K. Kowalczyk, - J. Jarecki, K. Ława, Maciej Bobrowksi, Mikołaj Bobrowksi, - Ihor Mykhailov, J. Werra

Rezerwa: P. Szustek, Sz. Makarewicz, N. Woźniak, M. Kocur, M. Skórniewski, A. Gumeniuk, Trener: K. Twarzyński, kierownik: F. Toruński.

Pomorzanin Nowogard – Iskra Golczewo 2:0 (0:0)

Bramki: I. Mykhailov, K. Ława

psa

Komplet wyników 4. rundy spotkań:

Wybrzeże Rewalskie Rewal - Sparta Gryfice	**1 - 1**
Jeziorak Szczecin - Mewa Resko	**6 - 0**
Prawobrzeże Świnoujście - Arkonia Szczecin	**2 - 2**
Pomorzanin Nowogard - Iskra Golczewo	**2 - 0**

Tabela po rozegraniu 4. kolejek grupy mistrzowskiej:

1.	**Jeziorak Szczecin**	3	**53**	2	0	1
2.	**Pomorzanin Nowogard**	3	**50**	3	0	0
3.	**Iskra Golczewo**	4	**43**	1	0	3
4.	**Arkonia Szczecin**	4	**39**	2	1	1
5.	**Mewa Resko**	4	**38**	2	0	2
6.	**Wybrzeże Rewalskie Rewal**	4	**36**	2	1	1
7.	**Sparta Gryfice**	3	**34**	1	1	1
8.	**Prawobrzeże Świnoujście**	4	**32**	1	1	2
9.	**Piast Chociwel**	3	**30**	0	0	3

Komunikat dla Wędkarzy

Zarząd Koła Miejsko-Gminnego Polskiego Związku Wędkarskiego Nr 36 w Nowogardzie zaprasza wędkarzy naszego Koła na zawody wędkarskie

pn. **„Mistrzostwo Koła PZW Nr 36 w spinningu z łodzi na 2021 rok".**

Zawody odbędą się w dniu **30.05.2021 r** na jeziorze Nowogardzkim. Zapisy na zawody w sklepie ,,Wędkarz'' przy ul. Bohaterów Warszawy 107 do dnia 28.05.2021 do godz.15. Wpisowe 10 złotych. Zbiórka i odprawa zawodników w dniu 30.05.2021 r. o godz. **6.00** przy restauracji ,,Neptun'' ul. Szarych Szeregów.

W związku z pandemią zawody odbędą się z zachowaniem reżimu sanitarnego. Z uczestnictwa w zawodach wykluczeni są osoby chore na COVID-19 oraz przybywające na kwarantannie a tak że członkowie, którzy nie opłacili składek PZW na 2021 rok. Prosimy o zabezpieczenie się w sprzęt ratunkowy /kamizelki, kapoki itp./

Zapraszamy
w imieniu Zarządu Koła Nr 36
Prezes Kazimierz Ziemba

Uwaga Wędkarze

Zarząd Koła PZW "Tęczak" w Nowogardzie
organizuje

spławikowe zawody wędkarskie o Mistrzostwo Koła dnia 6 czerwca 2021 roku.

Zawody odbędą się na jeziorze Nowogardzkim.

Zapisy do dnia 4 czerwca w sklepie wędkarskim "Tęczak" przy ul. Waryńskiego, wpisowe 10 zł. Zbiórka przy restauracji "Neptun" o godz. 7.00.

W związku z zagrożeniem COVID – 19 zawody odbędą się z zachowaniem przepisów sanitarnych. Prosimy Kibiców o nie zbliżanie się podczas zawodów do stanowisk wędkarskich, dziękuję.

Zarząd Koła PZW "Tęczak"

REKLAMA

Studio Tatuażu oraz **Piercingu**
NOVA Ink Tatoo & Piercing
tel. 724 105 242
ul. Boh. Warszawy 42F
Godziny otwarcia:
Pon-śr. 10-16 • Czwartek 10-18 • piątek 10-16
Sobota do indywidualnego ustalenia

REKLAMA

Danbud *Daniel Sasin*
Wykończenia wnętrz:
• malowanie szpachlowanie
• zabudowy GK, sufity podwieszane
• układanie paneli, drzwi wewnętrzne
• tapety z włókna szklanego
Tel. 725 671 890

REKLAMA

ATERIMA MED
Opiekunki w Niemczech
Sprawdzone oferty!
Tel. 91 506 55 55
Nawet 1500 EUR netto
+ PREMIA 300 EUR (brutto)

PRACA OPIEKA NIEMCY! PROMEDICA24
Wyjedź na świąteczny kontrakt
i zarób nawet 16 700zł + do 300 EURO bonusu!
Nie znasz niemieckiego? Nauczymy Cię przed wyjazdem.
Szczecin, Al. Niepodległości 31. Zadzwoń tel. 517 176 102

eprasa.pl 11d593a3ea

Spacerem po miejscowościach gminy

Bieniczki

Prezentujemy w tym miejscu nowy cykl zatytułowany: „Spacerem po miejscowościach gminy". Cykl przygotował Jarek Dąbrowski z naszego wydawnictwa, pasjonat lokalnej historii, archiwizujący hobbystycznie ciekawe miejsca z terenu naszej gminy. Przedstawiamy w ramach cyklu informacje i osobliwości ilustrowane zdjęciowo dotyczące poszczególnych gminnych miejscowości, wiosek i przysiółków. Zachęcamy do lektury. *red*

Wjazd do dawnego folwarku

Miejscowość położona w południowo-wschodniej części gminy, w pobliżu jej wschodniej granicy. Od Nowogardu oddalona jest ok. 11 km w kierunku południowego-wschodu.

W odległości ok. 800 m w kierunku południowo-zachodni od Bieniczek położone jest Osowo.

Data pierwszej wzmianki nieznana. Wieś utworzona przez mieszkańców Bienic na przełomie XV i XVI w., usamodzielniła się administracyjnie po wojnie trzydziestoletniej. Pozostawała w rękach rodu v. Dewitz niezmiennie do II wojny światowej.

Początkowo we wsi było 5 dużych gospodarstw. W latach trzydziestych XIX w. były tu tylko 3 małe gospodarstwa, resztę mieszkańców stanowili robotnicy dniówkowi.

W latach siedemdziesiątych XIX w. Bieniczki miały 149 mieszkańców, 11 domów i 17 budynków wolnych od podatku, w tym szkołę . Kościół był filią parafii w Bienicach.

Obszar wynosił 565 ha. W ciągu drugiej połowy XIX i pierwszej połowy XX w. wielkość majątku praktycznie nie ulegała zmianie, w 1892 r. - 562 ha, w 1928 r. - 560 ha. Liczba mieszkańców - w 1928 r. było ich 149.

Po II wojnie światowej majątek upaństwowiono. W 1964 r. wszedł w skład struktury organizacyjnej Wielkopolskiej Hodowli Roślin Ogrodniczych.

Zabudowa Bieniczek rozmieszczona była po obu stronach drogi. Planistyczną dominantę stanowił wówczas folwark, położony na południowo-zachodnim krańcu wsi. Na krańcu przeciwległym, po południowo-wschodniej stronie drogi zlokalizowany był cmentarz z kościołem. Na pozostałą zabudowę składały się - rozmieszczone po obu stronach drogi - pojedyncze budynki lub małe, 2-budynkowe zagrody.

Zabudowa folwarku ustawiona była luźno na obrzeżach czworobocznego podwórza (kasztanem zbliżone było do trapezu). Droga wiejska dzieliła je na dwie części. W części północno-zachodniej, przy północno-zachodniej granicy dziedzińca zlokalizowana była prawdopodobnie rezydencja, o czym świadczy między innymi usytuowany przed obiektem gazon, oraz rozciągający się na tyłach budynku pas zieleni łączącej się z parkiem położonym między folwarkiem w Osowie a Bieniczkami.

Zasadniczy układ zachowany w granicach znanych z mapy z 1929 r. Zmiany nie ominęły jednak zespołu folwarcznego oraz pojedynczej zabudowy wsi.

Kościół i cmentarz. Świątynia wzniesiona w 1917 roku w miejsce starszej budowli. Jest to kościół salowy, murowany z cegły, na kamiennej podmurówce, z ceglaną wieżą dostawioną do ściany szczytowej. Cmentarz czworoboczny, teren częściowo ogrodzony. Na cmentarzu zachowane nieliczne nagrobki.

Zespół dworsko-parkowy z folwarkiem. Układ przestrzenny założenia częściowo zatarty. Nie istnieje już dwór, część budynków rozebrano ustawiając w ich miejsce nowe obiekty, po północnej stronie założeni a wybudowano nowe budynki gospodarcze i mieszkalne.

Dwór (rozebrany w latach 80-tych XX w.) był budowlą murowaną z cegły, parterową, nakrytą dachem naczółkowym, z ryzalitem w elewacji ogrodowej; pochodził z drugiej połowy XIX w.

Istniejący przy kościele pełnofiguralny pomnik poświęcony poległym w I wojnie światowej mieszkańcom wsi

We wsi znajduje się neogotycki kościół pw. Trójcy Świętej z XIX wieku. We wnętrzu zachowały się dziewiętnastowieczne polichromie. Dębowe drzwi świątyni zdobi płaskorzeźba św. Michała Archanioła.

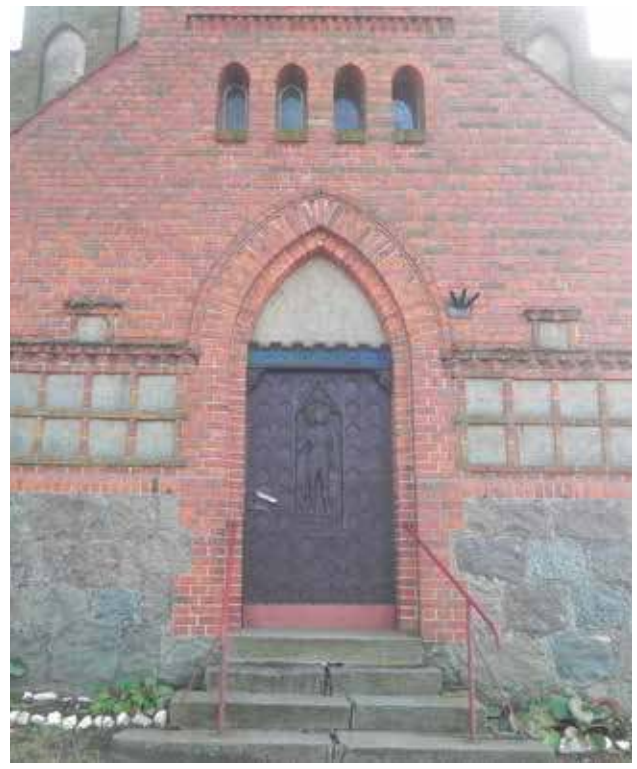

Park krajobrazowy, rozciągający się po zachodniej stronie z założenia, sięgał swymi granicami początkowo do niecki rozdzielającej ziemie Osowa i Bieniczek, ale w wyniku rozrastania si ę po obu stronach niecki lasu bukowego, oba założenia parkowe połączyły swe granice (uwaga: w dokumentacji WKZ oba parki figurują po jedną nazwą Park Bieniczki-Osowo). Park ma czytelną kompozycję założenia z przełomu XVlII i XIX w. (w tym aleje, polany, stawy), zachowany liczny cenny starodrzew.

W zabudowie gospodarczej zachowane trzy starsze obiekty: dwie stodoły z 1910 r. jedna wzniesiona w konstrukcji ryglowej, druga kamienno-ceglana) oraz jeden budynek inwentarsko-magazynowy z 1870 r. Pozostała zabudowa nie prezentuje żadnych walorów zabytkowych.

Budynek dawnej szkoły z początku XX wieku, murowany z cegły, nakryty dachem dwuspadowym. Ustawiony w północno-wschodniej części wsi, w bezpośrednim sąsiedztwie kościoła, po południowo-wschodniej stronie drogi. Towarzyszy mu kamienny budynek gospodarczy z 4 ćwierci XIX w.

Zabudowa w całości murowana z cegły ceramicznej, pochodzi z końca XIX w. po czasy współczesne. Większość starszej zabudowy znacznie przebudowana, nie prezentuje istotnych walorów zabytkowych czy kulturowych.

Materiał pochodzi z

eprasa.pl 11d593a3ea

Zamiast „Wbrew"

Historia prasy

Kontynuujemy przedruk gazet wydawanych w Nowogardzie. Teraz „Czas Nowogardu" wydawany w latach 1989-1991.

Na czas bliżej nieokreślony kolegium redagujące zawiesza wydawanie dodatku „Wbrew". Jest to spowodowane skutkami pandemii. Zgodnie z zaleceniami sanitarnymi szkoły średnie przeszły w tych dniach na nauczanie zdalne, zatem nie odbywają się zajęcia w obiektach szkolnych i nic się tam w tym czasie nie dzieje. Na czas przerwy w wydawaniu dodatku „Wbrew" przygotowywanego przez zespół redakcyjny szkoły średniej zawodowej przy ulicy Poniatowskiego, będziemy prezentować różne materiały przygotowane przez DN.

DWUTYGODNIK **Czas Nowogardu** 24 sierpnia 1990 roku

ROK I | NOWOGARD – DOBRA – OSINA | NR 9

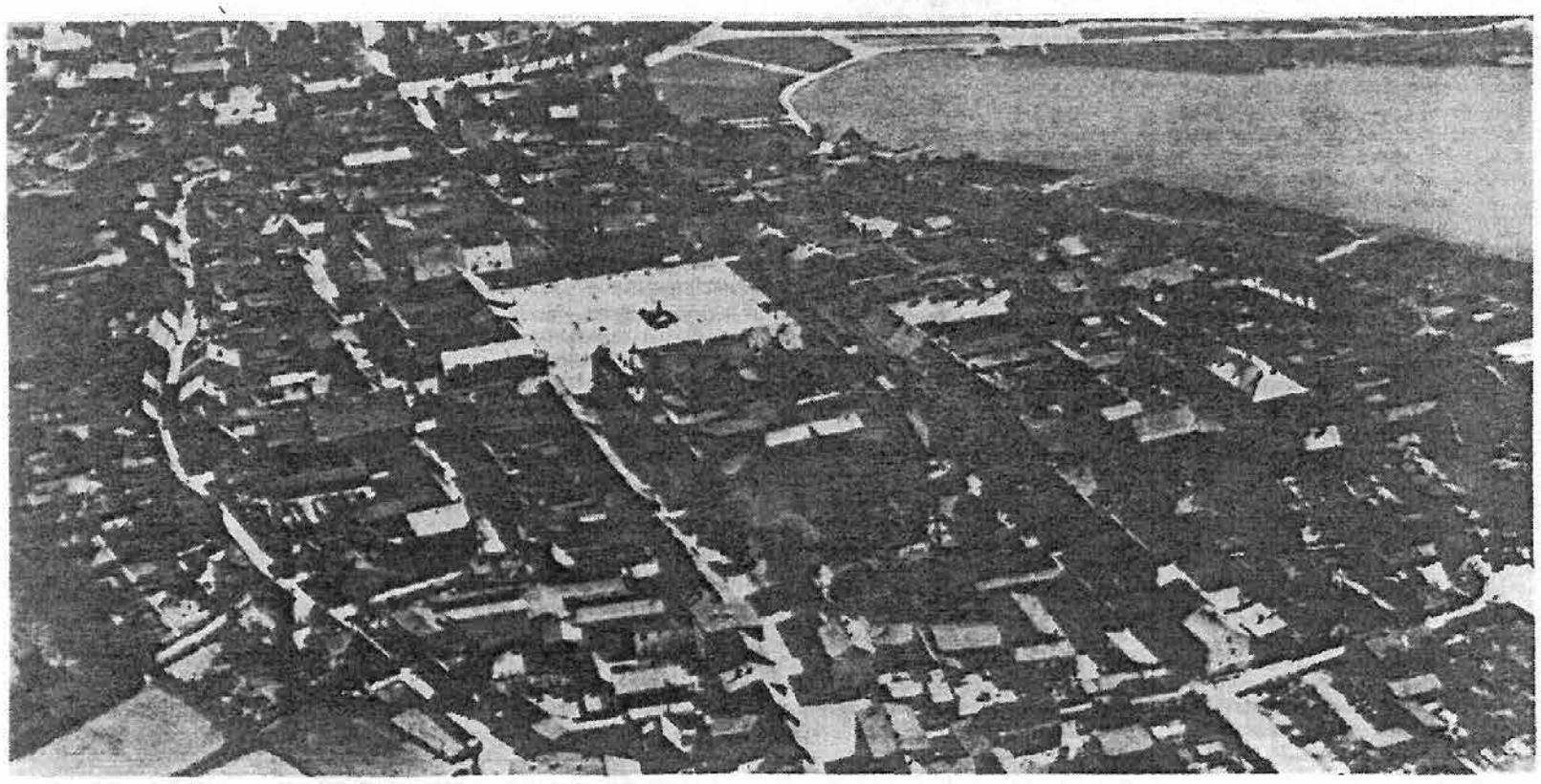

Nowogard z lotu ptaka przed ostatnią wojną i zniszczeniami

Służba zdrowia na cenzurowanym

– Jak poprawić pracę nowogardzkiego ZOZ-u ?

– Apel do czytelników o przesyłanie uwag i wniosków

Liczba skarg składanych przez mieszkańców Nowogardu i okolic w NSZZ „Solidarność" oraz do Burmistrza na pracę nowogardzkiej służby zdrowia stale wzrasta. Temat ten przewija się też stale w prywatnych rozmowach mieszkańców miasta i wsi. Krytykowana jest nie tylko praca szpitala, ale również pogotowia, przychodni i innych placówek ZOZ-u. Dlatego też tematem tym zajął się Zarząd Gminy i Miasta na swym posiedzeniu w dniu 31 lipca br. Co prawda ZOZ nie podlega samorządowi a lekarzowi wojewódzkiemu, ale poziom jego pracy jest niezwykle istotny dla mieszkańców miasta i gminy i z tego też względu nie może być obcy samorządowi wybranemu przez to społeczeństwo i przed wyborcami odpowiedzialnemu.

Ocena pracy ZOZ-u dokonana przez Zarząd była bardzo krytyczna - można powiedzieć druzgocąca. Nie było dziedziny służby zdrowia, której by nie skrytykowano i którą by oceniono pozytywnie. Stwierdzono m.in. wyjątkowo wadliwą obsługę pacjentów w miejskiej przychodni, zły system rejestracji i pracy gabinetów stomatologicznych, złą pracę pogotowi ratunkowego, niewykorzystanie łóżek szpitalnych - zamknięcie oddziału chirurgicznego, klikowość i układy wśród lekarzy, niski poziom kultury obsługi pacjentów przez niektórych lekarzy itd. Z tego też względu na kolejne posiedzenie Zarządu w dniu 4 sierpnia br. zaproszono dyrektora ZOZ-u dr Ryszarda Śmietańskiego, któremu przedstawiono ocenę pracy podległej jednostki. W długiej dyskusji dr R. Śmietański przyznał, że podziela niektóre opinie i uwagi krytyczne, wskazując równocześnie na obiektywne uwarunkowania, które jego zdaniem uniemożliwiają pozytywne rozwiązania nabrzmiałych problemów. Podstawowy problem to kwestia braku lekarzy, szacowana na co najmniej 11 osób w różnych specjalnościach. Zastanawiano się w związku z tym, co mogą zrobić władze samorządowe, aby pomóc dyrekcji ZOZ-u, przede wszystkim w pozyskaniu nowych kadr. Ze względu na wagę omawianej problematyki, dyskusji nie uznano za zamkniętą. Zarząd Gminy i Miasta przekazał swoje stanowisko Komisji Zdrowia i Opieki Społecznej, Oświaty, Kultury Fizycznej i Rekreacji Rady Gminy i Miasta, której przewodniczy radny mgr Karol Podemski. Po przedyskutowaniu na jej forum problemu służby zdrowia trafi on pod obrady Rady na jednej z najbliższych sesji.

Redakcja „Czasu Nowogardu" zwraca się w związku z tym z apelem do Czytelników o nadsyłanie na adres redakcji lub też przewodniczącego komisji, uwag i wniosków, dotyczących pracy nowogardzkiej służby zdrowia. /mk/

Uwaga ! Rolnicy Indywidualni !

Zgłaszajcie zamiar kupna ziemi

Ostatnie tygodnie przyniosły wzrost ilości podań, składanych na ratuszu przez rolników indywidualnych z terenu gminy nowogardzkiej z prośbą o sprzedaż ziemi z PFZ. To ciekawe ze wszech miar zjawisko, świadczące o głodzie ziemi wśród rolników, mimo trudnej sytuacji ekonomicznej rolnictwa w kraju. Z drugiej strony wpływają także do ratusza deklaracje rolników starszych o zdaniu gospodarstw rolnych na Skarb Państwa w zamian za emeryturę.

Tak więc Zarząd Gminy i Miasta stoi przed trudnym zadaniem jak dzielić i gospodarować tą ziemią. Tym bardziej, że często we wnioskach rolnicy domagają się, aby sprzedać im ziemię oddaną w użytkowanie PGR-om czy rolniczym spółdzielniom produkcyjnym i nierzadko te uspołecznione gospodarstwa przychylają się do tych próśb i rezygnują z części swojego areału.

Dla lepszego więc zorientowania się w skali społecznych potrzeb i przygotowania jak najbardziej racjonalnych decyzji, Burmistrz Nowogardu zwraca się z apelem do rolników indywidualnych, aby zwracali swoje ewentualne zamiary kupna ziemi do ratusza, do Wiceburmistrza zajmującego się sprawami wsi, mgr inż. Krzysztofa Krauze. Przy rozpatrywaniu wniosków pierszeństwo będą mieli rolnicy z gospodarstw o dużej powierzchni użytków rolnych, cieszący się dobrą opinią gospodarzy i pragnący zakupić jak największe działki, 20 hektarów albo i więcej, dla stworzenia wysokotowarowych, nowoczesnych gospodarstw typu farmerskiego. Wnioski o zakup 2 lub 3 hektarów nie będą przez Zarząd Gminy i Miasta w ogóle rozpatrywane. /k/

Felieton

Samo życie

Przegrani ustąpili, wygrani rządzą, publika z boku. Nowe władze, stara kadra i układy. Rozbite koryto, pusta kasa i roboty po pachy. Życie skorygowało programy, radość przeszła w codzienną rzeczywistość.

Publika czeka na pierwszy błąd. Jest!

Podatek gorzałczany (Uchwała NR 23/IV/90) bezprawiem. Władza odwołuje się, pieniądz zamrożony. A niech tam, racja po naszej stronie. Jakże to: „pijący do piekła, podatek do budżetu ?". Fe, to niemoralne. No, niechby już tam, jeżeli nie można inaczej, ale po co ta motywacja: „To ze względu na narastające zagrożenie alkoholizmem i przestępczością", skoro my raczej patrioty, bo z naszego miasto czerpie. Tak czy siak, racja po naszej stronie.

A jucci i z innej beczki.

Długo radzili ile dać burmistrzowi ? Nawet podobno się kłócili, aż szefowa orzekła: „dać dużo, niech się nie skorumpuje jak czerwone". I dostał dużo, nie napisali ile. Podobno i po boku sporo za tzw. kwaterunkowe, bo jako władzy z urzędu należne.

Miał być inny, a chapie. Jakie liczbo ?

Zadzwoniłem, spotkałem się.

Co słychać, burmistrzu ?

Rozbite koryto, pusta kasa, roboty po pachy.

Za ile ?

Za 2.5 miliona miesięcznie.

Bez boków ?

Bez boków.

Zrobiło mi się łyso i żal jego kruczych włosów, bo rychło zostanie „szpakiem".

Zestaw jest prosty:

Figura na urzędzie za dwa i pół miliona miesięcznie.

Handlarka przed ratuszem, bywa za 200–300 tys. dziennie.

Bezrobotny „Kuroń-zupka" w oczekiwaniu na fuchę.

I ja z milionem miesięcznie.

Michał Piórko.

eprasa.pl 11d593a3ea

ROZKŁAD JAZDY PKP

Odjazdy / *Departures*
Nowogard

14 III – 12 VI 2021

godzina odjazdu	peron / tor	pociąg	godziny przyjazdów do stacji pośrednich	godzina przyjazdu do stacji docelowej
4:48	II 1	PR - R 88641	Wyszomierz 4:53, Osina 4:57, Mosty 5:02, Goleniów 5:11, Kliniska 5:21, Szczecin Załom 5:25, **Szczecin Dąbie 5:33**, Szczecin Zdroje 5:36	**Szczecin Główny 5:49**
			①-⑤ ∅ 5 IV, 3 V, 3 VI;	
5:45	II 1	PR - R 88643	Wyszomierz 5:50, Osina 5:54, Mosty 5:59, Goleniów 6:07, Kliniska 6:18, Szczecin Załom 6:22, **Szczecin Dąbie 6:29**, Szczecin Zdroje 6:32	**Szczecin Główny 6:44**
			①-⑥;	
6:58	II 1	PR - R 88822	Żabowo 7:06, Płoty 7:15, Baszewice 7:22, Gryfice 7:29, Górzyca Reska 7:35, Gąbin 7:40, Trzebiatów 7:46, Bieczyno Pomorskie 7:52, Karcino 7:56, Głowaczewo 8:00, Stary Borek 8:04, Kołobrzeg Stadion 8:10	**Kołobrzeg 8:15**
			①-⑤ ∅ 5 IV, 3 V, 3 VI;	
8:02	II 1	PR - R 88645	Wyszomierz 8:07, Osina 8:11, Mosty 8:16, **Port Lotniczy Szczecin Goleniów 8:22**, Goleniów 8:39, Kliniska 8:49, **Szczecin Dąbie 8:58**, Szczecin Zdroje 9:02	**Szczecin Główny 9:14**
			①-⑦ ∅ 4-5 IV;	
9:14	I 3	PR - R 88613	Wyszomierz 9:19, Osina 9:23, Mosty 9:28, **Port Lotniczy Szczecin Goleniów 9:34**, Goleniów 9:51, Kliniska 10:00, **Szczecin Dąbie 10:09**, Szczecin Zdroje 10:13, Szczecin Port Centralny 10:22	**Szczecin Główny 10:26**
			15 III-30 IV ①-⑤ ∅ 2 IV, 5 IV, 19 V-11 VI ①-⑤ ∅ 3-4 VI;	
9:14	I 3	PR - R 88613	Wyszomierz 9:19, Osina 9:23, Mosty 9:28, **Port Lotniczy Szczecin Goleniów 9:34**, Goleniów 9:51, Kliniska 10:00, **Szczecin Dąbie 10:09**, Szczecin Zdroje 10:13	**Szczecin Główny 10:27**
			4-18 V ①-⑤;	
10:17	II 1	PR - R 88624 REGA	Płoty 10:33, Gryfice 10:45, Trzebiatów 11:00, Bieczyno Pomorskie 11:06, Karcino 11:09, Głowaczewo 11:14, Stary Borek 11:17, Kołobrzeg Stadion 11:23	**Kołobrzeg 11:27**
			⑥⑦ ≠ 5 IV, 3 V, 3 VI;	
10:19	I 3	PR - R 88647	Wyszomierz 10:24, Osina 10:28, **Port Lotniczy Szczecin Goleniów 10:38**, Goleniów 10:56, Kliniska 11:06, **Szczecin Dąbie 11:16**, Szczecin Zdroje 11:20	**Szczecin Główny 11:32**
12:07	II 1	PR - R 88626 POMERANIA	Płoty 12:22, Baszewice 12:29, Gryfice 12:36, Górzyca Reska 12:42, Gąbin 12:47, Trzebiatów 12:54, Bieczyno Pomorskie 12:59, Karcino 13:03, Głowaczewo 13:07, Kołobrzeg Stadion 13:15	**Kołobrzeg 13:20**
			①-⑦ ∅ 4-5 IV;	
13:19	II 1	PR - R 88628	Żabowo 13:27, Płoty 13:36, Baszewice 13:43, Gryfice 13:50, Górzyca Reska 14:13, Gąbin 14:18, Trzebiatów 14:24, Bieczyno Pomorskie 14:30, Karcino 14:33, Głowaczewo 14:38, Kołobrzeg Stadion 14:45	**Kołobrzeg 14:50**
			①-⑤ ∅ 5 IV, 3 V, 3 VI;	
14:37	II 1	PR - R 88649	Wyszomierz 14:42, Osina 14:46, Mosty 14:51, Goleniów 15:00, Kliniska 15:15, Szczecin Załom 15:19, **Szczecin Dąbie 15:27**, Szczecin Zdroje 15:33	**Szczecin Główny 15:47**
			①-⑦ ∅ 4 IV;	
15:27	II 1	PR - R 88630	Żabowo 15:36, Płoty 15:45, Baszewice 15:52, Gryfice 15:58, Górzyca Reska 16:04, Gąbin 16:09, Trzebiatów 16:15, Bieczyno Pomorskie 16:21, Karcino 16:25, Głowaczewo 16:29, Stary Borek 16:33, Kołobrzeg Stadion 16:39	**Kołobrzeg 16:44**
			①-⑦ ∅ 4 IV;	
16:31	II 1	PR - R 88651	Wyszomierz 16:36, Osina 16:40, Mosty 16:45, **Port Lotniczy Szczecin Goleniów 16:51**, Goleniów 17:08, Kliniska 17:18, Szczecin Załom 17:22, **Szczecin Dąbie 17:29**, Szczecin Zdroje 17:32, Szczecin Port Centralny 17:41	**Szczecin Główny 17:45**
			14 III-3 V;	
16:31	II 1	PR - R 88651	Wyszomierz 16:36, Osina 16:40, Mosty 16:45, **Port Lotniczy Szczecin Goleniów 16:51**, Goleniów 17:08, Kliniska 17:18, Szczecin Załom 17:22, **Szczecin Dąbie 17:28**, Szczecin Zdroje 17:32	**Szczecin Główny 17:43**
			4 V-12 VI;	
17:14	II 1	PR - R 88632	Żabowo 17:22, Płoty 17:31, Baszewice 17:38, Gryfice 17:46, Górzyca Reska 17:57, Gąbin 18:02, Trzebiatów 18:08, Kołobrzeg Stadion 18:24	**Kołobrzeg 18:29**
18:24	II 1	PR - R 88653	Wyszomierz 18:29, Osina 18:33, Mosty 18:38, **Port Lotniczy Szczecin Goleniów 18:44**, Goleniów 19:01, Kliniska 19:12, Szczecin Załom 19:16, **Szczecin Dąbie 19:23**, Szczecin Zdroje 19:26	**Szczecin Główny 19:39**
19:48	II 1	PR - R 88634	Żabowo 19:56, Płoty 20:05, Baszewice 20:12, Gryfice 20:19, Górzyca Reska 20:25, Gąbin 20:30, Trzebiatów 20:36, Bieczyno Pomorskie 20:42, Karcino 20:46, Głowaczewo 20:50, Stary Borek 20:54, Kołobrzeg Stadion 21:00	**Kołobrzeg 21:04**
			①-⑥ ∅ 5 IV, 1 V, 3 V, 3 VI;	
19:50	I 3	PR - R 88655	Wyszomierz 19:55, Osina 19:59, **Port Lotniczy Szczecin Goleniów 20:09**, Goleniów 20:26, Kliniska 20:36, Szczecin Załom 20:40, **Szczecin Dąbie 20:47**, Szczecin Zdroje 20:50, Szczecin Port Centralny 20:59	**Szczecin Główny 21:03**
			14-28 III ⑦; 31 III-1 IV; 11-25 IV ⑦ ≠ 5-6 IV; 3 V; 23 V-6 VI ⑦ ≠ 3 VI, 5 VI;	
19:50	I 3	PR - R 88655	Wyszomierz 19:55, Osina 19:59, **Port Lotniczy Szczecin Goleniów 20:09**, Goleniów 20:26, Kliniska 20:35, Szczecin Załom 20:39, **Szczecin Dąbie 20:46**, Szczecin Zdroje 20:49	**Szczecin Główny 21:03**
			9 V; 16 V;	
21:04	II 1	PR - R 88636	Płoty 21:19, Baszewice 21:26, Gryfice 21:33, Trzebiatów 21:48, Kołobrzeg Stadion 22:04	**Kołobrzeg 22:10**

objaśnienia skrótów / abbreviations
PR - POLREGIO sp. z o.o.
R - REGIO

objaśnienia znaków / symbols
- 2 klasa / Second class seats
- tylko 2 klasa / 2nd class seats only
- wagon z miejscami dla osób na wózkach - z windą/rampą / car with seats for disabled passengers - with a lift/ramp
- wagon przystosowany do przewozu rowerów - liczba miejsc ograniczona / wagon adopted to the transport of bicycles – limited number of places
- połączenie z lotniskiem / connection to airport

objaśnienia znaków / symbols
- dostęp do WiFi / WiFi access
- dostępne miejsce do przewijania dziecka / baby changing space available
- klimatyzacja / air conditioning
- terminy kursowania / days of operation
- oprócz / except
- oraz / and also
- w poniedziałki / Mondays
- w piątki / Fridays
- w soboty / Saturdays
- w niedziele / Sundays

studio reklamy vizart
Nowogard
ul. 700 lecia 15
(nad Apteką CARDIA, I Piętro)
e-mail: reklamavizart@wp.pl
Tel: 605 522 340
Zapraszamy
Pon.-Pt. 8-18, Sobota 9-14
REKLAMA W GAZETACH
REKLAMY
PIECZĄTKI
W 5 MINUT
▪ WYDRUKI WIELKOFORMAT., BANERY
▪ TABLICE, SZYLDY, KASETONY, SIATKI
▪ REKLAMA NA: POJAZDACH, ODZIEŻY
▪ LITERY PRZESTRZENNE, FLAGI, inne
▪ POLIGRAFIA, WIZYTÓWKI, ULOTKI, PLAKATY, FOLDERY
▪ GAZETKI, ZAPROSZENIA, WIDOKÓWKI, STRONY www, inne
▪ KSERO DO A4, A3 (KOLOR, CZARNOBIAŁE)
▪ LAMINOWANIE DOK. DO A4, A3, inne
▪ BINDOWNIE PRAC, OPRAWIANIE PRAC
▪ WYDRUKI PRAC, DOKUMENTÓW w 5 minut
Największy wybór okładek Tylko u NAS
NAJNIŻSZE CENY W MIEŚCIE !

INFORMATOR LOKALNY - NOWOGARD

Telefony alarmowe
Policja - 997, 112
Komisariat Policji Nowogard - 91 57 92 316
Straż pożarna - 998
Posterunek PSP Nowogard - 91 39 20 118
Pogotowie ratunkowe - 999
Stacja Pogotowia Ratunkowego w Nowogardzie - 91 43 26 103
Pogotowie gazowe - 992
Pogotowie energetyczne - 991
Pogotowie wodn.-kanal. (PUWiS) - 91 392 07 11; 994

Dyżur nocny
Nocna i Świąteczna Opieka Zdrowotna - 91 39 78 430
609 361 999
665 283 928

Przychodnie - poradnie
Szpital - centrala - 91 392 13 56
Praxis - SZOZ - 91 392 07 87
Praxis - Centrum okulistyczno-optyczne - 91 39 27 272
POZ Przychodnia przyszpitalna - 91 392 18 00
91 392 18 06
Medyk - 91 392 29 21
PRAXIS 2 - M. Drobińska - 91 392 59 43
NZOZ "Sanus" - 91 392 69 60
NZOZ "Pro-med" - 91 392 67 40
NZOZ "Leks" - 91 392 25 25
- 91 392 68 25
NZOZ "Baby-med" - 91 885 44 25
Mardent - gabinety lekarskie - 91 392 26 33
Revital - Ośrodek Rehabilitacji i Odnowy Biologicznej - 91 392 14 67
609 456 577
Pielęgniarki Środow.-Rodzinne - 91 392 09 26
Specjalistyczna Poradnia Terapeutyczna dla dzieci, młodzieży i ich rodzin - 91 392 07 43
Warsztaty terapii zajęciowej - 91 392 52 82
Zakład domowej opieki długoterminowej - 91 39 26 531
509 142 650

Stomatologia
Praxis - Centrum stomatologiczne - 91 392 69 99
Pracownia protetyki stomatologicznej Danuta Drapikowska - 91 392 68 70
Protetyka stomatologiczna - Elżbieta Wysocka i Kazimierz Trojanowski - 91 392 61 07
"Nowo-dental" B. Szulejko - 695 264 677
- 91 392 14 67
"Dental - med" - 91 392 20 98
Lek. stom. H. Sporzyńska-Czausz - 603 705 630
Gabinety stomatologiczne "LUXdental" - 509 77 00 19, 91 434 97 09
MARDENT - 604 793 056; 536 048 616
Lek. Stom. Andrzej Rynkiewicz pogotowie stomatologiczne - 607 771 777
lek. Stom. D. Wałęga-Bąk pogotowie stomatologiczne - 604 441 609
lek. stom. A Mogilnicka - 506 606 955
lek. stom. E. Rosa - 532 512 703
lek. stom. D. Czernikiewicz - 91 392 66 39
- 603 705 639
lek. stom. M. Andrzejewska - 693 162 241
lek. stom. Krystyna Szeronos - 601 736 804

Urzędy
Urząd Miejski - 91 392 62 00
Biuro Obsługi Interesanta w UM - 91 392 62 14
Biuro Rady w UM - 91 392 62 10
Urząd Stanu Cywilnego - 91 392 62 30
Wydział Gospodarki Komunalnej, Mieszkaniowej i Ochrony Środow. - 91 392 62 43
Wydział spraw społecznych i obywatelskich
Meldunki - 91 392 62 13
Dowody osobiste - 91 392 62 15
Zarządzanie kryzysowe - 91 392 62 34
Wydział Gospodarki Nieruchomościami Geodezji i Rolnictwa - 91 392 62 26
Wydział Rozwoju Lokalnego, Funduszu, Kultury i Sportu - 91 392 62 93
Wydział Inwestycji i Remontów - 91 392 62 41
Biuro Podatków i Opłat - 91 392 62 17
Referat Edukacji - 91 392 54 64
Zarząd Budynków Komunalnych - 91 392 62 67
Powiatowy Urząd Pracy f/Nowogard - 91 392 13 76
91 392 18 13
Powiatowy Inspektorat Weterynarii - 91 392 11 18
w nagłych wypadkach - 609 740 647

Wydział Komunikacji
Rejestracja pojazdów - 91 579 27 02
Prawo jazdy - 91 579 27 03
Fax - 91 392 18 52

OPS - Ośrodek Pomocy Społecznej
Kierownik - Dorota Maślana - 91 392 62 48
Świadczenia rodzinne - A. Lalik - 91 392 62 68
Dział usług opiekuńczych - B. Ziółkowska - 91 392 02 00

Poczta
ul. 3 Maja - 91 392 13 00
91 392 11 83
ul. Warszawska - 91 392 08 34

Nadleśnictwo Nowogard - 91 392 06 40
Zakład Karny Nowogard - 91 432 66 00

Gabinety weterynaryjne
Danuta Czerwińska ul. J. Wybickiego 2 - 507 410 224, 603 705 665
Animal-Vet
ul. 3 Maja 50 - 666 135 133
Janusz Soroka
ul. L. Okulickiego 6 - 570 656 616
Zdzisław Truszyński
ul. T. Kościuszki 21 - 91 392 18 01
Mirosław Berezowski
ul. Roosevelta 38 - 91 392 08 14

Szkoły
Szkoła Podstawowa nr 1 - 91 392 6 2 70
Szkoła Podstawowa nr 2 - 91 392 6 2 74
Szkoła Podstawowa nr 3 - 91 392 6 2 91
Szkoła Podstawowa nr 4 - 91 392 3 0 28
SP w Długołęce - 91 391 04 92
SP w Orzechowie - 91 391 09 94
SP w Strzelewie - 91 391 02 24
SP w Żabowie - 91 391 06 94
SP w Błotnie - 91 391 01 90
SP w Wierzbięcinie - 91 291 07 95
I Liceum Ogólnokształcące - 91 392 02 13
Liceum Ogólnokształcące nr II - 91 392 51 07
ZSP im. Stanisława Staszica - 91 392 11 62
Prywatne Liceum Ogólnokształcące Zaoczne Centrum Edukacji Zdroje - 91 392 54 94
Prywatne Policealne Studium Zawodowe - 91 392 21 81
Specjalny Ośrodek Szkolno - Wychowawczy - 91 392 01 08

Przedszkola i żłobki
Przedszkole nr 1
ul. Żeromskiego - 91 392 62 86
Przedszkole nr 3
ul. J. Poniatowskiego - 91 392 62 88
Przedszkole nr 4
ul. T. Kościuszki - 91 392 62 87
Zielone Przedszkole
ul. Zielona - 91 392 66 91
505 388 292
Artystyczne Przedszkole Kraina Fantazji ul. Bema - 660 797 838
"Promyczek" Specjalistyczny punkt przedszkolny, ul. Boh. Warszawy - 609 931 469
Niepubliczny Żłobek "Maluszkowo" ul. ks. Racibora - 534 015 943
Niepubliczny "Malinowy Żłobek" ul. Boh. Warszawy - 604 873 917

Kultura
Miejska Biblioteka Publiczna
Dyrektor - 91 392 62 60
Czyt. dla dorosłych - 91 392 62 61
Nowogardzki Dom Kultury
Sekretariat - 91 392 62 83
Biuro kina/ dział imprez i promocji - 91 392 57 79
Kasa - 91 392 62 62

Parafie Rzymskokatolickie
Parafia pw. WNMP - 91 392 63 70
506 08 13 28
Parafia pw. Św. Rafała Kalinowskiego - 91 392 10 04
Parafia pw. MB Fatimskiej - 91 392 15 92

Usługi pogrzebowe
J. Furmańczyk, Zakład Pogrzebowy - 91 392 17 67
S. Furmańczyk, Usługi Pogrzebowe - 692 354 065
MEMORIS Grzegorz Śmigiel - 693 230 190

Apteki
Centrum Zdrowia ul. 700-lecia - 91 576 21 39
Majowa ul. 3 Maja - 91 307 07 08
Cefarm ul. Plac Wolności - 91 392 02 03
Cardia ul. 700 - lecia - 91 392 13 30
Niebieska ul. 15 Lutego - 91 432 61 77
Asa ul. Warszawska - 91 392 04 94
Niebieska 2 ul. Kościuszki - 91 579 08 30
Nowa Farmacja ul. Bohaterów Warszawy - 91 573 04 37

Taksówki - 91 392 02 60

Pomoc drogowa
Grzegorz Irzymski - 91 392 24 02
601 893 944
Andrzej Słomski - 665 770 442
Krzysztof Pietrzak - 601 938 293
R&J MIX - 608 731 620

INFORMATOR LOKALNY - OSINA

Urząd Gminy
Wójt - 91 391 03 90
Kierownik USC, St. ds. obywatelskich i ewidencji ludności - 508 499 549
St. ds. podatków i opłat - 508 499 661
St. ds. zarządzania kryzysowego, obrony cywilnej i ochrony środowiska - 508 499 580
Stanowisko pracy ds. gospodarki odpadami - 508 499 247
St. ds. obsługi organów Gminy, działalności gospodarczej, kultury i zdrowia - 508 499 567
St. ds. funduszy zewnętrznych, promocji, turystyki i sportu - 508 499 620
OPS - Ośrodek Pomocy Społecznej
Kierownik Anna Kaliczyńska - 508 499 534
Pracownicy socjalni - 508 499 561
508 499 483
Asystent rodziny Patrycja Bielej - 508 499 621
Gminna Biblioteka Publiczna
Kierownik Krzysztof Górecki - 91 391 03 05
Szkoła Podstawowa im. B. Malinowskiego
Dyrektor Tatiana Olbert - 91 391 03 89
Sekretariat - 91 391 03 80
Przychodnie
NZOZ "Proximus" - 91 391 03 10
Punkt apteczny - 91 391 16 11
Poczta - 91 391 03 23
Parafia pw. NP NMP w Osinie - 91 391 03 86

eprasa.pl 11d593a3ea

Ogłoszenia drobne

Cena 1 zł za słowo - NIERUCHOMOŚCI
70 gr za słowo - pozostałe działy

NIERUCHOMOŚCI

- Sprzedam mieszkanie 3 pokojowe, pow. 66m^2 , I piętro przy ul. Poniatowskiego 22 w Nowogardzie, bez pośrednictwa. Tel. 604 07 06 08
- Wynajmę garaż murowany przy ul. 3 Maja 5 (naprzeciwko NETTO). TEL. 601 410 758
- Sprzedam mieszkanie 4 pokojowe w centrum Nowogardu, 3 piętro. Tel. 607 487 710
- Sprzedam działkę w Nowogardzie, niedaleko szkoły nr 3 ul. Boh. Warszawy. Prąd i woda w drodze przy działce . Wydane warunki zabudowy na dom jednorodzinny. Powierzchnia 4500 m^2 prostokątna. Cena za m^2 60 zł. Tel. 510727667
- Do wynajęcia M2 przy ul. 15-Lutego, niski czynsz. tel. 784-076-985
- Wynajmę umeblowaną kawalerkę 28m^2 przy ul. 700lecia. Tel. 501 549 818
- Preferowany wynajem długoterminowy.
- Sprzedam mieszkanie 3 pok. II piętro 67m^2 ul. Zamkowa. Tel. 887 151 274 Cena 320 tys. zł.
- Sprzedam mieszkanie 57m^2 ul. Pileckiego. Tel. 695 819 467
- Sprzedam budynek wolnostojący, działka 0,25 ha Żabowo. Tel. 695 359 355
- Wynajmę garaż na Jana Pawła II. Tel. 609 931 915
- Sprzedam działkę ogrodową przy 15 Lutego. Tel. 887 091 958
- Sprzedam mieszkanie 3pokojowe drugie piętro. Tel. 726 159 371
- SPRZEDAM DOM 1 piętrowy 180 m^2, garaż 30m^2, budynek gospodarczy 48m^2 , działka 922 m^2, Żabowo 45. Tel 512 007 620
- Sprzedam słoneczne 4 pokojowe mieszkanie 79,3m2, 3 piętro, umeblowane, nie wymaga wkładu finansowego, gotowe do zamieszkania. Tel: 512180509
- Działka w Kościuszkach 30 arów z warunkami zabudowy. Sprzedam tel. 517 391 931
- Sprzedam działkę ogród nr 4. Tel. 601 421 610
- **MIESZKANIE DO WYNAJĘCIA. 665 720 037**
- **Kupię działkę lub dom, za gotówkę tel. 604842195**
- **Gospodarstwo kupię za gotówkę tel. 534630410**
- **Zamienię mieszkanie 2 pokojowe na dom z dopłatą, tel. 601976591**
- Sprzedam działkę ogrodową z altaną przy 15 lutego. Tel. 668 439 259
- **Szukam garażu do wynajęcia w okolicach 15 lutego. Tel. 783 484 836**

MOTORYZACJA

- Sprzedam felgi 13 sztuk 5. Tel. 889 120 929
- Przyczepę samochodową Neptun sprzedam. Tel. 784 417 612
- Kupię stary motorower, motocykl. Tel. 790-716-816
- Tanio sprzedam opony Navigator 2 całoroczne na felgach stalowych 13 do Reanult Clio (przebieg 4000 km) lub zamienię na 14 do Pegouta 206. Tel. 725 258 806
- Kupię ramę do Simsona S51 lub simsona bez papierów. Tel. 665 566 118
- Sprzedam różne cześci: mechaniczne, wnętrza, blacharskie, szyby, inne do do Cinquecento 703, 1993 r. w całości, tel. 605 522 340
- Sprzedam nowe części do Renault Laguna III: nakładka progowa 1 szt, końcówka drążka kierowniczego prawa, sworzeń wachacza, tel. 605 522 340
- Sprzedam felgi aluminiowe 17", 4 szt. półroczne, kupione w ASO Renault, tel. 605 522 340
- Sprzedam opony zimowe 4 szt., Michelin Alpin 205 55 16 91T, tel. 605 522 340
- Sprzedam opony letnie 4 szt., Vredestein Sportracx 215 50 17 91V, tel. 605 522 340
- Sprzedam opony letnie 4 szt., Michelin Primacy HP 225 55 16 95Y, tel. 605 522 340
- Kupię przyczepę wywrotkę może być do remontu. Tel. 782 655 123 lub 669 653 515
- Kupię ładowarkę teleskopową, koparko-ładowarkę stan bez znaczenia, może być do remontu tel. 782 655 123 lub 669 653 515

ROLNICTWO

- Sprzedam jęczmień lub zamienię na pszenżyto bądź pszenicę. Tel. 660 420 658
- Przyczepa wywrotka 6 ton, ciągnik Białorus, przyczepa niewywrotka 8ton, beczka do wody, przyczepa samozbierająca, ciągnik C-330, rozrzutnik obornika 6 ton, śrutownik bijakowy, dmuchawa do zboża, dmuchawa do siana sprzedam. Tel. 667 477 772
- Sprzedam jajka wiejskie. Tel. 607 580 172
- Sprzedam przyczepę AUTOSAN D-16. Można przewieźć snopki, drzewo, kontener. Tel. 608 356 697
- Sprzedam łubin słodki. Tel. 91 39 18 606
- Sprzedam siewnik do nawozu dwutalerzowy tel. 781 932 918
- Sprzedam siano w kostkach, opryskiwacz 400 l. 12m, przyczepkę ogólnoużytkową, kamień polny, silnik elektryczny 7KW, obsypniki do ziemniaków. Tel. 606 576 417.
- Sprzedam sianokiszonkę lub zamienię na cielęta. Tel. 668 316 103.
- Kupię w dobrym stanie silnik do Ciągnika C-360. Tel. 607 810 806
- Sprzedam ziemniaki jadalne i sadzeniaki Gala, presę i siano. Tel. 91 39 18 307
- **Sprzedam ziemniaki jadalne odmiany denar, bellarosa i vineta oraz sadzeniaki odmiany denar, bellarosa i vineta. Tel. 693 134 797**
- **Kurki nioski odchowane powyżej 7 tyg. sprzedaż od 06.04 Gospodarstwo Drobiarskie Żabowo 13. Tel. 510 127 838 , 502 530 452**
- Sprzedam grykę. Tel. 502 853 573
- Potrzebny traktorzysta. Strzelewo. Tel. 502 853 573
- **Szkółka w Karsku poleca bardzo duży wybór drzew owocowych, róże pienne i krzaczaste, tuje szmaragd wysokość 70-80 cm 10 zł/sztukę. Tel. 606 106 142**
- Orka pługiem obracalnym, talerzówka ciężka, siew agregatem. Tel. 608 01 39 95
- **Sprzedam gęsi, kaczki, kury. Tel. 782 429 405**
- KUPIĘ przyczepę leśną samozaładowczą (Palms farma lub inne), rozsiewacz wapna RCW, siewnik talerzowy. Może być do remontu. Tel 782 655 123 lub 669 653 515
- KUPIĘ ciągnik URSUS ZETOR MTZ lub inny, stan obojętny może być do remontu. Tel 782 655 123 lub 669 653 515
- Sprzedam siano w kostkach i słomę. Tel. 782 036 086
- Koszenie mulczowanie łąk. Belowanie siana i słomy, tel 608 01 39 95
- Sprzedam słomę w kostkach 795 911 886

USŁUGI

- Tworzenie stron www, strona wizytówka od 350 zł. Tel. 536 820 926
- Wykonuje remonty i wykończenia mieszkań. Tel. 501 599 743
- **WYNAJEM NAMIOTÓW, STOŁÓW I ŁAW WESELNYCH. TEL. 794 229 083**
- Koszenie trawników na działkach i w mieście teren Nowogard. Tel. 724 557 987
- Złota rączka – drobne naprawy hydrauliczne, elektryczne, spawanie itp. Tel. 664 045 415
- **Pracę elektryczne. Tel 607 729 933**
- **Usługi ogólnoremontowe na terenie Nowogardu. Tel. 724 557 987**
- **Usługi glazurniczo-ogólnobudowlane. Kompletne wykończenie wnętrz. Tel. 537 275 547**
- **BEST WALL. Gładzie i malowanie hydrodynamiczne. Świadczę usługi natryskowo za pomocą znanych i sprawdzonych materiałów renomowanych marek. Zrobię wycenę za darmo. Kontakt: 609328144**
- Usługi transportowe, przeprowadzki. Tel. 696 138 406
- Kompleksowe remonty i wykończenia wnętrz, glazurnictwo. Tel. 798 523 288
- Stawianie budynków od podstaw, dachy, wykończenia wnętrz oraz łazienki. tel. 693 288 667
- Wykończenie wnętrz, malowanie, szpachlowanie, regipsy itp. Tel. 782 246 649
- Panele fotowoltaiczne, pompy ciepła, dostawa, montaż, dotacje. tel. 504 595 424
- Naprawa maszyn do szycia i nie tylko. Tel. 698 360 272
- Montaż klimatyzacji i systemów wentylacyjnych tel. 607 329 710
- **Regulacja, naprawa, konserwacja okien i drzwi. Tel: 695 181 070**
- **Docieplanie budynków, malowanie, szpachlowanie, glazura, hydraulika, regipsy, adaptacja poddaszy. Tel. 600 626 268**
- **Usługi remontowo-wykończeniowe, gładzie szpachlowe, malowanie, układanie paneli, sufity podwieszane. Tel. 725 671 890**
- Wykańczanie, malowanie, szpachlowanie, płyty i panele 782 413 824
- **PRANIE-MAGIEL,PRANIE DYWANÓW, WYKŁADZIN, TAPICERKI MEBLOWEJ SAMOCHODOWEJ/ SKÓRZANEJ MATERIAŁOWEJ / POŚCIELI WEŁNIANEJ / LANOLINĄ/SPRZĄTANIE: CZYSZCZENIE FUG.TEL.604 373 143 , 794 229 083.**
- **Pranie tapicerki meblowej oraz dywanów. Sprzątanie domów. ROMTEX Tel. 668 15 15 16**
- **Czyszczenie parą również grzejników. Tel. 668 15 15 16**
- Remont na każdą kieszeń. Tel. 609 715 839
- **Malowanie, montaż paneli podłogowych i inne drobne naprawy wykona "złota rączka". 91 39 22 783, 784 79 22 70**
- Naprawa RTV Sawicki. 888 330 606
- Firma budowlana z wieloletnią działalnością przyjmie zlecenie na budowę domów od podstaw, przekładek dachów, docieplenia, układanie kostki, różne rodzaje. Tel. 607 137 081;
- MS BIOSS. Sprzedajemy Naprawiamy za gotówkę na raty laptopy tablety telefony. Skupujemy laptopy telefony. Adres Nowogard 700Lecia 15 I piętro nad apteką tel 91-577-53-73 lub 792-228-896
- Zwrot podatku z pracy rodzinne, urlopowe: Niemcy, Holandia, Austria, Anglia, Belgia, Norwegia. Tel. 71 385 20 18, 601 759 797
- Transport, przeprowadzki, opróżnienie mieszkań, piwnic, gratów. Tel 668 343 638
- AGENCJA REKLAMOWA VIZART, oprawianie prac w 2 minuty, bindowanie, wydruki, ksero, laminowanie, Nowogard ul. 700 lecia 15 (nad sklepem zielarskim)Tel. 605 522 340
- Wyburzamy, budujemy i remontujemy. 668 343 638
- **Usługi Fryzjerskie Męskie w domu klienta Sudomierski. Tel. 536 867 154, 91 39 22 063**

PRACA

- **PILNE! Praca kurier/kierowca Niemcy - 1600 euro na rękę, zakwaterowanie bezpłatne. Praca od zaraz - zapraszam do kontaktu. Tel. 579 940 080**
- Przyjmę do sklepu. Tel. 530 118 199
- Zatrudnię do pracy usługi remontowo-wykończeniowe. Tel. 697 329 453
- Zatrudnię fachowców na budowę. Stawka na początek 20 zł/h. 514 706 530
- **Przyjmę do pracy Kierowca- Dostawca. Wymagane prawo jazdy Kat. B, znajomość podstaw j. niemieckiego lub angielskiego. Tel. 781 060 250**
- Zatrudnię osobę do prac technicznych za granicą, tel. 696 443 643
- **KIEROWCA C+E POLSKA-SZWECJA TEL. 601420009**
- **Zlecę remont altany ogrodowej. Tel. 509 41 18 19**
- **Praca w Hamburgu z zakwaterowaniem. Malowanie, wykańczanie. Tel. 00491725669042**
- **Pilnie zatrudnię pracownika sprzedawca-kasjer do sklepu spożywczego. Tel. 519 601 290**
- Przyjmę pomocnika montażysty mebli wymagane prawo jazdy, wynagrodzenie 4800-6000 zł. Wyjazdy od pon. do piątku. Tel. 781 060 250
- Przyjmę ludzi do łapania kur na fermie drobiu. Tel. 606 509 093
- Pilnie zatrudnię doświadczona i dyspozycyjna opiekunkę do osoby starszej, leżącej. Jest możliwość zamieszkiwania. Kontakt pod nr telefonu 500 269 827
- Zatrudnię pracownika do obsługi klienta w CUK ubezpieczenia. Tel. 510 100 263
- Zatrudnię mechanika samochodów ciężarowych. 885 555 263
- **Do dociepleń z doświadczeniem i do pomocy, umowa o pracę. Tel. 782 860 130**
- Praca w Szwecji/okolice Goteborg. Szukam stolarzy/budowlańców do pracy w Szwecji. Wszelkie informacje pod nr telefonu: +46 762 18 55 66 – Daniel

INNE

- Saunę trzyosobową elektryczną Infrared sprzedam. Tel. 784 417 612
- Bieżnię treningową sprzedam. Tel. 784 417 612
- Sprzedam rębaka do drewna. Tel. 889 354 058
- Sprzedam bramę garażową ocieplaną 2,10x2,40m typ GSL tanio. 512 937 261
- **Sprzedaż telewizorów firmowych. 607 729 933**
- Sprzedam pralko-suszarkę Hoover 11+7 kg, tel. 605 522 340
- Sprzedam panel prysznicowy aluminiowy Corsan, tel. 605 522 340
- Sprzedam niedrogo wózek inwalidzki, stan dobry, tel. 784-792-270, 913 922 783
- Sprzedam radio CB President Johny II + antena President, tel. 605 522 340

eprasa.pl 11d593a3ea

- Sprzedam sofę z funkcją spania, 3 osobowa, naturalna skóra, drewno, tel. 605 522 340
- Sprzedam rower dziecięcy Romet Panda, mało używany, tel. 605 522 340
- **PRZYJME PALETY DREWNIANE, USZKODZONE, CALE. SZYBKI ODBIOR. TEL. 605 522 340.**
- Sprzedam drzewo opałowe tel. 889 354 058
- **Drewno opałowe mieszane tanio. Tel. 506 012 706**
- **Przyjmę telewizor płaski LCD mały. Tel. 661 672 036**
- sprzedam dywan do pokoju dziecięcego z wizerunkiem tygrysa czarno biały, tel. 605 522 340
- Sprzedam panel prysznicowy ze stali nierdzewnej, tel. 605 522 340
- Sprzedam opał buk, dąb, brzoza, łupane lub w klockach 650 zł za przyczepę. 665 445 518
- Przyjmę za symboliczną cenę zamrażarkę szufladową. Tel. 888 839 609
- **Drewno, bukowe, dębowe, pocięte, porąbane. Tel. 603 353 789**
- **Sprzedam drewno opałowe. 667 788 820**
- Do wynajęcia zagęszczarka – 400 kg. 790 285 382

POMOC DROGOWA
Andrzej Słomski
Tel. 665 770 442

AUTO- CZĘŚCI Jacek Tworek
SKLEP, • WARSZTAT SAMOCHODOWY
• KLIMATYZACJA: naprawa + serwis
• SZYBY SAMOCHODOWE: montaż i naprawa
• MECHANIKA i DIAGNOSTYKA AUT
Profesjonalna obsługa, nowoczesny sprzęt
tel. 668 477 803, 662 195 926
ul. ks. J. Poniatowskiego 31C • NOWOGARD
(wyjazd na Stargard)

Rozkład jazdy komunikacji miejskiej

OS. BEMA – UL. KOŚCIUSZKI 36 - UL. RADOSŁAWA

LP	Dworce i przystanki	TAM	TAM	TAM	TAM	TAM	TAM	TAM	TAM	TAM	TAM	TAM
		E, F	E, F	E, F	E, F	E, F	E, F	E, F	E, F	D	D	D
1	**Osiedle Bema**	5:30	6:05	7:00	8:05	11:15	12:20	13:30	14:55	15:55	16:55	17:45
2	ul. Bema 1	5:31	6:07	7:02	8:07	11:17	12:22	13:32	14:57	15:57	16:57	17:47
3	ul. Armii Krajowej 17	5:33	6:09	7:04	8:09	11:19	12:24	13:34	14:59	15:59	16:59	17:49
4	ul. Kościuszki 36	5:34	6:11	7:06	8:11	11:21	12:26	13:36	15:01	16:01	17:01	17:51
5	ul. Romualda Traugutta	5:36	6:12	7:07	8:12	11:22	12:27	13:37	15:02	16:02	17:02	17:52
6	ul. Wojska Polskiego 4	5:37	6:13	7:08	8:13	11:23	12:28	13:38	15:03	16:03	17:03	17:53
7	ul. Kościelna	5:38	6:14	7:09	8:14	11:24	12:29	13:39	15:04	16:04	17:04	17:54
8	**Dworzec PKS**	5:40	6:17	7:12	8:17	11:27	12:32	13:42	15:07	16:07	17:07	17:57
9	ul. 3 Maja	<	<	7:14	8:19	<	12:34	<	<	16:09	<	<
10	ul. Bankowa	5:41	6:18	7:16	8:21	11:28	12:36	13:43	15:08	16:11	17:08	17:58
11	ul. 15 Lutego	5:42	6:20	7:18	8:23	11:30	12:38	13:45	15:10	16:13	17:10	18:00
12	ul. Żeromskiego SP2	5:43	6:21	7:19	8:24	11:31	12:39	13:46	15:11	16:14	17:11	18:01
13	ul. Poniatowskiego	<	6:23	<	<	<	12:41	13:48	15:13	16:16	17:13	<
14	ul. Żeromskiego	5:44	6:24	7:20	8:25	11:32	12:42	13:49	15:14	16:17	17:14	18:02
15	ul. Boh. Warszawy „Szkoła"	5:45	6:25	7:21	8:26	11:33	12:43	13:50	15:15	16:18	17:15	18:03
16	ul. Boh. Warszawy „POM"	5:46	6:26	7:22	8:27	11:34	12:44	13:51	15:16	16:19	17:16	18:04
17	**ul. Radosława**	5:47	6:27	7:23	8:28	11:35	12:45	13:52	15:17	16:20	17:17	18:05

UL. RADOSŁAWA – UL. KOŚCIUSZKI 36 – OS. BEMA

LP	Dworce i przystanki	POW	POW	POW	POW	POW	POW	POW	POW	POW	POW	POW
		E, F	E, F	E, F	E, F	E, F	E, F	E, F	E, F	D	D	D
1	**ul. Radosława**	5:47	6:30	7:27	8:33	11:50	12:50	14:30	15:25	16:25	17:25	18:05
2	ul.Boh.Warszawy „GS"	5:48	6:31	7:28	8:34	11:51	12:51	14:31	15:26	16:26	17:26	18:06
3	ul.Boh.Warszawy „ZS ORLIK"	<	<	7:30	8:36	<	12:53	<	<	<	<	<
4	ul. Boh. Warszawy 7	5:50	6:33	7:32	8:38	11:53	12:55	14:33	15:28	16:28	17:28	18:08
5	ul. Poniatowskiego	<	6:36	7:35	8:41	11:56	12:58	<	15:31	16:31	17:31	<
6	ul. 700 Lecia	5:51	6:38	7:37	8:43	11:58	13:00	14:34	15:33	16:33	17:33	18:09
7	ul. 5-go Marca	5:53	6:40	7:39	8:45	12:00	13:02	14:36	15:35	16:35	17:35	18:11
8	ul. Kościuszki 36	5:55	6:42	7:41	8:47	12:02	13:04	14:38	15:37	16:37	17:37	18:13
9	ul. Romualda Traugutta	5:56	6:43	7:42	8:48	12:03	13:05	14:39	15:38	16:38	17:38	18:14
10	ul. Wojska Polskiego 4	5:57	6:44	7:43	8:49	12:04	13:06	14:40	15:39	16:39	17:39	18:15
11	ul. Armii Krajowej 46	5:58	6:45	7:44	8:50	12:05	13:07	14:41	15:40	16:40	17:40	18:16
12	ul. Armii Krajowej 29	5:59	6:46	7:45	8:51	12:06	13:08	14:42	15:41	16:41	17:41	18:17
13	ul. Bema 9	6:00	6:47	7:46	8:52	12:07	13:09	14:43	15:42	16:42	17:42	18:18
14	**Osiedle Bema**	6:02	6:49	7:48	8:54	12:09	13:11	14:45	15:44	16:44	17:44	18:20

OS. BEMA - UL. KOŚCIUSZKI 36 - DWORZEC PKS

LP	Dworce i przystanki	TAM
		E, F
1	**Osiedle Bema**	8:59
2	ul. Bema 1	9:00
3	ul. Armii Krajowej 17	9:02
4	ul. Kościuszki 36	9:03
5	ul. Romualda Traugu	9:05
6	ul. Wojska Polskiego	9:06
7	ul. Kościelna	9:07
8	**Dworzec PKS**	9:09

DWORZEC PKS - UL. WOJ. POLSKIEGO 4 - OS. BEMA

LP	Dworce i przystanki	TAM
		E, F
1	**Dworzec PKS**	10:50
2	ul. 3 Maja	10:52
3	ul. Bankowa	10:54
4	ul. 5-go Marca	10:56
5	ul. Kościuszki 36	10:58
6	ul. Romualda Traugutta	10:59
7	ul. Wojska Polskiego 4	11:00
8	ul. Armii Krajowej 46	11:01
9	ul. Armii Krajowej 29	11:02
10	ul. Bema 9	11:03
11	**Osiedle Bema**	11:05

OBJAŚNIENIA:

D - kursuje od poniedziałku do piątku oprócz świąt

E - kursuje od poniedziałku do soboty oprócz świąt

F - kursuje dnia 1 listopada i 24 grudnia

< - nie zatrzymuje się

WARSZTAT SAMOCHODOWY
ŚCIEŻKA DIAGNOSTYCZNA
Profesjonalna naprawa od A do Z
SZYBY SAMOCHODOWE
OSOBOWE, CIĘŻAROWE I MASZYNY
NA WYMIAR PLANDEKI NA WYMIAR
Ul. Nadtorowa 12
tel 91 39 20 131
kom 601860716
UDZIELAMY GWARANCJI NA WYKONANE USŁUGI
Ul. Kilińskiego 26
tel 91 39 25 627
kom 601897368

ROZKŁAD JAZDY BUSÓW

- **NOWOGARD – GOLENIÓW – SZCZECIN 5.15; 5.50; 8:00; 9.15; 10.15; 12:10; 13:20; 14.20; 16:20;**
- **SZCZECIN – GOLENIÓW – NOWOGARD 6.35; 7.30; 10:05; 11:40; 12.20; 13:50; 15.15; 16.05; 18.05;**
- **RESKO -Nowogard godz. 7:15; 15.40;**
- **Nowogard – RESKO godz. 15.10; 19.15;**
- **Nowogard 6:30 ->Radowo 7:00 -> Łobez 7:35**
- **Łobez 15.25-> Radowo Wielkie 15.50 -> Nowogard**

Rozkłady Przewozy Osobowe
Magdalena i Tomasz Fedeńczak

Nowogard- Szczecin 7:10, 11:15, 15:05
Szczecin-Nowogard 9:10, 13:15, 17:10
Nowogard-Stargard 5:20, 6:00, 6:35, 8:10
Stargard-Nowogard 15:20, 15:55, 17:20

REGULARNA LINIA MIKROBUSOWA SEROCKI

Tel. 91 392 16 64, 0601 89 35 14 - (1 CZERWCA 2020 R.)
Nowogard-Szczecin - 6:20; 9:40; 13:35; 17:15; 20:40
Szczecin-Nowogard - 8:00; 11:10; 15:40; 18:50; 22:00

PRZEWÓZ OSÓB - ROMAN BIŃCZYK
- Linia Regularna TEL. 607 310 591

Nowogard-Goleniów-Szczecin
5.45 (6,E,X), 8.45 (1,3,5), 8.55 (E), 14.35 (E),
14.50 (7,E,C), 15.05 (7,C), 15.52 (E), 18.40 (5,6,E,C)

Szczecin-Goleniów-Nowogard
7.05 (6,E,X), 10.45 (E), 11.25 (1,3,5,E,X), 16.20 (E), 16.35 (7,C), 17.30 (E), 20,40 (5,6,C,E) *(odjaz z pl. Św. Ducha)*

Nowogard-Dobra Now.-Łobez 7.40

Łobez-Dobra Now.-Nowogard 11.35

1-6 - dni tygodnia; E - kursuje od pn.-sob. oprócz świąt; C - nie kursuje 1.01., w pierwszy dzień wielkanocny oraz 25 i 26.12 ; X - nie kursuje w dni świąteczne

Informacja PKS 91 392 18 87 lub 91 469 83 15

Dziennik Nowogardzki ukazuje się we wtorki i piątki na terenie gmin: Nowogard, Osina.
Redakcja: Przemysław Saja *redaktor naczelny* - ***tel. 501 294 118***, **Piotr Słomski, Marcin Simiński** *współpraca,* **Jarek Dąbrowski** *redaktor techniczny*
Adres redakcji: 72-200 Nowogard, ul. Boh. Warszawy 7A, Tel. 91 392 21 65, Tel. /fax 91 392 50 87;
e-mail: dziennik@dzienniknowogardzki.pl. Wydawca: DJ Media sp. z o.o.
Redakcja nie odpowiada za treść reklam i ogłoszeń, zastrzega sobie prawo adiustacji tekstów.

eprasa.pl 11d593a3ea

1. Liga piłkarzy ręcznych

Emocje zakończone porażką

Niesamowite emocje towarzyszyły pojedynkowi Sandra SPA Pogoni Szczecin z Chrobrym Głogów. Po wielu zwrotach akcji i powrotach do gry, pięciu bramkach Dawida Fedeńczaka, ostatecznie o triumfie musiały zadecydować rzuty karne. W nich lepszym stosunkiem 4 – 2 okazali się goście i wywieźli ze Szczecina cenne 2 punkty.

Różnie toczyły się losy drużyn w przeciągu całego sezonu, ale na kilka kolejek przed końcem obydwa zespoły zapewniły sobie utrzymanie. Teraz sąsiedzi w tabeli walczyli o jak najwyższe miejsce w 1 lidze. Ostateczny podział punktów spowodował, że praktycznie zespoły zapewniły sobie miejsce w czołowej ósemce, a bliżej wyższej lokaty na koniec sezonu są głogowianie.

Początek meczu należał do gospodarzy, wśród których brylował w bramce Mateusz Gawryś, a w ofensywie Łukasz Gierak. W 13. minucie szczecinianie prowadzili 9 – 4 i zanosiło się na kontrolowane zwycięstwo podopiecznych Rafała Białego. Jednak odpuszczać nie zamierzali także zawodnicy trenera Vitalija Nata, którzy dzięki skutecznym rzutom Rafała Jamioła nawet wyszli na jednobramkowe prowadzenie 11 – 12. Końcówka pierwszej części gry ponownie należała do gospodarzy, a ostatnią bramkę zdobył Wojciech Matuszak. Na tablicy po 30. minutach widniał wynik 17 – 15 i mecz mógł się podobać. Nie brakowało pięknych interwencji bramkarzy twardej obrony, a mimo wszystko padała bardzo duża liczba bramek.

Drugą część meczu otworzył Arkadiusz Bosy, który rozgrywał jeden z lepszych pojedynków w sezonie. Jego bramki pozwoliły utrzymać trzybramkowe prowadzenie, ale później do głosu ponownie doszli głogowianie, którzy w 45. minucie wyszli na prowadzenie 25 – 24. W 52. minucie szczecinianie po dwóch bramkach Dawida Fedeńczaka wyszli na prowadzenie 29 – 28, ale później 4 bramki z rzędu zdobyli goście i 3. minuty przed końcem prowadzili już 32 – 29. Kto myślał, że jest po meczu, był w dużym błędzie. W bramce cuda zaczął wyczyniać Mateusz Gawryś, a z przodu nie mylili się Arkadiusz Bosy, Dawid Fedeńczak i z karnego Dawid Krysiak. W ostatniej minucie każda z drużyn miała jeszcze po jednej akcji, ale ostatecznie o zwycięstwie musiały zdecydował rzuty karne w których brylował Michał Kapela. Ostatecznie głogowianie ze Szczecina wywieźli 2 punkty.

Sandra SPA Pogoń – Gawryś, Andrysiak – Bosy 7, Fedeńczak 5, Matuszak 5, Gierak 5, Krupa 4, Krysiak 3, Rybski 2, Biernacki 1, Krok, Wąsowski.

Red

Mateusz Zaremba kontuzjowany. Mecz mógł oglądać tylko z trubun

Nasz prawoskrzydłowy w natarciu na bramkę

REKLAMA

ŻWIROWNIA DŁUGOŁĘKA
PIASEK, PIASEK PRZESIEWANY, ŻWIR, CZARNOZIEM, POSPÓŁKĘ
gruz, kruszony beton
tel. 504 265 607 • 518 519 037
z dowozem do Klienta

AMP na turnieju w Gryficach

Boiskowa rywalizacja Żaków

W sobotę zawodnicy z rocznika 2012 i młodsi Akademii Młodego Piłkarza rozegrali turniej ligi Zak.

Gospodarzem zawodów w dniu 22 maja br. była Football Academy Gryfice. Podczas rozgrywek #PierwszaPiłka organizowana przez Zachodniopomorski Związek Piłki Nożnej nie jest prowadzona klasyfikacja drużyn, ale to nie znaczy, że na murawie nie brakuje emocji. Do grupy tej należą zespoły: Football Academy Gryfice I, LKS Polonia Płoty, AMP Nowogard, Pogoń Szczecin FS Płoty, Światowid 63 Łobez.

Na sobotnim turniejau Akademię reprezentowali: Wysoszyński Mateusz, Lejman Oliwier, Marciniak Oliwier, Markowski Maciek, Dworak Michał, Serdyński Fabian, Sońtka Gaja, Osiecki Julek, Brylak Adam, Litwin Arnold, Kacprzak Leon oraz Szulc Łukasz. Trenerem zespołu jest Błażej Bajerski. *Red*

AMP na turnieju w Gryficach

eprasa.pl 11d593a3ea