Już dziś specjalny dodatek **OSOBOWOŚĆ ROKU 2025**

● Prezentujemy w nim nominowanych we wszystkich kategoriach.

80 LAT **DZIENNIK ZACHODNI**

Środa 4.02.2026 | www.dziennikzachodni.pl | Nr 28 (24 480) Cena 5,00 zł (w tym 8% VAT)

Szpital w Rybniku to teraz najnowocześniejsza porodówka na Śląsku **str. 5**

FOT. PAP/PAWEŁ SUPERNAK

Tusk zapowiada działania w sprawie tzw. afery Epsteina **str. 7**

Rosyjskie drony i rakiety zaatakowały nocą Kijów **str. 8**

FOT. PAP/V. MUSIIENKO

ŚLĄSK

Barbórka trafi na listę UNESCO? **str. 3**

FOT. ARCHIWUM

BIELSKO-BIAŁA

Pacjentka zmarła po porodzie

Śledztwo w sprawie śmierci 40-letniej pacjentki prowadzi bielska Prokuratura Rejonowa Północ. Kobieta zmarła w wyniku powikłań po porodzie. Znane są już wstępne wyniki sekcji zwłok. W ostatnich miesiącach to kolejny przypadek śmierci pacjentki po porodzie, do jakiego doszło w Bielsku-Białej.

Czytaj str. 6

Sport

Milik wróci do Górnika? Dyrektor klubu: Myślę, że się dogadamy **str. 16**

Nr ISSN 2353-6195 Nr indeksu 350-079

9 772353 619031 06

OBRONNOŚĆ WARTOŚĆ ZAMÓWIENIA NA DOSTAWĘ SYSTEMU SAN TO OKOŁO 15 MLD ZŁ

Pojazdy z Rosomaka będą strzec polskiego nieba

Arkadiusz Biernat
a.biernat@dz.com.pl

Kilkanaście miliardów złotych ma kosztować SAN, czyli innowacyjny system do zwalczania bezzałogowych statków powietrznych dla Wojska Polskiego. Z kontraktu skorzysta zbrojeniówka na Śląsku.

Agencja Uzbrojenia podpisała umowy z konsorcjum firm w składzie: Polska Grupa Zbrojeniowa i Kongsberg Defence & Aerospace, w którym kluczowym podwykonawcą jest polska firma Advanced Protection Systems SA na dostawę systemów przeciwlotniczych z możliwością zwalczania bezzałogowych statków powietrznych dla Wojska Polskiego.

System SAN to nie jest pojedynczy sprzęt wojskowy. To jest cały system naczyń połączonych: efektorów, sensorów oraz oddziaływania na zagrożenia z powietrza – zarówno zagrożenia lotnicze, zagrożenia ze strony śmigłowców, jak i przede wszystkim zagrożenia ze strony bezzałogowych statków powietrznych.

Pojedynczy moduł bateryjny będzie składał się z trzech plutonów ogniowych i plutonu wsparcia.

Każdy z plutonów ogniowych będzie posiadał pełne zdolności do samodzielnego wykrywania, śledzenia, identyfikacji celów powietrznych oraz ich zwalczania.

Uzbrojenie będą stanowić armaty 35 mm i 30 mm, wielkokalibrowe karabiny maszynowe 12,7 mm WLKM z Tarnowa, pociski kierowane laserowo APKWS 70 mm, a także drony kamikadze, dostarczone przez APS.

Przeciwlotnicze zestawy SAN będą stanowiły uzupełnienie budowanego wielowarstwowego zintegrowanego systemu obrony przeciwlotniczej i przeciwrakietowej o skalowalne zdolności kinetycznego i niekinetycznego zwalczania bezzałogowych systemów powietrznych.

FOT. MON

Rosomak dostarczy pojazdy dla tarczy antydronowej dla wojska

Zestawy te w pierwszej kolejności zabezpieczą wschodnią granicę Rzeczypospolitej Polskiej pod kątem skutecznego i niskokosztowego zwalczania bezzałogowych środków napadu powietrznego.

Wartość zamówienia na dostawę systemu SAN to ok. 15 mld zł.

W większości projekt finansowany jest ze środków SAFE – europejskich funduszy przeznaczonych na obronność. Program realizowany jest przez konsorcjum, którego liderem jest Polska Grupa Zbrojeniowa, przy strategicznym udziale polskiego przemysłu.

– Około 60% wartości systemu trafia do krajowych firm. Priorytetem jest rozwój i wykorzystanie polskich kompetencji – przekazała Kancelaria Premiera.

Część tych środków trafi do zakładów zbrojeniowych w województwie śląskim. System zakłada stworzenie 18 baterii antydronowego systemu w 52 plutonach ogniowych, 18 plutonach dowodzenia. SAN wykorzysta ponad 700 pojazdów. To około 400 na bazie Jelcza i 300 Legwana. Ten ostatni dostarcza Rosomak z Siemianowic Śląskich.

Legwan to pojazd na bazie południowokoreańskiej Kia KLTV. W śląskim zakładzie jest on dostosowywany do wymagań Wojska Polskiego. Na bazie umów z Kia Corporation polska zbrojeniówka przedłużyła uprawnienia do produkcji i realizacji dostaw pojazdów. Daje to możliwość tworzenia specjalistycznych wariantów, a także polonizacji wyrobów.

Dzięki temu pojazdy Legwan, modyfikowane na bazie platformy KLTV 4x4, mogą odpowiadać na rosnące wyzwania bezpieczeństwa i modernizacji Sił Zbrojnych RP.

Pod koniec września 2025 roku w Siemianowicach Śląskich zawarto umowę ramową pomiędzy Agencją Uzbrojenia, reprezentującą Skarb Państwa Rzeczypospolitej Polskiej, a konsorcjum firm w składzie: Rosomak S.A. (lider) i Polska Grupa Zbrojeniowa S.A., dotyczącą dostawy do 2035 r. łącznie 1266 pojazdów terenowych zabudowanych na podwoziu Kia.

W toku obowiązywania umowy ramowej będą zawierane kontrakty wykonawcze na dostawę rodziny pojazdów, w tym: lekkich pojazdów rozpoznawczych, samochodów ciężarowo-osobowych wysokiej mobilności, pojazdów terenowych 4x4, do transportu dronów, warsztatów technicznych wraz z pakietami logistycznym i szkoleniowym.

Prawdopodobnie jedna z umów wykonawczych będzie zawarta na potrzeby systemu SAN. Legwany mogą przenosić drony i uzbrojenie do zwalczania bezzałogowych statków powietrznych.

To nie pierwsza umowa z Rosomakiem. W sierpniu 2023 roku podpisano kontrakt pomiędzy Agencją Uzbrojenia a konsorcjum PGZ - Rosomak na dostawę blisko 400 lekkich pojazdów rozpoznawczych w układzie jezdnym 4x4, których przekazanie zaplanowano na lata 2024-2030. Wartość kontraktu to ok. 1,2 mld zł brutto. Wojsko Polskie już korzysta z tych pojazdów.

Spółka Rosomak, słynąca z produkcji kołowych transporterów opancerzonych o tej samej nazwie, zapowiadała od początku, że planuje stopniowe przenoszenie produkcji komponentów lekkiego pojazdu rozpoznawczego do Polski, począwszy od transferu technologii produkcji nadwozia oraz wprowadzenia zmian konstrukcyjnych pod kątem wymagań Sił Zbrojnych RP.

eprasa.pl 129184a8c7

Jutro w naszej gazecie
Pod paragrafem

W Polsce bimber pędziło się od stuleci. Dlaczego więc w czasach komuny, czyli czasach wiecznego niedoboru, miałoby być inaczej?

AUTOPROMOCJA 0011226829

Zamów **prenumeratę**
Dziennik Zachodni 32 555 02 05
bok.prenumerata@polskapress.pl
prenumerata.dziennikzachodni.pl

FOT. ARKADIUSZ ŁAWRYWIANIEC

Magiczny świat tańca uchwycony w fotografii

Marcin Śliwa
Katowice

W katowickiej siedzibie ZPAF zawisła wystawa „BaLeT" Arkadiusza Ławrywiańca. Na wystawę składają się zdjęcia tancerzy z Bytomia i Chorzowa wykonane w odstępie dwóch dekad.

Wernisaż wystawy fotografii Arkadiusza Ławrywiańca „BaLeT" odbędzie się dziś, 4 lutego, o godz. 18.30 w „Galerii Katowice" Związku Polskich Artystów Fotografików Okręg Śląski przy ul. Dąbrowskiego 2. Początki cyklu, który tam zostanie zaprezentowany, sięgają ponad dwie dekady wstecz.

- W 2002 i 2003 roku realizowałem materiał do reportażu o Ogólnokształcącej Szkole Baletowej im. Ludomira Różyckiego w Bytomiu. Zdjęcia miały przedstawiać uczniów podczas zajęć lekcyjnych - wyjaśnia Arkadiusz Ławrywianiec. - Obserwując ich ciężką pracę połączoną z nauką, odkrywałem dla siebie niezwykły świat tańca. To był świat dzieci i młodzieży, którzy w procesie edukacyjnym przygotowywali się do zawodu tancerki i tancerza - dodaje.

Po ponad dwudziestu latach autor wrócił do tematu i rozszerzył pierwotny materiał o fotografie przedstawiające dorosłe tancerki i tancerzy z zespołu baletowego Teatru Rozrywki w Chorzowie.

- W trakcie pracy mogłem zweryfikować moje wyobrażenia o tancerzach i zmierzyć się z zaskoczeniami. Pierwsze pojawiło się podczas fotografowania lekcji tańców klasycznego i współczesnego. Odniosłem wtedy wrażenie, że tancerki i tancerze nic nie stracili ze swojej młodzieńczej pasji, energii i zaangażowania - mówi Ławrywianiec. - Niechaj te zdjęcia pozwolą spojrzeć dalej niż tylko na scenę, gdzie możemy oglądać efekt końcowy - dodaje.

Wystawę można oglądać do 27 lutego br. od wtorku do piątku w godz. od 17.00 do 20.00. Wstęp wolny.

„Gothic" po śląsku. Kultowa gra komputerowa z głosami aktorów Teatru Śląskiego

Marcin Śliwa
Gry

Zadebiutował „Ślonski Gothic" - modyfikacja kultowej komputerowej gry RPG. W uniwersum można terozki trefić padlinioki, nynoki i inksze beboki.

FOT. BONKOL LIVE YOUTUBE.COM

W popularnym uniwersum można terozki trefić padlinioki, nynoki i inksze beboki

Postaciom z gry głosu użyczyli aktorzy Teatru Śląskiego w Katowicach: Andrzej Ogłoza, Paweł Kempa, Dariusz Niebudek, Piotr Bułka, Marcin Gaweł i Bartek Błaszczyński.

„Ślonski Gothic" to bezpłatna modyfikacja kultowej gry RPG, która w Polsce miała premierę w 2002 r. Od tego czasu gra, której akcja toczy się w fikcyjnej krainie fantazy, podbiła serca graczy i graczek na całym świecie. „Gothic" przez ponad dwie dekady doczekał się trzech kolejnych części i kilku dodatków. Dzięki zaangażowaniu kilku miłośników serii, teraz świat „Gothica" można eksplorować w otoczeniu... języka śląskiego.

- „Ślonski Gothic" to wyjątkowa modyfikacja oferująca pełne tłumaczenie gry na język śląski wraz z kompleksowym udźwiękowieniem. Dzięki środkom uzyskanym w ramach Mikrograntów, w projekcie biorą udział nie tylko fani gry, lecz także profesjonalni aktorzy teatralni i filmowi. Razem z nami odkryj świat „Gothica" na nowo i zanurz się w jego unikalnym klimacie - zachęcają autorzy „Ślonskiego Gothica".

Twórcami „Ślonskiego Gothica" są Mateusz Tomanek, Karol Chwastek i Michał Mikołajczyk. Do zrealizowania regionalnej modyfikacji zainspirowali ich lokalni influencerzy.

- Długo zadawaliśmy sobie to pytanie i chyba wspólny film Niklausa Pierona i Heda zasiał nam w głowie wizję tego, by stworzyć grę po śląsku. „Gothic" był oczywistym wyborem - tłumaczą autorzy „Ślonskiego Gothica".

Nasza regionalna odsłona kultowej gry została udźwiękowiona zarówno przez fanów, jak i profesjonalistów. Głosu postaciom użyczyli aktorzy Teatru Śląskiego im. Stanisława Wyspiańskiego w Katowicach: Andrzej Ogłoza, Paweł Kempa, Dariusz Niebudek, Piotr Bułka, Marcin Gaweł oraz Bartek Błaszczyński.

- Przez chłopaków zostałem zaproszony do projektu „Gothic po śląsku", co mnie mega cieszy, ponieważ pierwsza rzecz jest taka: nie ma czegoś takiego po śląsku. Jest teraz dużo spektakli, książek itd. To jest wszystko świetne, ale nie ma żadnej gry z dubbingiem po śląsku, więc zarąbiście - mówi Andrzej Ogłoza w materiale promocyjnym.

Aktor wyjaśnia, że bardzo lubi pracę z głosem w dubbingach i audiobookach, lecz podkreśla dodatkową wartość pracy z językiem śląskim.

- To jest super przygoda, a robienie tego po śląsku, w moim ukochanym języku, który jest gdzieś we mnie najgłębiej, to jest mega przygoda. Gorąco polecam wam ten projekt - mówi Ogłoza.

Paweł Kempa przyznaje, że jego pierwsze spotkanie z kultową grą nastąpiło w momencie tworzenia dubbingu.

- Po trzech godzinach nadal się dobrze bawiłem, nie męczyłem się w ogóle, mam ochotę jeszcze. Strasznie się cieszę, że możemy krzewić kulturę śląską tam, gdzie dotychczas jej jeszcze nie widziałem, czyli w grach, a jestem zapalonym graczem, więc tym bardziej się z tego cieszę - mówi Paweł Kempa.

Do powstania śląskiego dubbingu „Gothica" przyczynili się nie tylko aktorzy, ale także kilkadziesiąt innych osób zaangażowanych w rozwój śląskiej kultury.

Wśród osób, które użyczyły swoich głosów, znaleźli się m.in.: Grzegorz Kulik, tłumacz i popularyzator języka śląskiego, Grzegorz Chudy, artysta z Katowic i autor serii rzeźb beboków, Roman Balczarek, felietonista „Dziennika Zachodniego", czy Łukasz Szwej, dziennikarz Radia Katowice.

„Ślonski Gothic" jest dostępny na platformach Steam Workshop oraz ModDB.

Pogoda w regionie

Dzisiaj
Dzień **3°C** Noc **-2°C**

Barometr **1008 hPa**
Wiatr **wsch. 7 km/h**
Biomet **korzystny**

Czwartek
Dzień **3°C** Noc **-2°C**

Piątek
Dzień **4°C** Noc **0°C**

Sobota
Dzień **5°C** Noc **1°C**

Mróz odpuszcza, ujemne temperatury pojawią się gdzieniegdzie w nocy.

NUMERY SANEPIDÓW

Bielsko-Biała: 504 022 816 Bytom: 605 745 817; 609 582 303; 695 025 532; Chorzów: 692 180 830; Cieszyn: 502 281 673; Częstochowa: 661 868 810; Dąbrowa Górn.: 795 513 569; Gliwice: 666 227 205; Jaworzno: 690 538 610; 512 306 935; Katowice: 660 686 917; Kłobuck: 608 655 241; Lubliniec: 604 619 629; Myszków: 603 779 492; Racibórz: 604 106 359; Ruda Śląska: 668 164 330; Rybnik: 508 450 028; 609 519 192; Sosnowiec: 500 060 599; Tychy: 512 370 717; Wodzisław Śląski: 601 499 841 Zawiercie: 607 131 032; Żywiec: 605 538 283.

KALENDARIUM

1789
Gen. George Washington, polityk, wódz naczelny Armii Kontynentalnej, uznawany za ojca narodu amerykańskiego, został wybrany na 1. prezydenta USA.

2004
Na Uniwersytecie Harvarda uruchomiono serwis społecznościowy Facebook przeznaczony głównie dla studentów uczelni. Od 2006 r. jest ogólnodostępny.

1975
W trzęsieniu ziemi w chińskiej prowincji Liaoning zginęło 1328 osób. Było to pierwsze w historii trzęsienie przewidziane przez naukowców.

2018
Zmarł Wojciech Pokora – aktor znany m.in. z filmu „Poszukiwany, poszukiwana", Kabaretu Olgi Lipińskiej, seriali „Alternatywy 4" i „Kariera Nikodema Dyzmy". JJ

DYŻURNY DZ

facebook.pl/dziennikzachodni.pl
m.sliwa@dz.com.pl

Dzisiaj od godz. 7 do 15 jestem reporterem dyżurnym. Postaram się odpowiadać na wszystkie interesujące Państwa kwestie.

Marcin Śliwa
502 499 232

eprasa.pl 129184a8c7

Barbórka na ostatniej prostej na listę UNESCO

Patryk Osadnik
Tradycje

UNESCO umieściło barbórkę oraz tradycje górnicze wśród nominowanych do wpisu na listę reprezentatywną niematerialnego dziedzictwa kulturowego ludzkości.

FOT. ARCHIWUM
Orkiestra KWK Wieczorek na Nikiszowcu w Katowicach. „Koniec kopalń, ale nie tradycji"

Zegar dla polskiego górnictwa tyka nieubłaganie. Choć umowa społeczna zakłada, że ostatnie kopalnie na Górnym Śląsku zostaną zamknięte w 2049 roku, walka o uratowanie tego, co w nich najcenniejsze - ducha i tradycji - właśnie weszła w kluczową fazę. UNESCO oficjalnie ogłosiło nominację barbórki do wpisu na listę niematerialnego dziedzictwa ludzkości.

Likwidacja kolejnych kopalń to nie tylko koniec wydobycia. To również koniec wielopokoleniowych tradycji. Przed zapomnieniem ma je uchronić wpis na listę niematerialnego dziedzictwa prowadzoną przez UNESCO.

Wpis to „certyfikat nieśmiertelności". Zanim z krajobrazu znikną ostatnie szyby wyciągowe, świat ma szansę poznać to, co jest unikatową wartością dla całego globu.

Wpis ma objąć barbórkę jako najważniejsze górnicze święto, jak i tradycje, m.in. karczmy piwne, legendy, orkiestry, pieśni, pozdrowienia (Szczęść Boże! Glück auf!), tańce (to tradycja austriacka) oraz mundur górniczy.

Polska nie walczy o ten wpis sama. Wniosek o wpis dotyczy tradycji górnictwa węgla kamiennego na Górnym i Dolnym Śląsku, górnictwa kruszców w Tarnowskich Górach, górnictwa soli w Bochni i Wieliczce oraz górnictwa w Austrii i Luksemburgu.

Choć umowa społeczna zakłada zamknięcie kopalń węgla kamiennego w regionie do 2049 roku, górnicze dziedzictwo ma szansę przetrwać

Kiedy zapadnie ostateczna decyzja ws. barbórki?

Wniosek ws. barbórki został we wtorek (3 lutego 2026 r.) opublikowany przez UNESCO wśród nominowanych.

Decyzję o wpisie na listę reprezentatywną niematerialnego dziedzictwa kulturowego ludzkości UNESCO podejmuje Międzyrządowy Komitet ds. Ochrony Niematerialnego Dziedzictwa Kulturowego. Jego sesje zazwyczaj odbywają się w grudniu. Na najbliższej - w 2026 r. - zapadnie ostateczna decyzja ws. barbórki.

Zgodnie z Konwencją UNESCO „dziedzictwo niematerialne to zwyczaje, przekaz ustny, wiedza i umiejętności oraz związane z nimi przedmioty i przestrzeń kulturowa, które są uznane za część własnego dziedzictwa przez daną wspólnotę, grupę lub jednostki" - wyjaśnił Polski Komitet ds. UNESCO.

Dziedzictwo niematerialne zapisane w Konwencji UNESCO obejmuje tradycje i przekazy ustne, w tym język jako nośnik niematerialnego dziedzictwa kulturowego, sztuki widowiskowe, zwyczaje, rytuały i obrzędy świąteczne, wiedzę i praktyki dotyczące przyrody i wszechświata, umiejętności związane z rzemiosłem tradycyjnym.

Pijany sędzia spowodował kolizję

Patryk Osadnik
Tychy

Pijany 63-letni sędzia Sądu Apelacyjnego w Katowicach zjechał z drogi i zatrzymał się na żywopłocie. Wydmuchał prawie dwa promile. Został zawieszony, a grozi mu nawet wydalenie z zawodu.

Do kolizji doszło na ul. Harcerskiej w Tychach w poniedziałek (2 lutego 2026 r.) po południu. SUV Mitsubishi Outlander zjechał z jezdni, uderzył w znak drogowy i zatrzymał się na żywopłocie. Za kierownicą samochodu siedział sędzia 63-letni Sądu Apelacyjnego w Katowicach. Podczas badania alkomatem wydmuchał prawie dwa promile.

- W toku dotychczasowych czynności od zatrzymanego pobrano próbki krwi, zlecono niezbędne badania laboratoryjne, zabezpieczono monitoring oraz przesłuchano świadków - poinformował nas prokurator Aleksander Duda, rzecznik Prokuratury Okręgowej w Katowicach.

Dodał, że materiał dowodowy zostanie przekazany do Wydziału Spraw Wewnętrznych Prokuratury Krajowej.

Prezes Sądu Apelacyjnego w Katowicach wyraził zgodę na zatrzymanie sędziego na czas prowadzonych czynności prokuratorskich. Rzeczniczka Sądu Apelacyjnego w Katowicach Wiesława Namirska poinformowała „Dziennik Zachodni", że 63-letni sędzia został zawieszony w czynnościach służbowych. Wkrótce będą względem niego podejmowane kolejne kroki dyscyplinarne.

FOT. 112TYCHY-TYSKIE SŁUŻBY RATOWNICZE
Pijany sędzia Sądu Apelacyjnego w Katowicach spowodował kolizję. Jest zgoda na jego zatrzymanie

Zmarł Lech Szaraniec – wieloletni dyrektor Muzeum Śląskiego, zasłużony historyk

Patryk Osadnik
Katowice

Zmarł Lech Szaraniec. W latach 80. restytuował Muzeum Śląskie w Katowicach, którym później przez wiele lat kierował. Był historykiem i muzealnikiem, znawcą historii Katowic i Górnego Śląska.

FOT. ARCHIWUM
Zmarł Lech Szaraniec, znawca historii Śląska

Lech Szaraniec zmarł w nocy z 2 na 3 lutego 2026 r. Za równe dwa miesiące skończyłby 86 lat.

Lech Szaraniec w Katowicach zamieszkał w 1957 r. Ukończył liceum pedagogiczne oraz Wyższą Szkołę Pedagogiczną w Katowicach. W 1974 r. uzyskał tytuł doktora nauk humanistycznych na Uniwersytecie Śląskim. O historii Katowic zaczął pisać, ponieważ... nikt inny tego nie robił.

- To miasto zaczęło mnie interesować, bo nikt do tej pory nie podejmował tematu jego historii. Mam sentyment do tego miejsca, bo poznawanie Katowic by-ło poznawaniem niewiadomych. Nie było literatury na ten temat, musiałem zaglądać do różnych wydawnictw i przeszukiwać liczne archiwa - mówił Lech Szaraniec w rozmowie z „Dziennikiem Zachodnim" w 2020 roku. O Katowicach i Górnym Śląsku opublikował dziesiątki książek oraz tekstów. Dotyczyły one m.in. historii miasta i regionu, zabytków, architektury oraz ważnych postaci, takich jak Wojciech Korfanty, Teofil Ociepka czy Tadeusz Dobrowolski. Historyczne felietony Lech Szaraniec pisał dla „Dziennika Zachodniego".

W 1984 roku Lechowi Szarańcowi powierzono misję przywrócenia do życia Muzeum Śląskiego w Katowicach, które zostało zniszczone podczas II wojny światowej.

Historyk przez kilka lat jako organizator zajmował się restytucją instytucji, która początkowo zajęła budynek dawnego Grand Hotelu. Następnie został jej dyrektorem.

Z inicjatywy Lecha Szarańca rozpoczęto starania o budowę nowej siedziby Muzeum Śląskiego. Początkowo planowano zrobić to przy ul. Ceglanej w Katowicach. Ostatecznie wybrano teren dawnej Kopalni Węgla Kamiennego „Katowice". Nową siedzibę otwarto w 2015 roku.

Muzeum Śląskim kierował przez ponad dwie dekady - do 2008 r.

Lech Szaraniec był zaangażowany m.in. w działanie Oddziału Górnośląskiego Stowarzyszenia Historyków Sztuki, Stowarzyszenia Muzealników Polskich oraz Katowickiego Towarzystwa Społeczno-Kulturalnego.

Został nagrodzony m.in. Krzyżem Oficerskim Orderu Odrodzenia Polski, Złotą Odznaką Honorową za Zasługi dla Województwa Śląskiego i Złotym Medalem Zasłużony Kulturze Gloria Artis.

0011473636

Z głębokim żalem
przyjąłem wiadomość o śmierci

ś†p

Lecha Szarańca

wieloletniego dyrektora Muzeum Śląskiego,
autora książek i publicysty „Dziennika Zachodniego".

Żonie Krystynie Szaraniec
oraz całej Rodzinie i Bliskim

składam
szczere wyrazy współczucia.

Zenon Nowak
Prezes Zarządu Polska Press Grupy
wraz z zespołem

eprasa.pl 129184a8c7

Nowe wiadukty, perony i przystanki

Piotr Sobierajski
p.sobierajski@dz.com.pl

Kolejowe inwestycje zdominowały 2025 r. w całym województwie. Gdzie się nie ruszyć, tam ekipy remontowe i budowlane uwijają się przy wiaduktach, nowych stacjach czy układaniu torów.

Największa kolejowa inwestycja w historii regionu – warta 7 mld zł przebudowa linii między Będzinem i Zebrzydowicami powoli zmienia komfort podróżowania w regionie, choć do finału jeszcze daleko. Podróżni już korzystają z jej pierwszych efektów.

Katowice - dwa wiadukty gotowe

Widoczne są efekty wielkiej inwestycji realizowanej przez PLK SA na katowickim węźle kolejowym. Na stacji Katowice przebudowany został peron nr 1, z którego korzystają podróżni. Kierowcy jeżdżą w tym mieście przebudowaną, wschodnią jezdnią na wiadukcie drogowym przy ul. Bagiennej. Zakończyła się też budowa nowych wiaduktów kolejowych nad ul. Przodowników i ul. Załęską, po których kursują już pociągi towarowe.

W Sosnowcu - nowy peron

W Sosnowcu powstał zupełnie nowy peron nr 3, który umożliwia lepszy dostęp do kolei i poprawia obsługę podróżnych. Piesi i rowerzyści korzystają z wygodnego i bezpiecznego przejścia pod torami na ul. Chemicznej, które zastąpiło przejazd w poziomie szyn.

- Wybudowaliśmy wiadukt kolejowy nad ul. Nowopogońską. To pierwszy ukończony obiekt na modernizowanym odcinku linii Będzin – Katowice Szopienice Płd. PLK SA i Miasto Sosnowiec wybudują kładkę dla pieszych, która pozwoli na bezpieczne połączenie ulic Sobieskiego i Dęblińskiej - przekazuje Katarzyna Głowacka z zespołu prasowego PLK.

Tarasa Będzin-Katowice

Efektem zaawansowanych prac prowadzonych między Będzinem a katowickimi Piotrowicami będzie lepszy dostęp do pociągów z nowych i przebudowanych stacji i przystanków, wyższy poziom bezpieczeństwa i większa przepustowość linii kolejowej po rozdzieleniu ruchu aglomeracyjnego od dalekobieżnego.

FOT. ŁUKASZ HACHUŁA PLK SA

Prace na katowickim węźle kolejowym trwają w Górnośląsko-Zagłębiowskiej Metropolii przy zachowaniu ruchu pieszego, samochodowego i kolejowego. Tempo robót jest utrzymane. Inwestycja jest częścią wielkiego zadania realizowanego także na odcinkach: Tychy – Pszczyna - Goczałkowice i Zabrzeg – Zebrzydowice. Dofinansowanie pochodzi z unijnego instrumentu CEF „Łącząc Europę".

Nowa linia Katowice Piotrowice - Tychy

W minionym roku PLK podpisała umowę na zaprojektowanie linii Katowice Piotrowice – Tychy. Wykonanie brakującego odcinka wielkiej inwestycji między Będzinem a Zebrzydowicami umożliwi uzyskanie kompletnych efektów eksploatacyjnych na linii kolejowej. W efekcie podróżni zyskają lepszy dostęp do pociągów oraz sprawniejszą i bezpieczniejszą komunikację kolejową.

Nowe przystanki w Chorzowie

Pasażerowie korzystają z efektów prac zrealizowanych między Chorzowem Batorym a Nakłem Śląskim. Inwestycja o wartości 1,5 mld zł i dofinansowana z unijnego programu FEnIKS poprawiła warunki podróży i przewozu towarów. Lepsze przejazdy pociągiem zapewniają nowy przystanek Chorzów Uniwersytet oraz wygodne stacje w Chorzowie, Bytomiu i Radzionkowie.

W Żorach nowy wiadukt drogowy

Inwestycja na linii kolejowej Pszczyna – Żory została rozszerzona o długo wyczekiwany wiadukt drogowy w Żorach. W ubiegłym roku podpisaliśmy umowę o wartości ponad 55 mln zł na budowę skrzyżowania bezkolizyjnego, które zastąpi przejazd w poziomie szyn przy ul. Dworcowej. Dzięki przedsięwzięciu wzrośnie bezpieczeństwo podróży koleją, usprawni się komunikacja w mieście i skróci czas przejazdu na drugą stronę torów. Zakończenie tej inwestycji dofinansowanej ze środków KPO zaplanowano w III kwartale 2026 r.

Zmiany w Gliwicach i Mysłowicach

Trwają prace obejmujące stację Gliwice Łabędy, którego efektem będzie lepszy dostęp do kolei dla mieszkańców. Usprawnią się też przewozy towarowe w aglomeracji gliwickiej. Prace kolejowe i miejskie są zaawansowane, a ich finał przewidziano w 2028 r.

Metamorfozę przechodzi stacja Mysłowice położona na linii Katowice - Kraków. Po zakończeniu inwestycji zaplanowanym na czerwiec 2026 r. pasażerowie będą mieć do dyspozycji wygodne perony wyposażone w windy oraz odnowione przejście pod torami. Efektem prac będzie większy komfort i bezpieczeństwo w codziennych podróżach do Katowic, Krakowa i Oświęcimia.

Korzystne dla podróżnych zmiany na torach to także efekt prac PLK SA. Te zrealizowane zostały na linii kolejowej Wilkowice Bystra – Zwardoń. Dzięki wymianie toru podróżni zyskali większy komfort jazdy pociągiem, sprawność i bezpieczeństwo w ruchu kolejowym. Czas jazdy pociągów między Żywcem a Zwardoniem skrócił się o ok. 8 minut.

- Obecnie kończymy przebudowę peronów na stacjach Łodygowice, Węgierska Górka, Milówka, Rajcza i Sól. Inwestycja realizowana jest przy utrzymanym ruchu kolejowym i bieżącej obsłudze pasażerów - informuje Katarzyna Głowacka.

REKLAMA 0011469809

WYCIĄG Z OGŁOSZENIA O PRZETARGACH

PREZYDENT MIASTA KNURÓW ogłasza
TRZECIE PRZETARGI USTNE NIEOGRANICZONE
na sprzedaż nw. lokali mieszkalnych położonych w Knurowie wraz ze sprzedażą ułamkowych części gruntu, które odbędą się w dniu 12.03.2026 r. w sali konferencyjnej na II piętrze budynku Urzędu Miasta Knurów przy ul. dr. Floriana Ogana 5

I. PRZEDMIOT PRZETARGÓW

1) **lokal mieszkalny nr 5** o pow. użytkowej 44,00 m^2, usytuowany na II piętrze budynku mieszkalnego, stanowiący poddasze, położony w Knurowie przy ul. Wolności 39b, wraz z pomieszczeniem przynależnym – piwnicą o pow.6,60 m^2 oraz udział w częściach wspólnych budynku i w gruncie wynoszący 640/10 000 części działki nr 280/5 o pow. 0,0782 ha, zapisanej w ewidencji gruntów: m. Knurów, obręb Knurów, ark. mapy 7,
2) **lokal mieszkalny nr 3** o pow. użytkowej 38,25 m^2, usytuowany na II piętrze budynku mieszkalnego, stanowiący poddasze, położony w Knurowie przy ul. Wolności 41a wraz z pomieszczeniami przynależnymi: piwnicą o pow. 6,03 m^2 i pomieszczeniem w.c. w korytarzu o pow. 2,46 m^2 oraz udział w częściach wspólnych budynku i w gruncie wynoszący 699/10 000 części działki nr 280/7 o pow. 0,1913 ha, zapisanej w ewidencji gruntów: m. Knurów, obręb Knurów, ark. mapy 7,
3) **lokal mieszkalny nr 2** o pow. użytkowej 47,18 m^2, usytuowany na parterze budynku mieszkalnego, położonyw Knurowie przy ul. Wolności 41b wraz z pomieszczeniami przynależnymi: piwnicą o pow. 11,20 m^2 i komórką zewnętrzną o pow. 4,70 m^2 oraz udział w częściach wspólnych budynku i w gruncie wynoszący 943/10 000 części działki nr 280/7 o pow. 0,1913 ha, zapisanej w ewidencji gruntów: m. Knurów, obręb Knurów, ark. mapy 7.

Zgodnie z mpzp miasta Knurów nieruchomości znajdują się na terenie przeznaczonym pod zabudowę mieszkaniową wielorodzinną – symbol planu Z17.1.MW.

W ww. lokalach mieszkalnych istnieje **bezwzględna konieczność zmiany sposobu ogrzewania oraz podgrzewania wody** (remont instalacji c.o. i c.w.u. wraz z grzejnikami, zaworami termostatycznymi i odcinającymi, a także zakup i utrzymanie pieca dwufunkcyjnego gazowego z zamkniętą komorą spalania).

II. CENA WYWOŁAWCZA I WADIUM

Lp.	Adres lokalu mieszkalnego	Cena wywoławcza w zł	Wadium w zł	Data przetargu	Godzina przetargu
1	ul. Wolności 39b/5	151.920,00	8.000,00	12.03.2026 r.	12:00
2	ul. Wolności 41a/3	130.179,00	7.000,00	12.03.2026 r.	12:30
3	ul. Wolności 41b/2	161.852,00	8.500,00	12.03.2026 r.	13:00

Wylicytowana cena lokalu zwolniona jest z podatku VAT zgodnie z art. 43 ust. 1 pkt. 10 ustawy o podatku od towarów i usług.

III. Zgłoszenie uczestnictwa w przetargach należy złożyć do dnia 6.03.2026 r. do godziny 13:30, jak również do tego dnia należy wpłacić wadium na konto Urzędu Miasta Knurów nr 39 1560 1081 2121 0517 3581 0025(za datę wadium uważać się będzie datę wpływu środków na konto bankowe sprzedającego).

IV. Ogłoszenie zostało wywieszone na tablicy ogłoszeń UM Knurów, ul. dr. Floriana Ogana 5 orazzamieszczone na stronie internetowej urzędu oraz w Biuletynie Informacji Publicznej www.knurow.bip.info.pl. Dodatkowych informacji na temat przetargu udziela Wydział GR, UM Knurów, tel. 32 339-22-27. **Lokale mieszkalne można oglądać po wcześniejszym uzgodnieniu terminu z Miejskim Zespołem Gospodarki Lokalowej i Administracji,ul. Floriana 4, tel. 32 339-45-36.**

Zwykłe spotkanie znajomych przerodziło się w krwawą jatkę

Jacek Bombor
Sosnowiec

21-letni Mykhailo R., obywatel Ukrainy, podczas kłótni w Sosnowcu chwycił za szklaną butelkę, rozbił ją i uderzył prosto w szyję 16-letniego kolegi.

Tylko błyskawiczna pomoc ratowników sprawiła, że nie doszło do najgorszego. Napastnikowi, który już trafił za kraty, grozi teraz dożywotnie więzienie.

Krwawy finał kłótni

Do mrożących krew w żyłach zdarzeń doszło wieczorem, 25 stycznia, w rejonie ulicy Baczyńskiego w Sosnowcu. To właśnie tam 21-letni obywatel Ukrainy, Mykhailo R., spędzał czas ze swoim 16-letnim znajomym. Nikt nie spodziewał się, że towarzyskie spotkanie w kilka sekund zamieni się w walkę o życie nastolatka.

Jak ustalili śledczy z Prokuratury Rejonowej Sosnowiec-Północ, między kolegami wybuchła gwałtowna sprzeczka.

Emocje wzięły górę nad rozsądkiem. W pewnym momencie 21-latek rozbił szklaną butelkę, tworząc z niej tzw. „tulipana". Po chwili wymierzył cios prosto w okolice tętnicy szyjnej 16-latka.

Cios był precyzyjny i niezwykle groźny. U nastolatka doszło do masywnego krwotoku. Chłopiec zalany krwią padł na ziemię, a jego życie wisiało na włosku.

Na miejscu błyskawicznie pojawili się ratownicy medyczni. To ich profesjonalizm i natychmiastowy transport do szpitala sprawiły, że 16-latek przeżył ten brutalny atak. W tym czasie oprawca nie zamierzał pomagać koledze.

Jak wynika z zeznań naocznych świadków, Mykhailo R. zbiegł z miejsca zdarzenia, zanim na sygnale przyjechały pierwsze radiowozy. Policyjna obława i surowe zarzuty Kryminalni z Komendy Miejskiej Policji w Sosnowcu nie dali podejrzanemu szans na długie ukrywanie się.

Dzięki skoordynowanym działaniom ,Mykhailo R. został zatrzymany już następnego dnia. Mężczyzna usłyszał zarzut usiłowania zabójstwa oraz spowodowania ciężkiego uszczerbku na zdrowiu.

21-latek idzie w zaparte

- Doprowadzony do miejscowej prokuratury i skonfrontowany z treścią zarzutu, podejrzany nie przyznał się do winy - informuje rzecznik prasowy prokuratury, Bartosz Kilian.

Recydywa przemocy i widmo dożywocia

Prokurator prowadzący sprawę nie miał wątpliwości - Mykhailo R. musi trafić do izolacji. Istnieje realna obawa matactwa, ucieczki oraz ryzyko, że mężczyzna mógłby ponownie dopuścić się przestępstwa z użyciem przemocy. Sąd podzielił to stanowisko i 28 stycznia 2026 roku zdecydował o tymczasowym aresztowaniu 21-latka na trzy miesiące.

Śledztwo jest w toku, ale konsekwencje dla młodego napastnika mogą być katastrofalne. Jak podkreśla prokurator Bartosz Kilian, za czyn, którego dopuścił się podejrzany, kodeks karny przewiduje najsurowszą możliwą karę.

- Za czyn zarzucany Mykhailo R. może zostać orzeczona nawet kara dożywotniego pozbawienia wolności - kwituje rzecznik.

Mieszkańcy Sosnowca są wstrząśnięci brutalnością ataku. Czy sąd wykaże się surowością wobec 21-latka, który niemal odebrał życie młodszemu koledze? Do sprawy będziemy wracać.

eprasa.pl 129184a8c7

Czy Eko-Okna pójdą na sprzedaż? Zarząd rozważa różne scenariusze

Arkadiusz Biernat
a.biernat@dz.com.pl

Eko-Okna ze Śląska zmienią właściciela? Zarząd giganta produkcji ze Śląska prowadzi rozmowy z potencjalnymi inwestorami.

Eko-Okna to obecnie jeden z największych producentów okien i drzwi w Europie, a jednocześnie jeden z największych pracodawców na Śląsku. Główny i największy zakład znajduje się w Kornicach niedaleko Raciborza. Firma dynamicznie się rozwijała do tego stopnia, że podejmowano decyzje nie tylko o rozbudowie głównego zakładu, ale także budowie nowych w Kędzierzynie-Koźlu oraz Wodzisławiu Śląskim. W efekcie w czerwcu 2025 roku zatrudniała nawet 15 tysięcy osób.

Jednak od jakiegoś czasu firma ma zadyszkę. Kilka miesięcy temu zakończono produkcję w Kędzierzynie-Koźlu, kilkuset osobom nie przedłużono umów, dokonano cięć w dodatkach pracowniczych, a także sprzedano część floty. Ponadto w ramach leasingu zwrotnego sprzedano infrastrukturę w Kędzierzynie-Koźlu i Wodzisławiu Śląskim.

FOT. EKO-OKNA

Eko-Okna zatrudniają około 14 tysięcy osób. Pracownicy martwią się o swoją przyszłość

To jednak nie koniec zamieszania wokół firmy.

Od jakiegoś czasu słychać było nieoficjalne głosy, że może dojść do znaczących ruchów w zakładzie. Wśród pracowników dyskutowano o możliwej sprzedaży. Zarząd Eko-Okien zareagował na to oświadczeniem. Podkreślono w nim, że firma będąca jednym z liderów europejskiego rynku stolarki otworowej, regularnie budzi zainteresowanie międzynarodowych inwestorów oraz partnerów biznesowych.

- Potwierdzamy, że w ramach standardowych procesów biznesowych Zarząd Eko-Okna prowadzi obecnie rozmowy z potencjalnymi Inwestorami biorąc pod uwagę różne scenariusze strategiczne, których nadrzędnym celem jest zabezpieczenie dalszej dynamiki wzrostu oraz umocnienie pozycji marki na rynkach światowych - przekazano w komunikacie.

Jak podkreślono, „priorytetem we wszystkich analizowanych kierunkach rozwoju pozostaje utrzymanie stabilności operacyjnej oraz ochrona wypracowanych przez lata fundamentów działalności".

- Każdy z rozważanych wariantów opiera się na założeniu zachowania ciągłości pracy oraz dbałości o kulturę organizacyjną, która stanowi o sile przedsiębiorstwa. Właściciel spółki, Pan Mateusz Kłosek, przykłada szczególną wagę do ochrony tożsamości i wartości firmy w ramach jakichkolwiek przyszłych decyzji kapitałowych - dodano.

Na koniec zaznaczono, że obecnym etapie nie zapadły żadne wiążące ustalenia i spółka kontynuuje swoją bieżącą działalność. W przypadku finalnych rozstrzygnięć pierwsi informację mają otrzymać pracownicy.

- Naszym celem pozostaje budowa silnego i stabilnego podmiotu, który stanowi trwały fundament bezpieczeństwa dla regionu i wszystkich osób związanych z naszą firmą - podkreśla zarząd.

Sytuację dość stanowczo skomentowały związki zawodowe.

- Niestety, informacje o sprzedaży Eko-Okien stają się już nie plotką, tylko faktem. Spodziewamy się, że zmiana właściciela nastąpi około połowy roku - przekazał Dariusz Zygmański, przewodniczący związku zawodowego O.Z.Z działającego w Eko-Oknach.

Dodał, że nie jest to dobra informacja dla pracowników firmy i zapewne będzie to powodowało wiele obaw wszystkich zatrudnionych w zakładzie.

- Nie wiemy, czy i jakie działanie podejmie nowy właściciel, ale nasze doświadczenie w tym zakresie pokazuje jednoznacznie, że zmiany nastąpią. Jakie to będą zmiany i jaki będzie miało skutek dla pracowników? Zmiany mogą dotyczyć wielu spraw: wielkości zatrudnienia, poziomu zarobków, przepisów wewnątrzzakładowych, organizacji pracy, inne sprawy - dodał Zygmański.

Pracownicy nie ukrywają, że obawiają się o swoją przyszłość.

- Myślałem, że najgorsze już za nami. Teraz znów zaczynam się tego bać, co kryje się pod hasłem optymalizacja... - mówi nam jeden z doświadczonych pracowników produkcji.

W 2024 roku Eko-Okna osiągnęły zysk netto ze sprzedaży w wysokości 100 mln zł. To znacznie mniej niż rok wcześniej, kiedy z tego tytułu wpłynęło na konto spółki 445 mln zł. Jednocześnie wzrosły koszty działalności operacyjnej z 4,45 mld do 4,82 mld zł.

20-latek paraliżował światowy internet

Robert K. Lewandowski
robert.lewandowski1@polskapress.pl

Funkcjonariusze Centralnego Biura Zwalczania Cyberprzestępczości zatrzymali mężczyznę podejrzanego o organizowanie masowych ataków na popularne i strategiczne serwisy internetowe.

Choć podejrzany mieszkaniec powiatu raciborskiego ma zaledwie 20 lat, skala jego działalności sięgała najdalszych zakątków globu. Śledczy z lubelskiego Zarządu Centralnego Biura Zwalczania Cyberprzestępczości, współpracując z Prokuraturą Regionalną w Lublinie, ustalili, że mężczyzna systematycznie uderzał w popularne portale oraz usługi o znaczeniu strategicznym.

Wykorzystywane przez niego ataki typu DDoS (Distributed Denial of Service) polegały na bombardowaniu serwerów gigantyczną liczbą sztucznych zapytań, co nie tylko odcinało użytkowników od informacji, ale generowało realne straty finansowe i wizerunkowe dla zaatakowanych instytucji. Sukces policjantów to nie tylko zatrzymanie sprawcy, ale przede wszystkim fizyczna likwidacja zaplecza technicznego. W mieszkaniu 20-latka zabezpieczono sprzęt, który pełnił funkcję mózgu operacyjnego dla rozległych botnetów. System opierał się na zaawansowanej hierarchii. To maszyny C2 (Command & Control): znane jako „stressery", stanowiły centrum dowodzenia wydające rozkazy zainfekowanym urządzeniom i maszyny CNC (Command and Control Node): pełniły rolę pośredników (węzłów wykonawczych), które przekazywały komendy z centrum prosto do botów uderzających w wybrany cel.

Dzięki tej wielowarstwowej strukturze, podejrzany mógł administrować złośliwym oprogramowaniem i dystrybuować narzędzia do przeprowadzania ataków na masową skalę.

Prokuratura oskarża 20-latka o zakłócanie pracy systemów informatycznych oraz pozyskiwanie i dysponowanie programami do tego służącymi.

Mężczyzna przyznał się do większości zarzucanych mu czynów.

Mimo że infrastruktura została zabezpieczona, policjanci CBZC zaznaczają, że to nie koniec. Sprawa jest rozwojowa. Za cyberataki na taką skalę zatrzymanemu grozi do 5 lat więzienia.

Szpital w Rybniku wydał 17 milionów i stał się najnowocześniejszą porodówką na Śląsku

Ireneusz Stajer
Rybnik

Wojewódzki Szpital Specjalistyczny nr 3 w Rybniku zmodernizował Oddział Położniczo-Ginekologiczny. Prace trwały trzy lata i kosztowały 17 mln złotych. Teraz jest tu po prostu luksusowo.

W Wojewódzkim Szpitalu Specjalistycznym nr 3 w Rybniku został oficjalnie otwarty (de facto nowy) Kliniczny Oddział Położniczo-Ginekologiczny. Przypomnijmy, że w sąsiednich Żorach, w ubiegłym roku zamknięto porodówkę ze względu na drastyczny spadek liczby urodzeń w mieście. Dla żorzanek rybnicki oddział to jedna z bliskich i wygodnych alternatyw, gdzie mogą urodzić swoje dziecko.

- Kompleksową, etapową modernizację czwartego piętra pawilonów nr 3, 4 i 5 przeprowadzono w latach 2023-2025. W ramach projektu zmodernizowano Oddział Neonatologii i Trakt Porodowy oraz doposażono w nowoczesny sprzęt medyczny, a także zmodernizowano w trzech etapach Oddział Położniczo-Ginekologiczny – informuje rybnicki ratusz, wspierający wojewódzką „trójkę".

FOT. UM RYBNIK

W WSS nr 3 w Rybniku oficjalnie otwarto nowy Kliniczny Oddział Położniczo-Ginekologiczny

W efekcie uzyskano wyższe standardy leczenia i opieki, większy komfort i bezpieczeństwo pacjentek oraz noworodków oraz nowoczesne, estetyczne i funkcjonalne wnętrza. Oba oddziały dostosowano do aktualnych wymogów i potrzeb medycznych.

- To ważny krok w stronę lepszej opieki okołoporodowej w Rybniku – komentuje personel medyczny.

Cała inwestycja kosztowała 17 mln złotych.

Jak przekazuje szpital, porodówka stała się jednostką kliniczną. Oprócz tego rozszerzyła swoje możliwości o diagnostykę oraz leczenie schorzeń o podłożu onkologicznym. Ordynator oddziału dr n. med. Krzysztof Dąbrowski, założył sobie ambitny plan rozwoju pionu.

- Stworzył zespół lekarzy - specjalistów w zakresie ginekologii, położnictwa, onkologii ginekologicznej. Zakres operacji zwiększył się jak i zabiegi laparoskopowe, co pozwala na szerszą diagnostykę oraz poszerzają możliwości operacyjne. Jesteśmy zgranym zespołem , doświadczonym, uważnym i czujnym. Uzupełniamy się tak abyście czuli się bezpiecznie i dobrze podczas pobytu u nas – zaznacza personel oddziału.

Rodzące panie mogą tutaj skorzystać ze znieczulenie do porodu i wybrać dogodną pozycję. Dostępny jest np. poród w wodzie czy na krzesełku.

- Przygotujemy się z wami do porodu i wczesnego rodzicielstwa w naszej szkole rodzenia „Pępek Świata". Współpracujemy różnymi specjalistami. Zespół neonatologiczny to również doradcy laktacyjni, pod okiem których można rozwiązać każdy problem. Każdy noworodek ma wyjątkową pamiątkę w postaci zdjęcia wykonanego przez personel neonatologii. Wspieramy i doradzamy – zapewnia personel.

Dodajmy, że WSS 3 w Rybniku wprowadził również nowoczesne leczenie nowotworów układu moczowego.

- Dzięki blisko 2 mln zł dotacji z samorządu wojewódzkiego szpital wzbogacił się m.in. o nowoczesny laser tulowy dużej mocy i specjalistyczne wyposażenie. Nowe, małoinwazyjne metody to także krótszy pobyt w szpitalu i szybszy powrót pacjentów do domu – informuje WSS 3.

eprasa.pl 129184a8c7

ŚLEDZTWO MĄŻ ZŁOŻYŁ ZAWIADOMIENIE O PRZESTĘPSTWIE. ZNANE SĄ WSTĘPNE WYNIKI SEKCJI ZWŁOK

Pacjentka zmarła po porodzie

Jacek Drost
Bielsko-Biała

Śledztwo w sprawie śmierci 40- letniej pacjentki prowadzi bielska Prokuratura Rejonowa Północ. Kobieta zmarła w wyniku powikłań po porodzie.

Prokurator Paweł Nikiel, rzecznik bielskiej Prokuratury Okręgowej poinformował wczoraj Dziennik Zachodni, że 26 stycznia tego roku 40-letnia pacjentka, mieszkanka powiatu bielskiego, zaczęła rodzić w Beskidzkim Centrum Onkologii-Szpitalu Miejskim w Bielsku-Białej.

- Poród był wcześniejszy, został sprowokowany lekami. Po porodzie zdrowego dziecka doszło do pewnych powikłań. Zaszła konieczność zaopatrzenia pacjentki poprzez przeprowadzenie operacji. Przeprowadzono stosowny zabieg operacyjny, ale dwa dni po tym zabiegu pacjentka zmarła w wyniku wstrząsu będącego wynikiem wykrwawienia - relacjonuje prokurator Paweł Nikiel.

FOT. DZ

W ostatnich miesiącach to kolejny przypadek śmierci pacjentki po porodzie do jakiego doszło w Bielsku-Białej

Portal bielskobiala.pl informuje, że „Mimo podejmowanych na sali porodowej prób zatamowania masywnego krwotoku, stan pacjentki był na tyle poważny, że konieczny był natychmiastowy transport na salę operacyjną. Do szpitala pilnie wezwany został m.in. ordynator oddziału ginekologiczno-położniczego oraz szef zespołu anestezjologów. Po przeprowadzonym zabiegu kobieta trafiła na intensywną terapię. Niestety, wysiłki lekarzy nie przyniosły rezultatu – 40-letnia pacjentka zmarła ponad dobę po porodzie".

Mąż pacjentki złożył zawiadomienie o popełnieniu przestępstwa. Ciało kobiety zostało zabezpieczone do przeprowadzenia sekcji zwłok. Sekcja została przeprowadzona wczoraj, 2 lutego, w Zakładzie Medycyny Sądowej w Katowicach.

- Ze wstępnych wyników sekcji wynika, że nie doszło do naruszenia procedur medycznych czy też błędu w sztuce medycznej, ale czekamy na ostateczną opinię biegłego z zakresu medycyny sądowej, która da jednoznaczną odpowiedź na to pytanie - dodał rzecznik bielskiej Prokuratury Okręgowej.

Obecnie Prokuratura Rejonowa Północ w Bielsku-Białej prowadzi śledztwo w kierunku artykuły 160 paragraf 2 i art.155 kodeksu karnego, czyli narażenia pacjentki na bezpośrednie niebezpieczeństwo utraty życia lub śmierci wskutek zastosowania niewłaściwych metod leczenia.

- Mamy oficjalnie złożone zawiadomienie o popełnieniu przestępstwa. Prowadzimy śledztwo w sprawie. Na razie mamy do czynienia z żadnym podejrzanym. Obecnie wyjaśniamy czy doszło do przestępstwa, a jeśli doszło to kto jest winny - podkreślił prokurator Paweł Nikiel.

Przypomnijmy, że w ostatnich miesiącach to kolejny przypadek śmierci pacjentki po porodzie. Bielska prokuratura prowadzi już śledztwo w sprawie nieprawidłowości do jakich doszło w maju ub. roku w bielskim Centrum Medycznym Esculap.

Śledczy ustalili, że 28 maja br. 39-letnia pacjentka została przyjęta do placówki, gdzie przeprowadzono u niej planowy zabieg cięcia cesarskiego. W krótkim czasie po zabiegu u pacjentki wystąpiły objawy świadczące o powikłaniach. Wówczas nie było już jednak przy pacjentce ginekologa, a jedynie anestezjolog.

Konieczny zabieg relaparotomii przeprowadzono dopiero po kilku godzinach. Pacjentkę w stanie krytycznym przekazano do szpitala w Cieszynie, gdzie mimo podjętych wysiłków zmarła 29 maja.

Prokurator prowadzący postępowanie przedstawił dwóm lekarzom: anestezjologowi i ginekologowi sprawującym opiekę nad pokrzywdzoną, zarzuty popełnienia przestępstwa polegającego na narażeniu pacjentki na bezpośrednie niebezpieczeństwo utraty życia, a w wyniku licznych zaniedbań spowodowaniu śmierci kobiety. Grozi im kara od 3 miesięcy do 5 lat pozbawienia wolności. Zarzuty usłyszały także dwie pielęgniarki.

Samo Centrum Medyczne Esculap zostało zamknięte.

REKLAMA 0011473182

Na podstawie Postanowienia SR w Katowicach-Wschód
z dnia 20 listopada 2025 roku KA1K/GU/665/2025
syndyk masy upadłości Aneta Brachaczek
sprzeda z wolnej ręki majątek wchodzący w skład masy upadłości
dłużnika Aleksandra Frątczak na następujących warunkach:

1. Przedmiotem sprzedaży są:

a. udział 1/6 w lokalu mieszkalnym nr 14 usytuowanym na 3. piętrze w budynku w Mikołowie przy ulicy Nowej 27 o pow. 60,42 m², złożony z 3 pokoi, kuchni, łazienki, w.c. i przedpokoju wraz z piwnicą, dla którego V Wydział KW SR w Mikołowie prowadzi kw nr KA1M/00066959/1, oszacowany przez biegłego Iwonę Kubarek na kwotę **51 833,00** zł, która to kwota jest ceną wywoławczą,

b. lokal mieszkalny nr 60 – na 5. piętrze w budynku wielorodzinnym w Bytomiu przy Placu Wojska Polskiego 10, o pow. 47,40 m², złożony z 2 pokoi, kuchni, łazienki z w.c. i przedpokoju wraz z piwnicą - IV Wydział KW SR w Bytomiu prowadzi kw nr KA1Y/00063896/9, oszacowany przez biegłego Iwonę Kubarek na kwotę **235 000,00** zł, która to kwota jest ceną wywoławczą.

2. Sprzedaż prawa własności do wskazanej nieruchomości lokalowej, jak i oferowanego udziału 1/6 w nieruchomości lokalowej następuje na podstawie ustawy z dnia 28 lutego 2003 roku Prawo upadłościowe (dalej jako PU), Kodeksu cywilnego.

3. Sprzedaż może nastąpić za cenę nie niższą niż wskazana wyżej cena wywoławcza.

4. Oferty w języku polskim lub w tłumaczeniu na język polski przez przysięgłego tłumacza w zaklejonych kopertach uniemożliwiających ich otwarcie z wyraźnym i czytelnym oznaczeniem oferenta, a także z dopiskiem „Postępowanie na sprzedaż prawa własności do nieruchomości lokalowej lub udziału 1/6 w lokalu mieszkalnym dłużnika Aleksandra Frątczak – NIE OTWIERAĆ" winny być dostarczone **do dnia 17.03.2026 roku** na adres: Kancelaria Syndycy Śląscy Aneta Brachaczek, ul. Jagiellońska 16a/6. **Liczy się data wpływu.**

5. Składający ofertę na nabycie przedmiotu postępowania powinien pod rygorem nierozpoznania oferty przez syndyka wpłacić na rachunek bankowy ***Organizatora*** prowadzony w Santander Bank Polska O/Rybnik o numerze **50 1090 0088 0000 0001 6493 2195 wadium w wysokości 10% ceny wywoławczej wybranego składnika majątku.** Złożenie chociażby jednej oferty wystarcza do odbycia postępowania na sprzedaż ww. składnika majątku.

6. Rozpoznanie ofert nastąpi **w dniu 18.03.2026 r. o godzinie 9.00** w **Kancelarii Syndyka w Gliwicach przy ul. Jagiellońskiej 16a/6** w obecności wszystkich zainteresowanych. Wyboru najkorzystniejszej oferty, stosując kryterium ceny, dokona syndyk masy upadłości. O dokonanym wyborze niezwłocznie zostaje w formie elektronicznej powiadomiony oferent, którego cena została przyjęta.

Cały regulamin określający zasady i formę składania oferty zakupu, jak i wymogi formalne tej oferty szczegółowo określone są na stronie syndyka www.syndykat.com.pl lub po uprzednim kontakcie z Syndykiem masy upadłości Anetą Brachaczek.

Wszelkich informacji dot. przedmiotu sprzedaży udziela Syndyk masy upadłości Aneta Brachaczek i Kancelaria Syndyka (kom. 530 219 068), mail: aneta.brachaczek@syndykat.com.pl, sylwia.ciuberek@syndykat.com.pl

Można również skontaktować się z wyżej wymienioną osobą celem umówienia się na obejrzenie przedmiotu sprzedaży. Nieruchomość dostępna jest również na stronie Kancelarii Syndycy Śląscy - www.syndykat.com.pl.

Czy słynny Camping „Oleńka" zmieni właściciela? Zdecydują radni

Piotr Ciastek
Częstochowa

Popularny niegdyś kemping w pobliżu Jasnej Góry od lat pozostaje zamknięty. Częstochowscy radni zdecydują jutro o jego przyszłości.

Rada Miasta musi wyrazić zgodę na zawarcie umowy dzierżawy terenu Campingu „Oleńka" na 30 lat. Do urzędu wpłynął wniosek o wydzierżawienie nieruchomości z przeznaczeniem pod prowadzenie usług hotelowo-turystycznych.

Nieruchomość obejmuje działki stanowiące własność miasta i obecnie będące w trwałym zarządzie MOSiR. Zgodnie z zasadami gospodarowania nieruchomościami miasta, prezydent nie może samodzielnie zawrzeć takiej umowy w trybie bezprzetargowym, dlatego w tym wypadku potrzebna jest decyzja radnych.

Camping „Oleńka", położony przy ul. Oleńki 22/30, zajmował ponad 2,7 ha. Oferował około 80 miejsc w pokojach 3- i 4-osobowych oraz 400 miejsc na polu namiotowym. Goście mieli do dyspozycji przyłącza elektryczne i wodę pitną, domki z własnym węzłem sanitarnym, świetlicę, pralnię, suszarnię oraz miniplac zabaw dla dzieci. Obiekt był nawet nagradzany za swoją działalność. Wydawało się, że obiekt przez lata cieszył się dużym zainteresowaniem, szczególnie wśród turystów korzystających z karawaningu, jednak jak się później okazało, trzeba było do niego dokładać.

Camping został zamknięty w 2020 r. Decyzja MOSiR-u, który zarządzał obiektem, wynikała przede wszystkim z dużych strat finansowych i spadku zainteresowania turystów campingami. W 2019 roku koszty utrzymania wyniosły 349 521,72 zł netto, a strata osiągnęła 260 802,87 zł. Miasto wskazywało również na wpływ pandemii i zmiany w ruchu turystycznym jako dodatkowe czynniki przesądzające o zawieszeniu działalności. Mimo zawieszenia MOSiR nadal ubezpiecza teren, porządkuje go i dba o tamtejszą zieleń.

W pobliżu campingu w 2017 roku, powstał czterogwiazdkowy hotel Arche, przeznaczony dla nieco innego klienta. Dysponuje 126 pokojami i 200 miejscami noclegowymi. W wyniku zmian projektowych poddasze zagospodarowano tak, że powstało dodatkowe 36 pokoi, w tym luksusowe apartamenty i pokoje z widokiem na wieżę Jasnej Góry. SPA ulokowano na parterze.

FOT. ARC UMC

Częstochowscy radni zdecydują o przyszłości terenu, który niegdyś przyciągał turystów i karawaningowców

- Zainwestowaliśmy w ten hotel ok. 30 mln zł - mówił Władysław Grochowski, prezes Arche, podczas prezentacji obiektu jeszcze w trakcie budowy. - Jest nam niezmiernie miło, że trafiliśmy do Częstochowy, choć trochę z przypadku, ponieważ niekoniecznie interesują nas takie obiekty. Ten jednak był w trakcie budowy i dzięki temu możemy szybciej osiągnąć efekt. Poza tym hotel znajduje się w sąsiedztwie wyjątkowego miejsca, czyli Jasnej Góry.

Z naszych informacji wynika, że to właściciel sieci Arche interesuje się dzierżawą pobliskiego campingu, co byłoby dobrym ruchem biznesowym chociażby z powodu uniemożliwienia inwestowania na tym terenie konkurencyjnej firmie.

Nowy dzierżawca terenu chciałby wykorzystać potencjał tego miejsca i zachować pewne jego dotychczasowe funkcje np. karawaningowe, ale myśli też o budowie nowych sal konferencyjnych.

eprasa.pl 129184a8c7

POLSKA *i* ŚWIAT

PODATKI

Krajowa Administracja Skarbowa od 4 do 14 lutego przygotuje elektroniczne rozliczenia dla podatników w usłudze Twój e-PIT i w tym czasie usługa będzie niedostępna – poinformowało Ministerstwo Finansów. Od 15 lutego podatnicy będą mogli w usłudze Twój e-PIT rozliczyć swój podatek. Usługa Twój e-PIT dostępna jest wyłącznie w e-Urzędzie Skarbowym (e-US), na stronie podatki.gov.pl oraz z poziomu aplikacji mobilnej e-Urząd Skarbowy.

„Polska cyberarmia odpiera 99 procent przeprowadzanych ataków hakerskich

Krzysztof Gawkowski, minister cyfryzacji

KRÓTKO

ZIMA

Mróz nie odpuszcza

„Z powodu niskiej temperatury we wtorek zajęcia odwołano w 549 szkołach, w tym: mazowieckie - 217, pomorskie - 153, warmińsko-mazurskie - 74, podlaskie - 71, lubelskie - 14, wielkopolskie - 9, lubuskie - 6, świętokrzyskie - 4, śląskie - 1" - poinformowało Ministerstwo Edukacji Narodowej na platformie X.

„W części placówek dyrektorzy organizują edukację zdalną oraz zajęcia opiekuńcze" - dodał resort.

Instytut Meteorologii i Gospodarki Wodnej poinformował, że w znacznej części kraju nadal obowiązują ostrzeżenia przed silnymi mrozami. Obecnie ostrzeżenia I stopnia obowiązują na terenie województw: pomorskiego, warmińsko-mazurskiego, podlaskiego, kujawsko-pomorskiego, znacznej części woj. mazowieckiego i lubelskiego oraz na północy woj. łódzkiego.

Instytut prognozuje, że na tych terenach temperatura minimalna w nocy wyniesie od minus 18 st. C do minus 13 st. C, a lokalnie do minus 20 st. C.

WYPADEK

Wagony spadły z nasypu

FOT. LESZEK SZYMAŃSKI / PAP

W nocy z poniedziałku na wtorek w Jaroszowej Woli w powiecie piaseczyńskim doszło do wykolenia pociągu towarowego. Osiem cystern przewożących olej napędowy wypadło z torów. Część z nich przewróciła się i spadła z kilkumetrowego nasypu; pozostałe znalazły się poza torem, w bezpośrednim sąsiedztwie torów.

WARSZAWA

Incydent na Lotnisku Chopina

We wtorkowy poranek, 3 lutego, na Lotnisku Chopina doszło do incydentu w strefie technicznej terminalu.
Jak przekazało biuro prasowe portu, podczas załadunku odpadów do śmieciarki doszło do ich samozapłonu. Incydent miał miejsce w strefie technicznej terminalu Lotniska Chopina. Jak przekazał Piotr Rudzki z biura prasowego Lotniska Chopina, doszło do pożaru odpadów podczas ich załadunku do śmieciarki.
Zarządzający lotniskiem niezwłocznie uruchomił obowiązujące procedury, a na miejscu pojawiły się odpowiednie służby.
Zdarzenie zostało szybko opanowane i nie wpłynęło na codzienne funkcjonowanie portu lotniczego.

Tusk zapowiada działania w sprawie tzw. afery Epsteina

Marcin Koziestański
Warszawa

Premier Donald Tusk poinformował we wtorek, że powstanie zespół analityczny i być może będzie śledztwo w związku ze skandalem dotyczącym pedofilii w USA - chodzi o tzw. aferę Epsteina.

- Zdecydowaliśmy wspólnie z ministrem sprawiedliwości, prokuratorem generalnym i ministrem koordynatorem do spraw służb specjalnych o powołaniu zespołu analitycznego i być może także rozpoczęciu śledztwa, jeśli analizy potwierdzą nasze obawy w związku ze skandalem związanym z pedofilią w Stanach Zjednoczonych - powiedział premier przed rozpoczęciem posiedzenia rządu.

Podkreślił, że to „sprawa zupełnie bez precedensu", która zajmuje uwagę polskiej opinii publicznej oraz ministrów „ze względu na tzw. wątki czy ślady polskie w całej tej sprawie".

Szef rządu oświadczył, że jeśli miał miejsce jakikolwiek przypadek wykorzystania polskich dzieci przez siatkę pedofilów i przez „organizatora tego szatańskiego kręgu, pana Epsteina", to rząd zrobi wszystko, „żeby i ci, którzy są za to odpowiedzialni i ewentualnie pokrzywdzeni, żeby nie tylko widzieli aktywność państwa polskiego, ale żeby też zadośćuczynić, jeśli będzie taka potrzeba i przede wszystkim, żeby skutecznie ścigać tych, którzy dopuszczają się tak koszmarnych zbrodni".

FOT. PAP/PAWEŁ SUPERNAK

Premier Tusk przed wtorkowym posiedzeniem rządu podkreślił, że tzw. afera Epsteina musi zostać wyjaśniona

Podkreślił też, że kwestie, których dzisiaj jesteśmy świadkami, nie mieszczą się w głowie i być może dlatego „tak wielu ludzi to wypiera". Zapewnił, że w Polsce „nie będziemy udawali, że nic się nie stało" i zaapelował, by wszyscy w naszym kraju uruchomili wyobraźnię o tym, co miałaby oznaczać dla nas „bezkarność, lekceważenie, udawanie, że nic się nie dzieje wtedy, kiedy dziesiątki, setki osób ze szczytu władzy, z elit całego świata zachodniego uczestniczy w zbrodniczym procederze".

Czy była to operacja rosyjskiego KGB? Tusk nie wyklucza

Jak zauważył premier, w światowej prasie pojawia się coraz więcej komentarzy dotyczących podejrzenia, iż ta „bezprecedensowa afera pedofilska była współorganizowana przez rosyjskie służby specjalne".

- Coraz więcej komentatorów i ekspertów zakłada, że jest bardzo prawdopodobne, że była to operacja rosyjskiego KGB - tzw. „honey trap", słodka pułapka zastawiona na elity świata zachodniego, głównie Stanów Zjednoczonych - powiedział.

Premier nie wykluczył również, że Polska będzie zabiegać o międzynarodowe śledztwo ws. afery Epsteina. „Będziemy namawiać także innych partnerów, aby śledztwo w tej sprawie miało charakter międzynarodowy".

W piątek amerykańskie ministerstwo sprawiedliwości opublikowało około 3 mln stron dokumentów z akt spraw dotyczących Jeffreya Epsteina, nieżyjącego już amerykańskiego finansisty, który utrzymywał kontakty w wieloma bogatymi i wpływowymi ludźmi z całego świata i który, jak się później okazało, zajmował się stręczycielstwem. Akta zawierają korespondencję Epsteina z prominentnymi osobami albo wzmianki o nich.

W materiałach sprawy często pojawiają się wzmianki o „rosyjskich dziewczynach". Są też ślady kontaktów Epsteina z różnymi rosyjskimi urzędnikami i biznesmenami.
PAP

Wieloletni pracownik resortu obrony, podejrzewany o współpracę z obcym wywiadem, w rękach służb

Tomasz Dereszyński
Warszawa

We wtorek rano zatrzymany został w siedzibie MON w Warszawie wieloletni pracownik resortu podejrzewany o współpracę z obcym wywiadem.

O zatrzymaniu jako pierwszy poinformował portal Onet. Informację tę resort obrony potwierdził w późniejszym wpisie na platformie X.

„Informujemy, że dzisiaj w godzinach porannych w siedzibie MON (al. Niepodległości, Warszawa) doszło do zatrzymania wieloletniego pracownika resortu obrony narodowej. Zatrzymany podejrzewany jest o współpracę z obcym wywiadem" - podał resort we wpisie zamieszczonym na platformie ok. godz. 11.30. W stosunku do pierwotnej wersji wpisu nastąpiła zmiana, wcześniej pisano bowiem, że „osobie zostały przedstawione zarzuty współpracy z obcym wywiadem".

Resort zaznaczył, że sprawę prowadzi Służba Kontrwywiadu Wojskowego, która - jak podano - podczas zatrzymania współpracowała z Departamentem do Spraw Wojskowych Prokuratury Krajowej oraz Żandarmerią Wojskową. Zatrzymanie to - jak przekazał rzecznik MON Janusz Sejmej - jest efektem wielomiesięcznej współpracy SKW z tym departamentem Prokuratury Krajowej.

Portal Onet napisał, że po godz. 8 we wtorek Służba Kontrwywiadu Wojskowego zatrzymała wieloletniego pracownika MON i że mężczyzna „podejrzany jest o współpracę z rosyjskim wywiadem", a akcja była wynikiem trwającego od dłuższego czasu śledztwa prowadzonego przez SKW. Według źródła portalu, działaniom zatrzymanego mężczyzny „służby przyglądały się od wielu miesięcy".
PAP

eprasa.pl 129184a8c7

Opozycja na Węgrzech zwiększa przewagę w sondażach

oprac. Anna Nagel
Budapeszt

Na dwa miesiące przed wyborami na Węgrzech opozycyjna partii TISZA notuje znaczną przewagą nad rządzącym Fideszem – wynika z sondażu Centrum Badań 21.

Sondaż przeprowadzony między 28 stycznia i 2 lutego dał TISZY 35 procent poparcia wśród ogółu wyborców – w porównaniu do 34 proc. z badania przeprowadzonego przez ten sam ośrodek w grudniu. Fidesz uzyskał obecnie 28 proc. poparcia w porównaniu do 26 proc. w grudniu.

Badanie wykazało też, że 53 proc. zdecydowanych wyborców popiera TISZĘ, a 37 proc. Fidesz. Jedyną kolejną partią, która w sondażu przekroczyła 5-procentowy próg wyborczy, jest skrajnie prawicowe ugrupowanie Mi Hazank (Ruch Naszej Ojczyzny).

Opublikowany w poniedziałek sondaż Instytutu Publicus również dał przewagę partii Petera Magyara. Według niego TISZA cieszy się poparciem 48 proc. zdecydowanych wyborców, a Fidesz 40 proc. Także w tym badaniu Mi Hazank otrzymała 5 proc. poparcia. Publicus zauważył, że nadal niezdecydowanych jest 27 proc. węgierskich wyborców.

Wybory parlamentarne odbędą się 12 kwietnia. Węgrzy wybiorą wówczas 199 deputowanych jednoizbowego Zgromadzenia Narodowego (Orszaggyules).

PAP

FOT. ATTILA KISBENEDEK/AFP/EAST NEWS

Viktor Orban może stracić władzę w najbliższych wyborach parlamentarnych, które odbędą się w kwietniu

Rosyjskie drony i rakiety zaatakowały nocą Kijów

oprac. Anna Nagel
Kijów

– Rosyjskie uderzenia w Ukrainę i jej infrastrukturę przy temperaturach poniżej minus 20 st. C to ludobójcze ataki wymierzone w naród ukraiński – oświadczył we wtorek szef ukraińskiej dyplomacji Andrij Sybiha.

FOT. PAP/VLADYSLAV MUSIIENKO

Do Ukrainy powróciły ekstremalne mrozy, a w Kijowie oraz w kilku innych obwodach doszło do niemal całkowitego blackoutu w wyniku rosyjskich ataków

Rosja przeprowadziła we wtorek zmasowany atak na Ukrainę z użyciem rakiet, odpalonych przez samoloty lotnictwa strategicznego, oraz dronów. Wybuchy słychać było m.in. w Kijowie, Charkowie i mieście Dniepr. Są informacje o rannych i uszkodzeniach infrastruktury energetycznej.

W Kijowie, gdzie alarm powietrzny trwał ponad siedem godzin, ranne zostały trzy osoby. Państwowa Służba ds. Sytuacji Nadzwyczajnych powiadomiła o uszkodzeniach bloków mieszkalnych i pożarach. Pociski trafiły m.in. w stację benzynową.

W Charkowie, na północnym wschodzie Ukrainy, intensywne ostrzały ciągnęły się przez ponad trzy godziny. „Cel jest oczywisty: zrujnować jak najwięcej i pozostawić miasto bez ciepła w silne mrozy" – napisał na Telegramie mer Charkowa Ihor Terechow.

„Przywódca Rosji Władimir Putin czekał, aż temperatury spadną, i gromadził drony oraz rakiety, by kontynuować swoje ludobójcze ataki na naród ukraiński" – napisał Andrij Sybiha na platformie X.

„Ani zapowiadane na ten tydzień wysiłki dyplomatyczne w Abu Zabi, ani jego obietnice wobec Stanów Zjednoczonych nie powstrzymały go przed dalszym terrorem wobec zwykłych ludzi w środku najsurowszej zimy" – podkreślił.

Sybiha poinformował, że w nocy, gdy temperatura spadła poniżej 20 stopni, Rosja zaatakowała jego kraj z zastosowaniem 450 dronów oraz ponad 60 rakiet, w tym balistycznych. Głównymi celami była infrastruktura energetyczna oraz budynki mieszkalne w Kijowie, Dnieprze, Charkowie, Sumach, Odessie i innych regionach – wymienił.

„Mamy do czynienia z terrorystami, których trzeba zmusić do zaprzestania przemocy. Świat dysponuje narzędziami. Należy wzmocnić ukraińską obronę powietrzną i odporność energetyczną. Zwiększyć presję na Moskwę" – zaznaczył.

Głównymi celami była infrastruktura energetyczna oraz budynki mieszkalne w Kijowie, Dnieprze, Charkowie, Sumach i Odessie

– Niemal 1200 bloków mieszkalnych w Kijowie zostało odciętych od dostaw ciepła po nocnych atakach Rosji – powiadomił we wtorek rano mer stolicy Ukrainy Witalij Kliczko.

„Dzielnice Darnica i Dnieprowska przeważnie bez ciepła w wyniku zmasowanego ataku wroga na infrastrukturę stolicy. Ogólnie w mieście bez dostaw ciepła pozostaje 1170 bloków mieszkalnych" – napisał Kliczko w komunikatorze Telegram.

PAP

Hiszpania zakaże mediów społecznościowych dzieciom

oprac. Anna Nagel
Madryt

Hiszpania wprowadzi zakaz dostępu do sieci społecznościowych dla osób poniżej 16. roku życia – zapowiedział we wtorek premier Hiszpanii Pedro Sanchez.

Nowe przepisy mają też zwiększyć odpowiedzialność właścicieli serwisów za publikowanie nielegalnych treści – zapowiedział hiszpański premier.

– Będziemy chronić nieletnich przed cyfrowym Dzikim Zachodem – powiedział Sanchez, występując we wtorek na Światowym Szczycie Rządów w Dubaju. – Nasze dzieci są narażone na kontakt z przestrzenią, w której nigdy nie powinny poruszać się samodzielnie. Nie będziemy tego dłużej akceptować – dodał premier.

Sanchez zapowiedział też pociągnięcie do odpowiedzialności karnej kierownictw serwisów społecznościowych w przypadku publikowania nielegalnych treści, mowy nienawiści czy manipulacji algorytmami. Rząd w Madrycie i hiszpańska prokuratura zbadają ewentualne naruszenia przepisów przez Groka, TikToka i Instagram.

Rząd Hiszpanii ma przyjąć nowe przepisy w przyszłym tygodniu.

Pierwszym krajem, który wprowadził zakaz korzystania z mediów społecznościowych dla osób poniżej 16. roku życia, była Australia; nowe prawo zostało przyjęte w grudniu.

Sanchez od dawna krytykował funkcjonowanie sieci społecznościowych m.in. za rozprzestrzenianie mowy nienawiści i dezinformacji.

PAP

Sekretarz generalny NATO: Zawarcie pokoju z Rosją będzie wymagało trudnych decyzji

Grzegorz Kuczyński
Kijów

– Osiągnięcie porozumienia pokojowego, które zakończy wojnę Rosji przeciwko Ukrainie, będzie wymagało podjęcia trudnych decyzji – oświadczył we wtorek sekretarz generalny NATO Mark Rutte, który przebywa z wizytą w Kijowie.

FOT. PRESIDENT.GOV.UA

Sekretarz generalny NATO Mark Rutte z wizytą w Kijowie

Rutte dodał, że Ukraina musi mieć pewność, iż poniesione ofiary się nie powtórzą, a pokój będzie trwały.

– Mamy świadomość, że osiągnięcie porozumienia w celu zakończenia tej wojny będzie wymagało trudnych wyborów. Ukraina musi mieć pewność, że każda ofiara, którą poniosła, każde utracone życie, każda trudna chwila, którą przeżyła, nie powtórzą się w najbliższym czasie, że pokój będzie trwały – powiedział Rutte w Radzie Najwyższej Ukrainy.

Rutte w Kijowie

– Prezydent Trump i jego zespół starają się powstrzymać rozlew krwi. To jasne, że Ukraina jest gotowa to wspierać oraz że osiągnięto tu istotny postęp. Jednak Rosja atakuje, jak podczas ostatniej nocy. To pokazuje brak wystarczająco poważnych intencji pokojowych. Po ich stronie jest już ponad milion ofiar. I mimo gotowości Putina do ponoszenia ofiar, wszelkie postępy na polu walki przychodzą im bardzo drogo – stwierdził sekretarz generalny NATO.

Rutte we wtorek rano przybył do Kijowa. Ostatniej nocy Rosja wystrzeliła na Ukrainę 450 dronów i ponad 60 pocisków rakietowych.

Ukraina ustąpi w Donbasie?

Słowa Ruttego w ukraińskim parlamencie mogą wzmocnić spekulacje, że Kijów rozważa wycofanie się z zajmowanej części Donbasu – czego żąda Rosja – w zamian za zawarcie rozejmu.

Wśród ekspertów i w mediach pojawia się coraz więcej opinii, że dla Zełenskiego kluczowe są silne gwarancje bezpieczeństwa dla Ukrainy w razie zamrożenia konfliktu z Rosją. Ceną, jaką jest gotowy zapłacić, może być opuszczenie przez ukraińskie wojska bronionej wciąż części Donbasu. To z kolei miałoby pozwolić Putinowi przedstawić rozejm jako zwycięstwo Rosji.

eprasa.pl 129184a8c7

Osobowość Roku 2025

BIZNES I PRZEDSIĘBIORCZOŚĆ
Marcin Cender, właściciel Aquaparku Leśna, Leśna

KULTURA
Beata Jastrzębska, wokalistka, ambasadorka Domów Społecznych, działaczka charytatywna, Lędziny

NAUKA
prof. dr hab. Agata Stanek, dyrektor szkoły doktorskiej, lekarz i naukowczyni związana ze Śląskim Uniwersytetem Medycznym, Katowice

INNOWACJE/NOWE TECHNOLOGIE
Marcin Lis, specjalista w dziedzinie systemów jakości oraz zarządzania innowacyjnymi projektami i zintegrowanymi systemami, autor książek w tej dziedzinie, innowator, wizjoner, który dzięki się swoją wiedzą i doświadczeniem w Akademii WSB, Dąbrowa Górnicza

POLITYKA, SAMORZĄDNOŚĆ I SPOŁECZNOŚĆ LOKALNA
Małgorzata Herman, założycielka Stowarzyszenia Wspólnie-Razem, Katowice

DZIAŁALNOŚĆ SPOŁECZNA I CHARYTATYWNA
Mariusz Mucha, właściciel w Kompleksowych Usług Ogólnobudowlanych Mariusz Mucha, Myszków

Dodatek, który trzymasz w rękach, to przegląd wspaniałych osób nominowanych do prestiżowego tytułu Osobowość Roku 2025. Osób, które wyróżniły się w swoich dziedzinach, na przykład w nauce, biznesie, polityce, kulturze czy działalności społecznej. One inspirują, zmieniają, pomagają. Każde ich zdjęcie, każdy podpis przypomina, że za imieniem i nazwiskiem kryje się historia, doświadczenie i zaangażowanie w życie lokalnej społeczności oraz pracę dla innych.

Czytając listę osób nominowanych do tytułu Osobowość Roku 2025, łatwo dostrzec różnorodność - i pod względem zawodów, i środowisk, z których pochodzą ci bohaterowie lokalnej codzienności. Wspólnym mianownikiem jest ich autentyczność i wpływ, jaki mają na swoje otoczenie, nawet jeśli nie zawsze jest głośny czy spektakularny. Bo nie zależy tylko od stanowiska, rodzaju działalności czy tytułu. Czasem wystarczy pomysł, determinacja, gotowość do działania i serce.

Plebiscyt Osobowość Roku to ogólnopolska akcja, której celem jest przedstawienie osób wyróżniających się w swoim środowisku, w swojej małej ojczyźnie. To więc również okazja, by spojrzeć na Polskę lokalną - przez pryzmat tych ludzi, którzy w województwie tworzą realną zmianę. Od małych inicjatyw po przedsięwzięcia o zasięgu ogólnopolskim, pokazują, że siła jednostki i wspólnoty mogą iść w parze - i często właśnie to podkreślają, gdy z nimi rozmawiamy.

Czytaj więcej o plebiscycie na www.dziennikzachodni.pl/osobowosc

eprasa.pl 129184a8c7

PEŁNA LISTA NOMINOWANYCH

Aby oddać głos, wyślij na nr **7303** SMS o treści wskazanej przy nazwisku nominowanej osoby (koszt SMS-a: 3,69 zł z VAT)

BIELSKO-BIAŁA

Kultura

Marcin Bagier, specjalista ds. planowania, Bielsko-Biała - nominacja za wyróżnienie się niezwykłym talentem i zaangażowaniem w kulturę, inspirując innych swoją twórczością, oryginalnym stylem i niepowtarzalnym humorem w środowisku stand-upowym i nie tylko. **KTK.25**

Alicja Chlebicka, poetka, Bielsko-Biała - nominacja za tworzenie środowiska poetyckiego w Bielsku-Białej, organizację spotkań poetyckich otwartych, cyklicznych, warsztatów literackich, slamów, w ramach comiesięcznych, niedofinansowywanych inicjatyw twórczych, działalność na rzecz młodych twórców poetyckich. **KTK.17**

Maciej Chmiel, dyrektor Studia Filmów Rysunkowych, Bielsko-Biała - nominacja za najnowszą produkcję bielskiego Studia Filmów Rysunkowych, czyli serial Baczne Oczka, który nawiązuje do najlepszych tradycji bielskiej animacji i podbija serca młodych widzów, również tych z dysfunkcją wzroku. **KTK.23**

Michał Czaderna, aktor, Bielsko-Biała - nominacja za nagrodzoną Złotą Maską województwa śląskiego rolę Stanisława Marii Rochowicza/Marysi w spektaklu „Poszukiwany, poszukiwana" w reżyserii Pawła Szkotaka w Teatrze Polskim w Bielsku-Białej. **KTK.27**

Marcin Hanuszkiewicz, dr literaturoznawstwa, wykładowca, autor prozy poetyckiej i filozoficznej Światło, pomysłodawca i prowadzący spotkania poetyckie Tchnienie, Bielsko-Biała - nominacja za pracę u podstaw, tworzenie środowiska poetyckiego w Bielsku-Białej, wielką wiedzę i serce, za ogromne zaangażowanie w rozwój i jakość poezji młodych twórców. **KTK.26**

Justyna Janiszewska, właścicielka oraz nauczycielka w Toli Loft Kreatywny, szkoły rysunku i malarstwa dla dzieci i młodzieży, Bielsko-Biała - nominacja za krzewienie w już najmłodszych dzieciach miłość do sztuki; za stworzenie miejsca, w którym dzieci czują się zrozumiane, doceniane i dopuszczone do twórczości na takich samych warunkach, jak dorośli twórcy. **KTK.22**

Maja Kleczewska, reżyser, Bielsko-Biała - nominacja za reżyserię w bielskim Teatrze Polskim spektaklu Diabły, który zdobył nagrodę teatralną Złota Maska województwa śląskiego. **KTK.24**

Franciszek Kukioła, właściciel Galerii Wzgórze, Bielsko-Biała - nominacja za całokształt życiowej podróży kulturalnej w Bielsku-Białej. **KTK.19**

Iwona Loranc, artystka, Bielsko-Biała - nominacja za wydanie płyty z piosenkami Marii Koterbskiej. **KTK.20**

Agnieszka Lubos, nauczyciel języka angielskiego, poetka, autorka dwóch tomików poetyckich, animatorka kultury, Bielsko-Biała - nominacja za działalność kulturalną, zwłaszcza dotyczącą rozwoju i promocji poezji w Bielsku-Białej oraz za organizację spotkań z niezwykłymi artystami w naszym regionie. **KTK.15**

Justyna Weronika Łabądź, polonistka i historyczka sztuki, Bielsko-Biała - nominacja za popularyzację kultury i sztuki w mieście, upowszechnianie wiedzy o sztuce współczesnej (w tym street arcie) oraz działalność autorską i edukacyjną przybliżającą mieszkańcom nowe zjawiska artystyczne. **KTK.338**

Mirosław Mikuszewski, prezes ZPAP Okręg bielskobialski, właściciel pracownii WOLAR, Bielsko-Biała - nominacja za znakomitą integrację środowiska, dynamiczne ożywianie życia kulturalnego, nieustanne inicjowanie nowych wystaw i wydarzeń oraz zaangażowanie społeczne. **KTK.29**

Jacek Popławski, dyrektor Teatru Lalek Banialuka im. Jerzego Zitzmana, Bielsko-Biała - nominacja za realizację projektu „Teatr w mieście. Naturalnie!, w którym spektakle Teatru Lalek Banialuka były prezentowane w przestrzeni miejskiej, co spotkało się ze znakomitym odbiorem publiczności. **KTK.21**

Natalia Smyk, animator grup teatralnych w Bielskim Stowarzyszeniu Artystycznym Teatr Grodzki oraz w Klubie Olsza, Bielsko-Biała - nominacja za budowanie w ludziach w każdym wieku wrażliwości na teatr, działalność na rzecz osób niepełnosprawnych i starszych, naukę poprzez liczne uniwersalne warsztaty, zajęcia i kursy, dawanie szans tym, którzy w wielu sytuacjach jej nie otrzymują, oraz kształtowanie kultury miasta Bielska-Białej. **KTK.30**

Oriana Soika, aktorka, Bielsko-Biała - nominacja za rolę Matki Joanny w spektaklu „Diabły" w reżyserii Mai Kleczewskiej, nagrodzonej Złotą Maską województwa śląskiego. **KTK.31**

Damian Styrna, scenograf, Bielsko-Biała - nominacja za stworzenie nagrodzonych Złotą Maską województwa śląskiego scenografii w spektaklach: „Viva Maria!" w reżyserii Witolda Mazurkiewicza i „Poszukiwany, poszukiwana" w reżyserii Pawła Szkotaka w Teatrze Polskim w Bielsku-Białej. **KTK.18**

Paweł Szaliński, organizator największej bitwy freestyle w Polsce - Bitwy o Południe., Bielsko-Biała - nominacja za organizowanie jednej z najlepszych imprez hiphopowych w Polsce oraz za prowadzenie największej polskiej bitwy freestyle – Bitwy o Południe, która integruje środowisko i promuje młodych twórców muzyki rap. **KTK.32**

Agnieszka Szczygielska-Bachman, członek Związku Polskich Artystów Plastyków Okręgu Bielsko-Biała, oraz Stowarzyszenia Twórców Grafiki Użytkowej, artystka, Bielsko-Biała - nominacja za wystawę EcoArtPills - Recyklizacja znaczenia, którą aktualnie można oglądać w Książnicy Beskidzkiej w Bielsku-Białej. **KTK.16**

Dorota Szoblik, ilustratorka, Bielsko-Biała - nominacja za rozwijanie kultury wizualnej w mieście, konsekwentną działalność artystyczną w zakresie ilustracji (w tym ilustracji dla dzieci). **KTK.337**

Działalność społeczna i charytatywna

Przemysław Brych, inżynier transportu kolejowego, Bielsko-Biała - nominacja za promowanie transportu kolejowego, działalność na rzecz jego rozwoju, a także za stworzenie innowacyjnych zajęć o kolei i zawodach kolejowych dla dzieci i młodzieży. Prowadzenie wykładów o kolei dla seniorów i organizację wycieczek. **KTC.369**

Aleksandra Bułka, prowadząca Koty u Oli - Dom Tymczasowy, Bielsko-Biała - nominacja za dzielne i konsekwentne działanie na rzecz zwierząt, mimo że fundacja jest niewielka i opiera się na wsparciu małej, wiernej grupy osób gotowych do pomocy. Za wolontariat w Bielskim schronisku oraz ogromne poświęcenie i serce wkładane w dobro zwierząt. **KTC.15**

Dariusz Gajny, aktywista, Bielsko-Biała - nominacja za pomysł wystawiania dramatu „Dziady część II" Adama Mickiewicza w domu przedpogrzebowym bielskiego cmentarza żydowskiego we współpracy z Gminą Wyznaniowa Żydowską w Bielsku-Białej oraz bielskim Teatrem Polskim, która to inicjatywa spotkała się z ogromnym zainteresowaniem mieszkańców miasta i regionu. **KTC.17**

Lucyna Grabowska-Górecka, właścicielka Agencji Grabowska Models, Bielsko-Biała - nominacja za organizację 37. gali Miss, Miss Nastolatek i Mistera Beskidów, podczas której odbył się Charytatywny Pokaz Ludzi Wielkiego Serca Piękno w imię dobra z udziałem znanych osób ze świata polityki, biznesu, medycyny, kultury i sztuki. Zebrane pieniądze trafiły do hospicjum i chorego 2,5-rocznego Kazika. **KTC.19**

Michał Guzdek, prezes Bielskiego Towarzystwa Pomocy im. Świętego Brata Alberta, Bielsko-Biała - nominacja za pomaganie wielu osobom bezdomnym i w potrzebie. **KTC.20**

Mikołaj Jeleśniański, uczeń, Bielsko-Biała - nominacja za stworzenie i rozwój projektu „Młodzi 4IT 2.0", który w innowacyjny sposób odpowiada na potrzeby społ. w obszarze bezpieczeństwa cyfrowego i AI. Projekt wyróżnia się unikalnym podejściem do edukacji – objął zasięgiem ponad 10 tyś. odbiorców z Bielska (min. młodzież i seniorów), podnosząc ich kompetencje cyfrowe: warsztaty i nowoczesne narzędzia. **KTC.350**

Piotr Kenig, historyk, Bielsko-Biała - nominacja za zdobycie Nagrody im. Karola Miarki przyznanej za upowszechnianie kultury i nauki na terenie województwa śląskiego oraz konsekwentne prowadzenie takich działań w całym 2025 roku. **KTC.23**

Sławomir Łyczko, prezes Fundacji Mysikrólik - Na Pomoc Dzikim, Bielsko-Biała - nominacja za tegoroczne działania mające na celu sensowne rozwiązanie problemu dzików w Bielsku-Białej i edukację społeczną dotyczącą tych zwierząt, które - wypierane przez rozwój cywilizacyjny - zaczynają uprzykrzać życie mieszkańcom niektórych dzielnic. **KTC.25**

Aleksandra Małecka, animator grup teatralnych w Bielskim Stowarzyszeniu Artystycznym Teatr Grodzki oraz w Klubie Olsza, Bielsko-Biała - nominacja za budowanie w ludziach w każdym wieku wrażliwości na teatr; za działalność na rzecz osób niepełnosprawnych i starszych, naukę życia poprzez liczne warsztaty, zajęcia i kursy, reprezentowanie miasta na szczeblu ogólnopolskim i międzynarodowym na festiwalach teatralnych. **KTC.16**

Sylwia Mądrowska, działaczka charytatywna, Bielsko-Biała - nominacja za codzienne, bezinteresowne wspieranie chorych dzieci, propagowanie nadziei i pomocy poprzez media społecznościowe, mimo własnej niepełnosprawności i trudności zdrowotnych poświęcanie siebie dla dobra najmłodszych. **KTC.26**

Paweł Pajor, radny, Bielsko-Biała - nominacja za inicjatywę mającą na celu zwiększenie bezpieczeństwa dziko żyjących kotów poprzez ustawienie w Bielsku-Białej tablic z treścią „Zwolnij! Przechodzące koty". **KTC.21**

Agnieszka Strzelczyk, społecznik, Bielsko-Biała - nominacja za pomoc w znajdywaniu funduszy na operacje dzieci z niepełnosprawnością. **KTC.13**

Agnieszka Syc, działaczka charytatywna, Bielsko-Biała - nominacja za zaangażowanie społeczne oraz bezinteresowną pomoc najbardziej potrzebującym, będąc przykładem, że dobro można czynić każdego dnia i realnie zmieniać świat na lepsze. **KTC.14**

Paweł Tomiczek, prezes Spółdzielni Socjalnej Synergia, Bielsko-Biała - nominacja za pomysł i produkcję przez podopiecznych spółdzielni ocieplonych domków dla kotów dla Miejskiego Schroniska dla Bezdomnych Zwierząt w Bielsku-Białej. **KTC.22**

Joanna Wolska, aktywistka, Bielsko-Biała - nominacja za pomysł na rozpoczynający się w 2025 roku cykl spotkań „To nie musi być menodramat, Siostry", podczas którego specjalistki starają się pomóc kobietom przejść przez trudny czas menopauzy. **KTC.18**

Renata Zuber, Prezes Szkolno-Parafialny Klub Spowy , Bielsko-Biała - nominacja za pracę społeczną, wielkie oddanie lokalnej społeczności, bardzo duży wkład w integrację międzypokoleniową. **KTC.24**

Biznes i przedsiębiorczość

Bogusława Bryczek, prezes firmy BB Bogmar, Bielsko-Biała - nominacja za konsekwentny rozwój - przekształcenie się z małej rodzinnej firmy szyjącej odzież roboczą i rękawice w przedsiębiorstwo dostarczające materiały BHP i innowacyjne rozwiązania dla odbiorców w Polsce i Europie, co zostało docenione tegoroczną nagrodą Złotego Dedala dla najlepszej firmy Subregionu Południowego. **KTB.12**

Maciej Jeleń, prezes Beskidzkiej Izby Gospodarczej, Bielsko-Biała - nominacja za kierowanie Beskidzką Izbą Gospodarczą, która od 35 lat z powodzeniem integruje i aktywizuje środowisko biznesowe południowej części województwa śląskiego. **KTB.18**

Alina Kilian, właścicielka Bistro w Starej Aptece, Bielsko-Biała - nominacja za kreatywność, biznesową odwagę i wrażliwość na miejsca oraz przedmioty mające wartość historyczną, czego najlepszym przykładem jest otwarcie na bielskim rynku bistro w Starej Aptece, dzięki temu w ciekawy sposób udało się ocalić od zapomnienia i wyeksponować przedmioty związane z bielskim aptekarstwem z kilku dekad. **KTB.11**

Konrad Nycz, właściciel marki Idę w Las, Bielsko-Biała - nominacja za kreatywne i odważne podejście do biznesu, czego przykładem jest stworzenie firmy szyjącej odzież outdoorową z naturalnych materiałów pod marką Idę w Las. **KTB.16**

Dariusz Pala, właściciel Restauracji Stek i Wino, Bielsko-Biała - nominacja za wyjątkową jakość świadczonych usług, co zostało potwierdzone zdobyciem nagrody „Złoty Widelec" w ramach akcji „Polska od kuchni", której celem jest promowanie wysokiej jakości gastronomii oraz regionalnych smaków. **KTB.13**

Janusz Szymura, prezes zarządu Rekord Bielsko-Biała, Bielsko-Biała - nominacja za stwarzanie warunków do rozwoju sportu poprzez organizację i finansowanie przedsięwzięć sportowych dla dzieci, młodzieży oraz dorosłych, efektywne zarządzanie, wizję rozwoju oraz dbałość o wysoki poziom organizacyjny klubu. **KTB.15**

Marcin Tomana, prezes zarządu i właściciel firmy WizjaNet, Bielsko-Biała - nominacja za tworzenie wysokiej jakości oprogramowania na polski rynek, w tym innowacyjnych rozwiązań w zarządzaniu oświatą, produkcję, takich programów jak mobiDziennik, mobiPrzedszkole, Wizja.Oświata, co zostało docenione tytułem Firma Roku 2025 Bielska-Białej przyznanym przez lokalny samorząd we współpracy z Beskidzką Izbą Gospodarczą. **KTB.19**

Leon Wyrzykowski, właściciel Firma Handlowo Usługowa SOKÓŁ, Bielsko-Biała - nominacja za konsekwentne budowanie i prowadzenie firmy FHU SOKÓŁ, która od 2017 r. dostarcza usługi spawalnicze, outsourcing procesowy i wspiera lokalny rozwój biznesu, tworząc miejsca pracy, a jednocześnie angażuje się w działania charytatywne i humanitarne, w tym pomoc dla Ukrainy oraz wsparcie organizacji społecznych. **KTB.17**

Polityka, samorządność i społeczność lokalna

Piotr Biernat, prezes Beskidzkiego Związku Pszczelarzy Bartnik, Bielsko-Biała - nominacja za wieloletnie zaangażowanie w działalność na rzecz środowiska pszczelarskiego; organizację w tym roku jubileuszu 50-lecia Beskidzkiego Związku Pszczelarzy „Bartnik" oraz III Święta Miodu Województwa Śląskiego w Bielsku-Białej. **KTP.15**

Joanna Bojczuk, członek Zarządu Województwa Śląskiego, Bielsko-Biała - nominacja za wspieranie i promocję wydarzeń organizowanych w południowym subregionie województwa śląskiego, w tym m.in. Tygodnia Kultury Beskidzkiej, Biegu KoBBiet czy 3x3 City Tour FIBA Ques w Bielsku-Białej. **KTP.12**

Aneta Filipek, specjalistka HR, Bielsko-Biała - nominacja za zaangażowanie w akcję sprzątania świata, organizację warsztatów dla kobiet z Bielska-Białej Siła w Twoich Słowach. **KTP.274**

BIELSKO-BIAŁA - LIDERZY GŁOSOWANIA

DZIAŁALNOŚĆ SPOŁECZNA I CHARYTATYWNA

Sylwia Mądrowska

KULTURA

Franciszek Kukioła

BYTOM - LIDERZY GŁOSOWANIA

BIZNES I PRZEDSIĘBIORCZOŚĆ

Krzysztof Poczkaj

KULTURA

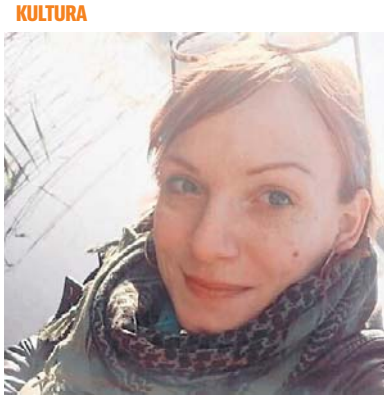

Izabela Gawlińska

POLITYKA, SAMORZĄDNOŚĆ I SPOŁECZNOŚĆ LOKALNA

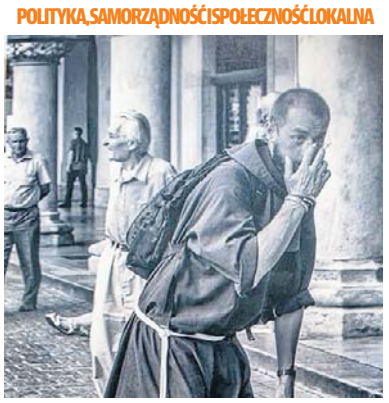

Remigiusz Langer

eprasa.pl 129184a8c7

PEŁNA LISTA NOMINOWANYCH

Aby oddać głos, wyślij na nr **7303** SMS o treści wskazanej przy nazwisku nominowanej osoby (koszt SMS-a: 3,69 zł z VAT)

Adrian Kapusta, radny Osiedla Złote Łany, Bielsko-Biała - nominacja za konsekwentne i autentyczne zaangażowanie w sprawy lokalnej społeczności Bielska-Białej, aktywną pracę na rzecz mieszkańców Osiedla Złote Łany oraz realne działania łączące samorządność z działalnością społeczną. **KTP.375**

Przemysław Koperski, podsekretarz stanu w Ministerstwie Infrastruktury, Bielsko-Biała - nominacja za działania mające na celu uruchomienie szybkich połączeń kolejowych między Bielskiem-Białą a Krakowem, które PKP Intercity wprowadziła do swojego rozkładu od 1 października br. **KTP.16**

Karol Markowski, radny, Bielsko-Biała - nominacja za wsparcie w organizacji dzielnicowego Dnia Dziecka na osiedlu Biała Północ, pomoc w poprawie bezpieczeństwa drogowego mieszkańców ul. Siostrzanej, zaagnażwanie podczas 66. Targów Budownictwa. **KTP.277**

Grzegorz Maślanka, przewodniczący Międzyzakładowej Organizacji Związkowej NSZZ Solidarność FCA Poland SA, Bielsko-Biała - nominacja za aktywne działania zakończone sukcesem w sporze zbiorowym, dotyczącym podwyżek dla pracowników bielskiego Zakładu Marelii. **KTP.11**

Roman Matyja, radny, Bielsko-Biała - nominacja za aktywną działalnością samorządową na rzecz mieszkańców, w szczególności w obszarach poprawy jakości powietrza, likwidacji barier architektonicznych, wsparcia inwestycji edukacyjnych oraz rozwijania terenów rekreacyjnych, a także konsekwentną pracą w komisjach budżetu, strategii i rozwoju gospodarczego. **KTP.279**

Gabriela Michalska, dyrektor Bielskiej Szkoły Przemysłowej, Bielsko-Biała - nominacja za przygotowanie wyjątkowego, wielowymiarowego, niezapomnianego jubileuszu 160-lecia szkoły i dbanie o systematyczny rozwój podległej placówki. **KTP.10**

Anna Mrotek, specjalistka ds. eksportu, Bielsko-Biała - nominacja za zaangażowanie w stworzenie nowej przestrzeni dla kobiet z dzielnicy Komorowice Krakowskie i organizowanie warsztatów Czas Kobiet. **KTP.275**

Agnieszka Nowak, prezeska Fundacji Strefa Kobiet, Bielsko-Biała - nominacja za współorganizację pierwszego Biegu KoBBiet 2025, który miał charakter charytatywny, a uzyskane środki z wpisowego przekazano na wsparcie bielskiej onkologii. **KTP.9**

Paweł Pajor, radny, Bielsko-Biała - nominacja za zaangażowanie w projekt społeczny „Uwaga! Koty są wszędzie", szerzenie wśród lokalnej społeczności wiedzy na temat cyberbezpieczeństwa. **KTP.278**

Andrzej Płonka, starosta Powiatu Bielskiego, Bielsko-Biała - nominacja za umiejętne dbanie o sprawy powiatu bielskiego, co zostało docenione w tym roku wysokim 8. miejscem w ogólnopolskim rankingu powiatów (wzięło w nim udział 309 samorządów) prowadzonym przez Związek Powiatów Polskich, co tylko potwierdza, że region rozwija się dynamicznie i skutecznie odpowiada na potrzeby mieszkańców. **KTP.150**

Maciej Szymonowicz, artysta, Bielsko-Biała - nominacja za zaprojektowanie i wykonanie wyjątkowego muralu Rozmarzonej dziewczynki, który zajął pierwsze miejsce w konkursie Inwestycja Roku 2024 w kategorii mural, organizowanego przez Krajową Izbę Gospodarki Nieruchomościami. **KTP.13**

Janusz Szymura, prezes zarządu Rekord Bielsko-Biała, Bielsko-Biała - nominacja za rozwój Centrum Sportu Rekord, wybudowanie nowoczesnej hali sportowej oraz za działania na rzecz sportu dzieci i młodzieży w Bielsku-Białej. **KTP.276**

Magdalena Wojtczak, prezes Fundacjj Teatru Grodzkiego, Bielsko-Biała - nominacja za działalność na rzecz osób z niepełnosprawnościami i ludźmi wykluczonymi społecznie uwieńczona wieloma sukcesami i rozwojem stowarzyszenia. **KTP.14**

BYTOM

Kultura

Oskar Bielat, student Szkoły Sztuk Teatralnych, Bytom - nominacja za promowanie kultury i miasta Bytomia poprzez swoją aktorską pracę teatralną i realizowanie innych projektów. **KTK.39**

Michalina Drozdowska, tancerka, solistka Baletu Opery Śląskiej, Bytom - nominacja za wyróżnienie w XIX edycji Teatralnych Nagród Muzycznych im. Jana Kiepury w kategorii Najlepsza tancerka (pozostałe formy taneczne) za kreacje w II edycji Horyzontów – międzynarodowych spotkań baletowych. **KTK.37**

Magdalena Futrzyk, tancerka i choreografka, nauczycielka tańca, Bytom - nominacja za wybitny wkład w rozwój kultury tańca w mieście, angażowanie się w pracę artystyczną i edukacyjną, kształcenie młodzieży oraz tworzenie choreografii do wydarzeń i projektów scenicznych. **KTK.365**

Izabela Gawlińska, promotor kultury i Sztuki, Bytom - nominacja za promocję czytelnictwa. **KTK.339**

Łukasz Goik, dyrektor Opery Śląskiej, Bytom - nominacja za zaangażowanie w upowszechnianie kultury, zwłaszcza muzycznej oraz rozwój życia kulturalnego miasta i zorganizowanie godnego jubileuszu 80-lecia Opery Śląskiej w Bytomiu. **KTK.36**

Adrian Katroshi, pisarz, scenarzysta, autor scenariusza do filmu Zgorszenie publiczne, Bytom - nominacja za wydanie powieści „Fytlowsko apokalipsa. Utropy Micyny 2" (kontynuacji książki „Utropy Micyny. Dyć nie kożdy superbohater nosi płała"). **KTK.33**

Stanisław Kuflyuk, baryton i solista Opery Śląskiej, laureat Srebrnego Medalu Zasłużony Kulturze Gloria Artis i Teatralnej Nagrody Muzycznej im. Jana Kiepury, Bytom - nominacja za wybitne osiągnięcia artystyczne, zaangażowanie w upowszechnianie kultury oraz rozwój życia kulturalnego miasta, zwieńczone otrzymaniem nagrody Prezydenta Miasta w Dziedzinie Kultury – Muzy 2025. **KTK.40**

Katarzyna Łuszczyk, reżyserka światła, Bytom - nominacja za wyróżnienie w XIX edycji Teatralnych Nagród Muzycznych im. Jana Kiepury w kategorii „Najlepszy reżyser światła za spektakl „Makbet" wystawiany przez Operę Śląską w Bytomiu. **KTK.35**

Mitsuki Noda, tancerka, solistka Baletu Opery Śląskiej, Bytom - nominacja za wyróżnienie w XIX edycji Teatralnych Nagród Muzycznych im. Jana Kiepury w kategorii Najlepsza tancerka (klasyka) za rolę Lady Makbet w spektaklu Makbet Opery Śląskiej w Bytomiu. **KTK.38**

Dariusz Pietrucha, pisarz, historyk, nauczyciel, prezes Stowarzyszenia Na Rzecz Zabytków Fortyfikacji Pro Fortalicium, miłośnik fortyfikacji, autor książek historycznych, Bytom - nominacja za wydanie powieści historycznej „Rok dziewięciu komet", której akcja toczy się w Bytomiu w roku 1932. Autentyczne miejsca, osoby i wydarzenia, splecione całość z fikcyjnym wątkiem kryminalnym, ukazują Bytom lat 30; za prowadzenie fanpage'a „Moje miejsce na ziemi" poświęconego miastu. **KTK.34**

Działalność społeczna i charytatywna

Maciej Bartków, radny Rady Miejskiej, Bytom - nominacja za pomoc zwierzętom z bytomskiego schroniska. **KTC.389**

Mikołaj Błach, przewodniczący Młodzieżowej Rady Miejskiej, Bytom - nominacja za aktywne działanie na rzecz lokalnej społeczności, włączanie się w akcje charytatywne i niesienie pomocy potrzebującym. **KTC.34**

Dobromir Bujak, prezes Klubu Sportowego Skarpa Bytom, inicjator projektu Zielony Kwartał KWK Rozbark, Bytom - nominacja za całokształt działalności społecznej, pielęgnowanie tradycji regionu, a w szczególności doprowadzenie do pobicia rekordu Polski w największym zgromadzeniu osób ubranych w stroje regionalne (rozbarskie). **KTC.27**

Kamil Czarnecki, prezes Stowarzyszenia Górnośląskich Kolei Wąskotorowych, Bytom - nominacja za zorganizowanie 75. urodzin parowozu „Ryś" i przynoszące pozytywne efekty starania przywrócenia go do dawnej świetności. **KTC.29**

Łukasz Daćków, działacz charytatywny, Bytom - nominacja za wieloletnią, szeroko zakrojoną działalność charytatywną; zaangażowanie w dostarczanie darów na Ukrainę; pomoc poszkodowanym w czasie powodzi poprzez docieranie z pomocą do miejsc trudno dostępnych; a także za systematyczne, coroczne wspieranie – wraz z darczyńcami – jednego z bytomskich domów dziecka. **KTC.360**

Rafał Gudaj, działacz charytatywny, Bytom - nominacja za działania charytatywne na terenie Bytomia i wspomaganie akcji społecznych. **KTC.35**

Katarzyna Gwóźdź, założycielka i prezeska Fundacji Dom Psiego Seniora La Luna w Bytomiu, Bytom - nominacja za otwarcie przy ul. Dworcowej 19 w Bytomiu Charity shopu, z którego dochód wspiera fundację La Luna, zajmującą się pomocą starszym zwierzętom. **KTC.30**

Stefan Krawczyk, prezes Stowarzyszenia Miłośników Rozbarku, Bytom - nominacja za całokształt działalności społecznej, pielęgnowanie tradycji regionu, a w szczególności doprowadzenie do pobicia rekordu Polski w największym zgromadzeniu osób ubranych w stroje regionalne (rozbarskie). **KTC.36**

Katarzyna Moś, wokalistka, kompozytorka i społeczniczka, Bytom - nominacja za pracę na rzecz bezpańskich zwierząt, która zaowocowała przyznaniem statuetki „Gwiazdy Dobroczynności" w kategorii ochrony środowiska i zwierząt. **KTC.31**

Łukasz Rojewski, hodowca nowych odmian róż, Członek Klubu Hodowców przy Światowej Federacji Towarzystw Różanych, założyciel i pierwszy prezes Polskiego Towarzystwa Różanego wyhodowanie upamiętniającej region odmiany róży o nazwie Rozbarska, Bytom - nominacja za wyhodowanie upamiętniającej region odmiany róży o nazwie „Rozbarska". **KTC.32**

Przemysław Siemieniec, działacz społeczny, Bytom - nominacja za wyjątkowe zaangażowanie i wrażliwość społeczną, realnie zmieniające otoczenie, oraz wieloletnie aktywne uczestnictwo w inicjatywach społecznych i charytatywnych, w tym w działaniach Szlachetnej Paczki i wsparciu rodzin w trudnej sytuacji życiowej. **KTC.358**

Piotr Szymański, działacz społeczny, Bytom - nominacja za zaangażowanie w sprawy miasta, a także za wspieranie i działalność na rzecz SP nr 33 im. Matki Ewy. **KTC.321**

Dominik Tokarski, społecznik, założyciel fundacji Silesia Neon, Bytom - nominacja za przywrócenie do życia bytomskich historycznych neonów, takich jak „SZYB" z KWK Wieczorek, który rozbłysnął na Bolko Loft w Bytomiu, a także za neonową instalację przy ul. Strażackiej. **KTC.28**

Małgorzata Wiśniewska-Wilk, prezes klubu GKS Czarni Bytom, Bytom - nominacja za wspieranie lokalnej społeczności, zainicjowanie akcji #PieknyBytom, aktywną działalność na rzecz klubu GKS Czarni Bytom, którego judocy odnieśli wiele sukcesów sportowych. **KTC.356**

Biznes i przedsiębiorczość

Marlena Bronhard-Puchała, przedsiębiorczyni, Bytom - nominacja za otwarcie w Bytomiu W małej głowie - Centrum Terapii i Rozwoju - centrum terapii i rozwoju pomagającego rodzicom. **KTB.23**

Wojciech Dutkiewicz, prezes zarządu, dyrektor generalny CAT Mosolf Polska, Bytom - nominacja za otwarcie przy ul. Węglowej w Bytomiu hali technicznej doposażenia pojazdów z nowoczesną myjnią automatyczną, pomieszczeniami biurowymi i socjalnymi o łącznej powierzchni 4500 m kw. Wartość inwestycji to blisko 17 mln zł, a jej efektem to nie tylko zwiększenie możliwości produkcyjnych, ale także stworzenie około 100 nowych miejsc pracy. **KTB.24**

Krzysztof Gajos, działacz społeczny, przedsiębiorca, prezes Zarządu Izby Przemysłowo-Handlowej w Bytomiu, Bytom - nominacja za całokształt działalności i zorganizowanie godnych obchodów jubileuszu 30-lecia Izby Przemysłowo-Handlowej w Bytomiu. **KTB.21**

Krzysztof Poczkaj, przedsiębiorca, prowadzi firmę Clemens Sp z o.o., a w jej ramach pralnie: wodną i chemiczną, Bytom - nominacja za uruchomienie pierwszej w Bytomiu pralni samoobsługowej w amerykańskim stylu. **KTB.22**

Polityka, samorządność i społeczność lokalna

Halina Bieda, senator RP, Bytom - nominacja za pracę na rzecz Śląska w Senackim Zespole ds. Rozwoju Województwa Śląskiego w Katowicach, pielęgnowanie tradycji regionu, promowanie ustawy o języku śląskim, a także promowanie - udanej - próby bicia rekordu Polski w największym zgromadzeniu osób ubranych w stroje regionalne. **KTP.19**

Rafał Gucci, działacz społeczny, Bytom - nominacja za wspieranie osób potrzebujących poprzez działania charytatywne i inicjatywy społeczne.Organizowanie zbiórek, projektów takich jak „Jadło-Dzielnia", realnie wspierając mieszkańców w trudnej sytuacji życiowej. **KTP.286**

Izabela Kozak, radna Rady Miejskiej w Bytomiu, kierownik Spółdzielczego Klubu Sezam, Bytom - nominacja za działalność na rzecz dzielnic Rozbark, Śródmieście i okolic Arki Bożka, integracji tamtejszych mieszkańców oraz zaangażowanie w życie społeczne i kulturalne miasta. **KTP.21**

Remigiusz Langer, proboszcz i gwardian Parafii Świętego Wojciecha, Bytom - nominacja za bycie osobą wyjątkowo życzliwą i otwartą na drugiego człowieka. **KTP.388**

Edward Nowak, przewodnik Elektrociepłowni Szombierki, Bytom - nominacja za wieloletnią działalność na rzecz ochrony i popularyzacji dziedzictwa przemysłowego Bytomia, oprowadzanie zwiedzających po Elektrociepłowni Szombierki oraz upowszechnianie wiedzy o historii tego obiektu. **KTP.282**

Grzegorz Nowak, wiceprzewodniczący rady Miejskiej, ekonomista, menadżer, Bytom - nominacja za aktywną działalność społeczną oraz proekologiczną i zaangażowanie w pracę na rzecz mieszkańców Bytomia, ze szczególnym uwzględnieniem Śródmieścia. **KTP.18**

Iwona Pakosz, radna Rady Miejskiej w Bytomiu, przewodnicząca Komisji Edukacji, Kultury, Sportu i Rekreacji RM, nauczyciel, tłumacz przysięgły języka niemieckiego, Bytom - nominacja za działalność na rzecz miasta i lokalnej społeczności, aktywną pracę radnej. **KTP.20**

Przemysław Siemieniec, działacz społeczny, Bytom - nominacja za zaangażowanie społeczne i charytatywne oraz działalność wolontariacką w Bytomiu, w tym organizowanie corocznych pielgrzymek, wspieranie akcji takich jak Szlachetna Paczka i festiwali podróżniczych, które integrują lokalną społeczność i promują aktywność obywatelską. **KTP.285**

CHORZÓW - LIDERZY GŁOSOWANIA

BIZNES I PRZEDSIĘBIORCZOŚĆ

Monika Koman

KULTURA

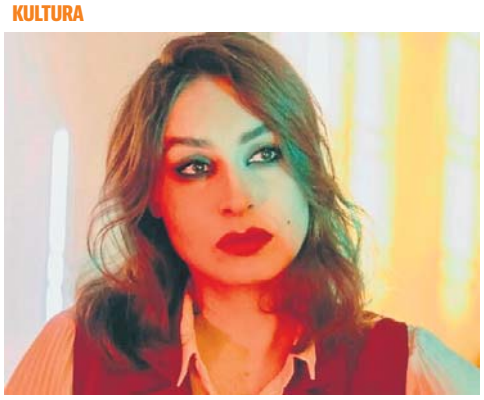

Rita Reiss

POLITYKA, SAMORZĄDNOŚĆ I SPOŁECZNOŚĆ LOKALNA

Maciej Zieliński

CZĘSTOCHOWA

KULTURA

Krzysztof Żyngiel

eprasa.pl 129184a8c7

PEŁNA LISTA NOMINOWANYCH

Aby oddać głos, wyślij na nr **7303** SMS o treści wskazanej przy nazwisku nominowanej osoby (koszt SMS-a: 3,69 zł z VAT)

Andrzej Skubała, rzemieślnik, Bytom - nominacja za rzetelną, codzienną pracę oraz działalność na rzecz sprawnego funkcjonowania Młodzieżowego Domu Kultury, jako pracownik obsługi technicznej (rzemieślnik), wspierający organizację zajęć i wydarzeń dla dzieci oraz młodzieży. **KTP.280**

Marek Stefaniuk, rzemieślnik, Bytom - nominacja za aktywną pracę na rzecz sprawnego funkcjonowania MDK nr 2 w Bytomiu, jako rzemieślnik w obsłudze placówki, dbając o zaplecze techniczne i codzienną organizację. **KTP.284**

Marek Tylikowski, członek Rady Młodzieżowej przy Parlamentarnym Zespole ds. Młodzieży, Bytom - nominacja za organizację festynów letnich, wspieranie akcji charytatywnych, interwencje w sprawach rewitalizacji Parku Mickiewicza, ochrony przed podtopieniami ROD „Nadzieja", naprawy dróg. Współtworzenie publikacji „Bytom 1945. Ludzie-Miejsca-Wydarzenia" w ramach obchodów 80. Rocznicy Tragedii Górnośląskiej, pielęgnowanie partnerstwa Bytomia z Recklinghausen. **KTP.373**

Barbara Wadowska, nauczycielka, radna, Bytom - nominacja za działania społeczne, takie jak Kino za Jutrzenką, Jarmark za Jutrzenką. Wspieranie Młodzieżowej Rady Miejskiej w działaniach jako radna oraz opiekunka tej rady. **KTP.17**

Szymon Wrodarczyk, członek Okręgu Górnośląskiego partii Razem, Bytom - nominacja za działalność społeczną na terenie Bytomia, podjęcie tematu obywatelskiej inicjatywy uchwałodawczej dotyczącej naliczania podatku od pustostanów deweloperskich w Bytomiu. **KTP.369**

CHORZÓW

Kultura

Joanna Barnaś-Wójcik, koordynator ds. merytorycznych w Starochorzowskim Domu Kultury, Chorzów - nominacja za zaangażowanie i realizację projektu Żniwa Kultury - Etno Polska 2025, który dzięki serii wydarzeń przybliżył mieszkańcom rolnicze tradycje Chorzowa Starego. **KTK.44**

Jan Baron, poeta, Chorzów - nominacja za wydany w 2025 roku tom poezji oraz otrzymanie prestiżowej Nagrody Prezydenta Miasta Chorzów w Dziedzinie Kultury. **KTK.43**

Wioletta Białk, aktorka i wokalistka, Chorzów - nominacja za otrzymanie w 2025 roku prestiżowego wyróżnienia, jakim jest Nagroda Prezydenta Miasta Chorzów w Dziedzinie Kultury. **KTK.50**

Jolanta Drosdzol, działaczka kulturalna, poetka, artystka plastyczka, Chorzów - nominacja za wystawę prac w UM Chorzów, zaangażowanie w promowanie kultury wśród lokalnej społeczności. **KTK.342**

Łukasz Gliński, manager Galerii Sztuki Muzycznej i Obrazu, Chorzów - nominacja za prowadzenie mimo trudności Galerii Sztuki Muzycznej i Obrazu oraz kontynuowanie jej działalności w Muzeum Hutnictwa. **KTK.45**

Marcin Janota, dziennikarz, konferansjer, współzałożyciel Radia BEST, prezenter radiowy, Chorzów - nominacja za konsekwentne szerzenie śląskiej kultury oraz tradycji, zarówno na antenie lokalnego internetowego Radia BEST, jak i w innych mediach. **KTK.398**

Julia Kurzydlak, polska dyrygentka symfoniczno-operowa, Chorzów - nominacja za koncertowy debiut w Filharmonii Narodowej, uczestnictwo i wygrana w Conductor's Academy Tonhalle-Orchester oraz otrzymanie roli asystentki dyrygenta Paavo Järviego na sezon 2025/2026. **KTK.343**

Maria Meyer, aktorka z Teatru Rozrywka, Chorzów - nominacja za świetną grę aktorską rozwijaną zarówno na chorzowskiej scenie, jak i w innych teatrach oraz telewizji, a także wyjątkową serdeczność, empatię i gotowość do dzielenia się swoim doświadczeniem z młodszymi kolegami i koleżankami. **KTK.46**

Tomasz Mich, założyciel Teatru STEP Tomasza Micha, Chorzów - nominacja za udany jubileusz 20-lecia działalności Teatru STEP Tomasza Micha i pracę z kolejnymi pokoleniami chorzowskiej młodzieży. **KTK.49**

Patryk Niedbała, właściciel, artysta Teatr Ognia i Światła Nam-Tara, Chorzów - nominacja za propagowanie od 17 lat sztuki kuglarskiej oraz tworzenie wyjątkowych spektakli teatru ulicznego w całej Polsce i za granicą. **KTK.47**

Elżbieta Okupska, polska aktorka teatralna, filmowa i kabaretowa, Chorzów - nominacja za wspaniale odegraną rolę w serialu 1670, udział w monodramie „Mariacka 5". **KTK.341**

Agata Puszcz, reżyser, Chorzów - nominacja za premierę spektaklu Wilczy Księżyc w Teatrze Rozrywki w Chorzowie. **KTK.41**

Rita Reiss, prezes stowarzyszenia Anatomia, Chorzów - nominacja za odzyskanie dla mieszkańców miasta zabytkowego gmachu przy ul. Chopina 10, remont budynku i udostępnienie go ludziom kultury na cele związane z pracą twórczą. **KTK.48**

Alona Szostak, polska aktorka teatralna, filmowa i piosenkarka, Chorzów - nominacja za uhonorowanie Srebrnym Krzyżem Zasługi w dziedzinie kultury, zagranie głównej roli w spektaklu Wiera Gran. **KTK.340**

Barbara Świerad-Kaim, właścicielka studia tańca i akrobatyki dla dzieci j młodzieży TAŃCÓWKA ART STUDIO, instruktor, zawodowy tancerz, choreograf z wieloletnim doświadczeniem, Chorzów - nominacja za niesamowity wkład w rozwój młodych talentów tanecznych na terenie Chorzowa i miast ościennych. Tancerze zdobywają czołowe miejsca na turniejach i zawodowych ogólnopolskich i międzynarodowych. Za tworzenie miejsca pełnego pasji, profesjonalizmu, nietuzinkowej rodzinnej atmosfery, która sprzyja wszechstronnemu rozwojowi młodych adeptów scen. **KTK.42**

Elżbieta Witkowska, wokalistka zespołu Duet Karo, Chorzów - nominacja za ogromną wrażliwość oraz pasję do śpiewu; za kontakt z publicznością podczas koncertu; za łączenie talentu z doświadczeniem oraz z serdecznością; także za autentyczność oraz za tworzenie szczerej muzyki. **KTK.401**

Weronika Zięba, tancerka baletowa, Chorzów - nominacja za otrzymanie nagrody w kategorii Najlepsza tancerka (pozostałe formy taneczne) za rolę Jeanne Langevin w spektaklu „Curie – trzy kolory". **KTK.344**

Działalność społeczna i charytatywna

Teresa Gabor, dyrektor Ośrodka Pomocy Społecznej, Chorzów - nominacja za zaangażowanie jednostki w liczne programy społeczne i rozwojowe, takie jak m.in.: Nowy start – aktywni społecznie i zawodowo, Jesień bez infekcji czy Świadomy Obywatel – Prawo do Porady. **KTC.42**

Jolanta Keler, prezes fundacji Wasza Chorzowianka, Chorzów - nominacja za działalność charytatywną, organizowanie posiłków dla osób bezdomnych i potrzebujących. **KTC.366**

Aneta Łapska-Sobota, pedagog specjalny, nauczycielka, Chorzów - nominacja za organizowanie biegów charytatywnych oraz aktywne wspieranie dzieci i dorosłych, łącząc sport z pomocą potrzebującym i promując zdrowy, społecznie zaangażowany styl życia. **KTC.38**

Larysa Michalska, prezeska stowarzyszenia im. Maxa Kopfsteina, Chorzów - nominacja za utrzymywanie pamięci o mieszkańcach i mieszkankach miasta pochodzenia żydowskiego poprzez organizację trzydniowych obchodów 150. rocznicy powstania synagogi w Chorzowie. **KTC.40**

Gabriela Nowak, prezes fundacji Teen Challenge, Chorzów - nominacja za aktywną służbę na rzecz osób w potrzebie - bezdomnych, uzależnionych, zagubionych, po przejściach, w trudnej sytuacji życiowej. **KTC.384**

Tomasz Owoc, dyrektor Muzeum Hutnictwa, Chorzów - nominacja za wydanie publikacji „Hutnicza mowa. Słownik socjolektu hutniczego", niezwykle ważniej społecznie pozycji, odzwierciedlającej zwyczaje kilku pokoleń chorzowian i chorzowianek pracujących w dwóch dużych hutach działających przez lata na terenie miasta. **KTC.43**

Marzena Piotrowska, nauczycielka, Chorzów - nominacja za organizację VIII edycji akcji Daj Włos! Dziewczyny dla dziewczyn, w ramach której ludzie mogą oddawać włosy Fundacji Rak'n'Roll Wygraj Życie, na peruki dla osób mierzących się ze skutkami leczenia onkologicznego. **KTC.41**

Aleksandra Weindich, kierownik Centrum Aktywizacji Społecznej w Chorzowie, Chorzów - nominacja za zaangażowanie w działanie Klubu romskiego i udział w kampanii „Różni, ale równi", co wspiera walkę z uprzedzeniami i stereotypami. **KTC.37**

Jadwiga Żłobińska, właścicielka sklepu dobroczynnego Pod dobrym aniołem, Chorzów - nominacja za kontynuowanie działalności dobroczynnej na rynku w Chorzowie, pomimo bardzo trudnej sytuacji związanej z zamknięciem estakady. **KTC.39**

Biznes i przedsiębiorczość

Marcin Aleksiej, właściciel Kraken Restopub, Chorzów - nominacja za nowe pomysły promocyjne takie, jak menu spod lady czy Halloween w stylu Adamczychy 1670 oraz współpracę z innymi przedsiębiorcami w obliczu kryzysu wywołanego zamknięciem estakady. **KTB.28**

Aleksandra Dubiel, prezes zarządu spółki Skarbiec Smaków, Chorzów - nominacja za konserwatorski remont jednego z pierwszych budynków, które powstały w Parku Śląskim, znajdującego się przy al. Głównej 3 i otworzenie w nim restauracji Kasztel food&friends. **KTB.25**

Maciej Franta, właściciel Franta Group, Chorzów - nominacja za zaprojektowanie budynku ŻORRO, który w 2025 roku znalazł się finałowej szóstce światowego konkursu World Architecture News w kategorii budynków mieszkaniowych wielorodzinnych powyżej 1000 mkw. **KTB.27**

Monika Koman, manager Leśniczówka Rock'n'Roll Cafe, Chorzów - nominacja za sukcesy w biznesie, a także za bogaty program wydarzeń na jesień na czele z koncertem z okazji 30-lecia zespołu The Analogs. **KTB.29**

Paweł Mikołajczyk, właściciel firmy Pamedia, Chorzów - nominacja za otwarcie w 2025 roku profesjonalnego studia nagraniowego ATE studio, a także za film Zegar z kukułką, w którym zagrali podopieczni OREW Chorzów. **KTB.30**

Angelika Reich, wiceprezes Stowarzyszenia Młoda Siła, Chorzów - nominacja za liczne sukcesy w kancelarii adwokackiej w Chorzowie; bezinteresowną pomoc mieszkańcom w sprawach urzędowych i administracyjnych, organizację zbiórek i akcji charytatywnych. **KTB.288**

Klaudia Roksela, właścicielka marki Gryfnie, Chorzów - nominacja za ekspresową przeprowadzkę spod estakady i kontynuowanie działalności w mieście Chorzów pomimo trudnych okoliczności biznesowych. **KTB.26**

Polityka, samorządność i społeczność lokalna

Paweł Cach, polityk prezes Stowarzyszenia Młoda Siła, Chorzów - nominacja za aktywną działalność społeczną i obywatelską w mieście oraz zaangażowanie w rozwój młodego pokolenia jako prezes Stowarzyszenia Młoda Siła. **KTP.291**

Mirosława Cogiel, Chorzów - nominacja za działalność na rzecz miasta i jego mieszkańców; za zaangażowanie w wiele ważnych spraw społecznych. **KTP.290**

Tomasz Fabjański, nauczyciel, Chorzów - nominacja za zaangażowanie i otrzymaną w 2025 roku Nagrodę Śląskiego Kuratora Oświaty. **KTP.27**

Zofia Majerska, nauczycielka, Chorzów - nominacja za otrzymanie w 2025 roku tytułu honorowego Profesora Oświaty nadawanego przez Ministra Edukacji nauczycielom, którzy przez lata pracy wyróżniali się osiągnięciami dydaktycznymi i wychowawczymi. **KTP.29**

Iwona Mucharska, nauczycielka, Chorzów - nominacja za otrzymanie w 2025 roku Nagrody Ministra Edukacji Narodowej za osiągnięcia dydaktyczno-wychowawcze otrzymały. **KTP.24**

Marek Otte, radny, Chorzów - nominacja za aktywną pracę samorządową na rzecz mieszkańców miasta, jako radny Rady Miasta, konsekwentne podejmowanie działań służących sprawom lokalnym, zgłaszanie interpelacji i wspieranie rozwiązań ważnych dla codziennego funkcjonowania miasta. **KTP.289**

Adam Postulka, nauczyciel, Chorzów - nominacja za otrzymanie w 2025 roku prestiżowej Nagrody im. Profesora Józefa Pietera przyznawanej przez Uniwersytet Śląski, Fundację im. Profesora Józefa Pietera oraz Górnośląsko-Zagłębiowską Metropolię. **KTP.22**

Ewa Przybylska, radna, Chorzów - nominacja za aktywną i konsekwentną pracę w Radzie Miasta Chorzów, przejawiającą się m.in. regularnym uczestnictwem w posiedzeniach oraz zgłaszaniem interpelacji i wniosków dotyczących spraw ważnych dla mieszkańców. **KTP.287**

Urszula Ryś-Sowińska, nauczycielka, Chorzów - nominacja za otrzymaną w 2025 roku Nagrodę Ministra Edukacji Narodowej. **KTP.28**

Beata Szymura, nauczycielka, Chorzów - nominacja za otrzymaną w 2025 Nagrodę Śląskiego Kuratora Oświaty. **KTP.23**

Marcin Weindich, radny, Chorzów - nominacja za zaangażowanie w sprawy miasta i ważne sprawy społeczne. Za chęć pomocy Chorzowianom. **KTP.288**

Karolina Weiser, prezes Stowarzyszenia Mama&Tata&Ja Rodzice z Pomysłami, Chorzów - nominacja za organizację wielu międzypokoleniowych wydarzeń wzmacniających społeczność lokalną, w tym tegoroczny Bal Jesienny, który spotkał się z dużym zainteresowaniem mieszkanek i mieszkańców miasta. **KTP.25**

Jakub Wodarski, członek Zarządu Okręgu Górnośląskiego partii Razem, Chorzów - nominacja za działalność społeczną na terenie Chorzowa, podjęcie tematu obywatelskiej inicjatywy uchwałodawczej dotyczącej naliczania podatku od pustostanów deweloperskich w Chorzowie. **KTP.370**

Maciej Zieliński, pełnomocnik Prezydenta Miasta ds. Promocji i Kultury, Chorzów - nominacja za aktywność i otwartość w ramach pełnionej funkcji, co przekłada się na rosnącą liczbę wydarzeń w mieście i wzmocnienie społeczności lokalnej. W szczególności za inaugurację Chorzowskiej Huty Kultury – cyklu koncertów muzyki alternatywnej w Chorzowie, a także wsparcie artystów w rewitalizacji zabytkowego gmachu przy ul. Chopina 10. **KTP.26**

DĄBROWA GÓRNICZA - LIDERZY GŁOSOWANIA

DZIAŁALNOŚĆ SPOŁECZNA I CHARYTATYWNA

Danuta Lech

KULTURA

Ewa Pawik

GLIWICE - LIDERZY GŁOSOWANIA

BIZNES I PRZEDSIĘBIORCZOŚĆ

Agnieszka Szymczyk

KULTURA

Karina Pieniążkowska

POLITYKA, SAMORZĄDNOŚĆ I SPOŁECZNOŚĆ LOKALNA

Wiktoria Bartosiewicz

eprasa.pl 129184a8c7

PEŁNA LISTA NOMINOWANYCH

Aby oddać głos, wyślij na nr **7303** SMS o treści wskazanej przy nazwisku nominowanej osoby (koszt SMS-a: 3,69 zł z VAT)

CZĘSTOCHOWA

Kultura

Karolina Basiak, bibliotekarka, Częstochowa - nominacja za promowanie kultury japońskie i mangi oraz za zainicjowanie wydarzenia Mangocon 2025 w Częstochowie. **KTK.58**

Dariusz Chynek, organizator wydarzeń, Częstochowa - nominacja za organizację w ciągu ostatnich 4 lat, 4 zawodów beatmakerskich w Częstochowie, oraz 12. edycji jamu hip-hopowego Pizza&Beats. Propagowanie hasła Częstochowa, stolicą Polskiego beatmakingu. **KTK.57**

Olga Desperak, historyk sztuki, Częstochowa - nominacja za promowanie Częstochowy i jej historii za pośrednictwem m.in. wydanego w 2025 roku e-booka "Częstochowa (nigdy) nieistniejąca". **KTK.62**

Arkadiusz Dzielawski, artysta, malarz, Częstochowa - nominacja za wyjątkowy wkład w malarstwo, fotografię i projektowanie, tworzenie dzieł o światowej renomie przy zachowaniu skromności i autentycznego podejścia do sztuki. **KTK.53**

Anita Grobelak, prezeska częstochowskiej Zachęty, Częstochowa - nominacja za działalność na rzecz kultury w Częstochowie, organizację wydarzeń artystycznych w Polsce i za granicą, promowanie dialogu międzykulturowego oraz łączenie sztuki z aktywnym wpływem społecznym i edukacją artystyczną; za kierowanie Regionalnym Towarzystwem Zachęty Sztuk Pięknych w Częstochowie, które weszło w 2025 roku w 20-lecie swego istnienia. **KTK.52**

Bogdan Knop, publicysta, pisarz, eseista i tłumacz, Częstochowa - nominacja za organizowanie życia literackiego Częstochowy – m.in. spotkań autorskich i warsztatów, które zostały wyróżnione w 2025 roku Nagrodą Miasta Częstochowy w dziedzinie kultury. **KTK.56**

Aleksandra Kotarska, artysta, malarz, pedagog, Częstochowa - nominacja za wspaniałe malarstwo, bardzo dobry warsztat, różne techniki i tematykę; za bardzo dobry kontakt z uczniami, sukcesy pedagogiczne; oraz za udział w wernisażach i wystawach. **KTK.51**

Krzysztof Kowalczyk, muzyk, Częstochowa - nominacja za sukcesy muzyczne na arenie ogólnopolskiej, nagrania prezentowane w Radiu 357, Trójce, Afera i Radiu Kraków; za niespotykaną wrażliwość twórczą. **KTK.346**

Wojciech Królikowski, asystent, Częstochowa - nominacja za działalność artystyczną, pedagogiczną i kulturalną. **KTK.65**

Altea Leszczyńska, malarka, fotograf, psycholog-psychotraumatolog, Częstochowa - nominacja za działalność na rzecz kobiet po traumach, wsparcie psychologiczne w odzyskiwaniu poczucia wartości i spokoju w relacjach poprzez terapię TSR, Dialog Motywujący i Ustawienia Systemowe. **KTK.345**

Beata Łukarska, literaturoznawczyni na Uniwersytecie Jana Długosza, Częstochowa - nominacja za sprawowanie opieki merytorycznej nad członkami Klubu Literackiego „Złota Jesień" przy Ośrodku Promocji Kultury, prowadząc cotygodniowe spotkania warsztatowe oraz zaangażowanie w szerzenie literatury polskiej wśród młodego pokolenia. **KTK.55**

Małgorzata Majer-Sętowska, dyrektor ROK, Częstochowa - nominacja za zasługi w działalności kulturalnej w regionie częstochowskim; rozwój instytucji Regionalnego Ośrodka Kultury i projektów artystycznych; aktywną ochronę dziedzictwa narodowego oraz propagowanie wartości kultury, które znacząco wzbogacają polskie środowisko artystyczne; za Brązowy Medal „Zasłużony Kulturze Gloria Artis", otrzymany w w2025 roku. **KTK.228**

Mateusz Nawrot, dyrektor zarządzający i montażysta filmowy RM Group - Filmy Reklamowe i Wideo na Social Medi, Częstochowa - nominacja za zaangażowanie w dokumentowanie i popularyzowanie historii Częstochowy poprzez film. Za udział w realizacji i montażu serii filmów historycznych poświęconych dziejom miasta, w tym wykorzystanie nowoczesnych narzędzi narracyjnych. Za konsekwentny rozwój lokalnej działalności filmowej oraz łączenie pracy dokumentalnej z twórczością komercyjną. **KTK.61**

Zygmunt Nitkiewicz, dyrygent w ZSM, dyrygent w JNSM, Częstochowa - nominacja za wieloletnie zrzeszanie mieszkańców Częstochowy wokół wydarzeń muzycznych oraz konsekwentne propagowanie życia kulturalnego miasta. Za zaangażowanie w działalność instytucji i zespołów muzycznych oraz społeczną aktywność na rzecz ochrony lokalnego dziedzictwa, w tym coroczne kwestowanie na renowację zabytkowych grobów na cmentarzu św. Rocha. **KTK.66**

Paweł Sołtysik, muzyk, pianista i pedagog, Częstochowa - nominacja za znakomite przygotowanie reprezentantek Częstochowy do międzynarodowych festiwalach we Włoszech, na Malcie i w Bułgarii, gdzie zdobyły pierwsze miejsca bądź nagrody Grand Prix. **KTK.64**

Maria Teresa Stąpel, emerytowany nauczyciel, artystka, poetka, członkini Związku Polskich Artystów Plastyków, Częstochowa - nominacja za twórczość łączącą poezję z plastyką, mistrzowskie opanowanie techniki tkaniny artystycznej oraz aktywny udział w życiu kulturalnym, inspirując i zachwycając odbiorców swoją sztuką. **KTK.60**

Małgorzata Stępniak, artysta, plastyk, Częstochowa - nominacja za cenioną twórczość malarską oraz wieloletnią działalność na rzecz popularyzowania kultury i sztuk plastycznych w Konduktorowni. Za aktywne wspieranie środowiska artystycznego oraz opiekę i mentoring młodych twórców. **KTK.329**

Bartłomiej Stypka, artysta plastyk, Częstochowa - nominacja za realizację wystawy „Summer Breeze - Letni Powiew" i zaangażowanie w rozwój kultury regionu oraz działania w przestrzeni miejskiej Częstochowy. **KTK.54**

Mateusz Szkop, muzyk, animator, Częstochowa - nominacja za konsekwentne tworzenie inicjatyw kulturalnych opartych na etnicznych rytmach oraz budowanie społeczności wokół muzyki w mieście, organizowanie i promowanie wydarzeń, które integrują mieszkańców. **KTK.347**

Olga Szymczyk, nauczyciel tańca, choreograf, animator kultury, Częstochowa - nominacja za rozwój tańca w Częstochowie, krzewienie pasji tanecznej wśród dzieci i młodzieży od przedszkola po grupy zawodnicze, przygotowywanie ich do pokazów i zawodów oraz aktywne wspieranie edukacji artystycznej młodych tancerzy. **KTK.63**

Krzysztof Żyngiel, artysta malarz, Częstochowa - nominacja za wyjątkowy dorobek artystyczny i charakterystyczny styl oraz wizję w dziedzinie malarstwa w nurcie surrealistycznym. **KTK.59**

Działalność społeczna i charytatywna

Beata Barc, prezes stowarzyszenia Inicjatyw Europejskich Ziemi Częstochowskiej, Częstochowa - nominacja za wyjątkowe zaangażowanie, nieustanną pasję oraz konsekwentne budowanie pozytywnej zmiany w lokalnej społeczności, a także za działalność charytatywną. **KTC.45**

Paweł Bilski, prezes Fundacji Oczami Brata, Częstochowa - nominacja za działalność społeczną i charytatywną; za wyróżnienie Nagrodą Lidera województwa śląskiego w podmiotach ekonomii społecznej w 2025 roku. **KTC.51**

Klaudia Dudek, właścicielka salonu, Częstochowa - nominacja za integrację środowiska, ożywianie życia kulturalnego, inicjowanie wystaw i wydarzeń oraz działalność charytatywną – w tym tworzenie kalendarzy z kobietami z branży samochodowej, z których dochód wspiera chore dzieci. **KTC.46**

Leszek Hudziak, prezes Sportowej Fundacji Restart, były trener PlusLigowego Norwida, Częstochowa - nominacja za działalność charytatywną i wsparcie dla kontuzjowanych sportowców, pomoc w finansowaniu ich rekonwalescencji i wsparcie w powrocie na boisko. **KTC.47**

Magdalena Mucha, Prezes Fundacji Q Marzeniom im. Heleny Buli, Częstochowa - nominacja za działalność charytatywną w ramach Fundacji „Q Marzeniom" im. Heleny Buli w Częstochowie na rzecz dzieci, które znalazły się na niesprawiedliwym starcie. **KTC.48**

Marcel Posmyk, działacz społeczny, Częstochowa - nominacja za działania na rzecz Stowarzyszenia Opieki Hospicyjnej Ziemi Częstochowskiej i Fundacji Dzieciom Zdążyć z Pomocą; za wsparcie fundacji wyprawą rowerową przez USA. **KTC.50**

Aleksandra Sosnowska-Machalica, prezes Fundacji im. Piotra Machalicy, Częstochowa - nominacja za działalność na rzecz szerzenia kultury i pamięci o Piotrze Machalicy oraz organizację festiwalu jego imienia. **KTC.44**

Tomasz Szczerba, założyciel Fan Clubu zespołu Depeche Mode oraz twórca portalu o kulturze i historii Inków, Częstochowa - nominacja za wieloletnią, społeczną działalność na rzecz kultury muzycznej i popularyzacji wiedzy historycznej. Za stworzenie i prowadzenie częstochowskiego Fan Clubu Depeche Mode, organizację lokalnych i ogólnopolskich wydarzeń fanowskich oraz współorganizację ogólnopolskiej akcji DM40PL. Za konsekwentne popularyzowanie kultury Inków. **KTC.53**

Małgorzata Terrero-Rozmus, prezes fundacji Rething, Częstochowa - nominacja za działalność na rzecz ochrony środowiska i rozwijanie sklepów z odzieżą używaną Lepszy klimat. **KTC.49**

Biznes i przedsiębiorczość

Sebastian Duma, właściciel Duma Recycling, Częstochowa - nominacja za działania proekologiczne i rozwój recyklingu w Częstochowie przez firmę Duma Recycling. **KTB.35**

Marcin Jaworski, prezes GTV Bus, Częstochowa - nominacja za działalność na rynku przewoźników regionalnych w powiecie częstochowskim, co zostało wyróżnione podczas XXV edycji Jurajskiego Produktu Roku. **KTB.158**

Wojciech Jończyk, zasiada w zarządzie firmy Matix sp. z o.o., Częstochowa - nominacja za prowadzenie prężnej działalności na rynku metali i rud oraz współzarządzanie firmą Matix sp. z o.o. **KTB.37**

Jakub Kołodziejczyk, kierownik ciepłowni Fortum, Częstochowa - nominacja za koordynowanie innowacyjnych i proekologicznych działań wprowadzanych przez ciepłownię Fortum w Częstochowie. **KTB.34**

Adam Pietraszko, dyrektor Zarządzający Frank-Cars, Częstochowa - nominacja za działalność na rynku dealerów samochodowych i zarządzanie firmą "Frank-Cars" w Częstochowie. **KTB.31**

Stefan Rybicki, zegarmistrz, Częstochowa - nominacja za działalność na częstochowskim rynku zegarmistrzowskim, której zwieńczeniem w 2025 roku było przyznanie Honorowej Odznaki za Zasługi dla Gospodarki RP przez Ministra Finansów. **KTB.36**

Artur Sikora, zasiada w zarządzie firmy Tradea, Częstochowa - nominacja za współprowadzenie prężnej działalności na rynku obrotu energii elektrycznej przez firmę Tradea UNIMOT. **KTB.32**

Grzegorz Trylski, właściciel P.P.H. TAKO Grzegorz Trylski, Częstochowa - nominacja za prężną działalność firmy TAKO w branży wózków dziecięcych i innowacyjne podejście do produktu przeznaczonego dla dzieci. **KTB.33**

Polityka, samorządność i społeczność lokalna

Olga Barańska, prezes stowarzyszenia Zmorsowani, Częstochowa - nominacja za działalność społeczną i sportową jako prezeska stowarzyszenia Zmorsowani Częstochowa, promowanie zdrowego stylu życia poprzez morsowanie, organizację wydarzeń charytatywnych oraz aktywne wspieranie lokalnej społeczności i inicjatyw dobroczynnych. **KTP.37**

Piotr Bilski, radny dzielnicy Błeszno, Częstochowa - nominacja za aktywną działalność na rzecz dzielnicy Błeszno i mieszkańców Częstochowy. **KTP.38**

Dawid Blukacz, radny dzielnicy Raków, Częstochowa - nominacja za aktywną i bezkompromisową działalność na rzecz dzielnicy Raków i Częstochowy. **KTP.33**

Wojciech Bojarski, radny dzielnicy Lisiniec, Częstochowa - nominacja za aktywną działalność na rzecz dzielnicy Lisiniec i mieszkańców Częstochowy. **KTP.41**

Aleksander Chatys, radny dzielnicy Tysiąclecie, Częstochowa - nominacja za aktywną działalność na rzecz dzielnicy Tysiąclecie i mieszkańców Częstochowy. **KTP.31**

Piotr Gajda, radny dzielnicy Północ, Częstochowa - nominacja za aktywną działalność na rzecz dzielnicy Północ i całej Częstochowy. **KTP.39**

Włodzimierz Gidziela, prezes Fundacji Częstochowa Przyszłości, Częstochowa - nominacja za wieloletnie zaangażowanie w życie społeczności Częstochowy, inicjowanie i organizowanie lokalnych przedsięwzięć kulturalnych oraz jubileuszowych, promocję historii miasta i aktywne wspieranie mieszkańców w projektach społecznych. **KTP.300**

Barbara Gieroń, radna, Częstochowa - nominacja za wspieranie inicjatyw lokalnych oraz dbałość o rozwój i dobro wspólnoty miejskiej. **KTP.32**

Małgorzata Iżyńska, wiceprzewodnicząca Rady Miasta, Częstochowa - nominacja za podejmowanie działań służących sprawom lokalnym oraz wspieranie rozwoju miasta poprzez pracę w Radzie Miasta Częstochowy jako wiceprzewodnicząca i aktywne zaangażowanie w prace komisji. **KTP.295**

Marcin Korzeniec, radny, Częstochowa - nominacja za zasługi dla miasta Częstochowa, zaangażowanie społeczne, odpowiedzialność i działania na rzecz mieszkańców. **KTP.36**

Robert Leciński, radny, Częstochowa - nominacja za konsekwentną pracę na rzecz miasta, wzmacnianie wspólnoty lokalnej oraz realny wkład w rozwój i wizerunek miasta. **KTP.40**

Jan Miarzyński, wicestarosta, Częstochowa - nominacja za działanie na rzecz powiatu częstochowskiego jako radny i wicestarosta oraz za skuteczne łączenie doświadczenia samorządowego z codzienną pracą na rzecz mieszkańców i rozwoju lokalnej infrastruktury. **KTP.350**

Zbigniew Niesmaczny, radny, Częstochowa - nominacja za zaangażowaną pracę dla ludzi, słuchanie ich potrzeb, pomoc w rozwiązywaniu codziennych spraw oraz działania, które realnie poprawiają jakość życia lokalnej społeczności. **KTP.42**

Łukasz Raniewicz, radny dzielnicy Trzech Wieszczów, Częstochowa - nominacja za aktywną działalność na rzecz dzielnicy Trzech Wieszczów i mieszkańców całej Częstochowy. **KTP.35**

Adam Rapalski, radny dzielnicy Częstochówka-Parkitka, Częstochowa - nominacja za aktywną działalność na rzecz dzielnicy Częstochówka-Parkitka i mieszkańców Częstochowy. **KTP.30**

JASTRZĘBIE-ZDRÓJ

KULTURA

Agnieszka Cichoń

JAWORZNO - LIDERZY GŁOSOWANIA

BIZNES I PRZEDSIĘBIORCZOŚĆ

Bogusława Śledzińska

DZIAŁALNOŚĆ SPOŁECZNA I CHARYTATYWNA

Kamil Słabaszewski

KULTURA

Jena Polak

eprasa.pl 129184a8c7

PEŁNA LISTA NOMINOWANYCH

Aby oddać głos, wyślij na nr **7303** SMS o treści wskazanej przy nazwisku nominowanej osoby (koszt SMS-a: 3,69 zł z VAT)

Krystyna Stefanska, radna, Częstochowa - nominacja za działalność na rzecz częstochowskich seniorów, zaangażowanie w ważne inicjatywy społeczne. **KTP.293**

Karolina Stępień, radna, Częstochowa - nominacja za zajęcie się mieszkańcami osiedla, podjęcie nierównej walki o ich lepszy byt w Częstochowie. **KTP.292**

Michał Świerczewski, założyciel i prezes firmy x-kom sp. z o.o., Częstochowa - nominacja za stworzenie od podstaw firmy X-kom - jednej z największych polskich firm e-commerce, konsekwentny rozwój innowacyjnego biznesu z Częstochowy, budowę silnej marki oraz realny wpływ na rynek IT w Polsce. **KTP.296**

Tomasz Tyl, radny, społeczny rzecznik ds. osób niepełnosprawnych, Częstochowa - nominacja za konsekwentne działania na rzecz integracji społecznej, poprawy dostępności oraz wsparcia mieszkańców z niepełnosprawnościami i aktywne angażowanie się w sprawy lokalnej społeczności. **KTP.299**

Piotr Wrona, radny, Częstochowa - nominacja za konsekwentną pracę w samorządzie, zaangażowanie w sprawy lokalne oraz aktywne reprezentowanie interesów mieszkańców w działalności rady miasta. **KTP.298**

Kamila Zięcina, radna dzielnicy Śródmieście, Częstochowa - nominacja za aktywną działalność na rzecz dzielnicy Śródmieście i mieszkańców Częstochowy. **KTP.34**

DĄBROWA GÓRNICZA

Kultura

Mariusz Kalaga, muzyk, wokalista, artysta sceniczny, Dąbrowa Górnicza - nominacja za 40-letnią obecność na scenie muzycznej, liczne przeboje, przywiązanie do tradycji zagłębiowskich; za brązowy medal „Zasłużony Kulturze Gloria Artis" przyznany przez minister Kultury i Dziedzictwa Narodowego, przyznany podczas tegorocznego benefisu z okazji 40-lecia pracy artystycznej w Pałacu Kultury Zagłębia. **KTK.73**

Weronika Kolbiarz, starszy specjalista ds. edukacji artystycznej w Pałacu Kultury Zagłębia, Dąbrowa Górnicza - nominacja za pełne zaangażowanie w imprezy, wydarzenia i wszystko, co dzieje się w Pałacu Kultury Zagłębia, zarówno w roli prowadzącej, jak i uczestniczki przygotowanych dla publiczności eventów, co potwierdza duża sympatia młodszych i starszych gości PKZ. **KTK.76**

Szymon Mrożek, specjalista ds. mediów, Dąbrowa Górnicza - nominacja za konsekwentne budowanie przestrzeni dla lokalnych talentów poprzez projekt Zagłębie Talentów, za silne wsparcie sektora sportowego i muzycznego oraz za oddolną działalność społeczną, która wzmacnia tożsamość i dumę z regionu Zagłębia Dąbrowskiego. **KTK.75**

Ewa Pawik, nauczyciel w I LO, opiekun Szkolnego Koła Teatralnego Adamantem, Dąbrowa Górnicza - nominacja za zaproszenie młodzieży do świata teatru i sztuki, wspólną pracę nad spektaklami i przedstawieniami, które prezentowane są m.in. na scenie Pałacu Kultury Zagłębia; za sukcesy artystyczne. **KTK.71**

Sławomir Pielech, kierownik sekcji fortepianu i akordeonu w Zespole Szkół Muzycznych im. Spisaka, Dąbrowa Górnicza - nominacja za umiejętne przekazywanie wiedzy i doświadczenia muzycznego; za liczne koncerty i prezentacje z wychowankami Zespołu Szkół Muzycznych, promujące umiejętności młodych muzyków. **KTK.74**

dr hab. Dariusz Rozmus, starszy kustosz działu archeologii w Muzeum Miejskim Sztygarka, Dąbrowa Górnicza - nominacja za odkrycie śladów ludzkich sprzed tysięcy lat na Bukowej Górze w Dąbrowie Górniczej, kierowanie pracami badawczymi, które przynoszą coraz istotniejsze dla współczesnej nauki wyniki oraz promocję miasta i jego kulturowej przeszłości. **KTK.69**

Marek Wesołowski, fotograf, Dąbrowa Górnicza - nominacja za oryginalne dokumentowanie wydarzeń kulturalnych, życia miasta i mieszkańców Dąbrowy Górniczej. **KTK.72**

Andrzej Wilanowski, filolog, Dąbrowa Górnicza - nominacja za działalność na rzecz organizacji spotkań autorskich i wieczorów poetyckich, wyróżnionych w projektach MBP oraz udział w akcjach promocji literatury i kultury. **KTK.348**

Anna Wolniaczyk, malarka, pedagog, Dąbrowa Górnicza - nominacja za sukcesy na polu artystycznym, dzielenie się umiejętnością dostrzegania szczegółu i interpretowania rzeczywistości z uczniami Liceum Sztuk Plastycznych im. T. Kantora; za nagrodę przyznaną przez prezydenta miasta za całokształt twórczości artystycznej. **KTK.67**

Barbara Siudyka Wylężek, autorka wierszy, Dąbrowa Górnicza - nominacja za dorobek literacki obejmujący 11 tomików poezji, obecność utworów w krajowych i zagranicznych antologiach oraz aktywną promocję poezji na scenach całego Zagłębia. Za działalność w środowisku twórczym, pracę w Stowarzyszeniu Autorów Polskich, udział w projektach muzycznych, jurorowanie konkursów poetyckich oraz aktywność artystyczną i chóralną. **KTK.68**

Dariusz Ziółek, muzyk, kompozytor, Dąbrowa Górnicza - nominacja za sukcesy muzyczne; za wydanie w 2025 roku ciepło przyjętej płyty „Still got the bass"; za liczne występy w kraju i zagranicą z wybitnymi artystami; za nagrodę przyznaną przez prezydenta miasta za całokształt swojej działalności artystycznej i kulturalnej. **KTK.70**

Działalność społeczna i charytatywna

Dorota Bobrowska-Nowak, przewodnicząca dąbrowskiego oddziału Związku Nauczycielstwa Polskiego, Dąbrowa Górnicza - nominacja za skuteczne i efektywne reprezentowanie interesów nauczycielek i nauczycieli w Dąbrowie Górniczej na forum miejskim, regionalnym i krajowym, dobrą organizację dąbrowskiego oddziału ZNP. **KTC.57**

Bartosz Dróżdż, prezydent klubu motocyklowego VC 19-78 FG Dąbrowa Górnicza, Dąbrowa Górnicza - nominacja za organizację cyklicznej akcji zbiórki krwi w mieście pod hasłem MotoSerce, która zawsze kończy się sukcesem i cieszy uznaniem mieszkańców Dąbrowy Górniczej oraz całego regionu; za organizację akcji charytatywnych; efektywną i dobrą współpracę ze środowiskiem lokalnym. **KTC.54**

Cezary Gawor, DJ, właściciel Professional Care, prezes fundacji, Dąbrowa Górnicza - nominacja za aktywność na rzecz społeczności lokalnej miasta, prowadzenie działań pomocowych i integrujących mieszkańców jako prezes Fundacji „Nie Bądź Obojętny" oraz społeczne zaangażowanie znane pod pseudonimem DJ Cezar. **KTC.323**

Patrycja Jędrusik, właścicielka Dogofriends-Salon z piękna rodem, Dąbrowa Górnicza - nominacja za pomoc zwierzętom i ludziom, działalność charytatywną i zaangażowanie społeczne. **KTC.64**

Karolina Kacuga, nauczycielka Specjalnego Ośrodka Szkolno-Wychowawczego, Dąbrowa Górnicza - nominacja za zainicjowanie i współorganizowanie biegu oraz marszu wokół Pogorii III pod hasłem Nauczyciel na medal, podczas którego zbierane są środki na rzecz podopiecznych stowarzyszenia Razem do celu. **KTC.60**

Tomasz Karnia, wolontariusz sportowy, Dąbrowa Górnicza - nominacja za wspieranie i promowanie wolontariatu sportowego oraz Dąbrowy Górniczej na boiskach, halach czy arenach sportowych województwa, Polski, Europy i świata. **KTC.65**

Dorota Kasprzyk-Chatys, prawnik, mediator, społecznik, koordynator regionalny Szlachetnej Paczki Śląsk, Dąbrowa Górnicza - nominacja za bycie architektką realnych zmian w życiu osób dotkniętych kryzysem bezdomności, oferując im znacznie więcej niż doraźne wsparcie; przeprowadzanie podopiecznych przez najtrudniejsze etapy wychodzenia z kryzysu. **KTC.386**

Dorota Kołodziej, dyrektor Przedszkola nr 14, Dąbrowa Górnicza - nominacja za niezwykłą aktywność społeczną jako organizatorka licznych imprez i integrowanie dzieci oraz mieszkańców Dąbrowy Górniczej, budując silne więzi lokalne. Za wdrażanie wysokich standardów nauczania oraz tworzenie bezpiecznego i twórczego środowiska. **KTC.387**

Danuta Lech, prezes Dąbrowskiego Stowarzyszenia Rodzin w Kryzysie, Dąbrowa Górnicza - nominacja za swoje oddanie na rzecz potrzebujących. **KTC.378**

Ewa Lewicka, nauczycielka Specjalnego Ośrodka Szkolno-Wychowawczego, Dąbrowa Górnicza - nominacja za zainicjowanie i współorganizowanie biegu oraz marszu wokół Pogorii III pod hasłem Nauczyciel na medal, podczas którego zbierane są środki na rzecz podopiecznych stowarzyszenia Razem do celu. **KTC.58**

Monika Markowska, działaczka charytatywna, Dąbrowa Górnicza - nominacja za wielkie serce dla ludzi, empatię, szlachetność oraz odwagę. **KTC.63**

Anna Michałowska, założycielka Fundacji Nie Bądź Obojętny, Dąbrowa Górnicza - nominacja za wieloletnią, bezinteresowną pomoc dzieciom; wspieranie domów dziecka, organizowanie i nagłaśnianie zbiórek charytatywnych, a w okresie świątecznym przygotowywanie paczek, które niosą radość i nadzieję tam, gdzie często jej brakuje. **KTC.353**

Dariusz Nowak, fotograf, kronikarz dziejów miasta, Dąbrowa Górnicza - nominacja za unikatowe kadry z życia miasta, dokumentowanie wszystkiego, co dzieje się w Dąbrowie Górniczej, prowadzenie z powodzeniem strony internetowej: www.dabrowa.pl oraz nagrodę Superdąbrowianina 2025 roku. **KTC.55**

Krystyna Pawlik, społeczniczka, Dąbrowa Górnicza - nominacja za dbałość o otoczenie bloków na osiedlu Mydlice Południowe, przygotowanie i zgłaszanie projektów do budżetu partycypacyjnego, które zyskują uznanie i są realizowane w przestrzeni publicznej, poprawiając estetykę i funkcjonalność na osiedlu. **KTC.61**

Joanna Rogala, przewodnicząca Rady Seniorów, Dąbrowa Górnicza - nominacja za efektywną organizację życia społecznego, kulturalnego oraz wielu aktywności dla dąbrowskich seniorów. **KTC.59**

Łukasz Saluda, strażak OSP, Dąbrowa Górnicza - nominacja za koordynowanie licznych wydarzeń dla mieszkańców dzielnic, inicjowanie akcji charytatywnych i osobiste zaangażowanie w pomoc, w tym odśnieżanie chodników własnym sprzętem. **KTC.62**

Dariusz W.Nelle, pasjonat astronomii, popularyzator wiedzy o kosmosie, Dąbrowa Górnicza - nominacja za popularyzowanie wiedzy o kosmosie i astronomii wśród młodszych i starszych mieszkańców Dąbrowy Górniczej; opiekę nad Szkolnym Kołem Astronomicznym w SP 16; budowę obserwatorium astronomicznego w szkole. **KTC.56**

Biznes i przedsiębiorczość

Łukasz Badoń, prezes firmy, Dąbrowa Górnicza - nominacja za efektywne zarządzanie przedsiębiorstwem wyróżnionym tytułem Diamentu Forbesa; za imponujące tempo rozwoju, wzrost wartości rynkowej oraz stabilne wyniki finansowe, które potwierdzają jego mocną pozycję. **KTB.258**

Justyna Chrzanowska, ekspert kredytowy, Dąbrowa Górnicza - nominacja za profesjonalne doradztwo i pomoc w wyborze optymalnych dla klientów kredytów; wyróżnienie w tegorocznym konkursie o Nagrodę Gospodarczą im. Adamieckiego w Dąbrowie Górniczej. **KTB.40**

Agata Borkiewicz Cielica, właścicielka marki ABC Marketingu, Dąbrowa Górnicza - nominacja za gotowość do niesienia pomocy przedsiębiorcom w zrozumieniu działania marketingu w social mediach. Darmowe szkolenia i porady oraz mnóstwo gotowych rozwiązań do firm. **KTB.281**

Natalia Glajc-Zagródka, prezes zarządu PRAZA Architekci, Dąbrowa Górnicza - nominacja za sukces biznesowy biura architektonicznego, coraz większą liczbę projektów i zleceń; za nagrodę i zwycięstwo w dziesiątej edycji konkursu o nagrodę gospodarczą im. Adamieckiego w kategorii mikroprzedsiębiorstw. **KTB.43**

Marcin Grabowski, prezes zarządu JASSBOARD SP. Z O. O., Dąbrowa Górnicza - nominacja za nieustanny rozwój w produkcji oraz dystrybucji tektury litej i falistej; otwarcie nowego zakładu w Dąbrowie Górniczej. Głównym wyróżnikiem firmy jest nowoczesna technologia oraz innowacyjność oraz za nagrodę i zwycięstwo w dziesiątej, tegorocznej edycji Konkursu o nagrodę gospodarczą im. Adamieckiego w kategorii dużych przedsiębiorstw. **KTB.41**

Joanna Jasińska, agentka nieruchomości, Dąbrowa Górnicza - nominacja za wybitne osiągnięcia w pośrednictwie nieruchomości, wyjątkową dbałość o potrzeby klientów oraz skuteczne finalizowanie transakcji. **KTB.257**

Iwona Laszuk, właścicielka zakładu fryzjerskiego, Dąbrowa Górnicza - nominacja za wysoko ocenianą przez klientów jakość usług, zrozumienie ich potrzeb, wprowadzanie nowości, pełną gamę możliwości zmiany wizerunku. **KTB.39**

Ewa Lotko, właścicielka centrum diagnozy i terapii Remedium, Dąbrowa Górnicza - nominacja za zwycięstwo w konkursie „Twój model biznesowy" 2025 oraz stworzenie innowacyjnego modelu prowadzenia działalności w Dąbrowie Górniczej, w tym rozszerzenie oferty o terapię z wykorzystaniem gogli VR Theraply dla dzieci 3-14 lat z różnymi potrzebami rozwojowymi. **KTB.256**

Mateusz Maik, trener biznesu, mentor, przedsiębiorca, dyrektor Dąbrowskiego Inkubatora Przedsiębiorczości, Dąbrowa Górnicza - nominacja za inicjowanie i realizację wielu wartościowych, przynoszących wymierne efekty działań inkubatora, który wspólnie z Wydziałem Rozwoju Miasta animuje przedsiębiorczość na terenie miasta; za wysiłki, które przyczyniły się do rozwoju ponad 900 firm, a także pomogły przygotować wiele projektów do prezentacji przed prywatnymi inwestorami. **KTB.42**

Agnieszka Mojszczak, agentka nieruchomości, Dąbrowa Górnicza - nominacja za umiejętność łączenia ludzi z ich wymarzonym miejscem na ziemi oraz nieustanne dążenie do perfekcji w świecie nieruchomości. **KTB.254**

Łukasz Mróz, prezes firmy SARPI, Dąbrowa Górnicza - nominacja za skuteczne zarządzanie firmą, która zdobyła tytuł „Diamentu Forbesa"; za dynamiczny rozwój i wzrost wartości firmy, silną pozycję na rynku i dobre wyniki finansowe. **KTB.259**

Radosław Musiał, prezes Zagłębiowskiego Holdingu Nieruchomości, Dąbrowa Górnicza - nominacja za wkład w rozwój rynku nieruchomości na terenie Zagłębia i rewitalizację starych obiektów, wznoszenie nowych. **KTB.293**

Dominik Sibielak, zegarmistrz, Dąbrowa Górnicza - nominacja za kontynuację rodzinnej tradycji; profesjonalne usługi, poparte fachową wiedzą; doskonały kontakt z klientami. **KTB.38**

KATOWICE - LIDERZY GŁOSOWANIA

DZIAŁALNOŚĆ SPOŁECZNA I CHARYTATYWNA

Damian Przyborowski

KULTURA

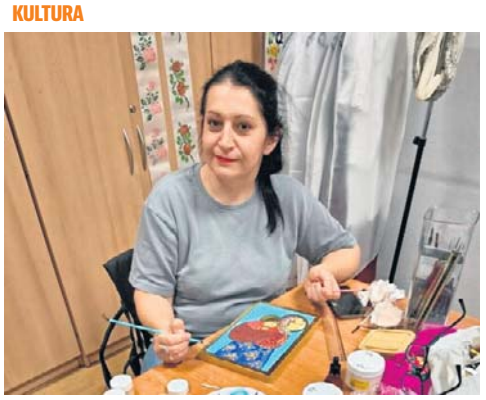

Anita Kowal

MYSŁOWICE - LIDERZY GŁOSOWANIA

KULTURA

Kinga Chojnowska

POLITYKA, SAMORZĄDNOŚĆ I SPOŁECZNOŚĆ LOKALNA

Mateusz Partyka

eprasa.pl 129184a8c7

PEŁNA LISTA NOMINOWANYCH

Aby oddać głos, wyślij na nr **7303** SMS o treści wskazanej przy nazwisku nominowanej osoby (koszt SMS-a: 3,69 zł z VAT)

Olga Tulej, właścicielka cukierni Torciki Olgi, Dąbrowa Górnicza - nominacja za sukces biznesowy, rozwój zawodowy i poszerzenie oferty, doskonałe wyroby cukiernicze i torty, cieszące się ogromnym uznaniem klientów. **KTB.44**

Aleksandra Uhlarz, przedsiębiorczyni, Dąbrowa Górnicza - nominacja za otrzymaną Nagrodę Publiczności Prezydenta Miasta za projekt Cuda z Mąki – mikro piekarnia rzemieślnicza, który łączy rzemieślnicze podejście do pieczywa z nowoczesnym zarządzaniem i realnie wpływa na rozwój lokalnego rynku. **KTB.255**

Rafał Wierzchowski, własciciel firmy, Dąbrowa Górnicza - nominacja za skuteczne prowadzenie firmy budowlanej, rzetelność i wysoką jakość realizowanych inwestycji oraz wkład w rozwój infrastruktury. **KTB.260**

Emilia Woźniak, Dąbrowa Górnicza - nominacja za profesjonalizm i wysokie kompetencje w pracy księgowej; przedsiębiorczość i pełne zaangażowanie w wykonywane obowiązki; a także energię, życzliwość i pozytywne podejście do współpracy. **KTB.289**

Sobiesław Zasada, właściciel firmy, Dąbrowa Górnicza - nominacja za wieloletnią działalność biznesową, przedsiębiorczość opartą na innowacjach oraz wkład w rozwój gospodarczy. **KTB.261**

Polityka, samorządność i społeczność lokalna

Piotr Bobrowski, radny, Dąbrowa Górnicza - nominacja za zaangażowanie w sprawy lokalnej społeczności oraz wkład w rozwój miasta poprzez reprezentację dzielnicy Antoniów i promocję inicjatyw mieszkańców. **KTP.308**

Piotr Chałuda, przewodniczący Komisji Gospodarki Komunalnej i Ochrony Środowiska, Dąbrowa Górnicza - nominacja za efektywne przewodniczenie Komisji Gospodarki Komunalnej i Ochrony Środowiska w Radzie Miejskiej, aktywną reprezentację Okręgu II oraz wkład w rozwój lokalnych dzielnic. **KTP.309**

Wojciech Czyżewski, prezes spółki Fabryka Pełna Życia, Dąbrowa Górnicza - nominacja za przygotowanie do realizacji oraz nadzór nad jedną z największych inwestycji w mieście, która została zapoczątkowana w 2025 roku i ma zmienić całkowicie oblicze miasta. To budowa nowego śródmieścia i rynku w postindustrialnej przestrzeni byłej Fabryki Obrabiarek Defum. **KTP.49**

Kamil Dybich, radny, Dąbrowa Górnicza - nominacja za dynamiczne działania jako radny Dąbrowianie RAZEM, wiceprzewodniczenie Komisji Rozwoju i Promocji Miasta oraz wkład w priorytety jak rewitalizacja parków Mydlic, wsparcie przedsiębiorców i promocja profilaktyki zdrowotnej wśród młodzieży. **KTP.304**

Piotr Gondarczyk, prezes Stowarzyszenia Aktywności Społecznej Dąbrowiacy, Dąbrowa Górnicza - nominacja za aktywizację mieszkańców Dąbrowy Górniczej oraz inicjowanie działań integrujących wszystkie grupy wiekowe. **KTP.310**

Małgorzata Gradzik, dyrektor Powiatowego Urzędu Pracy, Dąbrowa Górnicza - nominacja za skuteczną i aktywną walkę z bezrobociem w Dąbrowie Górniczej, skutkującą brakiem wzrostu bezrobocia; za poszukiwanie i wprowadzanie nowych elementów aktywizacji zawodowej; za dobrą organizację pracy placówki. **KTP.45**

Monika Jagodzińska-Dudek, kierownik Ośrodka Interwencji Kryzysowej MOPS, Dąbrowa Górnicza - nominacja za empatyczne, pełne zrozumienia podejście do potrzeb osób, które znalazły się w trudnej sytuacji życiowej. Skuteczną pomoc i szybkie wsparcie w kryzysowych sytuacjach. **KTP.47**

Danuta Lech, prezes Dąbrowskiego Stowarzyszenia Rodzin w Kryzysie, Dąbrowa Górnicza - nominacja za działalność na rzecz osób potrzebujących i rodzin w kryzysie, wieloletnią konsekwentną pomoc społeczną oraz prowadzenie jako prezeska Dąbrowskiego Stowarzyszenia Rodzin w Kryzysie działającego od ponad 20 lat. **KTP.302**

Zbigniew Łukasik, działacz społeczny i samorządowiec, członek Towarzystwa Przyjaciół Dąbrowy Górniczej, Dąbrowa Górnicza - nominacja za wieloletnie, pełne zaangażowania działania na rzecz Dąbrowy Górniczej jako radny, prezes Towarzystwa Przyjaciół Dąbrowy Górniczej i członek Rady Seniorów, promowanie integracji społecznej, historii lokalnej oraz wspieranie inicjatyw poprawiających jakość życia mieszkańców. **KTP.311**

Mariusz Rozenberg, komendant Komendy Miejskiej Państwowej Straży Pożarnej, Dąbrowa Górnicza - nominacja za sprawną reorganizację pracy dąbrowskiej jednostki, efektywne starania o wsparcie finansowe, wymianę sprzętu na nowoczesny, udaną współpracę z lokalnym samorządem i dobrze ocenianą przez mieszkańców codzienną pomoc i wsparcie, m.in. w trakcie sytuacji kryzysowych oraz anomalii pogodowych. **KTP.46**

Renata Solipiwko, radna, Dąbrowa Górnicza - nominacja za skuteczne, pełne zaangażowania działania na rzecz lokalnej społeczności tak zwanych zielonych dzielnic Dąbrowy Górniczej; za liczne interpelacje w istotnych dla mieszkańców sprawach, efektywne podejście do potrzeb i oczekiwań dąbrowian, skutkujące rozwiązaniem wielu problematycznych sytuacji. **KTP.48**

Łukasz Tyberiusz Suchy, aktor, Dąbrowa Górnicza - nominacja za zaangażowanie obywatelskie i społeczne; za działalność na rzecz mieszkańców Dąbrowy Górniczej oraz gotowość do niesienia pomocy prawnej osobom potrzebującym.Za aktywność publiczną łączoną z działalnością artystyczną jako aktor oraz za odpowiedzialne pełnienie funkcji p.o. okręgu 32 w strukturach partii „Normalny Kraj. **KTP.305**

dr Janusz Sznajder, lekarz kierujący Oddziałem Chirurgii Onkologicznej w Zagłębiowskim Centrum Onkologii, Dąbrowa Górnicza - nominacja za opiekę nad pacjentami oraz dynamiczny i skuteczny rozwój chirurgii onkologicznej w Zagłębiowskim Centrum Onkologii w Dąbrowie Górniczej, uhonorowany „Złotym Laurem im. Adama Piwowara". **KTP.44**

Angelika Szokało, agentka ubezpieczeniowa, Dąbrowa Górnicza - nominacja za profesjonalną pracę w lokalnych usługach ubezpieczeniowych oraz zaangażowanie obywatelskie potwierdzone startem w wyborach samorządowych. **KTP.301**

Janina Świerszczyna, przewodnicząca Koła Gospodyń Wiejskich w Strzemieszycach Wielkich, Dąbrowa Górnicza - nominacja za otrzymanie rocznicowego aktu gratulacyjnego od Prezydenta Miasta podczas gali w Pałacu Kultury Zagłębia, za wieloletni wkład w rozwój lokalnej społeczności Dąbrowy Górniczej oraz nieocenione zaangażowanie w działania na rzecz miasta. **KTP.303**

Bożena Wawszczyk, nauczycielka matematyki w CKZiU Nowym Ekonomiku, Dąbrowa Górnicza - nominacja za pełne zaangażowanie w swoją pracę, doskonałe przekazywanie wiedzy uczniom, miejsce w tegorocznym finale prestiżowego Konkursu o nagrodę im. Profesora Józefa Pietera dla Nauczycielek i Nauczycieli Roku 2025. **KTP.43**

Marek Węgrzynowicz, prawnik i polityk, Dąbrowa Górnicza - nominacja za bardzo dużą pomoc prawną, a także pomoc różnego rodzaju ludziom biednym. **KTP.306**

GLIWICE

Kultura

Ewa Aksamit, artystka, wokalistka, Gliwice - nominacja za wieloletnie edukowanie młodych artystów w sztuce wokalnej i artystycznej. Za inspirowanie i przewodnictwo gliwickim wokalistkom i wokalistom. Za twórczość artystyczną w projekcie VELVETEVE i poza nim. **KTK.387**

Agnieszka Batóg, prezeska Fundacji W To Mi Graj i dyrektor artystyczna Lufcika na korbkę, Gliwice - nominacja za mądre, atrakcje i pouczające projekty, które zawładnęły wyobraźnią młodych odbiorców w Gliwicach, ale i wielu innych miejscowościach regionu. Za doskonałe, umiejętne i piękne łączenie kultury, sztuki, rozrywki i edukacji najmłodszego widza, ale także - dorosłych. **KTK.77**

Agnieszka Bielanik-Witomska, piosenkarka, aktorka scen muzycznych, propagatorka muzyki, założycielka, Gliwice - nominacja za nieustanne zachwycanie odbiorców swą wyjątkową i autentyczną sceniczną osobowością. Za propagowanie piosenki i muzyki w przestrzeniach, dzięki którym ich odbiór jest dostępny szerokiemu gronu słuchaczy i towarzyszy ważnym wydarzeniom oraz rocznicom. **KTK.78**

Andrzej Bielas, muzyk, współzałożyciel The Adekaem, Gliwice - nominacja za całokształt działalności artystycznej. **KTK.388**

Piotr Chlipalski, dyrektor programowy Międzynarodowego Festiwalu Artystów Ulic, współtwórca Muzikantów, Gliwice - nominacja za stworzenie wydarzenia, które sprawia, że teatr wciąga widzów w ciąg ulicznych pozytywnych zdarzeń - w międzynarodowej obsadzie. Za spełnioną obietnicę pozostawiania po każdej edycji widzów z powidokami, strzępkami wspomnień, do których można się uśmiechnąć po latach. **KTK.88**

Bogna Dobrakowska, dyrektor Miejskiej Biblioteki Publicznej, Gliwice - nominacja za inicjowanie i aktywne realizowanie wraz z zespołem szeregu interesujących propozycji dla mieszkańców, zarówno w ramach filii gliwickich bibliotek, jak i poza nimi, w tym organizację wydarzeń takich jak Tydzień Śląski czy Festiwal Haczyk, a także zaangażowanie w liczne inicjatywy ogólnomiejskie. **KTK.79**

Leszek Jodliński, historyk sztuki, politolog, muzeolog, wydawca, pracownik administracji publicznej, Gliwice - nominacja za obudzenie Muzeum w Gliwicach, otwarcie na nowe projekty, zmiany, które czynią to miejsce ciekawszym. **KTK.86**

Krzysztof Kobyliński, kompozytor, muzyk, artysta polski i międzynarodowy, aranżer, pianista jazzowy, twórca i dyrektor CK Jazovia, Gliwice - nominacja za konsekwentne tworzenie wyjątkowego wydarzenia, jakim jest Festiwal PalmJazz. Od 15 lat jest on bardzo ważnym i inspirującym miejscem na mapie polskiej sceny jazzowej. Wydarzenie przyciąga publiczność, która oczekuje wyjątkowych wrażeń na najwyższym poziomie. **KTK.84**

Grzegorz Krawczyk, dyrektor Teatru Miejskiego, Gliwice - nominacja za konsekwentne realizowanie na gliwickiej scenie interesujących spektakli dla szerokiego grona odbiorców - od niezwykle wymagających najmłodszych widzów- po wyrobioną dorosłą widownię. Za jasną linię programową - docenianą przez krytykę i widzów. **KTK.81**

Krzysztof Kruszyński, nauczyciel historii i religii w Szkole Podstawowej nr 8, działacz społeczny, Gliwice - nominacja za zainicjowanie projektu Ostatni Kresowianie z Bojkowa, zachowanie i zarejestrowanie unikalnych relacji świadków powojennych przesiedleń, ale także za szereg aktywnych działań dotyczących edukacji, propagowania wiedzy o historii Kresów, za starania zachowania pamięci o polskich Kresach i ich kulturze - nie tylko wśród gliwickich potomków Kresowian. **KTK.85**

Olga Paleczna, rękodzielniczka i kolekcjonerka, Gliwice - nominacja za wieloletnią działalność społeczną w Gliwicach, pielęgnowanie tradycji rękodzielniczych, pasję kolekcjonerską oraz nieustanne dzielenie się swoją twórczością. **KTK.349**

Karina Pieniążkowska, założycielka Grupy Aktorskiej Chaos, aktorka, scenarzystka, reżyserkaautorka scenariusza FinałnJednym Głosem, Gliwice - nominacja za propagowanie kultury na terenie dzielnicy Gliwic Sośnica, działalność na rzecz szkół i przedszkoli poprzez wystawianie spektakli m.in. Jaś i Małgosia; założenie grupy aktorskiej Chaos, która to grupa uczestniczy w różnych przedsięwzięciach teatru Trajektoria, projektach współfinansowanych m.in. przez Unię Europejską. **KTK.82**

Karina Pniążkowska, prowadząca grupy, Gliwice - nominacja za prowadzenie Grupy Aktorskiej Chaos. **KTK.83**

Mateusz Wilu Wileński, stand-uper, komik, Gliwice - nominacja za dynamicznie rozwijającą się działalność artystyczną w obszarze komedii oraz coraz większą rozpoznawalność na scenie komediowej. Za konsekwentne budowanie własnego stylu i wkład w rozwój współczesnej sceny rozrywkowej, stanowiący istotną wartość dla środowiska artystycznego regionu. **KTK.87**

Magdalena Zeist, pisarka, promotorka czytelnictwa, Gliwice - nominacja za promowanie czytelnictwa i kultury słowa oraz inspirowanie dzieci i dorosłych do sięgania po książki. dzielenie się rzetelnymi recenzjami i rekomendacjami oraz zachęcanie do rozmów o książkach. Za działania, które wzmacniają zainteresowanie literaturą i budują zaangażowaną społeczność czytelniczą. **KTK.405**

Bogusław Ziębowicz, animator winylowych pasji, pracownik naukowo-dydaktyczny Politechniki Śląskiej, Gliwice - nominacja za ciekawe i przyciągające odbiorców animowanie życia wokół płyt winylowych w Gliwicach, organizowanie popularnej i przyciągającej odbiorców Gliwickiej Giełdy Płytowej, a także za pomysł i prowadzenie cyklicznych spotkań pt. Dobry wieczór z płytą winylową. **KTK.80**

Działalność społeczna i charytatywna

dr Elżbieta Borkowska, nauczycielka historii w Zespole Szkolno-Przedszkolnym nr 13, Gliwice - nominacja za wyjątkowe zaangażowanie w propagowanie trudnej historii regionu, w szczególności pamięci o śląskich losach i Tragedii Górnośląskiej 1945. Za zainicjowanie stworzenia wyjątkowego i poruszającego przedstawienia Musza Wom coś pedzieć, a także pielęgnowanie śląskiej kultury. **KTC.66**

Seweryn Botor, nauczyciel, historyk, nauczyciel, propagator wiedzy o historii miasta i regionu, Gliwice - nominacja za zaangażowanie w propagowanie wiedzy historycznej, w szczególności odkrywanie przed mieszkańcami Gliwic i regionu tajemnic żydowskiego cmentarza Na Piasku i spoczywających tu gliwiczan, propagowanie wiedzy o trudnej, wielokulturowej historii tego regionu oraz inicjowanie działań wolontariackich. **KTC.70**

ks. dr Robert Chudoba, dyrektor Centrum Edukacyjnego im. Jana Pawła II, regionalista, Gliwice - nominacja za integrowanie środowiska gliwickich twórców kultury, umiejętne i otwarte tworzenie wyjątkowego, przyjaznego społeczności lokalnej miejsca na mapie Gliwic. Za propagowanie śląskiej mowy i trudnej historii regionu. Za zaangażowanie w Wielkanocną Procesję Konną w Gliwicach-Ostropie, wpisaną na listę niematerialnego dziedzictwa kulturowego. **KTC.69**

PIEKARY ŚLĄSKIE - LIDERZY GŁOSOWANIA

DZIAŁALNOŚĆ SPOŁECZNA I CHARYTATYWNA

Aneta Gasz

POLITYKA, SAMORZĄDNOŚĆ I SPOŁECZNOŚĆ LOKALNA

Łukasz Świerkowski

RUDA ŚLĄSKA - LIDERZY GŁOSOWANIA

BIZNES I PRZEDSIĘBIORCZOŚĆ

Krzysztof Stryj

KULTURA

Mateusz Kitel

POLITYKA, SAMORZĄDNOŚĆ I SPOŁECZNOŚĆ LOKALNA

Agnieszka Stefaniuk

eprasa.pl 129184a8c7

PEŁNA LISTA NOMINOWANYCH

Aby oddać głos, wyślij na nr **7303** SMS o treści wskazanej przy nazwisku nominowanej osoby (koszt SMS-a: 3,69 zł z VAT)

Marian Dragon, prezes Fundacji Muzycznej Rytm, Gliwice - nominacja za zainicjowanie i organizowanie koncertów promujących młode muzyczne talenty, w szczególności - za zainicjowanie Ogólnopolskiego Festiwalu Wokalnego Osób z Niepełnosprawnościami „Zaczarowany Mikrofon" w Gliwicach. Swoje umiejętności mogą zaprezentować podczas tego wydarzenia niepełnosprawni artyści z całej Polski. **KTC.68**

Magdalena Fornal, Gliwice - nominacja za postawę wyjątkowej osoby i wybitnego społecznika, aktywnie i bezinteresownie udzielającej się w działaniach charytatywnych. **KTC.385**

Wojciech Kijewski, dyrektor Szkoły Podstawowej nr 11, Gliwice - nominacja za konsekwentne propagowanie idei sportowych i zdrowego współzawodnictwa sportowego wśród dzieci i młodzieży nie tylko w prowadzonej przez siebie placówce, ale także - skupianie wokół sportowych idei. W szczególności - za organizowanie Turniej Gwiazd im. Henryka Bałuszyńskiego, w którym biorą udział. **KTC.72**

Sławomir Kokoszka, fotograf, właściciel zakładu fotograficznego i twórca Galerii, Gliwice - nominacja za inicjowanie wydarzeń kulturalnych, za nietrudzone realizowanie misji integrowania środowiska fotograficznego w mieście, tworzenie ciekawego miejsca na kulturalnej mapie miasta oraz aktywny udział w ogólnomiejskich wydarzeniach takich jak ArtNoc. **KTC.71**

Olga Paleczna, Gliwice - nominacja za aktywne działania społeczne i kulturalne oraz za pomoc ludziom na emeryturze oraz działalność w uniwersytecie trzeciego wieku. **KTC.368**

Małgorzata Tkacz-Janik, badaczka kultury, wykładowczyni akademicka, działaczka społeczna na rzecz praw kobiet, Gliwice - nominacja za promowanie i przybliżanie twórczości kobiet w ramach projektu „Herstorie", za działalność społeczną na rzecz kobiet. **KTC.67**

Biznes i przedsiębiorczość

Patrycja Duczmal, dyrektor Centrum Handlowego Forum, Gliwice - nominacja za stworzenie w kierowanym przez Panią Centrum Handlowym Forum przestrzeni dla szeregu ważnych akcji społecznych i charytatywnych, wspieranie ich i inspirowanie. Za otwartość i umiejętne łączenie działalności biznesowej z odpowiedzialnością społeczną. **KTB.50**

Paweł Klapec, współwłaściciel firmy Klapec, Gliwice - nominacja za konsekwentne rozwijanie działalności biznesowej, wzbogacanie oferty lokalnego rynku, a także - zaangażowanie w społeczność dzielnicy Łabędy. **KTB.51**

Olga Kolew, właścicielka kwiaciarnii, Gliwice - nominacja za upiększanie Gliwic, prowadzenie warsztatów, inspirowanie innych oraz promowanie sztuki i estetyki w przestrzeni miejskiej. **KTB.49**

Mirella Musiolik, prezes Przedsiębiortwa Komunikacji Miejskiej, Gliwice - nominacja za konsekwentne realizowanie koncepcji nowoczesnego i przyjazny środowisku transportu publicznego poprzez zakup autobusów elektrycznych wraz z infrastrukturą do ładowania; za ważne kroki w kierunku ograniczenia emisji spalin, hałasu i poprawy jakości powietrza w mieście. **KTB.48**

Aleksandra Niemczyk, dyrektor hotelu Qubus Gliwice, Gliwice - nominacja za łączenie działalności biznesowej z działaniami na rzecz społeczności lokalnej, w szczególności - aktywne i wieloletnie wspieranie inicjatyw społecznych, także na rzecz dzieci z gliwickich domów dziecka. **KTB.46**

Krzysztof Szaliński, prezes Przedsiębiorstwa Enegeryki Cieplnej -Gliwice Sp. z o.o, Gliwice - nominacja za szereg działań proekologicznych i inwestycji o wyjątkowym charakterze i innowacyjności - w skali kraju. Za konsekwentne realizowanie tej polityki, także poprzez programy jak „Redukujesz - Zyskujesz", skierowany do zarządców nieruchomości odbierających ciepło systemowe, promujący gospodarowanie ciepłem i większą dbałość o środowisko. **KTB.47**

Agnieszka Szymczyk, prezes i dyrektor Regionalnej Izby Przemysłowo-Handlowej, Gliwice - nominacja za konsekwentne, nowoczesne i wielopłaszczyznowe działania skutkujące promocją Śląska i śląskich firm, poszerzanie horyzontów działania RIPH gliwickiego, dzięki czemu tworzone są nowe możliwości dla przedsiębiorców nie tylko w regionie i poza granicami Gliwic, ale także w całym kraju. **KTB.45**

Polityka, samorządność i społeczność lokalna

Wiktoria Bartosiewicz, radna, Gliwice - nominacja za zaangażowanie w sprawy miasta, inicjatywy przynoszące realne zmiany oraz inspirujące działania na rzecz lokalnej społeczności. **KTP.381**

Agnieszka Ćmiel, prezes Gliwickiego Klubu Terenoznawczego Cyrkino, Gliwice - nominacja za wieloletnią organizację, koordynowanie marszów i biegów na orientację. **KTP.312**

Michał Drożdż, radny, Gliwice - nominacja za prowadzenie w Sośnicy klubu sportowego Rywal oraz organizację wydarzeń i akcji sportowych. **KTP.315**

Agnieszka Duda, nauczyciel przedszkola, społecznik, wolontariusz, Gliwice - nominacja za wielkie serce dla ludzi, swoich wychowanków - przedszkolaków, wolontariuszy, seniorów z Domu Pomocy Nasz Dom na Sikorniku i wszystkich mieszkańców dzielnicy. **KTP.50**

Jadwiga Jokiel, pracownik socjalny, Gliwice - nominacja za oddaną pracę na rzecz osób starszych i niepełnosprawnych w lokalnych społecznościach oraz w ośrodku pomocy społecznej. Za inicjowanie spotkań edukacyjnych i integracyjnych oraz niesienie wsparcia osobom w kryzysie społecznym, wykazując wielkie zaangażowanie i empatię. **KTP.53**

Marek Krząkała, przewodniczący Rady Dzielnicy Wójtowa Wieś, Gliwice - nominacja za kreatywne i wielowątkową aktywność na rzecz dzielnicy, zaangażowanie, działania skutkujące integracją mieszkańców. Za inicjatywy, z których korzystają mieszkańcy całego miasta. W szczególności - starania skupiające się wokół parku Grunwaldzkiego. **KTP.58**

Katarzyna Kuczyńska-Budka, prezydent miasta, Gliwice - nominacja za jakościową zmianę w komunikacji z mieszkańcami, otwartość i wsłuchiwanie się w głosy gliwiczan. Za podjęcie działań, które zmieniają i wzbogacają oblicze miasta: sprawiają, że Gliwice stają się miastem, w którym chce się żyć - i pozostawać w nim. W szczególności za odbetonowanie miasta i organizację pierwszego w historii miasta Biennale Gliwice. **KTP.55**

Kacper Kuta, członek Okręgu Górnośląskiego partii Razem, Gliwice - nominacja za działalność społeczną na terenie Gliwic, podjęcie tematu obywatelskiej inicjatywy uchwałodawczej dotyczącej naliczania podatku od pustostanów deweloperskich w Gliwicach. **KTP.372**

Alicja Mainusch-Buhl, radna, edukatorka, archiwistka społeczna, pasjonatka lokalnej historii i dziedzictwa kulturowego, Gliwice - nominacja za działania i ciekawe inicjatywy na rzecz propagowania wielokulturowego dziedzictwa w Gliwicach, pielęgnowanie i upowszechnianie śląskiego dziedzictwa. **KTP.51**

Barbara Malinowska, kierowniczka Schroniska dla zawierząt, Gliwice - nominacja za wyjątkowe zaangażowanie w działania nie tylko na rzecz bezdomnych zwierząt i ich dobrostanu, ale także za otwartość, organizację i sprzyjanie wydarzeniom propagującym idee adopcji zwierząt. Także za mnogość działań edukacyjnych, które zmieniają postrzeganie potrzeb i praw zwierząt. **KTP.52**

Jan Pająk, radny, Gliwice - nominacja za wyjątkowe, pełne otwartości, zaangażowanie w życie społeczności lokalnej dzielnicy Sośnica. Za aktywność, mogącą być wzorem dla innych oraz doskonałą komunikację z mieszkańcami. **KTP.54**

Krystyna Sowa, radna miejska, przewodnicząca Rady Dzielnicy Łabędy, Gliwice - nominacja za aktywne działania na rzecz mieszkańców, zaangażowanie w sprawy dzielnicy Łabędy, integrowanie społeczności dzielnicy, ale także działania na rzecz wszystkich gliwiczan - współinicjatorka m.in. Gliwickiego Święta Rodziny. **KTP.56**

Małgorzata Tkacz-Janik, badaczka kultury, wykładowczyni akademicka, działaczka społeczna na rzecz praw kobiet, Gliwice - nominacja za stworzenie cyklu „Gliwice - brakująca połowa dziejów miasta. O potrzebie transnarodowego spojrzenia na „kwestię kobiecą" na Górnym Śląsku na przełomie XIX i XX wieku, ale także - za całokształt działań mających na celu propagowanie herstorii. **KTP.57**

JASTRZĘBIE-ZDRÓJ

Kultura

Marcin Boratyn, kierownik Galerii Historii Miasta, Jastrzębie-Zdrój - nominacja za kierowanie GHM-em; za organizację cyklu Przystanek Muzeum. **KTK.94**

Agnieszka Cichoń, założycielka i właścicielka szkoły tańca Explozja Tańca, Jastrzębie-Zdrój - nominacja za kierowanie instytucją, która świętowała w 2025 roku swoje 15-lecie. **KTK.89**

Ewa Gutowska, naczelnik wydziału Kultury, Sportu i Turystyki UM, Jastrzębie-Zdrój - nominacja za kierowanie wydziałem odpowiedzialnym za kulturę w mieście. **KTK.90**

Rafał Jabłoński, dyrektor Instytutu Dziedzictwa i Dialogu - Łaźnia Moszczenica, Jastrzębie-Zdrój - nominacja za sprawne kierowanie instytucją kulturalną w Jastrzębiu i organizację licznych kulturalnych wydarzeń w 2025 roku. **KTK.96**

Gabriela Jaworska, dyrektorka Państwowej Szkoły Muzycznej, Jastrzębie-Zdrój - nominacja za kierowanie jastrzębską PSM; za organizację wielu koncertów w tamtejszej sali koncertowej. **KTK.91**

Janusz Jurczak, dyrektor Miejskiego Ośrodka Kultury, Jastrzębie-Zdrój - nominacja za kierowanie kolejną instytucją, jaka znalazła się pod skrzydłami MOK-u w Jastrzębiu - Galerią Sztuki Współczesnej. **KTK.92**

Natalia Motyka, studentka psychologii, Jastrzębie-Zdrój - nominacja za debiutancką działalność muzyczną i sceniczne osiągnięcia, wyróżniającą się naturalnością i wyrazistym wizerunkiem. Za stworzenie autorskich utworów, które łączą emocjonalny przekaz z muzyczną autentycznością, pokazując duży potencjał artystyczny i zdolność angażowania publiczności. **KTK.95**

Krzysztof Zagaja, pomysłodawca i założyciel Galerii Dzwonków, Jastrzębie-Zdrój - nominacja za niesłabnącą pasję i chęć do dzielenia się nią z innymi - za sprawą Galerii Dzwonków. **KTK.93**

Działalność społeczna i charytatywna

Ewelina Auguścik, przewodnicząca Jastrzębskiej Rady Kobiet, Jastrzębie-Zdrój - nominacja za kierowanie Jastrzębską Radą Kobiet, która organizuje wiele inicjatyw dla pań. **KTC.76**

Hanna Heldt Burek, trener personalny, Jastrzębie-Zdrój - nominacja za promowanie aktywności fizycznej i za zaangażowanie w pomoc psom i kotom. **KTC.78**

Damian Chlebowski, górnik, Jastrzębie-Zdrój - nominacja za działalność społeczną - organizowanie paczek dla dzieci z placówek opiekuńczo-wychowawczych w Jastrzębiu-Zdroju. **KTC.324**

Hanna Goik-Grabka, społeczniczka, członkini Jastrzębskiej Rady Kobiet, Jastrzębie-Zdrój - nominacja za inicjatywę stworzenia w Jastrzębiu książkodzielni. **KTC.77**

Robert Hałuza, Jastrzębianin, twórca lokalnych platform i animator życia miejskiego - nominacja za zmienianie sposobu, w jaki Jastrzębie się komunikuje i organizuje. Jastrzębie MEMY i Jastrzębie 365 to nie pasywne projekty, ale realna infrastruktura dla ponad 90 tysięcy ludzi. Studio Versa wprowadza cyfrową transformację do lokalnego biznesu, AI Reveo automatyzuje pracę, a Innovation and Entrepreneurship Marathon mobilizuje przedsiębiorców. **KTC.370**

Elżbieta Kordiak, prezes Towarzystwa Sprawni Inaczej, Jastrzębie-Zdrój - nominacja za działalność na rzecz osób niepełnosprawnych i ich rodzin, skuteczne prowadzenie Towarzystwa Sprawni Inaczej. **KTC.365**

Paulina Kubica, przedstawicielka Stowarzyszenia Miejsce Dobra, Jastrzębie-Zdrój - nominacja za nieustanne, bezinteresowne wsparcie dla potrzebujących, organizowanie świątecznych akcji i zbiórek dla dzieci, angażowanie się w pomoc w każdej wolnej chwili bez oczekiwania wynagrodzenia. **KTC.81**

Barbara Niemczyk, komedantka hufca ZHP, Jastrzębie-Zdrój - nominacja za szefowanie jastrzębskiemu ZHP, które w 2025 roku obchodziło swoje 50-lecie. **KTC.74**

Klaudia Nietrzebka, dyrektor Ośrodka Pomocy Społecznej, Jastrzębie-Zdrój - nominacja za przywrócenie w mieście jadłodzielni. **KTC.80**

Ryszard Piotrowicz, prezes Miejski Klub Honorowych Dawców Krwi im. Henryka Sławika, Jastrzębie-Zdrój - nominacja za szefowanie klubowi HDK, który jest jednym z najaktywniejszych w Polsce. **KTC.82**

Andrzej Sierszulski, prezes zarządu Stowarzyszenia Rekonstrukcji Historycznej Jastrzębski Wrzesień 1939, Jastrzębie-Zdrój - nominacja za upowszechnianie historii Jastrzębia-Zdroju poprzez kierowanie grupą SRH Jastrzębski Wrzesień 1939. **KTC.73**

Beata Strzemińska-Herman, prezes Stowarzyszenia Koty Sieroty, Jastrzębie-Zdrój - nominacja za aktywny udział w ratowaniu zwierząt na terenie Jastrzębia-Zdrój; za podejmowanie akcji na rzecz czworonogów. **KTC.75**

Jerzy Wójcik, ksiądz proboszcz parafii Wszystkich Świętych, Jastrzębie-Zdrój - nominacja za bezinteresowną pomoc potrzebującym, organizowanie banku żywności, wsparcie finansowe i rzeczowe młodych oraz mieszkańców, a także inicjowanie licznych wydarzeń integrujących społeczność lokalną. **KTC.79**

Biznes i przedsiębiorczość

Krystian Boksa, założyciel i właściciel Taxi Dzień Dobry, Jastrzębie-Zdrój - nominacja za stworzenie i dynamiczny rozwój Taxi Dzień Dobry, które w kilka lat stało się jedną z najbardziej rozpoznawalnych marek taxi w Jastrzębiu-Zdroju i okolicach. Za konsekwencję i odwagę biznesową, skuteczną konkurencję z korporacjami oraz stawianie na jakość usług, nowoczesne zarządzanie i partnerskie relacje z kierowcami. **KTB.262**

Piotr Bortlik, prezes zarządu EKOTECH, Jastrzębie-Zdrój - nominacja za umiejętne prowadzenie organizacji, która w ostatnim czasie zanotowała wyraźny wzrost i sukcesy. **KTB.57**

RYBNIK - LIDERZY GŁOSOWANIA

KULTURA

Mariusz Brzezina

SIEMIANOWICE ŚLĄSKIE - LIDERZY GŁOSOWANIA

DZIAŁALNOŚĆ SPOŁECZNA I CHARYTATYWNA

Jakub Czajecki

KULTURA

Wojciech Andrzej Gosek

eprasa.pl 129184a8c7

PEŁNA LISTA NOMINOWANYCH

Aby oddać głos, wyślij na nr **7303** SMS o treści wskazanej przy nazwisku nominowanej osoby (koszt SMS-a: 3,69 zł z VAT)

Tomasz Goleniec, prezes firmy Carbotex, Jastrzębie-Zdrój - nominacja za kierowanie przedsiębiorstwem, które wyróżniło się znakomitymi wynikami operacyjnymi. **KTB.58**

Jakub Król, CEO GigaSell.AI, wykładowca SGGW, Jastrzębie-Zdrój - nominacja za prowadzenie jednego z najbardziej innowacyjnych startupów dla handlowców - GigaSell.AI, prowadzenie jednego z pierwszych kierunków studiów dotyczących AI w Polsce - SGGW - AI dla menadżerów. Ponadto objęcie patronatem jednej z klas informatycznych w ZS6. **KTB.284**

Łukasz Kucharski, prezes zarządu CLEVERMET, Jastrzębie-Zdrój - nominacja za zarządzanie firmą, która osiągnęła rekordowe rezultaty. **KTB.54**

Magdalena Olszewska, prezes firmy ZOK-TECH, Jastrzębie-Zdrój - nominacja za efektywne zarządzanie spółką, której wyniki potwierdzają wysoką jakość przywództwa. **KTB.55**

Arkadiusz Ziebura, prezes zarządu firmy HADEX, Jastrzębie-Zdrój - nominacja za prowadzenie firmy, która dzięki efektywnemu zarządzaniu odniosła znaczący sukces rynkowy. **KTB.52**

Mariusz Zięba, prezes zarządu JZR Dźwigi, Jastrzębie-Zdrój - nominacja za osiągnięcie ponadprzeciętnych rezultatów, dzięki sprawnemu kierowaniu firmą. **KTB.56**

Dawid Zimoch, prezes zarządu INVENTINI, Jastrzębie-Zdrój - nominacja za sukces w kierowaniu przedsiębiorstwem, które zanotowało imponujące rezultaty. **KTB.53**

Polityka, samorządność i społeczność lokalna

Monika Brachaczek, przewodniczącą zarządu osiedla Staszica oraz radna Jastrzębia-Zdroju, Jastrzębie-Zdrój - nominacja za zaangażowanie w życie społeczności lokalnej i miejskiej jako przewodnicząca zarządu osiedla i miejska radna. **KTP.64**

Tomasz Maron, społecznik, Jastrzębie-Zdrój - nominacja za zaangażowanie w życie miasta i różnego rodzaju inicjatywy. **KTP.66**

Andrzej Matusiak, wiceprezydent, Jastrzębie-Zdrój - nominacja za zaangażowanie w życie miasta, działalność na rzecz mieszkańców. **KTP.59**

Grzegorz Mosoń, przewodniczący zarządu osiedla Morcinka oraz radny, Jastrzębie-Zdrój - nominacja za zaangażowanie w życie lokalnej społeczności, jako oraz przewodniczący zarządu osiedla i radny miejski. **KTP.62**

Arkadiusz Panfil, nauczyciel ZS nr 2, Jastrzębie-Zdrój - nominacja za organizację rodzinnego festynu dla lokalnej społeczności w Jastrzębiu. **KTP.61**

Piotr Szereda, przewodniczący Rady Miasta, Jastrzębie-Zdrój - nominacja za zaangażowanie w życie miasta, kierowanie jastrzębską RM. **KTP.65**

Michał Urgoł, prezydent Jastrzębia-Zdroju, Jastrzębie-Zdrój - nominacja za dążenie do realizacji obietnic wyborczych. **KTP.63**

Antoni Weismann, sołtys Szerokiej i radny Jastrzębia-Zdroju, Jastrzębie-Zdrój - nominacja za działalność na rzecz sołectwa i miasta jako sołtys i radny. **KTP.60**

JAWORZNO

Kultura

Przemysław Dudzik, dyrektor Muzeum Miasta Jaworzna, Jaworzno - nominacja za kulturalną i historyczną działalność na rzecz miasta, w tym organizację licznych wydarzeń dla mieszkańców. **KTK.101**

Marian Folga, artysta, plastyk, Jaworzno - nominacja za łączenie różnych dziedzin sztuki w oryginalnych projektach, rozwijając talenty młodych mieszkańców i budując rozpoznawalność miasta. **KTK.351**

Marek Grela, twórca muralu, Jaworzno - nominacja za stworzenie muralu Basi Trzetrzelewskiej na rynku w Jaworznie. **KTK.98**

Tomasz Krzysko, wieloletni zawodnik piłkarski, Jaworzno - nominacja za ogromny wkład w rozwój kultury, a w szczególności za sukces projektu „Chłopaki z Kościołów" Za profesjonalizm, charyzmę i umiejętność jednoczenia ludzi wokół wspólnych celów artystycznych oraz za udowodnienie, że dzięki pasji można zmieniać otaczającą nas rzeczywistość. **KTK.352**

Wojciech Lichtański, muzyk jazzowy, saksofonista, flecista i kompozytor, doktor sztuki, lider kwartetu Wojciech Lichtański Questions, Jaworzno - nominacja za promowanie kultury jazzowej i aktywne reprezentowanie miasta na scenach w Polsce i za granicą. **KTK.353**

Marta Piróg, twórczyni muralu Basi Trzetrzelewskiej, Jaworzno - nominacja za stworzenie muralu Basi Trzetrzelewskiej na rynku w Jaworznie. **KTK.99**

Jena Polak, artystka, Jaworzno - nominacja za wyjątkowy wkład w rozwój i popularyzację malarstwa miniaturowego w Polsce. Za mistrzowskie tworzenie dzieł o unikatowym charakterze, promowanie polskiej kultury i tradycji oraz aktywne propagowanie sztuki miniaturowej, przyczyniając się do jej większego uznania i zainteresowania wśród szerokiej publiczności. **KTK.97**

Anna Pycia, właścicielka firmy MyDay, animatorka i organizatorka eventów, Jaworzno - nominacja za organizowanie inicjatyw pomocowych (w tym charytatywnych aukcji) oraz aktywność na rzecz dzieci i mieszkańców jako animatorka. **KTK.350**

Marzenna Synowiec, dyrektor ATElier Kultury, Jaworzno - nominacja za organizację wydarzeń kulturalnych w Jaworznie. **KTK.100**

Renata Lisik Warszawska, poetka, pisarka, Jaworzno - nominacja za wieloletnie zaangażowanie w działania społeczne na rzecz dzieci, w tym organizację gwiazdki dla najmłodszych oraz wspieranie dzieci autystycznych, tworząc dla nich bezpieczne i przyjazne środowisko do odkrywania świata. **KTK.102**

Działalność społeczna i charytatywna

Paweł Bańkowski, radny Sejmiku Województwa Śląskiego, Jaworzno - nominacja za wieloletnią służbę publiczną, zaangażowanie w sprawy mieszkańców Jaworzna i regionu śląskiego, doświadczenie parlamentarne oraz aktywną pracę samorządową na rzecz rozwoju województwa. **KTC.325**

Maciej Bochenek, prezes Spółdzielni Mieszkaniowej Górnik, Jaworzno - nominacja za działania na rzecz mieszkańców, głównie osiedla Stałego czy Podłęża oraz 65-lecie działalności spółki. **KTC.91**

ks. Prałat Eugeniusz Cebulski, proboszcz Kolegiaty św. Wojciecha i św. Katarzyny, Jaworzno - nominacja za lata posługi kapłańskiej i zaangażowanie w życie społeczne oraz kulturalne Jaworzna. **KTC.94**

Łukasz Curyło, prezes Stowarzyszenia Katolickiego Przyjaźń Jaworzno, Jaworzno - nominacja za działanie na rzecz miasta oraz 125-lecie stowarzyszenia. **KTC.90**

Natalia Kamińska, dyrektor Szkoły Podstawowej nr 11, Jaworzno - nominacja za ogromny wkład w działalność charytatywną, nieustanną gotowość do niesienia pomocy oraz aktywne zaangażowanie w działania wspierające innych. **KTC.92**

Jarosław Klimczyk, prezes Stowarzyszenia Południowa Służba Ratownicza, Jaworzno - nominacja za działanie na rzecz mieszkańców Jaworzna, w tym współdziałanie w wydarzeniu Akademia Bezpieczeństwa. **KTC.88**

Jacek Nowak, prezes Zespołu Lecznictwa Otwartego, Jaworzno - nominacja za działanie na rzecz miasta oraz jego mieszkańców. **KTC.87**

Agnieszka Palka, działaczka społeczna, Jaworzno - nominacja za bezinteresowne zaangażowanie w działania społeczne na rzecz mieszkańców Jaworzna. **KTC.83**

Kamil Słabaszewski, strażak ratownik w OSP Osiedle Stałe, Jaworzno - nominacja za pracę na rzecz lokalnej społeczności, aktywny wkład w rozwój bezpieczeństwa. **KTC.89**

Daniel Tarasek, nauczyciel, Jaworzno - nominacja za bezinteresowną pomoc, rozbudzanie w uczniach postaw godnych naśladowania. Także za wzbudzanie empatii do drugiego człowieka. **KTC.86**

Piotr Uwijała, były komendant Komendy Miejskiej Policji, Jaworzno - nominacja za lata działania na rzecz bezpieczeństwa mieszkańców miasta Jaworzna. **KTC.93**

Angelika Woźniak, wolontariuszka, Jaworzno - nominacja za wieloletnią i wszechstronną aktywność społeczną oraz inicjowanie projektów na rzecz Jaworzna i okolic. Za zaangażowanie w program JBO, akcje charytatywne takie jak Szlachetna Paczka, WOŚP, wsparcie hospicjum i schroniska dla zwierząt oraz działalność wolontariacką w fundacji Bajtel Mysłowice Pomagają i Stowarzyszeniu JMM. **KTC.84**

Artur Zięba, komendant Straży Miejskiej, Jaworzno - nominacja za działanie na rzecz rozwoju Straży Miejskiej w Jaworznie oraz pozyskanie nowych skuterów elektrycznych dla jednostki. **KTC.85**

Biznes i przedsiębiorczość

Marek Gański, właściciel Sukces Zamocowania Sp. z o.o., Jaworzno - nominacja za osiągnięcia na rynku: w 2025 roku firma została wyróżniona w rankingu najlepszych sklepów metalowych w Jaworznie, zdobywając wysoką ocenę 10.00/10.00 za bogaty asortyment, konkurencyjne ceny i profesjonalną obsługę klienta. **KTB.61**

Józef Natonek, prezes wodociągów, Jaworzno - nominacja za sukcesy w działalności w branży wodociągowej. **KTB.60**

Zbigniew Nosal, prezes PKM Jaworzno, Jaworzno - nominacja za działanie na rzecz poprawy komunikacji w mieście Jaworzno. **KTB.62**

Sebastian Pycia, właściciel przedsiębiorstwa ART-COM Sp. z o.o., Jaworzno - nominacja za sukcesy biznesowe; za bycie przedsiębiorcą, który udowadnia, że biznes może mieć serce. Za działania lokalne, wspierając rozwój społeczności – nie tylko poprzez swoją działalność, ale przede wszystkim poprzez zaangażowanie w życie regionu. **KTB.294**

Bogusława Śledzińska, dyrektor Miejskiego Zespołu Obsługi Placówek Oświatowo-Wychowawczych, Jaworzno - nominacja za realizację prac remontowych i modernizacyjnych w placówkach oświatowych w Jaworznie. **KTB.59**

Lidia Zapart, prezes Zarządu, zarządca nieruchomości, Jaworzno - nominacja za wysoki poziom profesjonalizmu, rzetelne zarządzanie nieruchomością oraz skuteczne rozwiązywanie problemów mieszkańców. Za zaangażowanie, dbałość o stan techniczny budynku i sprawną komunikację z właścicielami. **KTB.292**

Polityka, samorządność i społeczność lokalna

Artur Dzikowski, wiceprezydent miasta, Jaworzno - nominacja za zaangażowanie w działania Klubu Seniora w Jaworznie, wspieranie działań charytatywnych i wspieranie mieszkańców. **KTP.317**

Dorota Guja, radna, Jaworzno - nominacja za zaangażowanie w działania związane z usprawnianiem dróg w Jaworznie, wpływających na poprawę bezpieczeństwa i komfortu mieszkańców oraz w projekt „Wioząc Życie". **KTP.318**

Przemysław Kawka, radny, Jaworzno - nominacja za skutecznie działanie działanie na rzecz młodych mieszkańców Jaworzna. **KTP.73**

Michał Kirker, przewodniczący Rady Miejskiej, Jaworzno - nominacja za działania na rzecz miasta i województwa, w szczególności działanie, których celem było wzbogacenie Rejonowego Pogotowia Ratunkowego w Sosnowcu o motoambulans. **KTP.70**

Łukasz Kolarczyk, zastępca prezydenta, Jaworzno - nominacja za działanie na rzecz miasta oraz posykiwanie środków na jego rozwój. **KTP.68**

Teresa Kondoszek, radna, Jaworzno - nominacja za zaangażowanie w życie lokalnej społeczności, udział w inicjatywach historycznych i promowanie rozwoju miasta. **KTP.323**

Anna Lichota, radna, Jaworzno - nominacja za działanie na rzecz seniorów oraz angażowanie się w akcje profilaktyczne walczące z rakiem piersi. **KTP.67**

Agnieszka Palka, działaczka społeczna, Jaworzno - nominacja za poświęcenie bez wahania swojego czasu na pomoc zwykłym ludziom i w życie miasta. Każde wydarzenie organizowane dla dobra potrzebujących nie może się odbyć bez tego zaangażowania. **KTP.316**

Mirosław Pieczara, radny, Jaworzno - nominacja za działanie na rzecz miasta, szczególnie kwestie edukacji w Jaworznie. **KTP.71**

Tomasz Sędor, radny, Jaworzno - nominacja za zaangażowanie w działania związane ze Szlachetną Paczką, zabieganie i realizacja zabudowy oświetlenia ciągów pieszych, z których korzysta wielu mieszkańców oraz pacjentów pobliskich przychodni przy ulicach Krasickiego, Okrężnej i Gwarków. **KTP.324**

Paweł Silbert, prezydent miasta, Jaworzno - nominacja za działanie na rzecz miasta i jego mieszkańców oraz pozyskiwanie środków zewnętrznych na rozwój miasta. **KTP.72**

Maciej Stanek, wiceprzewodniczący rady miejskiej, Jaworzno - nominacja za działanie na rzecz miasta oraz zaangażowanie w akcję profilaktyczne mające na celu poprawić bezpieczeństwie w mieście. **KTP.69**

Angelika Woźniak, wolontariusz Fundacji Bajtel Mysłowice Pomagają i członek Stowarzyszenia JMM, Jaworzno - nominacja za wieloletnie zaangażowanie w życie społeczności miasta Jaworzna i Mysłowic, inicjowanie i organizowanie lokalnych przedsięwzięć kulturalnych oraz promocję historii miasta i aktywne wspieranie mieszkańców w projektach społecznych. **KTP.389**

Marcin Zapart, politolog, działacz społeczno-polityczny, Jaworzno - nominacja za działalność społeczną i za działania na rzecz Jaworzna. **KTP.390**

KATOWICE

Kultura

Mateusz Barczyk, prezes fundacji Trajektoria, Katowice - nominacja za znaczący wkład w rozwój śląskiej sceny improwizacji teatralnej, współtworzenie fundacji Trajektoria, wnoszenie spontaniczności, autentyczności i unikalnego poczucia humoru, rozwój offowej i niezależnej kultury, inspirowanie innych do twórczej odwagi i swobodnej ekspresji. **KTK.9**

SOSNOWIEC - LIDERZY GŁOSOWANIA

BIZNES I PRZEDSIĘBIORCZOŚĆ

Klaudiusz Nadolny

DZIAŁALNOŚĆ SPOŁECZNA I CHARYTATYWNA

Ilona Osiak

KULTURA

Alicja Ludwichowska

eprasa.pl 129184a8c7

PEŁNA LISTA NOMINOWANYCH

Aby oddać głos, wyślij na nr **7303** SMS o treści wskazanej przy nazwisku nominowanej osoby (koszt SMS-a: 3,69 zł z VAT)

Patryk Chromik, p.o. kierownika Kina Kosmos w Katowicach, Katowice - nominacja za organizowanie najwyższej jakości wydarzeń filmowych w Katowicach i promowanie różnych aspektów kina. **KTK.335**

Katarzyna Czapla-Durska, historyczka sztuki, Katowice - nominacja za prowadzenie nowego cyklu „Sztuka w Centrum" w MCK Katowice oraz od blisko 10 lat „Sztukowanie" w Teatrze Śląskim; za przybliżanie mieszkańcom najważniejszych postaci ze świata sztuki, opowiadanie fascynujących historii z życia artystów w sposób, który wciąga od pierwszego słowa. **KTK.5**

Sylwia Doktorczyk, artystka, Katowice - nominacja za aktywne wzbogacanie lokalnej sceny artystycznej Śląska - prowadzenie warsztatów malarskich i zarażanie innych pasją do sztuki, prężne rozwijanie własnej twórczości oraz regularną obecność w życiu kulturalnym regionu, potwierdzoną udziałem w licznych wystawach. **KTK.13**

Barbara Flores, artystka, Katowice - nominacja za stworzenie muralu przy ul. Słowackiego 16 w Katowicach na 160. urodziny miasta. Również za ilustracje, które znalazły się w magazynach, takich jak Kukbuk, Wysokie Obcasy Praca, Non/fiction, Magazyn Psychologiczny Charaktery, Fuss Magazyn, PNT Magazine, Newsweek Psychologia oraz Outdoor Magazyn. **KTK.3**

Marcin Gaweł, aktor Teatru Śląskiego im. Stanisława Wyspiańskiego, Katowice - nominacja za swoje wybitne kreacje w spektaklu „Don Kichot" w reżyserii Jakuba Roszkowskiego; za wyróżnienie na 65. Kaliskich Spotkaniach Teatralnych; za naturalną charyzmę i wyjątkową barwę głosu, które przyciągają odbiorców nie tylko do teatru, ale także do kin – chociażby na interpretację kultowego filmu "Pulp Fiction" po śląsku. **KTK.8**

Regina Gowarzewska, kierownik biura koncertowego, Katowice - nominacja za najpiękniejsze opowieści o muzyce cenione w całej Polsce, kulturę słowa i wiedzę. **KTK.12**

Anna Gruca, pracownik w zespole ds. Kadr, Katowice - nominacja za zaangażowanie w sprawy Śląska, organizowanie wielu imprez propagujących język śląski oraz koordynowanie przedstawień aktorki Grażyny Bulki w monodramie Mianujom mie Hanka. **KTK.2**

Dominika Kierpiec-Kontny, wiolonczelistka i wokalistka, twórczyni projektu Ślonsko Bajarka, Katowice - nominacja za wieloletnią działalność na rzecz edukacji regionalnej dzieci i ochrony dziedzictwa niematerialnego Śląska, tworzenie autorskich programów „Ślonsko Bajarki" oraz popularyzowanie śląskiej godki, muzyki i zwyczajów we współpracy z instytucjami kultury, m.in. NOSPR i Muzeum Śląskim. **KTK.332**

Ewa Kokot, kierowniczka Domu Oświatowego Biblioteki Śląskiej, animatorka, edukatorka sztuki i kuratorka wystaw, autorka projektu twórczego dla dzieci i młodzieży FUTURE ARTIST, Katowice - nominacja za wieloletnią pracę na rzecz edukacji artystycznej i rozwój kultury wśród dzieci i młodzieży. **KTK.4**

Anita Kowal, animatorka kultury i osobowość artystyczna w MDK Południe, Katowice - nominacja za twórczość artystyczną, promowanie regionu i jego kultury, wkład i zaangażowanie w prowadzone warsztaty z dziećmi i młodzieżą oraz tworzenie niepowtarzalnych dzieł sztuki, wykazując ogromny talent i pasję. **KTK.1**

Mariusz Kozubek, twórca, reżyser, scenarzysta, aktor, animator kultury, Katowice - nominacja za stworzenie monumentalnego, multimedialnego widowiska KATEDRA – autorskiego projektu artystycznego wieńczącego obchody 100-lecia Archidiecezji Katowickiej, za bycie pomysłodawcą, reżyserem i kierownikiem artystycznym, łącząc rozmach sceniczny z głębokim przekazem historyczno-duchowym. **KTK.331**

Maciej Lipina, muzyk, Katowice - nominacja za promowanie kultury śląskiej poprzez muzykę autorską, kultywowanie tradycji Górnego Śląska w tekstach afirmujących pracę, dom, rodzinę i wiarę, wieloletnie zaangażowanie w edukację muzyczną mieszkańców Katowic i okolic, od 11 lat odgrywanie roli Ryśka Riedla w spektaklu „Skazany na Bluesa". **KTK.6**

Zdzisław Majerczyk, członek historycznej Grupy Janowskiej, prezes klubu rowerowego Pozytywnie Zakręceni, współzałożyciel stowarzyszenia Razem dla Nikiszowca, Katowice - nominacja za wkład w rozwój lokalnej sztuki, aktywne wspieranie inicjatyw społecznych i kulturalnych Katowic. **KTK.336**

Lech Majewski, reżyser filmowy i teatralny oraz artysta wizualny, Katowice - nominacja za zasługi dla kultury i promocji miasta, jako reżyser oraz artysta wizualny, który łączy film, teatr i sztuki plastyczne, skutecznie wzmacniając rozpoznawalność miasta poprzez swoją twórczość. **KTK.333**

Monika Majlinger, dyrektorka Centrum Kultury Śląskiej, Katowice - nominacja za zaangażowanie w życie kulturalne miasta oraz za udostępnienie platformy artystycznej rozmaitym twórcom. **KTK.157**

Piotr Solorz, twórca, kompozytor, dyrygent, multiinstrumentalista, Katowice - nominacja za skomponowanie muzyki do widowiska „KATEDRA" w katowickim Spodku, pełnienie funkcji kierownika muzycznego, dyrygowanie orkiestrą i chórami, aranżacja utworów religijnych, nagranie i postprodukcja dźwięku, za działalność kompozytorską i aktorską w niezależnych projektach artystycznych. **KTK.11**

Tomasz Wenklar, artysta, rzeźbiarz, Katowice - nominacja za stworzenie popiersia Lucjana Czernego - aktora, pedagoga, animatora kultury, który miał istotny wpływ na rozwinięcie katowickiego środowiska artystycznego. Rzeźba stanęła na Placu Grunwaldzkim w tzw. Galerii Artystów w Katowicach. **KTK.14**

Mikołaj Wicher, malarz, Katowice - nominacja za kreatywność, otwartość na eksperyment oraz promowanie Katowic poprzez sztukę, inspirowanie lokalnej społeczności i udostępnianie swoich prac szerokiemu gronu odbiorców, łącząc sztukę abstrakcyjną z pejzażami i motywami industrialnymi. **KTK.10**

Magdalena Wojnarowicz-Klimas, choreograf, pedagog dyrektor w Społecznym Przedszkolu Artystycznym Fundacji im. K. Rudkowskiej, Katowice - nominacja za pracę na rzecz dzieci i młodzieży, krzewienie kultury tańca, słowa i muzyki. Prowadzenie przedszkola artystycznego. Za prowadzenie zespołów tanecznych, zdobycie nagród w międzynarodowych konkursach tanecznych. **KTK.334**

Działalność społeczna i charytatywna

Sylwia Blacha, koordynatorka Fundacji Wolne Miejsce, Katowice - nominacja za koordynowanie metropolitalnych wydarzeń świątecznych w fundacji, takich jak śniadanie samotnych, oraz działalność Społecznego Ministerstwa ds. Samotności. **KTC.11**

Dietmar Brehmer, szef Górnośląskiego Towarzystwa Charytatywne, przewodniczący Stowarzyszenia Niemiecka Wspolnota Pojednanie i Przyszłość, Katowice - nominacja za działalność charytatywną na terenie Katowic, z których najważniejszą jest codzienne prowadzenie Jadłodajni dla bezdomnych i ubogich. **KTC.5**

Michalina Chodanionek, wolontariuszka schroniska, Katowice - nominacja za zaangażowanie w pomoc bezdomnym zwierzętom poprzez fotografię oraz współautorstwo medialnego projektu "Niekochane". **KTC.8**

Justyna Dec, nauczyciel, prezes Fundacji Oko w Oko z Rakiem, Katowice - nominacja za prowadzenie Fundacji „Oko w Rakiem" oraz organizację licznych projektów wspierających pacjentów onkologicznych, w tym biegów charytatywnych, konferencji, kampanii edukacyjnych i stref wytchnienia, przynoszących realną pomoc i wsparcie społeczności. **KTC.6**

Beata Górny, prezes Stowarzyszenia Rodzin I Przyjaciół Osób z Zespołem Downa SZANSA, Katowice - nominacja za budowanie społeczności wspierającej osoby z Zespołem Downa, realizowanie projektów i opiekę nad rodzinami z dziećmi i młodzieżą z ZS. **KTC.1**

Zbigniew Komandera, działacz charytatywny, Katowice - nominacja za bezinteresowne zaangażowanie przede wszystkim na rzecz dzieci z Załęża. **KTC.12**

Krzysztof Kowalski, prezes Katolickiej Fundacji Dzieciom w Parafii św. Apostołów Piotra i Pawła, Katowice - nominacja za zaangażowanie i działanie na rzecz pomocy dzieciom i młodzieży w placówkach prowadzonych przez fundację oraz wychowywanie ich i kształcenie. **KTC.7**

Damian Przyborowski, działacz społeczny, Katowice - nominacja za bezinteresowne tworzenie portretów dzieci z niepełnosprawnościami, angażowanie się w zbiórki i akcje charytatywne oraz szerzenie dobra i radości poprzez swoją twórczość i osobiste wsparcie innych. **KTC.4**

prof. Piotr Skubała, organizator i prowadzący Klubu Myśli Ekologicznej, Katowice - nominacja za popularyzację etyki ekologicznej, filozofii środowiskowej i ochronę środowiska. **KTC.9**

Beata Tomanek, dziennikarka, Katowice - nominacja za promowanie różnorodnych akcji charytatywnych regionu w audycjach, prowadzenie aukcji na antenie, a także audycji radiowych dla osób z niepełnosprawnościami. **KTC.2**

Beata Twardowska, prezes Fundacji Śląskie Anioły, Katowice - nominacja za konsekwentne budowanie i rozwijanie inicjatyw Fundacji Śląskie Anioły, realną pomoc osobom w trudnych sytuacjach życiowych, mobilizowanie społeczności wokół działań dobroczynnych oraz łączenie profesjonalizmu z empatią i autentyczną troską o innych. **KTC.3**

Piotr Zigler, prezes stowarzyszenia KATO Protest, Katowice - nominacja za walkę o prawa lokatorskie, dobrostan mieszkańców Katowic i przeciwdziałanie „patodeweloperce" poprzez działania społeczne, takie jak marsze czy edukacja. **KTC.10**

Biznes i przedsiębiorczość

Paweł Augustyn, właściciel kawiarni Bez cukru, Katowice - nominacja za stworzenie niepowtarzalnej atmosfery i alternatywy miejsc spotkań dla osób chorujących na cukrzycę oraz wszystkich tych, którzy ograniczają cukier w swojej diecie lub po prostu chcą spróbować czegoś innego. **KTB.9**

Sonia Draga, pomysłodawczyni katowickiej księgarni Miejscownik. Tygiel Kulturalny, Katowice - nominacja za stworzenie klimatycznego miejsca spotkań z autorami książek, aktywistami, wolontariuszami i artystami. **KTB.10**

Grzegorz Dratwa, pomysłodawca i właściciel secondshopu Plebiscytowa 13, Katowice - nominacja za przekazywanie wiedzy oraz zarażanie pasją do kolekcjonerskich ubrań i dodatków do odzieży. **KTB.3**

Masahiro Hamamoto, pomysłodawca kawiarni i pracowni krawieckiej Kosei, Katowice - nominacja za innowacyjność, pomysłowość oraz połączenie kultury japońskiej ze śląskimi motywami i tradycjami. **KTB.8**

Marian Jaksik, właściciel firmy, Katowice - nominacja za prace remontowe na rzecz kościoła pw. Świętej Elżbiety Węgierskiej w Szczakowej. **KTB.5**

Mariusz Klepacki, właściciel Komisu Płytowego, Katowice - nominacja za prowadzenie z pasją od ponad 25 lat komisu z bogatą ofertą płyt CD, winyli, kaset, przypinek, gadżetów i koszulek. **KTB.7**

Grzegorz Lot, prezes zarządu, Katowice - nominacja za przeprowadzenie firmy przez dynamiczny wzrost wyników finansowych i znaczące wzmocnienie pozycji rynkowej, w tym rekordowy wzrost kursu akcji oraz realizację szeroko zakrojonych inwestycji w infrastrukturę i odnawialne źródła energii. **KTB.252**

Iwona Modler, właścicielka Saloniku Staroci, Katowice - nominacja za prowadzenie działalności polegającej na sprzedaży używanych przedmiotów, nadając im nowe życie. **KTB.4**

Krzysztof Piwowarski, prezes Stowarzyszenia Prowadzących Stacje 2021, Katowice - nominacja za codzienną walkę o lepsze jutro w ramach działań charytatywnych na rzecz prowadzących stacje paliw, za reprezentowanie ich, za spotkania na, których negocjowane są zmiany w procesach dotyczących zarządzania stacjami. Za bezinteresowną pomoc całej strukturze. **KTB.286**

Mariola Poddemska, pomysłodawczyni i właścicielka wegetariańskiego baru Złoty Osioł, Katowice - nominacja za stworzenie przyjaznego miejsca pełnego smaku, gdzie osoby ze specjalnymi dietami nie czują się wykluczone. **KTB.6**

Adrian Poloczek, konserwator dzieł sztuki, Katowice - nominacja za prace remontowe na rzecz kościoła pw. Świętej Elżbiety Węgierskiej w Szczakowej. **KTB.1**

Maciej Wajs, współwłaścicielfirmy, Katowice - nominacja za prowadzenie działań, które przełożyły się na realne wsparcie mieszkańców Katowic, w szczególności seniorów, poprzez bezpłatne wsparcie IT i przeciwdziałanie wykluczeniu cyfrowemu, zajęcie pierwszego miejsca przez firmę IT Helps Group w konkursie „Katowizje – firma społecznie odpowiedzialna. **KTB.253**

Polityka, samorządność i społeczność lokalna

Beata Bala, radna, Katowice - nominacja za zaangażowanie w poprawę infrastruktury drogowej, zaangażowanie w projekty mające na celu poprawienie sprawności i aktywności fizycznej mieszkańców m.in. Nordic Walking i zajęcia „Zdrowy kręgosłup". **KTP.264**

Martyna Banasiak, członkini Zarządu Okręgu Górnośląskiego Partii Razem, Katowice - nominacja za działalność społeczną na rzecz mieszkańców Katowic i inicjatywę związaną z petycją w sprawie w sprawie hałasu z imprez masowych oraz przeprowadzenia analizy akustycznej imprez masowych odbywających się na terenie miasta Katowice. **KTP.367**

Patryk Białas, radny, Katowice - nominacja za działalność na rzecz zrównoważonego rozwoju i bycie twórcą podcastu "Śląska opinia o klimacie". **KTP.6**

Łukasz Borkowski, radna, Katowice - nominacja za wsparcie działań związanych z rozwojem lokalnej gospodarki i biznesów, promowanie wśród mieszkańców wydarzeń związanych z rozwojem technologicznym. **KTP.268**

Ditmar Bremer, polityk działacz regionalny i charytatywny przewodniczący Górnośląskiego Towarzystwa Charytatywnego, Katowice - nominacja za wieloletnią działalność społeczną i charytatywną na rzecz mieszkańców Katowic, tworzenie oraz prowadzenie Górnośląskiego Towarzystwa Charytatywnego i konsekwentne organizowanie pomocy dla osób ubogich, w tym wydawania posiłków. **KTP.265**

TYCHY - LIDERZY GŁOSOWANIA

BIZNES I PRZEDSIĘBIORCZOŚĆ

Agnieszka Zalewska

DZIAŁALNOŚĆ SPOŁECZNA I CHARYTATYWNA

Barbara Promis

KULTURA

Izabela Ptak-Marczewska

POLITYKA, SAMORZĄDNOŚĆ I SPOŁECZNOŚĆ LOKALNA

Maciej Jędrzejko

eprasa.pl 129184a8c7

PEŁNA LISTA NOMINOWANYCH

Aby oddać głos, wyślij na nr **7303** SMS o treści wskazanej przy nazwisku nominowanej osoby (koszt SMS-a: 3,69 zł z VAT)

Tomasz Flot, aktywny kibic i przedstawiciel lokalnego klubu piłkarskiego LGKS 38 Podlesianka, Katowice - nominacja za działalność na rzecz Lgks'1938 Podlesianka Katowice; za nominację w budżecie obywatelskim. **KTP.273**

Łukasz Hankus, radny, Katowice - nominacja za zaangażowanie w lokalną inicjatywę Gambit Szkoły Podstawowej nr 19 - kontynuacja nauki gry w szachy, promowanie wśród mieszkańców aktywności sportowych i zdrowego stylu życia. **KTP.269**

Małgorzata Herman, założycielka Stowarzyszenia Wspólnie-Razem, Katowice - nominacja za pracę nad zwiększeniem aktywności seniorów w lokalnej społeczności osiedla Tysiąclecia w Katowicach oraz realizację programu profilaktycznego dla seniorów propagującego bezpieczeństwo, kulturę i zdrowie. **KTP.3**

Jacek Kalisz, radny, Katowice - nominacja za dbanie o rozwój infrastruktury drogowej poprawiającej jakość życia mieszkańców m.in. prace remontowe nawierzchni chodnika wzdłuż placu zabaw i ogrodu sensorycznego w dzielnicy Murcki. **KTP.266**

Sebastian Pypłacz, publicysta, Katowice - nominacja za współtworzenie i wspieranie inicjatyw społecznych w ramach stowarzyszenia BoMiasto i Związku Górnośląskiego. **KTP.7**

Monika Rosa, posłanka, Katowice - nominacja za zaangażowanie w walkę o prawa kobiet, tworząc program samorządowy na rzecz równości - równość obywateli wobec prawa, a także wsparcie osób z niepełnosprawnościami i aktywne poruszanie tematu projektu uchwały o języku śląskim i uchwały upamiętniającej Tragedię Górnośląską. **KTP.5**

Maria Ryś, radna, Katowice - nominacja za wielki wkład pracy w rozwiązywanie problemów mieszkańców dzielnicy Janów/Nikiszowiec. **KTP.271**

Magdalena Skwarek, radny, Katowice - nominacja za zaangażowana w sprawy Katowic i ich dzielnic, oraz za pomysłowość i nietuzinkowe podejście do rozwiązywania problemów. **KTP.2**

Aleksander Sułkowski, ratownik górniczy, Katowice - nominacja za udział w zabezpieczeniach imprez masowych i promocję sportu, za działalność na rzecz bezpieczeństwa społeczności lokalnej. **KTP.263**

prof. dr hab. Jolanta Tambor, wiceprzewodnicząca Rady Języka Śląskiego, Katowice - nominacja za pielęgnowanie i rozwój języka śląskiego - podkreślając, jak ważny i obecny jest w kulturze, literaturze, teatrze czy nauce - a także współudział w tworzeniu ustawy o języku śląskim, która przeszła przez Sejm. **KTP.1**

Magdalena Wędlikowska, malarka, art.grafik, prezes Śląskiego Oddziału Polskiego Towarzystwa Ziemiańskiego, Katowice - nominacja za działalność na rzecz ratowania polskich dworów, pałaców i zabytków do dziś nieoddanych prawowitym właścicielom. **KTP.392**

Jerzy Woźniak, przewodniczący Nowej Lewicy, polityk i samorządowiec, Katowice - nominacja za konsekwentną pracę na rzecz mieszkańców, łączącą doświadczenie samorządowe z aktywnością w życiu publicznym. **KTP.267**

Zbigniew Wójcik, wiceprzewodniczący Katowickiej Rady Seniorów, Katowice - nominacja za wieloletnią działalność na rzecz Seniorów, prowadzenie dwóch aktywnych grup liczących około 150 członków, organizowanie różnorodnych animacji i imprez pro publico bono oraz pełnienie funkcji wiceprzewodniczącego Katowickiej Rady Seniorów. **KTP.8**

Marta Zwolińska-Budniok, ekspertka ds. komunikacji klimatycznej, Katowice - nominacja za zaangażowanie klimatyczne i środowiskowe - bycie członkinią Rady do spraw wdrażania edukacji klimatyczno-środowiskowej w województwie śląskim przy Kuratorium Oświaty w Katowicach. **KTP.4**

MYSŁOWICE

Kultura

Sylwia Bobek, wicedyrektor Mysłowickiego Ośrodka Kultury, Mysłowice - nominacja za działanie kulturalne na rzecz miasta oraz organizację licznych imprez i wydarzeń dla mieszkańców. **KTK.111**

Kinga Chojnowska, nauczyciel współorganizujący kształcenie uczniów, muzyki, Mysłowice - nominacja za współtworzenie projektu Ślonsko Róża - Manufaktura Wzorów Śląskich oraz gromadzenie najpiękniejszych wzorów ludowych malowanych przez Ślązaczki. **KTK.106**

Filip Komaniecki, specjalista ds. organizacji imprez w Mysłowickim Ośrodku Kultury, Mysłowice - nominacja za niestandardowe podejście do kultury w mieście Mysłowice. **KTK.104**

Izabela Partyka, dyrektor Miejskiej Biblioteki Publicznej, Mysłowice - nominacja za organizację licznych wydarzeń kulturalnych wraz z filiami biblioteki w mieście. **KTK.105**

Krzysztof Poppe, pszczelarz, Mysłowice - nominacja za działanie na rzecz mieszkańców Mysłowic oraz organizację warsztatów dla najmłodszych. **KTK.107**

Michał Skiba, dyrektor Mysłowickiego Ośrodka Kultury, Mysłowice - nominacja za działanie kulturalne na rzecz miasta oraz organizację licznych imprez i wydarzeń dla mieszkańców. **KTK.110**

Rajmund Strok, wokalista zespołu RAJMUND, Mysłowice - nominacja za sukcesy w branży muzycznej, promowanie lokalnej kultury i organizację koncertów charytatywnych. **KTK.396**

Agata Wiśny, cukiernik z zawodu, manager Chóru Familia, organizator darmowych koncertów dla biednych mieszkańcow, Mysłowice - nominacja za organizację przez 20 lat darmowych koncertów dla seniorów, biednych i mieszkańców Mysłowic, zapraszanie wykonawców do występów za darmo, skuteczne angażowanie społeczności w wydarzenia kulturalne, promowanie sztuki i talentu lokalnego w mieście. **KTK.103**

Marcin Wyrostek, artysta i muzyk, Mysłowice - nominacja za organizację wspólnego kolędowania w mieście połączonego z działaniem charytatywnym. **KTK.108**

Działalność społeczna i charytatywna

Barbara Olszak, przewodnicząca Rady Seniorów, Mysłowice - nominacja za działanie na rzecz seniorów, w tym organizację Mysłowickiego Dnia Seniora. **KTC.96**

Piotr Olszowski, założyciel stowarzyszenia Serce dla Świata, Mysłowice - nominacja za bezinteresowną, regularną pomoc osobom potrzebującym i wykluczonym społecznie - od samotnych seniorów, przez osoby z niepełnosprawnościami, rodziny w trudnej sytuacji, po osoby w kryzysie bezdomności. **KTC.372**

st. bryg. Rafał Pietrzyk, komendant Miejski Państwowej Straży Pożarnej, Mysłowice - nominacja za pomoc dzieciom z Mysłowic w akcji Gotuj się do pomocy. **KTC.102**

Adam Plackowski, dyrektor muzeum, Mysłowice - nominacja za działanie na rzecz historii miasta Mysłowice. **KTC.95**

Bogusław Polak, prezes Mysłowickiego Towarzystwa Historycznego im. Jacoba Lustiga, Mysłowice - nominacja za działanie na rzecz żydowskiego cmentarza w Mysłowicach. **KTC.97**

Aneta i Michał Sikora, właściciele Szybu Bończyk, Mysłowice - nominacja za działanie charytatywne, takie jak: bal charytatywny na rzecz Hospicjum Cordis. **KTC.319**

Mariusz Skwarzec, prezes Tyskiego Ruchu Klasyków, Mysłowice - nominacja za organizację Klasycznych Niedziel w Mysłowicach, czyli wydarzenia skierowanego do miłośników czterech kółek. **KTC.101**

Weronika Snarska, działaczka społeczna, Mysłowice - nominacja za organizację charytatywnych pikników oraz bezinteresowną pomoc osobom potrzebującym; za ogromne zaangażowanie na rzecz lokalnej społeczności. **KTC.371**

Dagmara Mendera Szarszaniewicz, prezes Fundacji Bajtel, Mysłowice - nominacja za pomoc mieszkańcom Mysłowic wraz z Fundacją Bajtel. **KTC.98**

Biznes i przedsiębiorczość

Antoni Bożek, wiceprezes Mysłowickiego Stowarzyszenia Hodowców Drobnego Inwentarza, Mysłowice - nominacja za działanie na rzecz zwierząt w Mysłowicach oraz 100-lecie działalności stowarzyszenia. **KTB.64**

Henryk Hoinkis, prezes Mysłowickiego Stowarzyszenie Hodowców Drobnego Inwentarza, Mysłowice - nominacja za działania na rzecz zwierząt w Mysłowicach oraz 100-lecie działalności stowarzyszenia. **KTB.65**

prof. Zbigniew Michał Karaczun, przewodniczący rady FUNDACJI AERIS FUTURO, Mysłowice - nominacja za zasadzenie 10 drzew na mysłowickiej Promenadzie. **KTB.69**

Krzysztof Kruzel, prezes Koła Wędkarskiego PZW nr 37, Mysłowice - nominacja za działanie na rzecz miasta oraz obchody 75-lecia koła wędkarskiego. **KTB.67**

Katarzyna Zimnik, właścicielka salonu Ka-Ja, Mysłowice - nominacja za działanie na rzecz kobiet w Mysłowicach, w szczególności współorganizację wydarzenia „Kobiecość bez retuszu". **KTB.66**

Polityka, samorządność i społeczność lokalna

Marta Górna, radna, Mysłowice - nominacja za działanie na rzecz miasta, a także za promowanie metody in vitro w ramach stowarzyszenia Nasz Bocian. **KTP.78**

Agnieszka Harmata, radna miasta, nauczyciel w Szkole Podstawowej nr 7, Mysłowice - nominacja za energię i zaangażowanie w pracy samorządowej oraz autentyczną troskę o Mysłowice, uważne słuchanie mieszkańców i podejmowanie ważnych tematów lokalnych. Za konsekwencję, otwartość i dialog, które pokazują, że samorząd to realna praca na rzecz ludzi i miasta. **KTP.75**

Andrzej Kopaczewski, Mysłowice - nominacja za pracę z młodzieżą, szkółkę wędkarską i staranie się w utrzymaniu łowiska SŁUPNA. **KTP.325**

Wojciech Król, poseł, Mysłowice - nominacja za działania na rzecz województwa, w tym udział w akcjach charytatywnych takich jak: Gotuj się do pomocy. **KTP.80**

Angela Lel, wolontariuszka, Mysłowice - nominacja za zaangażowanie i chęć niesienia pomocy. **KTP.326**

Adrian Panasiuk, radny, Mysłowice - nominacja za działanie na rzecz miasta, a także za świetną komunikację z mieszkańcami. Bycie blisko ich problemów. **KTP.74**

Mateusz Partyka, sekretarz Młodzieżowej Rady Miasta, Mysłowice - nominacja za intensywną działalność na rzecz młodzieży w minionym roku. **KTP.378**

Katarzyna Polok-Marcol, radna, Mysłowice - nominacja za działalność na rzecz zwierząt w Mysłowicach, a także za pracę na rzecz miasta. **KTP.77**

Wiesław Tomanek, radny, Mysłowice - nominacja za działalność na rzecz miasta i jego mieszkańców, a także szczególne zaangażowanie w sprawy lokalne. **KTP.79**

Dariusz Wendreński, radny, Mysłowice - nominacja za działanie na rzecz miasta, w tym intensywne działanie na rzecz szpitala miejskiego w Mysłowicach. **KTP.76**

Rafał Włosek, radny, Mysłowice - nominacja za zaangażowanie w działania sportowe. **KTP.327**

PIEKARY ŚLĄSKIE

Kultura

Alicja Bagińska, wokalistka zespołu Duo Allis, Piekary Śląskie - nominacja za działalność wokalną w duecie Duo Allis i występy w Piekarach Śląskich popularyzujące muzykę śląską. **KTK.113**

Leszek Bensz, twórca portalu Piekarski Werk, Piekary Śląskie - nominacja za badania nad historią Piekar Śląskich i popularyzację lokalnego dziedzictwa przez portal „Piekarski Werk". **KTK.115**

Adam Gut, artysta, rzeźbiarz i autor rękodzieł, Piekary Śląskie - nominacja za tworzenie sztuki postindustrialnej w Piekarach Śląskich z elementów górniczych i hutniczych. **KTK.112**

Jakub Muller, muzyk, Piekary Śląskie - nominacja za nagranie teledysku w kopalni Andaluzja i promowanie Piekar Śląskich poprzez muzykę. **KTK.114**

Patrycja Zuber, poetka, Piekary Śląskie - nominacja za debiut poetycki oraz promowanie Piekar Śląskich w środowisku akademickim i literackim. **KTK.116**

Działalność społeczna i charytatywna

Tomasz Dawid, działacz społeczny, muzyk, Piekary Śląskie - nominacja za pomoc dzieciom oraz organizowanie imprez charytatywnych dla dzieci. **KTC.376**

Justyna Fifer, nauczyciel, Piekary Śląskie - nominacja za kilkunastoletnie zaangażowanie w organizację akcji wolontaryjnych, wspieranie wigilii i śniadania wielkanocnego dla osób samotnych oraz prowadzenie szkolnego wolontariatu, promując pomoc i solidarność w lokalnej społeczności. **KTC.107**

Aneta Gasz, właścicielka salonu fryzjerskiego, Piekary Śląskie - nominacja za wieloletnią pomoc mieszkańcom Piekar Śląskich i domom dziecka, regularne organizowanie zbiórek dla potrzebujących, wspieranie schronisk i udział w licznych inicjatywach społecznych, wykazując przy tym ogromne serce i wrażliwość na potrzeby innych. **KTC.103**

Maria Goretti, siostra boromeuszka, wolontariuszka i dyrektor Ochronki Charytatywnej przy Bazylice NMP, Piekary Śląskie - nominacja za wieloletnią, pełną oddania działalność społeczną i charytatywną, jako siostra boromeuszka, dyrektor Ochronki Charytatywnej przy Bazylice NMP oraz katechetka, za wspieranie dzieci i rodziny, budując kulturę wrażliwości i realnej pomocy w lokalnej społeczności. **KTC.326**

Maciej Gwóźdź, założyciel stowarzyszenia Wolontariusze Gwoździa, Piekary Śląskie - nominacja za organizowanie zbiórek charytatywnych w Piekarach Śląskich w ramach stowarzyszenia Wolontariusze Gwoździa. **KTC.108**

Beata Mikulska, wolontariuszka współpracująca z parafialnym zespołem Caritas, Piekary Śląskie - nominacja za pomoc osobom bezdomnym i ubogim w Piekarach Śląskich poprzez wolontariat Caritas. **KTC.104**

Daniela Somov, główna organizatorka spontanicznej zbiórki darów dla rodzin ukraińskich, Piekary Śląskie - nominacja za organizację pomocy humanitarnej dla rodzin ukraińskich mieszkających w Piekarach Śląskich. **KTC.105**

Sonia Wydrzycka-Darka, prezes zarządu stowarzyszenia OMNES, Piekary Śląskie - nominacja za działalność w stowarzyszeniu OMNES wspierającym rodziny osób z niepełnosprawnościami w Piekarach Śląskich. **KTC.110**

Piotr Zamora, lider Klubu Honorowych Dawców Krwi Julian, Piekary Śląskie - nominacja za promowanie krwiodawstwa i organizację akcji Klubu HDK „Julian" w Piekarach Śląskich. **KTC.109**

Biznes i przedsiębiorczość

Krzysztof Białas, właściciel firmy Pracownia Projektowa B.M.P. BIAŁAS architekci, Piekary Śląskie - nominacja za rozwój startupu IT w Piekarach Śląskich i tworzenie aplikacji dla mieszkańców miasta. **KTB.71**

Wiktoria Dziura, właścicielka Akademii Paznokcia Dotyk Piękna, Piekary Śląskie - nominacja za sukcesy zawodowe i wysoką jakość usług; za wybitne umiejętności, kreatywność w stylizacji paznokci oraz dbałość o detale. **KTB.285**

Irena Jurek, współwłaścicielka spółki Jurex, Piekary Śląskie - nominacja za prowadzenie restauracji w Piekarach Śląskich i zatrudnianie osób z niepełnosprawnościami. **KTB.70**

Witold Kunicki, Właściciel firmy PLAST-POL, Piekary Śląskie - nominacja za rozwój zakładu produkcyjnego w Piekarach Śląskich i wprowadzanie innowacyjnych produktów. **KTB.75**

Leszek Socha, założyciel firmy Przewóz Osób i Towarów Socha, Piekary Śląskie - nominacja za prowadzenie firmy transportowej w Piekarach Śląskich i zapewnianie komunikacji mieszkańcom. **KTB.72**

Marek Zgoda, współwłaściciel rodzinnej firmy PPHU MAX s.c., Piekary Śląskie - nominacja za rozwój piekarni „MAX" w Piekarach Śląskich i utrzymanie wysokiej jakości pieczywa. **KTB.73**

Polityka, samorządność i społeczność lokalna

Natalia Ciupińska-Szoska, radna, Piekary Śląskie - nominacja za zaangażowanie w życie lokalne, pomoc mieszkańcom w codziennych sprawach i akcje charytatywne. **KTP.379**

Maciej Czempiel, radny, Piekary Śląskie - nominacja za aktywną pracę samorządową na rzecz mieszkańców miasta, jako radny Rady Miasta oraz przewodniczący Obywatelskiego Klubu Radnych, podejmując działania służące sprawom lokalnym. **KTP.332**

Dorota Duda, radna, przewodnicząca komisji spraw społecznych, Piekary Śląskie - nominacja za działalność na rzecz seniorów i organizację wydarzeń społecznych w Piekarach Śląskich. **KTP.83**

ks. Mirosław Godziek, proboszcz i kustosz, Piekary Śląskie - nominacja za odnowienie kościoła kalwaryjskiego, odnowienie kaplic różańcowych na Kalwarii oraz prezbiterium w Bazylice. **KTP.330**

Elżbieta Kowolik, przewodnicząca Rady Dzielnicy, Piekary Śląskie - nominacja za organizowanie wydarzeń w Dąbrówce Wielkiej i działania na rzecz mieszkańców Piekar Śląskich. **KTP.84**

Daniel Pliszka, radny, wiceprzewodniczącyRady Miasta, Piekary Śląskie - nominacja za działalność w Radzie Miasta Piekary Śląskie i wspieranie lokalnych inicjatyw mieszkańców. **KTP.82**

Jakub Różanka, radny, Piekary Śląskie - nominacja za działania przeciw zabudowie terenów zielonych w Piekarach Śląskich i mobilizację mieszkańców w tej sprawie. **KTP.85**

Agnieszka Skotarek, radna, Piekary Śląskie - nominacja za inicjatywy ekologiczne i edukacyjne w szkołach w Piekarach Śląskich. **KTP.81**

Łukasz Świerkowski, radny, Piekary Śląskie - nominacja za zaangażowanie w rozwój lokalnej społeczności, inicjowanie projektów samorządowych oraz aktywne wspieranie mieszkańców w sprawach społecznych i bezpieczeństwa publicznego. **KTP.331**

Krzysztof Turzański, I Zastępca Prezydenta, Piekary Śląskie - nominacja za ogromną wrażliwość dla mieszkańców miasta. **KTP.329**

Grzegorz Zieliński, radny, Piekary Śląskie - nominacja za rzetelne reprezentowanie mieszkańców okręgu nr 3, potwierdzone uzyskaniem mandatu w wyborach samorządowych 2024 oraz aktywną pracę samorządową w Radzie Miasta. **KTP.328**

RUDA ŚLĄSKA

eprasa.pl 129184a8c7

Dziennik Zachodni
Środa, 4.02.2026

PEŁNA LISTA NOMINOWANYCH

Aby oddać głos, wyślij na nr **7303** SMS o treści wskazanej przy nazwisku nominowanej osoby (koszt SMS-a: 3,69 zł z VAT)

Kultura

Bartosz Banasik, prezes zarządu Śląskiej Sceny Młodych, instruktor zajęć teatralnych, Ruda Śląska - nominacja za rozwijanie talentów młodych ludzi poprzez działalność teatralną oraz za zaangażowanie w promocję kultury i edukacji artystycznej w regionie. **KTK.118**

Magdalena Całka, wokalistka, Ruda Śląska - nominacja za konsekwentne budowanie swojej pozycji na śląskiej scenie muzycznej, łącząc profesjonalizm z pasją do sztuki, rozwijając warsztat w Młodzieżowym Domu Kultury w Rudzie Śląskiej, inspirując młodzież, promując lokalną twórczość i wspierając młodych artystów poprzez koncerty, projekty kulturalne i inicjatywy edukacyjne. **KTK.124**

Michał Gabor, młody muzyk, wokalista, Ruda Śląska - nominacja za działalność artystyczną oraz zaangażowanie w rozwój lokalnej sceny muzycznej; za przyczynianie się do promocji Rudy Śląskiej w środowisku muzycznym. **KTK.126**

Jacek Kampa, prezes Rudzkiego Stowarzyszenia Kulturalnego Orkiestra Dęta KWK Pokój, Ruda Śląska - nominacja za walkę o Orkiestrę Dętą KWK Pokój w Rudzie Śląskiej pomimo, że kopalnia została już zlikwidowana. **KTK.121**

Mateusz Kitel, pracownik muzeum, Ruda Śląska - nominacja za dbanie o zachowanie tradycyjnego ubioru rozbarskiego i kultury Górnego Śląska. **KTK.125**

Jerzy Mazurek, nauczyciel, literat, animator kultury, pasjonat teatru, a także popularyzator poezji, miłośnik fotografii, wędkarstwa i przyrody, prowadzący zajęcia teatralne i literackie, organizuje konkursy, przeglądy, festiwale, Ruda Śląska - nominacja za wieloletnią działalność artystyczną, czynny udział w życiu kulturalnym Rudy Śląskiej, a także za zaangażowanie w rozwój lokalnych inicjatyw artystycznych oraz wspieranie twórców związanych z miastem. **KTK.122**

Krzysztof Nowak, autor komiksów i ilustrator, Ruda Śląska - nominacja za stworzenie jednego z najlepszych polskich komiksów science-fiction ostatnich lat, zdobycie prestiżowej nagrody Orient Men w kategorii Najlepszy Polski Komiks 2024, nominację w kategoriach Najlepszy Polski Rysownik i Polski Komiks Roku, zdobycie nagrody Róża talentów za twórczość artystyczną, działalność w ilustracji. **KTK.123**

Dariusz Paszek, spawacz-hydraulik i artysta, Ruda Śląska - nominacja za rozwijanie artystycznej pasji i tworzenie oryginalnych rzeźb z metalu oraz surowców przemysłowych; za prace, łączące techniczne rzemiosło z wrażliwością artystyczną, stanowiące przykład kreatywności mieszkańców Rudy Śląskiej i promujące lokalną kulturę. **KTK.119**

Grzegorz Poloczek, prowadzący Kabaret Grzegorza Poloczka, Ruda Śląska - nominacja za 35-letnią działalność artystyczną, tworzenie licznych piosenek, w tym w języku śląskim, inicjowanie i prowadzenie imprezy „Hanysy" wyróżniającej wybitnych Ślązaków i osoby zasłużone dla regionu, budowanie prestiżu wydarzenia społeczno-kulturalnego poprzez artystyczne prowadzenie gali i promowanie kultury Górnego Śląska. **KTK.120**

Zbigniew Stryj, polski aktor filmowy i teatralny, reżyser i scenarzysta, Ruda Śląska - nominacja za twórczą działalność artystyczną i reżyserską oraz za spektakl Stypa, który w autentyczny sposób ukazuje rodzinne relacje i społeczne przemiany na Górnym Śląsku. **KTK.128**

Alicja Trefon, kierowniczka Domu Kultury Jowisz, Ruda Śląska - nominacja za ciekawe pomysły, różnorodność zajęć, rzetelną opiekę nad dziećmi, troskę o placówkę i nieustanny uśmiech, które tworzą inspirujące i przyjazne środowisko dla najmłodszych. **KTK.117**

Patrycja Zając, wokalistka, kompozytorka, artystka i założycielka Studia Appassionato, Ruda Śląska - nominacja za twórcze promowanie kultury muzycznej na Śląsku, łączenie pasji artystycznej z lokalną tożsamością oraz za stworzenie projektu Disney po Śląsku, który w oryginalny i nowoczesny sposób przybliża światową klasykę regionalnej społeczności. To inicjatywa artystyczno-edukacyjna, której celem jest promocja śląskiego. **KTK.127**

Działalność społeczna i charytatywna

Agnieszka Czerwonka, wolontariuszka Towarzystwa Opieki nad Zwierzętami FAUNA, Ruda Śląska - nominacja za niezwykłe zaangażowanie w działalność na rzecz zwierząt i wieloletnią pomoc podopiecznym TOZ Fauna w Rudzie Śląskiej. Za opiekę nad zwierzętami, wspieranie ich rehabilitacji oraz udział w kiermaszach i akcjach edukacyjnych. **KTC.111**

Janina Gałęziok, wiceprezes Polskiego Związku Niewidomych, Ruda Śląska - nominacja za działalność społeczną i wsparcie osób niewidomych w Rudzie Śląskiej, wieloletnie zaangażowanie w integrację środowiska osób niewidomych i słabowidzących oraz działania na rzecz ich aktywizacji i samodzielności, docenione nagrodą Anioły Wolontariatu 2024. **KTC.114**

Oliwia Maria Jurdziak, magister inżynier górnictwa, były nadsztygar kopalni Halemba, Ruda Śląska - nominacja za wieloletnie współorganizowanie Szlachetnej Paczki, pełnienie funkcji wiceprezesa organizacji „Nasz Przystanek" oraz inicjowanie i organizowanie gali Aniołów w Rudzie Śląskiej, wspierając społeczność lokalną i działania charytatywne. **KTC.120**

Małgorzata Krajewska, prezes stowarzyszenia Otwarte Serca, Ruda Śląska - nominacja za działalność na rzecz osób z niepełnosprawnościami i tych zagrożonych wykluczeniem społecznym. Wspieranie dzieci, dorosłych i seniorów poprzez organizację terapii rehabilitacji oraz inicjatyw integrujących społeczność lokalną. **KTC.118**

Karolina Lisoń, wolontariuszka i administratorka mediów społecznościowych schroniska, Ruda Śląska - nominacja za wielkie zaangażowanie w promocję działań TOZ Fauna i adopcji zwierząt w Rudzie Śląskiej; za działania w mediach, które prowadzą do znalezienia czworonogom nowych domów. **KTC.115**

Katarzyna Łukaszewska, wolontariuszka i fotografka schroniskowych zwierząt, z pasją tworzy ich portrety, dzięki którym wiele z nich znalazło nowe domy, Ruda Śląska - nominacja za wieloletnie zaangażowanie w pomoc zwierzętom i promocję adopcji podopiecznych schroniska Fauna w Rudzie Śląskiej. **KTC.117**

Aniela Porada, wolontariuszka i aktywna członkini stowarzyszenia TuRuda oraz Dyskusyjnego Klubu Seniora, Ruda Śląska - nominacja za niesłabnące zaangażowanie w działalność społeczną w Rudzie Śląskiej, aktywne wspieranie lokalnych inicjatyw w ramach stowarzyszenia TuRuda i Dyskusyjnego Klubu Seniora przy Śląskim Teatrze Impresaryjnym oraz za bezinteresowną pomoc innym, docenioną nagrodą Anioły Wolontariatu 2024. **KTC.112**

Marian Porada, wolontariusz i aktywny członek stowarzyszenia TuRuda oraz Dyskusyjnego Klubu Seniora, Ruda Śląska - nominacja za wieloletnią działalność wolontariacką i społeczną w Rudzie Śląskiej, działalność w stowarzyszeniu TuRuda oraz Dyskusyjnym Klubie Seniora przy Śląskim Teatrze Impresaryjnym, nieustanną gotowość do pomocy potrzebującym oraz za wyróżnienie tytułem Anioła Wolontariatu 2024. **KTC.119**

Janusz Żurek, społecznik, Ruda Śląska - nominacja za postawę prawdziwego społecznika; coroczną organizację Jarmarku Bożonarodzeniowego w Rudzie, integrującego lokalną społeczność; aktywne zaangażowanie w sprawy mieszkańców; prowadzenie forum społecznościowego „Radzi Rudzie"; a także za bezinteresowne działania, które zasługują na sprawiedliwe uhonorowanie. **KTC.355**

Biznes i przedsiębiorczość

Przemysław Filipiak, właściciel pizzerii Familok, Ruda Śląska - nominacja za rozwój gastronomii i skuteczne prowadzenie jednej z najlepiej ocenianych pizzerii w regionie, lokalu serwującego włoską pizzę. **KTB.82**

Mateusz Jakubiec, właściciel uwielbianej piekarnio-cukierni Jakubiec, Ruda Śląska - nominacja za rozwój rodzinnej tradycji piekarniczej i utrzymanie najwyższej jakości lokalnych wypieków. **KTB.81**

Elżbieta Maria Jas, prezes zarządu TIC Ruda Śląska Sp. z o.o., Ruda Śląska - nominacja za skuteczne prowadzenie i rozwój lokalnej firmy, koordynowanie działalności w obszarach handlu detalicznego i hurtowego, transportu, magazynowania oraz obsługi rynku nieruchomości. **KTB.77**

Jacek Niedobecki, właściciel restauracji Red Habanero, Ruda Śląska - nominacja za skuteczne prowadzenie i rozwój lokalu gastronomicznego; stworzenie jednej z najlepiej ocenianych burgerowni w regionie, specjalizującej się w wołowinie. **KTB.79**

Barbara Poloczek, prowadząca uwielbianą przez mieszkańców piekarnię Poloczek, Ruda Śląska - nominacja za pielęgnowanie rodzinnej tradycji piekarniczej, dbałość o jakość lokalnych produktów, a także skuteczne prowadzenie firmy. **KTB.76**

Krzysztof Stryj, właściciel uwielbianej przez Rudzian, klimatycznej kwiaciarnio-kawiarni Magia Kafe, Ruda Śląska - nominacja za skuteczne prowadzenie lokalnego biznesu i rozwój firmy Magia Kafe w Rudzie Śląskiej; za łączenie działalności gastronomiczną ze sprzedażą produktów i akcesoriów do parzenia napojów; za stworzenie klimatycznej i przytulnej przystani na mapie miasta. **KTB.80**

Walerian Wiora, dyrektor zarządu przedsiębiorstwa produkcyjno-usługowo-handlowego Promus, Ruda Śląska - nominacja za skuteczne zarządzanie i dynamiczny rozwój przedsiębiorstwa budowlanego o ugruntowanej pozycji rynkowej; od ponad 30 lat prowadzenie firmy będącej liderem w produkcji konstrukcji stalowych i realizacji inwestycji. **KTB.83**

Izabela Zimosz, właścicielka kawiarni TuLisMaNore Cafe, Ruda Śląska - nominacja za rozwój lokalnej gastronomii i stworzenie miejsca łączącego kulinaria z lokalną kulturą. **KTB.78**

Polityka, samorządność i społeczność lokalna

Ewa Chmielewska, radna miasta Ruda Śląska, Ruda Śląska - nominacja za zaangażowanie w sprawy mieszkańców Rudy Śląskiej. **KTP.89**

Jacek Graliński, prezes stowarzyszenia TuRuda, członek Komitetu Rewitalizacji Miasta, Ruda Śląska - nominacja za społeczne zaangażowanie w promocję dziedzictwa Rudy Śląskiej, działalność jako prezes stowarzyszenia TuRuda, aktywne członkostwo w Komitecie Rewitalizacji Miasta oraz działania na rzecz lokalnej historii i integracji mieszkańców wokół idei zachowania przemysłowego dziedzictwa regionu. **KTP.90**

Anna Krzysteczko, pedagog i samorządowiec, od 2011 roku zastępca prezydenta miasta ds. społecznych, Ruda Śląska - nominacja za działalność samorządową oraz zaangażowanie w rozwój i integrację lokalnej społeczności, a także za skuteczne działania na rzecz edukacji, kultury, zdrowia i pomocy społecznej w Rudzie Śląskiej. **KTP.87**

Jacek Morek, wiceprezydent ds. gospodarki komunalnej, Ruda Śląska - nominacja za działalność samorządową i skuteczne zarządzanie miejską gospodarką komunalną. Za doświadczenie w realizacji inwestycji drogowych i infrastrukturalnych, a także zaangażowanie w rozwój systemu gospodarki odpadami w Rudzie Śląskiej. **KTP.91**

Wioletta Nowak, wiceprzewodnicząca Rady Miasta, Ruda Śląska - nominacja za wspieranie działań rady miejskiej i bycie łącznikiem między mieszkańcami a władzą. **KTP.92**

Arkadiusz Pilarz, przewodniczący Rady Miasta, Ruda Śląska - nominacja za odpowiedzialne i konsekwentne działanie na rzecz mieszkańców, duże zaangażowanie w ich codzienne sprawy oraz bezpośrednie wspieranie osób i inicjatyw lokalnych. Za wzmacnianie samorządności, dialogu i wspólnoty oraz wysoką kulturę debaty publicznej. **KTP.88**

Aleksandra Poloczek, radna Sejmiku Województwa Śląskiego, Ruda Śląska - nominacja za konsekwentną działalność na rzecz społeczności lokalnej oraz regionu, realne zaangażowanie w sprawy samorządowe Rudy Śląskiej i województwa śląskiego, a także skuteczne łączenie doświadczenia menedżerskiego z wrażliwością społeczną. **KTP.385**

Aleksandra Skowronek, wiceprezydent ds. zagospodarowania przestrzennego, Ruda Śląska - nominacja za działalność samorządową i znaczący wkład w rozwój przestrzenny Rudy Śląskiej. Doceniana za doświadczenie w zarządzaniu urbanistyką, architekturą i gospodarką nieruchomościami oraz za zaangażowanie w tworzenie nowoczesnej i zrównoważonej wizji miasta. **KTP.86**

Agnieszka Stefaniuk, radna, Ruda Śląska - nominacja za inicjatywy związane z MDK Ruda Śląska 1. **KTP.333**

Rafał Wypior, radny, Ruda Śląska - nominacja za wieloletnią działalność na rzecz mieszkańców Rudy Śląskiej i liczne inicjatywy społeczne. **KTP.334**

RYBNIK

Kultura

Mariusz Brzezina, autor powieści, Rybnik - nominacja za twórczość literacką, a w szczególności za sukces wydawniczy powieści Bezdomny z wyboru oraz Konstruktor księga przymierza. **KTK.135**

Wojciech Czajka, komik konferansjer, klaun Dyzio, Rybnik - nominacja za ponad 20-letnia działalność sceniczna jako Klaun Dyzio, otwartość na nowe technologie i social media, dotarcie do młodej publiczności, prowadzenie występów na żywo. **KTK.138**

Monika Glosowitz, badaczka literatury, krytyczka literacka, Rybnik - nominacja za kierowanie projektem Pamiętniki kobiet z rodzin górniczych. **KTK.136**

Janusz Gładysz, prezes Fundacji na Rzecz Ochrony Dóbr Kultury, Rybnik - nominacja za zarządzanie dawnym kompleksem Juliusz w Rybniku. **KTK.131**

Elżbieta Janota, tłumaczka, literaturoznawczyni, podkasterka, aktywistka literacka, Rybnik - nominacja za tworzenie podcastu o książkach „Już tłumaczę", prowadzenie go od ponad sześciu lat, popularyzacja literatury, przekładu literackiego i sytuacji na rynku książki, organizowanie wydarzeń literackich i edukacyjnych, prowadzenie Śląskiego Objazowego Klubu Książki i cyklu warsztatów „Bliżej" i promowanie czytelnictwa. **KTK.130**

ZABRZE - LIDERZY GŁOSOWANIA

BIZNES I PRZEDSIĘBIORCZOŚĆ

Arkadiusz Białas

KULTURA

Magda Caboń

POLITYKA, SAMORZĄDNOŚĆ I SPOŁECZNOŚĆ LOKALNA

Jacek Czajkowski

ŻORY - LIDERZY GŁOSOWANIA

KULTURA

Tomasz Przybylski

POLITYKA, SAMORZĄDNOŚĆ I SPOŁECZNOŚĆ LOKALNA

Grzegorz Gembalczyk

eprasa.pl 129184a8c7

PEŁNA LISTA NOMINOWANYCH

Aby oddać głos, wyślij na nr **7303** SMS o treści wskazanej przy nazwisku nominowanej osoby (koszt SMS-a: 3,69 zł z VAT)

Aleksandra Klich, dyrektor Powiatowej i Miejskiej Biblioteki Publicznej, Rybnik - nominacja za organizację Rybnickiego Festiwalu Biografii. **KTK.129**

Wojciech Łępicki, społecznik, działacz lokalny, prezes zarządu Stowarzyszenia Homo-Homini, Rybnik - nominacja za wspieranie lokalnych inicjatyw społecznych oraz budowanie więzi mieszkańców, angażując się w rozwój społeczności i promowanie wartości obywatelskich. **KTK.355**

Małgorzata Płoszaj, autorka książek, Rybnik - nominacja za stworzenie kolejnej książki o rybnickich Żydach - Bogaci i biedni. **KTK.134**

Paulina Rzymanek, literaturoznawczyni, tłumaczka, aktywistka literacka, podkasterka, Rybnik - nominacja za prowadzenie podcastu „Już tłumaczę", w którym w przystępny i angażujący sposób omawiana jest literatura, promowany jest przekład i polski rynek książki; za warsztaty, spotkania autorskie oraz Śląski Objazdowy Klub Książki; inspirowanie odbiorców i popularyzację kultury czytelniczej także poprzez media społecznościowe. **KTK.137**

Danuta Świerczek-Frydrychowicz, kierownik artystyczny w Teatrze Ziemi Rybnickiej, Rybnik - nominacja za ubogacanie życia kulturalnego w Rybniku - począwszy od koncertów symfonicznych, przez farsy po stand-upy. **KTK.354**

Kamila Tarabura, reżyserka, scenarzystka, Rybnik - nominacja za sukcesy w dziedzinie kinematografii. **KTK.132**

Kuba Więcek, muzyk - saksofonista, Rybnik - nominacja za osiągnięcia w dziedzinie muzyki. **KTK.133**

Działalność społeczna i charytatywna

Sylwia Figura-Kluszczyńska, prezeska Fundacji Puls-Med, Rybnik - nominacja za zaangażowanie na rzecz powstania hospicjum w Rybniku. **KTC.130**

Katarzyna Korba, koordynator Młodzieżowej Rady Miasta, Rybnik - nominacja za sprawowanie pieczy nad MRM w Rybniku. **KTC.126**

Klaudia Korbel, prezes Fundacja Na Rzecz Onkologii Rakowi - Stop, Rybnik - nominacja za wsparcie dla rybnickiego szpitala, a dokładnie dla oddziału onkologicznego. **KTC.127**

Andrzej Kozyrski, prezes Fundacji Roweroholicy, Rybnik - nominacja za łączenie pasji rowerowej z działalnością społeczną, organizowanie rajdów i eventów integrujących mieszkańców wszystkich pokoleń, wspieranie osób niepełnosprawnych i chorych dzieci oraz realne zmienianie życia lokalnej społeczności poprzez sport i aktywność. **KTC.122**

Agnieszka Kułakowska, prezes fundacji Łapa i Las, Rybnik - nominacja za prowadzenie fundacji pomagającej zwierzętom - Nutriom. **KTC.121**

Małgorzata Ostrowska-Górka, koordynatorka Wspólnego Stołu, Rybnik - nominacja za stworzenie sieci wolontariuszy, wspieranie osób potrzebujących, samotnych i bezdomnych. **KTC.327**

Józef Porwoł, prezes DURŚ, Rybnik - nominacja za promocję kultury ślaskiej, jej języka oraz organizację jedynego w Polsce tzw. Diktanda Godki Slonskiej. **KTC.125**

Anna Sowik-Złotoś, dyrektor Ośrodka Pomocy Społecznej, Rybnik - nominacja za kierowanie z zaangażowaniem rybnickim OPS-em. **KTC.123**

Nina Staszek-Dajka, prezes Fundacji Koci Dom, koordynator wolontariatu w projekcie Projektu Kocia Moc: Młodzi-Odpowiedzialni-Czuli, Rybnik - nominacja za niestrudzone działania na rzecz poprawy losu bezdomnych zwierząt w Rybniku i regionie, skuteczną organizację wolontariuszy oraz innowacyjne inicjatywy łączące pomoc zwierzętom z edukacją ekologiczną i aktywizacją lokalnej społeczności. **KTC.129**

Arkadiusz Stec, społecznik, Rybnik - nominacja za pomysł pierwszej w Rybniku wyprzedaży garażowej. **KTC.124**

Michał Toman, prezes Fundacji Wsparcia i Rozwoju Rodziny Dobry Start, Rybnik - nominacja za kierowanie fundacją, która wspiera najbardziej potrzebujących. **KTC.128**

Biznes i przedsiębiorczość

Sławomir Chromik, prezes firmy Meritum, Rybnik - nominacja za umiejętne prowadzenie organizacji, która w ostatnim czasie zanotowała wyraźny wzrost i sukcesy. **KTB.91**

Grzegorz Jakubiec, prezes firmy Luxdent, Rybnik - nominacja za sukces w kierowaniu przedsiębiorstwem, które zanotowało imponujące rezultaty działalności. **KTB.87**

Mirela Jeszka, przedstawicielka biura podróży, Rybnik - nominacja za działalność w branży turystycznej, kompetentną i rzetelną obsługę klientów; za umiejętność doradzenia, organizacji bezpiecznego i spokojnego wypoczynku oraz budowanie pozytywnych doświadczeń podróżniczych. **KTB.88**

Piotr Kachel, prezes firmy Smart Plac, Rybnik - nominacja za osiągnięcie ponadprzeciętnych rezultatów biznesowych, dzięki sprawnemu kierowaniu firmą. **KTB.90**

Andrzej Kot, prezes firmy Energia Gaz, Rybnik - nominacja za kierowanie firmą, która osiągnęła znakomite wyniki. **KTB.84**

Damian Lach, prezes firmy DPMTECH, Rybnik - nominacja za skuteczne zarządzanie przedsiębiorstwem, które osiągnęło bardzo dobre wyniki finansowe i organizacyjne. **KTB.86**

Dariusz Latos, prezes firmy LATOS LTC, Rybnik - nominacja za prowadzenie firmy, która dzięki efektywnemu zarządzaniu odniosła znaczący sukces rynkowy. **KTB.279**

Paweł Marks, prezes firmy Systemy Przetwarzania i Integracji Danych, Rybnik - nominacja za efektywne zarządzanie spółką, której wyniki potwierdzają wysoką jakość przywództwa. **KTB.89**

Andrzej Sączek, radny, Rybnik - nominacja za ogromne zaangażowanie w życie lokalnej społeczności. **KTB.85**

Polityka, samorządność i społeczność lokalna

Stefania Forreiter, przewodnicząca Rybnickiej Rady Seniorów, Rybnik - nominacja za przewodniczenie radzie seniorów i działalność na rzecz seniorów z Rybnika. **KTP.337**

Krzysztof Kazek, radny, Rybnik - nominacja za ogromne zaangażowanie w życie lokalnej społeczności. **KTP.96**

Łukasz Kłosek, radny dzielnicy Rybnik Boguszowice, Rybnik - nominacja za ponadprzeciętną aktywność i wyjątkowy talent i kreatywność w budowaniu więzi społecznych poprzez organizowanie imprez sportowo-kulturalnych oraz zaangażowanie w poprawę bezpieczeństwa dzielnicy; za budowę nowego komisariatu w dzielnicy Rybnik Boguszowice. **KTP.387**

Piotr Kuczera, prezydent miasta, Rybnik - nominacja za dynamiczne rozwijanie miasta Rybnika, zwłaszcza w ochronie środowiska - poprzez likwidację niskiej emisji, poszerzania terenów zielonych, oze oraz zakupy autobusów elektrycznych i wodorowych. **KTP.99**

Arkadiusz Marcol, wiceprezydent miasta, Rybnik - nominacja za sprawdzenie się w roli zastępcy prezydenta Rybnika. **KTP.94**

Jan Pałasz, przewodniczący Polskiej Rady Organizacji Młodzieżowych, Rybnik - nominacja za działalność na rzecz młodych. **KTP.95**

Paweł Pałasz, przewodniczący Młodzieżowej Rady Miasta, Rybnik - nominacja za objęcie kierowania w Młodzieżowej Radzie Miasta Rybnika. **KTP.97**

Adrian Strzelczyk, naczelnik Wydziału Ochrony Powietrza i Polityki Klimatycznej UM, Rybnik - nominacja za kierowanie wydziałem, który z sukcesami dba o jakość powietrza w Rybniku. **KTP.93**

Karol Szymura, wiceprzewodniczący rady miasta, Rybnik - nominacja za dużą aktywność i zaangażowanie w sprawy społeczne w Rybniku, jako radny tego miasta, udzielanie się m.in. w sprawie targowiska, sprawie elektrowni. Także za zangażowanie w sprawy poszczególnych mieszkańców Rybnika. **KTP.335**

Damian Twardawa, radny, Rybnik - nominacja za niezłomną postawę i odporność na wszelkie naciski w Radzie Miasta; konsekwentne reprezentowanie oddolnego, bezpartyjnego ruchu działającego na rzecz mieszkańców. **KTP.376**

Paweł Wawrzyn, radny, Rybnik - nominacja za ogromne zaangażowanie w życie lokalnej społeczności. **KTP.98**

SIEMIANOWICE ŚLĄSKIE

Kultura

Ewa Czerwień-Skipiała, choreograf Zespołu Pieśni i Tańca Siemianowice, Siemianowice Śląskie - nominacja za popularyzowanie muzyki i tańca ludowego, kultywowanie tradycji regionalnych, propagowanie polskiego folkloru wśród dzieci i młodzieży. **KTK.140**

Jarosław Engler, poeta, malarz, tekściarz, Siemianowice Śląskie - nominacja za aktywność w lokalnym i krajowym środowisku artystycznym i kulturalnym; wieloletnie działania z Grupą Artystyczną „Laura". **KTK.141**

Wojciech Andrzej Gosek, pisarz, Siemianowice Śląskie - nominacja za popularyzację historii w barwnych powieściach historycznych, takich jak Dziedzic i Nowe Imperium", "Dziedzic i błękitna krew" oraz "Gubernator. Historia Jeana Terroux". **KTK.147**

Marek Kołbuk, kierownik Parku Tradycji - Siemianowickie Centrum Kultury, Siemianowice Śląskie - nominacja za otwarcie „Małej Sceny" w SCK Parku Tradycji - miejsca koncertów, małych form teatralnych, stand-upów, projekcji filmowych, promocji młodych artystów oraz zajęć dla młodzieży i dorosłych. **KTK.143**

Dorota Micior-Gajewska, prowadząca zajęć artystycznych, Siemianowice Śląskie - nominacja za wieloletnią pracę w pracowni plastycznej "Okienko", uhonorowanie nagrodą Hugo i Laury. **KTK.139**

Tomasz Pietrzak, poeta, tłumacz, fotograf, Siemianowice Śląskie - nominacja za dwukrotną nominację do Nagrody Literackiej Nike za tomy poetyckie "Rekordy" oraz "Umlauty". **KTK.146**

Sebastian Pilecki, kierownik planu ekipy 9 Liter Filmy, tatuażysta Setki Tattoo, Siemianowice Śląskie - nominacja za wieloletnią działalność w promowaniu hip-hopu, organizowanie i prowadzenie projektu Młode Talenty w Siemianowicach Śląskich, tworzenie teledysków o mieście, kierowanie ekipą filmową, współpracę z czołowymi polskimi wytwórniami i artystami hip-hopowymi. **KTK.145**

Józef Skrzek, multiinstrumentalista, wokalista, kompozytor, członek zespołów Breakout i SBB, Siemianowice Śląskie - nominacja za wydanie w 2025 roku albumu Non Omnis Moriar i liczne koncerty w Siemianowicach Śląskich oraz całym regionie. **KTK.142**

Monika Spyra, artystka, Siemianowice Śląskie - nominacja za całokształt twórczości artystycznej, rozwijanie rękodzieła, malarstwa i rzeźby, udział w wystawach i konkursach, ilustracje w tomikach wierszy, udział w filmie „Klangor", przekazywanie prac na cele charytatywne, prowadzenie galerii „Świat Rękodzieła" w Siemianowicach oraz za serce, zaangażowanie i inspirację dla innych. **KTK.144**

Działalność społeczna i charytatywna

Damian Achtelik, dzielnicowy KMP Siemianowice Śląskie, radny, Siemianowice Śląskie - nominacja za niezwykłe serce i codzienne wsparcie mieszkańców Siemianowic Śląskich – szczególnie dzieci, seniorów i osób potrzebujących – oraz za wrażliwość, zaangażowanie i tworzenie bezpiecznej, przyjaznej przestrzeni w mieście jako człowiek, dzielnicowy i radny. **KTC.134**

Jakub Czajecki, raper, półfinalista Rap Generation, Siemianowice Śląskie - nominacja za okazywanie odwagi i wsparcia młodym ludziom w radzeniu sobie z przemocą rówieśniczą, tworzenie piosenki, która jest wykonywana w szkołach i niesie przesłanie „Nie oceniaj, pomagaj", promowanie postaw empatii i wzajemnej pomocy. **KTC.136**

Dagmara Jazowska, pracownik działu zieleni, Siemianowice Śląskie - nominacja za wolontariat w DKMS i Szlachetnej Paczce, organizację ponad dwóch tysięcy miejsc pobytu dla uchodźców z Ukrainy, pomoc w znalezieniu domów i pracy, działalność społeczną w ochronie przyrody, wsparcie dzieci i osób starszych, organizowanie akcji edukacyjnych i charytatywnych, zakładanie organizacji Śląskie Geranium i działania proekologiczne. **KTC.133**

Agata Kacalak, prezes Stowarzyszenia Kobiet o Wielkiej Mocy, Siemianowice Śląskie - nominacja za cykle podcastów, wykładów, rozmów i imprez zrzeszające kobiety oraz za wzajemną pomoc na rzecz wszystkich członków stowarzyszenia. **KTC.131**

Helena Kasperczyk, prezes Siemianowickiego Stowarzyszenia Amazonek Razem, Siemianowice Śląskie - nominacja za niesienie wsparcia kobietom chorym na raka piersi. **KTC.135**

Agnieszka Kawka, przewodnicząca Koła Caritas przy Parafii Krzyża Świętego, Siemianowice Śląskie - nominacja za udział w akcjach charytatywnych na rzecz dzieci z rodzin potrzebujących, działalność na rzecz osób starszych i samotnych, nagrodzoną statuetką „Siemianowickie Barwy Wolontariatu" 2025. **KTC.328**

Zofia Kozioł, prezes Śląskiego Stowarzyszenia Charytatywnego Przystań, Siemianowice Śląskie - nominacja za niesienie pomocy najuboższym, bezdomnym, bezrobotnym, chorym. **KTC.140**

Magdalena Łężak-Przygoda, prezes fundacji Modus Vivendi, Siemianowice Śląskie - nominacja za pomoc dzieciom i rodzinom z dysfunkcjami społecznymi i rozwojowymi. **KTC.137**

Marcin Piowczyk, prezes Ochotniczej Straży Pożarnej, Siemianowice Śląskie - nominacja za koordynowanie pracy zarządu i współpraca z jego członkami, zapewnianie poczucia bezpieczeństwa mieszkańcom. **KTC.138**

Sandra Przednowek-Zając, prezes Fundacji Piastun - Wyrównywanie Szans, Siemianowice Śląskie - nominacja za zaangażowanie w działalność Jadłodzielni w Siemianowicach Śląskich, dzięki której mieszkańcy mogą dzielić się jedzeniem i wspierać osoby w trudnej sytuacji życiowej. **KTC.139**

Biznes i przedsiębiorczość

Mustafa Al-Koubaisy, właściciel firmy Jamal-Gastro, Siemianowice Śląskie - nominacja za sukcesy biznesowe w 2025 roku, zarządzanie firmą specjalizującą się w hurtowej sprzedaży sprzętu gastronomicznego, zapewnienie najwyższej jakości usług, konkurencyjnych cen oraz indywidualnego podejścia do każdego zamówienia. **KTB.96**

Dariusz Grzegorzak, właściciel palarni kawy Kawuszka, Siemianowice Śląskie - nominacja za sukcesy w 2025 roku, dbanie o wysoką jakość produktów, wykorzystywanie w palarni nowoczesnych technologii i używanie ziaren najwyższej jakości ze sprawdzonych plantacji, tworząc unikalne smaki. **KTB.94**

Agnieszka Michalik-Blocher, właścicielka sklepu internetowego butik MAŁA CZARNA, Siemianowice Śląskie - nominacja za swoją pasję, determinację i życzliwość, które realnie zmieniają lokalną społeczność. **KTB.263**

Anna Piwowarczyk, właścicielka Starej Piekarni, Siemianowice Śląskie - nominacja za sukcesy w biznesie 2025 roku, dbanie o sprzedaż wysokiej jakości produktów w przystępnych cenach. **KTB.93**

Ewelina Rados-Kalinowska, właścicielka firmy Safari Massage and Wellness, Siemianowice Śląskie - nominacja za sukcesy w zarządzaniu firmą w 2025 roku, a także za dbanie o najwyższy komfort klientów. **KTB.95**

Aleksandra Stefanik, właścicielka kwiaciarni i pracowni florystycznej Słonecznik, Siemianowice Śląskie - nominacja za sukcesy w prowadzeniu działalności gospodarczej w 2025 roku, a także za jakość produktów, szeroką ofertę kwiatów ciętych i doniczkowych oraz bukietów okolicznościowych. **KTB.92**

Polityka, samorządność i społeczność lokalna

Michał Blacha, radny, Siemianowice Śląskie - nominacja za zaangażowanie i aktywne działanie na rzecz miasta, promowanie go w internecie i mediach społecznościowych, nagłaśnianie spraw ważnych dla mieszkańców i dbanie o dobro lokalnej społeczności. **KTP.106**

Adam Cebula, przewodniczący rady miasta, Siemianowice Śląskie - nominacja za działalność na rzecz miasta i jego mieszkańców. Za sprawne zarządzanie radą. **KTP.338**

Andrzej Lebek, pomysłodawca i prowadzący zajęcia w Pracowni Zajęć Kreatywnych H2O, Siemianowice Śląskie - nominacja za prowadzenie zajęć dla dzieci, w których uczestnicy mogą eksperymentować z wodą, parą wodną, powietrzem sprężonym, prądem elektrycznym oraz światłem, wprowadzanie dzieci w świat nauk ścisłych poprzez zabawę i doświadczanie. **KTP.100**

Ewa Nowacka, architektka, Siemianowice Śląskie - nominacja za promowanie ekologicznych projektów w Siemianowicach Śląskich, opartych na adaptacji miast do zmian klimatu; za zwracanie uwagi samorządom i jednostkom decyzyjnym na istniejącą zieleń miast, w szczególności na duże drzewa, jako działaczka koalicji Śląskie kwitnące. **KTP.103**

Anna Rawska-Białek, prezes Stowarzyszenia Lodołamacz, Siemianowice Śląskie - nominacja za zaangażowanie w prowadzenie stowarzyszenia na rzecz wyrównywania szans dzieci i młodzieży niepełnosprawnej oraz ze specjalnymi potrzebami edukacyjnymi. **KTP.101**

Paweł Siegel, radny, Siemianowice Śląskie - nominacja za odpowiedzialne reprezentowanie interesów lokalnej społeczności i konsekwentne działania na rzecz miasta. **KTP.339**

Krzysztof Szyga, polityk, samorządowiec, inżynier, Siemianowice Śląskie - nominacja za powiatową koordynację Stowarzyszenia Osób Narodowości Śląskiej zamieszkałej w Siemianowicach Śląskich. **KTP.104**

Magdalena Wróblewska-Żalik, prowadząca grupę teatralną Śrubki, Siemianowice Śląskie - nominacja za prowadzenie warsztatów teatralnych dla dzieci w wieku 5-15 lat, przygotowywanie spektaklu prezentowanego podczas Dni Siemianowic Śląskich. **KTP.105**

SOSNOWIEC

Kultura

Paweł Dusza, architekt, Sosnowiec - nominacja za opracowanie koncepcji dotyczącej Muzeum Zagłębia w Sosnowcu. **KTK.151**

eprasa.pl 129184a8c7

PEŁNA LISTA NOMINOWANYCH

Aby oddać głos, wyślij na nr **7303** SMS o treści wskazanej przy nazwisku nominowanej osoby (koszt SMS-a: 3,69 zł z VAT)

Alicja Ludwichowska, projektantka graficzna, Sosnowiec - nominacja za działanie na rzecz kultury Sosnowca, współprowadząc cykl „Kwadrans Twarzą w Twarz". **KTK.148**

Adrian Pietrzyk, prezes ECB Zagłębie Sosnowiec, Sosnowiec - nominacja za wybitne osiągnięcia w promowaniu sosnowieckiego sportu, dzięki czemu większość meczów rozgrywana jest przy pełnej publiczności, a do tego organizowanie różnych akcji charytatywnych, takich jak Teddy Bear Toss, z którego dochód pieniężny i rzeczowy został przekazany potrzebującym. **KTK.357**

Klaudia Pluta, bibliotekarka, Sosnowiec - nominacja za działanie na rzecz kultury Sosnowca, w tym współtworzenie cyklu „Kwadrans Twarzą w Twarz". **KTK.150**

Roksana Rogala-Nowińska, aktorka Beskidzkiej Agencji Artystycznej i PRYM ART Agencja Artystyczna, instruktor wokalny w Studio Artystyczne BANDA Rabanda, Sosnowiec - nominacja za aktywną działalność społeczną i kulturalną w Sosnowcu, inicjowanie projektów artystycznych oraz wspieranie lokalnej społeczności poprzez edukację i działania integracyjne. **KTK.358**

Wojciech Skiba, dyrektor Biblioteki Miejskiej, Sosnowiec - nominacja za organizację wydarzeń kulturalnych w mieście. **KTK.153**

Iwona Woźniak, dyrektorka Teatru Zagłębia, Sosnowiec - nominacja za realizowanie modernizacji Teatru Zagłębia w Sosnowcu. **KTK.149**

Przemysław Żarski, pisarz, Sosnowiec - nominacja za stworzenie książki Ferment - kryminału, który promuje miasto Sosnowiec. **KTK.152**

Działalność społeczna i charytatywna

Małgorzata Cichoń, kierowniczka Schroniska dla Bezdomnych Zwierząt, Sosnowiec - nominacja za wyjątkowe zaangażowanie w opiekę nad bezdomnymi psami i kotami, działalność charytatywną oraz organizację akcji adopcyjnych. **KTC.332**

Adrian Drdzeń, prezes Stowarzyszenia Moc Wsparcia, Sosnowiec - nominacja za prowadzenie działalności na terenie Sosnowca, która pomaga dzieciom w traumie, przemocy czy podczas wykorzystywania. **KTC.141**

Jolanta Kamińska-Sroka, dyrektor III LO w Sosnowcu im. Prusa, Sosnowiec - nominacja za organizację 110-lecie szkoły oraz prace na rzecz placówki. **KTC.145**

Witold Krzymiński, działacz charytatywny, Sosnowiec - nominacja za pomoc we wspieraniu chorych z terenu Sosnowca i okolic. **KTC.149**

Alicja Ludwichowska, grafik w MBP Sosnowiec / Zagłębiowska Mediateka, Sosnowiec - nominacja za stworzenie, nagrywanie i montaż cyklu wywiadów z ciekawymi ludźmi z Sosnowca oraz regionu Zagłębia Dąbrowskiego. Pomoc lokalnym zespołom muzycznym w organizacji koncertów, kręceniu klipów muzycznych przez projektowanie grafik po pisanie tekstów. Za liczne wystawy graficzne (w tym również charytatywne). **KTC.352**

Katarzyna Mól, dyrektorka szkoły podstawowej nr 4, Sosnowiec - nominacja za profesjonalne zarządzanie szkołą, które zostało uhonorowane Nagrodą Prezydenta Miasta Sosnowca i wyjątkowe zaangażowanie w pracę na rzecz społeczności szkolnej. **KTC.331**

Zygmunt Ociepka, Major w stanie spoczynku, Sosnowiec - nominacja za edukację młodzieży z Sosnowca i wpajanie im najważniejszych wartości. **KTC.150**

Ilona Osiak, dyrektor DPS Zakątek, Sosnowiec - nominacja za ogrom pracy, by podopieczni byli szczęśliwi, by czuli się zaopiekowani. **KTC.144**

Ewa Półtorak, wolontariuszka, Sosnowiec - nominacja za pomoc potrzebującym dzieciom, a także zwierzętom. **KTC.142**

Daniel Przyjemski, działacz społeczny, Sosnowiec - nominacja za działalność na rzecz budowania społeczności dzielnicy Stary Sosnowiec. Za trzy zwycięskie projekty w Budżecie Obywatelskim; za działania na rzecz poprawy bezpieczeństwa; za udział w akcjach charytatywnych na rzecz sosnowieckiego schroniska; za wspólne ubieranie choinki z mieszkańcami oraz montaż Punktu Karmienia Ptaków. **KTC.377**

Dobrawa Skonieczna-Gawlik, pełnomocniczka Prezydenta ds. kobiet, Sosnowiec - nominacja za organizację plebiscytu „Sosnowiczanka Roku" i działania jako pełnomocniczka Prezydenta Sosnowca ds. kobiet, promujące równość płci, wsparcie lokalnych liderek oraz budowanie inkluzywnej społeczności poprzez inicjatywy edukacyjne i integracyjne. **KTC.330**

Halina Sobańska, prezes Stowarzyszenia Aktywna Kobieta, Sosnowiec - nominacja za działanie, wraz ze stowarzyszeniem, na rzecz seniorów w Sosnowcu. **KTC.143**

Sabina Stanek, dyrektor Miejskiego Ośrodka Pomocy Społecznej, Sosnowiec - nominacja za realizację wybiegu dla seniorek w Sosnowcu. **KTC.147**

Agnieszka Stefaniak-Zubko, przewodnicząca Sosnowieckiej Rady Kobiet, Sosnowiec - nominacja za przewodniczenie Sosnowieckiej Radzie Kobiet i inicjatywy „Bezpieczna Sosnowiczanka" oraz „Girls' Week", które wzmacniają pozycję kobiet w Sosnowcu, promują równość i budują silną lokalną społeczność poprzez edukację i wsparcie. **KTC.329**

Sylwia Szarwark, nauczycielka w Zespole Szkół Ogólnokształcących nr 5, Sosnowiec - nominacja za działania na rzecz społeczności lokalnej, pomoc sąsiedzką. **KTC.148**

Biznes i przedsiębiorczość

Jerzy Antkowiak, projektant, Sosnowiec - nominacja za inspirowanie młodzieży do rozwijania swoich talentów w dziedzinie projektowania i stylizacji ubioru; otrzymanie odznaki „Zasłużony dla Miasta Sosnowca". **KTB.98**

Roberto Fontana, prezes firmy Bitron Poland Sp. z o.o., Sosnowiec - nominacja za dynamiczny wzrost elektroniki w rankingach Diamentów Forbesa i Złotej Setki Śląska. **KTB.268**

Małgorzata Golenko, architekt z pracowni PAS Projekt, Sosnowiec - nominacja za zaangażowanie w pracę w firmie PAS Projekt, która stworzyła projekt rewitalizacji terenów po kopalni „Kazimierz-Juliusz" w Sosnowcu. **KTB.101**

Patrycy Hauke, właściciel Relaks na stole, Sosnowiec - nominacja za sukcesy biznesowe i profesjonalne podejście do klienta. **KTB.283**

Aneta Kawka, prezes Sosnowieckiego Szpitala Miejskiego, Sosnowiec - nominacja za pozyskanie milionowych środków dla Szpitala Miejskiego w Sosnowcu. **KTB.97**

Justyna Kłos, przewodnicząca Solidarności w firmie Marelli, Sosnowiec - nominacja za walkę o uczciwe wynagrodzenie i traktowanie pracownika. **KTB.99**

Jarosław Maciążek, prezes Zarządu Redpal Sp. z o.o, Sosnowiec - nominacja za osiągnięcie Diamentu Forbesa 2025 przez Redpal Sp. z o.o. jako wspólnik i lider firmy, strategiczny rozwój przedsiębiorstwa oraz wkład w lokalną gospodarkę. **KTB.266**

Elmar Mangold, prezes Zarządu Stego Polska Sp. z o.o., Sosnowiec - nominacja za kierowanie firmą Stego Polska Sp. z o.o. do Diamentu Forbesa 2025, innowacyjne rozwiązania w zarządzaniu ciepłem i klimatyzacją oraz wkład w rozwój lokalnego przemysłu. **KTB.265**

Klaudiusz Nadolny, dyrektor Pogotowia Ratunkowego, Sosnowiec - nominacja za wprowadzenie motocykli do Pogotowia Ratunkowego w Sosnowcu. **KTB.100**

Piotr Piwowarczyk, prezes firmy Miles Sp. z o.o., Sosnowiec - nominacja za dynamiczny rozwój firmy w rankingach najlepszych przedsiębiorstw regionu i tworzenie miejsc pracy oraz wkład w lokalną gospodarkę. **KTB.267**

Agnieszka Remion, agentka nieruchomości, Sosnowiec - nominacja za rzetelność i zaangażowanie w transakcjach nieruchomości Sosnowiec-Sielce i zagwarantowanie klientom spokoju oraz sukcesu w zakupie i sprzedaży wymarzonych domów. **KTB.264**

Marlena Siwiec, dyrektor CEE Egzotarium, Sosnowiec - nominacja za ogromne serce wkładane w wykonywanie swoich obowiązków. Wspaniałe zarządzanie obiektem, który kwitnie i tętni w nim życie. **KTB.102**

Polityka, samorządność i społeczność lokalna

Arkadiusz Chęciński, prezydent miasta, Sosnowiec - nominacja za działalność na rzecz miasta, skutecznie realizowanie inwestycji, a także za organizację w mieście wielu ważnych wydarzeń sportowych. **KTP.340**

Jakub Ćmachowski, radny, Sosnowiec - nominacja za działanie na rzecz miasta w ty poprawę chodników w dzielnicy Pogoń. **KTP.109**

Monika Jędryczka, członkini Zarządu Okręgu Górnośląskiego, Sosnowiec - nominacja za współpracę z lokalnymi stowarzyszeniami i aktywistami miejskimi m.in. Miasto Bez Smrodu czy Zielone Zagórze; za działania w kole ds. środowiska oraz transportu. **KTP.371**

Łukasz Krawiec, były radny miasta, Sosnowiec - nominacja za inicjatywę, która zakończyła się ogromną inwestycją Kazimierz OdNowa. **KTP.110**

Edyta Maj, radna, Sosnowiec - nominacja za działalność na rzecz miasta w tym szczególnie zwierząt oraz zdrowia. **KTP.108**

Wojciech Nitwinko, radny, Sosnowiec - nominacja za walkę z problemem odoru, który uprzykrzał życie mieszkańcom Sosnowca, Katowic oraz Czeladzi. **KTP.113**

Ilona Osiak, dyrektor DPS Zakątek, Sosnowiec - nominacja za działalność na rzecz miasta i zaangażowanie w życie lokalnej społeczności. Za sprawne zarządzanie swoją placówką. **KTP.341**

Małgorzata Pogoda-Mendakiewicz, radna, Sosnowiec - nominacja za pracę na rzecz rozwoju miasta w tym dzielnicy Kazimierz oraz wkład w projekt KazimierzOdNowa. **KTP.111**

Wiktor Radziejewski, radny, Sosnowiec - nominacja za działanie mające na celu stworzenia bezpiecznego przejścia dla pieszych przy hali w Milowicach. **KTP.112**

Renata Zmarzlińska-Kulik, radna, Sosnowiec - nominacja za działalność na rzecz miasta i zaangażowanie w życie lokalnej społeczności. Za chętne pomaganie mieszkańcom. **KTP.342**

ŚWIĘTOCHŁOWICE

Kultura

Beata Chren, prowadząca grupę teatralną Zielona Gęś w Młodzieżowym Domu Kultury, Świętochłowice - nominacja za przygotowanie i wyreżyserowanie spektaklu "Jeśli powiesz, to już po Tobie", w którym młodzi aktorzy poruszają temat przemocy rówieśniczej i hejtu w sieci - spektakl był częścią V Miejskiego Tygodnia Przeciwko Przemocy w Świętochłowicach. **KTK.154**

Piotr Naliwajko, artysta, malarz, Świętochłowice - nominacja za uprawianie malarstwa realistycznego inspirowanego m.in. regionem – docenianego w całej Polsce i poza nią. **KTK.158**

Jan Planta, p.o. dyrektora Muzeum Powstań Śląskich, Świętochłowice - nominacja za przybliżanie historii Świętochłowic, dbanie o kulturę regionu i działanie na rzecz lokalnej społeczności; za przewodnik wycieczek po mieście, m.in. Nocno rajza po Świonach z Grafem Donnersmarckiem. **KTK.155**

Joanna Rektor, główny specjalista ds. Organizacji Imprez, Świętochłowice - nominacja za wyjątkowe umiejętności organizacji imprez kulturalnych w mieście, sprawne koordynowanie wielu wydarzeń jednocześnie oraz za otwartość, kontaktowość i asertywność, które pozwalają jej podnosić poziom życia kulturalnego lokalnej społeczności. **KTK.156**

Działalność społeczna i charytatywna

Agnieszka Kowolik, prezes fundacji Kocia Brygada, Świętochłowice - nominacja za prowadzenie fundacji na rzecz bezdomnych kotów, realizowanie programu sterylizacji i kastracji oraz szukanie im nowych domów; za organizację akcji „Zwierzogranie" w Świętochłowicach. **KTC.151**

Beata Łopuszańska, prezes fundacji Pomóc Więcej, Świętochłowice - nominacja za niesienie pomocy ludziom w trudnych sytuacjach życiowych: niepełnosprawnym, chorym; także za przeciwdziałanie dyskryminacji i przemocy. **KTC.152**

Daniel Roczniok, radny, członek Stowarzyszenia Razem dla Świętochłowic, Świętochłowice - nominacja za inicjatywy realizowane ze Stowarzyszenia Razem dla Świętochłowic; bycie pomocnym i aktywnym radnym. **KTC.153**

Izabela Werner, działaczka charytatywna, Świętochłowice - nominacja za prowadzenie zajęć sportowych dla dzieci, wspieranie fundacji: „Oko w Oko z Rakiem" oraz „Kocia Brygada". **KTC.154**

Dorota Wichura, radna, Świętochłowice - nominacja za pracę na rzecz miasta, a także działalność charytatywną i wspieranie m.in. dzieci z ubogich rodzin. **KTC.364**

Biznes i przedsiębiorczość

Kamila Nowak, właścicielka kawiarni, Świętochłowice - nominacja za świetne zarządzanie kawiarnią, która cieszy się dużą popularnością i oferuje klientom różne rodzaje kawy oraz wszelkiego rodzaju słodkości, a także jest miejscem przyjaznym zwierzętom. **KTB.104**

Józef Wawrzyniak, właściciel firmy Fabryka Okien WAFAM, Świętochłowice - nominacja za sukcesy w prowadzeniu firmy, a także kompleksowo wykonywane usługi, wysoką jakość i pełen profesjonalizm. **KTB.103**

Rafał Zduńczyk, właściciel firmy Fotografia Rafał Zduńczyk, Świętochłowice - nominacja za niesłabnący zapał i zaangażowanie w dziedzinie usług z zakresu fotografii oraz świetne podejście do klientów. **KTB.105**

Polityka, samorządność i społeczność lokalna

Krzysztof Bas, trener MS Świętochłowice, radny Rady Miejskiej, Świętochłowice - nominacja za działanie na rzecz rozwoju żużla w Świętochłowicach, szkolenie młodzieży. **KTP.117**

Aleksandra Błaut, prezes stowarzyszenia Dance Kids, radna, Świętochłowice - nominacja za promowanie aktywności fizycznej i tańca wśród dzieci i młodzieży, rozwijanie talentów, a także działania na rzecz integracji, wsparcia osób z niepełnosprawnościami. **KTP.114**

Dawid Gałuszka, zawodnik, Świętochłowice - nominacja za zajęcie II miejsca w Silesia Marathon 2025, z czasem 2:33:56, bijąc swój rekord życiowy o pół godziny. **KTP.116**

POWIAT BĘDZIŃSKI - LIDERZY GŁOSOWANIA

DZIAŁALNOŚĆ SPOŁECZNA I CHARYTATYWNA

Magdalena Praszkiewicz

KULTURA

dr Sławomir Kałuża

POWIAT BIELSKI - LIDERZY GŁOSOWANIA

BIZNES I PRZEDSIĘBIORCZOŚĆ

Teresa Faruga

DZIAŁALNOŚĆ SPOŁECZNA I CHARYTATYWNA

Kacper Wójtowicz

eprasa.pl 129184a8c7

PEŁNA LISTA NOMINOWANYCH

Aby oddać głos, wyślij na nr **7303** SMS o treści wskazanej przy nazwisku nominowanej osoby (koszt SMS-a: 3,69 zł z VAT)

Damian Malujda, prezes MKS Śląsk DEMARKO Świętochłowice, radny, Świętochłowice - nominacja za aktywne działanie na rzecz rozwoju sportu, w tym piłki nożnej, w Świętochłowicach. **KTP.115**

Artur Pankiewicz, działacz społeczny i polityczny, Świętochłowice - nominacja za projekt Szprechakademia - zajęcia językowe dla każdej dzielnicy Świętochłowic i działania na rzecz uczciwego samorządu i sprawiedliwej transformacji. **KTP.368**

TYCHY

Kultura

Henryk Jan Botor, kompozytor, organista, aranżer, dyrygent, Tychy - nominacja za wspaniałą muzykę i niezwykłe kompozycje wykonywane na całym świecie. **KTK.161**

Waldemar Cichoń, pisarz, Tychy - nominacja za udany debiut w pisarstwie dla dorosłych książką pt. To jest ważne, ale nie ma znaczenia. **KTK.167**

Paweł Drzewiecki, dyrektor Teatru Małego, Tychy - nominacja za mistrzowskie prowadzenie Teatru Małego w Tychach, a także dbanie o wysoki poziom i ogromną wartość produkcji własnych tej instytucji; ogromną kulturę osobistą i elegancję; wybitne umiejętności tworzenia atmosfery wyjątkowości i święta podczas premier i innych ważnych wydarzeń teatralnych oraz zdobywanie coraz szerszego grona stałych widzów. **KTK.164**

Artur Jastrzębski, artysta, fotograf Fotoklubu Rzeczypospolitej Polskiej-Stowarzyszenia Twórców, członek Łódzkiego Towarzystwa Fotograficznego, Tychy - nominacja za promocję Tychów i Górnego Śląska poprzez twórczość fotograficzną oraz zdobycie ponad 60 nagród w konkursach fotograficznych na całym świecie. **KTK.160**

Piotr Kumor, główny specjalista ds. organizacji imprez w Miejskim Centrum Kultury, członek Grupy Artystycznej Teatr T.C.R., Tychy - nominacja za profesjonalną organizację wydarzeń kulturalnych, które integrują społeczność lokalną i wzbogacają życie miasta. **KTK.360**

Agnieszka Loska, pianistka, kompozytorka, Tychy - nominacja za mistrzowską autorską oprawę muzyczną do wszystkich konkursowych przedstawień przedszkolaków z Przedszkola Niepublicznego Kubusia Puchatka i stałe wychowanie muzyczne w tej placówce. **KTK.159**

Raisa Misztela, wokalistka, finalistka programu The Voice Senior, Tychy - nominacja za organizowanie koncertów dla potrzebujących i seniorów, aktywną pomoc osobom w trudnej sytuacji oraz prowadzenie zbiórek i udzielanie wsparcia poprzez udostępnienie schronienia w swoim hostelu. **KTK.165**

Izabela Ptak-Marczewska, poetka, malarka, Tychy - nominacja za tworzenie piękna dla siebie i innych - za przepiękne anioły, które wnoszą radość w życie tych, którzy je nabywają lub mają przyjemność otrzymać w prezencie, a także za mistrzowskie prowadzenie osób zainteresowanych rozwojem osobistym. **KTK.162**

Krystyna Urbańczyk-Basińska, malarka, poetka, Tychy - nominacja za prowadzenie prywatnego saloniku literackiego oraz organizację zjazdów artystów we własnym Domu Pracy Twórczej. **KTK.163**

Elżbieta Wacławek-Blicharska, artystka muzyczna, Tychy - nominacja za promocję kultury poprzez autorską twórczość muzyczną – m.in. wydanie nowego, pełnego energii singla łączącego poetycki tekst z lekką, taneczną melodią oraz realizację teledysku we Włoszech, który buduje nastrojową opowieść i poszerza zasięg tyskiej sceny artystycznej. **KTK.359**

Sławomir Żukowski, malarz, rysownik, aktor, reżyser, Tychy - nominacja za wspaniały cykl obrazów Tychy retro; kreacje historycznych postaci podczas przedstawień teatralnych i różnych wydarzeń, a także za Teatr Alternatywny BELFEgoR. **KTK.166**

Działalność społeczna i charytatywna

Maciej Blada, radny, aktywista społeczny, autor książek obyczajowych, Tychy - nominacja za wspaniały pomysł i mistrzowską organizację pierwszej edycji Żywej Biblioteki w Tychach oraz Festiwalu Szacunku, a także wiele innych bezinteresownych akcji, które poprawiają jakość życia. **KTC.162**

Stanisław Błachnio, szafarz, Tychy - nominacja za ogromne zaangażowanie w życie religijne oraz posługę w parafii św. Jadwigi w Tychach, a także prowadzenie tyskich pielgrzymek pieszych na Jasną Górę. **KTC.166**

Beata i Rafał Cenkalikowie, społecznicy, Tychy - nominacja za wspaniały pomysł na organizację święta ulicy Szczygłów i sąsiedzkiego garden party, które zostało entuzjastycznie przyjęte przez sąsiadów i właśnie odbyła się dziesiąta edycja wydarzenia. **KTC.158**

Agata Cupiał, liderka lokalnej społeczności, Tychy - nominacja za działalność społeczną i charytatywną, nagrodzoną m.in. tytułem Tyskiego Społecznika. **KTC.333**

Ewa Dziekońska, architekt, działaczka ekologiczna, prezes tyskiego koła Polskiego Klubu Ekologicznego, Tychy - nominacja za 45 lat u steru tyskiego koła Polskiego Klubu Ekologicznego; ogromne zaangażowanie we wszelkie dyskusje o przestrzeni publicznej oraz akcje na rzecz ochrony środowiska naturalnego i edukacji ekologicznej. **KTC.160**

Dariusz Grasza, działacz charytatywny, Tychy - nominacja za wszechstronną działalność społeczną i charytatywną w Tychach i okolicach, w tym za aktywne wspieranie Hospicjum dla Dzieci „Świetlikowo", tworzenie inicjatyw takich jak „Wigilia dla Tych", organizację licytacji charytatywnych oraz za codzienne zaangażowanie w niesienie pomocy osobom potrzebującym. **KTC.159**

Karol Jakubek, prywatny przedsiębiorca, starszy Cechu Rzemiosł i Przedsiębiorczości, Tychy - nominacja za ogromne zaangażowanie w organizację 70-lecia Cechu Rzemiosł i Przedsiębiorczości w Tychach, a także obiecujące pomysły na ożywienie działalności tej organizacji. **KTC.161**

Marzena Libura-Michniewicz, prezes Zarządu Fundacji Marwari, Tychy - nominacja za wielkie serce dla każdego, łączenie ludzi oraz pomoc w rozwijaniu pasji. **KTC.164**

Raisa Misztela, artystka, Tychy - nominacja za bezinteresowną pomoc potrzebującym, wsparcie chorych dzieci, uchodźców z Ukrainy oraz poszkodowanych w wypadkach; za otwarte serce, organizowanie zbiórek i udzielanie schronienia tym, którzy znaleźli się w trudnej sytuacji życiowej. **KTC.165**

Barbara Promis, działaczka społeczna, Tychy - nominacja za charytatywne działania wspierające Stowarzyszenie Słodka 1. **KTC.157**

Wojciech Schaffer, dyrektor Muzeum Archidiecezjalnego, Tychy - nominacja za ogromne zaangażowanie w odkrywanie historycznych tajemnic i zagadek Tychów oraz innych miejscowości województwa śląskiego; udział w dorocznym Orszaku Trzech Króli w roli jednego z królów; wszelkie inicjatywy upamiętniające ofiary Tragedii Górnośląskiej w Wilkowyjach, a także inne akcje społeczne wokół historycznych wydarzeń w Wilkowyjach. **KTC.168**

Sebastian Szut, prezes i założyciel Klubu Sportowego RONIN, Tychy - nominacja za pracę i pomoc społeczną, organizacja zawodów sportowych pomoc osobą w trudnych sytuacjach życiowych, problemach zachowawczych zwłaszcza młodzieży poprzez wciąganie ich w sport. **KTC.334**

Andrzej Turek, prezes fundacji, Tychy - nominacja za prowadzenie fundacji i aktywne wspieranie lokalnej społeczności oraz inicjatyw wykraczających poza nią, wykazując się zaangażowaniem, empatią i konsekwencją w działaniu na rzecz potrzebujących. **KTC.156**

Aleksander Wysocki, przewodniczący Związku Zawodowego Komunikacji Miejskiej i Transportu przy PKM Tychy, Tychy - nominacja za konsekwentne wspieranie lokalnej społeczności, inicjowanie działań charytatywnych i samorządowych oraz za wrażliwość i empatię, które inspirują innych do aktywnego angażowania się w pomoc potrzebującym. **KTC.155**

Biznes i przedsiębiorczość

Maria Baar, dyrektor Przedszkola Niepublicznego Kubusia Puchatka, Tychy - nominacja za mistrzowskie prowadzenie nietypowego biznesu, jakim jest placówka przedszkolna, wykraczanie poza standardy wychowania przedszkolnego i normalnej opieki nad dziećmi, a także pracę z prawdziwą pasją i radością dawania dzieciom tego, co najlepsze i najciekawsze; dbałość o takich pracowników, którzy prowadzą dzieci do sukcesów w różnych dziedzinach. **KTB.111**

Nina Bakes, właścicielka cukierni Nina Bakes, Tychy - nominacja za zaistnienie na tyskim rynku z cukiernią specjalizującej się w małych dziełach sztuki, jak na przykład bento torciki musowe, wspaniałe makaroniki czy torty na zamówienie. **KTB.112**

Katarzyna Brodowska, przedsiębiorczyni, Tychy - nominacja za organizację Tyskich Śniadań Biznesowych i integrację ludzi biznesu. **KTB.110**

Joanna Cichoń, właścicielka Wydawnictwa Żwakowskie, Tychy - nominacja za wspaniałe łączenie funkcji szefowej wydawnictwa z funkcją organizatora spotkań autorskich. **KTB.109**

Ryszard Kostelecki, przedsiębiorca, właściciel firmy Agat-Plus, Tychy - nominacja za wzorowe zarządzanie biznesem, które zostało uhonorowane statuetką w kategorii PRZEDSIĘBIORCA na Gali Tyskiego Lidera Przedsiębiorczości 2025 oraz dynamiczny rozwój firmy. **KTB.273**

Maximilian Kothny, prezes Zarządu NZOZ MEDICO Sp. z o.o., Tychy - nominacja za profesjonalne zarządzanie usługami medycznymi, które zostało uhonorowane nagrodą główną w kategorii USŁUGA na Gali Tyskiego Lidera Przedsiębiorczości 2025 oraz rozwój nowoczesnej opieki zdrowotnej. **KTB.272**

Marek Mrówczyński, prezes Zarządu Stabilio Domy Sp. z o.o. Sp.k., Tychy - nominacja za profesjonalne zarządzanie firmą, które zostało uhonorowane na Gali Tyskiego Lidera Przedsiębiorczości 2025 oraz sukcesy w ekspansji krajowej. **KTB.270**

Grzegorz Róg, agent nieruchomości, przedsiębiorca, Tychy - nominacja za ogromną wiedzą rynkową, ale także wyjątkowe podejście do klienta, za bycie uważnym, cierpliwym i nastawionym na realną pomoc. **KTB.107**

Mariola Szulc, dyrektor generalny, prezes zarzdądu, Tychy - nominacja za profesjonalne zarządzanie placówką medyczną, optymalizację procesów biznesowych i rozwój usług zdrowotnych. **KTB.271**

Roman Szyja, właściciel restauracji Joker, Tychy - nominacja za niezmiennie urokliwy klimat restauracji i dobrą jakość kuchni. **KTB.114**

Janusz Świerkot, właściciel zakładu szewskiego, Tychy - nominacja za wspaniałą kontynuację tradycji szewskich w rodzinie, a także pracę z pasją i wielkim znawstwem. **KTB.108**

Pekka Tirkkonen, trener hokeja w GKS Tychy, Tychy - nominacja za sukcesy sportowe i biznesowe GKS Tychy osiągnięte dzięki profesjonalnemu zarządzaniu drużyną hokejową i rozwój akademii młodzieżowej. **KTB.113**

Agnieszka Zalewska, agentka nieruchomości, właścicielka Asset Nieruchomości, Tychy - nominacja za skuteczne kierowanie agencją nieruchomości, ponad 20-letnie doświadczenie rynkowe, liczne udane transakcje oraz promocję rozwoju lokalnego rynku nieruchomości. **KTB.269**

Adam Żogała, właściciel piekarni Wygorzele, Tychy - nominacja za wierność rodzinnej, ponadstuletniej tradycji i wypiekanie chleba według starej receptury, którą stosował dziadek, założyciel tej piekarni. **KTB.106**

Polityka, samorządność i społeczność lokalna

Mikołaj Figlarski, radny, Tychy - nominacja za ogromną aktywność w życiu społecznym miasta. **KTP.123**

Maciej Jędrzejko, lekarz ginekolog, radny miejski, Tychy - nominacja za mądry głos podczas dyskusji publicznych i zaangażowanie w ochronę zdrowia kobiet. **KTP.121**

Michał Kasperczyk, radny, przedsiębiorca, Tychy - nominacja za ogromną aktywność w życiu społecznym miasta. **KTP.122**

Barbara Konieczna, wiceprzewodnicząca Rady Miejskiej, Tychy - nominacja za ogromne zaangażowanie w życie społeczne miasta. **KTP.118**

Paulina Miernik, nauczycielka świetlicy w Szkole Podstawowej nr 11, trenerka Judo, Tychy - nominacja za ogrom pracy na rzecz lokalnej społeczności, wsparcie dzieci i młodzieży, tworzenie miejsca, gdzie każdy może być sobą, rozwijać swój potencjał oraz stawać się lepszym człowiekiem. **KTP.124**

Dariusz Wencepel, radny miejski, rolnik, Tychy - nominacja za ogromne zaangażowanie w życie miasta, liczne wnioski do budżetu obywatelskiego oraz prowadzenie polityki informacyjnej dla mieszkańców na swoim profilu na Facebooku. **KTP.119**

ZABRZE

Kultura

Magda Caboń, blogerka książkowa strony Czytamy bo kochamy oraz bibliotekarka z Katowic, Zabrze - nominacja za promowanie literatury z pasją i autentycznym zaangażowaniem, zachęcanie do sięgania po nowe książki, odkrywania nieznanych historii oraz dzielenie się wrażeniami i refleksjami w sposób inspirujący i pobudzający ciekawość odbiorców. **KTK.176**

Sławomir Chrzanowski, dyrektor Filharmonii Zabrzańskiej, Zabrze - nominacja za wyjątkowy koncert „Historia Filharmonii Zabrzańskiej w dźwiękach", przygotowany na 75-lecie Filharmonii Zabrzańskiej. **KTK.179**

Wacław Czarnecki, pracownik Teatru Nowego, Zabrze - nominacja za wspaniałą reżyserię świateł scenicznych spektakli teatralnych. **KTK.403**

Beata Dąbrowiecka, dyrektor naczelna Teatru Nowego, Zabrze - nominacja za organizację XXIII edycji Festiwalu Dramaturgii Współczesnej Rzeczywistość Przedstawiona i zapewnienie kontynuacji tej ważnej dla kulturalnego życia miasta imprezy. **KTK.171**

Waldemar Gałązka, dyrygent chóru Resonans con tutti, Zabrze - nominacja za prowadzenie chóru, który zachwyca podczas świątecznych i okolicznościowych występów, oraz za coroczne upamiętnianie założyciela chóru Norberta Kroczka pięknym śpiewem, łącząc talent artystyczny z pielęgnowaniem lokalnej tradycji i pamięci. **KTK.180**

Krzysztof Hanke, aktor, Zabrze - nominacja za zaangażowanie w życie kulturalne miasta i świetne kreacje aktorskie w 2025 roku. **KTK.175**

Paweł Janicki, specjalista ds. promocji w Teatrze Nowym, Zabrze - nominacja za zaangażowanie w rozwój kulturalny miasta i sukces zabrzańskiej odsłony 15. Noc Teatrów GZM. **KTK.178**

Kinga Krywalska-Kingska, piosenkarka, Zabrze - nominacja za tworzenie pięknych piosenek, wykazywanie ogromnego talentu oraz promowanie Śląska na scenie muzycznej w kraju i za granicą. **KTK.174**

Bartłomiej Latoszek, dyrektor Miejskiego Ośrodka Kultury, Zabrze - nominacja za organizację 28. Międzynarodowego Festiwalu Rysowania, który miał rekordową liczbą 666 zgłoszeń. **KTK.170**

Jakub Piwowarczyk, aktor Teatru Nowego, Zabrze - nominacja za wciąganie zabrzańskiej publiczności w magię teatru dzięki nietuzinkowej i dramatycznej grze aktorskiej oraz aktywne zaangażowanie w działalność artystyczną i teatralną miasta. **KTK.173**

Agnieszka Szymańska, komiksistka, prowadząca panele i warsztaty na konwentach, Zabrze - nominacja za stworzenie komiksu „Cienie Lasu" wydawnictwa Best Comics, łączącego twórczość artystyczną z popularyzacją mitologii słowiańskiej i kultury ludowej. **KTK.169**

Grażyna Świderek, bibliotekarka i kierowniczka filii nr 20 MBP, Zabrze - nominacja za ogromny wkład w edukację dzieci, dorosłych i osób niepełnosprawnych w zabrzańskich placówkach, prowadzenie dyskusyjnego klubu książki, spotkań autorskich, prelekcji oraz aktywne uczestnictwo w lokalnych projektach kulturalnych i festiwalach edukacyjnych. **KTK.172**

Mateusz Wróbel, animator wydarzeń kulturalnych i organizator turystyki, Zabrze - nominacja za aktywne działania na rzecz promowania kultury, obiektów poprzemysłowych oraz turystyki - w szczególności uwzględniając aktywne działania na Szlaku Zabytków Techniki oraz Szlaku „Śląskie Smaki". **KTK.177**

Działalność społeczna i charytatywna

Anna Biegajło, prezes Zarządu Fundacji ZARYS, Zabrze - nominacja za wyjątkowe zaangażowanie w działalność społeczną i prozdrowotną. Bycie inicjatorką kampanii „Zarysuj swoje zdrowie", poświęconej profilaktyce nowotworu piersi i prostaty, której celem jest zwiększanie świadomości znaczenia badań profilaktycznych i wczesnej diagnostyki. Kierowanie Fundacją Zarys, która zrealizowała szeroką pomoc medyczną. **KTC.361**

Ewa Brożek, dyrektorka Oddziału Zakładu Ubezpieczeń Społecznych, Zabrze - nominacja za organizację Dnia Seniora 2025, zaangażowanie wielu, ciekawych partnerów, co przełożyło się na atrakcyjną ofertę dla seniorów i sukces wydarzenia. **KTC.170**

Jan Brzuś, kierownik zabrzańskiej filii Chrześcijańskiej Służby Charytatywnej, Zabrze - nominacja za organizację wydarzenia Expo Zdrowie - Bo kocham życie, na którym można było skorzystać z bezpłatnych badań, konsultacji specjalistycznych oraz praktycznych porad dotyczących zdrowia. **KTC.171**

Sandra Chylińska, kierowniczka schroniska dla zwierząt, Zabrze - nominacja za zarządzanie placówką, opiekę nad bezdomnymi psami i kotami, organizację adopcji oraz wyjątkowe zaangażowanie w ratowanie i poprawę losu zwierząt. **KTC.338**

Zofia Guzy, wiceprezes Fabryki Sprzętu i Narzędzi Górniczych Grupa Kapitałowa Fasing SA, Zabrze - nominacja za wspieranie działań Fundacji Rozwoju Kardiochirurgii im. prof. Zbigniewa Religi, co przełożyło się na wyróżnienie statuetką „Serce za Serce" dla Fabryki Sprzętu i Narzędzi Górniczych Grupa Kapitałowa Fasing SA. **KTC.175**

Barbara Hrabowska, wolontariuszka, Zabrze - nominacja za bycie pomocną, uczestniczenie w biegach: Bieg na niebiesko, Bieg onkologiczny, Bieg WOŚP; za bycie wolontariuszką w teatrze Groteska i w Stowarzyszeniu ROB. **KTC.382**

Elżbieta Korecka, dyrektor Powiatowego Urzędu Pracy, Zabrze - nominacja za organizację spotkań w ramach cyklu INTERES-ujące spotkania, a także za inicjatywy

eprasa.pl 129184a8c7

PEŁNA LISTA NOMINOWANYCH

Aby oddać głos, wyślij na nr **7303** SMS o treści wskazanej przy nazwisku nominowanej osoby (koszt SMS-a: 3,69 zł z VAT)

dedykowane zatrudnieniu osób w spektrum autyzmu oraz za obecność zabrzańskiego PUP na targach "Osez l'International" w Bordeaux we Francji. **KTC.169**

Adam Kurtycz, przewodniczący zarządu, Zabrze - nominacja za działalność charytatywną uhonorowaną nagrodą Profilaktyk Roku 2025 Zabrze, wzorową pomoc młodzieży w kryzysach oraz empatię wobec osób z trudną przeszłością. **KTC.335**

Iwona Michalik, wolontariuszka Hospicjum im. Matki Teresy, Zabrze - nominacja za efektywną opiekę nad chorymi, codzienne wsparcie emocjonalne pacjentów i organizację akcji pomocowych. **KTC.336**

Konrad Sajnaj, prezes Fundacji Charytatywnej RAZEM, Zabrze - nominacja za organizację szeregu charytatywnych koncertów z cyklu Tribute to (Wodecki, Pesley, Grechuta, etc) oraz obecność na wielu okolicznych imprezach, by zbierać środki na pomoc dzieciom. **KTC.173**

Jan Sarna, dyrektor generalny Fundacji Rozwoju Kardiochirurgii, Zabrze - nominacja za innowacyjne i patriotyczne zaangażowanie na rzecz społeczności lokalnej, które przełożyło się w 2025 roku na nagrodę specjalną „Orła Niepodległości" przyznawaną przez Stowarzyszenie Wspierania Bezpieczeństwa Narodowego. **KTC.172**

Theodoros Siakas, prezes Greek Trade Sp. z o.o., Zabrze - nominacja za wspieranie działań Fundacji Rozwoju Kardiochirurgii im. prof. Zbigniewa Religi, co przełożyło się na wyróżnienie statuetką „Serce za Serce" dla Greek Trade Sp. z o.o. **KTC.174**

Iwona Tobolewska, asystentka rodziny w Miejskim Ośrodku Pomocy Rodzinie, Zabrze - nominacja za działalność charytatywną w MOPR Zabrze, uhonorowaną nagrodą Śląski Prometeusz 2025 (I miejsce, asystent rodziny), wzorowe wsparcie rodzin w potrzebie i profesjonalną pomoc w reintegracji społecznej. **KTC.337**

Biznes i przedsiębiorczość

Jacek Bialik, wiceprezes Katowickiej Specjalnej Strefy Ekonomicznej, zarządzający Podstrefą Gliwicką, Zabrze - nominacja za organizację konferencji Business Mixer w Zabrzu, podczas której lokalni przedsiębiorcy mogli pozyskać wiedzę m.in. na temat tego, jak wyposażyć swoją firmę w skuteczne narzędzia rozwoju, jak korzystać ze wsparcia Polskiej Strefy Inwestycji oraz jak skutecznie zaadaptować strategię firmy do globalnych wyzwań. **KTB.117**

Arkadiusz Białas, event manager, ratownik górski, Zabrze - nominacja za szerzenie wiedzy o bezpieczeństwie w górach i pierwszej pomocy, jako ratownik górski i właściciel firmy eventowej, edukując uczestników swoich wydarzeń w sposób przystępny, angażujący i praktyczny, łącząc pasję z odpowiedzialnością społeczną. **KTB.115**

Artur Degórski, członek zarządu firmy Projekt Biznes, Zabrze - nominacja za wsparcie przedsiębiorczości wśród mieszkańców, poprzez serię filmów edukacyjnych w 2025 roku oraz za świadczenie usług doradczych dla początkujących w biznesie. **KTB.116**

Mateusz Dudek, instruktor krav maga, Zabrze - nominacja za stworzenie zabrzańskiej sekcji Krav Maga Unity i poszerzenie w tym roku oferty klubu o zajęcia dla dzieci, w tym treningi z brazylijskiego jiu-jitsu. **KTB.119**

Michał Gawroński, prezes Grupy Amber i przewodniczący Śląskiej Federacji Przedsiębiorców Polskich, Zabrze - nominacja za zaangażowanie w działania na rzecz ochrony środowiska, co przełożyło się w 2025 roku na otrzymanie tytułu „Przyjaciel Fundacji" przyznawany przez Fundację Rozwoju Kardiochirurgii im. prof. Zbigniewa Religi. **KTB.120**

Jacek Krzyżanowski, właściciel firmy Dako, Zabrze - nominacja za działanie w duchu społecznej odpowiedzialności biznesu i wieloletnie wspieranie działań Fundacji Rozwoju Kardiochirurgii im. prof. Zbigniewa Religi, co przełożyło się w 2025 roku na otrzymanie tytułu „Przyjaciel Fundacji". **KTB.118**

Michał Nowrotek, prezes MAAG Polska, Zabrze - nominacja za rozpoczęcie wartej 12 mln zł budowy hali produkcyjno-magazynowej oraz planowane uruchomienie dwóch nowoczesnych linii produkcyjnych. **KTB.121**

Lukas Podolski, właściciel Mangal Döner x LP10, Zabrze - nominacja za otwarcie pierwszego lokalu swojej sieci Mangal Döner x LP10 w Zabrzu; a także za wytrwałość w procesie prywatyzacji Górnika Zabrze. **KTB.280**

Polityka, samorządność i społeczność lokalna

Jacek Czajkowski, przewodniczący rady, spolecznik, Zabrze - nominacja za organizację i nadzorowanie meczy i różnych innych działalności osiedlowych. **KTP.126**

Maria Demidowicz, prezes zabrzańskiego koła Towarzystwa Pomocy im. św. Brata Alberta, Zabrze - nominacja za realizację programu „SOS – Społecznie Odpowiedzialni i Samodzielni", w ramach którego wsparcie otrzymała grupa 55 osób w kryzysie bezdomności (mężczyzn i kobiet). **KTP.130**

Sandra Przednowek-Zając, prezes Fundacji Piastun-Wyrównywanie Szans, Zabrze - nominacja za realizację wielu inicjatyw społecznych, w tym projektu Zielona Transformacja w Zabrzu", Klubu Silnych Kobiet oraz inaugurację programu Senior w ruchu. **KTP.131**

Ewa Weber, wiceprezydent miasta, Zabrze - nominacja za doprowadzenie do końca sprzedaży zabytkowej elektrociepłowni w Zabrzu, a także za pracę na rzecz miasta. **KTP.125**

Katarzyna Zimkowska, dyrektor Szkoły Społecznej Nasza Szkoła w Zabrzu, Zabrze - nominacja za realizację wielu inicjatyw w 2025 roku w ramach projektu „Zielona Transformacja w Zabrzu", w tym m.in.: wykładów o śląskiej tożsamości i transformacji energetycznej regionu, a także licznych warsztatów dla dzieci. **KTP.128**

Kamil Żbikowski, prezydent miasta Zabrze, Zabrze - nominacja za zdobycie zaufania mieszkanek i mieszkańców, skuteczną walkę o urząd prezydenta miasta Zabrze. **KTP.127**

ŻORY

Kultura

Martyna Bogdanowicz, tancerka w Studiu Tańca i Ruchu Szok, Żory - nominacja za wyjątkowe umiejętności w dziedzinie hip-hip solo freestyle i wielu sukcesów na koncie, w tym 6. miejsca w kategorii Hip Hop Solo Female Adults i 9. miejsca w Solo Hip Hop Battle Adults podczas Mistrzostw Europy Hip hop i Hip Hop Battle w 2025 roku. **KTK.187**

Grzegorz Buchalik, tłumacz, Żory - nominacja za mistrzowskie tłumaczenia literatury na język śląski, łączenie precyzji językowej z humorem i charakterem oryginałów, popularyzację śląskiej literatury oraz kreatywne i rzetelne podejście do pracy translatorskiej. **KTK.184**

Urszula Budniok, nauczycielka wychowania fizycznego w Zespole Szkół nr 5, społeczniczka i ambasadorka śląskiej tradycji, Żory - nominacja za promowanie języka śląskiego i dziedzictwa regionu, między innymi jako autorka tekstów literackich; prowadzenie zespołu regionalnego „Małe Rojanki" oraz organizację licznych wydarzeń lokalnych, takich jak dożynki. **KTK.189**

Agata Gładysz, pisarka książek young adult, tiktokerka., Żory - nominacja za nominację do TikTok Awards Polska. Bycie autorką książek młodzieżowych, które opierają się na takich wartościach, jak empatia i wiara w siebie. Łączenie swoich literackich pasji z aktywnością w mediach społecznościowych, inspirując młodych ludzi do czytania. **KTK.181**

Jakub Golla, aktor teatralny i filmowy, Żory - nominacja za rolę prezentera w filmie „Planeta Singli 4/Wyspa" oraz nagrody za role w spektaklach: „Baśń o wężowym sercu" i „Człowiek, jaki jest, każdy widzi" w 31. Ogólnopolskim Konkursie na Wystawienie Polskiej Sztuki Współczesnej. **KTK.185**

Damian Halmer, dyrektor Miejskiego Ośrodka Kultury, Żory - nominacja za dynamiczne rozwijanie Miejskiego Ośrodka Kultury w Żorach, wprowadzanie nowych inicjatyw kulturalnych, otwarcie instytucji na mieszkańców oraz łączenie regionalnej tradycji z nowoczesnym podejściem, tworząc atrakcyjną i dostępną przestrzeń kulturalną dla wszystkich. **KTK.182**

Jolanta Hrycak, radna miasta od 2010 roku, przewodnicząca Komisji Kultury, Sportu i Młodzieży, kierownik żorskiego kina, Żory - nominacja za szczególne zaangażowanie w funkcjonowanie żorskiej kultury. Inicjowanie i wspieranie wydarzeń społeczno - kulturalnych poprzez działalność w radzie miasta. **KTK.406**

Małgorzata Kubica, instruktorka jogi, Żory - nominacja za promowanie jogi i zdrowego trybu życia, a także za wspieranie seniorów UTW Żory. **KTK.362**

Damiana Kurpanik, instruktor zespołów ludowych w Miejskim Ośrodku Kultury, Żory - nominacja za wyjątkowe zaangażowanie w ochronę i upowszechnianie kultury ludowej - piosenek, przyśpiewek, scenek rodzajowych i gawęd regionalnych. **KTK.183**

Katarzyna Marciniec, nauczycielka języka angielskiego w Zespole Szkół Społecznych im. Wspólnej Europy, Żory - nominacja za ogromne zaangażowanie w pracę pozaszkolną, a zwłaszcza promowanie kultury krajów francuskojęzycznych w Polsce; bycie jedyną Ślązaczką, która oprowadza po Krakowie grupy francuskojęzyczne i angielskojęzyczne. **KTK.186**

Jakub Moroń, muzyk, Żory - nominacja za aktywne współtworzenie życia kulturalnego miasta jako puzonista Żorskiej Orkiestry Rozrywkowej im. Lothara Dziwoki oraz za wysoki poziom artystyczny występów, w tym wyróżniające partie solowe prezentowane podczas koncertów orkiestry. **KTK.361**

Patryk Oczko, piłkarz, Żory - nominacja za rozwijanie kariery piłkarskiej w klubach niższych lig Śląska, zaangażowanie w życie sportowe regionu Żor, determinację na boisku oraz inspirowanie młodszych zawodników. **KTK.363**

Tomasz Przybylski, Edukator historii, Żory - nominacja za zwiększanie świadomości historycznej mieszkańców, edukację młodego pokolenia poprzez autentyczne relacje świadków, popularyzację wiedzy o martyrologii więźniów obozów koncentracyjnych oraz upamiętnianie bohaterstwa ofiar w ramach wystaw i Marszu Pamięci. **KTK.188**

Działalność społeczna i charytatywna

Edyta Adamczyk-Antulis, właścicielka Gabinetu Terapeutycznego terapeuta zachowań (terapia behawioralna), tyflopedagog - terapeuta wzroku, Żory - nominacja za prowadzenie bardzo aktywnego w Żorach Szkolnego Koło Wolontariatu Wolontariat z Tischnera , działającego przy Zespole Szkół nr 2 im. ks. prof. Józefa Tischnera. **KTC.178**

Leokadia Buchman, terapeuta w Zespole Szkół nr 8, Żory - nominacja za społeczną aktywność w promowaniu wiedzy o regionie oraz prowadzenie lekcji w Żorskim Centrum Regionalnym. **KTC.180**

Sabina Chyła, prezeska Stowarzyszenia Pomocy Dzieciom, Żory - nominacja za działalność charytatywną i wielkie serce. Wspieranie dzieci i całych rodzin, podając im pomocną dłoń. **KTC.341**

Alina Da-Via, społeczniczka, Żory - nominacja za wykonanie projektu „Rodzinnie dbamy o żorskie ptaki" w ramach pierwszej edycji „Inicjatyw lokalnych". **KTC.176**

Zbigniew Janakiewicz, pracownik medyczny hospicjum, Żory - nominacja za niezwykłe zaangażowanie w wolontariat Stowarzyszenia Przyjaciół Chorych „Hospicjum im. Jana Pawła II" w Żorach, które prowadzi stacjonarne hospicjum dla pacjentów onkologicznych. **KTC.183**

Artur Kłusek, lekarz, prezes zarządu Stowarzyszenia Przyjaciół Chorych Hospicjum im. Jana Pawła II, Żory - nominacja za organizację wielu imprez kulturalnych o charakterze charytatywnym. Realizowanie w regionie ogólnopolskich kampanii społecznych promujących ideę opieki paliatywno-hospicyjnej oraz inicjowanie licznych kampanii. **KTC.177**

Beata Kreis, prezes Stowarzyszenia Formacja Taneczna Reaktywacja Żory, Żory - nominacja za wieloletnią pracę wolontariacką; wsparcie formacji tanecznej Reaktywacja w pozyskiwaniu funduszy na rozwój talentów oraz realizację projektów artystycznych; pomoc w spełnianiu dziecięcych marzeń; a także za zaangażowanie w organizację Ogólnopolskiego Festiwalu Tańca Dzieci i Młodzieży „Dzieci Dzieciom bez barier". **KTC.354**

Kinga Latos, nauczyciel matematyki w Szkole Podstawowej nr 17, Żory - nominacja za podejście dla uczniów i cierpliwość do najmłodszych, a także za sukcesy pedagogiczne. **KTC.179**

Katarzyna Nikel-Niedziela, prezes Fundacji Przystanek Nadzieja, Żory - nominacja za prowadzenie i rozwijanie działań pomocowych w ramach „Przystanku Nadzieja" oraz budowanie lokalnej odpowiedzialności poprzez zaangażowanie w życie publiczne miasta. **KTC.340**

Wioleta Okońska, prezes fundacji, Żory - nominacja za prowadzenie Fundacji Darmowa Szafa z ogromnym sercem, kreatywnością i przedsiębiorczym podejściem, dzięki którym pomoc trafia do potrzebujących, a fundacja rozwija się, angażując wolontariuszy i skutecznie wspierając lokalną społeczność. **KTC.182**

Marlena Orłowska, skarbnik Stowarzyszenia Pomocy Dzieciom, Żory - nominacja za wyjątkowe zaangażowanie w wolontariat Stowarzyszenia Pomocy Dzieciom w Żorach; organizowanie paczek świątecznych dla dzieci w szpitalach, ośrodkach rehabilitacyjnych i świetlicach. **KTC.181**

Beata Szczepańska, prezes zarządu Stowarzyszenia EXODUS, Żory - nominacja za działalność na rzecz osób w kryzysie bezdomności (także w stanie nietrzeźwości), organizowanie pomocy ulicznej - karmienie, odzież i wsparcie w formalnościach oraz organizację wigilii dla bezdomnych i obchodów „Światowego Dnia Ubogich" w Żorach. **KTC.339**

Biznes i przedsiębiorczość

Bartłomiej Baudler, Dyrektor Zarządzający PRIMO Polska & PRIMO Finland, Żory - nominacja za rzetelność i transparentność w budowaniu kontaktów z klientami oraz umiejętność budowania relacji z nimi na zasadzie wzajemnego zaufania. **KTB.123**

Jacek Freund, członek zarządu w Piast Cargo Transport Sp. z o.o., Żory - nominacja za elastycznie dopasowywanie się do potrzeb klientów z różnych branż, w tym

POWIAT BIERUŃSKO-LĘDZIŃSKI

KULTURA

Beata Jastrzębska

POWIAT CIESZYŃSKI

POLITYKA, SAMORZĄDNOŚĆ I SPOŁECZNOŚĆ LOKALNA

Jan Gazur

POWIAT CZĘSTOCHOWSKI

KULTURA

Krzysztof Szczepanik

eprasa.pl 129184a8c7

PEŁNA LISTA NOMINOWANYCH

Aby oddać głos, wyślij na nr **7303** SMS o treści wskazanej przy nazwisku nominowanej osoby (koszt SMS-a: 3,69 zł z VAT)

e-commerce - w ramach spółki logistycznej oferującej kompleksowe usługi magazynowania, transportu i zarządzania łańcuchem dostaw dla firm na rynku krajowym i międzynarodowym. **KTB.125**

Kazimierz Holesz, prezes zarządu ZSRG Sp. z o.o., Żory - nominacja za skuteczność w redukowaniu emisji metanu z kopalń węgla kamiennego, którą spółka osiąga przez projektowanie i wdrażanie technologii odmetanowania dołowych wyrobisk. **KTB.126**

Hyunho Sin, prezes zarządu Luans Sp. z o.o., Żory - nominacja za zasłużone miejsce na liście Diamentów Forbesa z województwa śląskiego (firmy o przychodach od 50 do 250 mln zł) oraz aktywną działalność w branży budowniczej i deweloperskiej. **KTB.124**

Łukasz Szulik, prezes zarządu HLS System Spółka z o.o., Żory - nominacja za sukcesy w biznesie w 2025 roku, a także za solidność i rzetelność w robotach ogólnobudowlanych dotyczących wszystkich rodzajów budynków - kompletnych mieszkalnych, biurowych, handlowych oraz innych. **KTB.127**

Andrzej Winkler, wspólnik w As Vending Sp. z o.o., Spółka Komandytowa, Żory - nominacja za otwartość na nowe technologie i rozwiązania. Posiadanie głównego celu, którym jest ułatwianie klientom codziennego życia - tak, by każdy mógł cieszyć się dostępem do swoich ulubionych produktów o każdej porze dnia, a nawet nocy. **KTB.122**

Łukasz Wolny, prezes zarządu Wojmar Automatyka Przemysłowa Sp. z o.o., Żory - nominacja za silną pozycję na rynku firm handlujących automatyką przemysłową i komponentami elektrycznymi - w ramach spółki, która znalazła się na aktualnej liście Diamentów Forbesa z województwa śląskiego (firm z przychodami od 50 do 250 mln zł). **KTB.128**

Polityka, samorządność i społeczność lokalna

Jacek Arasim, prezes zarządu Stowarzyszenia Inicjatyw Lokalnych Progres, przewodniczący zarządu Rady Dzielnicy Księcia Władysława, Żory - nominacja za szczególne zaangażowanie na rzecz mieszkańców Żor i dzielnicy Księcia Władysława; za otwartość na pomysły ludzi i skuteczność w ich realizacji. **KTP.136**

Mateusz Buksa, instruktor Hufca ZHP, prezes Stowarzyszenia Aktywności Lokalnej Eventyr, Żory - nominacja za zaangażowanie w lokalne życie społeczne i organizację Rajdu Wilczego oraz innych rajdów oraz eventów sportowych. **KTP.139**

Barbara Fiedor, radna Rady Miasta, przewodnicząca, Żory - nominacja za szczególne zaangażowanie w pracę samorządową. Gotowość na rozmowę z każdym mieszkańcem oraz pochylanie się nad różnymi sprawami tej społeczności. **KTP.133**

Grzegorz Gembalczyk, prezes stowarzyszenia Równowaga dla Żor, Żory - nominacja za bardzo duże zaangażowanie we wspieraniu różnych społecznych inicjatyw np. akcji sprzeciwu wobec faworyzowania deweloperów kosztem mieszkańców. **KTP.135**

Ewa Kałus, nauczycielka, wiceprzewodnicząca Komisji Kultury, Sportu i Młodzieży Rady Miasta, Żory - nominacja za propagowanie wśród lokalnej społeczności zdrowego stylu życia. **KTP.134**

Anna Nowacka, radna, Żory - nominacja za aktywne działania na rzecz bezpieczeństwa mieszkańców, m.in. poprzez zgłoszenie zagrożenia na DK81 i zabieganie o poprawę bezpieczeństwa na przejściach dla pieszych. **KTP.132**

Kamil Owczarek, wiceprzewodniczący rady miastay, przewodniczący Klubu Radnych Koalicja Obywatelska, Żory - nominacja za współzałożenie Biura Pomocy Prawnej w żorskim Klubie „WISUS". Aktywne wspieranie żorskiego sportu - m.in. piłkarskiego Młodzieżowy Klub Sportowy Żory i organizację Osiedlowych Turniejów Piłkarskich. **KTP.138**

POWIAT BĘDZIŃSKI

Kultura

Karol Benes, właściciel studia kreatywnego Kaio, Będzin - nominacja za szerzenie dostępności kultury hobbystycznej oraz rękodzieła, angażowanie społeczności i promowanie kreatywnych działań twórczych. **KTK.194**

Michał Czesak, wokalista, Będzin - nominacja za rozwój muzyczny, którego zwieńczeniem jest wydanie pierwszej płyty. **KTK.395**

Beata Fonik, kierownik Działu Animacji, Będzin - nominacja za działalność na rzecz kultury, organizację wydarzeń artystycznych i animację życia kulturalnego jako kierownik Działu Animacji w Ośrodku Kultury. **KTK.364**

Monika Kaczmarzyk, animatorka kultury i instruktorka, Sławków - nominacja za twórcze inicjowanie i realizację działań kulturalnych w Sławkowie oraz zaangażowanie w edukację artystyczną jako instruktorka MOK. **KTK.367**

dr Sławomir Kałuża, historyk w Muzeum Zagłębia, Będzin - nominacja za propagowanie tradycji i wiedzy historycznej o Będzinie, Zagłębiu i całym regionie, interesujące projekty oraz spotkania, prezentujące w nietuzinkowy sposób zagadnienia historyczne, obyczajowe i kulturowe, związane z regionem zagłębiowskim. **KTK.195**

Stefania Lazar, dyrektor Muzeum Saturn, Czeladź - nominacja za unikatowe podejście do przekazywania wiedzy o przeszłości Czeladzi i Zagłębia, pełne ciekawostek; za organizację pracy muzeum w nowej odsłonie i przygotowanie premierowej ekspozycji w nowym muzeum górnictwa zagłębiowskiego. **KTK.196**

Mieczysław Litwiński, multiinstrumentalista, kompozytor, Będzin - nominacja za wybitny wkład w rozwój kultury muzycznej, łączenie twórczości kompozytorskiej z mistrzowskim wykonawstwem, działalność wokalną oraz wieloletnią pracę pedagogiczną kształtującą kolejne pokolenia muzyków. **KTK.366**

Joanna Majcherczyk-Jękot, kierownik sekcji instrumentów smyczkowych i gitary w Państwowej Szkole Muzycznej I stopnia im. F. Chopina, Będzin - nominacja za zaangażowanie w codzienną pracę z dziećmi i młodzieżą, umiejętne przekazywanie wiedzy i umiejętności; za wkład w sukcesy muzyczne wychowanków PSZ I stopnia im. Chopina. **KTK.193**

Agnieszka Raj-Kubat, dyrektor Teatru Dzieci Zagłębia im. Jana Dormana, Będzin - nominacja za wprowadzenie teatru na drogę do sukcesu frekwencyjnego, ale też artystycznego. Spektakle w będzińskim teatrze biją rekordy popularności; za odznakę honorową „Zasłużony dla Kultury Polskiej". **KTK.190**

Adam Szydłowski, prezes Prezes Fundacji im. Rutki Laskie, były Wicestarosta Powiatu Będzińskiego, członek Zarządu Powiatu Będzińskiego poprzedniej kadencji, historyk, społecznik i regionalista, Będzin - nominacja za pracę na rzecz historii, kultury i upowszechniania dziedzictwa kulturowego Zagłębia Dąbrowskiego, ze szczególnym uwzględnieniem historii i wielokulturowości. **KTK.399**

Wojciech Walczyk, projektant i twórca licznych wielkoformatowych murali w Czeladzi i na terenie całego kraju, Czeladź - nominacja za organizację i pomysł na artystyczny event „Stań pod murem", odbywający się cyklicznie pod auspicjami miasta Czeladź, nagrodę miasta Czeladzi w 2025 roku. **KTK.197**

Jarosław Woźniczka, lider zespołów muzycznych GARDEN PARTY, DWIE KORONY, autor płyt dla dzieci, Będzin - nominacja za tworzenie tekstów i muzyki do płyt dla dzieci, w tym uznanych za jedne z najlepszych w kraju, oraz za wydanie ośmiu płyt, w tym znakomitej płyty „Ballady z morałem", wyróżniających się wartością artystyczną i edukacyjną. **KTK.192**

Wojciech Żak, aktor teatru Dzieci Zagłębia, Będzin - nominacja za wspaniałe i charakterystyczne role w Teatrze Dzieci Zagłębia oraz za rozwijanie wyobraźni, kreatywności, wrażliwości emocjonalnej, poczucia własnej wartości oraz zdolności interpersonalnych wśród będzinskiej młodzieży podczas zajęć Teatralnych. **KTK.392**

Filip Żółtowski, muzyk jazzowy, kompozytor, twórca muzyki do spektakli teatralnych, Czeladź - nominacja za owocną współpracę z czeladzką Kopalnią Kultury; za nagrodę miasta Czeladzi, odebraną za swoją działalność w 2025 roku. **KTK.191**

Działalność społeczna i charytatywna

Jolanta Garbara, kierownik Schroniska dla Bezdomnych Mieszkańców, Będzin - nominacja za odpowiedzialną pracę na rzecz osób w kryzysie bezdomności w Będzinie, kierowanie Schroniskiem dla Bezdomnych Mieszkańców Będzina (MOPS) oraz organizowanie i koordynowanie realnego wsparcia dla osób bezdomnych. **KTC.342**

Kamil Gluźniewicz, lider Szlachetnej Paczki, prawnik, wykładowca akademicki, Czeladź - nominacja za działalność społeczną jako lider Szlachetnej Paczki rejonu Czeladź, bezpłatną pomoc prawną dla ludzi w potrzebie, wsparcie w kryzysie. **KTC.388**

lek. med. Andrzej Jankowski, prezes fundacji Pro Salute, Będzin - nominacja za profesjonalną opiekę i wsparcie osób dotkniętych chorobą nowotworową, zarówno w hospicjum onkologicznym, jak i w warunkach domowych; za organizację koncertów, happeningów, zbiórek na rzecz osób zmagających się z chorobą nowotworową. **KTC.184**

Teresa Jaskuła, prezes zarządu stowarzyszenia Aktywny Wojkowicki Senior, Wojkowice - nominacja za udaną aktywizację i integrację seniorów, organizację zajęć i spotkań edukacyjnych z różnych dziedzin nauki, propagujących wiedzę o regionie, zdrowy styl życia, realizowanie i propagowanie inicjatyw kulturalnych. **KTC.190**

Dorota Kędzierska, prawnik, mediator, lider Szlachetnej Paczki, działaczka społeczna, Wojkowice - nominacja za otwartość i tchnięcie życia w Szlachetnej Paczce w Wojkowicach. **KTC.379**

Łukasz Nowak, prezes stowarzyszenia Czeladź Biega, Czeladź - nominacja za popularyzowanie z sukcesami aktywnego, zdrowego tylu życia wśród mieszkańców Czeladzi i regionu; organizację licznych imprez sportowych. **KTC.186**

Mariusz Paś, prezes OSP Czeladź, Czeladź - nominacja za organizację pracy OSP Czeladź, która należy do najskuteczniejszych i najczęściej interweniujących w woj. śląskim; pomoc lokalnej społeczności; udział w akcjach pomocowych i charytatywnych. **KTC.188**

Krzysztof Pieńkosz, lider Szlachetnej Paczki, Będzin - nominacja za nadzwyczajną charyzmę i ogromne serce w działaniach charytatywnych. Za bycie liderem z prawdziwego zdarzenia, który z niespożytą energią jednoczy mieszkańców Będzina wokół pomocy najbardziej potrzebującym, inspirując wolontariuszy i realnie zmieniając życie wielu rodzin w powiecie. **KTC.390**

Piotr Podsiadło, prezes Towarzystwa Przyjaciół Będzina, Będzin - nominacja za dbałość o historię i tradycje królewskiego miasta Będzina, przekazywanie wiedzy kolejnym pokoleniom, organizację kwesty na rzecz ratowania zabytkowych nagrobków na cmentarzu na wzgórzu zamkowym; zaangażowanie w życia miasta w roli radnego; liczne projekty w miejskim budżecie obywatelskim. **KTC.189**

Magdalena Praszkiewicz, prezes zarządu Będzińskiego Stowarzyszenia Amazonek, Będzin - nominacja za propagowanie badań i zdrowego stylu życia, realne wsparcie kobiet dotkniętych chorobą nowotworową. **KTC.187**

Jacek Skalny, prezes Towarzystwa Miłośników Sławkowa, Sławków - nominacja za propagowanie szacunku do historii Sławkowa, organizację z oddaniem i pasją na rzecz swego miasta i ziemi sławkowskiej, różnorodnych spotkań, odczytów, przedsięwzięć i wydarzeń, które przypominają kolejnym pokoleniom o przeszłości tego regionu. **KTC.185**

Biznes i przedsiębiorczość

Magda Litewka-Piekarczyk, właścicielka kwiaciarni Zakątek Santini, Będzin - nominacja za biznesowy sukces, zadowolenie klientów, szeroką ofertę, od florystyki ślubnej, aż po okolicznościową; za najwyższą ocenę w plebiscycie Orły Florystyki 2025. **KTB.133**

Elżbieta Ordon-Czerwińska, właścicielka sklepu zoologicznego Guffi, Będzin - nominacja za biznesowy sukces, odpowiednie podejście do klientów i fachowe doradztwo, zadowolenie kupujących z obsługi, a także szeroki asortyment dostępnych w sklepie towarów dla zwierzaków. **KTB.131**

Aneta Stępień, właścicielka salonu fryzjerskiego A-Studio, Będzin - nominacja za profesjonalne podejście do klientów, potwierdzone wieloma pozytywnymi opiniami w mediach społecznościowych, podążanie za aktualnymi trendami; atrakcyjne ceny proponowanych usług. **KTB.130**

Agnieszka Szymanek, właścicielka firmy J&A Okna Agnieszka Szymanek, Czeladź - nominacja za fachowe doradztwo, solidną realizację zleconych usług związanych z instalacją okien, drzwi i rolet; za zadowolenie klientów. **KTB.129**

Ryszard Tkacz, właściciel cukierni Tkacz, Będzin - nominacja za świetną ofertę handlową, docenianą przez klientów oraz specjalistów branżowych. W 2025 roku cukiernia Tkacz odebrała nagrodę „Perły 2025" podczas XXIV edycji konkursu „Nasze Kulinarne Dziedzictwo-Smaki Regionów" za „Będziński wianuszek dożynkowy", który został doceniony przez krajową kapitułę konkursu. **KTB.135**

dr n. wet. Marcin Zając, specjalista chorób psów i kotów, specjalista chirurg, właściciel specjalistycznej przychodni weterynaryjnej Bafir, Czeladź - nominacja za sukces biznesowy, doskonały kontakt z klientami, skuteczność w leczeniu zwierzaków, a także doceniane przez osoby korzystające z usług przychodni weterynaryjnej dyspozycyjność oraz trafne diagnozy. **KTB.134**

Polityka, samorządność i społeczność lokalna

Rafał Adamczyk, burmistrz Sławkowa, Sławków - nominacja za skuteczność we wprowadzaniu zmian w mieście, doprowadzenie po wielu latach starań do podpisania w 2025 roku umowy na budowę nowego układu drogowego, łączącego drogę krajową nr 94 z Euroterminalem, co wyeliminuje ruch tirów z dróg lokalnych. **KTP.146**

Sławomir Brodziński, przewodniczący Rady Miejskiej, Będzin - nominacja za wieloletnią działalność polityczną (8 kadencji radnego od 1994 r.), przewodniczenie Radzie Miejskiej w czterech kadencjach, reprezentowanie dzielnicy Syberka oraz skuteczne działanie na rzecz mieszkańców w 2025 roku. **KTP.346**

Barbara Czapla, sołtys, Nowa Wieś - nominacja za organizację tegorocznego Jarmarku świątecznego, imprez lokalnych oraz za troskę o seniorów. **KTP.344**

Halina Czapla, wiceprzewodnicząca Rady Miejskiej, Będzin - nominacja za aktywny udział w pracach komisji oraz obronę interesów mieszkańców w kluczowych sprawach miasta. **KTP.144**

Anna Drzewiecka, pełnomocnik prezydenta miasta Będzina, Będzin - nominacja za profesjonalne wsparcie i opiekę nad środowiskiem uczniowskim w Będzinie, zaangażowanie w zmiany i projekty edukacyjne w mieście, współpracę z seniorami. **KTP.142**

Aleksandra Duc-Cichor, kierownik Urzędu Stanu Cywilnego, Czeladź - nominacja za pełne ciepła i empatii podejście do mieszkańców i wszystkich, którzy korzystają z USC; za profesjonalizm w zarządzaniu i organizacji pracy. **KTP.140**

Marta Góralczyk, radna, Czeladź - nominacja za serce, zaangażowanie i realne działania. Od lat aktywnie udzielanie się w akcjach charytatywnych na rzecz mieszkańców. Za bycie tam, gdzie ktoś potrzebuje wsparcia – czy to w formie pomocy materialnej, organizacji zbiórek, czy zwykłej, ludzkiej obecności. Inicjowanie i wspieranie licznych akcji pomocowych. **KTP.384**

Szczepan Gryma, wiceprzewodniczący Rady Miejskiej, Będzin - nominacja za aktywną reprezentację dzielnic w samorządzie oraz wkład w rozwój lokalnej społeczności. **KTP.347**

Aneta Jóźwin-Rybska, dyrektor Centrum Usług Społecznych, Czeladź - nominacja za skuteczną transformację tradycyjnego modelu pomocy społecznej w Czeladzi w angażującą, efektywną formę pomocy i współpracy z mieszkańcami w ramach nowego formatu – Centrum Usług Społecznych. **KTP.141**

Dominik Penar, przewodniczący Rady Miejskiej, Czeladź - nominacja za koordynację prac komisji, reprezentowanie interesów mieszkańców oraz dynamiczny rozwój samorządu lokalnego. **KTP.143**

Sebastian Szaleniec, starosta powiatu będzińskiego, Będzin - nominacja za konsekwencję i skuteczność w działaniu na rzecz równomiernego rozwoju i pozytywnych zmian w miastach oraz miejscowościach całego powiatu, m.in. w dziedzinie infrastruktury drogowej, lecznictwa, wkład w rozwój bazy dydaktycznej w Będzinie i powiecie, pozyskiwanie funduszy zewnętrznych. **KTP.147**

Zbigniew Szaleniec, burmistrz, Czeladź - nominacja za wybudowanie w mieście 280 mieszkań komunalnych, do których w tym roku wprowadzą się wszyscy lokatorzy; za remont i rozbudowę Kopalni Kultury, a także dbałość o historyczną przeszłość miasta poprzez modernizację kolejnych obiektów byłej kopalni Saturn. **KTP.149**

Tomasz Szczerba, burmistrz, Wojkowice - nominacja za profesjonalne i skuteczne zarządzanie miastem, skutkujące w 2025 roku m.in. przebudową stadionu sportowego Milenium oraz budową obok parku rozrywki i wypoczynku, wraz z tężnią solankową, skate parkiem; a także za bardzo dobre kontakty z mieszkańcami oraz stawianie na ekologiczne źródła energii. **KTP.148**

Ilona Wichnera-Sikorska, przewodnicząca Komisji Polityki Społecznej, Czeladź - nominacja za prowadzenie Komisji Polityki Społecznej, aktywną realizację inicjatyw społecznych, obronę potrzeb mieszkańców oraz skuteczny rozwój lokalnej polityki społecznej. **KTP.145**

POWIAT BIELSKI

Kultura

Barbara Bielaczyc, założycielka i kierownik artystyczny Czechowickiego Teatru Muzycznego Movimento, Czechowice-Dziedzice - nominacja za rozwój artystyczny, który owocuje sukcesami zarówno w twórczości amatorskiej jak i profesjonalnej, wspieranie współpracy międzypokoleniowej zarówno pomiędzy ludźmi w różnym wieku i z różnych środowisk, co zostało docenione przez lokalny samorząd przyznaniem nagrody dla osób zasłużonych w dziedzinie twórczości artystycznej. **KTK.199**

Maksymilian Czerwiński, muzyk ludowy - heligonista, Szczyrk - nominacja za zdobycie pierwszego miejsca podczas 56. Festiwalu Folkloru Górali Polskich odbywającego się w ramach Tygodnia Kultury Beskidzkiej w kategorii Mistrz i uczeń - instrumentalista, co tylko potwierdziło wyjątkową pasję do muzyki ludowej i krewienie jej wśród młodego pokolenia. **KTK.203**

Ireneusz Dudek, muzyk, wokalista i kompozytor, Jaworze - nominacja za wszystko to, co na przestrzeni lat udało się zrobić, by nasz region był kojarzony z bluesem, m.in.

eprasa.pl 129184a8c7

PEŁNA LISTA NOMINOWANYCH

Aby oddać głos, wyślij na nr **7303** SMS o treści wskazanej przy nazwisku nominowanej osoby (koszt SMS-a: 3,69 zł z VAT)

dzięki organizacji kultowego Rawa Blues Festivalu. **KTK.201**

Antoni Gluza, muzyk, Szczyrk - nominacja za zdobycie nagrody specjalnej za pielęgnowanie i pokoleniowy przekaz tradycji podczas 56. Festiwalu Folkloru Górali Polskich w Żywcu odbywającego się w tamach tegorocznego Tygodnia Kultury Beskidzkiej. **KTK.198**

Piotr Walczak i Kratka, duet artystyczny, Biery - nominacja za realizowanie wystaw historyczno-kulturalnych we współpracy z muzeami i szkołami, łączących sztukę z historią oraz ukazujących w refleksyjny sposób trudne doświadczenia życiowe i losy rodzinne. **KTK.391**

Mateusz Kurowski, kierownik Regionalnego Zespołu Pieśni i Tańca Ondraszek, Szczyrk - nominacja za kierowanie zespołem prezentującym wyjątkowo wysokie wartości artystyczne, co zostało docenione m.in. przyznaniem trzech pierwszych miejsc podczas 57. Wojewódzkiego Przeglądu Wiejskich Zespołów Artystycznych, który odbył się w dniach 5-6 lipca 2025 roku w Brennej. **KTK.204**

Juliusz Wątroba, poeta, prozaik, satyryk, Rudzica - nominacja za niestrudzoną inwencję poetycką, czego dowodem jest wydanie 60. książki Złocisz się w czerni, a także udział w fantastycznym benefisie zwieńczony otrzymaniem statuetki Złotego Fermentu. **KTK.202**

Działalność społeczna i charytatywna

ks. Jan Byrt, proboszcz parafii ewangelickiej, Szczyrk - nominacja za tegoroczne działania ekumeniczno-charytatywne, w tym akcję rozdawania piłek dla najmłodszych z okazji Mistrzostw Świata w piłce siatkowej czy bezpłatnych egzemplarzy Biblii dla rowerzystów. **KTC.191**

Dominika Kasińska, działaczka społeczna, Szczyrk - nominacja za konsekwentne łamanie barier i pracę społeczną na rzecz osób z niepełnosprawnościami, a także za działalność wolontariusza. **KTC.363**

Tymoteusz Król, socjolingwista, folklorysta i etnolog, Wilamowice - nominacja za działania na rzecz zachowania dziedzictwa Wilamowian i uznania języka wilamowskiego za język regionalny. **KTC.197**

Marek Małecki, dyrektor Domu Kultury, Kozy - nominacja za organizację Międzynarodowego Festiwalu Orkiestr Dętych „Złota Trąbka", który propaguje grę w orkiestrach dętych, integruje środowisko i popularyzuje region. Jego 21.edycja odbyła się w tym roku w Kozach. **KTC.195**

Mateusz Michalski, działacz społeczny, Jaworze - nominacja za organizację biegów charytatywnych i promocję imprez sportowych oraz zdrowego trybu życia. **KTC.367**

Krzysztof Przemyk, prezes Polskiego Związku Chórów i Orkiestr Oddziału Bielsko-Biała, Kozy - nominacja za organizację wyjątkowego wydarzenia, jakim jest Międzynarodowy Festiwal Orkiestr Dętych „Złota Trąbka", którego 21.edycja odbyła się w tym roku w Kozach. Festiwal propaguje grę w orkiestrach dętych, integruje środowisko i popularyzuje region. **KTC.194**

Roman Tekieli, działacz społeczny, Czechowice-Dziedzice - nominacja za aktywną działalność w Towarzystwie Przyjaciół Czechowic-Dziedzic, m.in. wspieranie organizacji wystaw i konferencji przygotowywanych przez TPC, co zostało docenione w tym roku nagrodą burmistrza Czechowic-Dziedzic przyznawaną zasłużonym działaczom społecznym. **KTC.196**

Kazimierz Urbański, prezes Zarządu Osiedla Renardowice, Czechowice-Dziedzice - nominacja za uruchomienie na osiedlu jadłodzielni - miejsca, w którym mieszkańcy mogą dzielić się nadmiarem żywności. **KTC.193**

Kacper Wójtowicz, prezes stowarzyszenia Dostawcy Pomocy, Czechowice-Dziedzice - nominacja za inicjowanie i prowadzenie Stowarzyszenia Dostawcy Pomocy oraz realizowanie akcji, takich jak „Podaruj Ciepło", „Wielkanoc=WielkaPomoc", „Projekt Śniadanko" i „Podaruj Magię Świąt". **KTC.192**

Biznes i przedsiębiorczość

Teresa Faruga, właścicielka Studia Masażu Twarzy Wabisabi, Czechowice-Dziedzice - nominacja za niesamowite kompetencje potwierdzone nagrodami i wyróżnieniami oraz wyjątkowe podejście do swojej pracy. **KTB.141**

Maciej Graboś, prezes spółki Polmotors, Mazańcowice - nominacja za utrzymywanie wysokiego poziomu kompetencji Polmotors w rozwój nowoczesnych technologii produkcji - szczególnie w obszarze procesów kształtowania plastycznego metali, co zostało potwierdzone członkostwem w The International Academy for Production Engineering. **KTB.139**

Kazimierz Jakubiec, właściciel i prezes spółki EKO-WTÓR Jakubiec, Wilkowice - nominacja za rozwój parku maszynowego; m.in. realizację projektu zakupu linii technologicznej i wdrożenie technologii odzysku odpadów metali jako działania przyczyniającego się do łagodzenia skutków transformacji i budowania bardziej zrównoważonego oraz ekologicznego przemysłu. **KTB.138**

Paweł Mrózek, współwłaściciel i prezes spółki Prosperplast, Rybarzowice - nominacja za tworzenie nie tylko funkcjonalnych, ale także wyjątkowo estetycznych produktów, które są cenione nie tylko przez zwykłych klientów, ale także specjalistów od designu, czego przykładem jest zdobycie prestiżowej nagrody German Design Award 2025. **KTB.140**

Grzegorz Przybyła, dyrektor generalny Szczyrk Mountain Resort, Szczyrk - nominacja za konsekwentny rozwój infrastruktury w ośrodku Szczyrk Mountain Resort, głównie tras rowerowych, co znacznie wzbogaca ofertę turystyczną w Beskidach. **KTB.137**

Polityka, samorządność i społeczność lokalna

Paweł Borkowski, muzyk, animator kultury, działacz społeczny, Zabrzeg - nominacja za działalność na rzecz lokalnej społeczności, m.in. jako członek rady sołeckiej Zabrzega, co zostało docenione i uhonorowane tegoroczną nagrodą przyznawaną przez burmistrza Czechowic-Dziedzic zasłużonym działaczom społecznym. **KTP.155**

Justyna Majerska-Sznajder, dyrektor Muzeum Kultury Wilamowskiej, Wilamowice - nominacja za organizację cyklu unikalnych warsztatów szycia strojów wilamowskich realizowanych w programie Narodowego Instytutu Kultury i Dziedzictwa Wsi Folk(od)nowa 2025., które przyczyniają się do zachowanie dziedzictwa kulturowego Wilamowic. **KTP.152**

Renata Nowakowska-Świderek, społeczny współpracownik Senator RP Agnieszki Gorgoń-Komor, Czechowice-Dziedzice - nominacja za działanie na rzecz mieszkańców Czechowic-Dziedzic jak i powiatu bielskiego. Aktywną działalność dla dobra mieszkańców. **KTP.380**

Karol Prozner, współwłaściciel Beskid Resort Properties i współtwórca Mercure Szczyrk Resort, Szczyrk - nominacja za udaną metamorfozę hotelu Orle Gniazdo w Szczyrku, dzięki której powstał nowoczesny Hotel Mercure Szczyrk Resort, co zostało docenione przyznaniem nagrody Property Design Awards 2025. **KTP.153**

Łukasz Saferna, prezes Ochotniczej Straży Pożarnej, Buczkowice - nominacja za zakończone pozytywnym skutkiem działania mające na celu pozyskanie ciężkiego samochodu marki Scania GCBA dla buczkowickiej OSP i budowę boksu garażowego dla tegoż pojazdu. **KTP.154**

Anna Skotnicka-Nędzka, wójt, Jaworze - nominacja za realizację w gminie projektu „CUS – nowe spojrzenie na usługi społeczne" prowadzonego przez Regionalny Ośrodek Polityki Społecznej w Katowicach, w wyniku którego powstało w Jaworzu Centrum Usług Społecznych w Jaworzu. To nowa instytucja, która ma ułatwić życie mieszkańcom i zapewnić im wsparcie dostosowane do współczesnych potrzeb. **KTP.151**

Radosław Ślusarczyk, prezes Stowarzyszenia Pracownia na Rzecz Wszystkich Istot, Bystra - nominacja za bezkompromisową walkę o ochronę przyrody, edukację ekologiczną i podnoszenie świadomości proekologicznej na przestrzeni ostatnich lat. **KTP.156**

Zofia Świderek, sekretarz Młodzieżowego Sejmiku Województwa Śląskiego, Czechowice-Dziedzice - nominacja za wybitne zaangażowanie w działalność społeczną, obywatelską i polityczną na rzecz młodzieży oraz konsekwentne budowanie dialogu między młodym pokoleniem a instytucjami publicznymi na szczeblu lokalnym, regionalnym i ogólnopolskim. **KTP.382**

POWIAT BIERUŃSKO-LĘDZIŃSKI

Kultura

Beata Jastrzębska, wokalistka, ambasadorka Domów Społecznych, działaczka charytatywna, Lędziny - nominacja za wieloletnią, konsekwentną działalność artystyczną, wyjątkowe zaangażowanie społeczne; za promowanie kultury; za bycie ambasadorką domów pomocy społecznej, poprzez muzykę i spotkania. **KTK.386**

Krzysztof Knapek, wokalista, aranżer, autor tekstów, Lędziny - nominacja za bycie wszechstronnym artystą, który w swojej działalności muzycznej skutecznie łączy pokolenia, sięgając zarówno po klasykę polskiej piosenki, jak i autorską twórczość. Za talent, zaangażowanie oraz istotny wkład w życie kulturalne regionu. **KTK.404**

Adam Kondla, kierownik Domu Kultury Remiza, Bieruń - nominacja za wyjątkowe zaangażowanie w animację życia kulturalnego w Bieruniu. **KTK.205**

Joanna Lorenc, dyrektor Bieruńskiego Ośrodka Kultury, Bieruń - nominacja za działalność kulturalną, tworzenie i reżyserię Teatru Dla Dorosłych w Bieruniu oraz inicjowanie licznych projektów i wydarzeń w BOK, które znacząco wzbogacają życie kulturalne miasta i angażują mieszkańców w różnorodne formy twórczości. **KTK.210**

Alojzy Lysko, pisarz, znawca historii regionu, Bojszowy - nominacja za odkrywanie nam historii Śląska, a nade wszystko za mistrzowski scenariusz monodramu Grażyny Bułki Mianujom mie Hanka i wiele innych na ten sam temat trudnych, skomplikowanych dziejów Ślązaków. **KTK.207**

Franciszek Moskwa, kierownik Zespołu Folklorystycznego Lędzinianie, Lędziny - nominacja za konsekwentne rozwijanie w mieszkańcach Lędzin wrażliwości na lokalną historię i obrzędowość oraz prowadzenie Lędzinian do sukcesów. **KTK.209**

Stanisława Szczepanik, szefowa Teatru Komanderów w Imielinie, Imielin - nominacja za wspaniałą kontynuację dzieła Józefa Komandery i rozwijanie amatorskiego ruchu teatralnego w Imielinie. **KTK.213**

Agnieszka Szymula, dyrektor Muzeum Miejskiego, Bieruń - nominacja za projekt badawczy Route 44 oraz wiele innych pomysłów i ich spektakularne realizacje. **KTK.206**

Michał Urbańczyk, muzyk, dyrektor artystyczny Gminnej Orkiestry Dętej, Chełm Śląski - nominacja za wspaniałe prowadzenie Gminnej Orkiestry Dętej w Chełmie Śląskim i urzekający dobór repertuaru. **KTK.211**

Działalność społeczna i charytatywna

Krzysztof Bołdys, rękodzielnik i modelarz, Chełm Śląski - nominacja za mistrzowskie tworzenie imponującej makiety Chełmu Śląskiego w miniaturze oraz ogromne zaangażowanie w życie parafialne. **KTC.200**

Roman Horst, kronikarz społeczny, Bojszowy - nominacja za konsekwentne utrwalanie wydarzeń rodzinnych Bojszów w prywatnej, wielotomowej kronice. **KTC.205**

Jarosław Jasiński, rzeźbiarz, społecznik, Bieruń - nominacja za stworzenie pływającej biblioteki na Łysinie oraz inne pomysły na uatrakcyjnienie pobytu w tym miejscu podczas lata 2025 roku. **KTC.199**

Mirosław Leszczyk, działacz społeczny, historyk-lokalny, Lędziny - nominacja za ogromne zaangażowanie w życie społeczne i kulturalne swojej miejscowości, konsekwentne dokumentowanie fotograficzne różnych wydarzeń w Lędzinach i innych miejscowościach powiatu bieruńsko-lędzińskiego. **KTC.203**

Mariola Łukowiec, terapeutka, Bieruń - nominacja za tworzenie niezwykłej atmosfery życzliwości i zrozumienia podczas spotkań w ramach grupy wsparcia dla współuzależnionych oraz nieocenioną pomoc w radzeniu sobie z osobą uzależnioną w rodzinie. **KTC.202**

Maria Niemiec, przewodnicząca koła w Kopciowicach Polskiego Związku Emerytów i Rencistów, Chełm Śląski - nominacja za niezwykłą aktywność w kopciowickim kole Polskiego Związku Emerytów i Rencistów, tworzenie wspaniałej atmosfery podczas comiesięcznych spotkań i uprzyjemnianie życia emerytów i rencistów poprzez organizację atrakcyjnych wyjazdów. **KTC.201**

Szymon Simonicz, Lędziny - nominacja za działalność społeczną i organizację wielu imprez charytatywnych; za współorganizowanie akcji motoMikołaji - paczki dla dzieci z rodziny domów dziecka; współpracę z Caritas Archidiecezji Katowickiej na terenie Lędzin z akcją Tornister pełen uśmiechów. **KTC.391**

ks. Prałat Józef Szklorz, emerytowany proboszcz, Chełm Śląski - nominacja za ubogacanie życia religijnego powiatu bieruńsko-lędzińskiego niezwykle wartościowymi homiliami w kościołach. **KTC.204**

Anna Tomala, prezes Akcji Katolickiej, Bieruń - nominacja za wyjątkowe wyczulenie na ludzką niedolę i natychmiastowe angażowanie się w organizację pomocy tam, gdzie jest ona potrzebna. **KTC.198**

Biznes i przedsiębiorczość

Dorota Chodkowska, właścicielka Holo Studio Analiza kolorystyczna, Bieruń - nominacja za świetny pomysł na biznes, niezwykle potrzebny kobietom w budowaniu ich wizerunku i poczucia pewności siebie. **KTB.144**

Tomasz Dajka, właściciel piekarni, Bojszowy Nowe - nominacja za wspaniałe wypieki, które w sprzedaży są już od godziny... 4.30!. **KTB.145**

Wojciech Sowa, mechanik samochodowy, Bieruń - nominacja za niezwykłe umiejętności i wyjątkową staranność w pracy oraz jej wysoką jakość, dzięki której

POWIAT GLIWICKI - LIDERZY GŁOSOWANIA

BIZNES I PRZEDSIĘBIORCZOŚĆ

Daniel Górka

DZIAŁALNOŚĆ SPOŁECZNA I CHARYTATYWNA

Tomasz Mielnicki

POWIAT KŁOBUCKI - LIDERZY GŁOSOWANIA

DZIAŁALNOŚĆ SPOŁECZNA I CHARYTATYWNA

Jędrzej Brożyniak

POLITYKA, SAMORZĄDNOŚĆ I SPOŁECZNOŚĆ LOKALNA

Ireneusz Telenga

eprasa.pl 129184a8c7

PEŁNA LISTA NOMINOWANYCH

Aby oddać głos, wyślij na nr **7303** SMS o treści wskazanej przy nazwisku nominowanej osoby (koszt SMS-a: 3,69 zł z VAT)

każdy pojazd wraca do właściciela jak nowy. **KTB.147**

Błażej Szyma, właściciel Piekarni Bojszowy B. Szyma, Bojszowy - nominacja za smak dzieciństwa i tradycji w chlebie i kołoczu, prawdziwym, śląskim. **KTB.142**

Dariusz Tkocz, właściciel firmy Buchcik, Bieruń - nominacja za zbliżanie do smaków dzieciństwa poprzez kluski na parze takie, jak u mamy. **KTB.143**

Wiesław Wójcik, właściciel firmy Granitex, Bieruń - nominacja za wysoką jakość i elegancję blatów kuchennych, zlewów oraz innych wyrobów z kamienia naturalnego. **KTB.146**

Polityka, samorządność i społeczność lokalna

Piotr Czarnynoga, radny Sejmiku Śląskiego, Bieruń - nominacja za wyjątkowe zaangażowanie w sprawy kultury w powiecie, a zwłaszcza w zdobywanie funduszy na odnowienie zabytkowego sanktuarium św. Walentego w Bieruniu. **KTP.161**

Stanisław Jurecki, radny, Bieruń - nominacja za działalność na rzecz społeczności lokalnej. Ogromne zaangażowanie na osiedlu Granitowa. **KTP.163**

Anna Kubica, przewodnicząca rady Powiatu Bieruńsko-Lędzińskiego, Bieruń - nominacja za szlachetność w pełnieniu swojej funkcji wysoką jakość pracy na rzecz powiatu. **KTP.157**

Jarosław Mokry, przewodniczący rady, społecznik, Bieruń - nominacja za konsekwentne działania społeczne, życzliwość i skuteczne reprezentowanie spraw mieszkańców. **KTP.158**

Józef Pacwa, fotograf, Chełm Śląski - nominacja za warte docenienia, uhonorowania fotoreportaże z parafialnych i gminnych wydarzeń. **KTP.159**

Kazimierz Plewnia, radny gminny, Chełm Śląski - nominacja za ogromne zaangażowanie w życie swojej miejscowości oraz podejmowanie interwencji w ważnych dla mieszkańców sprawach. **KTP.160**

POWIAT CIESZYŃSKI

Kultura

Magdalena Chorąży-Suchy, dyrektor Zamku Cieszyn, Cieszyn - nominacja za organizację wielu fantastycznych wydarzeń w cieszyńskim Zamku. 21 września, w Zamku Cieszyn odbył się np. finał konkursu pieczenia strudla im. Kingi Iwanek-Riess, a także warsztaty i pokazy przygotowywania tego jednego z najbardziej rozpoznawalnych cieszyńskich wypieków. **KTK.219**

Urszula Górnicka-Herma, nauczycielka w Liceum Ogólnokształcącym im. A. Osuchowskiego i Liceum Ogólnokształcącym Towarzystwa Ewangelickiego, Cieszyn - nominacja za nietuzinkową twórczość artystyczną; za rzeźbę, medalierstwo, malarstwo i rysunek; za stworzenie wielu prac dla kościołów (witraże, rzeźby); za współtworzenie projektu pomnika Leopolda Jana Szersznika w Cieszynie. **KTK.222**

Barbara Juroszek, sołtys, Istebna - nominacja za całokształt działalności w dziedzinie twórczości artystycznej, upowszechniania i ochrony kultury. **KTK.217**

Irena Kwaśny, historyk sztuki, wieloletni konserwator zabytków, Cieszyn - nominacja za niestrudzone propagowanie wiedzy o licznych zabytkach Śląska Cieszyńskiego; za pisanie książek o Cieszynie i promowanie miasta. **KTK.218**

Aneta Legierska-Bujok, przewodnicząca Komisji Kultury, Sportu i Promocji Powiatu Rady Powiatu Cieszyńskiego, Koniaków - nominacja za zaangażowanie w organizację tegorocznej edycji Tygodnia Kultury Beskidzkiej i promocję Śląska Cieszyńskiego; za bycie konferansjerką podczas wielu wydarzeń kulturalnych w regionie, a także za bycie znawczynią twórczości i twórców Beskidu Śląskiego. **KTK.215**

Magdalena Lupinek, dyrektor Muzeum, Ustroń - nominacja za wszechstronną działalność kulturową, pasję i energię włożoną w inicjatywy takie jak prowadzenie Domku Pracy Twórczej dla dzieci, założenie ogródka sensorycznego oraz organizowanie licznych akcji charytatywnych na rzecz zwierząt i lokalnej społeczności. **KTK.220**

Maria Motyka, kierowniczka Zespołu Regionalnego Istebna, Istebna - nominacja za całokształt działalności w dziedzinie twórczości artystycznej, upowszechniania i ochrony kultury, a także godne reprezentowanie woj. śląskiego na festiwalu w Andong w Korei Południowej. **KTK.221**

Agnieszka Pawlitko, artystka, etnolożka i pedagog kulturalny, Cieszyn - nominacja za nieugiętą postawę promowania folkloru Śląska Cieszyńskiego poprzez prowadzenie Centrum Folkloru Śląska Cieszyńskiego, tworzenie wystaw, własną twórczość oraz przekazywanie wiedzy kolejnym pokoleniom. **KTK.214**

Anna Żlik, kierowniczka i choreografka Zespołu Regionalnego Brenna im. Józefa Macha, Brenna - nominacja za propagowanie bogatej kultury góralskiej okolic Brennej; za zdobycie nagrody na 34. Międzynarodowych Spotkaniach Folklorystycznych w Wiśle. **KTK.216**

Działalność społeczna i charytatywna

Piotr Bogaczyk, prezes zarządu Cieszyńskiego Stowarzyszenia Pomocy Prawnej AD ASTRA, Cieszyn - nominacja za nieodpłatne porady prawne dla osób fizycznych znajdujących się w szczególnej sytuacji życiowej. **KTC.212**

Magdalena Grala, prezes zarządu Spółdzielni Socjalnej OFKA, pracownik Gminnego Ośrodka Kultury w Hażlachu, Cieszyn - nominacja za otwartość, pomysłowość, akcje ekologiczne oraz pracę na rzecz lokalnej społeczności - np. zorganizowanie bezpłatnego szkolenia z pomocy przedmedycznej dla setki dzieci z cieszyńskich szkół. Promowanie Cieszyna, jego walorów, historii oraz promowanie ekonomii społecznej. **KTC.210**

mgr Sabina Heczko, mgr rehabilitacji, Skoczów - nominacja za poświęcenie, bezinteresowną pomoc pacjentom, sumienność i nieustanny uśmiech, które codziennie wnoszą radość, wsparcie i pozytywną energię w życie osób potrzebujących. **KTC.213**

Anna Marszałek, prezes zarządu Cieszyńskie Stowarzyszenie Klub Abstynentów Familia, Cieszyn - nominacja za skuteczność w pomaganiu utrzymywania trzeźwości osobom uzależnionym. Uczestnicy spotkań są „szczęśliwymi niepijącymi alkoholikami". **KTC.207**

Joanna Miś, członek zarządu Stowarzyszenie Amazonki, Cieszyn - nominacja za efektywną realizacji zadania publicznego z zakresu ochrony i promocji zdrowia pt. „Lepsze funkcjonowanie Amazonek", polegające na zabiegach masażu limfatycznego i refleksologii. **KTC.209**

Agata Mitręga, nauczycielka, bibliotekarka, opiekunka Szkolnego Klubu Wolontariusza w Zespole Szkół Ekonomiczno-Gastronomicznych im. Macierzy Ziemi Cieszyńskiej, Cieszyn - nominacja za zaangażowanie we wsparcie udzielane uczniom i działalność w środowisku lokalnym, i równie chętne włączanie się w ogólnopolskie akcje charytatywne. **KTC.206**

Natalia Rzeźniczek-Riess, regionalistka, Cieszyn - nominacja za organizację finału konkursu pieczenia strudla im. Kingi Iwanek-Riess, a także warsztaty i pokazy przygotowywania jednego z najbardziej rozpoznawalnych cieszyńskich wypieków. **KTC.211**

Cezary Tomiczek, prezes zarządu Macierzy Ziemi Cieszyńskiej Towarzystwa Miłośników Regionu, Cieszyn - nominacja za aktywne promowanie historii, kultury, zwyczajów Ziemi Cieszyńskiej. **KTC.208**

Sebastian Tryka, działacz społeczny, masażysta, Skoczów - nominacja za bycie pomysłodawcą i współorganizatorem wielkiej imprezy charytatywnej „Zimowe wejście na Czantorię w krótkich gaciach"; a także za prowadzenie i rozwijanie działalności Fundacji Zimowe Dobro. **KTC.359**

Biznes i przedsiębiorczość

Mariusz Andrukiewicz, prezes Fundacji Rozwoju Przedsiębiorczości Społecznej Być Razem, Cieszyn - nominacja za wytrwałe łączenie biznesu z misją społeczną; za prowadzenie wielobranżowego przedsiębiorstwa społecznego, które daje zatrudnienie osobom znajdującym się w trudnej sytuacji na rynku pracy. **KTB.150**

Piotr Brączek, właściciel firmy Usługi Ogólnobudowlane Ispema Brenna, Brenna - nominacja za wykonywanie robót sprawnie i terminowo. **KTB.152**

Tomasz Gołębiowski, właściciel firmy Geodezja, Cieszyn - nominacja za rzetelność, profesjonalną obsługę, super kontakt, profesjonalizm. **KTB.153**

Grzegorz Macura, właściciel Centrum Izolacji GRUPA MACURA, Skoczów - nominacja za bardzo fachowe podejście zarówno do wyceny, jak i samego wykonania. Pełen profesjonalizm. **KTB.149**

Michał Leszek Podżorski, prezes zarządu firmy WISPOL regularna komunikacja autobusowa, Ustroń - nominacja za uruchomienie linii autobusowej Cieszyn – Kołobrzeg. **KTB.151**

Władysław Szalbót, właściciel zakładu stolarsko-budowlanego Szalbót, Wisła - nominacja za wykonywanie robót na najwyższym poziomie. **KTB.154**

Adrian Tomosz, właściciel Firmy EMPURION Adrian Tomosz, Cieszyn - nominacja za bardzo dobry kontakt, szybką wycenę i realizację projektów budowlanych. **KTB.148**

Polityka, samorządność i społeczność lokalna

Jan Błachowicz, zawodnik mieszanych sztuk walki, Cieszyn - nominacja za sportową klasę i światowe sukcesy w MMA – jako zawodnik z Cieszyna, który sięgnął po mistrzostwo UFC w wadze półciężkiej. **KTP.348**

Tomasz Bujok, burmistrz, Wisła - nominacja za zaangażowanie w planowaną budowę strefy ekonomicznej w Wiśle i rozwijanie drugiej gałęzi gospodarczej miasta. **KTP.170**

Joanna Buzek, radna, Cieszyn - nominacja za aktywną pracę na rzecz mieszkańców Cieszyna jako radna Rady Miejskiej oraz za zaangażowanie w rozwój współpracy miasta z organizacjami pozarządowymi jako przedstawicielka Rady Miejskiej w Gminnej Radzie Działalności Pożytku Publicznego. **KTP.349**

Jan Gazur, sołtys, Koniaków - nominacja za zostanie tegorocznym laureatem Srebrnej Cieszynianki w gminie Istebna. O przyznaniu wyróżnienia zdecydowali radni na sesji rady gminy. **KTP.168**

Stanisław Kubicius, przewodniczący Rady Powiatu Cieszyńskiego, Dębowiec - nominacja za sprawne prowadzenie obrad Rady Powiatu i zaangażowanie się w promowanie w kraju i zagranicą marki Ziemia Cieszyńska. **KTP.169**

Bożena Kubień, prezes Towarzystwa Miłośników Ustronia, Ustroń - nominacja za organizację spotkania z Pamiętnikiem Ustrońskim, które miało bardzo bogaty program i zostało dobrze przyjęte przez uczestników. **KTP.166**

Grzegorz Sikorski, wójt, Haźlach - nominacja za skuteczne zarządzanie gminą Haźlach, która dobrze się rozwija i staje się coraz piękniejsza. Kończyce Małe w gminie Haźlach zajęły trzecie miejsce w prestiżowym konkursie „Piękna Wieś Województwa Śląskiego 2025" . **KTP.167**

Anna Woźniak, prezes stowarzyszenia na Rzecz Harmonijnego Rozwoju Dzieci i Młodzieży Nasze Dzieci prowadzącego Zespół Placówek Szkolno - Wychowawczo - Rewalidacyjnych, Cieszyn - nominacja za skuteczną działalność na rzecz harmonijnego rozwoju dzieci i młodzieży oraz przystąpienie do Ogólnopolskiej Kampanii Dzieciństwo Bez Przemocy. **KTP.165**

POWIAT CZĘSTOCHOWSKI

Kultura

Jolanta Brzozowska-Ciura, dyrektor GOK Rędziny, Rędziny - nominacja za działalność na rzecz rozwoju lokalnej kultury, w szczególności z terenu gminy Rędziny. **KTK.226**

Patrycja Dendys, choreograf mażoretek Fanaberia, Kłomnice - nominacja za prowadzenie z sukcesami mażoretek „Fanaberia" z gminy Kłomnice. **KTK.229**

Jerzy Kędziora, artysta rzeźbiarz, Poczesna - nominacja za działalność artystyczną i promowanie kultury regionu częstochowskiego, docenione w 2025 roku nagrodą okolicznościową Ministra Kultury i Dziedzictwa Narodowego. **KTK.225**

Anna Nocuń, dyrektor Biblioteki, organizator wiele ciekawych inicjatyw w bibliotece, Olsztyn - nominacja za zasłużony wkład w kulturę, ciągłe rozwijanie możliwości bibliotecznych zbiorów oraz aktywne promowanie czytelnictwa wśród mieszkańców. **KTK.223**

Katarzyna Jagoda Sosnowska, dyrektor Domu Kultury, Rzerzęczyce - nominacja za aktywne zaangażowanie w rozwój życia kulturalnego i społecznego gminy. **KTK.368**

Krzysztof Szczepanik, pasjonat historii lokalnej, dokumentalista, Kamienica Polska - nominacja za promowanie kultury regionu oraz inicjowanie wielu przedsięwzięć i wydarzeń w gminie Kamienica Polska. **KTK.227**

Jacek Walentek, kapelmistrz Młodzieżowej Orkiestry Dętej Konopiska, Konopiska - nominacja za prowadzenie z sukcesami Młodzieżowej Orkiestry Dętej w Konopiskach. **KTK.224**

Działalność społeczna i charytatywna

Katarzyna Adamowska, właścicielka salonu, Olsztyn - nominacja za organizowanie Psiego Pikniku w Olsztynie na rzecz Schroniska w Zawierciu, wspieranie adopcji zwierząt oraz promowanie świadomego podejścia do opieki nad zwierzętami. **KTC.217**

Gwidon Jelonek, działacz społeczny, Blachownia - nominacja za inicjowanie akcji charytatywnych i czynne wspieranie placówek, które prowadzi Stowarzyszenie Pomocy Dzieciom i Młodzieży Częściowo Pozbawionym Opieki Rodzicielskiej „Serce Dziecka". **KTC.214**

Joanna Kmiecik, prezes stowarzyszenia Dar serca, Rędziny - nominacja za działalność na rzecz osób z niepełnosprawnością na terenie gminy Rędziny. **KTC.215**

Justyna Krawiec-Puchała, prezes Stowarzyszenia Stacja Rozwoju Słowikor, Słowik - nominacja za działalność prospołeczną na rzecz mieszkańców wsi Słowik. **KTC.216**

Wojciech Kucharski, prezes Stowarzyszenia Osób Niepełnosprawnych Academia, Blachownia - nominacja za działalność prospołeczną i charytatywną na terenie powiatu częstochowskiego. **KTC.218**

Bartłomiej Szyja, prezes Stowarzyszenia Razem dla Nierady, Nierada - nominacja za inspirujące przywództwo i konsekwentny rozwój stowarzyszenia oraz wsi Nierada. **KTC.374**

Biznes i przedsiębiorczość

Mariusz Wacław Deptuch, współwłaściciel firmy Red Spot Technology, Wrzosowa - nominacja za współprowadzenie firmy Red Spot Technology i rozwijanie technologii laserowych. **KTB.159**

Bogusław Gawron, właściciel firmy GAWBUD sp.j., Jaskrów - nominacja za prężną działalność GAWBUD sp.j. na wymagającym rynku okien i drzwi. **KTB.156**

Tomasz Matyjaszczyk, właściciel Firma Handlowo-Usługowa TOMEX, Kłomnice - nominacja za prowadzenie prężnej działalności w branży budowlanej i zarządzanie Firmą Handlowo-Usługową TOMEX. **KTB.161**

Józef Skalec, prezes Skalec Sp z o.o., Koniecpol - nominacja za prężną działalność w branży pozyskiwania biomasy na potrzeby energetyki odnawialnej oraz na potrzeby zakładów przemysłu celulozowo-papierniczego oraz płyt wiórowych. **KTB.157**

Alojzy Szczerba, właściciel Alex-Pol, Turów - nominacja za prowadzenie prężnie działającej firmy Alex-Pol w branży produktów mrożonych. **KTB.155**

Polityka, samorządność i społeczność lokalna

Urszula Całusińska, radna, Mstów - nominacja za aktywne wspieranie lokalnej społeczności, które zostało docenione w 2025 roku statuetką Starosty Częstochowskiego. **KTP.176**

Włodzimierz Cichoń, działacz i lider samorządowy, Nowy Broniszew - nominacja za działalność na rzecz gminy Mykanów zauważoną w postaci nominacji do Statuetek Starosty Częstochowskiego. **KTP.177**

Adam Jaruga, wójt gminy Rędziny, Rędziny - nominacja za aktywną działalność samorządową i zainicjowanie wielu wydarzeń w gminie Rędziny o ponadlokalnym zasięgu, jak na przykład AirShow Rudniki 2025. **KTP.171**

Henryk Kasiura, samorządowiec, Koniecpol - nominacja za działalność samorządową na rzecz powiatu częstochowskiego. **KTP.174**

Anna Kowalska-Fert, burmistrz, Przyrów - nominacja za aktywną działalność samorządową na rzecz Przyrowa i regionu częstochowskiego. **KTP.172**

Edward Moskalik, wójt gminy, Janów - nominacja za turystyczne wykorzystanie potencjału gminy Janów, która w 2025 roku została uhonorowana wyróżnieniem „Jurajski Produkt Roku", przyznawanym przez Regionalną Izbę Przemysłowo-Handlową w Częstochowie. **KTP.173**

Monika Owczarek, sołtys, Wąsosz - nominacja za działalność na rzecz mieszkańców Wąsosza w gminie Konopiska. **KTP.175**

Dawid Pawlik, radny, Nowa Wieś - nominacja za działalność na rzecz lokalnej społeczności i aktywną pracę radnego na rzecz gminy. **KTP.391**

POWIAT GLIWICKI

Kultura

Beata Antosik, dyrektor Miejskiego Ośrodka Kultury i Sztuki, Pyskowice - nominacja za organizowanie życia kulturalnego w mieście Pyskowice i licznych wydarzeń zrzeszających mieszkańców miasta oraz okolicznych miejscowości. **KTK.230**

Justyna Cebulska, prezes Fundacji Manufaktura Kultury, Sośnicowice - nominacja za aktywne rozwijanie życia kulturalnego w mieście jako prezeska Fundacji Manufaktura Kultury, prowadzenie działań promujących kulturę i naukę w małych miejscowościach oraz organizowanie warsztatów i inicjatyw artystycznych dla mieszkańców. **KTK.369**

Radosław Czapla, fotograf, Knurów - nominacja za rozwój życia kulturalnego w regionie poprzez uchwytywanie jego najważniejszych momentów poprzez fotografię oraz zdobycie nominacji do finału Grand Press Photo. **KTK.236**

Kornelia Galbierz, dyrektor Gminnego Ośrodka Kultury, Wielowieś - nominacja za wieloletni prężny rozwój Gminnego Ośrodka Kultury w Wielowsi poprzez organizację licznych wydarzeń przyciągających grono mieszkańców. **KTK.234**

eprasa.pl 129184a8c7

PEŁNA LISTA NOMINOWANYCH

Aby oddać głos, wyślij na nr **7303** SMS o treści wskazanej przy nazwisku nominowanej osoby (koszt SMS-a: 3,69 zł z VAT)

Ewa Hajduk, instruktorka plastyki, Pyskowice - nominacja za działalność na rzecz kultury i osiągnięcia w pracy z dziećmi i młodzieżą rozwijające swoje zdolności i umiejętności plastyczne. **KTK.231**

Monika Organiściok, społeczniczka, Chudów - nominacja za kultywowanie lokalnych tradycji i gwary śląskiej. Działalność w Kole Gospodyń Wiejskich w Chudowie i występowanie przez ponad 30 lat w chudowskim chórze „Bel Canto". **KTK.235**

Tomasz Sadownik, profesor sztuki, dyrygent, Knurów - nominacja za wybitne osiągnięcia kulturalne i reprezentowanie powiatu gliwickiego na arenie ogólnopolskiej, w tym wieloletnie dyrygowanie dwoma knurowskimi zespołami chóralnymi – Męskim Zespołem Wokalnym Calvi Cantores oraz Chórem Kameralnym Slavica Musa – które zdobywają liczne nagrody. **KTK.237**

Joanna Świdrak, wokalistka, pracownik Centrum Kultury, Knurów - nominacja za szerzenie kultury regionalnej wśród mieszkańców Knurowa i powiatu gliwickiego, a także reprezentowanie miasta na arenie ponadregionalnej. **KTK.232**

Działalność społeczna i charytatywna

Bogumiła Dudziak, nauczycielka w Zespole Szkolno-Przedszkolnym, Pilchowice - nominacja za włączanie się w akcje charytatywne i prężny rozwój wolontariatu w Zespole Szkolno-Przedszkolnym w Wilczy. **KTC.220**

Dorota Lora, wolontariuszka, Knurów - nominacja za pomoc na rzecz potrzebujących zwierząt i angażowanie się w organizację zbiórek. **KTC.221**

Tomasz Mielnicki, pracownik Kopalni KWK Knurów Szczygłowice, Knurów - nominacja za wieloletnie zaangażowanie w życie lokalnej społeczności, koordynowanie Szlachetnej Paczki w Rejonie Knurów, inicjowanie akcji grupy Czarodzieje z Knurowa oraz skuteczne niesienie pomocy potrzebującym z empatią i konsekwencją. **KTC.226**

Agnieszka Pijanowska, nauczycielka w Zespole Szkolno-Przedszkolnym, Pilchowice - nominacja za włączanie się w akcje charytatywne i prężny rozwój koła wolontariatu w Zespole Szkolno-Przedszkolnym w Wilczy. **KTC.219**

Gizela Popek, nauczycielka religii w SP nr 1, Toszek - nominacja za prowadzenie wolontariatu w Toszku i angażowanie młodzieży w pomoc innym osobom. **KTC.222**

Klaudia Popek, wolontariuszka, Toszek - nominacja za włączanie się w aktywność misyjną na rzecz najbardziej potrzebujących w Sierra Leone. **KTC.223**

Mateusz Schutz, sołtys, Wielowieś - nominacja za pracę na rzecz rozwoju sołectwa Wielowieś oraz dla jego mieszkańców, a także za propagowanie sportu. **KTC.224**

Sławomir Tokarz, policjant i nauczyciel w klasach mundurowych, Knurów - nominacja za szerzenie wzorców patriotycznych wśród młodzieży w Knurowie i powiecie gliwickim. **KTC.225**

Biznes i przedsiębiorczość

Michał Bogawski, przedsiębiorca, Pyskowice - nominacja za prężny rozwój prowadzonej działalności, co przekłada się na docenianie i zaufanie klientów. **KTB.167**

Krzysztof Buczak, właściciel firmy Bud-Expert, Knurów - nominacja za znaczny rozwój firmy, która zyskała uznanie wśród klientów i mieszkańców miasta. **KTB.165**

Daniel Górka, właściciel firmy Solida, Knurów - nominacja za prężny rozwój prowadzonej firmy oraz znaczny wpływ na rynek budowlany w powiecie gliwickim. **KTB.163**

Marek Piwowarski, właściciel firmy Alfa-System, Knurów - nominacja za prężny i wieloletni rozwój firmy, która zapewnia dostęp do sieci internetowej dla wielu mieszkańców Knurowa. **KTB.166**

Tomasz Szymecki, właściciel firmy Bosch Szymecki, Knurów - nominacja za prężny rozwój firmy i najwyższą jakość usług oraz utrzymywanie wysokich standardów, co przekłada się na docenianie przez klientów. **KTB.168**

Anna Śpiewla-Panasewicz, artystka, rzeźbiarka i kuratorka sztuki, Knurów - nominacja za łączenie biznesu z odpowiedzialnością społeczną poprzez organizację licznych wydarzeń społeczno-kulturalnych w mieście. **KTB.162**

Iwona Wąsowicz, właścicielka kwiaciarni Lotos, Knurów - nominacja za wieloletnią obsługę klientów na najwyższym poziomie i uznanie klientów. **KTB.164**

Polityka, samorządność i społeczność lokalna

Dominik Borczyk, radny, Knurów - nominacja za ponadprzeciętną aktywność jako Radny Rady Miasta, a także włączanie się w szereg akcji społecznych na rzecz mieszkańców miasta. **KTP.179**

Patrycja Fiegler, trenerka, mentorka biznesu i właścicielka marki szkoleniowej, Przyszowice - nominacja za znaczną aktywność społeczną oraz włączanie się w obronę szpitala w Pyskowicach. **KTP.183**

Maciej Gogulla, wójt, Pilchowice - nominacja za godne reprezentowanie mieszkańców gminy Pilchowice oraz prężny rozwój gminy w ciągu ostatnich lat. **KTP.181**

Maciej Kandzior, radny, Knurów - nominacja za aktywne włączanie się w samorządowe życie miasta i ponadprzeciętną aktywność jako radny Rady Miasta Knurów. **KTP.182**

Dawid Puchalski, radny powiatu gliwickiego, wiceprzewodniczący Rady Powiatu Gliwickiego, Knurów, Knurów - nominacja za wysoką i ponadprzeciętną aktywność społeczną oraz jako Wiceprzewodniczący Rady Powiatu Gliwickiego. **KTP.178**

Grzegorz Sobierajski, trener sportów walki, Knurów - nominacja za prężną działalność polityczno-społeczną w powiecie gliwickim, wieloletnią organizację imprez i zawodów sportowych, w tym mistrzostw Polski, oraz inicjatywy społeczne, takie jak kursy samoobrony dla mieszkańców (Bezpieczne Lato), kobiet (Równe Szanse) i mężczyzn (Obroń Żonę). **KTP.180**

POWIAT KŁOBUCKI

Kultura

Miłosz Janik, kapelmistrz Młodzieżowej Orkiestry Dętej OSP, Krzepice - nominacja za propagowanie muzyki wśród najmłodszych, a także za zwycięstwo w XXVI Powiatowym Przeglądzie Orkiestr Dętych. **KTK.242**

Kamila Jarząb, dyrektor GOK, Krzepice - nominacja za szerzenie kultury w regionie oraz organizowanie wydarzeń i zajęć dla najmłodszych. **KTK.241**

Andrzej Kobus, historyk, profesor, Krzepice - nominacja za działalność na rzecz szerzenia historii na temat Krzepic w powiecie kłobuckim, a także poza regionem. Wydanie książek związanych z historią Krzepic i regionu. **KTK.239**

Damian Kulej, trener wokalny studia piosenki Śpiewajka w Miejskim Ośrodku kultury, Kłobuck - nominacja za działalność na rzecz rozwoju młodych osób w muzyce, indywidualne występy na arenie ogólnopolskiej. **KTK.240**

Olga Skwara, dyrektor MOK, Kłobuck - nominacja za zaangażowanie w propagowanie kultury i organizowanie wydarzeń kulturalnych w regionie. **KTK.243**

Zofia Trzepióra-Noga, malarka, poetka, Kłobuck - nominacja za propagowanie kultury w powiecie kłobuckim i całym województwie śląskim. **KTK.258**

Agata Woźniak-Rybka, dyrektor GOK, Wręczyca Wielka - nominacja za skuteczne prowadzenie GOK-u we Wręczycy Wielkiej, organizację ciekawych przedsięwzięć kulturalnych. **KTK.238**

Stanisław Wrzesiński, dyrektor GOKiS, Panki - nominacja za promowanie sportu i kultury w gminie Panki, a także zaangażowanie w wiele projektów ważnych dla mieszkańców. **KTK.244**

Działalność społeczna i charytatywna

Jędrzej Brożyniak, brązowy medalista Mistrzostw Polski w Siatkówce Plażowej, strażak, Gruszewnia - nominacja za wybitne osiągnięcia sportowe w siatkówce oraz siatkówce plażowej (brązowy medal mistrzostw Polski), organizację obozów siatkówki plażowej dla młodzieży aktywizującej ją do aktywnego spędzania czasu. **KTC.229**

Dariusz Jankowski, wiceprezes UKS Tygrysy Krzepice, Krzepice - nominacja za aktywne krzewienie kultury fizycznej wśród dzieci, młodzieży, a także dorosłych w gminie Krzepice. A także organizowanie wielu turniejów sportowych. **KTC.227**

Katarzyna Kardynał, wiceprezes klubu LKS Oksza Łobodno, członek zarządu OZPN Częstochowa, Łobodno - nominacja za działalność na rzecz regionu i promowanie sportu wśród mieszkańców powiatu kłobuckiego. **KTC.250**

Marta Kik, terapeuta, Lipie - nominacja za wieloletnią działalność jako liderka, wolontariuszka i darczyńca w Szlachetnej Paczce, nieustanną gotowość do niesienia pomocy innym i wykazywanie się ogromną wrażliwością, empatią i bezinteresownym zaangażowaniem. **KTC.238**

Jadwiga Kubat, przewodnicząca Zarządu Oddziału Okręgowego Polskiego Związku Emerytów i Inwalidów w Kłobucku, Kłobuck - nominacja za działalność społeczną na rzecz aktywizacji osób starszych i niepełnosprawnych w regionie. **KTC.228**

Michał Leśnikowski, trener siatkówki, nauczyciel, Ostrowy nad Okszą - nominacja za sukcesy w 2025 roku w minisiatkówce na arenie ogólnopolskiej, a także za krzewienie i aktywizowanie fizyczne w Gminie Miedźno. **KTC.230**

Tomasz Miszczyk, prezes stowarzyszenia Aktywni Miedźno i okolice, Miedźno - nominacja za działania społeczne i integracyjne prowadzone na rzecz mieszkańców gminy Miedźno. Działalność ta obejmuje kompleksowe wsparcie rodzin, osób niepełnosprawnych oraz zagrożonych wykluczeniem, a także aktywne propagowanie zdrowego trybu życia, sportu i lokalnych tradycji kulturalnych. **KTC.232**

Paweł Pyrak, członek Krzepickiego Koła Kolekcjonerów, Krzepice - nominacja za zorganizowanie wystawy Geologia pod stopami na której zostały zaprezentowane skamieniałości występujące w regionie. Aktywne krzewienie pamięci o historii regionu. **KTC.231**

Biznes i przedsiębiorczość

Zdzisław Bartelak, właściciel firmy Consonni, Kamyk - nominacja za prowadzenie firmy i Folwarku Kamyk, który stał się wielką atrakcją w regionie. **KTB.175**

Bartłomiej Januszka, właściciel firmy Kronos II Pokrycia Dachowe, Kłobuck - nominacja za systematyczny rozwój firmy i budowanie kapitału, który poskutkował zakupem klubu żużlowego Włókniarz. **KTB.171**

Krzysztof Jelonek, współwłaściciel firmy SZACH-MAT S.C, Kłobuck - nominacja za systematyczny rozwój firmy w regionie. **KTB.173**

Paweł Kromołowski, właściciel firmy Apama, Kamyk - nominacja za nowatorskie rozwiązania w zakresie akustyki pomieszczeń wdrażane przez firmę APAMA Acoustic Project. **KTB.160**

Anna Małczak, prezes Zarządu firmy TADEKS FERTIG HAUS, Przystajń - nominacja za rozwój firmy w branży produkcji domów modułowych, szkieletowych, drewnianych. **KTB.170**

Wojciech Mularczyk, prezes zarządu firmy MASKPOL, Konieczki - nominacja za sukcesy w biznesie i rozwój firmy w zakresie produkcji sprzętu ochronnego, także dla wojska. **KTB.174**

Grzegorz Skórka, prezes Zarządu Biscuit International Poland sp. z o.o., Kamyk - nominacja za firma to przodujący w Europie producent oferujący szeroką gamę ciastek i zamienników pieczywa. Klientami na całym świecie są m.in. sieci handlowe międzynarodowe, lokalne, dyskonty, hurtownicy, kanał HoReCa, firmy produkcyjne oraz sprzedawcy detaliczni. **KTB.172**

Aneta Skrzypczyk, prezes zarządu firmy Kingway, Popów - nominacja za sukcesy w biznesie i rozwój firmy, która poszerza grono klientów. **KTB.169**

Polityka, samorządność i społeczność lokalna

Mateusz Kluba, burmistrz, Krzepice - nominacja za pozyskiwanie środków europejskich i ich wykorzystywanie na inwestycje lokalne. **KTP.189**

Jan Kowalik, wójt, Popów - nominacja za realizację inwestycji przyczyniających się do rozwoju gminy Popów. **KTP.187**

Dariusz Pilśniak, starosta powiatu kłobuckiego, Kłobuck - nominacja za przeprowadzone inwestycje i skuteczne zarządzanie powiatem kłobuckim. **KTP.184**

Ewelina Stobiecka, wójt, Miedźno - nominacja za pracę na rzecz rozwoju gminy i efektywne wykorzystywanie środków finansowych. **KTP.185**

Ireneusz Telenga, przewodniczący Zarządu Osiedla nr 4 Zawada, Kłobuck - nominacja za działania na rzecz lokalnej społeczności. **KTP.377**

Jerzy Zakrzewski, burmistrz, Kłobuck - nominacja za pozyskiwanie środków unijnych i ich wykorzystywanie do przeprowadzenia ważnych dla miasta inwestycji. **KTP.188**

Michał Zawadzki, sołtys, Libidza - nominacja za aktywne działania budującej społeczność lokalną w sołectwie. **KTP.210**

POWIAT LUBLINIECKI

Kultura

Stefania Biela, muzyk, Lubliniec - nominacja za szeroką działalność kulturalną, prowadzenie chórów Lutnia, Canzona, Zespołu „Za Młodzi Na Sen" i „Halka"; współorganizowanie licznych wydarzeń w Lublińcu i powiecie, tworzenie kompozycji muzycznych oraz zarażanie entuzjazmem i pasją swoją radością i ciepłem. **KTK.251**

Aleksandra Błaśkiewicz, pracownik biblioteki, Lubliniec - nominacja za pasję i zaangażowanie w rozwój kultury japońskiej lublinieckiej bibliotece. **KTK.246**

Agnieszka Jakacka-Jaworska, kierownik Klubu JWK, Lubliniec - nominacja za rozwój lokalnej kultury, wspieranie młodego pokolenia w odkrywaniu talentów artystycznych, organizowanie wysokiej jakości przedsięwzięć kulturalnych o tematyce patriotycznej oraz integrowanie społeczności poprzez pasję, pracowitość i zaangażowanie. **KTK.245**

POWIAT MIKOŁOWSKI - LIDERZY GŁOSOWANIA

DZIAŁALNOŚĆ SPOŁECZNA I CHARYTATYWNA

Sebastian Kapias

KULTURA

Monika Wagner

POLITYKA, SAMORZĄDNOŚĆ I SPOŁECZNOŚĆ LOKALNA

Katarzyna Syryjczyk-Słomska

POWIAT MYSZKOWSKI - LIDERZY GŁOSOWANIA

DZIAŁALNOŚĆ SPOŁECZNA I CHARYTATYWNA

Mariusz Mucha

POLITYKA, SAMORZĄDNOŚĆ I SPOŁECZNOŚĆ LOKALNA

Jacek Ślęczka

eprasa.pl 129184a8c7

PEŁNA LISTA NOMINOWANYCH

Aby oddać głos, wyślij na nr **7303** SMS o treści wskazanej przy nazwisku nominowanej osoby (koszt SMS-a: 3,69 zł z VAT)

Dominik Matusek, dyrygent, Rusinowice - nominacja za prężną działalność jako dyrygent orkiestry w Rusinowicach; za promowanie lokalnej kultury poprzez tworzenie, komponowanie i nauczanie. Za konsekwentny rozwój orkiestry obejmujący zarówno najmłodszych muzyków, jak i członków z wieloletnim doświadczeniem; za całokształt pracy artystycznej i edukacyjnej zasługującej na szczególne uznanie. **KTK.371**

Bartłomiej Pięta, kapelmistrza Miejskiej Orkiestry Dętej, solista trębacz Filharmonii Częstochowskiej, Lubecko - nominacja za sukcesy artystyczne w Polsce i w Europie, promujące lubliniecką orkiestrę; także za wiele nagród, m.in. Nagrodę Ministra Kultury. **KTK.393**

Małgorzata Prowda, instruktorka mażoretek, Lubliniec - nominacja za sukcesy w kraju i za granicą Mażoretek Szafir z Lublińca, których jest instruktorką. **KTK.250**

Julia Sekulska, skrzypaczka, Lubliniec - nominacja za sukcesy w konkursach muzycznych i promowanie muzyki klasycznej w rodzinnym mieście Lublińcu. **KTK.249**

Dominika Sowa-Husieva, nauczycielka muzyki, dyrygentka chóru i scholi, Lubliniec - nominacja za działalność artystyczną i edukacyjną, prowadzenie Scholi parafialnej, Chóru Przyjaciół Lublinieckiej Fary i Chóru Państwowej Szkoły Muzycznej I stopnia im. Janiny Garści w Lublińcu, nauczanie dzieci i młodzieży gry na gitarze. **KTK.400**

Izabela Szibielok, muzyk, Lubliniec - nominacja za edukację lublinieckiej młodzieży w dziedzinie muzyki oraz sukcesy jej podopiecznych w konkursach muzycznych. **KTK.248**

Aleksandra Wipler, pracownik kultury, Lubliniec - nominacja za koordynację wydarzeń artystycznych w Lublińcu, a także za organizację wystawy w Galerii pod Glinianym Aniołem oraz Jarmarków Rękodzieła. **KTK.247**

Działalność społeczna i charytatywna

Karolina Groblińska-Kandora, szef sztabu WOŚP, Lubliniec - nominacja za działalność na rzecz WOŚP i koordynowanie akcji zbiórki funduszy na sprzęt medyczny. **KTC.236**

Beata Janik, prezes fundacji Promissum, Lubliniec - nominacja za działalność na rzecz dzieci z problemami zdrowotnymi oraz osób z niepełnosprawnością. **KTC.233**

Henryk Kinast, działacz charytatywny, Lubliniec - nominacja za działalność na rzecz bezdomnych i skrzywdzonych zwierząt w regionie. **KTC.235**

Łukasz Rosiński, prezes WKB Meta, Lubliniec - nominacja za zaangażowanie klubu WKB Meta, w akcje charytatywne i promujące zdrowy tryb życia. **KTC.237**

Beata Tumidalska, prezes Fundacji Wspieram cicho i skutecznie, Lubliniec - nominacja za wspieranie rodzin żołnierzy Jednostki Wojskowej Komandosów w Lublińcu, w tym wsparcie dla chorych żołnierzy i ich dzieci. **KTC.234**

Piotr Wojtulek, geolog, społecznik, Lubliniec - nominacja za zaangażowanie w edukowanie mieszkańców Lublińca i szerzenie wiedzy o geologii. **KTC.239**

Biznes i przedsiębiorczość

Jolanta Dawidowicz, prezes Społem, Lubliniec - nominacja za działalność z sukcesem na rynku spożywczym w powiecie lublinieckim. **KTB.178**

Marian Gołąbek, właściciel firmy Zakład Remontowo-Budowlany, Chwostek - nominacja za prowadzenie solidnej firmy działającej od ponad 20 lat w branży budowlanej, remontowej i wykończeniowej; realizację inwestycji obejmujących budowę domów od podstaw, obiektów użyteczności publicznej, w tym przedszkola w Lubecku, oraz renowację zabytków; a także za wieloletnie wspieranie Ludowego Klubu Sportowego Liswarta Lisów. **KTB.282**

Agnieszka Koziorowska, prezes Hoger MB, Lubliniec - nominacja za działalność z sukcesem w branży handlowo-budowlanej i prowadzenie rodzinnej firmy, która dba o swoich pracowników. **KTB.176**

Tomasz Mazurek, prezes kancelarii Pionier, Lubliniec - nominacja za prężną działalność na rynku usług prawniczych w powiecie lublinieckim. **KTB.181**

Aleksandra Ostrowska, prezes Happy Island, Lubliniec - nominacja za aktywną działalność firmy Happy Island w branży marketingu, reklamy i public relations. **KTB.177**

Kajetan Sowa, prezes firmy Larix, Lubliniec - nominacja za działalność z sukcesem firmy Larix w branży budownictwa drogowego i autostradowego. **KTB.179**

Polityka, samorządność i społeczność lokalna

Paweł Gawron, radny powiatu lublinieckiego, Lubliniec - nominacja za aktywną działalność na rzecz mieszkańców Lublińca, m.in. poprzez interwencje w kwestiach drogowych. **KTP.194**

Anna Jonczyk-Drzymała, radna Rady Powiatu Lublinieckiego, Lubliniec - nominacja za aktywny udział w sesjach powiatu lublinieckiego, objaśnienie mieszkańcom mechanizmów działania Rady Powiatu i wnikliwe spojrzenie w głąb samorządu. **KTP.191**

Tomasz Mańka, właściciel myjni samochodowej, Lubliniec - nominacja za zaangażowanie w starania o zwiększenie dofinansowania do lublinieckiego sportu. **KTP.196**

Roman Pielorz, przewodniczący Śląskiej Izby Rolniczej, Lubliniec - nominacja za działalność na rzecz rolników w regionie, współorganizację wydarzeń rolniczych i wsłuchiwanie się w głos rolników z powiatu lublinieckiego. **KTP.195**

Adam Richter, radny, Lubliniec - nominacja za zaangażowanie w promocję i starania o dofinansowanie lublinieckiego sportu. **KTP.190**

Joachim Smyła, starosta powiatu lublinieckiego, Lubliniec - nominacja za działania na rzecz ratowania szpitala powiatowego w Lublińcu i szukania innych możliwości dla działalności tej placówki w powiecie lublinieckim. **KTP.193**

Jan Springwald, radny, Lubliniec - nominacja za aktywną działalność w ramach Rady Miasta oraz liczne interpelacje i dyskusje na sesji Rady Miejskiej Lublińca. **KTP.192**

POWIAT MIKOŁOWSKI

Kultura

Barbara Bogdanowicz, organizatorka imprez, Mikołów - nominacja za profesjonalną koordynację wydarzeń kulturalnych w MDK Mikołów oraz prężny rozwój amatorskich inicjatyw. **KTK.375**

Anna Kamyk, wokalistka, Łaziska Górne - nominacja za osiągnięcia wokalne i kompozytorskie, uhonorowane debiutancką płytą oraz sukcesami estradowymi na Śląsku i dynamiczny rozwój kariery artystycznej. **KTK.374**

Andronika Krawiec, specjalista ds. muzycznych, Mikołów - nominacja za wzorowe prowadzenie zajęć muzycznych w MDK Mikołów, uhonorowane sukcesami chóru i uczniów oraz dynamiczny rozwój edukacji artystycznej. **KTK.373**

Agnieszka Krupa, instruktorka zajęć artystycznych, animatorka kultury, Łaziska Górne - nominacja za profesjonalne prowadzenie warsztatów plastycznych i tanecznych w MDK Łaziska Górne oraz prężny rozwój amatorskich inicjatyw artystycznych. **KTK.372**

Paulina Radomska, artystka, Mikołów - nominacja za osiągnięcia w dziedzinie scenografii, plakatu i animacji, jako studentka ASP w Katowicach, wywodząca się z Mikołowa. **KTK.252**

Tymoteusz Staniek, twórca krótkometrażowych filmów, Mikołów - nominacja za rozwój amatorskiego ruchu filmowego, jako twórca krótkometrażowych filmów z Mikołowa. **KTK.253**

Monika Wagner, wokalistka, Mikołów - nominacja za pełne pasji występy wokalne w MDK Łaziska Górne i wkład w lokalne wydarzenia artystyczne, gdzie łączy emocjonalną interpretację z charyzmą sceniczną. **KTK.377**

Joanna Wojtaszewska, wokalistka, Łaziska Górne - nominacja za występy wokalne na wydarzeniach kulturalnych Łazisk Górnych i wkład w rozwój lokalnej sztuki estradowej. **KTK.376**

Działalność społeczna i charytatywna

Grażyna Bondel, prezes zarządu, Mikołów - nominacja za konsekwentną działalność społeczną i charytatywną w mieście realizowaną poprzez Stowarzyszenie Uśmiech, ukierunkowaną na wsparcie dzieci i młodzieży oraz rodzin w sytuacjach kryzysowych, m.in. poprzez opiekę, pomoc psychologiczną i organizację działań rozwojowych. **KTC.344**

Irena Bondel, wolontariuszka, Mikołów - nominacja za wieloletnią, bezinteresowną działalność społeczną i charytatywną, zaangażowanie w pomoc potrzebującym w ramach środowiska Caritas, a następnie Stowarzyszenia Uśmiech. **KTC.345**

Anna Hetmańska-Krosny, zastępca naczelnika, wolontariuszka STS Biegaton, Mikołów - nominacja za rozwój klubu STS Biegaton i organizację charytatywnych wydarzeń biegowych w Mikołowie. **KTC.241**

Agata Kalabis, działaczka społeczna, Mikołów - nominacja za wieloletnią, konsekwentną działalność społeczną i pomocową; pełnienie roli koordynatorki Szlachetnej Paczki; stałą gotowość do niesienia pomocy osobom starszym i potrzebującym, organizowanie i współorganizowanie licznych wydarzeń charytatywnych. **KTC.351**

Sebastian Kapias, policjant, Łaziska Górne - nominacja za działalność na rzecz Kliniki Onkologii Dziecięcej, coroczne inicjatywy charytatywne z udziałem gwiazd takich jak Sarsa, Viki Gabor czy Bracia Golec, tworzenie i licytowanie obrazów z postaciami z bajek oraz aktywne, konsekwentne wspieranie potrzebujących. **KTC.246**

Bogdan Koziarczyk, wolontariusz w mikołowskim kole Polskiego Związku Niewidomych, Mikołów - nominacja za wsparcie osób niewidomych w powiecie mikołowskim jako przewodniczący lokalnego koła PZN. **KTC.242**

Agnieszka Krupa-Góral, animatorka, Łaziska Górne - nominacja za wyjątkowe zaangażowanie i niebanalną twórczość, prowadzenie inspirujących zajęć w MDK dla dzieci i dorosłych, popularyzowanie różnorodnych form artystycznych od malarstwa po upcykling oraz za umiejętność zarażania innych pasją do sztuki użytkowej. **KTC.240**

Piotr Muszyński, wolontariusz Fundacji O'Rety, Mikołów - nominacja za działania Fundacji O'Rety, które aktywizują mieszkańców powiatu mikołowskiego poprzez sport i rekreację. **KTC.245**

Jadwiga Muzyczyk-Sojka, wolontariuszka Stowarzyszenia Uśmiech, Mikołów - nominacja za pomoc chorym i niepełnosprawnym w powiecie mikołowskim w ramach Stowarzyszenia „Uśmiech". **KTC.244**

Jacek Sosna, wolontariusz Stowarzyszenia Klubu Abstynenta Powrót, Mikołów - nominacja za pomoc osobom uzależnionym poprzez działalność Klubu Abstynenta „Powrót" w Mikołowie. **KTC.243**

Aleksandra Śledziona, organizatorka Charytatywnego Maratonu Zumba Fitness, Mikołów - nominacja za udział w akcjach charytatywnych na rzecz dzieci chorych i potrzebujących oraz działalność na rzecz organizacji maratonów zumba fitness. **KTC.343**

Szymon Waszczyn, działacz społeczny, Mikołów - nominacja za organizację transportów humanitarnych z Mikołowa dla ofiar wojny w Ukrainie. **KTC.247**

Biznes i przedsiębiorczość

Ewelina Bojdoł, złotniczka prowadząca Atelier Złotnik, Mikołów - nominacja za prowadzenie pracowni złotniczej w Mikołowie i kształcenie młodych adeptów rzemiosła. **KTB.183**

Klaudia Dudziak, dekorator przyjęć w Ścianka i Bańka, Ornontowice - nominacja za oprawę przyjęć i eventów na terenie powiatu mikołowskiego, a także za zaangażowanie w wykonywanie swojej pracy jako dekorator i otwartość na potrzeby klientów. **KTB.295**

Justyna Foltyn, właścicielka Restauracji Mocca d'Oro i Hotelu Modus, Łaziska Górne - nominacja za rozwój restauracji i hotelu w Łaziskach Górnych oraz promocję powiatu mikołowskiego w branży gastronomicznej. **KTB.185**

Krzysztof Gawełek, prezes i twórca Piko24 Sp. z o.o., Mikołów - nominacja za zarządzanie biznesem, uhonorowane Diamentem Innowator Roku w Diamentach Powiatu Mikołowskiego 2025 oraz dynamiczny rozwój Piko24 Sp. z o.o., za efektywność, innowacje technologiczne i strategiczne przywództwo. **KTB.277**

Halina Głośna, współzałożycielka biura rachunkowego Tax-Net, Mikołów - nominacja za współtworzenie biura rachunkowego Tax-Net i wieloletnie doradztwo dla lokalnych przedsiębiorców. **KTB.184**

Dariusz Józefiak, właściciel MIRAFMED, Mikołów - nominacja za poszerzanie dostępu do nowoczesnych usług medycznych w powiecie mikołowskim poprzez firmę Mirafmed. **KTB.182**

Joanna Kalus-Grzegorzek, psycholog, założycielka i prezes Centrum Zdrowia Psychicznego Psyche-Med, Mikołów - nominacja za wzorowe zarządzanie biznesem, uhonorowane Diamentem Bizneswoman Roku w Diamentach Powiatu Mikołowskiego 2025 oraz dynamiczny rozwój Centrum Zdrowia Psychicznego Psyche-Med, gdzie zapewnia efektywność, innowacje medyczne i troskę o pacjentów. **KTB.276**

Sebastian Lampart, prezes firmy Miconet, Mikołów - nominacja za rozwój firmy Miconet i wprowadzenie nowoczesnej sieci światłowodowej w powiecie mikołowskim. **KTB.188**

Mirosława Lewicka, właścicielka gabinetu weterynaryjnego, Mikołów - nominacja za stworzenie kliniki weterynaryjnej w Mikołowie i podnoszenie standardów opieki nad zwierzętami. **KTB.186**

Iwona Rożek-Małysz, agentka nieruchomości, Łaziska Górne - nominacja za profesjonalizm i skuteczność w pośrednictwie nieruchomości, osiągnięte licznymi udanymi transakcjami oraz prężny rozwój biura Rożek Nieruchomości. **KTB.275**

Roman Szczyrba, właściciel Hurtowni Artykułów Spożywczych, Orzesze - nominacja za prowadzenie sieci sklepów w Orzeszu i wspieranie lokalnych inicjatyw społecznych. **KTB.187**

Polityka, samorządność i społeczność lokalna

Agnieszka Byrtek-Zdebel, radna, Mikołów - nominacja za prężny rozwój samorządu lokalnego wnosząc doświadczenie, koordynację prac komisji i zaangażowanie społeczności. **KTP.351**

Mirosław Deja, radny, Ornontowice - nominacja za zaangażowanie, lokalne wsparcie dla mieszkańców i inicjatywy. **KTP.354**

Bożena Knieżyk, radna, Łaziska Górne - nominacja za zaangażowanie w prace komisji i troskę o lokalne sprawy, wzmacniając efektywność samorządu oraz więzi społecznościowe. **KTP.352**

Marcin Kotyczka, wójt, Ornontowice - nominacja za pracę na rzecz rozwoju gminy Ornontowice i poprawę jakości życia jej mieszkańców. **KTP.201**

Tadeusz Król, przewodniczący Rady Miejskiej, Łaziska Górne - nominacja za skuteczne kierowanie obradami Rady Miejskiej i dynamiczny postęp lokalnego zarządzania. **KTP.356**

Remigiusz Kuś, wiceprzewodniczący Rady Miejskiej, Mikołów - nominacja za profesjonalne przewodniczenie pracom Rady Miejskiej, prężny rozwój samorządu lokalnego oraz koordynację sesji i zaangażowanie społeczności. **KTP.355**

Mariusz Oleś, burmistrz, Orzesze - nominacja za wprowadzenie przejrzystych, partycypacyjnych form zarządzania gminą. **KTP.202**

Łukasz Osmalak, poseł na Sejm RP, Mikołów - nominacja za zaangażowanie w działalność parlamentarno-samorządową oraz wspieranie społeczności lokalnej w Mikołowie i regionie, aktywnie pracujący nad inicjatywami społecznymi, edukacyjnymi i cyfryzacyjnymi oraz promujący dialog i współpracę w ważnych sprawach publicznych. **KTP.353**

Joanna Pasierbek-Konieczny, wójt gminy, Wyry - nominacja za wprowadzenie nowoczesnego stylu zarządzania w gminie Wyry i działania na rzecz lokalnej społeczności. **KTP.199**

Stanisław Piechula, burmistrz, Mikołów - nominacja za innowacyjne podejście do administracji i aktywne wspieranie rozwoju Mikołowa. **KTP.203**

Iwona Spychała-Długosz, dyrektor Oddziału Śląskiego Państwowego Funduszu Rehabilitacji Osób Niepełnosprawnych (PFRON), Mikołów - nominacja za projekty edukacyjne i społeczne realizowane jako zastępczyni burmistrza Mikołowa. **KTP.198**

Katarzyna Syryjczyk-Słomska, przewodnicząca Rady Miejskiej, Mikołów - nominacja za aktywną działalność w Radzie Miejskiej Mikołowa i wspieranie lokalnych projektów społecznych. **KTP.200**

Aleksander Wyra, samorządowiec powiatu mikołowskiego, Łaziska Górne - nominacja za długoletnie zarządzanie Łaziskami Górnymi i modernizację miejskiej infrastruktury. **KTP.197**

POWIAT MYSZKOWSKI

Kultura

Dorota Jakubowska, dyrektor Miejsko-Gminnego Ośrodka Kultury, Żarki - nominacja za działalność na rzecz promocji i rozwoju kultury w gminie Żarki i w powiecie myszkowskim. **KTK.254**

Krzysztof Pyrkosz, kapelmistrz Orkiestry Dętej OSP Żarki, Żarki - nominacja za rozwój muzyczny i udział wraz z orkiestrą w międzynarodowym konkursie muzycznym we Francji. **KTK.256**

Tomasz Radosz, kapelmistrz orkiestry dętej Jura Family, Żarki - nominacja za działalność w ramach Orkiestry Dętej Jura Family; za koncertowanie na terenie powiatu myszkowskiego oraz w miejscowościach takich jak Więcławice, Michałowice i Jaworzno, promując lokalną kulturę i muzykę. **KTK.378**

Ewelina Rucińska, aktorka, scenopisarka, instruktor teatralny, prowadząca dwóch teatrów w MDK, Myszków - nominacja za sukcesy artystyczne w 2025 roku, w tym prowadzenie w MDK w Myszkowie dwóch teatrów – dziecięcego Biały kot i dorosłego Czarna Mysz – oraz za napisanie scenariusza i wyreżyserowanie musicalu Teo. Marzenie o niepodległości. **KTK.255**

eprasa.pl 129184a8c7

PEŁNA LISTA NOMINOWANYCH

Aby oddać głos, wyślij na nr **7303** SMS o treści wskazanej przy nazwisku nominowanej osoby (koszt SMS-a: 3,69 zł z VAT)

Magdalena Ryziuk-Wilk, dyrektor Gminnego Ośrodka Kultury, Poraj - nominacja za cykliczne organizowanie festiwali muzycznych, krzewiących kulturę i aktywizujących społeczność lokalną. **KTK.257**

Działalność społeczna i charytatywna

Agnieszka Bartoszek, prezes Stowarzyszenia Między Nami, Myszków - nominacja za działalność skupiającą się na aktywizacji społeczności lokalnej w ramach Stowarzyszenia Między nami. **KTC.248**

Sebastian Burzyński, założyciel Myszkowscy Łowcy Burz, Myszków - nominacja za założenie i prowadzenie Myszkowskich Łowców Burz oraz aktywne działania na rzecz bezpieczeństwa mieszkańców, w szczególności stałe monitorowanie sytuacji pogodowej i regularne ostrzeganie przed zagrożeniami meteorologicznymi. **KTC.255**

Michał Całka, działacz społeczny, Poraj - nominacja za wyjątkową aktywność społeczną, wieloletnie zaangażowanie w rozwój lokalnej społeczności, promocję turystyki i integrację mieszkańców gminy Poraj, inicjowanie działań edukacyjnych i prospołecznych oraz konsekwentną pracę na rzecz wspólnego dobra. **KTC.253**

Adrian Dorobisz, właściciel przedsiębiorstwa ADBUD, członek Fundacji BudujeMY, Myszków - nominacja za działania społeczne, pomoc ludziom w potrzebie. **KTC.380**

Radosław Dorobisz, siatkarz plażowy, Żarki - nominacja za aktywizowanie i popularyzację sportu w społeczności lokalnej poprzez regularne występy w rozgrywkach siatkarskich 35+ (Masters). Bycie przykładem dla młodzieży i zachęcanie co czynnego odpoczynku. **KTC.254**

Katarzyna Jakubiec, farmaceuta, Myszków - nominacja za działalność charytatywną, pomaganie każdemu, kto poprosi o pomoc; za organizację imprez charytatywnych i licytacji. **KTC.249**

Marta Krajewska, prezes Fundacji Przyjaciel z Sercem, Myszków - nominacja za działalność charytatywną na rzecz najmłodszych, organizowanie wielu zajęć aktywizujących dzieci i młodzież. **KTC.252**

Mariusz Mucha, właściciel w Kompleksowych Usług Ogólnobudowlanych Mariusz Mucha, Myszków - nominacja za działalność społeczną i charytatywną, wsparcie finansowe i fizyczne dla akcji na rzecz chorych dzieci, organizowanie turniejów charytatywnych, wspieranie WOŚP i lokalnych imprez w Myszkowie oraz za bezinteresowną pomoc i zaangażowanie w życie społeczności. **KTC.251**

Monika Płaczek, działaczka społeczna, Myszków - nominacja za bezinteresowną pomoc i stałą gotowość do niesienia wsparcia wszystkim potrzebującym, bez oczekiwania czegokolwiek w zamian; aktywne zaangażowanie w każdą akcję charytatywną; a także za całokształt okazywanej pomocy, który czyni ją osobą w pełni zasługującą na zwycięstwo w plebiscycie. **KTC.357**

Biznes i przedsiębiorczość

Janusz Duda, właściciel firmy PSB Budulec, Myszków - nominacja za systematyczny rozwój działalności i sukcesy w biznesie w 2025 roku. **KTB.190**

Grzegorz Froś, właściciel piekarni Brel, Poraj - nominacja za prowadzenie i rozwijanie działalności z zakresu piekarnictwa oraz cukiernictwa w regionie oraz wieloletnią działalność na rynku. **KTB.189**

Waldemar Kitala, właściciel firmy, Myszków - nominacja za sukcesy w prowadzeniu biznesu, a także za podejście do swoich pracowników i klientów. **KTB.199**

Justyna Maślanka, właścicielka sklepu zielarskiego Sanus Vita, Myszków - nominacja za sukcesy w 2015 roku i za codzienną pomoc w rozwiązywaniu problemów zdrowotnych mieszkańców Myszkowa i całego powiatu myszkowskiego. **KTB.191**

Łukasz Czyrek i Jacek Mękarski, właściciele firmy ENSTA Sp. z o.o., Myszków - nominacja za działalność w dynamicznie rozwijającym się w sektorze elektroenergetycznym. Za uhonorowanie statuetką Promotora Myszkowa w kategorii „Przedsiębiorstwo", co stanowi wyróżnienie za jej znaczący wkład w rozwój lokalnego biznesu. **KTB.193**

Piotr Sikorski, właściciel firmy Omega Transport, Poraj - nominacja za systematyczny rozwój firmy, aktywną działalność charytatywną. **KTB.197**

Kamil Sołtysiak, właściciel firmy, Myszków - nominacja za sukcesy biznesowe firmy w 2025 roku i za podejście do klientów, którzy wystawiają jej najlepsze opinie. **KTB.192**

Marcin Tłustochowicz, prezes firmy Meat Solution, Myszków - nominacja za rozwój firmy zajmującej się handlem mięsem, oparty na wieloletnich relacjach z ubojniami w Polsce oraz w innych krajach Unii Europejskiej. **KTB.194**

Ryszard Trafta, prezes firmy Trafta, Myszków - nominacja za prężny rozwój działalności w branży produkującej transformatory. **KTB.198**

Natalia Zaława, prezes Zarządu firmy NSTEEL, Myszków - nominacja za ugruntowanie swojej pozycji jako firma specjalizująca się w dostarczaniu szerokiego asortymentu wysokiej jakości wyrobów hutniczych. **KTB.195**

Polityka, samorządność i społeczność lokalna

Jakub Grabowski, wicestarosta Powiatu Myszkowskiego, Myszków - nominacja za aktywne działanie na rzecz rozwoju powiatu myszkowskiego oraz pozyskiwanie środków zewnętrznych. **KTP.207**

Sławomir Jałowiec, radny, Myszków - nominacja za wkład w rozwój społeczności lokalnej poprzez aktywny udział w komisjach, skrupulatną kontrolę budżetu i inicjatywy na rzecz mieszkańców. **KTP.361**

Henryk Kiepura, wiceminister Edukacji Narodowej, Myszków - nominacja za wsparcie władz samorządowych i wkład w rozwój powiatu kłobuckiego. **KTP.186**

Piotr Kołodziejczyk, starosta Powiatu Myszkowskiego, Myszków - nominacja za skuteczne zarządzanie powiatem myszkowskim, a także za realizację inwestycji dzięki środkom zewnętrznym. **KTP.211**

Grażyna Łękarska, przewodnicząca Komisji Finansów i Budżetu, Myszków - nominacja za profesjonalne przewodniczenie Komisji Finansów i Budżetu w Radzie Miasta oraz prężny rozwój lokalnego budżetu. **KTP.357**

Jerzy Pająk, członek Komisji Finansów i Budżetu, Myszków - nominacja za zaangażowaną pracę w Komisji Finansów i Budżetu Rady Miasta oraz wkład w stabilny rozwój lokalnych finansów publicznych. **KTP.359**

Mariusz Rembak, wójt, Niegowa - nominacja za pozyskiwanie środków unijnych, poprawę infrastruktury kanalizacyjnej w gminie. **KTP.209**

Halina Skorek-Kawka, radna, Myszków - nominacja za pracę w Radzie Miasta, wkład w rozwój społeczności lokalnej poprzez aktywny udział w komisjach i inicjatywy na rzecz mieszkańców. **KTP.358**

Jacek Ślęczka, burmistrz, Koziegłowy - nominacja za inwestycje w infrastrukturę drogową, plan budżetowy wykonany z nadwyżką, pozyskiwanie środków unijnych. **KTP.206**

Jakub Tokarski, prezes OSP Myszków, Myszków - nominacja za pracę na rzecz społeczności lokalnej w zakresie bezpieczeństwa, w tym włączenie jednostki do Krajowego Systemu Ratowniczo-Gaśniczego. **KTP.208**

Małgorzata Trepka-Psyk, pracownik wydziału OK, Myszków - nominacja za odpowiedzialne współtworzenie lokalnej polityki środowiskowej i komunalnej; za sprawną obsługę mieszkańców i troskę o jakość przestrzeni wspólnej. **KTP.360**

Adam Zaczkowski, wicewojewoda śląski, Myszków - nominacja za wspieranie samorządu lokalnego i pomoc w pozyskiwanie środków na inwestycje. **KTP.204**

Adam Zamora, wójt, Żarki - nominacja za wkład w rozwój gminy w 2025 roku, inwestycje lokalne, a także działalność na rzecz społeczności lokalnej. **KTP.205**

POWIAT PSZCZYŃSKI

Kultura

Dominika Biela, trenerka, Pszczyna - nominacja za obronienie tytułu mistrza świata i dołożenie w tym roku kolejnego, podwójnego mistrzostwa świata, a także za nieustanne rozwijanie swojej pasji, pomimo ogromu pracy i trudu oraz za aktywne rozpowszechnianie tańca i kultury. **KTK.259**

Jan Gałaszek, główny konserwator Muzeum Zamkowego, Pszczyna - nominacja za 50 lat pracy dla Muzeum Zamkowego w Pszczynie, wyjątkowe umiejętności konserwatorskie i mistrzowską renowację po książęcych obiektów oraz innych zabytków w Pszczynie, a także niesłabnącą ciekawość tajemnic, jakie odkrywają różnego rodzaju prace w obiektach należących do Muzeum Zamkowego. **KTK.260**

Wiktoria Kania, malarka, rysowniczka, Pszczyna - nominacja za artystyczny projekt malowania... kawą, w który artystka zaangażowała dzieci i młodzież. **KTK.267**

Maciej Kluss, dyrektor Muzeum Zamkowego, Pszczyna - nominacja za coraz większy rozmach działalności Muzeum Zamkowego w Pszczynie oraz tworzenie w pracy niezwykłej atmosfery, która wyzwala w pracownikach wyjątkową kreatywność, a także za szczególną troskę o jak najlepszy stan po książęcego mienia. **KTK.263**

Katarzyna Machnik, dyrygent, Pszczyna - nominacja za niezmiennie wysoką jakość pracy z zespołami śpiewaczymi, wspaniałe efekty i prowadzenie do sukcesów. **KTK.262**

Michał Makowski, pracownik Muzeum Zamkowego, Pszczyna - nominacja za wspaniałą wystawę poświęconą 160. rocznicy sprowadzenia żubrów do Pszczyny i pełne pasji oprowadzanie kuratorskie. **KTK.264**

Szymon Pałyz, producent muzyczny, muzyk, Pszczyna - nominacja za sukcesy artystyczne w 2025 roku i zaangażowanie w działalność na rzecz lokalnej kultury i muzyki. **KTK.397**

Michał Wala, producent muzyczny, realizator nagrań, właściciel studio, muzyk, Pszczyna - nominacja za wszechstronną działalność muzyczną, prowadzenie renomowanego studia, współtworzenie zespołu SAMI, promocję lokalnej twórczości oraz wspieranie młodych talentów. **KTK.265**

Paweł Widera, artysta malarz, Suszec - nominacja za baśniowe malarstwo, które czaruje zarówno dzieci, jak i dorosłych, a nade wszystko podbija świat, czego dowodem są liczne nagrody przyznawane za granicą. **KTK.266**

Działalność społeczna i charytatywna

Tomasz Bratek, zastępca naczelnika Wydziału Ruchu Drogowego KWP, Pszczyna - nominacja za coroczną, konsekwentną organizację Kolędowania z gwiazdami, z którego dochód przeznaczony jest na jakiś cel charytatywny. **KTC.264**

Teresa Buczak, prezes Hospicjum św. Ojca Pio, Pszczyna - nominacja za uczynienie swojej osobistej misji z organizacji dobrej opieki nad pacjentami i ich rodzinami oraz odwagę w podejmowaniu trudnych zadań. **KTC.263**

Maria Grygierzec, przewodnicząca Koła Gospodyń Wiejskich, Miedźna - nominacja za pielęgnowanie lokalnych obyczajów, kultury i tradycji oraz niesamowitą aktywność na rzecz integracji i aktywizacji kobiet. **KTC.261**

Agnieszka Kieloch, przewodnicząca Stowarzyszenia Społeczno-Kulturalnego Karola Miarki, Pawłowice - nominacja za popularyzowanie wiedzy o kulturze i historii Pielgrzymowic oraz ziemi pszczyńskiej. **KTC.257**

Jacek Kotajny, działacz społeczny, Pszczyna - nominacja za coroczną, konsekwentną organizację Kolędowania z gwiazdami, z którego dochód przeznaczony jest na wybrany cel charytatywny. **KTC.259**

Emilia Przemyk, współzałożycielka Zespołu Regionalnego Studzieńczanie, Pszczyna - nominacja za pół wieku aktywności w w Kole Gospodyń Wiejskich w Studzionce oraz ogromną aktywność w Zespole Regionalnym „Studzieńczanie", propagowanie umiejętności wiązania czepców. **KTC.258**

Paweł Sadza, działacz charytatywny, Pszczyna - nominacja za włączanie się w liczne akcje charytatywne, bycie otwartym na ludzkie problemy. **KTC.262**

Józefa Waliczek, nauczycielka Powiatowego Zespołu Szkół nr 1, Pszczyna - nominacja za organizację różnego rodzaju imprez charytatywnych oraz angażowanie się w pomoc wszędzie tam, gdzie jest ona potrzebna. **KTC.260**

Wanda Wyroba, przewodnicząca Koła Gospodyń Wiejskich, Pszczyna - nominacja za aktywizację życia kulturalnego w Ćwiklicach oraz zaangażowanie w kultywowanie tradycji ziemi pszczyńskiej. **KTC.265**

Biznes i przedsiębiorczość

Lidia i Benedykt Klocowie, właściciele kawiarni Malwa, Goczałkowice-Zdrój - nominacja za trwanie przez prawie 40 lat w produkcji tradycyjnych lodów ze świeżego mleka i śmietany, na bazie owoców oraz prawdziwego kakao. **KTB.205**

Marek Konieczny, właściciel piekarni JO-MAR Marek Konieczny, Pawłowice - nominacja za wytwarzanie chleba na naturalnym zakwasie, ale też za zaangażowanie w życie lokalnej społeczności, a zwłaszcza za założenie drużyny piłkarskiej „Piekarnia JO-MAR", która integruje mieszkańców i promuje zdrowy styl życia. **KTB.206**

Beata Marekwia, właścicielka firmy kosmetycznej Be-Eco, Pszczyna - nominacja za bardzo trafiony pomysł produkcji naturalnych kosmetyków, ich wysoką jakość i niezwykle efektowne opakowanie. **KTB.201**

Anna Mazur, właścicielka firmy Lawenda pod Lasem, Pszczyna - nominacja za niesamowitą kreatywność w wykorzystaniu lawendy i innych kwiatów oraz ziół do produkcji naturalnych kosmetyków, świec, syropów, hydrolatów, olejków, mydeł, a także niezliczonej ilości ozdób; za konsekwencję w organizacji Dni Otwartych, które są wielkim świętem nie tylko lawendy, ale i lokalnej przedsiębiorczości. **KTB.200**

Ewelina i Waldemar Nogłowie, właściciele gospodarstwa rolnego, Mizerów - nominacja za kontynuację rodzinnej tradycji prowadzenia gospodarstwa rolnego, za dbałość o naturalne żywienie bydła i produkcję wołowiny najwyższej jakości oraz wysoką jakość innych produktów. **KTB.202**

Jan Nowak, twórca piekarni, Pszczyna - nominacja za 50 lat solidnej, oddanej pracy dla zaspokojenia potrzeb mieszkańców Brzeźc w chleb i to chleb znakomitej jakości. **KTB.204**

Hanna i Tomasz Żytkiewiczowie, właściciele firmy Tree Nuts, Pszczyna - nominacja za wprowadzenie na rynek produktów najwyższej jakości na bazie

POWIAT PSZCZYŃSKI - LIDERZY GŁOSOWANIA

BIZNES I PRZEDSIĘBIORCZOŚĆ

Jan Nowak

KULTURA

Michał Makowski

POWIAT RACIBORSKI - LIDERZY GŁOSOWANIA

KULTURA

Arkadiusz Popławski

eprasa.pl 129184a8c7

PEŁNA LISTA NOMINOWANYCH

Aby oddać głos, wyślij na nr **7303** SMS o treści wskazanej przy nazwisku nominowanej osoby (koszt SMS-a: 3,69 zł z VAT)

orzechów laskowych z własnego sadu oraz organizację Dni Otwartych, które są wspaniałą ofertą dla całych rodzin na spędzenie weekendu w pięknym miejscu i rzadką okazją do samodzielnego zbierania orzechów laskowych. **KTB.203**

Polityka, samorządność i społeczność lokalna

Arkadiusz Gardiasz, radny, Pszczyna - nominacja za wyjątkowe zaangażowanie w życie swojego osiedla oraz miasta, aktywność w radzie miejskiej i działalność integracyjną. **KTP.213**

Katarzyna Granda, pełnomocnik starosty ds. niepełnosprawnych, Pszczyna - nominacja za wyjątkowe pomysły na pokazywanie bogactwa świata osób z niepełnosprawnościami, ich niezwykłej aktywności i niesamowitych kompetencji, a nade wszystko radości życia. **KTP.217**

Marek Gruszka, radny gminy Miedźna, Miedźna - nominacja za działalność na rzecz gminy - za niezwykłą aktywność w różnych organizacjach i stowarzyszeniach. **KTP.218**

Barbara Maroszek, sołtyska, Miedźna - nominacja za nowoczesne podejście do funkcji sołtysa i świetną komunikację z mieszkańcami. **KTP.214**

Marian Pawlas, wójt, Suszec - nominacja za skuteczne zarządzanie gminą Suszec, a także za realizację ważnych dla mieszkańców inwestycji. **KTP.219**

Dariusz Skrobol, burmistrz, Pszczyna - nominacja za skutecznie zarządzanie Pszczyną i uczynienie z niej prawdziwej perły Śląska oraz za wprowadzenie do kalendarza imprez festiwalu ogrodów pod nazwą Daisy Days. **KTP.215**

Grzegorz Wanot, starosta pszczyński, Pszczyna - nominacja za skuteczne zarządzanie powiatem pszczyńskim i realizację ważnych inwestycji. **KTP.216**

POWIAT RACIBORSKI

Kultura

Elżbieta Biskup, prowadząca zespół wokalny Miraż, Racibórz - nominacja za całokształt twórczości artystycznej i animowanie życia kulturalnego w mieście. Od 2000 roku prowadzi zespół wokalny „Miraż", z którego wywodzą się m.in. Anna Wyszkoni czy Marzena Korzonek. **KTK.270**

Aleksandra Gamrot, prowadząca Chóru Mieszany Brzezie, Racibórz - nominacja za wieloletnie, konsekwentne budowanie poziomu artystycznego Chóru Mieszanego „Brzezie", promowanie Raciborza poprzez muzykę chóralną oraz wkład w rozwój kultury muzycznej regionu. **KTK.269**

Natalia Klimaschka, dziennikarka, historyczka i prawniczka, Racibórz - nominacja za działalność historyczną i kulturalną na rzecz ziemi raciborskiej oraz stanie na straży śląskości, a przede wszystkim za: badanie tematyki losów autochtonów śląskich po II wojnie światowej. **KTK.274**

Aldona Krupa-Gawron, prezes Stowarzyszenia Kultury Ziemi Raciborskiej Źródło, Racibórz - nominacja za wybitną działalność na rzecz zachowania i popularyzacji lokalnych tradycji tanecznych, wieloletnią pracę z zespołami folklorystycznymi oraz promocję dziedzictwa kulturowego ziemi raciborskiej. **KTK.268**

Joanna Maksym-Benczew, dyrektor Raciborskiego Centrum Kultury, Racibórz - nominacja za skuteczne kierowanie Raciborskim Centrum Kultury, rozwijanie oferty kulturalnej miasta, wspieranie artystów i przyciąganie do Raciborza wysokiej klasy wydarzeń. **KTK.272**

Arkadiusz Popławski, organista kościoła farnego oraz kaplicy zamkowej, Racibórz - nominacja za krzewienie kultury muzycznej w Raciborzu i w całym kraju, w tym odkrywanie i wykonywanie dawnej muzyki z nieistniejącej synagogi oraz realizację innych inicjatyw promujących kulturę wysoką. **KTK.330**

Katarzyna Rzytki, kierownik Miejskiej i Powiatowej Biblioteki Publicznej, Racibórz - nominacja za tworzenie nowoczesnej, otwartej na mieszkańców biblioteki, inicjowanie projektów kulturalnych i społecznych oraz budowanie przestrzeni dialogu międzypokoleniowego. **KTK.233**

Wiktoria Stangret, pracownica działu archeologii Muzeum, Racibórz - nominacja za rozwój badań archeologicznych w regionie, upowszechnianie wiedzy o historii Raciborza oraz popularyzację dziedzictwa archeologicznego wśród mieszkańców. **KTK.275**

Grażyna Tabor, reżyserka teatralna i aktorka, Racibórz - nominacja za wieloletnią działalność reżyserską i edukacyjną z młodzieżą, tworzenie ambitnego teatru lokalnego oraz budowanie prestiżu Raciborza poprzez teatralne inicjatywy i festiwale. **KTK.271**

Działalność społeczna i charytatywna

Helena Baszton, wolontariuszka, Racibórz - nominacja za wieloletnie, systematyczne niesienie bezinteresownej pomocy sąsiedzkiej seniorom oraz aktywne wspieranie opieki nad dziećmi w okresie wakacyjnym na rzecz społeczności Raciborza. **KTC.269**

Justyna Borek, opiekunka szkolnego koła wolontariatu, Racibórz - nominacja za kreatywne wspieranie potrzebujących w lokalnej społeczności, inicjowanie działań charytatywnych i społecznych, motywowanie uczniów do aktywnego angażowania się w pomoc innym oraz kształtowanie postaw empatii, solidarności i odpowiedzialności w środowisku szkolnym. **KTC.270**

Beata Górka, wolontariuszka, Racibórz - nominacja za inicjowanie i realizację akcji wolontariackich na rzecz osób z niepełnosprawnościami, budowanie ducha wspólnoty i mobilizowanie lokalnych sił w działaniu charytatywnym. **KTC.266**

Debora Kosel-Strózik, nauczycielka w Szkole Podstawowej im. Wł. Broniewskiego, Krzanowice - nominacja za zaangażowanie i inicjatywę w pracy szkolnego koła wolontariatu Caritas, systematyczne niesienie pomocy potrzebującym, organizację akcji charytatywnych oraz promowanie wartości solidarności i empatii w środowisku szkolnym i lokalnej społeczności. **KTC.268**

Bernard Kowol, kierownik, Kuźnia Raciborska - nominacja za działalność społeczną w gminie Kuźnia Raciborska oraz aktywne promowanie kultury i integracji lokalnej społeczności. **KTC.267**

Michalina Pytel, opiekunka szkolnego koła wolontariatu, Racibórz - nominacja za aktywną działalność na rzecz lokalnej społeczności poprzez organizowanie akcji charytatywnych, zbiórek darów i wsparcia potrzebujących, promowanie idei wolontariatu wśród uczniów, integrację społeczności szkolnej oraz rozwijanie postaw empatii, solidarności i odpowiedzialności w młodym pokoleniu. **KTC.274**

Katarzyna Rożek, opiekunka szkolnego koła wolontariatu, Racibórz - nominacja za aktywne angażowanie młodzieży w pomoc potrzebującym, organizowanie zbiórek i działań społecznych, wspieranie lokalnej społeczności oraz propagowanie idei solidarności, współpracy i wrażliwości na potrzeby innych. **KTC.271**

Magdalena Wilczek, opiekunka szkolnego koła wolontariatu, Racibórz - nominacja za inspirujące działania na rzecz lokalnej społeczności, organizowanie akcji charytatywnych i wolontariackich, włączanie uczniów w pomoc potrzebującym oraz promowanie postaw współpracy, empatii i odpowiedzialności wśród młodych ludzi. **KTC.273**

Krystyna Wolnik, pielęgniarka, Racibórz - nominacja za podejście do pacjentów i empatię okazywaną im każdego dnia, a także za sukcesy w kształceniu nowej kadry medycznej. **KTC.272**

Biznes i przedsiębiorczość

Krzysztof Gawor, prezes zarządu firmy Koltech, Racibórz - nominacja za projektowanie i produkcję nowoczesnych maszyn oraz systemów PLM – działalność zaawansowana technologicznie, eksportowa i zlokalizowana w Raciborzu, co stanowi przykład wysokiej klasy przedsiębiorczości przemysłowej. **KTB.209**

Romuald Kalyciok, prezes Zarządu SUNEX S.A., Racibórz - nominacja za rozwój działalności w obszarze odnawialnych źródeł energii – produkcję kolektorów słonecznych, pomp ciepła i osprzętu w Raciborzu, co przyczynia się do wzmacniania lokalnej gospodarki oraz ekologicznego profilu regionu. **KTB.213**

Łukasz Karwacki, właściciel studia mebli na wymiar MFormat, Racibórz - nominacja za wysoką jakość proponowanych usług oraz równie wysoką jakość obsługi klienta. **KTB.287**

Damian Kłosek, właściciel firmy DKGlass, Racibórz - nominacja za rozwój centrum obróbki szkła i znaczącą inwestycję w lokalne moce produkcyjne, która wzmocniła branżę stolarki i szkła w regionie. **KTB.207**

Maciej Koryzna, prezes zarządu CHEMPEST S.A., Racibórz - nominacja za kompleksową działalność w sektorze rolniczym – produkcję nawozów, nasion, pasz i sprzętu rolniczego w firmie z siedzibą w Raciborzu – przyczyniającą się do rozwoju sektora rolno-przemysłowego w regionie. **KTB.210**

Roman Majnusz, prezes zarządu Przedsiębiorstwa Majnusz, Racibórz - nominacja za pozycję jednego z wiodących producentów kolektorów słonecznych w Polsce z siedzibą w Raciborzu oraz za wkład w rozwój technologii OZE w regionie. **KTB.212**

Magdalena Moczała, właściciel, Rudy - nominacja za stworzenie od podstaw nowego miejsca na ziemi - wybudowanie i prowadzenie kompleksu hotelowego Rudy Las w Rudach wraz z restauracją. **KTB.278**

Kamil Prasek, właściciel firmy Solpak, Kuźnia Raciborska - nominacja za rozbudowę działalności produkcyjnej w regionie w branży spożywczej, szczególnie w zakresie produkcji panierki i dodatków technologicznych, utrzymywanie lokalnego zaplecza przemysłowego oraz tworzenie stabilnych miejsc pracy dla mieszkańców powiatu raciborskiego. **KTB.208**

Manuela Zarzecka, właścicielka i główna księgowa w Biurze Rachunkowym MANZAR, Racibórz - nominacja za działalność w obsłudze firm w powiecie raciborskim i sąsiednich regionach, wysoki poziom usług księgowych i wspieranie lokalnej przedsiębiorczości poprzez profesjonalne doradztwo. **KTB.211**

Polityka, samorządność i społeczność lokalna

Wojciech Gdesz, burmistrz, Kuźnia Raciborska - nominacja za szybkie rozpoczęcie programu modernizacji gminy Kuźnia Raciborska, ze szczególnym uwzględnieniem rozwoju infrastruktury i dialogu z mieszkańcami. **KTP.226**

Mirosław Lenk, przewodniczący Rady Miasta, Racibórz - nominacja za sprawne prowadzenie obrad Rady Miasta w nowej kadencji 2024-2029, dbałość o kulturę debaty publicznej oraz promowanie transparentności w życiu samorządowym Raciborza. **KTP.225**

Ewa Lewandowska, wicestarosta, Racibórz - nominacja za aktywną współpracę z jednostkami samorządowymi i społecznymi w powiecie raciborskim, zaangażowanie w projekty edukacyjne i społeczne oraz skuteczne wspieranie inicjatyw powiatowych. **KTP.220**

Leszek Pietrasz, wójt, Nędza - nominacja za energiczne objęcie urzędu, modernizację struktur urzędu gminy oraz wdrażanie nowoczesnych standardów zarządzania w administracji lokalnej. **KTP.224**

Grzegorz Utracki, wójt, Krzyżanowice - nominacja za wzorowe zarządzanie gminą potwierdzone jednogłośnym wotum zaufania i absolutorium oraz skuteczne działania na rzecz rozwoju lokalnego i poprawy jakości życia mieszkańców. **KTP.222**

Jacek Wojciechowicz, prezydent miasta, Racibórz - nominacja za dynamiczne rozpoczęcie kadencji prezydenta Raciborza w 2024 roku, wprowadzenie otwartego dialogu z mieszkańcami oraz działania na rzecz współpracy miasta z organizacjami społecznymi. **KTP.223**

POWIAT RYBNICKI

Kultura

Daria Kudio, dyrektor Ośrodka Kultury i Sportu, Gaszowice - nominacja za kierowanie gaszowickim Ośrodkiem Kultury i Sportu. **KTK.276**

Elżbieta Pierchała, prezes Stowarzyszenia na Rzecz Kultury i Edukacji JAN, Jankowice - nominacja za działalność na rzecz kultury i edukacji. **KTK.278**

Dawid Skalski, pomysłodawca i organizator imprezy Hip-Hop Alert Festiwal, Czerwionka-Leszczyny - nominacja za organizację pierwszej w Czerwionce-Leszczynach hip-hopowej imprezy: Hip-Hop Alert Festiwal. **KTK.277**

Justyna Spandel, pisarka, Czerwionka-Leszczyny - nominacja za napisanie wielu wartościowych książek, w tym książek dla młodzieży z przekazem. **KTK.279**

Sylwia Stempniak, organizatorka festiwalu Lyski Rock Festival, Lyski - nominacja za zorganizowanie kolejnej edycji rockowej imprezy - Lyski Rock Festival. **KTK.280**

Działalność społeczna i charytatywna

Beata Czempiel, liderka Szlachetnej Paczki w rejonie: Czerwionka-Leszczyny, Ornontowice, Orzesze, Czerwionka-Leszczyny - nominacja za koordynowanie lokalnego sztabu Szlachetnej Paczki. **KTC.277**

Renata Irytowska, prezes Stowarzyszenia Grupy Poszukiwawczo-Ratowniczej, Stanowice - nominacja za działalność na rzecz lokalnej społeczności. **KTC.281**

Krzysztof Kluczniok, prezes Stowarzyszenia Przyjaciół Leszczyn Dzwon, Czerwionka-Leszczyny - nominacja za działalność na rzecz lokalnej społeczności. **KTC.280**

Mateusz Musiolik, trener personalny, wolontariusz, Czernica - nominacja za prężne działania dla potrzebujących mieszkańców Rybnika i okolicznych wsi; za Charytatywne Biegi Tyłem, gdzie podczas V edycji zebrano 33 tys. zł. **KTC.349**

Ireneusz Piontek, prezes fundacji Jestem Głosem Tych, Co Nie Mówią, Czerwionka-Leszczyny - nominacja za działalność na rzecz zwierząt. **KTC.278**

Anna Stachowiak, pisarka, Czerwionka-Leszczyny - nominacja za pisanie książek, w tym bestsellerowej serii, oraz za inspirujące działanie w mediach społecznościowych, które przyciąga i angażuje szerokie grono czytelników. **KTC.276**

POWIAT RYBNICKI - LIDERZY GŁOSOWANIA

DZIAŁALNOŚĆ SPOŁECZNA I CHARYTATYWNA

Anna Stachowiak

KULTURA

Justyna Spandel

eprasa.pl 129184a8c7

PEŁNA LISTA NOMINOWANYCH

Aby oddać głos, wyślij na nr **7303** SMS o treści wskazanej przy nazwisku nominowanej osoby (koszt SMS-a: 3,69 zł z VAT)

Biznes i przedsiębiorczość

Tomasz Budniok, prezes firmy Becker-Warkop, Świerklany - nominacja za aktywne kierowanie firmą, która osiągnęła znakomite wyniki. **KTB.220**

Henryk Bugdol, prezes firmy Lorken-Tech, Gaszowice - nominacja za kierowanie z sukcesami firmą, która osiągnęła znakomite wyniki. **KTB.215**

Monika Kocięda, prezes firmy Meble PIK, Świerklany - nominacja za prowadzenie firmy, która osiągnęła znakomite wyniki. **KTB.218**

Krzysztof Kocub, prezes firmy Silesia Press, Czernica - nominacja za kierowanie przedsiębiorstwem, które wyróżniło się znakomitymi wynikami operacyjnymi. **KTB.216**

Andrzej Makarski, prezes firmy Seri-Ma, Gaszowice - nominacja za prowadzenie zespołu, który dzięki trafnym decyzjom odniosły wymierny sukces. **KTB.214**

Paweł Marczakowski, prezes firmy Promatec, Czerwionka-Leszczyny - nominacja za skuteczne przywództwo, które doprowadziło firmę do bardzo dobrych wyników finansowych i rozwojowych. **KTB.219**

Maria Słomka, prezes firmy Sandra, Czerwionka-Leszczyny - nominacja za zarządzanie firmą, która osiągnęła rekordowe rezultaty. **KTB.217**

Polityka, samorządność i społeczność lokalna

Grzegorz Dudek, przewodniczący Rady Gminy, Lyski - nominacja za kierowanie z zaangażowaniem pracami Rady Gminy w Lyskach. **KTP.229**

Tomasz Holeczki, sołtys, Książenice - nominacja za organizację rozlicznych wydarzeń w Książenicach. **KTP.234**

Alina Konsek, przewodnicząca Rady Gminy Świerklany, Świerklany - nominacja za kierowanie z zaangażowaniem Radą Gminy w Świerklanach. **KTP.227**

Krzysztof Lorek, przewodniczący rady, Gaszowice - nominacja za kierowanie z zaangażowaniem gaszowicką radą gminy. **KTP.231**

Artur Sola, przewodniczący Rady Miejskiej, Czerwionka-Leszczyny - nominacja za kierowanie z zaangażowaniem Radą Miejską w Czerwionce-Leszczynach. **KTP.228**

Sebastian Staniek, przewodniczący Rady Gminy, Lyski - nominacja za kierowanie z zaangażowaniem Radą Gminy w Lyskach. **KTP.233**

Mieczysław Wojaczek, przewodniczący Rady Gminy, Jejkowice - nominacja za kierowanie z zaangażowaniem jejkowicką radą gminy. **KTP.232**

POWIAT TARNOGÓRSKI

Kultura

Anna Gołkowska, dyrektorka TCK, Tarnowskie Góry - nominacja za wieloletnie zaangażowanie w rozwój centrum kultury, inicjowanie i wspieranie licznych działań artystycznych i edukacyjnych, popularyzację kultury oraz tworzenie przestrzeni inspirującej i dostępnej dla lokalnej społeczności. **KTK.285**

Adam Kandzia, pzredsiębiorca, animator kultury, Tarnowskie Góry - nominacja za osiągnięcia w dziedzinie twórczości artystycznej, upowszechniania i ochrony kultury w Tarnowskich Górach i powiecie tarnogórskim. **KTK.281**

Nikola Kandzia, aktorka, Miasteczko Śląskie - nominacja za udział w licznych wydarzeniach kulturalnych na terenie powiatu tarnogórskiego, niezwykły talent aktorski oraz dzielenie się wiedzą z innymi mieszkańcami o możliwościach jakie daje aktorstwo. **KTK.290**

Aleksander Konig, dyrygent Orkiestry Kamiliańskiej, Orkiestry Małych Kamilianów oraz Orkiestry Leśnej w Brynku, założyciel i członek zespołów: Silesian Brass Quartet oraz Tarnowitzer Zicpolka Kapelle, Tarnowskie Góry - nominacja za wkład w kulturę poprzez łączenie wysokiego poziomu przekazu muzyki z profesjonalnym brzmieniem; za uczenie najmłodszych miłości i pasji do orkiestry. **KTK.282**

Maciej Leksy, iluzjonista, Tworóg - nominacja za dostarczanie mieszkańcom wartościowej rozrywki oraz budowanie wyjątkowej atmosfery wydarzeń w gminie Tworóg, jako iluzjonista i konferansjer. **KTK.379**

Jakub Lewandowski, nauczyciel Akademicki na Wydziale Teatru Tańca w Bytomiu Akademi Sztuk Teatralnych w Krakowie, choreograf, reżyser, Tarnowskie Góry - nominacja za wkład w upowszechnianie kultury w Polsce i za granicą, twórczość choreograficzną na najwyższym poziomie artystycznym, autorstwo ponad stu choreografii teatralnych, operowych i filmowych, liczne nagrody i wyróżnienia, a także za konsekwentne łączenie działalności twórczej z edukacją kolejnych pokoleń artystów tańca. **KTK.287**

Marian Lisiecki, dyrektor MDK, Kalety - nominacja za wprowadzenie szerokiej oferty kulturalnej w Miejskim Domu Kultury w Kaletach, gdzie realizować się mogą zarówno osoby młodsze, jak i starsze. Dzięki temu powstał Klub Seniora. **KTK.289**

Mateusz Mateja, choreograf, Radzionków - nominacja za osiągnięcia taneczne prowadzonych grup oraz rozwój szkoły MTJ Dance Academy. **KTK.394**

Monika Michalik, pisarka powieści obyczajowych, Tarnowskie Góry - nominacja za wplatanie do lekkiej literatury obyczajowej ważnych i trudnych wątków społecznych jak honorowe krwiodawstwo, przemoc w szkole, mobbing w pracy, alkoholizm. **KTK.380**

Barbara Miś, dyrektorka Gminnego Ośrodka Kultury, Świerklaniec - nominacja za organizowanie szeregu wydarzeń kulturalnych z myślą o mieszkańcach gminy, propagowanie właściwych postaw oraz zarażanie kulturą osoby młode. **KTK.286**

Anita Nalepa, dyrektora Gminnej Biblioteki Publicznej, Tarnowskie Góry - nominacja za organizowanie szeregu wydarzeń społeczno-kulturalnych dla mieszkańców gminy Zbrosławice, bogato poszerzając ofertę kulturalną w gminie. **KTK.284**

Witold Pauly, prezes Zarządu Okręgu Tarnogórskiego Śląskiego Związku Chórów i Orkiestr, Tarnowskie Góry - nominacja za osiągnięcia w dziedzinie twórczości artystycznej, upowszechniania i ochrony kultury oraz zdobycie nagrody Burmistrza Miasta Tarnowskie Góry. **KTK.291**

Aleksandra Sobota, animatorka kultury, Tarnowskie Góry - nominacja za upowszechnianie kultury w Tarnowskich Górach i regionie oraz reprezentowanie miasta na Ziemi Tarnogórskiej, organizując szereg wydarzeń kulturotwórczych czy edukacyjnych. **KTK.283**

Łukasz Szczygło, nauczyciel wspomagający, Tarnowskie Góry - nominacja za wieloletnią, konsekwentną działalność na rzecz kultury alternatywnej w Tarnowskich Górach, tworzenie i prowadzenie portalu Music Wolves, promocję lokalnych artystów, organizację wydarzeń muzycznych i literackich, popularyzację mitologii słowiańskiej oraz wspieranie rozwoju sceny niezależnej. **KTK.288**

Działalność społeczna i charytatywna

Adam Gabryś, prezes Stowarzyszenia Nasze Kalety, Kalety - nominacja za organizowanie szeregu inicjatyw, w tym ekologicznych dla mieszkańców, a także projektów angażujących młodzież szkolną w ramach Stowarzyszenia Nasze Kalety. **KTC.282**

Roman Gatys, kolekcjoner i badacz historii śląskiej porcelany, Nakło Śląskie - nominacja za upowszechnianie wiedzy o kulturze, tradycjach i historii Nakła Śląskiego oraz Gminy Świerklaniec, a także krzewienie w społeczeństwie właściwego stosunku do dziedzictwa dóbr kultury i uczestnictwo w ich ochronie. **KTC.287**

Lucjan Ibrom, prezes TS Gwarek, Tarnowskie Góry - nominacja za działalność społeczną w ramach Towarzystwa Sportowego Gwarek poprzez propagowanie sportu i zdrowego trybu życia. **KTC.285**

Gabriela Kowalska, prezes zarządu Stowarzyszenia Serdeczni, Tarnowskie Góry - nominacja za pomoc osobom niepełnosprawnym i ich rodzinom w wyrównywaniu ich szans w społeczeństwie, w szczególności poprzez udzielanie im pomocy rehabilitacyjnej, medycznej oraz innej specjalistycznej. **KTC.283**

Katarzyna Kubanek, społeczniczka, wolontariuszka, Tarnowskie Góry - nominacja za ogromne serce oraz niespożyte pokłady zaangażowania, siły i determinacji w niesieniu pomocy najbardziej potrzebującym, bez względu na wiek, płeć czy narodowość. Koordynowanie Tarnogórskiej Szafy Społecznej. **KTC.284**

Barnadeta Macha-Wiatowska, działaczka społeczna, Kalety - nominacja za troskę dzieci z rodzin zastępczych, rodzinnych domów dziecka czy domów dziecka. Za organizowanie dla nich aktywności pozalekcyjnych, wycieczek i innych aktywności. Za pomoc materialną, wsparcie oraz pomoc humanitarną dla dzieci niepełnosprawnych oraz dzieci z rodzin wielodzietnych dotkniętych ubóstwem. **KTC.383**

Zbigniew Pawlak, wiceprezes stowarzyszenia Miłośników Ziemi Tarnogórskiej, Tarnowskie Góry - nominacja za szeroką działalność Stowarzyszenia Miłośników Ziemi Tarnogórskiej i propagowanie wiedzy na temat powiatu, edukowanie mieszkańców oraz organizowanie licznych wydarzeń. **KTC.288**

Robert Piontek, społecznik, propagator lokalnej kultury, Tarnowskie Góry - nominacja za działalność społeczną związaną z szerzeniem wiedzy i przekazywaniem faktów historycznych na temat lokalnej historii, a także za przywracanie pamięci o Ewangelickim Cmentarzy Leśnym w Świerklańcu. **KTC.286**

Katarzyna Sasimowska-Więcek, księgowa, Świerklaniec - nominacja za wieloletnie, pełne serca działania charytatywne, w szczególności prowadzenie akcji „Święta będą cały rok" dla domów dziecka, wsparcie ochronki, seniorów oraz rodzin w potrzebie, także ukraińskich, oraz za umiejętność jednoczenia ludzi do czynienia dobra z uśmiechem i skromnością. **KTC.320**

Biznes i przedsiębiorczość

Klaudiusz Kamiński, właściciel firmy KaminskiPlast, Tarnowskie Góry - nominacja za prężny rozwój przedsiębiorstwa oraz zdobycie nagrody Kruszca Biznesu jako Firma Roku 2025. **KTB.224**

Andrzej Kapek, właściciel firmy Pod Złotym Prosiakiem, Kamieniec - nominacja za prężny rozwój firmy w branży gastronomicznej oraz organizowanie licznych wydarzeń, które zrzeszają wielu mieszkańców okolicy. **KTB.221**

Tomasz Nawrat, właściciel firmy, Tarnowskie Góry - nominacja za łączenie pasji do biznesu, ze smakiem, ludźmi i kulturą. Za prestiżową nagrodę Kruszec Biznesu. **KTB.227**

Ireneusz Popiół, prezes zarządu firmy Chemet, Tarnowskie Góry - nominacja za wyznaczanie trendów stając się symbolem rozwoju i postępu gospodarczego miasta – z średniej wielkości lokalnego producenta stał się europejskim liderem w branży urządzeń ciśnieniowych. **KTB.223**

Manfred Skrzypczyk, plantator truskawek w gminie, Księży Las - nominacja za prężny rozwój przedsiębiorstwa oraz organizację samozbiorów owoców, które cieszą się dużym powodzeniem wśród mieszkańców. **KTB.226**

Barbara Świderska, przedsiębiorczyni, Tarnowskie Góry - nominacja za działalność w branży eventowej, łącząc doświadczenie, kompleksowość oraz zrównoważony rozwój, co przekłada się na wysoką ocenę wśród klientów. **KTB.222**

Leokadia Wójcik, współwłaścicielka oraz prowadząca firmy PPHU Eksport-Import, Tarnowskie Góry - nominacja za rozwój firmy, która od wielu lat trwa na rynku, a także zdobycie prestiżowej nagrody Śrybny Gwarek. **KTB.225**

Polityka, samorządność i społeczność lokalna

Klaudiusz Aplik, sołtys, Przezchlebie - nominacja za ponadprzeciętną działalność na rzecz mieszkańców i rozwiązywanie ich problemów, dzięki działalności jako sołtys. **KTP.239**

Adrian Blondzik, zastępca wójta, Świerklaniec - nominacja za prowadzenie w ciekawy i angażujący sposób profilu na Facebooku, poświęconego ciekawostkom oraz wydarzeniom historycznym gminy. **KTP.374**

Hubert Irmler, sołtys Kamieńca, Kamieniec - nominacja za rozwiązywanie bieżących problemów mieszkańców oraz walkę w obronę miejscowości poprzez sprzeciw budowy farm fotowoltaicznych. **KTP.237**

Natalia Juszczak, wolontariuszka, Tarnowskie Góry - nominacja za pięknie rozwijającą się inicjatywę dla kobiet w Miasteczku Śląskim, obejmującą warsztaty z zakresu zdrowia, porad prawnych i psychologii, a także za zaangażowanie w projekty na rzecz rozwoju kultury oraz pomoc ofiarom wojny w Ukrainie. **KTP.241**

Urszula Krasińska, dyrektor Miejskiego Ośrodka Pomocy Społecznej, Tarnowskie Góry - nominacja za profesjonalizm, empatię i zaangażowanie w działania na rzecz mieszkańców wymagających pomocy. **KTP.242**

Łukasz Pach, sołtys, Wieszowa - nominacja za szereg inicjatyw na rzecz mieszkańców sołectwa Wieszowa, wsłuchiwanie się w problemy mieszkańców, a także angażowanie się w ważne sprawy gminy. **KTP.240**

Bernard Pigulla, radny powiatu tarnogórskiego, Zbrosławice - nominacja za angażowanie się w życie społeczne mieszkańców gminy Zbrosławice, wsłuchiwanie się w problemy mieszkańców gminy i ich rozwiązywanie dzięki funkcji radnego powiatu tarnogórskiego. **KTP.236**

Zbigniew Szaszkowski, przewodniczącego Rady Gminy, Zbrosławice - nominacja za ponadprzeciętną aktywność jako radny gminy Zbrosławice, wsłuchiwanie się w problemy mieszkańców i ich rozwiązywanie w ramach posiadanych kompetencji. **KTP.243**

Adam Trzęsiok, przedstawiciel rady sołeckiej Kamieńca, Kamieniec - nominacja za angażowanie się w życie społeczne mieszkańców oraz włączenie się w obronę sołectwa przed budową farm fotowoltaicznych i osiedli mieszkaniowych. **KTP.235**

Katarzyna Zyga, wójt gminy Zbrosławice, Zbrosławice - nominacja za rozwój gminy Zbrosławice poprzez szereg inicjatyw oraz inwestycji, dzięki którym mieszkańcy zyskują dostęp do lepszej infrastruktury. **KTP.238**

POWIAT WODZISŁAWSKI

Kultura

Piotr Bujnowski, wokalista, Wodzisław Śląski - nominacja za zdobycie II nagrody

POWIAT TARNOGÓRSKI - LIDERZY GŁOSOWANIA

BIZNES I PRZEDSIĘBIORCZOŚĆ

Manfred Skrzypczyk

DZIAŁALNOŚĆ SPOŁECZNA I CHARYTATYWNA

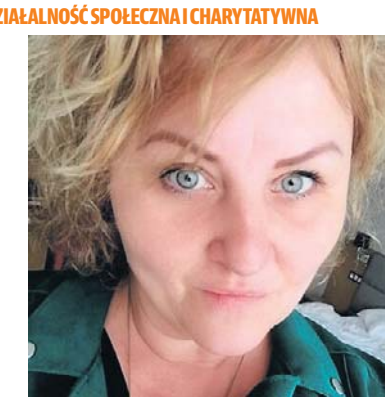

Katarzyna Sasimowska-Więcek

KULTURA

Jakub Lewandowski

eprasa.pl 129184a8c7

PEŁNA LISTA NOMINOWANYCH

Aby oddać głos, wyślij na nr **7303** SMS o treści wskazanej przy nazwisku nominowanej osoby (koszt SMS-a: 3,69 zł z VAT)

oraz nagrody specjalnej na International Vocal Competition VŠMU w Bratysławie (międzynarodowym festiwalu wokalistyki). **KTK.302**

Mariusz Chłapek, prezes Stowarzyszenia Rekonstrukcji Historycznych Piechota Heer, Wodzisław Śląski - nominacja za organizację żywych lekcji historii, dioram tematycznych w szkołach powiatu wodzisławskiego oraz odtwarzanie wydarzeń historycznych (rekonstrukcji historycznych) z okresu powstań śląskich oraz drugiej wojny Światowej. **KTK.301**

Aleksandra Fojcik, wokalistka Zespołu Muzycznego Harmonic, Połomia - nominacja za aktywne promowanie śląskiej kultury powiatu wodzisławskiego; za łączenie w swojej twórczości nowoczesnego brzmienia z tradycyjnym śląskim klimatem; za angażowanie się wraz z zespołem w inicjatywy kulturalne i wspieranie młodych talentów. **KTK.293**

Karolina Gajewska, malarka, nauczycielka plastyki, artystka, prowadzi warsztaty w WCK, Wodzisław Śląski - nominacja za twórczość i pracę artystyczną, a także za długoletnie prowadzenie warsztatów artystycznych w wodzisławskim WCK, dzięki którym wiele osób odkryło swój talent i pasję. **KTK.298**

Aleksander Kądziela, mistrz tapicerstwa, ekspert i edukator rzemiosła tapicerskiego, właściciel i prowadzący AK DESIGN, autor książki Tapiceruj, nauczyciel i szkoleniowiec zawodowy, biegły sądowy i rzeczoznawca, Gorzyce - nominacja za działalność edukacyjną na rzecz zachowania oraz rozwoju rzemiosła tapicerskiego, promocję pracy ręcznej i renowacji mebli, kształcenie kolejnych pokoleń rzemieślników oraz budowanie rozpoznawalności regionu poprzez ekspercką i medialną aktywność. **KTK.292**

Dorota Krawczyk, kierownik Amatorskiego Ruchu Artystycznego ARA oraz instruktor teatrów Szydło i Szydełko, Wodzisław Śląski - nominacja za zaangażowanie w pracę reżyserki, instruktorki teatralnej oraz animatorki kultury, rozwijanie amatorskiego ruchu teatralnego, edukacji artystycznej dzieci i młodzieży oraz organizację wydarzeń kulturalnych o szerokim zasięgu. **KTK.296**

Evgieniya Makeeva-Wyputa, choreografka w Wodzisławskim Centrum Kultury, Wodzisław Śląski - nominacja za konsekwentne prowadzenie młodej tancerki Zuzanny Wójtowicz na sam szczyt kariery tanecznej, która to artystka zdobyła poczwórne mistrzostwo Polski oraz potrójne mistrzostwo Europy; za współtworzenie sukcesów zespołu Miraż z Wodzisławskiego Centrum Kultury. **KTK.297**

Anna Miguła, nauczycielka w Zespole Ognisk Plastycznych, artystka i utalentowana ikonopisarka, Rydułtowy - nominacja za wyjątkowe zaangażowanie w rozwój twórczy dzieci oraz za swoją niezwykle bogatą i różnorodną sztukę, obejmującą ikony, grafikę i emalię artystyczną, które nieustannie zachwycają głębią, precyzją i duchowością. **KTK.295**

Krzysztof Pawełek, instruktor i propagator tańca liniowego, Pszów - nominacja za propagowanie tańca liniowego w stylu country i muzyki country, prowadzenie warsztatów tanecznych z muzyką na żywo, działalność instruktorską oraz występy z zespołem Silesian Line Dance na festiwalach i imprezach country. **KTK.300**

Tomasz Stoński, muzyk, kompozytor zespołu Gallileous, Wodzisław Śląski - nominacja za osiągnięcia zespołu Gallileous, w tym sukces płyty „Dancing Ash", która zdobyła szerokie uznanie w polskiej scenie rockowej, oraz za rozwój zespołu i popularyzację muzyki rockowej w kraju. **KTK.303**

Jarosław Szczęsny, dyrektor i główny pomysłodawca festiwalu Śląskie bez granic, Wodzisław Śląski - nominacja za pomysłodawstwo i organizację oraz pełnienie funkcji Dyrektora Festiwalu „Śląskie bez granic / Silesia Festival. **KTK.390**

Aleksandra Szwarc, kierownik Ośrodka Kultury w Gminnym Centrum Kultury, Godów - nominacja za wszechstronne zaangażowanie w rozwój lokalnej kultury, pasję i profesjonalizm, które inspirują innych, a także za tworzenie inicjatyw wzbogacających życie kulturalne społeczności oraz budowanie pozytywnej, kreatywnej atmosfery w środowisku artystycznym. **KTK.294**

Urszula Wachtarczyk, liderka grupy wokalnej Vocalsi i jej akompaniatorka, Gorzyce - nominacja za promowanie kultury śpiewania i wyróżnienie w konkursie Wokalni Giganci - Ogólnopolski Konkurs Piosenki Online. W repertuarze zespołu znajdziemy polskie przeboje, pieśni religijne, piosenki biesiadne oraz popularne hity światowej muzyki pop. **KTK.304**

Anna Wierzbicka, autorka bajek, Lubomia - nominacja za tworzenie autorskich bajek dla dzieci, które kształtują wrażliwość, empatię i świadomość emocji, oraz za aktywne budowanie kultury czytelniczej poprzez bezpośrednie spotkania z najmłodszymi. **KTK.385**

Zuzanna Wójtowicz, tancerka w wodzisławskim zespole Miraż, Wodzisław Śląski - nominacja za zdobywane złote medale w turniejach tańca klasycznego; za poczwórne mistrzostwo Polski oraz potrójne mistrzostwo Europy. **KTK.305**

Działalność społeczna i charytatywna

Halina Bąkowska, prezes Stowarzyszenia na rzecz zwierząt KOTY, PSY I MY, Wodzisław Śląski - nominacja za aktywność we wspieraniu bezdomnych zwierząt oraz ich adopcję; za opiekę nad czworonogami w przytulisku przy ulicy Marklowickiej. **KTC.293**

Anna Stanisława Białek, prezes zarządu Fundacji Wspólnota Dobrej Woli, Wodzisław Śląski - nominacja za efektywną pomoc rodzicom i opiekunom dzieci niepełnosprawnych poprzez rehabilitację i leczenie ich dzieci. **KTC.290**

ks. Stanisław Czempka, proboszcz parafii św. Wawrzyńca, Wodzisław Śląski - nominacja za niesamowite zaangażowanie w budowę kościoła i osobiste wykonywanie wielu prac budowlanych. **KTC.300**

Marcin Czyż, prezes Zarządu Inicjatywa Skrbeńsko-Stowarzyszenie Integracyjne, Skrbeńsko - nominacja za bycie lokalnym liderem, który swoją energię wkłada w budowanie silnego i aktywnego Skrbeńska, łącząc przy tym pasję do sportu z pracą społeczną. **KTC.373**

Patryk Gajowski, właściciel i założyciel Hotelu dla Psów i Innych Zwierząt ,,Domowe Schronienie, Marklowice - nominacja za zaangażowanie na rzecz zwierząt i lokalnej społeczności poprzez stworzenie i prowadzenie „Domowego Schronienia", jednego z najbardziej empatycznych i oddanych miejsc opieki nad zwierzętami w regionie. **KTC.299**

Marcin Hoszycki, prezes Stowarzyszenia Honorowych Dawców Krwi, Skrzyszów - nominacja za działalność społeczną, w szczególności na rzecz krwiodawstwa. **KTC.347**

Edyta Mężyk, członkini Wodzisławskiego Uniwersytetu Trzeciego Wieku, Wodzisław Śląski - nominacja za szczególne zaangażowanie na rzecz lepszego życia seniorów. Nowo wybrana delegatka na V kadencję Obywatelskiego Parlamentu Seniorów Delegatury Śląskiej. 13 października 2025 roku; za uczestnictwo w uroczystym rozpoczęciu XI Sesji Obywatelskiego Parlamentu Seniorów, które to wydarzenie otworzył Marszałek Sejmu Szymon Hołownia. **KTC.291**

Kamil Michna, prezes zarządu Fundacji Wspólnota Dobrej Woli, Wodzisław Śląski - nominacja za efektywną pomoc rodzicom i opiekunom dzieci niepełnosprawnych poprzez rehabilitację i leczenie ich dzieci. **KTC.295**

Małgorzata Mnich, prezes Stowarzyszenia Hodowców i Miłośników Koni Mustang, Godów - nominacja za serce, empatię i zaangażowanie w życie społeczności lokalnej, wrażliwość, cierpliwość i energię, pasję do pracy z dziećmi, dorosłymi i seniorami, promowanie aktywności fizycznej i mentalnej poprzez kontakt z końmi, organizację wydarzeń i integrację mieszkańców. **KTC.297**

Michał Pałuczak, działacz charytatywny, Wodzisław Śląski - nominacja za organizowanie oraz osobistą pomoc w prowadzeniu wydarzeń charytatywnych na terenie Wodzisławia Śląskiego. Wspieranie dzieci, takich jak Samuel z Rybnika, Nikola z Wodzisławia, Zosia i Jaś, mieszkańców powiatu wodzisławskiego. **KTC.298**

Anna Porwoł, wolontariusz, Godów - nominacja za organizowanie zbiórek darów oraz wspieranie dzieci z oddziałów onkologii i innych potrzebujących. **KTC.289**

Władysław Rosołowski, osoba decyzyjna w Rodzinnym Ogrodzie Działkowym Rozkwit Polskiego Związku Działkowców, Wodzisław Śląski - nominacja za zaangażowanie w rozwój jednego z najładniejszych Rodzinnych Ogródków Działkowych w Wodzisławiu Śląskim. **KTC.301**

Grażyna Sitko, lokalna działaczka społeczna, Wodzisław Śląski - nominacja za działalność społeczną nie tylko na rzecz seniorów. Udzielanie się jako wolontariuszka WUTW, Radna Dzielnicy Nowe Miasto. **KTC.292**

Justyna Siwiak-Pasierb, prezes zarządu Stowarzyszenia Razem na Szybiku, Wodzisław Śląski - nominacja za zaangażowanie w pomoc osobom potrzebującym, działalność na rzecz społeczności lokalnej w dzielnicy Wodzisławia Śląskiego – Jedłownik oraz promowanie języka śląskiego. **KTC.294**

Agata Sosna, przewodnicząca komisji ds. edukacji w Młodzieżowym Sejmiku Województwa Śląskiego, Wodzisław Śląski - nominacja za działalność aktywistyczną i zaangażowanie w politykę oświatową; za inicjowanie wodzisławskich turniejów debat oraz liderowanie Literackiemu Maratonowi Maturalnemu. Za koordynowanie akcji „Dostępna lektura", działalność wolontariacką oraz zaangażowanie w proces powoływania Młodzieżowej Rady Miasta i realne wzmacnianie głosu młodego pokolenia. **KTC.346**

Biznes i przedsiębiorczość

Julia Barteczko, osobista specjalistka ds. podróży, Wodzisław Śląski - nominacja za zasługi i innowacje w branży turystycznej i w zawodzie doradcy ds. turystyki. **KTB.291**

Aleksandra Czapnik, właścicielka PHU Kubeczek, Gołkowice - nominacja za wysoką jakość oferowanego towaru w swoim sklepie oraz uczynną obsługę klientów. Firma handluje materiałami budowlanymi. **KTB.229**

Patryk Gajowski, właściciel i założyciel Hotelu dla Psów i Innych Zwierząt ,,Domowe Schronienie, Marklowice - nominacja za stworzenie i dynamiczny rozwój innowacyjnego, lokalnego przedsiębiorstwa „Domowe Schronienie", odwagę w podjęciu ryzyka biznesowego, wysoki standard opieki nad zwierzętami, nowoczesne podejście do zarządzania oraz realny wpływ na rozwój jakości usług w województwie śląskim. **KTB.234**

Sławomir Grabowski, prezes spółki Hodowla Ryb Słodkowodnych Stawy Wielikąt, Lubomia - nominacja za hodowlę najwyższej jakości polskiego karpia oraz innych cennych gatunków słodkowodnych – szczupaka, sandacza, suma europejskiego, lina, jazia, amura i tołpygi. **KTB.236**

Adrian Grzelak, właściciel firmy Moderlux odwodnienia budynków, Wodzisław Śląski - nominacja za rzetelność i terminowość wykonywania robót. Opnie na forum typu: Firma szybko i sprawnie wykonała odwodnienie w ciągu trzech dni i po kłopocie, plac posprzątany. **KTB.228**

Szymon Kaźmierczak, fizjoterapeuta, Wodzisław Śląski - nominacja za wyjątkową empatię i zaangażowanie w pracę fizjoterapeuty, niesienie pomocy pacjentom ponad standardowe obowiązki oraz aktywny udział w akcjach charytatywnych na rzecz lokalnej społeczności. **KTB.237**

Jan Matuszek, wspólnik P.TH.U. Matuszek Spółka Jawna, Wodzisław Śląski - nominacja za działalność w największej betoniarni w regionie, która obsługuje strategiczne inwestycje m.in. budowę bloku gazowo-parowego w Rybniku oraz budowę Mostu nad Rzeką Odra Ciechowice-Grzegorzowice. **KTB.231**

Magdalena Paloc, właścicielka butiku, Wodzisław Śląski - nominacja za sukcesy w prowadzeniu butiku, kreatywność i pełne empatii podejście do klientek. Każda z nich jest obsługiwana z uśmiechem i uwagą. **KTB.233**

Zdzisław Polański, wspólnik w MEPIA Sp. z o.o., Wodzisław Śląski - nominacja za zbudowanie silnej pozycji na lokalnym rynku. Firma oferuje pełen zakres usług budowlanych, klienci mogą skorzystać z wygodnej wyceny online, a realizacja prac odbywa się bezpośrednio na miejscu, co ułatwia kontakt i współpracę. **KTB.238**

Ludmiła Sander-Białas, właścicielka Zakładu Produkcyjno-Handlowo-Usługowego Sander, Rogów - nominacja za aktywne zaangażowanie w życie społeczne oraz wdrażanie nowoczesnych technologii w swoich zakładach pracy. **KTB.232**

Andrzej Sitko, właściciel STOLAMEB Stolarstwo Meblowe Andrzej Sitko, Mszana - nominacja za wysokiej jakości produkcję mebli na wymiar. Firma obchodzi aktualnie 40-lecie prowadzenia działalności, świętując cztery dekady sukcesów, innowacji i rozwoju. Aktualnie w zawodzie kształci się czwarte pokolenie. **KTB.230**

Jarosław Szczęsny, właściciel firmy Artu-Bil S.C., Wodzisław Śląski - nominacja za skuteczne kierowanie firmą, która w 2025 roku obchodziła 30-lecie istnienia; stworzenie pierwszej w powiecie wodzisławskim firmy zajmującej się sprzedażą i serwisem wag oraz urządzeń fiskalnych. **KTB.290**

Robert Warda, właściciel Warda Robert Firma ogólnobudowlana, Wodzisław Śląski - nominacja za zaangażowanie w rozwój firmy, jak i zaufanie ze strony klientów. **KTB.235**

Polityka, samorządność i społeczność lokalna

Ilona Bazgier, przewodnicząca Zarządu Dzielnicy Wodzisław Śląski-Wilchwy, Wodzisław Śląski - nominacja za zaangażowanie w życie i potrzeby lokalnej społeczności; za przyczynienie się do sfinansowania budowy nowego placu zabaw przy Przedszkolu nr 9 oraz poprawę infrastruktury wokół boiska piłkarskiego KS Wicher Wilchwy; za współorganizowanie Wilchwiańskiej biesiady, która w tym roku odbyła się po raz 5. **KTP.245**

Barbara Chrobok, wicestarosta, Wodzisław Śląski - nominacja za konsekwentną pracę na rzecz samorządu i mieszkańców powiatu wodzisławskiego oraz odpowiedzialność za współtworzenie i realizację działań publicznych. **KTP.362**

Łukasz Chrząszcz, przewodniczący miejskiej komisji budżetu i finansów publicznych, Wodzisław Śląski - nominacja za szczególne zaangażowanie w pracę radnego. **KTP.248**

Michał Robert Fus, działacz społeczny, Wodzisław Śląski - nominacja za zaangażowanie w sprawy miasta i dbanie o jakość życia mieszkańców dzięki aktywnemu uczestnictwu w projektach ekologicznych. **KTP.364**

POWIAT WODZISŁAWSKI- LIDERZY GŁOSOWANIA

BIZNES I PRZEDSIĘBIORCZOŚĆ

Sławomir Grabowski

DZIAŁALNOŚĆ SPOŁECZNA I CHARYTATYWNA

Małgorzata Mnich

KULTURA

Anna Wierzbicka

POLITYKA, SAMORZĄDNOŚĆ I SPOŁECZNOŚĆ LOKALNA

Monika Patas-Czajka

eprasa.pl 129184a8c7

PEŁNA LISTA NOMINOWANYCH

Aby oddać głos, wyślij na nr **7303** SMS o treści wskazanej przy nazwisku nominowanej osoby (koszt SMS-a: 3,69 zł z VAT)

Witold Mandrysz, wiceprzewodniczący Radny Powiatu Wodzisławskiego, Wodzisław Śląski - nominacja za szczególne zaangażowanie w rozwój i wspieranie oddalonych inicjatyw społecznych oraz współpracy na rzecz integracji i zaspakajania potrzeb lokalnych społeczności. **KTP.250**

Wiesław Mika, wójt, Marklowice - nominacja za pomysł współtworzenia budżetu gminy Marklowice przez mieszkańców, który spotkał się z dużym zainteresowaniem. **KTP.249**

Monika Patas-Czajka, radna, Syrynia - nominacja za udowadnianie od lat, że samorządność to przede wszystkim bycie blisko ludzi i ich codziennych spraw. Za działalność, która opiera się na autentycznym zaangażowaniu, empatii oraz niespożytej energii w działaniu na rzecz lokalnej społeczności. **KTP.386**

Jarosław Polok, przedstawiciel Towarzystwa Entuzjastów Kolei (TEK), Łaziska - nominacja za konsekwentne społeczne zaangażowanie w rozwój transportu publicznego w regionie, inicjowanie i wspieranie działań na rzecz poprawy połączeń kolejowych oraz dostępności komunikacyjnej Wodzisławia Śląskiego. **KTP.363**

Alan Szatyło, radny, Wodzisław Śląski - nominacja za aktywną działalność na rzecz społeczności lokalnej, wspieranie inicjatyw społecznych i organizacji pozarządowych. Dzięki m.in jego interwencji (na prośbę rodziców) na forum rady miasta, ratusz zgodził się uruchomić dodatkową linię linię autobusową, która objęła m.in. dojazd młodzieży do szkół w Rydułtowach i Pszowie. **KTP.244**

Katarzyna Zollner-Solowska, naczelnik wydziału oświaty w wodzisławskim starostwie powiatowym, radna miejska, Wodzisław Śląski - nominacja za wygrane dla powiatu liczne konkursy na zewnętrzne dofinansowania różnych przedsięwzięć. Dzięki tym środkom powiat wodzisławski przeprowadził szereg inwestycji w szkołach podlegających starostwu oraz projektów edukacyjnych. **KTP.247**

POWIAT ZAWIERCIAŃSKI

Kultura

Bartłomiej Chyla, instruktor gry na gitarze, Zawiercie - nominacja za osiągnięcia w dziedzinie kultury i 15-letnie doświadczenie dydaktyczne w nauce gry na gitarze i bębnach, promując muzykę wśród młodzieży. **KTK.382**

Barbara Czajkowska, kierownik Zespołu Pieśni i Tańca Ziemia Kroczycka, Kroczyce - nominacja za pracę na rzecz rozwoju Zespołu Pieśni i Tańca Ziemia Kroczycka, a także organizowanie wydarzeń kulturalnych. **KTK.308**

Izabela Grzyb, wokalistka w zespole The Gar, Poręba - nominacja za sukcesy w wielu przeglądach muzyki i tworzenie ciekawych projektów muzycznych. **KTK.309**

Karol Hadrych, dyrektor MOK Poręba, Poręba - nominacja za rozszerzanie i wzbogacanie oferty kulturalno-edukacyjnej, która jest dostępna dla odbiorców w różnym wieku. **KTK.312**

Andrzej Jabłoński, trener, maratończyk, pisarz, gitarzysta, Zawiercie - nominacja za łączenie pasji i profesjonalizmu w sportach walki, szkolenie zawodników oraz wychowywanie poprzez dyscyplinę i wartości, promowanie zdrowego stylu życia, wytrwałości i pewności siebie wśród dzieci, młodzieży i dorosłych. **KTK.306**

Patryk Jasiek, lokalny animator kultury, Zawiercie - nominacja za zaangażowanie w życie kulturalne miasta i organizację imprezy Żywa Scena Zawiercie - Festiwal Reggae. **KTK.384**

Kacper Kaczyński, perkusista, Łazy - nominacja za sukcesy muzyczne w 2025 roku, w tym współpracę z największymi gwiazdami polskiej muzyki – Urszulą Dudziak, Natalią Przybysz, Tomaszem Organkiem i Krzysztofem Cugowskim – mimo młodego wieku. **KTK.311**

Magdalena Kizlich, prezes Stowarzyszenia Inicjatyw Twórczych Kulturniak, Łazy - nominacja za organizację wielu przedsięwzięć kulturalnych, m.in Festiwalu Szlacheckiego - Urodziny Michała 2025. **KTK.314**

Joanna Kubik, wokalistka, piosenkarka, Łazy - nominacja za sukcesy artystyczne w 2025 roku i aktywną działalność wokalną w regionie. **KTK.310**

Paweł Kwiecień, iluzjonista, Zawiercie - nominacja za autentyczność, energię i radość, zamienianie każdego występu w niezapomniane przeżycie. Za pasję, talent i charyzmę, dzięki którym magia staje się prawdziwym spotkaniem z ludźmi. Za nieustanne podnoszenie poziomu polskiej iluzji, nowoczesne podejście do sztuki scenicznej oraz tworzenie widowisk pełnych emocji, humoru i magii. **KTK.402**

Paulina Madejska, dyrektor MOK, Zawiercie - nominacja za wszechstronne i konsekwentne rozszerzanie oferty kulturalno-edukacyjnej oraz wzbogacanie repertuaru wydarzeń, zajęć i imprez, które są adresowane do szerokiego grona odbiorców, niezależnie od ich wieku. **KTK.315**

Anita Maszczyk, sopranistka, Zawiercie - nominacja za edukację kulturalną oraz promowanie młodzieży utalentowanej wokalnie z Zawiercia i okolic, wspierając rozwój artystyczny młodych ludzi i popularyzując lokalną scenę muzyczną. **KTK.307**

Emilia Mucha, instruktorka tańca, Poręba - nominacja za wysokie umiejętności techniczne i wyjątkowe zdolności pedagogiczne, cierpliwość i umiejętność motywowania; pozytywny wpływ na tancerzy poprzez inspirowanie, budowanie pewności siebie i tworzenie wspierającej atmosfery; szeroką wiedzę o różnych stylach tańca oraz choreografie, które zachwycają i zapierają dech w piersiach. **KTK.389**

Karol Skóra, kapelmistrz w Młodzieżowej Orkiestrze Dętej OSP Dzwono-Sierbowice, Sierbowice - nominacja za działalność muzyczną, tworzenie aranżacji muzycznych i twórczość kompozytorską. **KTK.313**

Agnieszka Szafrańska, instruktorka zajęć plastycznych, Zawiercie - nominacja za wkład w kulturę jako instruktorka plastyczna w MOK Zawiercie, nauczenie dzieci (4-12 lat) rysunku, malarstwa i rękodzieła, rozwijając wyobraźnię i umiejętności manualne. **KTK.381**

Działalność społeczna i charytatywna

Katarzyna Ferdyn, księgowa, lider Rejonu Szlachetnej Paczki, Zawiercie - nominacja za działalność w roli wolontariuszki Szlachetnej Paczki, za inicjowanie i koordynowanie akcji charytatywnych dla osób ubogich i dzieci, w tym spotkań wigilijnych, Dnia Rodziny, akcji „Paczuszka dla Maluszka" oraz „Paczka na Gwiazdkę", które niosą radość, wsparcie i nadzieję potrzebującym. **KTC.305**

Wacław Gębarski, trener w MKS Dwójka, Zawiercie - nominacja za pracę na rzecz rozwoju siatkówki dzieci i młodzieży w Zawierciu, wychowywanie wielu pokoleń siatkarek reprezentujących Polskę na arenie międzynarodowej. **KTC.309**

Karolina Kaminiów, prezes Chrześcijańskiego Stowarzyszenia Dobroczynnego, Łazy - nominacja za aktywne działania w 2025 roku na rzecz pomocy osobom potrzebującym w naszym regionie. **KTC.304**

Dominika Kondas, przedsiębiorczyni i działaczka społeczna, Zawiercie - nominacja za prowadzenie lodówki społecznej, realnie wspierając osoby potrzebujące oraz przeciwdziałając marnowaniu żywności oraz za inspirowanie mieszkańców do odpowiedzialnych postaw, skutecznie podnosząc świadomość społeczną w zakresie racjonalnego gospodarowania żywnością. **KTC.348**

Szymon Kukulski, prezes Stowarzyszenie Zawiercie 2.0, Zawiercie - nominacja za aktywne i skuteczne zarządzanie platformą zawierciemlodych.pl, która pełni strategiczną rolę w integracji i rozwoju społecznym lokalnej społeczności. Budowanie platformy integracyjnej: Stworzenie i efektywne prowadzenie platformy, która łączy i koordynuje działania organizacji pozarządowych oraz nieformalnych grup. **KTC.308**

Joanna Maciąg, kierownik Ośrodka Wsparcia Dziecka i Rodziny im. Anny Kołodziejczyk, Zawiercie - nominacja za aranżowanie zajęć i wydarzeń integrujących dzieci i młodzież w świetlicy środowiskowej w Zawierciu. **KTC.303**

Mariola Pasikowska, wiceprezes klubu sportowego MKS Dwójka Zawiercie, podróżniczka, nauczyciel wychowania fizycznego, Zawiercie - nominacja za propagowanie aktywnego trybu życia, pracę na rzecz promocji sportu wśród najmłodszych. Bycie nauczycielką wychowania fizycznego, która swoim stylem życia daje doskonały przykład podopiecznym. **KTC.307**

Marcin Polak, kapitan drużyny Aluron CMC Paravolley, Zawiercie - nominacja za grę w drużynie Aluron CMC Paravolley, a w szczególności za awans do Ligi Mistrzów w siatkówce na siedząco. **KTC.306**

Dorota Słodek, dyrektor Ośrodka Pomocy Społecznej, Ogrodzieniec - nominacja za inicjowanie i organizację licznych wydarzeń i projektów, które wspierają wszechstronną politykę społeczną miasta, a także za aktywne rozwiązywanie problemów dotyczących seniorów. **KTC.302**

Biznes i przedsiębiorczość

Kryspin Baran, prezes firmy Aluron, prezes klubu siatkarskiego z Zawiercia, Zawiercie - nominacja za sukcesy w biznesie, które bezpośrednio przekładają się na rozwój klubu siatkarskiego z Zawiercia i jego sukcesy. **KTB.240**

Magdalena Florjańska, dyrektor Agencji Rozwoju Zawiercia, Zawiercie - nominacja za wsparcie lokalnej przedsiębiorczości i rozwoju gospodarczego w regionie poprzez realizację projektów, promocję inwestycyjną, doradztwo dla firm, a także wspieranie inicjatyw mających na celu rozwój społeczności lokalnej. **KTB.242**

Piotr Górnik, prezes Fortum Polska, Zawiercie - nominacja za doprowadzenie do otwarcia i uruchomienia strategicznego zakładu produkcji paliwa alternatywnego (RDF). Ta inwestycja o wartości 35 milionów złotych ma kluczowe znaczenie. **KTB.196**

Paweł Jarski, prezes zarządu Elemental Group, Zawiercie - nominacja za realizację strategicznej inwestycji Elemental Group w Zawierciu. **KTB.244**

Anna Polak, head of lesing w MMG, inwestor budowy galerii Brama Jury, Zawiercie - nominacja za sfinalizowanie budowy Galerii handlowej Brama Jury i jej oficjalne otwarcie. **KTB.239**

Wojciech Więcławik, prezes firmy CMC Poland, Zawiercie - nominacja za rozwój stalowni i huty specjalizującej się w produkcji wyrobów długich ze stali, takich jak pręty zbrojeniowe, siatki i walcówka. Firma prowadzi również recykling złomu stalowego na dużą skalę, pozyskując z niego surowiec do produkcji. CMC Poland jest jednym z największych producentów wyrobów hutniczych w Polsce. **KTB.245**

Michał Zygmunt, prezes firmy Elemental Strategic Metals, Zawiercie - nominacja za działalność w zakresie recyklingu metali szlachetnych i strategicznych. Działa globalnie w obszarze urban miningu, czyli odzyskiwania cennych surowców z zużytego sprzętu elektronicznego (e-waste), katalizatorów samochodowych oraz baterii litowo-jonowych. W Polsce uruchomiła duży zakład do recyklingu baterii w Zawierciu. **KTB.243**

Polityka, samorządność i społeczność lokalna

Maciej Kaczyński, burmistrz, Łazy - nominacja za realizację inwestycji na rzecz rozwoju gminy Łazy, m.in. budowę mieszkań komunalnych na wynajem. **KTP.255**

Jacek Lipa, burmistrz miasta i gminy, Szczekociny - nominacja za rozwój infrastruktury drogowej w gminie Szczekociny, skuteczne zarządzanie samorządem. **KTP.254**

Ewa Mićka, przewodnicząca Rady Miejskiej, Zawiercie - nominacja za konsekwentną działalność społeczną i samorządową, opartą na dialogu z mieszkańcami, odwadze w podejmowaniu trudnych tematów. Za wyróżnianie się umiejętnością łączenia funkcji publicznej z realnym zaangażowaniem w sprawy mieszkańców. **KTP.383**

Anna Nemś, prezydent miasta, Zawiercie - nominacja za strategiczne zarządzanie finansami miasta, które mimo ciężkiej sytuacji pozwoliło na znaczące zwiększenie tempa inwestycyjnego. **KTP.251**

Stefan Pantak, wójt, Kroczyce - nominacja za kompleksową przebudowę dróg w gminie z środków Polskiego Ładu, wykorzystanie środków unijnych w ramach działania Ochrona przyrody i bioróżnorodności. **KTP.257**

Anna Pilarczyk, burmistrz, Ogrodzieniec - nominacja za działalność na rzecz miasta i gminy i realizację ważnych dla mieszkańców inwestycji. **KTP.252**

Dorota Wnuk, burmistrz, Włodowice - nominacja za inwestycje w infrastrukturę drogową w gminie, budowę zbiornika retencyjnego, działalność aktywizującą społeczność lokalną. **KTP.253**

hm. Michał Wnuk, komendant Hufca ZHP Ziemi Zawierciańskiej, Zawiercie - nominacja za krzewienie kultury harcerskiej. **KTP.256**

POWIAT ŻYWIECKI

Kultura

Dorota Babińska-Waluś, nauczycielka plastyki, artysta plastyk, doradca metodyczny z plastyki, społeczniczka, Żywiec - nominacja za działalność artystyczną na rzecz rozwoju kultury, za rozwój plastyczno - muzyczny dzieci i młodzieży, za promocję miasta Żywca i powiatu żywieckiego. **KTK.322**

Monika Brodka, wokalistka, kompozytorka, gitarzystka, Żywiec - nominacja za wyjątkowy projekt „WAWA", zrealizowany we współpracy z Muzeum Powstania Warszawskiego, który zdobył w 2025 r. Fryderyka w kategorii Album Roku – Muzyka Alternatywna. **KTK.326**

Daniel Franek, fotograf, Węgierska Górka - nominacja za zapadające w pamięć, wyjątkowo klimatyczne zdjęcia z różnych wydarzeń folklorystycznych odbywających się w regionie, takich jak m.in. Tydzień Kultury Beskidzkiej. **KTK.319**

Katarzyna Gacek-Duda, muktiflecistka, doktor sztuki, założycielka zespołu Królestwo Beskidu, Laliki - nominacja za promowanie muzyki beskidzkiej i fletowej. Za miniatury etniczne nawiązujące do kultury Beskidów. Współpracę z twórcami i budowniczymi fletów z całego świata i grę na instrumentach polskiego twórcy – Marka Bzowskiego. **KTK.324**

Dominik Imielski, artysta, fotograf, Łodygowice - nominacja za dokumentowanie kultury, życia codziennego oraz folkloru poprzez fotografię, z pasją i wrażliwością, ukazując bogactwo tradycji, zwyczajów i emocji ludzi, tworząc reportaże, które

POWIAT ZAWIERCIAŃSKI

DZIAŁALNOŚĆ SPOŁECZNA I CHARYTATYWNA

Karolina Kaminiów

POWIAT ŻYWIECKI- LIDERZY GŁOSOWANIA

BIZNES I PRZEDSIĘBIORCZOŚĆ

Marcin Cender

DZIAŁALNOŚĆ SPOŁECZNA I CHARYTATYWNA

Tytus Mariusz Boguszyński

eprasa.pl 129184a8c7

PEŁNA LISTA NOMINOWANYCH

Aby oddać głos, wyślij na nr **7303** SMS o treści wskazanej przy nazwisku nominowanej osoby (koszt SMS-a: 3,69 zł z VAT)

ożywiają dziedzictwo kulturowe i inspirują do refleksji nad jego wartością. **KTK.321**

Adam Jakubiec, kierownik Zespołu ZPiT Ziemia Żywiecka, Żywiec - nominacja za pielęgnowanie beskidzkiej tradycji z pasją, łączenie autentyzmu regionalnej kultury z nowoczesnym spojrzeniem oraz inspirowanie kolejne pokolenia twórców i miłośników folkloru swoim zaangażowaniem. **KTK.316**

Marta Matuszna, koordynatorka edukacji w Fundacji Górom, skrzypaczka, śpiewaczka, instruktorka gry i śpiewu muzyki góralskiej, Laliki - nominacja za wyszukiwanie oraz promowanie pradawnych utworów muzycznych z okolic Doliny Soły i Koszarawy. **KTK.325**

Jarosław Meisner, muzyk, dyrektor artystyczny Żywieckiego Suwakowania, Żywiec - nominacja za wzorową organizację 19, edycji Festiwalu Żywieckie Suwakowanie, unikatowego na skalę europejską wydarzenia, które zgromadziło w tym roku ponad 130 puzonistów i tubistów, autorytety i wybitnych artystów ze wszystkich stron kraju i z zagranicy. **KTK.323**

Dawid Mędrzak, wokalista i gitarzysta zespołu Sonbird, Żywiec - nominacja za wydanie interesującego minialbumu EP25 i udaną trasę koncertową go promującą. **KTK.320**

Tomasz Podgórski, tancerz, Żywiec - nominacja za ogromny wkład w rozwój kultury tanecznej wśród dzieci i młodzieży. **KTK.328**

Artur Satława, twórca cyfrowy, muzyk, raper, Żywiec - nominacja za sukcesy artystyczne jako twórca cyfrowy, raper i producent muzyczny, a także za umiejętne za łączenie tradycji góralskiej i nowoczesności. **KTK.317**

Piotr Szczepaniak, nauczyciel, pasjonat historii, pisarz, Żywiec - nominacja za książkę Wielka Wojna na skraju Galicji, będącą monograficznym ujęciem dziejów Żywiecczyzny w latach 1914-1918, która powinna być lekturą obowiązkową dla wszystkich miłośników lokalnej historii. **KTK.327**

Czesław Weglarz, nauczyciel, muzyk, folklorysta, budowniczy instrumentów ludowych, członek jury na TKB w Żywcu, Cisiec - nominacja za całokształt pracy twórczej na rzecz ocalenia i przywrócenia zapomnianej tradycji dawnej wsi beskidzkiej oraz popularyzację szeroko pojętej kultury ludowej regionu. **KTK.318**

Działalność społeczna i charytatywna

Renata Błecha, prezes Fundacji Pomocy Dzieciom, Żywiec - nominacja za efektywne wykorzystanie dofinansowania ze środków województwa śląskiego na rewitalizację zabytkowej „Kościarni" w Żywcu, gdzie mieści się Centrum Rehabilitacyjno-Edukacyjne dla Dzieci FPD. **KTC.316**

Tytus Mariusz Boguszyński, gwardian Franciszkanie Koszarawa Bystra, Żywiec - nominacja za łączenie duchowości św. Franciszka z Asyżu z codzienną, konkretną troską o ludzi, Kościół i lokalną wspólnotę. **KTC.375**

Gabriela Gibas-Psuturi, prezes Żywieckiej Fundacji Rozwoju, Żywiec - nominacja za działania na rzecz lokalnej społeczności, w tym organizację w 20025 roku bardzo ważnego i potrzebnego Święta Pomarańczowej Energii poświęconego zdrowiu psychicznemu dzieci i młodzieży. **KTC.312**

Łukasz Golec, prezes Fundacji Braci Golec, Milówka - nominacja za efektywne wykorzystanie dotacji państwowych poprzez organizację takich wydarzeń uwrażliwiających dzieci i młodzież na rodzimą tradycję, kulturę i historię jak projekty „Tam trza kwintąć, ka się rośnie edukacja dzieci i młodzieży w duchu tradycji regionalnej", „Dwa żywioły – jeden duch..." czy „Dzień stroju lodowego. **KTC.315**

o. dr Bogdan Kocańda, prezes Fundacji Rodzina w Służbie Człowieka, Rychwałd - nominacja za działalność na rzecz społeczności lokalnej m. in. jako Honorowy członek Związku Podhalan o. Górali Żywieckich; organizowanie i propagowanie turystyki górskiej. **KTC.310**

Teresa Kurzyk, dyrektor Żywieckiego Parku Etnograficznego, Ślemień - nominacja za szeroko zakrojone, konsekwentne działania mające na celu ocalenie i renowację drewnianego, zabytkowego kościółka, który trafił do Żywieckiego Parku Etnograficznego z Jasiennej. **KTC.318**

dr hab. prof. Sabina Pierużek-Nowak, prezes Stowarzyszenia dla Natury Wilk, Twardorzeczka - nominacja za konsekwentne i różnorodne działania edukacyjne dotyczące drapieżników żyjących w Polsce, zwłaszcza obalanie mitów i stereotypów dotyczących populacji wilków. **KTC.317**

Jacek Seweryn, nauczyciel, prezes Koła Turystyki Górskiej i Krajoznawstwa Kangchendzonga przy I LO, Żywiec - nominacja za udaną akcję „Wycieczka za złotówkę" – Lato 2025, która w świetny sposób rozwija zainteresowania turystyczno-krajoznawcze młodych ludzi spędzających wakacje w domu. **KTC.313**

Tomasz Socha, właściciel firmy Sobud, Gilowice - nominacja za bycie człowiekiem wielkiego serca, a jednocześnie osobą niezwykle skromną, żyjącą w zgodzie z wartościami Wspólnoty Galilea - Krzew Winny, dla której fundamentem są pomoc drugiemu człowiekowi, solidarność i odpowiedzialność za lokalną wspólnotę. **KTC.381**

Jan Stopka, prezes Fundacja Górom, Cięcina - nominacja za wielką akcję sprzątania górskich szlaków Czyste Beskidy, która nie tylko edukuje, ale sprawia, że góry są rzeczywiście czystsze. **KTC.314**

Biznes i przedsiębiorczość

Marcin Cender, właściciel Aquaparku Leśna, Leśna - nominacja za rozwój infrastruktury wypoczynkowej oraz efektywne wykorzystanie przyznanych funduszy europejskich na poprawienie konkurencyjności przedsiębiorstwa, zapewnienie jego rozwoju oraz wzrost atrakcyjności obiektu na poziomie wojewódzkim poprzez m.in. zakup innowacyjnej, multimedialnej zjeżdżalni pontonowej. **KTB.248**

Bogusława i Bogusław Choczyńscy, właściciele spółki Eurofirany, Żywiec - nominacja za konsekwentny rozwój firmy w połączeniu z wartościami rodzinnymi, co zostało dostrzeżone i uhonorowane specjalnym wyróżnieniem podczas Forbes Forum Firm Rodzinnych, którego głównym celem jest promowanie i wyróżnianie najdynamiczniej rozwijających się polskich przedsiębiorstw rodzinnych oraz stworzenie platformy do wymiany doświadczeń. **KTB.246**

Krzysztof Nieścieronek, prezes spółki INFOMEX, Żywiec - nominacja za kierowanie spółką świadczącą usługi na najwyższym poziomie, co docenił m.in. Urząd Komisji Nadzoru Finansowego, który wybrał INFOMEX do realizacji projektu hostingu strony internetowej. **KTB.247**

Paweł Piątek, dyrektor generalny Żywiec Zdrój, Wieprz - nominacja za umiejętne łączenie działań biznesowych z proekologicznymi, w tym realizowanie bardzo ważnego dla środowiska naturalnego projektu Kropla do Kropli, gdzie wspólnie z Centrum Ochrony Mokradeł Żywiec Zdrój zaangażował się w odnowę mokradeł. **KTB.251**

Patrycja Pietraszko, prowadzący Biura Podróży, twórca kosmetologii w Klinice WIMED, specjalista ds. marketingu, Świnna - nominacja za niezwykłą przedsiębiorczość, rozwój biznesu na rynku turystycznym i kosmetologicznym, tworzenie autorskich terapii skórnych w klinice WIMED oraz wspieranie setek marek w zakresie marketingu i promocji. **KTB.250**

Marek Suczyk, prezes firmy Famed, Żywiec - nominacja za umiejętne kierowanie firmą, która unowocześnia swoją ofertę, stawia na innowacyjność i systematycznie poszerza rynki zbytu, co sprawiło, że Famed Żywiec ponownie znalazł się w gronie Gazel Biznesu – najdynamiczniej rozwijających się firm w Polsce. **KTB.249**

Polityka, samorządność i społeczność lokalna

Mirosław Dziergas, dyrektor wydziału Turystyki, Kultury, Sportu i Promocji Powiatu Starostwo Powiatowe, Żywiec - nominacja za ogromny wkład w rozwój turystyki, promocji powiatu oraz za popularyzację tychże tematów. **KTP.261**

Łukasz Konieczny, komendant Społecznej Straży Rybackiej Powiatu Żywieckiego, Żywiec - nominacja za konsekwentne, systematyczne, aktywne działania straży mające na celu likwidacje nielegalnego połowu ryb z jezior oraz rzek na terenie Żywiecczyzny. **KTP.260**

Mirosław Raczek, prezes Ochotniczej Straży Pożarnej, Wieprz - nominacja za dbanie o bezpieczeństwo mieszkańców regionu, aktywne i różnorodne działania na rzecz lokalnej społeczności OSP w Wieprzu, która w 2025 roku obchodzi jubileusz 100-lecia. **KTP.262**

Sławomir Salamon, radny i sołtys, Milówka - nominacja za działalność na rzecz sołectwa i całej gminy; za zaangażowanie w realizację wielu istotnych projektów lokalnych i społecznych. **KTP.366**

Bartłomiej Szczelina, prezes oddziału rejonowego Beskidzkiego WOPR w Żywcu, Żywiec - nominacja za pozyskane w tym roku przez oddział dotacje na zakup sprzętu i bieżącą działalność oraz dbanie o bezpieczeństwo wypoczywających na dwóch żywieckich akwenach, co zostało docenione nagrodą Rady Powiatu Żywieckiego. **KTP.259**

Izabela Wyrod, sołtys, Jeleśnia - nominacja za skuteczne łączenie organizacji działań kulturalnych z reprezentowaniem potrzeb mieszkańców jako sołtys i dyrektorka gminnego ośrodka kultury. **KTP.365**

Nauka

prof. dr hab. Wiesław Banyś, językoznawca, profesor nauk humanistycznych i ceniony akademik US, Sosnowiec - nominacja za wieloletni wkład w rozwój edukacji klimatycznej, którego znaczenie podkreśla powołanie do Zespołu ds. Edukacji Klimatycznej przy Ministerstwie Edukacji Narodowej. **KTN.62**

dr hab. Judyta Bernaś, artystka, profesor uczelni i doktor habilitowany sztuki Akademii Sztuk Pięknych, Katowice - nominacja za prace artystyczne na granicy wielu dziedzin sztuk wizualnych (tradycyjnych i nowoczesnych) oraz działalność naukową, która została doceniona poprzez nominację do nagrody 29. Międzynarodowego Wschodniego Salonu Sztuki (Lublin, 2025) oraz za otrzymanie Stypendium Funduszu Popierania Twórczości Stowarzyszenia Autorów ZAiKS (2025). **KTN.66**

mgr Sandra Binek, doktorantka z Uniwersytetu Jana Długosza, Częstochowa - nominacja za wyjątkowy wkład w rozwój nowoczesnych materiałów dla fotowoltaiki oraz umiejętność popularyzacji złożonych zagadnień naukowych, docenioną Nagrodą Inżynierską w konkursie Three Minute Thesis® 2025. **KTN.67**

mgr Paulina Bobak, artystka i twórczyni wizualna, doktorantka z Uniwersytu Jana Długosza, Częstochowa - nominacja za ponadprzeciętny wkład w rozwój kultury i twórczość artystyczną docenioną m.in. IV Nagrodą Fundacji im. T. Kulisiewicza oraz III Nagrodą Rektora UMCS na Międzynarodowym Wschodnim Salonie Sztuki (za obraz Między wierszami). **KTN.39**

dr Lucjan Buchalik, dyrektor Muzeum Miejskiego, Żory - nominacja za zgromadzenie jednej z największych kolekcji afrykańskich w Polsce, a także wieloletnie badania kultury ludów Afryki Północno-Zachodniej. **KTN.17**

dr inż. Ryszard Buchalik, inżynier i naukowiec techniczny związany z Politechniki Śląskiej, Gliwice - nominacja za cykl prac z zakresu analizy urządzeń energetycznych i twórcze prace badawcze docenione Nagrodą Naukową Wydziału IV Nauk Technicznych PAN. **KTN.49**

Paweł Buszman, kardiolog, współzałożyciel Polsko-Amerykańskich Klinik Serca, profesor Śląskiego Uniwersytetu Medycznego i konsultant w Śląskim Centrum Chorób Serca w Zabrzu, Ruda Śląska - nominacja za wybitny dorobek w dziedzinie kardiologii i rozwój nowoczesnej medycyny na Śląsku. **KTN.20**

dr Edyta Charzyńska, wykładowczyni i badaczka z Uniwersytetu Śląskieg, Katowice - nominacja za kierownictwo nad wybitnym projektem badawczym poświęconym tematyce uzależnienia od pracy, który zyskał międzynarodowe uznanie oraz nominację do prestiżowej nagrody USERN 2025 w dziedzinie nauk społecznych. **KTN.52**

Lidia Ciepły-Bugara, nauczycielka Szkoły Podstawowej Sportowej im. Olimpijczyków Śląskich, Mysłowice - nominacja za odznaczenie Medalami Komisji Edukacji Narodowej. **KTN.16**

Wojciech Cnota, ordynator oddziału w Szpitalu Miejskim i kierownik katedry oddziału klinicznego ŚUM, współtwórca standardów postępowania w terapii płodu, autor licznych publikacji i członek międzynarodowych towarzystw lekarskich, Ruda Śląska - nominacja za wybitny dorobek naukowy w dziedzinie ginekologii oraz diagnostyki prenatalnej. **KTN.26**

Elżbieta Czernik, dyrektor CKZiU, Sosnowiec - nominacja za aktywne prowadzenie Centrum Mody w Sosnowcu, realizację wielu ciekawych projektów. **KTN.5**

Edyta Duffek, nauczycielka języka angielskiego, Dąbrowa Górnicza - nominacja za oryginalne i innowacyjne zajęcia z języka angielskiego. **KTN.69**

Agnieszka Filec, nauczycielka Szkoły Podstawowej Sportowej im. Olimpijczyków Śląskich, Mysłowice - nominacja za odznaczenie Medalami Komisji Edukacji Narodowej. **KTN.1**

Halina Frączek, dyrektor SP nr 22, Jaworzno - nominacja za działanie na rzecz lokalnej społeczności, w tym obchody 60-lecia placówki. **KTN.7**

dr hab. n. med. Tomasz Gąsior, prof. AWSB, Dąbrowa Górnicza - nominacja za badania nad mechanizmami związanymi z chorobami sercowo-naczyniowymi i metabolicznymi oraz rozwój nowych terapii przeciwzapalnych oraz optymalizację badań klinicznych. **KTN.28**

prof. dr hab. Tomasz Goryczka, naukowiec w dziedzinie inżynierii materiałowej, profesor Uniwersytetu Śląskiego, Chorzów - nominacja za zaawansowane prace nad innowacyjnymi materiałami dla medycyny i weterynarii, które znalazły uznanie w postaci nominacji do Śląskiej Nagrody Naukowej 2025 w kategorii „Pracownicy", z ramienia Uniwersytetu Śląskiego w Katowicach. **KTN.41**

Antoni Helbig, student mechatroniki na Politechnice Śląskiej, Gliwice - nominacja za innowacyjne prace nad projektem ABioLink i Link3D, wspierającym Gospodarkę Obiegu Zamkniętego poprzez automatyzację przetwarzania odpadów PET na filament do druku 3D. **KTN.56**

mgr Damian Jabłeka, wicedyrektor Planetarium i Obserwatorium Astronomicznego im. Mikołaja Kopernika, Chorzów - nominacja za działalność na rzecz rozwoju śląskiej nauki i wybitny wkład w popularyzację astronomii poprzez liczne projekty, m.in. „Dotknij Nieba"; za organizację spektakularnych wydarzeń i warsztatów rozwijających pasję dzieci oraz za wspieranie młodych talentów w Olimpiadzie Astronomicznej. **KTN.63**

Mateusz Janecki, inżynier i doktorant związany z Katedrą Biomechatroniki Wydziału Inżynierii Biomedycznej Politechniki Śląskiej, Zabrze - nominacja za innowacyjne badania nad neurorehabilitacją, które przyniosły wyróżnienie za najlepszą prezentację naukową podczas finału 8. śląskiej edycji Three Minute Thesis®. **KTN.33**

prof. Janusz Janeczek, geolog współtworzący m.in. Śląski Ogród Botaniczny, Mikołów - nominacja za badania geologiczne oraz współtworzenie Śląskiego Ogrodu Botanicznego w Mikołowie. **KTN.10**

Ewa Jarosz, profesor uczelni, autorka licznych publikacji naukowych, pedagog z Rudy Śląskiej, była prorektor Uniwersytetu Śląskiego, a także społeczna doradczyni rzecznika praw dziecka w latach 2011-2018, Ruda Śląska - nominacja za dorobek naukowy i działalność na rzecz ochrony praw dziecka. **KTN.6**

prof. dr hab. Jolanta Jastrząb, artystka, profesor sztuk plastycznych i wykładowczyni akademicka Akademii Sztuk Pięknych, Katowice - nominacja za pionierskie prace łączące sztukę, opiekę zdrowotną i edukację, które stworzyły nowe modele arteterapii wspierające osoby w kryzysie, seniorów i pacjentów z problemami zdrowotnymi. **KTN.57**

Piotr Kałużyński, naukowiec i adiunkt na Politechnice Śląskiej, Gliwice - nominacja za przełomowe rozwiązania w dziedzinie projektowania mikroelektronicznych sensorów NO2, mające potencjał do zastosowania w systemach monitoringu jakości powietrza, docenione również przez jury prestiżowego, ogólnopolskiego konkursu TRUMPF-Hüettinger - światowego lidera w technologii zasilaczy i systemów plazmowych dla branży półprzewodnikowej. **KTN.35**

mgr inż. Natalia Kałwak, absolwentka Politechniki Śląskiej, Zabrze - nominacja za pasję i zaangażowanie w rozwój odlewnictwa, docenione wyróżnieniem w konkursie „Kobieca Siła Odlewnictwa – Pasja i Sukces" podczas Ogólnopolskiego Dnia Odlewnika. **KTN.53**

Daria Katla-Milewska, młoda naukowczyni z Politechniki Śląskiej, Gliwice - nominacja za wyjątkowy dorobek naukowy i pasję badawczą, które przyniosły zaszczytne miejsce w gronie laureatów prestiżowego Stypendium START Fundacji na rzecz Nauki Polskiej, przyznawanego najlepszym młodym naukowcom w kraju. **KTN.65**

dr hab. inż. Andrzej Katunin, inżynier, naukowiec i profesor nauk technicznych z Politechniki Śląskiej, Gliwice - nominacja za cykl przełomowych publikacji dotyczących efektu samorozgrzania podczas zmęczenia kompozytów w osnowie polimerowej i rozwijanie jego badania konsekwentnie od blisko 18 lat. **KTN.37**

Radosław Kitel, laureat programu badawczego Fundacji na rzecz Nauki Polskiej, Piekary Śląskie - nominacja za badania nad nowymi lekami przeciwnowotworowymi i promowanie Piekar Śląskich w świecie nauki. **KTN.23**

Aleksandra Klemmer, nauczyciel, Częstochowa - nominacja za zaangażowanie w edukację młodzieży w liceum i w technikum, w uczenie młodzieży empatii, współpracy, odkrywania i rozwijania swoich talentów i umiejętności niezbędnych w dzisiejszym świecie. Integrowanie młodzieży pochodzącej z różnych kręgów kulturowych w społeczności szkolnej. **KTN.68**

dr n. med. Bogdan Koczy, lekarz ortopeda, traumatolog i naukowiec, Piekary Śląskie - nominacja za rozwój Szpitala Urazowego w Piekarach Śląskich i wprowadzanie nowoczesnych technologii medycznych. **KTN.4**

dr Paweł Kojs, dyrektor Śląskiego Ogrodu Botanicznego, Mikołów - nominacja za badania przyrodnicze i edukację ekologiczną prowadzoną w Śląskim Ogrodzie Botanicznym w Mikołowie. **KTN.21**

dr hab. Izabela Krasiejko, naukowczyni i pedagog społeczny, kierownik Katedry Badań Społecznych na Uniwersytecie Jana Długosza, Częstochowa - nominacja za wyjątkowy wkład w rozwój asystentury rodziny, profesjonalizację kadr pomocy społecznej i wdrażanie nowoczesnych metod wsparcia rodzin w kryzysie. **KTN.64**

prof. dr hab. n. med. Marek Jerzy Kudła, lekarz, ginekolog-położnik, onkolog i naukowiec medyczny, związany z Śląskim Uniwersytetem Medycznym, Katowice - nominacja za współautorstwo nad badaniami w ramach projektu IOTA, który zrewolucjonizował diagnostykę ultrasonograficzną raka jajnika na świecie. **KTN.44**

dr Sławomir Kulpa, archeolog, dyrektor Muzeum w Wodzisławiu Śl., Wodzisław

eprasa.pl 129184a8c7

PEŁNA LISTA NOMINOWANYCH

Aby oddać głos, wyślij na nr **7303** SMS o treści wskazanej przy nazwisku nominowanej osoby (koszt SMS-a: 3,69 zł z VAT)

Śląski - nominacja za pozyskanie unikatowego egzemplarza kroniki Wodzisławia Śląskiego autorstwa Franza Henkego oraz odkrycia archeologiczne na terenie miasta. **KTN.25**

Aleksandra Kunce, profesor UŚ, kulturoznawczyni i literaturoznawczyni z Rudy Śląskiej, w 2020 roku otrzymała tytuł profesora nauk humanistycznych, Ruda Śląska - nominacja za wkład w rozwój humanistyki i refleksji nad tożsamością Śląska. **KTN.3**

Katarzyna Łukaszczyk, nauczycielka Szkoły Podstawowej Sportowej im. Olimpijczyków Śląskich, Mysłowice - nominacja za odznaczenie Medalami Komisji Edukacji Narodowej. **KTN.13**

dr Jolanta Makowska, opiekuna Koła Naukowego Mikromechatroników UŚ, Sosnowiec - nominacja za zaangażowanie w rozwój Studenckiego Koła Naukowego Mikromechatroników oraz opiekę merytoryczną podczas 9. Śląskiego Festiwalu Nauki, zakończonego zdobyciem przez zespół pierwszego miejsca i nagrody publiczności w konkursie „Zespoły mocy. Konkurs projektów studenckich". **KTN.58**

prof. dr hab. n. med. Maciej Misiołek, kierownik Katedry i Oddziału Klinicznego Otorynolaryngologii i Onkologii Laryngologicznej w Śląskim Uniwersytecie Medycznym, Katowice - nominacja za pionierskie wprowadzenie metody Wendlera (glottoplastyki) w polskiej otorynolaryngologii – pierwszą tego typu operację zmiany głosu u osób transpłciowych. **KTN.54**

prof. dr hab. Maciej Mitręga, naukowiec i profesor nauk społecznych Uniwersytetu Ekonomicznego, Katowice - nominacja za wyjątkowy dorobek naukowy w badaniach nad strategiami przedsiębiorstw i zarządzaniem relacjami organizacji - prowadzony przez dekady cykl badań nad dynamicznymi zdolnościami networkingowymi i rutynami organizacyjnymi - uhonorowany Śląską Nagrodą Naukową 2025. **KTN.55**

dr hab. Rafał Muster, socjolog i profesor nauk społecznych Uniwersytetu Śląskiego, Katowice - nominacja za współudział w międzynarodowym projekcie ISABEL i badania nad zrozumieniem dynamiki transformacji rynku pracy w Europie w obliczu zielonej i cyfrowej transformacji. **KTN.51**

dr hab. n. med. Marta Nowacka-Chmielewska, naukowczyni medyczna i zdrowotna oraz profesor na Akademii Wychowania Fizycznego im. Jerzego Kukuczki, Katowice - nominacja za wyjątkowy wkład w rozwój nauki oraz badań nad zależnością między stresem a depresją oraz skutecznością aktywności fizycznej w poprawie nastroju, funkcji poznawczych i odporności na stres, docenione w ostatniej edycji Śląskiej Nagrody Naukowej 2025. **KTN.50**

dr hab. Agnieszka Nowak-Brzezińska, naukowczyni w zakresie informatyki oraz profesor Uniwersytetu Śląskiego, Sosnowiec - nominacja za koordynację projektu cyklicznych „Spotkań z biznesem" Wydziału Nauk Ścisłych i Technicznych Uniwersytetu Śląskiego, będącego okazją do dyskusji m.in. na temat zastosowań AI w medycynie i biznesie, innowacyjnych technologii w motoryzacji oraz współpracy nauki z biznesem dla zrównoważonej przyszłości. **KTN.30**

mgr inż. Jakub Ochmann, magister inżynier z Politechniki Śląskiej, Gliwice - nominacja za imponujący dorobek naukowy i realizację badań nad metodami magazynowania ciepła w materiałach porowatych, doceniony prestiżowym Stypendium Ministra Nauki i Szkolnictwa Wyższego dla wybitnych młodych naukowców w 2025 roku. **KTN.47**

dr Piotr Olechowski, historyk, nauczyciel akademicki, dr nauk humanistycznych., Katowice - nominacja za badania historii Polaków w ZSRR, procesach sowietyzacji dawnych ziem II RP, a także na działalności służb specjalnych i sądownictwa radzieckiego. **KTN.29**

dr hab. Mariola Paruzel-Czachura, prof. UŚ, Katowice - nominacja za prace nad wpływem na moralność alkoholu oraz uleganiu wpływom niemoralnej grupy. **KTN.27**

Patrycja Pietraszczyk, dyrektor I LO, Jaworzno - nominacja za działalność na rzecz szkoły oraz obchody 80-lecia placówki. **KTN.19**

Przemysław Piętak, właściciel firmy Pan z Angielskiego, Chorzów - nominacja za niezłomną pracę od lat w kształceniu zarówno młodych, jak i dojrzałych umysłów. **KTN.22**

dr inż. Adam Pilśniak, inżynier i naukowiec techniczny z Politechniki Śląskiej, Gliwice - nominacja za pasję i konsekwentną pracę na rzecz edukacji akademickiej, docenione również prestiżowym Medalem Komisji Edukacji Narodowej. **KTN.43**

prof. dr hab. n. med. Wojciech Pluskiewicz, lekarz internista, profesor medycyny i wybitny naukowiec SUM, Katowice - nominacja za wieloletnie badania i pionierskie prace w dziedzinie osteoporozy, które doprowadziły do stworzenia algorytmu POL-RISK – pierwszego w Polsce narzędzia do oceny ryzyka złamań. **KTN.48**

dr hab. Tomasz Płociniczak, naukowiec i wykładowca na Wydziale Nauk Przyrodniczych UŚ, Katowice - nominacja za koordynację projektu badawczego „Kompleksowa analiza wpływu zanieczyszczeń uwalnianych z cząstek gumy na wzrost roślin uprawnych i na wybrane aspekty bezpieczeństwa środowiskowego". **KTN.40**

dr hab. n. med. Paweł Rajwa, lekarz, naukowiec i specjalista w dziedzinie urologii onkologicznej związany ze Śląskim Uniwersytetem Medycznym, Zabrze - nominacja za imponujący dorobek naukowy w onkologii urologicznej, który przyniósł nagrodę Prostate Cancer Foundation Young Investigator Award. **KTN.42**

Jerzy Respondek, profesor uczelni Politechniki Śląskiej, związany z Katedrą Informatyki Stosowanej, Gliwice - nominacja za dorobek naukowy w dziedzinie informatyki stosowanej i metod numerycznych, od lat rozwija badania z zakresu algorytmów numerycznych i nowoczesnych technologii obliczeniowych. **KTN.11**

Aleksander Sieroń, kierownik Katedry i Oddziału Klinicznego Chorób Wewnętrznych, Angiologii i Medycyny Fizykalnej Śląskiego Uniwersytetu Medycznego, Bytom - nominacja za całokształt pracy naukowej w dziedzinie chorób wewnętrznych, kardiologii, angiologii, hipertensjologii oraz balneologii i medycyny fizykalnej, stworzenie podwalin naukowych pod zastosowanie zmiennych pól magnetycznych w medycynie, a także za przewodzenie Radzie Naukowej prestiżowego Złotego Otisa - wyróżnienia branży ochrony zdrowia. **KTN.2**

dr hab. n. med. Szymon Skoczyński, lekarz, profesor medycyny, pneumonolog i naukowiec związany ze Śląskim Uniwersytetem Medycznym, Katowice - nominacja za współtworzenie przełomowego rozwiązania w medycynie – urządzenia do utlenowania krwi z membraną z organicznego materiału o właściwościach porotwórczych, przeciwzapalnych i przeciwkrzepliwych, nagrodzone złotym medalem podczas International Warsaw Invention Show 2025. **KTN.46**

Joanna Smolarczyk, lekarz, psychiatra w trakcie specjalizacji, doktorantka i badaczka związana ze Śląskim Uniwersytetem Medycznym, Katowice - nominacja za aktywną działalność wspierającą międzynarodową współpracę młodych naukowców, uhonorowaną prestiżowym powołaniem do Rady Narodowej Agencji Wymiany Akademickiej na lata 2025-2029. **KTN.45**

prof. dr hab. Agata Stanek, dyrektor szkoły doktorskiej, lekarz i naukowczyni związana ze Śląskim Uniwersytetem Medycznym, Katowice - nominacja za znaczący wkład w rozwój polskiej nauki, potwierdzony prestiżowym powołaniem przez Ministra Nauki i Szkolnictwa Wyższego do grona ekspertów współtworzących Polską Mapę Infrastruktury Badawczej. **KTN.61**

Stanisław Surma, asystent badawczo-dydaktyczny w Klinice Chorób Wewnętrznych i Farmakologii Klinicznej Śląskiego Uniwersytetu Medycznego, Katowice - nominacja za ogromne osiągnięcia naukowe i znalezienie się w prestiżowym zestawieniu World's Top 2% Scientist 2025, przygotowanym przez Stanford University oraz wydawnictwo Elsevier i firmę SciTech Strategies. **KTN.70**

Jacek Surzyn, filozof, autor i tłumacz, wykładowca Uniwersytetu Śląskiego, znany z dorobku naukowego w dziedzinie ontologii i filozofii, Ruda Śląska - nominacja za wkład w rozwój filozofii współczesnej i popularyzację nauk humanistycznych. **KTN.9**

Marcin Syzdół, kardiolog związany ze Śląskim Uniwersytetem Medycznym i Szpitalem w Katowicach-Ochojcu, autor licznych publikacji naukowych, Ruda Śląska - nominacja za osiągnięcia w diagnostyce i leczeniu chorób serca oraz działalność naukową. **KTN.18**

Krzysztof Szopa, prodziekan ds. studenckich i kształcenia Wydział Nauk Przyrodniczych, prof. UŚ, dr hab., Sosnowiec - nominacja za wieloletnią pracę nad meteorytami i datowaniem skał magmowych i metamorficznych; również za szerzenie nauki z dziedziny geologii w wielu szkołach, w tym na terenie Sosnowca; za działania edukatora i hobbisty, któremu sprawia radość promowanie świata przyrody, ekologii i ochrony środowiska. **KTN.15**

prof. Karol Szylu, profesor Nauk Medycznych, Piekary Śląskie - nominacja za osiągnięcia naukowe w ortopedii i wieloletnią pracę w Szpitalu Urazowym w Piekarach Śląskich. **KTN.12**

dr hab. Rajmund Tomik, autor m.in. 155 artykułów naukowych i 6 książek, Piekary Śląskie - nominacja za dorobek naukowy w dziedzinie kultury fizycznej i promowanie sportu wśród młodzieży w Piekarach Śląskich. **KTN.24**

dr hab. inż. Piotr Wodarski, doktor habilitowany nauk technicznych w dziedzinie inżynierii biomedycznej oraz profesor Politechniki Śląskiej, Zabrze - nominacja za ponadprzeciętną aktywność naukową i pracę pt. „Metoda detekcji chwilowych korekt postawy jako narzędzie umożliwiające różnicowanie strategii utrzymywania równowagi ciała przez człowieka w kontekście diagnostyki chorób neurodegeneracyjnych", która została doceniona nagrodą naukową Wydziału IV Nauk Technicznych PAN. **KTN.36**

Wiktoria Zelawska, studentka Uniwersytetu Śląskiego, Katowice - nominacja za współudział w zwycięskim projekcie zespołu OneMoreFix „Odnalezione zguby" stworzonym dla Ministerstwa Cyfryzacji w ramach pierwszego w Polsce hackathonu wdrożeniowego HackNation 2025 i opracowanie innowacyjnego rozwiązania mającego realne szanse wdrożeniowe w administracji publicznej. **KTN.32**

mgr Agata Zielińska, doktorantka i wykładowczyni akademicka WSBiNoZ, Rybnik - nominacja za udział w konferencji „Nauczycielski ruch związkowy i jego wkład w kształtowanie się nowoczesnej edukacji" i przygotowanie interesującego wystąpienia naukowego „Szkoła przyszłości, strategie, inspiracje i lekcje z praktyki. Perspektywa pedagogiczno-socjologiczna". **KTN.60**

prof. Anna Zwierzchowska, naukowczyni, profesor Akademii Wychowania Fizycznego im. Jerzego Kukuczki, Katowice - nominacja za konsekwentne działania w obszarze adaptowanej aktywności fizycznej oraz jej roli w procesach inkluzyjnych, realizowane m.in. poprzez organizację i prowadzenie projektu „Deficyty nie są ograniczeniem. Adaptowana aktywność fizyczna szansą dla każdego ucznia", a także aktywne inspirowanie i motywowanie studentów do rozwijania badań w tym kierunku. **KTN.31**

Innowacje/nowe technologie

Rafał Adamus, ekodoradca, Mysłowice - nominacja za pokazanie mieszkańcom Mysłowic, jak działa samochód wodorowy. **KTI.19**

Rafał Bałaga, prezes zarządu firmy co.brick, Gliwice - nominacja za współpracę z europejskimi startupami w logistyce, defense tech, ubezpieczeniach i e-commerce. Za tworzenie rozwiązań Asist, Observe i Resolve, wykorzystując AI do optymalizacji procesów i zarządzania utrzymaniem ruchu, realizując wizję „Knowledge that acts"; za działania w Silesian Startup Foundation. **KTI.26**

Bogdan Bańczyk, spółwłaściciel firmy Kaja Budownictwo Modułowe, Orzesze - nominacja za rozwój budownictwa modułowego w Orzeszu i promocję nowoczesnych rozwiązań w powiecie mikołowskim. **KTI.2**

Magdalena Chorąży-Suchy, dyrektor Zamku Cieszyn, Cieszyn - nominacja za prowadzenie badań przez Zamek Cieszyn w ramach Obserwatorium Designu w województwie śląskim nad sytuacją zawodową projektantów, którzy ukończyli uczelnie w regionie w ostatnich latach. Celem ankiety jest zebranie informacji na temat zatrudnienia, kompetencji zawodowych oraz potrzeb związanych z funkcjonowaniem na rynku pracy. **KTI.10**

dr n. med. Przemysław Czuma, przewodniczący Zespołu ds. Rozwoju i Innowacji w piekarskim Szpitalu Urazowym, Piekary Śląskie - nominacja za wdrażanie robotyki medycznej i druku 3D w leczeniu pacjentów w Piekarach Śląskich. **KTI.18**

dr inż. Piotr Górak, naukowiec, praktyk z wieloletnim doświadczeniem, ekspert z zakresu zrównoważonych materiałów budowlanych na bazie cementu, Częstochowa - nominacja za przełomowe i ekologiczne rozwiązania dla branży budowlanej oraz przemysłu. Innowacyjne - lekkie kruszywa kompozytowe (CLA) i ultrakompozytowe (UCLA) - pozwalają zagospodarować odpady z tworzyw sztucznych i ubocznych produktów spalania, które do tej pory nie miały praktycznego zastosowania. **KTI.25**

Michał Grochoła, trener, Mikołów - nominacja za wykorzystanie nowych technologii w treningu sportowym i prowadzenie centrum Tribe Squad w Mikołowie. **KTI.15**

dr hab. inż. prof. Anna Grosser, profesor uczelni w Katedrze Inżynierii Środowiska i Biotechnologii Politechniki Częstochowskiej, Częstochowa - nominacja za skuteczny transfer nowatorskich technologii środowiskowych do przemysłu, osiągnięcie wymiernych efektów ekologiczno-energetycznych (wzrost samowystarczalności instalacji), pionierskie prace nad technologią hydrotermalnej karbonizacji (HTC) oraz aktywne promowanie innowacji i świadomości ekologicznej. **KTI.1**

dr inż. Paweł Helbrych, naukowiec, Częstochowa - nominacja za zaangażowanie w rozwój technologii zwiększającej wytrzymałość elementów betonowych oraz aktywną działalność badawczą wspierającą wdrażanie innowacji w sektorze budowlanym. **KTI.17**

Szymon Kania, współzałożyciel mikołowskiej spółki Web Makers, Mikołów - nominacja za rozwój branży IT w Mikołowie poprzez działalność firmy Web Makers. **KTI.21**

Sonia Kmiecik, właścicielka firmy Sonax Usługi, Mikołów - nominacja za wdrażanie innowacyjnych usług kosmetycznych i rozwój przedsiębiorczości w powiecie mikołowskim. **KTI.20**

inż. Jarosław Kret, naukowiec, Częstochowa - nominacja za przełomowe i ekologiczne rozwiązania dla branży budowlanej oraz przemysłu. Innowacyjne - lekkie kruszywa kompozytowe (CLA) i ultrakompozytowe (UCLA) - pozwalają zagospodarować odpady z tworzyw sztucznych i ubocznych produktów spalania, które do tej pory nie miały praktycznego zastosowania. **KTI.24**

Marcin Lis, specjalista w dziedzinie systemów jakości oraz zarządzania innowacyjnymi projektami i zintegrowanymi systemami, autor książek w tej dziedzinie, innowator, wizjoner, który dzięki się swoją wiedzą i doświadczeniem w Akademii WSB, Dąbrowa Górnicza - nominacja za wizjonerstwo, oswajanie z nowymi technologiami i niezwykłą, inspirującą osobowość. **KTI.11**

Izabela Małota, była dyrektor ds. technicznych MPWiK, Piekary Śląskie - nominacja za zastosowanie sztucznej inteligencji w zarządzaniu infrastrukturą wodociągową w Piekarach Śląskich. **KTI.3**

Izabela Moczko, prezes zarządu Śląskiego Inkubatora Przedsiębiorczości sp. z o.o, Ruda Śląska - nominacja za wzmacnianie innowacji w mieście - wsparcie startupów, rozwój programów dla przedsiębiorców i budowanie lokalnego sektora nowych technologii, Śląski Inkubator Przedsiębiorczości oferuje biura, coworking, szkolenia i fundusze, łącząc biznes, naukę i samorząd. **KTI.4**

Justyna Mura, prezes zarządu w firmie Sileman sp. z o. o., Ruda Śląska - nominacja za rozwój lokalnej sieci i usług telekomunikacyjnych oraz infrastruktury cyfrowej w Rudzie Śląskiej. Sileman Sp. z o.o. świadczy usługi internetu, telefonii, monitoringu i transmisji danych w oparciu o własną sieć światłowodową na terenie całego Górnego Śląska. **KTI.5**

Alicja Musiał, inżynierka w branży kosmicznej, Gliwice - nominacja za sterowanie polskimi satelitami, również tymi eksperymentalnymi; za pierwsze albumy ze zdjęciami z kosmosu zrobionymi przez polskie sondy. Za zaangażowanie, które zachęca młode osoby do zainteresowania się kosmosem i dołączenia do grona polskich innowatorów. **KTI.22**

Krzysztof Stanisław Pacan, prezes zarządu firmy KP Labs Sp. z o.o., Gliwice - nominacja za projekt Satelita hiperspektralny Intuition-1, za który Labs Sp. z o.o. w XVII edycji konkursu Innowator Śląska 2025 otrzymała tytuł najbardziej innowacyjnego MŚP w regionie, a także nagrody Górnośląskiego Akceleratora Przedsiębiorczości Rynkowej, Business Centre Club oraz Metropolii GZM. **KTI.7**

dr hab. inż. Przemysław Postawa, prof. PCz, wybitny naukowiec, Częstochowa - nominacja za przełomowe i ekologiczne rozwiązania dla branży budowlanej oraz przemysłu. Innowacyjne - lekkie kruszywa kompozytowe (CLA) i ultrakompozytowe (UCLA) - pozwalają zagospodarować odpady z tworzyw sztucznych i ubocznych produktów spalania, które do tej pory nie miały praktycznego zastosowania. **KTI.23**

Mariusz Rybka, właściciel firmy F.H.U. Mariusz Rybka, Radlin - nominacja za zdobycie tytułu Innowacyjna Firma 2025 na Konferencji Innowacyjna Firma w Radlinie. Firma zajmuje się dystrybucją opon bieżnikowanych do samochodów osobowych, dostawczych, terenowych oraz wyścigowych. **KTI.13**

Katarzyna Saluk, prezes Agencji Rozwoju Przedsiębiorczości SA, Żory - nominacja za zaangażowanie we wsparcie dla startupów i przedsiębiorczości społecznej. **KTI.6**

prof. dr hab. inż. Norbert Szczygiol, profesor Politechniki Częstochowskiej, Częstochowa - nominacja za kluczowy udział w opracowaniu nowatorskiej geometrii włókien stalowych i konsekwentne łączenie doświadczenia inżynierskiego z praktycznymi potrzebami współczesnego budownictwa. **KTI.16**

Marcin Słaby, prezes zarządu firmy DEGA-PLUS, Ruda Śląska - nominacja za rozwój nowoczesnych technologii izolacji rur stalowych i wzmacnianie potencjału przemysłowego Rudy Śląskiej. **KTI.12**

prof. Mariusz Urbański, profesor Politechniki Częstochowskiej, Częstochowa - nominacja za współtworzenie innowacyjnej technologii wzmocnienia kompozytów cementowych oraz wieloletni wkład w rozwój badań nad nowoczesnymi materiałami budowlanymi. **KTI.14**

Łukasz Żywulski, instruktor i kierownik Biblioteki Centralnej w Miejskiej Bibliotece Publicznej im. Teodora Heneczka, Piekary Śląskie - nominacja za digitalizację lokalnych zbiorów historycznych i rozwój archiwum społecznego w Piekarach Śląskich. **KTI.9**

eprasa.pl 129184a8c7

strona ZDROWIA
stronazdrowia.pl

W NUMERZE:

Ten rak rozwija się latami

Rak jelita grubego to jeden z trzech najczęściej diagnozowanych nowotworów złośliwych na świecie. Ryzyko zachorowania rośnie wraz z wiekiem, a statystycznie dotyczy głównie osób po 65. roku życia. Mężczyźni chorują niemal dwukrotnie częściej niż kobiety. Mimo postępów medycyny liczba nowych przypadków wciąż rośnie, co sprawia, że choroba pozostaje poważnym wyzwaniem zdrowotnym.

ZA TYDZIEŃ:

- Jak „słodka" jest twoja miłość? Naukowcy zbadali wpływ małżeństwa na ryzyko rozwoju cukrzycy
- Wpuszczasz psa lub kota do łóżka? Zobacz, czym to grozi

FOT. PEXELS

Najzdrowsza pizza. Możesz ją jeść, kiedy chcesz. Zobacz, ile ma kalorii

Redakcja Strona Zdrowia
redakcja@stronazdrowia.pl

Polacy kochają pizzę tak jak rodzime potrawy. Pyszny placek drożdżowy to danie włoskie, które może być wartościowym posiłkiem diety śródziemnomorskiej.

Pizza powstała najprawdopodobniej 600 lat p.n.e. we włoskim mieście Neapol. Potrzeba przygotowania szybkiego i taniego dania, które pozwoliłoby wyżywić głodnych ludzi sprawiała, że lokalni kucharze stworzyli cienki pszenny placek z różnymi dodatkami. Obecnie pizzę przygotowuje się z najróżniejszymi dodatkami, takimi jak warzywa, mięso, ryby i owoce morza, sery, a nawet słodkie owoce. Jednak do najpopularniejszych rodzajów tego dania zaliczyć można:

- neapolitańska (pizza napoletana, margherita) - oryginalna włoska pizza powinna być wytwarzana z pomidorów San Marzano, rosnących na wulkanicznej glebie oraz mozzarelli z mleka bawolic,
- sycylijska - zazwyczaj prostokątna, zawiera niewiele dodatków, a ser układany jest zawsze pod sosem pomidorowym,
- capricciosa - głównymi składnikami są mozzarella, pieczona szynka, pieczarki oraz karczochy,
- frutti di mare - jej nazwa pochodzi od dodatków, którymi są owoce morze, takie jak krewetki, kalmary i małże.

FOT. MARIA KORNEEVA/GETTY IMAGES

Najzdrowsza pizza to taka, która ma jak najcieńsze ciasto z dobrej jakości mąki i jak najwięcej lekkich dodatków warzywnych, w tym sosu pomidorowego

Jaka pizza jest najzdrowsza? Ile ma kalorii?

Najzdrowsza pizza to taka, która ma jak najcieńsze ciasto z dobrej jakości mąki (najlepiej przygotowana z dodatkiem zakwasu) i jak najwięcej lekkich dodatków warzywnych, w tym sosu pomidorowego.

Kaloryczność pizzy zależeć będzie przede wszystkim od użytych składników. Według włoskich źródeł pizza margherita w kawałku o wadze 100 g ma ok. 280 kcal, a capricciosa - 410 kcal. Wybierając dodatki do pizzy, warto zwrócić uwagę na ich kaloryczność i używać zamienników, które mogą znacznie zmniejszyć całkowitą energetyczność dania.

Tradycyjne składniki pizzy oraz ich mniej kaloryczne zamienniki, które warto wybrać to zamiast salami - szynka z piersi kurczaka, zamiast boczku - chuda polędwica, zamiast sera żółtego - odtłuszczona mozzarella w kulce.

Jak zrobić pizzę w lżejszej wersji?

Wystarczy kilka składników, aby cieszyć się unoszącym się aromatem przepysznej pizzy. Podany przepis wystarczy do przygotowania 2 sztuk pizzy o średnicy ok. 25 cm.

Przepis na ciasto na pizzę z mąką razową. Składniki:

- 175 g mąki pszennej,
- 75 g mąki pełnoziarnistej,
- 1/2 łyżeczki soli,
- 160 ml ciepłej wody,
- 20 g świeżych drożdży,
- 5 g cukru,
- 10 g oliwy extra vergine.

Przygotowanie:

- Do miski wlać wodę, dodać cukier, oliwę i drożdże, a następnie wymieszać i odstawić na 10 minut.
- Dodać mąkę, wymieszać dokładnie i wyrabiać ciasto przez 10-15 minut.
- Odstawić na 60 min do wyrośnięcia.
- Ciasto podzielić na 2 części i przykryć ściereczką na 20 minut.
- Piekarnik rozgrzać do 250 stopni z termoobiegiem, a blachę natłuścić olejem.
- Ciasto rozgnieść palcami na kształt okręgu i ułożyć na blaszce.
- Posmarować ciasto sosem pomidorowym, ułożyć składniki i wstawić do piekarnika.
- Piec pizzę 10-12 minut.

Według włoskich źródeł, pizza margherita w kawałku o wadze 100 gramów ma około 280 kcal, a capricciosa – 410 kcal

Fakty na temat pizzy

Stugramowy kawałek pizzy na cienkim cieście ma około 266 kcal. Jeśli zamiast mącznego spodu dodamy do naszego ciasta zwykły kalafior, możemy nie tylko znacznie zredukować jej kaloryczność, ale także sprawić, że potrawa ta będzie zdecydowanie mniej ciężkostrawna.

Klasyczna wersja pizzy ma około 10 g białka, nieco ponad 11 g tłuszczu, ponad 26 g węglowodanów, niecałe 2 g błonnika, a także sporo minerałów (m.in. wapń, żelazo, magnez, fosfor, sód, potas, cynk, miedź, mangan i selen) oraz witaminy: A, C, B6, B12, B1, B2, a także kwas foliowy. Około 40 g pizzy stanowi zaś woda.

Wystarczy nieco zmodyfikować ciasto, które posłuży nam za spód do pizzy, by wyczarować pożywne i bardzo smaczne danie, które nasyci nawet najbardziej wykwintnego smakosza. W jaki sposób zrobić lżejszą wersję? Wystarczy jak najcieniej rozwałkować placek, dodać jak najwięcej sosu pomidorowego bez cukru oraz warzyw, a ser ograniczyć lub ominąć całkiem, a oprócz tego dodać tylko przyprawy i oliwę.

Naukowcy z Instytutu Badań Farmaceutycznych w Mediolanie po przeprowadzeniu badań na ponad 8 tys. wielbicieli pizzy udowodnili, że osoby, które jedzą tę potrawę przynajmniej 2 razy w tygodniu, są wyraźnie mniej narażone na rozwój chorób nowotworowych.

Dzięki regularnemu spożywaniu klasycznej, włoskiej pizzy można aż o 59 proc. ograniczyć ryzyko zachorowania na nowotwór jamy ustnej. Wielbiciele pizzy są też o 25 proc. mniej narażeni na raka jelita grubego.

Według badaczy to zasługa wysokiej jakości składników, z których przygotowywana jest tradycyjna włoska pizza (zwłaszcza działającego przeciwnowotworowo likopenu wchodzącego w skład sosu pomidorowego). Badacze z Uniwersytetu Illinois w Chicago uważają natomiast, że amerykańska wersja tej włoskiej przekąski, z dużą ilością sera, na bardzo grubym cieście i z wysokokalorycznymi dodatkami, przyczynia się do epidemii otyłości w Stanach Zjednoczonych, zwłaszcza wśród młodzieży. Tylko w USA co sekundę zjada się aż... 350 kawałków pizzy!

eprasa.pl 129184a8c7

Ten rak rozwija się latami. Onkolog wskazuje, które badania mogą uratować życie

Katarzyna Wąś-Zaniuk
katarzyna.was-zaniuk@polskapress.pl

Rak jelita grubego to jeden z trzech najczęściej diagnozowanych nowotworów złośliwych. Ryzyko zachorowania rośnie wraz z wiekiem, a statystycznie dotyczy głównie osób po 65. roku życia.

FOT. GETTY IMAGES

Czasami pierwszym objawem nowotworu jest ostra niedrożność przewodu pokarmowego

Mężczyźni chorują niemal dwukrotnie częściej niż kobiety. Mimo postępów medycyny, liczba nowych przypadków wciąż rośnie, co sprawia, że choroba pozostaje poważnym wyzwaniem zdrowotnym.

Choć w statystykach rak jelita grubego bywa ujmowany jako jedna jednostka chorobowa, w praktyce obejmuje nowotwory okrężnicy oraz odbytnicy. Różnice te mają znaczenie głównie terapeutyczne. Kluczową sprawą dla pacjenta jest fakt, że nowotwór może długo rozwijać się bez widocznych symptomów.

Przez długi czas rak jelita grubego może nie manifestować się wcale

Jedną z charakterystycznych cech raka jelita grubego jest jego długi, wieloletni przebieg.

– Od momentu pojawienia się polipa do transformacji nowotworowej mija zazwyczaj co najmniej pięć do siedmiu lat. To ogromna szansa na wykrycie zmian na etapie, gdy są jeszcze całkowicie wyleczalne – podkreśla dr n. med. Maciej Kowalewski, chirurg ogólny i onkologiczny z Centrum Medycznego SafiMed z Zabierzowa.

Problem w tym, że choroba przez wiele lat może przebiegać bezobjawowo. W przypadku nowotworów okrężnicy symptomy są często subtelne i łatwe do przeoczenia. Mogą pojawiać się wzdęcia, uczucie dyskomfortu w jamie brzusznej, drobne bóle czy poczucie pełności. Czasem pierwszym sygnałem nie są jednak dolegliwości jelitowe, lecz przypadkowo wykryta anemia w badaniach laboratoryjnych.

Objawy łatwe do zbagatelizowania

Inny przebieg ma rak odbytnicy, który ze względu na swoje umiejscowienie częściej daje objawy miejscowe.

Pacjenci mogą odczuwać ciągłe parcie na stolec, mimo że jelito zostało już opróżnione, wrażenie niepełnego wypróżnienia lub wyraźną zmianę w dotychczasowym rytmie wypróżnień.

Charakterystycznym, choć nie zawsze występującym objawem jest też zwężenie stolca, potocznie nazywane „stolcem ołówkowatym". Często pojawia się też krwawienie z dolnego odcinka przewodu pokarmowego, które bywa mylnie przypisywane hemoroidom.

– To bardzo ryzykowne uproszczenie. Każde krwawienie, stwierdzona niedokrwistość czy dodatni wynik testu na krew utajoną w stolcu powinny być wskazaniem do wykonania kolonoskopii, nawet jeśli podejrzewamy jedynie chorobę hemoroidalną – zaznacza specjalista.

W późniejszych stadiach choroby mogą występować naprzemienne zaparcia i biegunki, spowodowane stopniowym zwężaniem jelita przez guz i utrudnionym pasażem treści pokarmowej. Czasami pierwszym objawem nowotworu jest ostra niedrożność przewodu pokarmowego, wymagająca pilnej interwencji chirurgicznej.

Kto znajduje się w grupie największego ryzyka?

Na rozwój raka jelita grubego wpływa wiele czynników. Niektóre z nich, takie jak wiek czy występowanie choroby w rodzinie, pozostają poza kontrolą pacjenta. Istnieją również rzadkie zespoły genetyczne, które znacząco zwiększają ryzyko zachorowania, choć odpowiadają tylko za niewielką część przypadków. U większości chorych nowotwór rozwija się w wyniku mutacji nabywanych stopniowo przez wiele lat.

Ogromne znaczenie ma również styl życia. Do najważniejszych czynników ryzyka należą dieta bogata w czerwone i przetworzone mięso, szczególnie przygotowywane w wysokiej temperaturze, nadwaga i otyłość, brak regularnej aktywności fizycznej, palenie tytoniu oraz nadmierne spożycie alkoholu.

Z kolei dieta obfitująca w błonnik, warzywa, owoce i produkty pełnoziarniste sprzyja prawidłowej pracy jelit.

– Nabłonek jelita grubego intensywnie się odnawia, a dieta bogatoresztkowa wspiera ten proces, w prosty sposób redukując ryzyko rozwoju nowotworu – wyjaśnia chirurg.

Najskuteczniejszym sposobem wykrywania raka jelita grubego pozostaje kolonoskopia, uważana za złoty standard diagnostyki. Pozwala ona dokładnie obejrzeć całą błonę śluzową jelita grubego, a w razie potrzeby usunąć polipy lub pobrać wycinki do badania histopatologicznego. U osób bez obciążeń rodzinnych pierwszą kolonoskopię zaleca się po 50. roku życia, a przy prawidłowym wyniku powtarza co 10 lat. W przypadku dodatniego wywiadu rodzinnego diagnostykę warto rozpocząć wcześniej, zwykle po 40. roku życia.

Badania mogą uzupełniać testy na krew utajoną w stolcu oraz proste badanie palcem przez odbyt.

– Duża część guzów odbytnicy znajduje się w zasięgu palca badającego. To badanie bywa niedoceniane, a może mieć kluczowe znaczenie dla wczesnego rozpoznania – przypomina dr Maciej Kowalewski.

Rak jelita grubego to nowotwór, w którym profilaktyka i wczesna diagnostyka mają bezpośredni wpływ na długość i jakość życia. Kluczowe jest jednak zachowanie czujności i reagowanie nawet na z pozoru mało istotne objawy.

– Najpoważniejszym błędem jest odkładanie badań i próby leczenia się na własną rękę. W tej chorobie czas naprawdę może działać na korzyść pacjenta, jeśli zostanie właściwie wykorzystany – podsumowuje specjalista z Centrum Medycznego SafiMed.

WARTO WIEDZIEĆ

Krew utajona w kale
Krew utajona w kale (fecal occult blood test, FOBT) to badanie, którego nie wykonuje się rutynowo w ramach profilaktycznej diagnostyki. Jest jednym z badań niezbędnych w diagnostyce raka jelita grubego. Krew w kale oznacza krwawienie z przewodu pokarmowego. Test jest prosty i szybki, można go wykonać w laboratorium lub samodzielnie, za pomocą zestawu z apteki. Wynik dodatni należy skonsultować z lekarzem, który stwierdzi, co oznacza krew utajona w kale i jakie kroki podjąć.

Prywatna opieka zdrowotna przejmuje polski rynek

Barbara Wesoła
barbara.wesola@polskapress.pl

Prywatna opieka medyczna w Polsce od lat dynamicznie się rozwija, wypełniając lukę pozostawioną przez przeciążony system publiczny.

Rynek prywatnych sieci medycznych w Polsce jest rozdrobniony, ale zdominowany przez kilku dużych operatorów, działających głównie w dużych i średnich miastach. Liderem pozostaje Grupa LUX MED, która w 2025 roku dysponowała około 290 własnymi placówkami medycznymi – przychodniami, punktami diagnostycznymi i szpitalami – oraz rozbudowaną siecią partnerów. Z jej usług korzystają miliony pacjentów w całym kraju.

Drugim istotnym graczem jest Medicover, posiadający własne centra medyczne i szpitale, a także sieć placówek partnerskich. Na rynku obecny jest również Enel-Med, skoncentrowany głównie na dużych aglomeracjach, oraz PZU Zdrowie, które w 2025 roku miało około 130 własnych placówek i współpracowało z ponad 2400 partnerami. Obok nich funkcjonują m.in. Polmed, Scanmed czy CMD, choć ich skala jest wyraźnie mniejsza.

Prywatna opieka medyczna w formie abonamentów to dziś jeden z najpopularniejszych benefitów pracowniczych w Polsce. Według danych branżowych pakiety medyczne oferuje 60–70 proc. firm zatrudniających powyżej 50 pracowników, a w dużych korporacjach – nawet do 90 proc. Jest to najczęściej wybierany benefit pozapłacowy, wyprzedzający m.in. karty sportowe.

Z abonamentów korzystało w ostatnich latach kilka milionów osób, głównie za pośrednictwem pracodawców. Pakiety firmowe są zazwyczaj tańsze i szersze niż indywidualne – dzięki rabatom hurtowym i negocjacjom obejmującym większą liczbę pracowników. Różnice cenowe sięgają często 20-40 proc., a zakres świadczeń bywa bardziej rozbudowany niż w ofertach dla klientów indywidualnych.

Oferta prywatnych sieci medycznych znacząco ewoluowała od prostych pakietów podstawowej opieki na początku lat 2000. do rozbudowanych abonamentów obejmujących diagnostykę, specjalistów, zabiegi i hospitalizację w 2026 roku. Wzrost cen w ostatnich latach był napędzany przede wszystkim inflacją oraz rosnącymi kosztami personelu medycznego.

W 2025 roku opłaty za pakiety medyczne w największych sieciach wzrosły średnio o 8-12 proc., przy czym podwyżki dotyczyły zarówno klientów indywidualnych, jak i ofert firmowych.

W przypadku LUX MED pakiety indywidualne zaczynają się od około 99 zł miesięcznie za wariant podstawowy. Najbardziej rozbudowane pakiety premium wynoszą 899 zł miesięcznie. Abonamenty dla firm są wyceniane indywidualnie i zależą od wielkości przedsiębiorstwa, liczby pracowników oraz zakresu usług.

W Medicoverze jeszcze rok temu ceny pakietów indywidualnych mieściły się w przedziale około 100-160 zł miesięcznie, a w 2026 roku wzrosły do poziomu około 110-180 zł, wraz z rozszerzeniem oferty m.in. o telemedycynę i dodatkowe profile opieki.

Enel-Med oferuje dziś pakiety indywidualne od 83 zł miesięcznie. Ten najtańszy wariant obejmuje m.in. 7 konsultacji specjalistycznych, 18 badań diagnostyki laboratoryjnej oraz 16 zabiegów medycznych. W PZU Zdrowie najniższy pakiet indywidualny kosztuje 88 zł miesięcznie za osobę.

Rozwój prywatnych sieci medycznych jest w dużej mierze odpowiedzią na ograniczoną dostępność świadczeń w systemie publicznym. Dane dotyczące kolejek do specjalistów pokazują, że czas oczekiwania na wizytę w ramach NFZ sięga często kilku miesięcy, a w niektórych specjalizacjach – nawet roku.

Najczęściej prywatnie wybierane są m.in. stomatologia, endokrynologia, ginekologia, okulistyka, psychiatria oraz diagnostyka obrazowa, taka jak rezonans magnetyczny czy tomografia komputerowa.

Dla wielu pacjentów prywatny abonament stał się nie dodatkiem, lecz realną alternatywą dla publicznej opieki zdrowotnej.

Rosnące ceny pokazują jednak, że prywatna medycyna – choć coraz bardziej dostępna – przestaje być rozwiązaniem dostępnym dla każdego. Ceny usług, tak jak w innych sektorach, idą w górę znacznie szybciej niż wynagrodzenia. Wszystko wskazuje jednak na to, że sektor prywatnej ochrony zdrowia nadal będzie się rozwijał, przejmując kolejne obszary opieki, z którymi system publiczny nie jest w stanie sobie poradzić.

Krótsze kolejki, szybszy dostęp do specjalistów i coraz szersza oferta sprawiają, że abonamenty medyczne stały się codziennością

eprasa.pl 129184a8c7

Co szyja mówi o twoim zdrowiu i dlaczego warto o nią lepiej zadbać

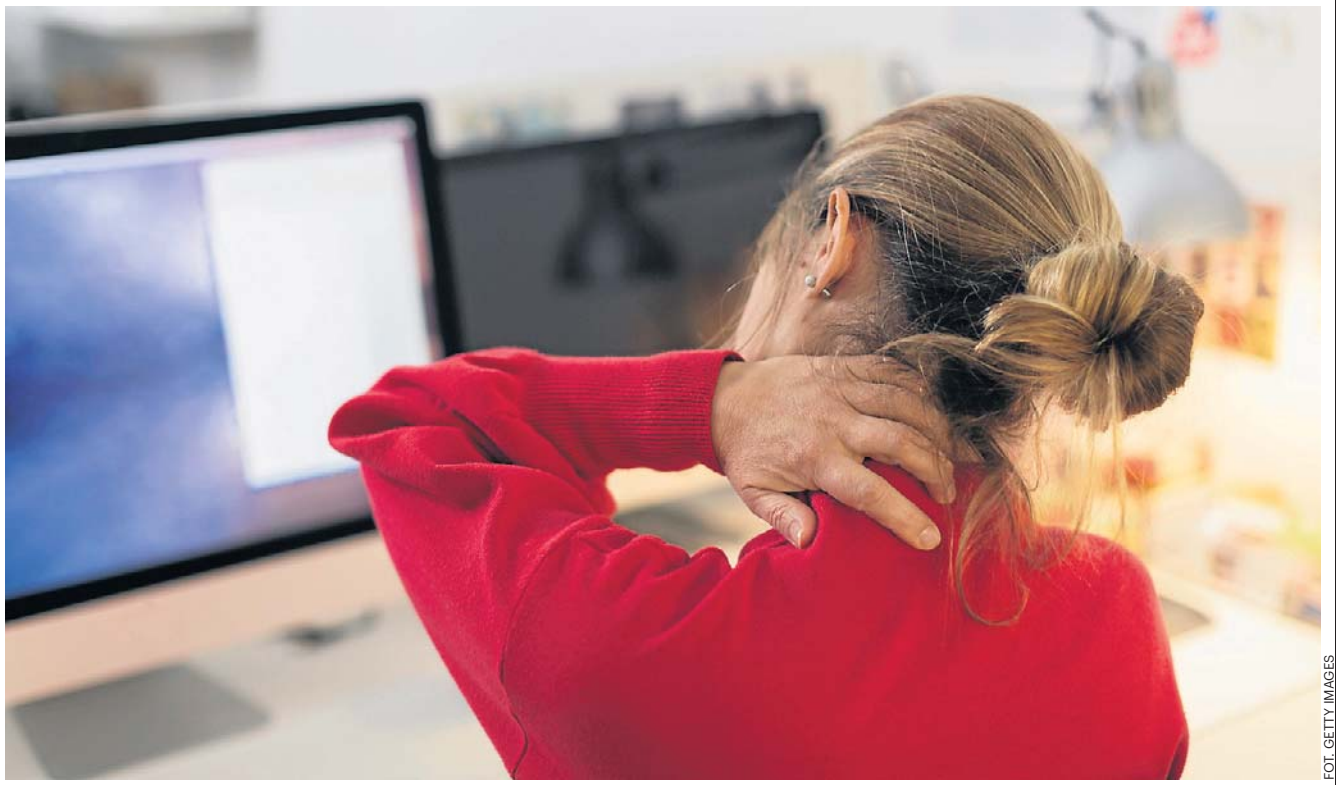

FOT. GETTY IMAGES

Coraz więcej osób cierpi na tzw. tech neck - schorzenie związane z długotrwałym korzystaniem z urządzeń cyfrowych. Dotyka dorosłych, młodzież, a nawet dzieci

Redakcja Strony Zdrowia
redakcja@stronazdrowia.pl

Jeśli czytasz ten artykuł na smartfonie, prawdopodobnie twoja szyja jest lekko pochylona do przodu. Nie jest to ani wada, ani rozproszenie uwagi: to po prostu sposób, w jaki dziś żyjemy.

Pracujemy na siedząco, komunikujemy się pochyleni nad ekranami, relaksujemy się w dokładnie takiej samej pozycji. Problem polega na tym, że ciało nie lubi siedzieć nieruchomo.

W ostatnich latach fizjoterapeuci i badacze coraz częściej zaczęli mówić o „tech neck", schorzeniu związanym z długotrwałym korzystaniem z urządzeń cyfrowych. Nie jest to moda językowa, ale rzeczywistość, która dotyka dorosłych, młodzież, a nawet dzieci. Potwierdzają to nie tylko codzienne doświadczenia, ale także najnowsze badania naukowe, które wykazują wyraźny związek między postawą, siedzącym trybem życia i bólem szyi.

Według Rocco Cavaleri, starszego wykładowcy fizjoterapii, nie chodzi o to, by siedzieć „prosto jak żołnierz", ale by przerywać statyczne pozycje. Siedzenie przez wiele godzin, nawet przy pozornie prawidłowej postawie, nadal powoduje napięcie. Wstawanie co około pół godziny, nawet na minutę, pozwala ciału się zreorganizować. W szczególności szyja korzysta z tych mikroruchów znacznie bardziej, niż można sobie wyobrazić.

Pogląd ten podziela również Julia Treleaven, która podkreśla, jak przydatne są częste drobne korekty. Nie ma potrzeby wywracać dnia do góry nogami ani zamieniać biura w prowizoryczną siłownię. Wystarczy pamiętać o wyciągnięciu szyi, lekkim rozchyleniu ramion, zmianie pozycji. To prosty sposób na powiedzenie ciału: „słucham cię".

Słuchanie sygnałów jest kluczowe. Poonam Mehta zachęca, by nie ignorować pojawienia się napięcia lub dyskomfortu, ponieważ często wtedy ciało prosi o przerwę. Kiedy nie można wstać, nawet zmiana aktywności może coś zmienić. Odwrócenie uwagi od ekranu, wykonanie telefonu, spojrzenie przez okno, powolne poruszanie głową to minimalne, ale skuteczne gesty. Jak przypomina Peter Stubbs, różnorodność ruchu jest często niedocenianą formą profilaktyki.

Badania naukowe również potwierdzają te wskazania. Badanie opublikowane w czasopiśmie Children przez MDPI przeanalizowało zjawisko „tech neck" u dzieci i młodzieży, wykazując, że regularne przerwy, dbałość o postawę i korzystanie z ergonomicznych podpórek są związane ze znacznym zmniejszeniem objawów szyi. Interesujące jest to, że nie mówimy tu o skomplikowanych rozwiązaniach, ale o codziennych nawykach. Ci, którzy zatrzymują się, zmieniają pozycję, zbliżają ekran do poziomu oczu, doświadczają mniejszego bólu i mniejszego wpływu na jakość życia. Przesłanie to dotyczy również dorosłych, zwłaszcza w czasach, gdy praca i rozrywka odbywają się za pośrednictwem tego samego urządzenia.

Wysokość ekranu jest kluczową kwestią. Zbliżenie telefonu lub komputera do oczu, zamiast pochylania szyi w dół, wyraźnie zmniejsza obciążenie szyi. Małe rzeczy, takie jak stojak na laptopa lub prosta winda, pomagają bardziej niż się wydaje. Nawet lekkie przesuwanie monitora w ciągu dnia zmusza szyję do obracania się w naturalny sposób, unikając fiksacji, która usztywnia mięśnie.

Kiedy pojawia się napięcie, ruch powinien być delikatny. Szarpanie szyją lub wymuszanie rozciągania może przynieść chwilową ulgę, ale nie rozwiązuje problemu. Fizjoterapeuci sugerują powolne, kontrolowane mobilizacje, które można również wykonywać w pozycji siedzącej. Szyja lubi płynne ruchy, a nie szarpnięcia. Podążanie za ruchem wraz z oddechem pomaga rozluźnić nie tylko mięśnie, ale także ten element stresu, który często gromadzi się tuż między ramionami i trapezami.

Spaceruj, rób krótkie spacery, chodź po schodach, ruszaj się nawet wtedy, gdy masz mało czasu. Regularna aktywność fizyczna sprawia, że szyja jest silniejsza i lepiej reaguje. Sen również się liczy: spanie z odpowiednim podparciem i w neutralnej pozycji zmniejsza nocne napięcie, które często nosimy ze sobą po przebudzeniu.

WARTO WIEDZIEĆ

Jak w prosty sposób pomóc swojej szyi?
W ostatecznym rozrachunku dbanie o szyję nie oznacza dodania kolejnego zobowiązania do niekończącej się listy rzeczy do zrobienia. Oznacza to powrót do zamieszkiwania ciała, pamiętając, że nie jesteśmy zaprojektowani do stania nieruchomo przed ekranem.
Ogromne znaczenie mają:
- „przerwy dla szyi"
- przybliżenie ekranu do poziomu oczu
- regularna aktywność fizyczna.

Szyja nie prosi o cuda, ale o uwagę. A kiedy zaczynamy mu ją poświęcać, często reaguje znacznie lepiej, niż się spodziewamy.

Rzadka choroba atakuje zwłaszcza zimą. Nie do wiary, co wywołuje reakcję alergiczną

Emil Hoff
emil.hoff@polskapress.pl

Nie cierpisz, gdy z zimna drętwieją ci ręce i wargi? Niektórzy mają o wiele gorzej. Osoby cierpiące na uczulenie na zimno mogą doznać obrzęków i wstrząsu anafilaktycznego!

Jak działa ta rzadka choroba, jakie daje objawy, jak ją leczyć? Według prognoz długoterminowych, mrozy będą nam jeszcze towarzyszyć przynajmniej do końca pierwszej dekady lutego 2026. Dzieciaki mają może frajdę na śniegu, ale wiele osób wprost nie znosi zimy i zimna. Niektóre mają wręcz na zimno reakcję alergiczną ... dosłownie!

Przed tym uczuleniem najtrudniej uciec zimą

Pokrzywka z zimna to rzadka choroba, która działa jak uczulenie, tylko że wyzwalaczem jest chłód. Kiedy skóra wejdzie w kontakt z zimnym powietrzem, chłodną wodą, schłodzonym napojem czy po prostu dotknie jakiegoś zimnego przedmiotu, jak np. drzwi lodówki, pojawia się na niej zaczerwienienie i swędzące bąble.

W ostrych przypadkach może dojść do obrzęku części ciała, mającej kontakt z zimnem - dłoni, warg, czy języka (grozi uduszenie!).

Czasem reakcji alergicznej na zimno towarzyszy gorączka i ból stawów. W skrajnych przypadkach może dojść do szoku anafilaktycznego, spadku ciśnienia i omdlenia. W łagodniejszych symptomy uczulenia na zimno powinny ustąpić po mniej więcej 2 godzinach.

Skąd się bierze uczulenie na zimno i jak je wyleczyć?

Mechanizm powstawania pokrzywki z zimna nie jest dokładnie znany, ale lekarze podejrzewają, że przyczyną jest uwalnianie histaminy.

Nie ma skutecznego lekarstwa, ale pacjentom podaje się leki przeciwhistaminowe, czasem też antyleukotrienowe. Pewne efekty daje fotochemioterapia, ale najczęściej zaleca się po prostu unikanie wyzwalaczy.

Łatwo powiedzieć! Dla osób cierpiących na pokrzywkę z zimna wyzwalaczem może być chłodny powiew lub łyk schłodzonej wody w upalny dzień. Takie osoby muszą bardzo uważać w czasie spacerów, nie mogą kąpać się w większości jezior, rzek, mórz czy nawet basenów. Zimą często bywają hospitalizowane.

Uważa się, że pokrzywka z zimna występuje najczęściej u dzieci i ustępuje samoczynnie po kilku latach, z reguły krótko po osiągnięciu przez pacjenta 10. roku życia. Zdarza się jednak, że uczulenie na zimno ma podłoże genetyczne - wtedy może utrzymywać się przez dekady, a nawet całe życie.

A czy ty masz uczulenie na zimno? Można to prosto sprawdzić. Przyłóż do skóry kostkę lodu, przytrzymaj przez kilka minut. Jeśli pojawi się pokrzywka, wynik testu jest niestety pozytywny.

Silna reakcja już przy 12 stopniach Celsjusza

Ostatnio o uczuleniu na zimno zrobiło się głośno z powodu reportażu telewizji BBC, w którym przedstawiono historię Amber, brytyjskiej 16-latki cierpiącej właśnie na pokrzywkę z zimna.

Uczulenie wykształciło się u niej późno i jak na razie nie zanika. Zdiagnozowano je w 2023 roku.

Nastolatka powiedziała dziennikarzom, że pokrzywka pojawia się u niej już przy temperaturze ok. 12 st. Celsjusza (na plusie, nie minusie!). Amber musi stale ubierać się na cebulkę i unika wychodzenia z domu, bo wstydzi się widocznej na skórze wysypki.

FOT. WISELY, GETTY IMAGES, FOT. ILUSTRACYJNA

Pokrzywka z zimna to rzadka choroba, która zmienia zimę w prawdziwy koszmar. Lekarze podejrzewają, że przyczyną jest uwalnianie histaminy

eprasa.pl 129184a8c7

MISTRZOWIE HANDLU 2026. Dziś prezentujemy sprzedawców, którzy już zdobywają serca klientów w naszym województwie

Ewelina Żuberek
Ewelina.Żuberek@polskapress.pl

Rozgorzała rywalizacja o tytuły Mistrzów Handlu, także w kategorii Sprzedawca. Dziś przedstawiamy pierwszych uczestników, których codzienna praca i pasja są warte wszystkich nagród!

Jesteśmy dopiero po pierwszym tygodniu głosowania w akcji, a reakcje i uczestników, i klientów już pokazały, jak wiele dobrych emocji i zaangażowania budzi ten plebiscyt. To dopiero początek (bo ciągle możecie zgłaszać swoich kandydatów!, ale już teraz widać, że dla wielu osób jest to coś zdecydowanie więcej niż formalne wyróżnienie, nominacja. Bo przecież handel to znacznie więcej niż transakcje! To rozmowy przy ladzie. To uśmiech na dzień dobry. To pamięć o tym, jaki chleb wybieramy najczęściej. To serdeczne „dzień dobry", które rodzi się z chwili poświęconej drugiemu człowiekowi. W wielu przypadkach to właśnie te relacje sprawiają, że wracamy - nie z przyzwyczajenia, ale z radości bycia zauważonym. Bo handel to ludzie, dlatego w akcji Mistrzowie Handlu szczególne miejsce zajmuje kategoria Sprzedawca Roku. Powstała dla tych, którzy swoją pracę traktują nie jak obowiązek, ale jak relację właśnie. Do udziału w plebiscycie zgłosili ich klienci - osoby, które mają do tego największe prawo, bo na co dzień doświadczają ich zaangażowania, rzetelności i życzliwości. Każdy oddany głos w plebiscycie to forma podziękowania za wysiłek, cierpliwość i serce wkładane w budowanie jakości.

Już sama nominacja jest wyrazem uznania. To sygnał, że czyjaś codzienna praca została zauważona i doceniona, dlatego chcemy ją pokazywać. - W naszych publikacjach prezentujemy uczestników akcji, by mogli ich poznać wszyscy mieszkańcy naszego województwa. To krótkie historie o ludziach, którzy towarzyszą naszej codzienności - mówi Katarzyna Borek, redaktorka cotygodniowego cyklu.

Jest przekonana, że empatia i zaufanie są najważniejsze

- Klienci wracają, bo stawiam na uczciwość, jakość i realne zaangażowanie - wylicza Jowita Łyscarz (Mari Warzywa owoce, Częstochowa).

Zawsze stara się dobrze doradzić, poświęcić czas i znaleźć rozwiązanie dopasowane do potrzeb klienta, a nie na szybko. Doceniane są też miła atmosfera, rzetelność i konsekwencja w działaniu. Klienci wiedzą, że mogą na Nią liczyć, że traktuje ich po prostu po ludzku. - Największą przyjemność daje mi kontakt z ludźmi i to, że każdy dzień jest inny. Pamiętam sytuację, gdy jedna z klientek zasłabła przy moim stoisku. W pierwszej kolejności liczyło się jej zdrowie, więc pomogłam jej i bez wahania przekazałam zakupy, mimo że rachunek nie był w tamtej chwili uregulowany. Po pewnym czasie klientka wróciła, żeby osobiście podziękować. Okazało się, że ktoś z jej rodziny uregulował należność. To była bardzo ludzka, wzruszająca sytuacja, która utwierdziła mnie w przekonaniu, że empatia i zaufanie są w tej pracy najważniejsze - opowiada pani Jowita.

Po pracy najchętniej spędza czas z rodziną. - Mam dwójkę dzieci, więc wspólne chwile są dla mnie bardzo ważne i dają mi najwięcej radości - mówi dumna mama. Jakiś czas temu odkryła zumbę, która totalnie Ją wciągnęła. - Daje mi mnóstwo energii, poprawia humor i jest świetnym sposobem na odreagowanie po całym dniu - wyjawia.

Największą przyjemność sprawiają okresowe ekspozycje

Elżbieta Wróbel mówi, że dużo czasu poświęca na czytanie o nowościach, oglądanie filmików, co jest na „topie" lub z różnymi poradami, jak zrobić coś z nieoczywistych materiałów.

- Chętnie przekazuję wiedzę zdobytą zarówno w codziennym życiu, wyczytaną, jak również zdobytą przez doświadczenie zawodowe, doradzając zakupy różnych artykułów. Skarbnicą wiedzy są również sami klienci, którzy czasem opowiadają o swoich doświadczeniach i potrzebach - mówi Elżbieta Wróbel (bi1, Bielsko-Biała). W pracy kieruje się zasadą obsługi: „zrób to tak, jak sam chciałbyś być obsłużony". Może właśnie to lubią klienci - mówi. W Jej codziennej pracy wiele jest ciekawych momentów. Może nawet powiedzieć, że ostatnio każdy dzień przynosi nowe niespodzianki i wyzwania, lecz największą przyjemność

sprawiają Jej ekspozycje dodatkowe. Kreatywne ozdoby akcji sezonowych, jak na zdjęciu. Pokazywanie klientom czegoś noweg,o co przyciąga wzrok, a także organizowanie akcji, jak wspólne układanie puzzli. Jej największym hobby jest rękodzieło. - Robię wiele różnych rzeczy: od szydełkowych maskotek amigurumi, przez obrazy i wyszywane krzyżykowo, aż ostatnio do wyrobu świec - wyjaśnia pani Elżbieta.

Opowiadają całą historię życia w Jej małym sklepiku

Sylwia Matusiak (Kaldex, Katowice) prowadzi własną działalność. - Dając z siebie naprawdę 100 procent, a nawet 200 procent - mówi.

Co według Niej sprawia, że klienci chętnie wracają i doceniają Jej pracę, o czym świadczy nominacja do akcji Mistrzowie Handlu 2026? - Myślę, że podejście indywidualne do każdego klienta. Uśmiech, życzliwość i miła atmosfera, która jest w sklepie. Często słyszę, że czują się u mnie jak w domu i to cieszy - opowiada pani Sylwia. Zawsze doradzi. Podpowie, co jest dobre - i to właśnie owocuje. Największa przyjemność? Usłyszeć „Uratowała mi pani życie po raz kolejny", ale także prowadzenie swojego biznesu, który traktuje jak własne dziecko. - Ale największą ciekawością jest ten kontakt z drugim człowiekiem, który nie tylko kupuje czy robi zakupy, ale opowiada całą historię swojego życia w tym małym, osiedlowym sklepiku - mówi. Prowadzi sklep z artykułami remontowo-wykończeniowymi. A jeśli chodzi o remonty, to temat rzeka. - Często słyszę opowieści śmieszne, ale najśmieszniejsze może zostawię dla siebie, bo to sytuacja związana z toaleta, więc wiecie... - mówi. Prowadzenie działalności i dawanie z siebie wszystkiego pozbawia Ją dużo energii. Po pracy włącza tryb „dom". Lubi gotować dla rodziny. Spędzać czas z nią i kochanym mężem który jest Jej energią i siłą .

Liderzy w skali województwa we wszystkich kategoriach

SPRZEDAWCA ROKU
1. **Jowita Łyscarz,** Mari Warzywa owoce, Częstochowa
2. **Natalia Habernik,** Bufet Jesz Ile Chcesz, Tychy
3. **Urszula Bagińska,** Sklep spożywczy Euro, Dąbrowa Górnicza

FLORYSTA ROKU
1. **Justyna Głowacka,** Kwiaciarnia BonRóż, Kamieniec
2. **Małgorzata Bachór,** Kwiaciarnia Storczyk, Jaworze
3. **Katarzyna Sobczak,** Kwiaciarnia W Moim Ogrodzie, Chorzów

POŚREDNIK NIERUCHOMOŚCI ROKU
1. **Grzegorz Wójcik,** Zagnieżdżeni-Biuro Nieruchomości, Wodzisław Śląski
2. **Sylwia Kurpis,** Este Nieruchomości, Racibórz
3. **Katarzyna Jonda-Śledzik,** DIRECTHOME, Gliwice

DORADCA UBEZPIECZENIOWY/FINANSOWY ROKU
1. **Natalia Kotwica,** Aureus Plus S. Króliczek Spółka Komandytowa, Gliwice
2. **Szymon Danel,** Danel Centrum Ubezpieczeniowe, Bielsko-Biała
3. **Magdalena Malicka,** Human Sp. z o.o., Gliwice

SKLEP ROKU - RÓŻNE BRANŻE
1. **Sklep spożywczo - przemysłowy GS Samopomoc Chłopska,** Ochaby Małe, Główna 101
2. **Sklep ogólnospożywczy Olga Sapeta,** Jaworzno, Armii Krajowej 6D
3. **Delikatesy Łosoś,** Ruda Śląska, Sienkiewicza 13/1

BUTIK ROKU
1. **Bella Italiana,** Rybnik, Orzepowicka31A
2. **LaSeshla Butik,** Dąbrowa Górnicza, Topolowa 48
3. **3. 2be Style,** Żywiec, Piłsudskiego 56

KWIACIARNIA ROKU
1. **Kwiaciarnia Storczyk,** Jaworze, Bielska 38
2. **Kwiaciarnia BookietovoMi,** Sosnowiec, Komandosów 4 B
3. **Kwiaciarnia Kopalnia Kwiatów,** Żory, Sikorskiego 50D

SKLEP Z ARTYKUŁAMI DLA DZIECI ROKU
1. **Maykids,** Katowice, Słowackiego 14

SKLEP Z BIŻUTERIĄ I SALON JUBILERSKI ROKU
1. **SixSilver,** Gliwice, Zwycięstwa 1
2. **Irena Widuta,** Tychy, Piłsudskiego 8/B7
3. **LABIZU,** Bielsko-Biała, Mostowa 2

EKO SKLEP ROKU
1. **Twoje Zdrowie Sklep Zielarsko-Medyczny,** Sosnowiec, Gospodarcza 32
2. **Good Food na Wspólnej,** Sosnowiec, Wspólna 13
3. **Równowaga Sklep Zielarsko Medyczny,** Bytom, Wojciechowskiego 2D

SALON OPTYCZNY ROKU
1. **Pani Optyk,** Ogrodzieniec, Kościuszki 45
2. **Optyk Hilary,** Gliwice, Jana Pawła II 14C/I
3. **Optyk, Bytom,** Strzelców Bytomskich 256A

Pełne aktualne wyniki głosowania znajdziesz na:
www.dziennikzachodni.pl/handel

eprasa.pl 129184a8c7

DROBNE

Jak zamieścić ogłoszenie drobne?
Telefonicznie: 32 420 73 74
Przez internet: ibo.polskapress.pl E-mailem: ogloszenia@dz.com.pl

Nieruchomości

MIESZKANIA - KUPIĘ

Kupię mieszkanie zadłużone, z trudnym lokatorem, komornikiem, udziały. Gotówka, 883-402-202

Motoryzacja

OSOBOWE KUPIĘ

AUTOSKUP osobowe, dostawcze (stan obojętny) Dojazd, gotówka 602-871-305, 515-274-430 Własny transport

Praca

ZATRUDNIĘ

OCHRONA z gr. niepełnosprawności Czechowice-Dziedzice tel. 604 630 556

OCHRONNA z gr. niepełnosprawności Gliwice/Zabrze tel. 604 630 556

SERWIS sprzątający z gr. niepełnosprawności Psar/Gródków tel. 668 085 925

SERWIS sprzątający z gr. niepełnosprawności Sosnowiec tel. 604 630 556

Usługi

BIUROWO - PROJEKTOWE

ŚWIADECTWA energetycz: 606307123

PRZEPROWADZKI

A-Z Przeprowadzki+Ekipa: 504709047

Turystyka

KRAJ - GÓRY

BRENNA. Ferie zimowe. Wielkanoc w "Promyczku", 517-694-165

WISŁA-KULIGI Zimowe z biesiadą w kolybie weekendy, ferie, walentynki, dni robocze). Tel.:503-492-612

Matrymonialne

"ROMEO" biuro matrym. 502 363 127

Różne

KUPIĘ monety, banknoty, starocie, znaczki, medale, zegarki, rogi, płyty, widokówki, porcelanę: 660-482-319.

Rolnicze

MASZYNY ROLNICZE

KUPIĘ ciągniki, przyczepy, maszyny rolne. Tel. 535135507.

Usługi pogrzebowe

0011457765

POGOTOWIE POGRZEBOWE
KATOWICKIE CMENTARZE KOMUNALNE
ul. Murckowska 9, Katowice
Całodobowo:
32-255 15 51, 607 399 321
www.kck.katowice.pl

AUTOREKLAMA 007611804

aktualne z całej Polski **PRZETARGI**

nasze komunikaty.pl

REKLAMA 0011471276

Prezydent Miasta Sosnowca

ogłasza ustny przetarg ograniczony

na sprzedaż nieruchomości położonej w Sosnowcu, w rejonie ulic Wiejskiej i Mikołaja Reja, stanowiącej własność Gminy Sosnowiec, oznaczonej geodezyjnie jako działka nr 779/2 obręb 0007 Porąbka, o powierzchni 328 m^2, zapisanej w księdze wieczystej prowadzonej przez Sąd Rejonowy w Sosnowcu VI Wydział Ksiąg Wieczystych.

Teren jest objęty miejscowym planem zagospodarowania przestrzennego, zgodnie z którym działka zlokalizowana jest na terenie oznaczonym symbolem JJ.20 MN, dla którego określono przeznaczenie – tereny zabudowy jednorodzinnej.
Z uwagi na brak możliwości prawidłowego skomunikowania nieruchomości z drogą publiczną nieruchomość została przeznaczona do przetargu ograniczonego do właścicieli i użytkowników wieczystych działek sąsiednich o numerach 778/2, 780/2, 782, 783/2 obręb 0007 Porąbka.
Cena wywoławcza do przetargu wynosi: **32.800,00,00 zł** (słownie: trzydzieści dwa tysiące osiemset złotych). Sprzedaż jest opodatkowana podatkiem VAT zgodnie z aktualnie obowiązującą stawką 23% wynikającą z *ustawy z dnia 11 marca 2004 r. o podatku od towarów i usług (tekst jednolity Dz.U. z 2025 r., poz. 775 ze zm.).*
Przetarg odbędzie się **w dniu 6.03.2026 r. o godz. 10.00 w Urzędzie Miejskim w Sosnowcu, al. Zwycięstwa 20, w sali 307, II piętro.** Obowiązuje wpłata wadium w wysokości: **4.000,00 zł**.
Ogłoszenie o przetargu zostało wywieszone na tablicy ogłoszeń Urzędu Miejskiego w Sosnowcu, al. Zwycięstwa 20, a także opublikowane na stronie internetowej pod adresem: bip.um.sosnowiec.pl w zakładce Nieruchomości/Przetargi oraz na stronie internetowej www.sosnowiec.pl. Szczegółowe informacje można uzyskać w Wydziale Gospodarki Nieruchomościami Urzędu Miejskiego w Sosnowcu, ul. I. Mościckiego 14, pok. 420, IV piętro, tel. 32 29 60 816.

REKLAMA 0011469811

WYCIĄG Z OGŁOSZENIA O PRZETARGACH

PREZYDENT MIASTA KNURÓW ogłasza
DRUGIE PRZETARGI USTNE NIEOGRANICZONE
na sprzedaż nw. lokali niemieszkalnych położonych w Knurowie wraz ze sprzedażą ułamkowych części gruntu, które odbędą się w dniu 5.03.2026 r. w sali konferencyjnej na II piętrze budynku Urzędu Miasta Knurów przy ul. dr. Floriana Ogana 5

I. PRZEDMIOT PRZETARGÓW

1) **lokal niemieszkalny** o pow. użytkowej 14 m^2, położony jest w Knurowie przy ul. Hugona Kołłątaja 3b wraz z udziałem w częściach wspólnych budynku i w gruncie wynoszący 71/10 000 części działki nr 829/76 o pow. 0,2300 ha, zapisanej w ewidencji gruntów: m. Knurów, obręb Szczygłowice, ark. mapy 21. Zgodnie z mpzp teren przeznaczony pod zabudowę mieszkaniową wielorodzinną – symbol planu P1.4MW.
2) **lokal niemieszkalny** o pow. użytkowej 15 m^2, położony w Knurowie przy ul. Hugona Kołłątaja 4b wrazz udziałem w częściach wspólnych budynku i w gruncie wynoszący 71/10 000 części działki nr 987/76 i 988/76 o pow. 0,2911 ha, zapisanej w ewidencji gruntów: m. Knurów, obręb Szczygłowice, ark. mapy 21. Zgodnie z mpzp teren przeznaczony pod zabudowę mieszkaniową wielorodzinną – symbol planu P1.3MW.

Lokale niemieszkalne znajdują się na parterach budynków mieszkalnych z odrębnym wejściem od zewnątrz budynków. Składają się z 1 pomieszczenia ze schodami w środku. Posiadają podstawowe sieci. W środku brak stolarki okiennej. Lokale wymagają odświeżenia.

II. CENA WYWOŁAWCZA I WADIUM

Lp.	Adres lokalu mieszkalnego	Cena wywoławcza w zł	Wadium w zł	Data przetargu	Godzina przetargu
1	ul. Hugo Kołłątaja 3b	17.348,00	900,00	5.03.2026 r.	12:00
2	ul. Hugo Kołłątaja 4b	18.664,00	950,00	5.03.2026 r.	12:30

Wylicytowana cena lokalu zwolniona jest z podatku VAT zgodnie z art. 43 ust. 1 pkt. 10 ustawy o podatku od towarów.

Zgłoszenie uczestnictwa w przetargach należy złożyć do dnia 27.02.2026 r. do godziny 13:30, jak również do tego dnia należy wpłacić wadium na konto Urzędu Miasta Knurów nr 39 1560 1081 2121 0517 3581 0025 (za datę wadium uważać się będzie datę wpływu środków na konto bankowe sprzedającego).
Ogłoszenie zostało wywieszone na tablicy ogłoszeń UM Knurów, ul. dr. Floriana Ogana 5, orazzamieszczone zostało na stronie internetowej urzędu oraz w Biuletynie Informacji Publicznej www.knurow.bip.info.pl. Dodatkowych informacji na temat przetargu udziela Wydział GR, UM Knurów, tel.: 32 339 22 27. Lokale można oglądać po wcześniejszym uzgodnieniu terminu z zarządcą budynku, tj. Miejskim Zespołem Gospodarki Lokaloweji Administracji, ul. Floriana 4, tel. 32 339 45 18.

REKLAMA 0011472842

OGŁOSZENIE

PREZYDENT MIASTA KATOWICE

informuje

o wywieszeniu na okres 21 dni wykazu z dnia 30.01.2026 r. dotyczącego sprzedaży w trybie bezprzetargowym lokalu użytkowego – garażu usytuowanego przy ul. Dulęby w Katowicach na rzecz dzierżawcy wraz ze sprzedażą gruntu (działka nr 10/29).

Niniejszy wykaz został wywieszony na tablicy ogłoszeń w Biurze Obsługi Mieszkańców Urzędu Miasta Katowice, ul. Rynek 1 (I piętro), a ponadto został zamieszczony na elektronicznej tablicy ogłoszeń w Urzędzie Miasta Katowice przy ul. Rynek 1 (parter) i przy ul. Młyńskiej 4 (parter).

Wykaz dostępny jest w godzinach pracy Urzędu:
poniedziałek – środa w godz. 7.30 – 15.30
czwartek w godz. 7.30 – 17.00
piątek w godz. 7.30 – 14.00
oraz na stronie internetowej Urzędu Miasta Katowice (www.katowice.eu) i w Biuletynie Informacji Publicznej (bip.katowice.eu).

Informacji w przedmiotowej sprawie udziela się pod numerem telefonu 32 259 37 89 oraz w siedzibie Urzędu Miasta Katowice, ul. Młyńska 4, pokój 516.

REKLAMA 0011469493

AGENCJA MIENIA WOJSKOWEGO

PRZETARG PRZETARG PRZETARG PRZETARG

Dyrektor Oddziału Regionalnego Agencji Mienia Wojskowego w Krakowie

informuje, że ogłasza pierwszy przetarg ustny nieograniczony na zbycie prawa odrębnej własności lokalu mieszkalnego nr 8, położonego w Pszczynie przy ul. Józefa Brudnego 3-4 (wejście z klatki nr 3)

KW KA1P/00040930/7

Do sprzedaży przeznaczony jest lokal mieszkalny nr 8 o pow. uż. 39,10 m^2 znajdujący się na poddaszu, składający się z 1 pokoju przedzielonego ścianką działową, przedpokoju, kuchni, łazienki z w.c. Udział lokalu w nieruchomości wspólnej wynosi 40/1000. Lokal nie posiada balkonu, przynależy do niego piwnica nr 3/8 o pow. uż. 1,60 m^2. Lokal wymaga generalnego remontu.

Cena wywoławcza: 210 000 zł
Wadium: 21 000 zł

Zgodnie z MPZP nieruchomość gruntowa, na której zlokalizowany jest budynek, posiada przeznaczenie MW/U - tereny zabudowy mieszkaniowej wielorodzinnej i usługowej. Nieruchomość znajduje się w obszarze rewitalizacji, ale nie ustanowiono prawa pierwokupu przez Gminę.

Termin przetargu: 13 marca 2026 r. (godz. 11.00).
Termin wpłaty wadium do 10 marca 2026 r.;
na konto Oddziału Regionalnego Agencji Mienia Wojskowego w Krakowie
nr 19 1130 1150 0012 1243 8520 0008 Bank Gospodarstwa Krajowego.

Na dowodzie wpłaty należy zaznaczyć **„Ogłoszenie nr 1 Pszczyna Józefa Brudnego 3/8".**
W tytule wpłaty należy wskazać nazwę osoby prawnej lub fizycznej biorącej udział w przetargu.
W przypadku uchylenia się uczestnika, który przetarg wygrał, od zawarcia umowy kupna-sprzedaży w formie aktu notarialnego, wadium przepada na rzecz Agencji.
Przed przystąpieniem do przetargu należy zapoznać się z jego szczegółowymi warunkami zawartymiw pełnym ogłoszeniu wywieszonym na tablicy informacyjnej w siedzibie OR AMW w Krakowie przy ul. Montelupich 3 oraz dostępnym na www.amw.com.pl, BIP i w siedzibie Urzędu Miejskiego w Pszczynie i Starostwa Powiatowego w Pszczynie.

Oddział Regionalny w Krakowie
31-155 Kraków • ul. Montelupich 3
Tel.: 48 12 211-40-24 • Fax: 48 12 211-40-05
e-mail: marketing.krakow@amw.com.pl • www.amw.com.pl

PRZETARG PRZETARG PRZETARG PRZETARG

REKLAMA 0011471373

Promobil

Katowice, ul. Kopernika 12, tel. 32 25-12-080
ogłasza przetarg publiczny ofertowy na sprzedaż:

Lp.	Nazwa środka – nr inwentarzowy	Nr rej./fab.	Rok prod.	Cena wywołania brutto w zł
1	Opel Zafira E5 Family Active minivan (7os.)	SK 609FX	2014	17 900,00
2	Solaris Urbino 18 autobus miejski (301)	SK 2609U	2010	8 600,00
3	Solaris Urbino 18 autobus miejski (303)	SK 2611U	2010	7 800,00
4	Solaris Urbino 18 autobus miejski (305)	SK 3131U	2010	7 300,00
5	Solaris Urbino 18 autobus miejski (307)	SK 3133U	2010	7 500,00
6	Solaris Urbino 18 autobus miejski (308)	SK 3523U	2010	7 500,00
7.	Solaris Urbino 18 autobus miejski (310)	SK 6728U	2010	8 100,00

Przetarg ofertowy odbędzie się w środę dnia 18 lutego 2026 r. o godz. 11.00 w Promobil-u w Katowicach, ul. Kopernika 12.

Przedmioty przetargu można oglądać dwa dni przed przetargiem w godz. 8.00-14.00.
poz. 1 Wojewódzki Inspektorat Inspekcji Handlowej w Katowicach, ul. Brata Alberta 4
poz. 2-7 Przedsiębiorstwo Komunikacji Miejskiej Sp. z o.o. Zajezdnia Katowice – Zawodzie, ul. 1 Maja 152, po uzgodnieniu tel. 32 493-10-18

Regulamin przetargu i wzór oferty dostępne na stronie: **www.promobil.pl** i w Promobil-u.
Wadium (10% ceny wywołania brutto, zawierającej należny podatek VAT) oraz oferty zakupu przyjmujemy przed przetargiem – do godziny 10.00 w kasie Promobil Katowice, ul. Kopernika 12.
Otwarcie ofert i rozstrzygnięcie przetargu wg regulaminu (do wglądu) odbędzie się publicznie.

eprasa.pl 129184a8c7

Już nigdy nie chciałabym być połączona dzieckiem z żadnym mężczyzną

Maffashion na Instagramie

Z ŻYCIA GWIAZD

Mateusz Damięcki
Nie jest nudny
Popularny aktor z żoną poinformował na Instagramie, że wystawił na WOŚP aukcję, która umożliwi zwycięzcy wspólne wyjście na kolację oraz do teatru. Do postu załączył zdjęcia, na których para zapozowała nago. „Nie jesteśmy tacy nudni, jak mogłoby się wydawać. Licytujcie. Paulina i ja jesteśmy gotowi" – podpisał Damięcki fotografie.

Ewa Chodakowska
Regularnie ma okres
Celebrytka zamieściła na Instagramie zdjęcie w bikini i podpis: „Ważę 55 kg, przy wzroście 168 cm. Mam 17% tkanki tłuszczowej. W biodrach 92 cm czystego mięśnia. Nie będę przepraszać. A! Regularnie mam okres i nie mam problemów z hormonami. Moje ciało jest wysportowane, zdrowe i nie jest to „problem do komentowania".

Julia Wieniawa
Może powiedzieć „koniec"
W tym roku wystawiła na licytację na rzecz WOŚP wspólną nocowankę. Za możliwość spędzenia wieczoru na Mazurach w jej towarzystwie trzeba jednak sporo zapłacić. Teraz wkleiła na Instagram wideo z prawnikiem, który doprecyzowuje. - To, że kupujesz nocowankę, nie znaczy, że kupujesz Julkę. Człowieka nie można kupić, bo byłby to handel ludźmi. A tak mówiąc serio, jeżeli w czasie spotkania komuś z was coś się nie spodoba, no to Julia może powiedzieć „koniec". Ty możesz powiedzieć „koniec" – podkreśla Marcin Kruszewski.

W TELEWIZJI

Sonata
TVP Kultura, 20:00
Oparta na faktach opowieść o niedosłyszącym chłopcu, który marzy o grze na fortepianie. Urodzony przedwcześnie Grzegorz Płonka zostaje uznany za autystyka. Wszystko się zmienia, gdy okazuje się, że problemem jest niedosłuch. Za sprawą implantu słuchowego zaczyna poznawać dźwięki i słyszeć muzykę, która staje się jego największą miłością.

Furioza
TV Puls, 20:00
Dawid pracuje jako lekarz, gdy w jego życiu pojawia się dawna ukochana. Pracująca w policji Dzika składa mu propozycję – albo zostanie informatorem, albo jego brat trafi do więzienia. Mężczyzna podejmuje się infiltracji zorganizowanej grupy przestępczej.

Doktor Larsen
AXN, 21:05
Po urazie mózgu, szefowa oddziału chorób wewnętrznych, dr Amy Larsen, traci pamięć z ostatnich ośmiu lat życia. Walczy o odbudowanie swojego życia i kariery.

Pierwszy strzał
TVP 1, 21:10
Will (Hayden Christensen) zabiera rodzinę do domku w rodzinne strony. Podczas polowania bandyci uprowadzają chłopca. Razem z szefem policji (Bruce Willis) Will stara się odnaleźć syna.

KRZYŻÓWKA NR 18

Poziomo:
1) kubański instrument perkusyjny,
6) ręczna, długa broń palna,
10) jęczmień lub pszenica,
11) serialowa rola Eda O'Neilla,
12) szturm na pozycje nieprzyjaciela,
13) brak środków do życia,
16) … Opałek z baśni o sierotce Marysi,
19) statek o napędzie jądrowym,
24) wydany przez dowódcę,
25) ubezpieczający oddział wojska,
27) najbliższe otoczenie, obszar,
28) najdroższa przyprawa kuchenna,
29) pojemnik wypełniony borowikami,
31) owad koncertujący wieczorami, piewik,
33) majątek osobisty, dobytek,
34) biegłość nabyta przez lata praktyki,
36) szelki dla pudelka,
37) chuligański wybryk, wyskok,
38) część przebywanej drogi,
39) „… Bilko", komedia amerykańska,
40) futro ze skórek tchórzy.

Pionowo:
1) cichy głos mruczka,
2) rysunkowa zagadka z „Rozrywki",
3) największa z antylop, eland,
4) zasuwa w kanale kominowym,
5) małżeńskie w sypialni,
6) imię Dancewicz, aktorki z filmu „Pułkownik Kwiatkowski",
7) miasto w pobliżu Malborka,
8) złe przyzwyczajenie, nawyk,
9) kraj w Ameryce Południowej z Santiago,
14) święty obraz w cerkwi,
15) ważny port i stolica Senegalu,
17) hazardowa gra w karty,
18) płonie w czasie igrzysk,
20) alotropowa odmiana tlenu,
21) pęta na kończynach skazańca,
22) model Seata jak wyspa w Balearach,
23) staropolski strój, węgierka,
26) grecki bóg sztuki lekarskiej,
29) regionalna nazwa zarośli,
30) nie posiada rodziców,
31) … Polski, miał miejsce w 966 roku,
32) piekielne, są szczególnie dolegliwe,
35) odporny na wiedzę, ignorant.

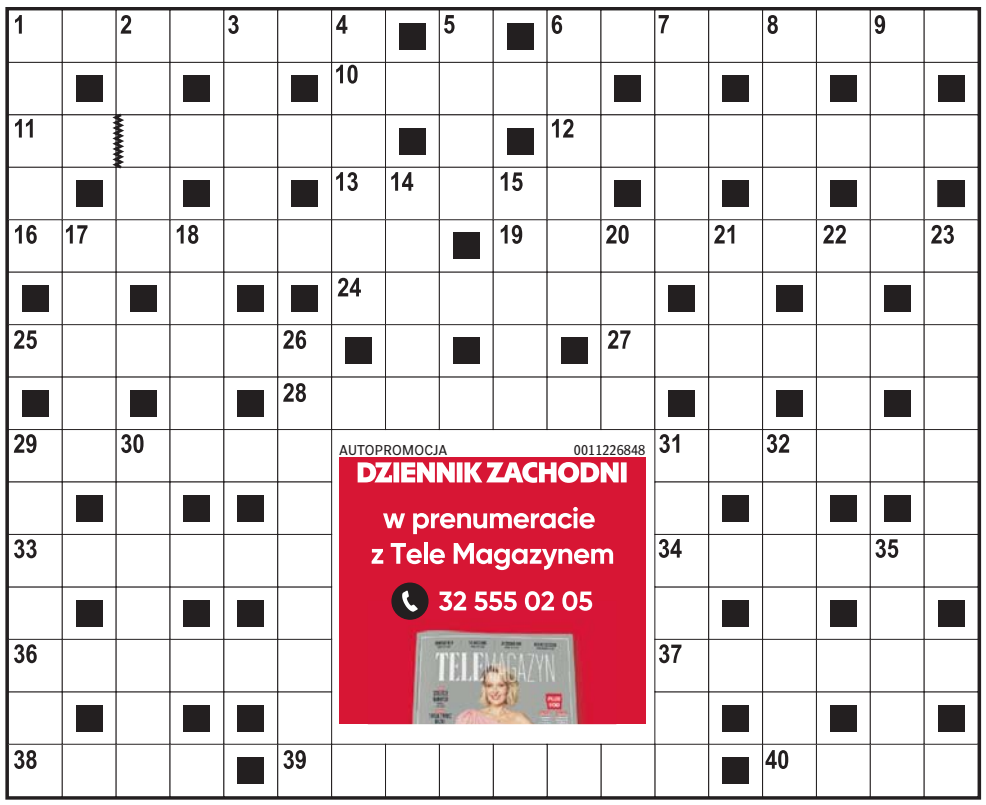

AUTOPROMOCJA 0011226848
DZIENNIK ZACHODNI
w prenumeracie
z Tele Magazynem
32 555 02 05

ROZWIĄZANIE NR 17

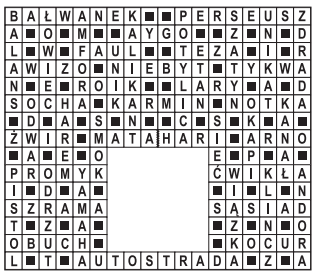

HOROSKOP

Wodnik (20.01 - 18.02)
Dzień sprzyja szybkim decyzjom i działaniu. Horoskop dzienny podpowiada, aby uważać na impulsywność w rozmowach z bliskimi.

Ryby (19.02 - 20.03)
Skup się na porządkowaniu drobnych spraw. Horoskop na dziś zapowiada, że spokój oraz konsekwencja przyniosą dobre efekty.

Baran (21.03 - 19.04)
Rozmowy i wiadomości będą kluczowe. Horoskop dzienny na środę wróży, że ktoś może zainspirować Cię do ciekawej zmiany planów.

Byk (20.04 - 20.05)
Emocje grają dziś dużą rolę. Horoskop dzienny to wskazówka, by zadbać o siebie i nie brać cudzych problemów zbyt osobiście.

Bliźnięta (21.05 - 21.06)
Masz szansę zabłysnąć w pracy lub w towarzystwie. Horoskop na dziś mówi, że pewność siebie pomoże, ale unikaj przesady.

Rak (22.06 - 22.07)
Dobry dzień na planowanie i analizę. Horoskop dzienny na środę mówi, że detale zrobią różnicę, zwłaszcza w sprawach zawodowych.

Lew (23.07 - 22.08)
Relacje wysuwają się na pierwszy plan. Horoskop dzienny zapowiada, że szczera rozmowa pomoże przywrócić równowagę i spokój.

Panna (23.08 - 22.09)
Intuicja podpowie Ci właściwe kroki. Horoskop na dziś to wskazówka, by zaufać sobie, ale nie zdradzać jeszcze wszystkich planów.

Waga (23.09 - 22.10)
Poczujesz potrzebę ruchu i zmiany. Horoskop dzienny na środę mówi, że krótka podróż lub nowy pomysł doda Ci energii oraz motywacji.

Skorpion (23.10 - 21.11)
Obowiązki mogą się spiętrzyć, lecz dasz sobie radę. Horoskop dzienny zapowiada, że dziś systematyczność zadziała na Twoją korzyść.

Strzelec (22.11 - 21.12)
Kreatywność i nieszablonowe myślenie przyniosą ciekawe rozwiązania. Horoskop na dziś stanowczo radzi nie bać się iść pod prąd.

Koziorożec (22.12 - 19.01)
To dobry dzień na refleksję i odpoczynek. Horoskop dzienny na środę radzi wsłuchać się w potrzeby serca i zwolnić tempo.

DZIENNIK ZACHODNI
www.dziennikzachodni.pl
Redaktor naczelny **Marcin Zasada**, Prezes Makroregionu **Aneta Sarga-Burtan**, Marketing **Paweł Biernacki**, Biuro reklamy oddziału **tel. 502499257**
Redakcja ul. Baczyńskiego 25a, 41-203 Sosnowiec **tel. 32 634 21 00** **redakcja@dz.com.pl**
Druk Polska Press Oddział Poligrafia, 41-203 Sosnowiec Milowice, ul. Baczyńskiego 25a
POLSKA PRESS GRUPA
Wydawca **Polska Press Sp. z o.o.** ul. Domaniewska 45, 02-672 Warszawa, tel. 22 201 44 00, fax: 22 201 44 10
Prezes Zarządu Polska Press Grupy **Zenon Nowak**
Redaktor naczelny Polska Press Grupy **Marek Twaróg**
Dyrektor artystyczny **Tomasz Bocheński**
Dyrektor kolportażu **Tomasz Osoliński**
Biuro Konsumenta PPG, e-mail: biurokonsumenta@polskapress.pl, tel. 12 688 85 10

©℗ - umieszczenie takich dwóch znaków przy Artykule, w szczególności przy Aktualnym Artykule, oznacza możliwość jego dalszego rozpowszechniania tylko i wyłącznie po uiszczeniu opłaty zgodnie z cennikiem zamieszczonym na stronie www.dziennikzachodni.pl/tresci i w zgodzie z postanowieniami niniejszego regulaminu.

eprasa.pl 129184a8c7

Transferowe szaleństwo w Europie z Polską w tle

Jacek Czaplewski
redakcja@polskapress.pl

PIŁKA NOŻNA. **W odróżnieniu od naszego podwórka, w europejskich ligach TOP 5 zimowe okno transferowe dobiegło właśnie końca. Jakie ruchy były najbardziej spektakularne?**

Najwięcej za jednego zawodnika zapłacił angielski Manchester City. Ekipę „The Citizens" wzmocnił 26-letni napastnik Antoine Semenyo, przechodząc z AFC Bournemouth za oszałamiające 72 mln euro. Co ciekawe, w Anglii drugi najwyższy transfer przeprowadziło Crystal Palace, czyli potencjalny rywal polskich klubów w fazie pucharowej Ligi Konferencji. Do ekipy zdobywcy Pucharu Anglii za niemal 50 mln euro trafił norweski napastnik Jorgen Strand Larsen.

FOT. EPA/PAP

Najdroższym transferem zimowego okna było przejście Antoine'a Semenyo z Crystal Palace do Manchesteru City

Lookman za Gallaghera

W Hiszpanii transferowe show skradło Atletico Madryt. Popularni „Los Colchoneros" najpierw za 40 mln euro sprzedali Conora Gallaghera do Tottenhamu Hotspur, a później za 35 mln euro pozyskali Ademolę Lookamana z Atalanty Bergamo. Z racji bardzo restrykcyjnych obostrzeń finansowych w La Liga, Real Madryt i FC Barcelona stroniły od wysokich kwot. Do Dumy Katalonii wrócił Joao Cancelo, a na wypożyczenie powędrował Marc-Andre ter Stegen.

Szymański w TOP 10

We Francji w TOP 10 najdroższych transferów znalazł się reprezentant Polski. Sebastian Szymański został ściągnięty do Stade Rennes z tureckiego Fenerbahce Stambuł, a finalna kwota transferu to około 9,5 mln euro. We Włoszech najdroższy okazał się 25-letni napastnik Lorenzo Lucca, który został wykupiony przez SSC Napoli z Udinese Calcio za 26 mln euro. Co ciekawe, Włoch w tym samym oknie transferowym został wypożyczony do angielskiego Nottingham Forest.

Co w niemieckiej Bundeslidze. Otóż zaledwie jeden transfer przekroczył kwotę 10 mln euro. Jego bohaterem został 20-letni francuski napastnik Abdoul Kone, który został sprowadzony przez RB Lipsk za 17,5 mln euro ze Stade Reims. W tym przypadku również postanowiono wypożyczyć młodego snajpera, ale do klubu, z którego został kupiony.

Osłabienia Ekstraklasy

Tej zimy, również podczas poniedziałkowego Deadline Day (ostatni dzień transferów w topowych ligach), nie brakowało ruchów z naszej PKO Ekstraklasy. W naszej lidze zarabia się już dobrze (Lech, Legia, Raków) albo wręcz bardzo dobrze (Widzew). Są nowoczesne stadiony, jest duża publika i kilka drużyn regularnie występujących w Lidze Konferencji. Dla piłkarzy z ponadprzeciętnym talentem to jednak liga wyłącznie przystankowa: wyróżnią się i odchodzą. Czasami wystarczy nawet jedna udana runda.

Kto kogo stracił tym razem? Jedna z historii nadaje się wręcz na dokument na Netfliksie. Oto bowiem reprezentant Wysp Owczych, 25-letni Andrias Edmundsson, przeszedł drogę od drugoligowej Chojniczanki Chojnice, przez Wisłę Płock, z którą wywalczył awans do Ekstraklasy i pozycję lidera po jesieni, aż po wyśniony transfer za 2,5 mln euro do Hellasu Werona, występującego w Serie A. Zagra w niej, naturalnie, jako pierwszy Farerczyk w historii. - Żal się rozstawać, ale taka jest piłka. Mówiąc sobie do zobaczenia, uroniliśmy obydwaj łezkę - wyznał prezes Nafciarzy, Piotr Sadczuk.

Najdroższy Pietuszewski

Transferów do Italii było więcej. Dość niespodziewanie 19-letni Adrian Przyborek zamienił Pogoń Szczecin na Lazio Rzym za kwotę 4,5 mln euro, która wzrośnie do 7 mln za bonusy. Niezwykły interes zrobiła też Cracovia, sprzedając do Pisy po rundzie Filipa Stojilkovicia. Za bramkostrzelnego Szwajcara otrzymała 3 mln euro, uprzednio wydając 300 tys.

Naturalnie najgłośniejszą transakcją okazała się wcześniejsza sprzedaż Oskara Pietuszewskiego z Jagiellonii Białystok do FC Porto (za około 10 mln euro). Tej zimy ważnych piłkarzy stracili też Górnik Zabrze (Ousmane Sow za 3 mln euro do Broendby) czy Raków Częstochowa (Peter Barath za 2 mln euro do Sigmy Ołomuniec). Do skutku nie doszedł za to transfer Steve'a Kapuadiego z Legii Warszawa do Cremonese, chociaż uczestnik Pucharu Narodów Afryki nawet pofatygował się przedwczoraj do Włoch. ©℗

Aleksandra Mirosław ogłosiła zakończenie kariery sportowej w 2026

Jacek Kmiecik
redakcja@polskapress.pl

WSPINACZKA NA CZAS. **Aleksandra Mirosław, mistrzyni olimpijska, trzykrotna mistrzyni świata i rekordzistka globu we wspinaczce na czas, ogłosiła, że po sezonie 2026 zakończy karierę.**

Aleksandra Mirosław o swojej decyzji poinformowała w internecie w dniu swoich 32. urodzin.

„Od dłuższego czasu wiedziałam, jak chciałabym się pożegnać ze światem sportu w tej roli. Na szczycie. Na swoich warunkach. W swój sposób. I teraz, jak skończyłam 32 lata, ten dzień nadszedł. Chciałabym wam powiedzieć, że sezon 2026 będzie moim ostatnim sezonem startowym" - napisała mistrzyni olimpijska i świata na Instagramie.

Pochodząca z Lublina zawodniczka poinformowała, że ostatnimi imprezami w jej zawodowej karierze będzie tegoroczny Puchar Świata oraz mistrzostwa Europy. Z polskimi kibicami będzie mogła się pożegnać w dniach 3-5 lipca podczas zawodów PŚ w Krakowie.

„Tylko kilka ostatnich startów i ten rozdział dobiegnie końca. Sport zawsze pozostanie ważną częścią mnie, chociaż moja rola będzie się stopniowo zmieniać. To ogłoszenie jest głównie dla was - dla fanów, którzy byli ze mną przez te wszystkie lata. Chciałabym was zaprosić, byście dołączyli do mnie w tych ostatnich miesiącach i szczególnie w Krakowie, gdzie wystąpię w Pucharze Świata po raz ostatni" - napisała Mirosław.

W mediach społecznościowych do ogłoszenia mistrzyni olimpijskiej krótko odniósł się jej trener - a prywatnie mąż - Mateusz Mirosław. Udostępnił post żony z dopiskiem „one. last. ride." (ostatnia przejażdżka - przyp. red.).

32-letnia zawodniczka nie doprecyzowała, czym zajmie się po zakończeniu sportowej kariery. ©℗

FOT. WOJCIECH MATUSIK

Aleksandra Mirosław ogłosiła na Instagramie, że rok 2026 będzie jej ostatnim w karierze zawodniczej

Zimowe igrzyska jeszcze się nie zaczęły, a już jest pierwszy skandal

Jacek Kmiecik
redakcja@polskapress.pl

IGRZYSKA OLIMPIJSKIE. **Zimowe igrzyska w Mediolanie i Cortinie d' Ampezzo rozpoczynają się za trzy dni, w piątek, 6 lutego, a już mamy pierwszy skandal: na dopingu przyłapano biathlonistkę.**

Biathlonistka gospodarzy Rebecca Passler uzyskała pozytywny wynik testu antydopingowego jako pierwsza wśród sportowców mających uczestniczyć w igrzyskach. Informacja ta została już potwierdzona przez Włoską Agencję Antydopingową. U 24-letniej Włoszki wykryto letrozol.

Letrozol to substancja stosowana w terapii onkologicznej, ale także w redukcji poziomu estrogenów. Stosuje się też tę substancję w... hormonalnym leczeniu raka piersi, ale u kobiet po menopauzie.

Passler to 8-krotna medalistka mistrzostw świata juniorów w latach 2020-2022. W Pucharze Świata nie miała sukcesów, choć w Oberhofie zajęła 10. miejsce. W obecnym sezonie Pucharu Świata zajmuje 33. miejsce w klasyfikacji generalnej. Zdobyła dwa brązowe medale w sztafetach na etapach Pucharu Świata.

Passler miała marzenia o starcie na igrzyskach i zdobycie medalu tak jak jej tata - Johann Passler. To właśnie on jest legendą włoskiego biathlonu, bo był pierwszym włoskim medalistą olimpijskim w historii: zdobył brązowy medal w Calgary w 1988 roku.

Według materiałów komitetu organizacyjnego Zimowych Igrzysk Olimpijskich w Mediolanie i Cortinie dziennikarze mogą posiadać żywność wyłącznie w rozsądnych ilościach i wyłącznie na własny użytek. Istnieją jednak pewne wyjątki. Dotyczą one specjalnej żywności dla niemowląt, mleka i produktów niezbędnych ze względów medycznych.

Dokumenty szczegółowo określają zasady dotyczące alkoholu. W centrum prasowym dozwolone są wszystkie rodzaje napojów alkoholowych, ale ich ilość jest ściśle ograniczona: „W pomieszczeniach dozwolone jest spożywanie wszelkiego rodzaju napojów alkoholowych, ale nie więcej niż 1 litr na osobę".

Jednak w innych strefach olimpijskich obowiązują surowsze ograniczenia. Wnoszenie napojów alkoholowych na teren wioski olimpijskiej jest całkowicie zabronione niezależnie od statusu akredytacji.

„Przedstawiciele mediów mogą wnieść do centrum prasowego rozsądną ilość jedzenia wyłącznie do osobistego spożycia" - czytamy w materiałach komitetu organizacyjnego ZIO 2026. - „Wyjątki obejmują specjalną żywność dla niemowląt i mleko, a także ze względów medycznych. W budynku dozwolone są wszelkiego rodzaju napoje alkoholowe, ale nie więcej niż 1 litr na osobę".

Komitet organizacyjny zakazał wnoszenia frisbee i wuwuzeli na obiekty olimpijskie. Na terenie zawodów, w centrum medialnym oraz w wiosce olimpijskiej zabrania się korzystania z rowerów, hulajnóg, rolek, żyropodów i desek latających. Nie wolno również używać składanych krzeseł, mat i namiotów. ©℗

eprasa.pl 129184a8c7

SPORT

www.sportowy24.pl

DZIŚ ODBĘDZIE SIĘ PREZENTACJA RUCHU CHORZÓW
W środę o godz. 18 w Hali MORiS w Chorzowie odbędzie się prezentacja piłkarzy Niebieskich przed rundą wiosenną. Imprezę prowadzić będzie Kuba Kurzela, o oprawę muzyczną zadba DJ Dybski, a w hali wystąpią cheerleaderki z formacji Graffiti. Piłkarze Ruchu zaprezentują się kibicom o godz. 19.20. Wcześniej z fanami spotkają się piłkarki ręczne i szczypiorniści Niebieskich oraz futsaliści chorzowskiego klubu. Bilety na prezentację będzie można kupić online i w kasie hali MORiS. **JAC**

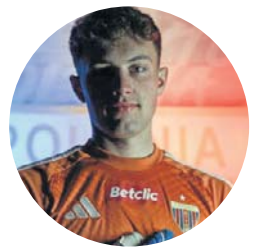

FOT. BS.POLONIABYTOM.COM.PL

Z RAKOWA DO POLONII
Nowym piłkarzem Polonii został Jakub Rajczykowski. 20-letni bramkarz (na zdjęciu) został wypożyczony do bytomskiego klubu z Rakowa Częstochowa do końca tego sezonu. Jesienią grał w II ligowym Świcie Szczecin. **JAC**

Milik wróci do Górnika? Dyrektor klubu z Roosevelta: Myślę, że się dogadamy

Tomasz Kuczyński
t.kuczynski@dz.com.pl

PIŁKA NOŻNA. **Przyjście Pawła Bochniewicza do Górnika Zabrze rozbudził nadzieje kibiców tego klubu na inny powrót po latach.**

Kiedy Górnik Zabrze w dniu ogłoszenia transferu Pawła Bochniewicza zabawił się w mediach społecznościowych w całodniowe odkrywanie tej tajemnicy, kibice najczęściej wymieniali nazwisko obrońcy sc Heerenveen oraz napastnika Juventusu Arkadiusza Milika, który grał w Górniku w latach 2011-2012. W 2013 roku Milik przeszedł do Bayeru Leverkusen. Zawodnikiem „Juve" jest od sezonu 2022/2023.

Na temat ewentualnego powrotu reprezentanta Polski wypowiedział dyrektor sportowy klubu 14-krotnych mistrzów Polski Łukasz Milik, prywatnie brat Arkadiusza.

- Rozmawiam z Arkiem cały czas. Skłamałbym, gdybym powiedział, że nie rozmawiamy na ten temat, że Arek nie kibicuje Górnikowi, nie ogląda meczów, bo ogląda. Wysyłamy sms-y ze sobą cały czas. Z Arkiem jest jeden problem, że on musi być zdrowy na ten moment. Żeby rozmawiać o transferze, to Arek musi być zdrowy, wyleczony i wtedy myślę, że będzie łatwiej go przekonać. Na razie Arek ma swoje problemy. Nic tylko mu zdrowia życzyć, żeby te wszystkie demony złe, kontuzje go ominęły. Jak będzie zdrowy to myślę, że się kiedyś dogadamy - powiedział Łukasz Milik w rozmowie na kanale Ekstraklasa TV.

31-letni Arkadiusz Milik ma ważny kontrakt z Juventusem do końca czerwca 2027 roku. Wychowanek Rozwoju Katowice i reprezentant Polski nie gra w piłkę od 7 czerwca 2024 roku, gdy doznał poważnej kontuzji kolana na początku towarzyskiego meczu Polska - Ukraina przed mistrzostwami Europy. Milik w międzyczasie doznał kolejnych urazów.

„Wydawało się, że Milik jest coraz bliżej powrotu, wznowił treningi, a w grudniu znalazł się nawet na ławce rezerwowych przy okazji dwóch meczów w Serie A, lecz doznał kolejnego urazu" - przypomina portal SportoweFakty.wp.pl.

Tym razem to kontuzja łydki i kolejna przerwa w grze...

Arkadiusz Milik przed rozpoczęciem kariery w zagranicznych klubach (Bayer Leverkusen, Augsburg, Ajax Amsterdam, Napoli, Olympique Marsylia, Juventus) rozegrał w Górniku 38 meczów w Ekstraklasie i zdobył 11 bramek. W reprezentacji Polski ma 73 występy i 17 goli.

Według branżowego portalu Transfermarkt jego wartość rynkowa wynosi 1,5 mln euro. Najwięcej był wart będąc w barwach Napoli w 2019 roku - 40 mln euro. ©℗

FOT. PAWEŁ RELIKOWSKI

Arkadiusz Milik to wychowanek Rozwoju Katowice, który w reprezentacji Polski rozegrał 73 mecze

Zmarł mistrz olimpijski z Tokio. Bielski sport pogrążony w żałobie

Jacek Sroka
j.sroka@dz.com.pl

BOKS. **W poniedziałek wieczorem w Bielsku-Białej zmarł mistrz olimpijski z Tokio Marian Kasprzyk. Legendarny bokser klubu BBTS Bielsko-Biała miał 86 lat.**

FOT. ARKADIUSZ GOLA

Marian Kasprzyk (z lewej) często przyjeżdżał na Memoriał Leszka Błażyńskiego do Bytomia

O śmierci Mariana Kasprzyka w nocy z 2 na 3 lutego poinformował w mediach społecznościowych Bielski Klub Bokserski Beskidy. „Z przykrością informujemy że odszedł wybitny sportowiec który pozostanie na zawsze w naszej pamięci R.I.P" - napisano na klubowym Facebooku.

- Czuł się coraz słabiej. W poniedziałek późnym wieczorem zasłabł w domu. Wezwano ratowników, ale nie było szans - powiedział PAP przyjaciel zmarłego Tadeusz Pilarz, prezes Beskidzkiej Rady Olimpijskiej.

Kasprzyk był jednym z najwybitniejszych polskich bokserów w historii. Wywalczył dwa medale olimpijskie W 1960 r. w Rzymie zdobył brązowy medal w kategorii lekkopółśredniej, a cztery lata później, podczas igrzysk w Tokio, został mistrzem olimpijskim w wadze półśredniej. Podczas walki o złoto złamał kciuk, a mimo to dotrwał do końca.

Kasprzyk urodził się 22 września 1939 roku w Kołomani koło Kielc. Jako pięściarz reprezentował Spartę Ziębice, Nysę Kłodzko, BBTS Bielsko-Biała, Górnika Wesoła i Górnika Pszów. Był trzykrotnym olimpijczykiem startując także w Meksyku w 1968 r. Wywalczył brązowy medal ME w Belgradzie w 1961 r. Stoczył 270 oficjalnych walk, 232 wygrał, 10 zremisował i 28 przegrał.

W latach 1961-1964 był zdyskwalifikowany (początkowo dożywotnio, potem karę złagodzono) ze względu na skazanie na karę więzienia za udział w bójce. Do zajścia doszło podczas imprezy sylwestrowej, w trakcie której poszarpał się z oficerem Wojska Polskiego. W scysję włączyła się żona wojskowego, a kolega Kasprzyka mocno ją uderzył. Bokser spędził 18 dni w areszcie, ale nie wydał kolegi. Później Kasprzyk został skazany na rok więzienia za pobicie milicjanta w Cygańskim Lesie w Bielsku-Białej, gdzie będący pod wpływem alkoholu funkcjonariusz zaczepiał w restauracji jego narzeczoną. W więzieniu spędził 8 miesięcy. Karę uchylono krótko przed igrzyskami w Tokio, na które Kasprzyk pojechał wygrywając rywalizację z Leszkiem Drogoszem. Ich zacięte zmagania posłużyły za scenariusz filmu „Bokser", którego gwiazdą był Daniel Olbrychski. Po zakończeniu kariery Kasprzyk został trenerem.

Już na emeryturze dosięgły go w życiu dwa ciężkie ciosy. W 1992 r. wykryto u niego guza przełyku. Wygrał walkę z nowotworem, choć wycięto mu śledzionę i żołądek. W 2001 r. odeszła jego żona Krystyna (chorowała na stwardnienie rozsiane).

- Marian Kasprzyk, mimo licznych nieszczęść, które go w życiu spotkały, był bardzo pozytywną postacią. Nigdy nie narzekał i zawsze był bardzo elegancki. W szafie miał całą kolekcję krawatów i jak sam mówił tylko raz w życiu wyszedł z domu w pomiętej koszuli. Po wygranej walce z nowotworem i wycięciu kilku organów mawiał „Jestem pusty w środku, ale pełny duchem" - powiedział Leszek Błażyński, autor książki „Spowiedź życia" o pięściarzu.

Kasprzyk mieszkał w Bielsku-Białej. Miał tam ulubioną kawiarnię „Mimozę", do której przez wiele lat chodził na ciastka. ©℗

Rozpędzeni Jurajscy Rycerze mają dzisiaj bitwę pod Jasną Górą

Tomasz Kuczyński
t.kuczynski@dz.com.pl

SIATKÓWKA. **W zaległym meczu PlusLigi Steam Hemarpol Politechnika Częstochowa zagra z Aluronem CMC Wartą Zawiercie (godz. 20).**

Pod Jasną Górą rozegrane zostanie zaległe spotkanie z 16. kolejki. Do Częstochowy przyjadą Jurajscy Rycerze, którzy mają serię sześciu wygranych kolejnych meczów i w każdym z nich nie stracili nawet seta (licząc łącznie Ligę Mistrzów i PlusLigę).

Jak dotąd do derbów Jury Krakowsko-Częstochowskiej doszło pięciokrotnie. Zawiercianie triumfowali cztery razy. Przed rokiem drużyna spod Jasnej Góry odniosła jedyne dotychczasowe zwycięstwo w tej rywalizacji, pokonując w swojej hali Zawiercian 3:2. W tym sezonie Aluron pokonał u siebie częstochowski Steam Hemarpol w 3. kolejce w listopadzie - 3:0.

Drużyna trenera Michała Winiarskiego w sobotę również bez straty seta wygrała derby województwa śląskiego, na wyjeździe z Jastrzębskim Węglem.

FOT. DAWID WYGAS

W styczniu 2025 r. Steam Hemarpol pokonał Aluron

Aluron rozegrał 17 meczów, ma 36 punktów i jest wiceliderem tabeli. Prowadzi PGE Projekt Warszawa (18 meczów i 38 pkt). Częstochowianie są zagrożeni spadkiem z PlusLigi - zajmują ostatnie miejsce (17/12) i mają trzy punkty straty do bezpiecznej lokaty, którą zajmuje ekipa Barkomu Każany Lwów. W niedzielę podopieczni trenera Ljubomir Travicy zdobyli punkt w meczu w Olsztynie z Indykpolem AZS-em, przegrywając 2:3. Mecz trwał aż 177 minut. Steam Hemarpol dziś chce też powalczyć z wicemistrzem Polski. ©℗

eprasa.pl 129184a8c7