www.sloworegionu.pl

# Słowo Strzelińskiego Regionu

ISSN 1508-7603 nr 36 (1025) rok XX niezależny tygodnik lokalny 16 - 22 września 2020 r. cena 2,90 zł (w tym 5%VAT)

Borów • Kondratowice • Przeworno • Strzelin • Wiązów • Ziębice

Uwaga, konkurs! s.18

Pieniędzy nie wystarczy dla chętnych s.11

Rynek zmieniony w scenę s.22

## Ślimaki giganty

Ich śluz jest wykorzystywany do produkcji kosmetyków, smakosze przyrządzają z ich mięsa wykwintne dania, a pani Joanna ze Strzelina traktuje jak przyjaciół. Ślimaki giganty to zwierzęta piękne i mało wymagające. s.16

## Autobus zderzył się z oplem

Kierujący oplem nieprawidłowo wykonywał manewr wymijania, w wyniku czego uderzył w jadący w przeciwnym kierunku autobus. s.5

## Batalia o blachy trwa kilka miesięcy

Sprawa z niewielkim kawałkiem blachy ciągnie się już kilka miesięcy. Problem, który można rozwiązać w kilka dni, wymagał wielu pism urzędniczych. Wygląda na to, że wkrótce może zostać rozwiązany. Czy wszystkie strony będą zadowolone? s.13

Opowiadając swoją historię, miała łzy w oczach

# Zaatakowana i zakrwawiona, pozostawiona bez pomocy

Mimo że minęło kilkanaście dni od tych wydarzeń, pani Jadzia nie potrafi mówić o nich spokojnie. W tym dniu powrót do domu wyglądał zupełnie inaczej niż zazwyczaj – kobieta została zaatakowana... str. 9

W tym miejscu dwa groźnie wyglądające psy zaatakowały panią Jadwigę, która do dziś nie potrafi spokojnie o tym opowiadać

## Koronawirus w „piątce" i szkole muzycznej

Mijają dwa tygodnie, od kiedy uczniowie wrócili do szkół. Mimo stosowanych środków ostrożności, w jednej ze strzelińskich podstawówek pojawiła się uczennica zakażona koronawirusem. Czy dzieci kontynuują naukę, a nauczyciele zostali objęci kwarantanną? s.6

## Będą eliminować kierowców rażąco łamiących przepisy

Szarżował fordem po strzelińskim Rynku, wjechał w zaparkowane samochody i uszkodził je a potem uciekł... s.2

## Jakie będzie tegoroczne święto patrona Strzelina?

Od lat pod koniec września mieszkańcy gminy Strzelin hucznie obchodzą Święto Patrona Miasta. Jakie atrakcje zostały przygotowane przez organizatorów w tym roku? s.7

## Święto książki

s.14

Upił się i chciał odjechać ciężarówką

## Naruszył nietykalność cielesną i znieważył policjantów

Strzelińscy patrolowcy zatrzymali 36-letniego agresywnego mężczyznę. Odpowie teraz za naruszenie nietykalności cielesnej i znieważenie funkcjonariuszy wulgarnymi słowami. s.4

Pierwszy salon fryzjerski dla DZIECI
KiDS 6TH STREET
FRYZJERSTWO DAMIAN DĘBOWICZ
Tel. 515 717 622
Strzelin, Kościuszki 43/4

PHU BISTAND S.C.
STRZELIN, UL. TARGOWA 21
(BOCZNA UL. WROCŁAWSKIEJ)
kontakt z nami:
tel. 71 39 44 112
kom. 505 056 540
biuro@bistand.pl
BHP ART. P.POŻ.
- ODZIEŻ
- OBUWIE
- RĘKAWICE
ŚRODKI CZYSTOŚCI, CHEMIA GOSPODARCZA

ema med
Z DNIEM 1 WRZEŚNIA 2020 R.
poszerzamy zakres usług medycznych o nową poradnię -
PORADNIA CHIRURGII OGÓLNEJ,
którą prowadzić będzie lek. med. Grzegorz Szmigielski - specjalista chirurgii ogólnej
Poradnia czynna będzie we wtorki od godz. 17.00
rejestracja: tel. 71/307 38 86, tel. 600 779 715
EMA-MED: 57-100 Strzelin, ul. Sosnowa 4 (boczna Staromiejskiej)

9 771508 760901 36

eprasa.pl 129c54e6c1

Ruszyły działania policyjne, aby wyeliminować z ruchu kierowców, którzy w sposób rażący łamią przepisy

# Szarżującego kierowcę ukarano mandatem 1000 zł

Kierowca stracił panowanie nad samochodem, co doprowadziło do uszkodzenia dwóch zaparkowanych aut osobowych (vw i peugeot) oraz znaku drogowego. Foto: Czytelnik

**STRZELIN**

W środę, 9 września, około godz. 2:20 dyżurny Komendy Powiatowej Policji w Strzelinie odebrał zgłoszenie o zdarzeniu drogowym w strzelińskim Rynku. - *Przybyły na miejsce patrol ustalił, że nieznany sprawca nie dostosował prędkości do panujących warunków, stracił panowanie nad pojazdem, co doprowadziło do uszkodzenia dwóch zaparkowanych samochodów osobowych (vw i peugeot) oraz znaku drogowego* - wyjaśnia mł. asp. Łukasz Porębski, oficer prasowy Komendy Powiatowej Policji w Strzelinie. Po zderzeniu, samochód sprawcy (osobowy ford) nie nadawał się do dalszej jazdy. Mimo to kierowca, 23-letni mieszkaniec naszego powiatu, uciekł z miejsca zdarzenia. W jaki sposób? Przepchnął samochód z Rynku aż w okolicę parku miejskiego. Miał pomocnika. Ucieczka niewiele mu jednak pomogła. - *Dziś, w wyniku podjętych czynności służbowych, ustalono sprawcę* - tłumaczy mł. asp. Łukasz Porębski. - Kierowca wskazał miejsce porzucenia samochodu. Jak wynika z akt postępowania, mężczyzna nie posiada uprawnień do kierowania pojazdami mechanicznymi, co jak twierdzi, było przyczyną ucieczki. Policjanci ukarali sprawcę mandatem w wysokości 1000 zł. Ponadto z ubezpieczenia OC lub własnych pieniędzy będzie zobowiązany pokryć uszkodzenia powstałe w wyniku tego zdarzenia drogowego.

Komenda Powiatowa Policji w Strzelinie otrzymuje szereg informacji dotyczących niewłaściwych zachowań uczestników ruchu drogowego, którzy dopuszczają się przekraczania dopuszczalnej prędkości, jazdy z prędkością niezapewniającą panowania nad pojazdem, tj. „jazda bokiem" lub „drift", wymuszanie pierwszeństwa.

- *W związku z tym, wychodząc naprzeciw oczekiwaniom mieszkańców Strzelina, policja od 8 sierpnia 2020 roku prowadzi działania mające na celu eliminowanie z ruchu kierujących pojazdami, którzy w sposób rażący łamią jego zasady* - wyjaśnia mł. asp. Łukasz Porębski. - W ramach specjalnie w tym celu opracowanego planu „Lokalne Piractwo Drogowe" funkcjonariusze Ogniwa Ruchu Drogowego, przy wykorzystaniu m.in. nieoznakowanych radiowozów, będą prowadzić wzmożone kontrole drogowe w Rynku i ulicach przyległych, ze szczególnym uwzględnieniem godzin wieczorowych i nocnych.

Podczas tych działań mundurowi będą egzekwować od kierujących stosowania przepisów ruchu drogowego, a w szczególności stosowania się do ograniczenia prędkości.

***(IW)***

23-letni kierowca z pomocnikiem przepchał samochód z rynku aż w okolicę parku miejskiego. Foto: KPP Strzelin

GABINET UROLOGICZNY
JAKUB KOZŁOWSKI
LEKARZ SPECJALISTA UROLOG
KONSULTACJE UROLOGICZNE (DOROŚLI, DZIECI)
ONKOLOGIA UROLOGICZNA
DIAGNOSTYKA OBRAZOWA(USG)
MOŻLIWOŚĆ LECZENIA W NIEMCZECH
Kraszewskiego 20/3
57-100 Strzelin
796 124 186

## Przerwy w dostawach prądu:

**16 września,** godz. 7.00-16.00, Gębice

**17 września, godz. 7.00-16.00,** Gębice od numeru 23 do 55 wraz z przyległymi działkami

**18 września, godz. 7.00-16.00,** Zimnodół: zabudowania mieszkalne i gospodarcze po byłej owczarni

**18 września, godz. 7.00-16.00,** Pławna: ul. Orzechowa oraz obręb działek numer 60/2, 218, 219, 204.

GABINET BADANIA SŁUCHU
TYMPANOMETRIA
OTOEMISJA
AUDIOMETRIA
BATERIE: 9ZŁ/6SZTUK
BEZPŁATNE BADANIE SŁUCHU
667 947 316 PN-PT 9⁰⁰-15⁰⁰
STRZELIN, UL. TARGOWA 1

Przychodnia MediQ
PRYWATNA PRZYCHODNIA SPECJALISTYCZNA
konsultacje stacjonarne i telekonsultacje
SPECJALIŚCI:
urolog
dermatolog
kardiolog
neurolog
ginekolog
chirurg onkolog
laryngolog
endokrynolog
ortopeda
dietetyk
diabetolog
Rejestracja
71 780 02 07
ul. Mickiewicza 5 w Strzelinie
(budynek Apteki „Magnolia")
WYKONUJEMY TESTY ALERGOLOGICZNE
oraz badania USG:
piersi • tarczycy • węzłów chłonnych • ślinianek
jamy brzusznej • ECHO SERCA
tkanek miękkich (włókniaków, tłuszczaków)
układu moczowego • przepływów żylnych
jąder • prostaty (przezbrzuszne)
doppler tętnic szyjnych i kręgowych

Firma DREWNEX
w Przewornie
zatrudni kierowców
kat. C+E,
w tym jednego
z uprawnieniami
na żurawia.
**Atrakcyjne zarobki.**
Kontakt 504 22 38 40.

lek. med.
Paweł Jasionowicz
specjalista
KARDIOLOG
·Konsultacje
·EKG ·USG serca
· Holter EKG i RR
PRZYCHODNIA EMA-MED
Strzelin, Gęsiniec
ul. Sosnowa 4 (boczna Staromiejskiej)
tel. rejestracji: 695 683 144

## Dyżury aptek

**Strzelin**

**Od 14 do 20 września dyżur pełni „Inter Apteka" ul. Piłsudskiego 26. Od 21 do 27 września dyżur będzie pełnić apteka „Kalina" ul. Bolka I Świdnickiego 8.**

**Ziębice**

**Od 14 do 21 września dyżur pełni apteka „Zdrowie" ul. Rynek 36. Od 21 do 28 września dyżur będzie pełnić apteka „Aspirynka" ul. Wąska 15-17.**

## Dyżury redakcji

**W piątek na Państwa sygnały w godzinach od 11.00 do 12.00 pod nr tel. 71 796 0 196 przy ul. Mickiewicza 8 czekać będzie dziennikarz Marek Rychlica. Informujcie nas o interesujących i nurtujących Was sprawach!**

eprasa.pl 129c54e6c1

strzelińskie
CENTRUM HANDLOWE
ul. Dzierżoniowska 16

SGB BANKOMAT GBS

Bar fantazja
Strzelin ul. Dzierżoniowska 16D
Catering Dietetyczny
Posiłki Regeneracyjne
Pierogi
Naleśniki
Zupy
Zestawy obiadowe
Sałatki • Dania zapiekane w piecu
www.fantazja-strzelin.pl
ZADZWOŃ!
ZAMÓW!
71 796 05 02
695 990 759
Czynne 7 dni w tygodniu: Pn-Sob 10:00-19:00 • Niedziela 12:00-19:00

DELIKATESY u Eli ZDROWA ŻYWNOŚĆ
PRZYPRAWY - bardzo duży wybór
MĄKI BEZGLUTENOWE
(kukurydziana, ryżowa)
KONCENTRATY MĄK
Artykuły Spożywcze • Nabiał • Napoje • Kasze
Strzelińskie Centrum Handlowe, ul. Dzierżoniowska 16E

Upił się i chciał odjechać ciężarówką

# Naruszył nietykalność cielesną i znieważył policjantów

**GM. WIĄZÓW**

Strzelińscy patrolowcy zatrzymali 36-letniego agresywnego mężczyznę. Odpowie teraz za naruszenie nietykalności cielesnej i znieważenie słowami wulgarnymi funkcjonariuszy.

W sobotę, 12 września, około godz. 17:00 policjanci strzelińskiej patrolówki interweniowali na terenie Miejsca Obsługi Podróżnych (MOP) w Witowicach w gminie Wiązów. Przylega on do odcinka autostrady A4. Jak się okazało mężczyzna chciał odjechać z parkingu ciągnikiem siodłowym w stanie upojenia alkoholowego.

- *Podczas wykonywania czynności służbowych ustalono, że 36-letni mieszkaniec powiatu kieleckiego na terenie MOP Witowice zatrzymał na parkingu ciągnik siodłowy z naczepą celem skorzystania z przerwy przypadającej w tym czasie* – wyjaśnia mł. asp. Łukasz Porębski, oficer prasowy Komendy Powiatowej Policji w Strzelinie. - *Mężczyzna zakupił alkohol, który w znacznej ilości spożył wewnątrz pojazdu. Znajdując się w stanie nietrzeźwości, wszczął awanturę z przebywającymi na terenie parkingu kierowcami. Następnie z zachowania mężczyzny wynikało, że chce pośpiesznie oddalić się z terenu MOP Witowice, odcinkiem autostrady A4.*

Przybyły na miejsce patrol uniemożliwił mężczyźnie oddalenie się z parkingu. W trakcie wykonywania przez policjantów czynności 36 - latek odmówił podania swoich danych osobowych i nie stosował się do poleceń. Ponadto wulgarnymi słowami znieważył interweniujących policjantów. W momencie zatrzymania dopuścił się naruszenia nietykalności cielesnej jednego z mundurowych.

- W związku z opisanym zachowaniem *mężczyzna został zatrzymany i doprowadzony do jednostki policji, gdzie został osadzony w pomieszczeniu dla osób zatrzymanych. Po wytrzeźwieniu usłyszał zarzuty z art. 222 § 1 KK i 226 KK § 1 i 157 § 2 KK, za co grozi kara pozbawienia wolności do lat 3* – podsumowuje mł. asp. Łukasz Porębski.

**(IW)**

Agresywny 36-latek został zatrzymany i doprowadzony do jednostki policji. Foto: ilustracyjne

## Konar blokował drogę

**STRZEGÓW**

W niedzielę, 13 września, dyżurny Komendy Powiatowej Państwowej Straży Pożarnej w Strzelinie otrzymał zgłoszenie, że na głównej drodze w Strzegowie leży konar drzewa, który blokuje ruch w obu kierunkach. Strażacy, po dotarciu na miejsce, szybko usunęli drzewo poza obręb jezdni.

**(IW)**

## Karambol na autostradzie

**WIĄZÓW**

W sobotę, 12 września, na autostradzie A4 na wysokości Kłosowa w gminie Wiązów miał miejsce wypadek samochodowy. Wzięły w nim udział trzy osobówki. Pojazdy stały na obu pasach jezdni, a wokoło fruwały rozrzucone szczątki pokolizyjne. Ruch został wstrzymany. Fordem maverickiem jechały dwie osoby, bmw x5 cztery (dwójka dorosłych i dwójka dzieci), a volvo v60 trzy. Do czasu przybycia karetki pogotowia żadna z tych osób nie wyrażała zgody na przyjęcie pierwszej pomocy. W fordzie uszkodził się zbiornik LPG i doszło do rozszczelnienia przy zaworze. Nie dało się go zakręcić, więc gaz wydostawał się do atmosfery. Po upływie ok. 10 minut przestał się ulatniać. Po pewnym czasie na miejsce dojechały kolejne służby oraz lawety drogowe.

Strażacy odłączyli akumulatory w pojazdach, oświetlili miejsce akcji na czas usunięcia szczątków po kolizji przez służbę drogową (wypadek miał miejsce w nocy - red.). Straty szacuje się na ok. 37 tys. zł, a uratowane mienie to ok. 50 tys. zł.

**(IW)**

## Sarna uwięziona w bramie

**STRZELIN**

We wtorek, 8 września, strażacy interweniowali w Gębicach w gminie Strzelin. Sarna zablokowała się w stalowej bramie jednej z posesji. Strażacy uwolnili ją przy pomocy odpowiedniego sprzętu, lecz niedługo potem zdechła.

**(IW)**

## Paliły się sterty

**JEGŁOWA**

W poniedziałek, 7 września, miał miejsce pożar sterty na polach w okolicach Kaszówki. Strażacy po przyjeździe dozorowali ogień, a następnie dogasili pozostałości po pożarowe. Warto wspomnieć, że zgłaszający zdarzenie miał 13 lat. Dobrze, że młodzież w tym wieku wie, jak poprawnie reagować w takich sytuacjach.

**(IW)**

## Ukradła wódkę z marketu

**STRZELIN**

We wtorek, 8 września, ok. godz. 12:00 w Strzelinie na ul. Dzierżoniowskiej pracownicy dyskontu spożywczego zatrzymali kobietę, która ukradła alkohol. Przybyły na miejsce patrol ustalił, że 53-letnia mieszkanka powiatu strzelińskiego ukradła butelkę wódki za 23,99 zł. Po wykonanych czynnościach kobieta została zwolniona, a towar wrócił na półkę.

**(IW)**

## Wytrącił go z toru jazdy

**STRZELIN**

We wtorek, 8 września, ok. godz. 8:00 w Strzelinie na ul. Wojska Polskiego miała miejsce kolizja trzech pojazdów. Przybyli na miejsce funkcjonariusze policji ustalili, że kierująca samochodem osobowym marki Renault nie ustąpiła pierwszeństwa przejazdu prawidłowo poruszającemu się kierującemu pojazdem marki Honda. Ten, wytrącony z toru jazdy, uderzył w prawidłowo poruszającego się motocyklistę. Na miejscu nikt nie potrzebował pomocy medycznej. Sprawca kolizji ukarany mandatem.

**(IW)**

## Uderzyła w koło ciężarówki

**STRZELIN**

W zeszły piątek w Strzelinie na ul. Wrocławskiej miała miejsce kolizja drogowa. Przybyły na miejsce patrol ogniwa ruchu drogowego ustalił, że kierująca pojazdem marki Volkswagen nie ustąpiła pierwszeństwa przejazdu kierującemu dostawczakiem iveco. Nikt z uczestników kolizji nie wymagał pomocy lekarskiej. Sprawca dostał mandat. Osobówka wymusiła pierwszeństwo przejazdu i uderzyła w tylne koło ciężarówki. Na miejsce przyjechała laweta, która zabrała volkswagena, a ciężarówka odjechała sama.

**(IW)**

## Zatrzymali pijanego 32-latka

**GÓRZEC**

W zeszły piątek w Górcu (gmina Strzelin) policjanci zatrzymali do kontroli mężczyznę. W związku z wyczuwalną wonią, 32-latka poddano badaniu na zawartość alkoholu, które potwierdziło zawartość ponad 1 promil w wydychanym powietrzu. Na miejscu po wykonanych czynnościach zwolniono go do domu.

**(IW)**

Nie ma takich słów, które oddałyby żal, jaki czujemy po stracie bliskiej osoby i takich, które mogłyby nas w takiej chwili pocieszyć.

Dlatego jedynie napiszę, iż łączę się w tym ogromnym smutku razem z Wami-Beato i Piotrze.

Przyjmijcie szczere wyrazy współczucia z powodu śmieci syna Dawida.

Ból i samotność po stracie tak bliskiej osoby niech złagodzi prawda, że nie umiera ten kto pozostaje w sercach bliskich.

Tomasz Gracz

eprasa.pl 129c54e6c1

Straty szacuje się na ok. 15 tys. zł

# Autobus zderzył się z oplem

Autobus wjechał w drzewa

**GM. PRZEWORNO**

W środę, 9 września, o godz. 21:40 na odcinku drogi wojewódzkiej nr 385 na trasie Sarby-Ziębice (na wysokości Mnikowa) doszło do kolizji pojazdów. Przybyły na miejsce patrol policji ustalił, że kierujący oplem nieprawidłowo wykonywał manewr wymijania, w wyniku czego uderzył w jadący w przeciwnym kierunku autobus marki Mercedes, który wpadł w drzewa. Opel wjechał natomiast do rowu. Na miejscu nikt z uczestników nie wymagał pomocy medycznej. Sprawca (mieszkaniec powiatu strzelińskiego) został ukarany mandatem karnym w wysokości kilkuset złotych oraz 6 punktami karnymi. Straty szacuje się na ok. 15 tys. zł, a uratowane mienie na ok. 51 tys. zł.

*(IW)*

Kierujący oplem dostał 6 punktów karnych i kilkaset złotych mandatu

## Mercedes uderzył w hondę

**STRZELIN**

7 września o godz. 14:40 na ul. Wrocławskiej w Strzelinie doszło do kolizji drogowej. Przybyły na miejsce patrol ogniwa ruchu drogowego ustalił, że kierujący ciągnikiem siodłowym marki Mercedes z naczepą podczas skręcania doprowadził do kolizji z prawidłowo zaparkowanym samochodem osobowym marki Honda. Na miejscu nikt nie potrzebował pomoc medycznej. Sprawcę ukarano mandatem.

*(IW)*

## Rowerzysta wydmuchał promile...

**STRZELIN**

W środę, 9 września, w Strzelinie na ul. Brzegowej patrol policji w trakcie wykonywania czynności służbowych zatrzymał do kontroli drogowej rowerzystę. W związku z wyczuwalną wonią alkoholu, 47-latka poddano badaniu trzeźwości. Potwierdziło ono ponad 1 promil w wydychanym powietrzu. Po wykonaniu odpowiednich czynności, rowerzystę zwolniono.

*(IW)*

## Mieszkańcy zdecydują, na co przeznaczyć fundusz sołecki

**PRZEWORNO**

W czwartek, 24 września, w Gminnym Ośrodku Kultury w Przewornie o godz. 18.00 odbędzie się zebranie wiejskie. Mieszkańcy będą dyskutować nad propozycjami zadań, które będzie można zrealizować w ramach funduszu sołeckiego. Na rok 2021 do rozdysponowania jest 40.243,10 zł.

*(IW)*

## Ukradł jedzenie

**STRZELIN**

11 września o godz. 11:40 w Strzelinie na ul. Dzierżoniowskiej pracownicy dyskontu spożywczego zatrzymali mężczyznę, który ukradł artykuły spożywcze. Na miejsce wezwano policję. Funkcjonariusze ustalili, że ukradzione artykuły były warte ok. 100 zł. Po wykonaniu odpowiednich czynności, sprawcę zwolniono, a towar wrócił do marketu.

*(IW)*

## Nie ustąpiła pierwszeństwa

**STRZELIN**

W piątek, 11 września, na ul. Okulickiego w Strzelinie miała miejsce kolizja drogowa. Po przyjeździe na miejsce policjanci stwierdzili, że kierująca toyotą nie ustąpiła pierwszeństwa przejazdu kierującemu motorowerem marki Romet. Nikt z uczestników nie wymagał pomocy lekarskiej, a sprawczyni została ukarana mandatem. Kierowca skutera skarżył się na ból w plecach. Przybyła na miejsce karetka pogotowia zabrała go do szpitala, na kontrolne badania. Straty szacuje się na ok. 4 tys. zł.

*(IW)*

## Niebezpiecznie dachował

**KARSZÓW**

W piątek, 11 września, w Karszowie miała miejsce kolizja drogowa. Przybyły na miejsce patrol ruchu drogowego stwierdził, że kierujący oplem na łuku drogi stracił panowanie nad pojazdem. Następnie zjechał do przydrożnego rowu, po czym niebezpiecznie dachował. Kierowca nie wymagał pomocy lekarskiej. Straty szacuje się na ok. 1 tys. zł.

*(IW)*

eprasa.pl 129c54e6c1

U jednej z uczennic potwierdzono zakażenie koronawirusem SARS-CoV-2

# Koronawirus w „piątce” i szkole muzycznej

Szkoła Podstawowa nr 5 w Strzelinie pracuje obecnie w trybie hybrydowym, tzn. – część uczniów kontynuuje naukę zdalnie

**STRZELIN**

Mijają dwa tygodnie, od kiedy uczniowie wrócili do szkół. Mimo stosowanych środków ostrożności, w jednej ze strzelińskich podstawówek pojawiła się uczennica zakażona koronawirusem. Czy dzieci kontynuują naukę, a nauczyciele zostali objęci kwarantanną?

W czwartek, 10 września, dyrektor Szkoły Podstawowej nr 5 im. Bolka I Świdnickiego w Strzelinie otrzymała informację z sanepidu oraz od rodziców jednej z uczennic o pozytywnym wyniku testu ich córki na koronawirusa SARS-CoV-2. Tego samego dnia w porozumieniu z Powiatowym Inspektorem Sanitarnym oraz organem prowadzącym szkołę została podjęta decyzja o zawieszeniu zajęć i skierowaniu uczniów jednej z klas oraz ich rodziców, a także pozostałych domowników na kwarantannę. Zajęcia w tej klasie zostały zawieszone do 19 września, a uczniowie kontynuują naukę w trybie zdalnym. Organizacja pracy Szkoły Podstawowej nr 5 w Strzelinie została zmieniona z trybu stacjonarnego na hybrydowy. Nauczyciele, którzy uczą w klasie, do której uczęszcza zakażona uczennica, nie zostali objęci kwarantanną. – *Dostałam dokładną instrukcję z sanepidu, w jaki sposób mam sprawdzić nauczycieli* – wyjaśnia dyrektor, Grażyna Ziółkowska. – *Za kontakt z osobami zarażonymi lub podejrzanymi uznaje się przebywanie przez co najmniej 15 minut w bliskiej odległości od osób zarażonych, czyli w odległości mniejszej niż półtora metra i bez zabezpieczenia. Taką osobę można uznać za narażoną na zakażenie. Informację, którą otrzymałam z sanepidu, przekazałam nauczycielom, uczącym w tej klasie i poprosiłam o zadeklarowanie, kto miał dłuższy kontakt niż 15 minut i w jakiej odległości z dziećmi z tej klasy. Otrzymałam informację od wszystkich nauczycieli, że nie mieli takiego kontaktu i taką informację przekazałam do sanepidu* – dodaje. Warto dodać, że kierowanie na kwarantannę jest kompetencją Powiatowej Stacji Sanitarno-Epidemiologicznej. Dyrektor Ziółkowska poinformowała także, że zajęcia odbywają się normalnie we wszystkich pozostałych klasach, a rodzice i uczniowie ze spokojem przyjęli zaistniałą sytuację. Dziewczynka jest także uczennicą szkoły muzycznej. Uczniowie klasy, do której uczęszcza, zostali poddani dziesięciodniowej kwarantannie. Obowiązek izolacji został nałożony także na jednego z nauczycieli tej szkoły.

***(MZ)***

Policja zapowiada wzmożone kontrole, a urząd zmianę organizacji ruchu

# Plaga nocnych rajdów po Rynku

**STRZELIN**

W ostatnich kilkunastu dniach doszło do dwóch kolejnych wypadków na strzelińskim Rynku. Nocne rajdy nieodpowiedzialnych kierowców zakończyły się uszkodzeniem kilku samochodów. Czy problem, na który od lat skarżą się mieszkańcy, uda się rozwiązać?

Do pierwszego zdarzenia doszło w piątek, 28 sierpnia. Nocne rajdy zakończyły się uszkodzeniem trzech prawidłowo zaparkowanych samochodów. W ubiegłym tygodniu doszło do podobnego zdarzenia drogowego. Sprawca nie tylko uszkodził dwa samochody, ale także uciekł z miejsca zdarzenia. Jak informuje strzelińska policja, od 8 sierpnia prowadzone są działania w ramach programu Lokalne Piractwo Drogowe, którego celem jest między innymi zapobieganie takim zdarzeniom. – *Funkcjonariusze Ogniwa Ruchu Drogowego strzelińskiej jednostki przy wykorzystaniu między innymi radiowozów nieoznakowanych prowadzą wzmożone kontrole drogowe w Rynku oraz na ulicach przyległych ze szczególnym uwzględnieniem godzin wieczorowo-nocnych* – informuje mł. asp. Łukasz Porębski, oficer prasowy Komendy Powiatowej Policji w Strzelinie. – *Pomimo naszych działań prewencyjnych zdarza się, że dochodzi do kolizji drogowych w obrębie Rynku. Chcemy jednak zwrócić uwagę, że każdorazowo policja dotarła do sprawców, którzy zostali stosownie ukarani*– dodaje. W piątek, 4 września, w strzelińskim magistracie odbyło się spotkanie, dotyczące ewentualnych zmian w organizacji ruchu drogowego w tym rejonie. Uczestniczyli w nim burmistrz Dorota Pawnuk, wiceburmistrz Mariusz Kunysz, przedstawiciele straży miejskiej i strzelińskiej policji oraz zarządu Osiedla Stare Miasto.Podczas spotkania omawiano między innymi koncepcje wydzielenia kolejnych miejsc parkingowych na strzelińskim Rynku. – *Teraz mamy prowokująco szerokie pasy ruchu, szczególnie dla osób lekceważących przepisy* – wyjaśnia Mariusz Kunysz, wiceburmistrz. –*Spróbujemy zwęzić pasy jezdni w taki sposób, aby można było jednocześnie uzyskać więcej przestrzeni do parkowania. Rozpatrujemy także wykonanie wyniesionego przejścia dla pieszych przynajmniej na jednej z ulic wjazdowych* – dodaje. W tym momencie w Rynku brakuje także kamer, które pomogłyby w rozpoznaniu i ukaraniu nocnych rajdowców. – *Jesteśmy w trakcie uzgodnień i wyboru oferty na nową kamerę monitoringu. Procedury trwają długo, ponieważ Rynek to strefa zabytkowa, a ponadto dotychczasowe oferty z przetargu przekroczyły kwotę zaplanowaną w budżecie na zadanie dotyczące modernizacji monitoringu. Mimo to, podejmujemy dalsze próby, aby zrealizować to zadanie. Ze względów bezpieczeństwa kamera w tym miejscu jest niezbędna* – zapewnia wiceburmistrz. Warto podkreślić, że całkowite wyłączenie Rynku dla ruchu pojazdów nie jest rozważane przez strzeliński magistrat.

***Magdalena Ziółkowska***

# Konkurs na kierownicze stanowisko w gminie

**STRZELIN**

Podczas ostatniej sesji Rady Miejskiej Strzelina dokonano reorganizacji obsługi oświaty, która zakłada rozszerzenie kompetencji Zespołu Oświaty Gminnej o obowiązki gminnego inspektora oświaty. Krzysztof Żołyński, dotychczasowy dyrektor ZOG-u, przechodzi na emeryturę. W związku z tym burmistrz Strzelina ogłosiła konkurs na dyrektora tej jednostki. Wśród niezbędnych wymagań jest między innymi co najmniej trzyletni staż pracy lub trzyletnie prowadzenie działalności gospodarczej o charakterze zgodnym z wymaganiami na tym stanowisku, a także nieposzlakowana opinia oraz bardzo dobra znajomość prawa w zakresie Us”tawy o systemie oświaty. Do 16 września należy złożyć wymagane dokumenty. Jeżeli konkurs uda się rozstrzygnąć, nowy dyrektor rozpocznie pracę od 1 października.

***(MZ)***

eprasa.pl 129c54e6c1

Tegoroczne Święto Patrona Miasta dużo skromniejsze niż w latach ubiegłych

# Bez wielkich gwiazd, ale z atrakcjami

Gwiazdą ubiegłorocznych obchodów Święta Patrona Strzelina była Doda. Jej występ przyciągnął tłumy

**STRZELIN**

Od lat pod koniec września mieszkańcy gminy Strzelin hucznie obchodzą Święto Patrona Miasta. W tym roku – z oczywistych powodów – uroczystości będą miały dużo skromniejszy charakter. Jakie atrakcje zostały przygotowane przez organizatorów?

– *Jeszcze w grudniu ubiegłego roku, przy pracach nad budżetem gminy na 2020 rok, planowaliśmy wiele ciekawych wydarzeń kulturalnych* – wyjaśnia Dorota Pawnuk, burmistrz Strzelina. – *Takie święto jak Dni Patrona Miasta również planuje się z wielomiesięcznym wyprzedzeniem. Plany mieliśmy ambitne. Niestety, epidemia wszystko zmieniła. W związku z tym obchody Święta Patrona Miasta Michała Archanioła będą o wiele skromniejsze. Planujemy kilka mniejszych wydarzeń w różnych miejscach* – dodaje. W sobotę, 26 września, w Strzelińskim Ośrodku Kultury będzie można podziwiać wystawę rzeźb aniołów, które zostały wykonane przez artystów z Barda Śląskiego. Tego dnia na Osiedlu Piastowskim odbędzie się także barwny spektakl teatru ognia. Planowane są również dwie wycieczki dla mieszkańców. Przewodnikiem po szlaku strzelińskich legend będzie Tomasz Duszyński, pisarz i dyrektor Biblioteki Miejskiej. W niedzielę, 27 września, w samo południe odbędzie się uroczysta Msza Święta w kościele parafialnym pw. Podwyższenia Krzyża Świętego. Po niej nastąpi przemarsz Miejskiej Orkiestry Dętej przez strzeliński Rynek. Od godziny 16 w Parku Miejskim będzie można wysłuchać koncertów. – *Dla publiczności zaśpiewa duet Andreo i Karina w repertuarze znanych włoskich przebojów. Ciekawie zapowiada się też koncert artystów, wykonujących covery piosenek Czesława Niemena i Anny German. Na naszej scenie wystąpi także Janusz Cedro wraz z... niech to będzie niespodzianka* – zachęca burmistrz Pawnuk. Organizatorzy podkreślają, że podczas wszystkich wydarzeń w ramach tegorocznych obchodów Święta Patrona Miasta obowiązywać będzie reżim sanitarny.

***(MZ)***

# 40 TYS. ZŁ DLA POWIATU

Starosta strzeliński Anna Horodyska i geodeta powiatowy Robert Sowa odebrali promesę

**POWIAT**

W piątek, 11 września, w siedzibie Urzędu Marszałkowskiego Województwa Dolnośląskiego z rąk marszałka Cezarego Przybylskiego starosta strzeliński Anna Horodyska i geodeta powiatowy Robert Sowa, odebrali promesę na 40 000 zł. Pieniądze te zostaną przeznaczone na zakup trzech zestawów komputerowych i narzędzie pomiarowe GPS.

Są to dotacje dla samorządów na ochronę gruntów rolnych i poprawę jakości gospodarowania na nich.

***(MR)***

eprasa.pl 129c54e6c1

## Przegląd Tygodnia

POLSKA (7 - 13. 09. 2020)

### PiS w obronie norek

Prawo i Sprawiedliwość złożyło w Sejmie projekt nowelizacji ustawy o ochronie zwierząt. Przewiduje on zwiększenie ochrony zwierząt między innymi poprzez wprowadzenie zakazu hodowli zwierząt futerkowych, zakazu wykorzystywania zwierząt w celach widowiskowych oraz utworzenie rady do spraw zwierząt. Nowa ustawa zakłada również wprowadzenie jednolitej definicji kojca z minimalnymi wymiarami, a także doprecyzowanie obowiązków straży miejskiej i policji w przypadku zagrożenia życia zwierząt. Prezes PiS, Jarosław Kaczyński, namawia w mediach społecznościowych do poparcia tego projektu.

### Znaleźli schronienie w Polsce

Minister spraw zagranicznych, Zbigniew Rau, poinformował w czwartek, 10 września, że Polska przyjęła już ponad stu Białorusinów. Jest to odpowiedź na zaproszenie premiera Mateusza Morawieckiego, który zapewnił o chęci pomocy represjonowanym obywatelom tego kraju. Zaoferowano im między innymi ułatwienia przy wjeździe do Polski i dostępie do pracy. Zapewniono także pomoc niezależnym mediom i stypendia dla relegowanych. Migracja Białorusinów jest spowodowana trwającymi w tym kraju represjami politycznymi wobec opozycjonistów.

### CBA w warszawskim urzędzie

W czwartek, 10 września, Centralne Biuro Antykorupcyjne rozpoczęło kontrolę w warszawskim Ratuszu, dotyczącą nadzoru władz stolicy nad funkcjonowaniem oczyszczalni ścieków „Czajka", która kolejny raz uległa awarii. W komunikacie CBA podano, że kontrolujący przyjrzą się działaniom zaradczym, jakie zostały podjęte przez władze Warszawy w celu zapobieżenia katastrofie ekologicznej po ubiegłorocznej awarii kolektorów. Na początku września warszawska prokuratura wszczęła śledztwo w sprawie niedopełnienia obowiązków przez urzędników po pierwszej awarii oczyszczalni.

### Atak żubra w Białowieży

W ubiegły poniedziałek, 7 września, w Białowieży w województwie Podlaskim samotny żubr zaatakował 61-letniego turystę. Mężczyzna z obrażeniami trafił do szpitala. Zwierzęcia szukają pracownicy Białowieskiego Parku Narodowego. W Puszczy Białowieskiej żyje obecnie około 770 żubrów, w tym ponad siedemdziesiąt młodych, urodzonych w 2019 roku.

### Nagroda specjalna dla Cichanouskiej

Swiatłana Cichanouska, liderka białoruskiej opozycji i główna kontrkandydatka Łukaszenki w sierpniowych wyborach prezydenckich, została uhonorowana nagrodą specjalną Forum Ekonomicznego. W tym roku spotkanie odbyło się w Karpaczu. Cichanouska odbierając nagrodę mówiła, że zdecydowała się kandydować w wyborach, aby walczyć o wolną i bezpieczną Białoruś. Według oficjalnych wyników wyborów, Cichanouska zdobyła 10,1 procent głosów, a urzędujący prezydent ponad 80 procent.

### Potępili zamach na Nawalnego

W piątek, 18 września, w Lublinie odbył się szczyt Państw Grupy Wyszehradzkiej. Po spotkaniu premierzy Polski, Czech, Słowacji i Węgier wydali wspólne oświadczenie, w którym między innymi potępili zamach na opozycjonistę Aleksieja Nawalnego i zaapelowali do rosyjskich władz o przeprowadzenie przejrzystego śledztwa, które doprowadzi do ukarania sprawców. Premier Mateusz Morawiecki poinformował po spotkaniu, że jednym z ważniejszych tematów była kwestia Białorusi. Przywódcy Państw Grupy Wyszehradziej uważają, że w tym kraju powinny odbyć się wolne wybory prezydenckie.

„Można było nie wiedzieć, że nie ma szkoły w Sarbach, ale... "

# Skarżył na nieistniejące szkoły

**PRZEWORNO**

Komisja w Przewornie zajęła stanowisko w sprawie skargi na dyrektora szkoły. Okazało się, że skarżący sporządził dokument nierzetelnie, a radni musieli stracić czas, aby uporać się z bublem prawnym.

W środę, 9 września, w sali obrad Urzędu Gminy Przeworno odbyło się posiedzenie komisji skarg, wniosków i petycji tamtejszej rady gminy.

Rozpatrywano na niej jedną skargę. Dotyczyła ona dyrektora Zespołu Szkolno-Przedszkolnego w Przewornie Mariusza Michułki. Komisję otworzyła przewodnicząca Izabela Kobierska, jednak w związku z tym, że łączy ją stosunek pracy z dyrektorem, wyłączyła się z przewodniczenia komisji i uczestnictwa w głosowaniu. Prowadzenie obrad przekazała swojej zastępczyni Annie Burej.

- *19 sierpnia do gminy wpłynęła skarga na dyrektorów szkół oraz placówek oświatowych* - mówiła wiceprzewodnicząca. Dotyczyła rzekomego nieposiadania przez szkołę elektronicznej skrzynki pocztowej ePUAP (Elektroniczna Platforma Usług Administracji Publicznej). Podobne skargi były kierowane do dyrektorów innych placówek oświatowych na terenie powiatu.

Obradom komisji przewodniczyła wiceprzewodnicząca Anna Bura (z lewej). Obok przewodnicząca Izabela Kobierska, która wycofała się z prowadzenia komisji

Jak sprawa wygląda faktycznie? Skrzynka podawcza ePUAP została udostępniona i funkcjonuje od 2018 roku, tak że skarżący nie zapoznał się do końca ze stanem faktycznym. Dodatkowo skarga obejmuje jednostki, których na terenie gminy już nie ma. Ma to związek z ich likwidacją (Szkoła Podstawowa w Sarbach i Publiczne Gimnazjum w Przewornie - red.).

Sam dyrektor ZS-P stwierdził, że w ostatnim czasie powstają jednostki i firmy zajmujące się informacją publiczną. - *Zrozumiałbym to, że skarżący chce wykazać jakiś ważny interes społeczny. Kiedy zwróci się do tych ludzi o to, to rezygnują z tego bądź w ogóle nie odpowiadają. Ktoś, kto złożył na mnie skargę, wykazał się wyjątkową nierzetelnością. Jeśli chcę o coś kogoś oskarżyć, to sprawdzam najpierw stan faktyczny. Tymczasem my skrzynkę ePUAP posiadamy od 2018 roku. Można załatwiać za jej pośrednictwem wszystkie sprawy, aczkolwiek rodzice nie korzystają z tego. W dodatku wpisane są szkoły, których już nie ma. Można było nie wiedzieć, że nie ma szkoły w Sarbach, ale od dobrych dwóch lat nie ma już gimnazjów* - wyjaśniał Michułka.

Dyrektor Zespołu Szkolno-Przedszkolnego w Przewornie Mariusz Michułka (z lewej) tłumaczył, że argumenty skarżącego mają się nijak do rzeczywistości. Obok wójt Andrzej Łuczak

Podkreślił też, iż podobne skargi rozpatrywane były podczas sesji rady powiatu. W związku z wyjaśnieniami, komisja sformułowała wniosek, że skarga jest bezzasadna. Radnym nie podobał się też fakt, że skarżący nawet się nie podpisał. Wszyscy głosujący poparli wniosek komisji.

Po chwili posiedzenie, które prowadziła wiceprzewodnicząca dobiegło końca.

***Marek Rychlica***

eprasa.pl 129c54e6c1

Opowiadając swoją historię, miała łzy w oczach

# Zaatakowana i zakrwawiona, pozostawiona bez pomocy

**WIĄZÓW**

Mimo że minęło kilkanaście dni od tych wydarzeń, pani Jadzia nie potrafi mówić o nich spokojnie. W tym dniu powrót do domu wyglądał zupełnie inaczej niż zazwyczaj – kobieta została zaatakowana...

Pani Jadzia uwielbia biegać. Kilka razy w tygodniu pokonuje ponaddziesięciokilometrową trasę. Tak było też w sobotę, 29 sierpnia. Powrót do domu wyglądał jednak zupełnie inaczej niż zazwyczaj, gdyż została zaatakowana przez dwa groźne psy…

Tego dnia pani Jadwiga Majerczyk-Godlewska wyszła pobiegać około godziny siódmej rano. Zazwyczaj wybiera trasy po uliczkach i polnych drogach w Wiązowie. Po godzinie, wracając do domu drogą która łączy ulicę Daszyńskiego i Strzelińską, została zaatakowana przez dwa psy. – *Widziałam je już przed mostkiem* – wspomina pani Jadzia. – *Przestałam wtedy biec. Kiedy zeszłam z mostku, te psy do mnie podbiegły. Nie słyszałam, żeby właściciel je wołał. Stał niedaleko, a jak po wszystkim z nimi uciekł, to zobaczyłam w tym miejscu pół butelki niedopitego piwa. Musiał to piwo pić, smycz trzymał w ręce, a psy sobie ganiały…* – dodaje drżącym głosem. Psy, przypominające amstaffy, rzuciły się na panią Jadwigę, warczały i skakały wokół niej. Właściciel początkowo nie reagował i nie przywoływał ich. Psy ugryzły panią Jadwigę w lewą nogę na wysokości uda i podrapały prawą. W tym momencie właściciel psów, przeklinając, odciągnął je od kobiety i uciekł razem z nimi. Nie udzielił pomocy i do dnia dzisiejszego nie skontaktował się z poszkodowaną. Pani Jadzia została sama i nie wiedziała, co w tej sytuacji zrobić. Zadzwoniła na numer alarmowy, gdzie udzielono jej wszystkich informacji. Na miejsce zdarzenia przyjechała policja, a pani Jadwiga samodzielnie udała się do strzelińskiego szpitala. Tam zaopatrzono jej rany oraz podano zastrzyk przeciwtężcowy. Dostała także antybiotyk i środki przeciwbólowe. – *Wiele razy mu mówiłam (właścicielowi psów – red.), żeby ich nie wypuszczał bez smyczy. Odpowiadał mi zawsze, że one człowiekowi nic nie zrobią…* – dodaje ze smutkiem pani Jadzia i zaznacza, że droga, po której biegały psy jest uczęszczana przez wiele osób, w tym małe dzieci. Za każdym razem jest to więc duże zagrożenie dla zdrowia i życia mieszkańców Wiązowa. Mimo że minęło kilkanaście dni od tych wydarzeń, pani Jadzia nie potrafi mówić o nich spokojnie. Wracają wspomnienia i towarzyszy jej lęk. Dopiero po kilkunastu dniach przyszła na miejsce zdarzenia, a opowiadając swoją historię, miała łzy w oczach.

W tym miejscu dwa groźnie wyglądające psy zaatakowały panią Jadwigę, która do dziś nie potrafi spokojnie opowiadać o tych wydarzeniach

## Na smyczy nawet z kundelkiem

– *W sprawie trwają czynności sprawdzające w kierunku artykułu 160 Kodeksu Karnego* – informuje mł. asp. Łukasz Porębski, oficer prasowy Komendy Powiatowej Policji w Strzelinie. Artykuł ten mówi, że kto naraża człowieka na bezpośrednie niebezpieczeństwo utraty życia lub zdrowia, podlega karze pozbawienia wolności do lat trzech. Aby zminimalizować ryzyko wystąpienia podobnych sytuacji w przyszłości, należy przestrzegać prawa w czasie spacerów z czworonogami. – *Już artykuł 77 Kodeksu Wykroczeń nakłada na właściciela psa obowiązek zachowania należytych środków ostrożności, to znaczy zabezpieczenie psa w postaci smyczy lub kagańca, a w przypadku ras niebezpiecznych i jedno, i drugie. Niestosowanie się do tego artykułu grozi postępowaniem mandatowym albo wnioskiem o ukaranie do sądu* – wyjaśnia Porębski. Swobodnie biegające psy stanowią zagrożenie zarówno dla siebie, jak i osób postronnych. Z jednej strony może dojść do pogryzienia kogoś przez psa, a z drugiej zwierzę może ulec wypadkowi, np. wpaść pod koła samochodu. W takiej sytuacji właściciel również zostanie ukarany mandatem karnym. Zasady te odnoszą się do wszystkich psów zarówno do ras niebezpiecznych, jak i małych kundelków, ponieważ nigdy nie wiadomo, jak w danej sytuacji zachowa się zwierzę. Panią Jadzię zaatakował duży, z wyglądu groźny pies. Na terenie Wiązowa i bliskich okolic występuje kilka pozornie niebezpiecznych psów, które nie zostały zgłoszone przez właścicieli do związku kynologicznego. Zwierzęta są krzyżowane z pospolitymi kundlami i dlatego nie mają statusu rasy niebezpiecznej. – *Właściciele psów, które swoją posturą i wyglądem przypominają rasy niebezpieczne, powinni zachować szczególne środki ostrożności. Tym bardziej, że ciężko jest laikowi rozróżnić rasę niebezpieczną od mniej niebezpiecznej* – napomina oficer prasowy Komendy Powiatowej Policji w Strzelinie. Szczęśliwie dla pani Jadwigi nie doszło do większej tragedii, jednak negatywne konsekwencje, zarówno zdrowotne, jak i w zakresie spokoju psychicznego, odczuwa do dzisiaj. Sytuacja ta powinna więc posłużyć jako przestroga dla wszystkich, którzy posiadają psy.

Właściciel psów zabrał zwierzęta i uciekł z miejsca zdarzenia, zostawiając panią Jadwigę z krwawiącą nogą

Na lewym udzie widoczne są wyraźne ślady po ugryzieniu. Konieczna była wizyta w szpitalu, podanie surowicy oraz antybiotyków i leków przeciwbólowych

***Magdalena Ziółkowska***

eprasa.pl 129c54e6c1

# Nieczystości w gminie Wiązów

**WIĄZÓW**

Jednym z problemów gminy Wiązów jest brak kanalizacji. Temat od lat nie jest poruszany, ale jest obecny w przestrzeni publicznej z powodu fetoru, który wydobywa się z przydrożnych rowów w wielu miejscowościach tej gminy. Czy to do nich trafiają ścieki?

Właściciele nieruchomości są zobowiązani do odpowiedniego odprowadzania nieczystości płynnych ze swoich domów. W przypadku braku gminnej kanalizacji mieszkańcy muszą posiadać albo przydomowe oczyszczalnie ścieków albo szamba. W rzeczywistości często zdarza się, że szamba są nieszczelne, wówczas nie ma potrzeby ich opróżniania i ponoszenia wydatków z tym związanych. W takiej sytuacji ścieki przenikają do gleby i ją zanieczyszczają. Zanieczyszczone mogą zostać także ziemie uprawne i wody gruntowe. Bywa i tak, że niektórzy właściciele nieruchomości stosują inne, nielegalne sposoby odprowadzania nieczystości z szamb, podłączają się m.in. do przydrożnych rowów czy studzienek deszczowych, gdzie trafiają ich ścieki. Trzeba zaznaczyć, że zgodnie z ustawą, to na gminę nałożony jest obowiązek budowy sieci kanalizacyjnej. Przejeżdżając między innymi przez takie miejscowości jak Wyszonowice, Stary Wiązów czy Kowalów, daje się odczuć na ich obrzeżach intensywny i nieprzyjemny smród. Jest nasilony w okolicy rowów, wychodzących z tych miejscowości. Rowy, nawet w czasie suszy, wypełnione są śmierdzącą mazią, która nie przypomina ani wody, ani błota, po której płyną strugi ścieków. Tak jest nieprzerwanie od wielu lat.

Śmierdzące ścieki i szlam z szamb zobaczyć można w wielu rowach gminy Wiązów i nie tylko

## Rozbudowa bez konkretów

W gminie Wiązów skanalizowane jest jedynie miasto Wiązów. Mieszkańcy sołectw nie mają zatem możliwości podłączenia swoich domów do sieci kanalizacyjnej. Chcąc dowiedzieć się czy i jakie plany dotyczące kanalizacji kolejnych miejscowości ma gmina, skontaktowaliśmy się telefonicznie z burmistrzem Jerzym Krochmalnym, który poprosił, aby z pytaniami zwrócić się mailowo do rzecznik wiązowskiego urzędu, Malwiny Hertig. Ponad miesiąc temu przesłaliśmy pytania, jednak do dzisiaj nie uzyskaliśmy odpowiedzi na te, dotyczące planów wykonania kanalizacji w innych miejscowościach gminy. Malwina Hertig przekazała jedynie informację, że „w najbliższych latach planowana jest rozbudowa gminnej oczyszczalni ścieków. Firma zewnętrzna wykonuje dokumentację projektowo-kosztorysową rozbudowy oczyszczalni ścieków w Starym Wiązowie. Obejmuje ona wykonanie koncepcji programowo-przestrzennej wraz z prognozą bilansu ścieków z terenu aglomeracji i gminy Wiązów, projekt budowlany, projekt wykonawczy wraz z uzgodnieniami, opiniami i pozwoleniem na budowę. Wartość umowna dokumentacji to 113 tysięcy i 160 złotych". Po uzyskaniu tej odpowiedzi zwróciliśmy się do rzecznik z pytaniem, dotyczącym konkretnego terminu realizacji tego zadania. To pytanie także pozostaje bez odpowiedzi.

## Pytania bez odpowiedzi

Wszyscy mieszkańcy są zobowiązani do udokumentowania regularnego wywozu nieczystości poprzez okazanie umowy i dowodu płacenia za usługi. Za niewywiązanie się z tych obowiązków można otrzymać grzywnę do 5 tysięcy złotych. W obowiązującym Regulaminie utrzymania czystości i porządku na terenie Miasta i Gminy Wiązów zawarta jest informacja, że uprawnieni do przeprowadzenia kontroli w zakresie stosowania regulaminu są pracownicy lub jednostki upoważnione przez burmistrza. Wobec powyższego, zwróciliśmy się do wiązowskiego urzędu z pytaniem, w jaki sposób gmina kontroluje odbiór tego rodzaju nieczystości. – *Wywóz nieczystości płynnych od mieszkańców z miejscowości, które nie posiadają kanalizacji, odbywa się przy pomocy wozów asenizacyjnych. Gmina posiada wykaz podmiotów, zajmujących się wywozem nieczystości ciekłych na terenie gminy Wiązów. Wywóz odbywa się na podstawie zgłoszenia przez mieszkańców potrzeby opróżnienia zbiornika, w którym znajdują się nieczystości. Pracownicy prowadzą rejestr zgłoszeń, co umożliwia prowadzenie stałego nadzoru nad tym, kto wywozi nieczystości i w jakiej ilości. Oprócz tego prowadzony jest rejestr przydomowych oczyszczalni ścieków oraz przeprowadzane są wyrywkowe kontrole nieruchomości, dotyczące posiadania bezodpływowego zbiornika na nieczystości płynne* – poinformowała rzecznik.

Czy wyrywkowo przeprowadzane kontrole wykazują nieprawidłowości przy wywozie nieczystości? Czy mieszkańcy regularnie wywożą nieczystości i czy prowadzone są postępowania administracyjne wobec osób, które nie wywiązują się z tych obowiązków? Te pytania od ponad miesiąca pozostają bez odpowiedzi. Większym problemem niż brak odpowiedzi są jednak ścieki w przydrożnych rowach gminy Wiązów. Jest to problem, który od lat czeka na rozwiązanie. Jak dotąd – bezskutecznie.

***Magdalena Ziółkowska***

Jednym z miejsc, w którym płyną nieczystości, jest rów w Wyszonowicach

## Nie tylko Wiązów

Problem ścieków odprowadzanych do przydrożnych rowów, oczywiście, nie dotyczy tylko gminy Wiązów. Podobnie jest w niektórych innych gminach naszego powiatu (w różnym stopniu), ale i w wielu regionach Polski. Problemem Wiązowa jest jednak to, że o konieczności rozwiązania tego tematu od lat prawie nic się nie mówi ani na sesjach, ani w oficjalnych komunikatach. Można by nawet pomyśleć, że jest to temat tabu. Wręcz czasami odnosi się wrażenie, że taki stan rzeczy niektórym odpowiada. Ktoś powie, że władze są dobre, bo nie „ścigają" wystarczająco skutecznie tych, którzy odprowadzają ścieki do rowów. Ci co tak robią mogą być zadowoleni, bo nie są wystarczająco skutecznie kontrolowani i proceder mogą kontynuować. Osoby, które miałyby przyjąć rolę „śledczych i policjantów" ujawniających nielegalnie zrzucających, nie muszą się często narażać, przyłapując trucicieli środowiska. Nie trzeba też tym tematem przeciążać administracji. Oczywiście to tylko wrażenie i wcale tak być nie musi.

Dlatego chcieliśmy o tych problemach porozmawiać z burmistrzem i podać w materiale rzetelne informacje związane z tym, jak wyglądają takie kontrole, ile osób przyłapano na procederze i ile osób ukarano. Niestety, burmistrz nie znalazł dla nas czasu, a rzecznik prasowa prawdopodobnie nie zrozumiała pytań, które do niej przesłaliśmy. Dlatego trudno konkretnie napisać, jak w liczbach wygląda ten problem. Mamy tylko wypływające rowami ścieki, które widzimy i czujemy.

Można przypuszczać, że obecny stan, który, moim zdaniem, odpowiada wielu osobom, pozostanie nierozwiązany jeszcze przez lata. Przyznam, że chciałbym się mylić i już za rok czy dwa zobaczyć, jak z wielu wsi rowami zamiast ścieków płynie czysta woda, a na skarpach strumyczków rosną kaczeńce i mięta. Jednak by to było możliwe, problem trzeba rozwiązać, a nie rozwiązywać.

***Andrzej Kaczmarek***

PONADTO:
DRZWI
OKNA
PIŁY
KOSIARKI
SERWIS
BRAMY GARAŻOWE
I POSESYJNE - AUTOMATYKA
CENY JUŻ OD 815 ZŁ NETTO
WELL | UL. LIPOWA 1A, ŁAGIEWNIKI (W PUNKCIE STIHL)
Tel. 74/893 94 44, 602 523 512, WELL.WELL@INTERIA.PL

SKUP ZŁOMU
metali kolorowych i surowcow wtórnych
JUŻ OTWARTY
NOWY SKŁAD OPAŁU
POTWIERDZAMY KARTY PRZEKAZANIA ODPADÓW
ATRAKCYJNE CENY DO NEGOCJACJI
UL. ENERGETYKÓW 64 - STRZELIN, tel. 602-455-633, 668 811 507

eprasa.pl 129c54e6c1

Duże zainteresowanie mieszkańców gminy wymianą nieekologicznych pieców

# Pieniędzy nie wystarczy dla chętnych

**BORÓW**

Zbliżający się sezon grzewczy sprawiła, że borowscy radni interesują się programem wymiany pieców, z jednej strony i gazyfikacją, z drugiej. Zanim jednak wójt Waldemar Grochowski poinformował radnych co nowego wiadomo w obu kwestiach, przybliżymy, czym zajmowali się radni w części uchwałodawczej sesji.

Porządek obrad ostatniej sesji borowskiej rady przewidywał podjęcie ośmiu uchwał. Trzy pierwsze dotyczyły zmian w planach zagospodarowania Borowa, Boreczka i Brzezicy. Zmiany w obrębie wsi Brzezica umożliwią poszerzenie listy potencjalnych odbiorców gazu do celów grzewczych i wykorzystania w gospodarstwach domowych.

Równie istotną była uchwała dotycząca przystąpienie gminy Borów, wspólnie z innymi dolnośląskimi i opolskimi gminami, do opracowania Planu Zrównoważonej Mobilności dla Obszaru Funkcjonalnego Wrocławia. Wszyscy widzimy, że praktycznie z miesiąca na miesiąc rośnie liczba samochodów zmierzających do lub wracających z Wrocławia. Udział gminy Borów w tak dużym przedsięwzięciu pozwoli uwzględnić oczekiwania mieszkańców w planowanych przedsięwzięciach drogowych i komunikacyjnych.

Radni przyjęli również uchwałę regulującą zasady rozliczania dowożenia uczniów niepełnosprawnych do szkół lub przedszkoli. Konsekwencją tej uchwały było wyrażenie zgody przez radę na podpisanie porozumienia z gminą Kondratowice na dowożenie dziecka zamieszkałego na terenie gminy Borów do szkoły prowadzonej przez Stowarzyszenie św. Celestyna w Mikoszowie. - *Z wnioskiem o dowożenie dziecka do Mikoszowa wystąpiła matka dziecka* – poinformował wójt Waldemar Grochowski.

Jak wspomnieliśmy na wstępie, dwukrotnie mowa była o zbliżającym się sezonie grzewczym. Pierwszy raz, kiedy wójt w informacji z działalności między sesjami poinformował radnych o spotkaniu w Polskiej Spółce Gazowej (PSG) we Wrocławiu. - *Podpisaliśmy aneks do umowy dotyczącej dostarczania gazu do ogrzewania szkoły* – powiedział wójt. Przypomnijmy, że wcześniejsze uzgodnienia dotyczyły uruchomienia odpowiedniej instalacji jeszcze w ubiegłym roku. Niestety, z przyczyn leżących po stronie PSG termin został przesunięty. Wpływ na opóźnienie miała również tegoroczna epidemia i konieczność zmiany wykonawcy robót. Chodzi o prace będące w gestii PSG.

Radni obradowali z zachowaniem obostrzeń wynikających z pandemii. Foto. UG Borów

Pod koniec sesji pojawiła się również informacja o wynikach naboru wniosków na wymianę nieekologicznych pieców. Wójt poinformował radnych, że do urzędu wpłynęło 40 wniosków. Dodał również, że przyznane gminie Borów środki nie wystarczą dla wszystkich. Kolejny nabór planowany jest na luty przyszłego roku.

W części obrad poświęconych zapytaniom głos zabrał radny Maciej Bagiński. Powołując się na oczekiwania mieszkańców Borka Strzelińskiego, zaproponował, żeby wyznaczyć dodatkowe przejście dla pieszych na wysokości stadionu i ustawić tam radar informujący kierowców o prędkości, z jaką jadą. Wójt zadeklarował, że zwróci się w tej sprawie do zarządcy drogi, czyli do DSDiK.

***Jacek Sobko***

HEICHE
a member of kap surface technologies

Heiche Polska Sp. z o.o.
z siedzibą w Stanowicach
zatrudni osobę do pracy
na stanowisku

POMOCNIK GALWANIZERA/
OPERATOR LINII GALWANICZNEJ

Miejsce pracy: Stanowice (pow. oławski)

ZAKRES OBOWIĄZKÓW:
- załadunek/rozładunek zawieszek linii galwanicznych,
- kontrola wizualna detali,
- dokładność w wykonywaniu powierzonych zadań,
- praca zgodna z zasadmi BHP i normami jakościowymi.

OCZEKUJEMY OD CIEBIE:
- sprawności manualnej,
- umiejętności pracy w zespole,
- gotowości do pracy w systemie zmianowym,
- podstawowej znajomości obsługi komputera.

OFERUJEMY:
- stabilne zatrudnienie w ramach umowy o pracę,
- pakiet medyczny,
- premię uznaniową,
- premia 1000 zł brutto za polecenie kandydata do pracy,
- darmowy dojazd z Wrocławia i Oławy,
- dodatkowa premia za pracę w weekend.

Zainteresowanych zapraszamy o przesyłanie aplikacji na adres **kadry@heichegroup.com**

# Sprawdzili stan dróg

**PRZEWORNO**

Sprawa fatalnego stanu dróg powiatowych wraca jak bumerang. Chociaż w ostatnich latach przebudowano niektóre odcinki, to i tak skala problemu jest ogromna. Zdecydowana ich większość jest w złym stanie. Najgorzej ma się sytuacja w gminie Przeworno. Na początku września władze powiatu zrobiły przegląd odcinków. W wizytacji wzięli udział:

starosta strzeliński Anna Horodyska, wicestarosta Aleksander Skorupski, przewodniczący komisji obszarów wiejskich i infrastruktury technicznej Ludwik Hrycak, dyrektor Powiatowego Zarządu Dróg w Strzelinie Zdzisław Ziąber, wójt gminy Przeworno Andrzej Łuczak oraz kilku radnych powiatowych.

- *Obejrzeliśmy praktycznie wszystkie odcinki, których właścicielem jest powiat. W związku z tym wytypowaliśmy kilka newralgicznych miejsc, które wymagają szybkiej reakcji. Jest to m. in droga w Dzierzkowej, cztery przełomy na drogach (dwa w Karnkowie, po jednym w Sarbach i Przewornie). Zwróciliśmy też uwagę na chodniki na ul. Ziębickiej w Przewornie i w Strużynie. Przebudowy wymaga także ul. Staszica w Jegłowej. Również odcinki Przeworno-Rożnów, Różnów-Karnków-Przeworno i Jagielnica-Samborów pozostawiają wiele do życzenia* - informuje Anna Horodyska.

Dodaje także, że funkcjonują umowy podpisane z podmiotami zewnętrznymi odnośnie remontów dróg. Jej zdaniem, jeszcze w tym roku część odcinków zostanie naprawiona.

- *Jeżeli zaś chodzi o kwestię przebudowy dróg, to liczymy na współpracę z gminami, podobnie jak przy budowie chodników* - wyjaśnia starosta.

***Marek Rychlica***

Radny powiatowy Ludwik Hrycak podczas wizytacji dróg w gminie Przeworno

eprasa.pl 129c54e6c1

# Ponad sto osób na kwarantannie

**POWIAT**

W piątek, 11 września, Powiatowa Stacja Sanitarno-Epidemiologiczna w Strzelinie podała, że na terenie powiatu strzelińskiego jest obecnie pięć osób zakażonych koronawirusem. Cztery z nich to mieszkańcy gminy Strzelin, a jedna pochodzi z gminy Kondratowice. Ponadto, decyzją PSS-E w Strzelinie, kwarantanną objętych jest stu dwudziestu dziewięciu mieszkańców naszego powiatu. Tak duża liczba ma związek z potwierdzeniem zakażenia u ucznia, który uczęszczał zarówno do Szkoły Podstawowej nr 5 w Strzelinie, jak i do szkoły muzycznej. Na kwarantannie przebywa także czternaście osób, które przyjechały z zagranicy.

*(MZ)*

Najbardziej jednak denerwuje mnie to, kiedy idę leśnymi ścieżkami, napotykam na puszki, butelki i papierki po słodyczach...

# Jak na grzyby to na Gromnik

**PRZEWORNO**

Rozpoczął się sezon na zbieranie grzybów. Wielu zbieraczy w tym celu wyjeżdża poza nasz powiat. Niektórzy wolą wyprawę do lokalnych lasów. Do takich osób należy sołtys Krzywiny Kazimierz Sęga. - *Na naszym terenie pojawiły się już grzyby w lesie* - mówi. - *Popołudniowo-niedzielny spacer kończy się powrotem do domu z kilkudziesięcioma prawdziwkami. Warto więc spacerować. Najbardziej jednak denerwuje mnie to, kiedy idę leśnymi ścieżkami i napotykam na puszki, butelki i papierki po słodyczach. Jak idziesz do lasu pooddychać świeżym powietrzem, to zabierz ze sobą te rzeczy i w domu wyrzuć je do kubła na śmieci.*

Uwaga! Kiedy nie mamy pewności, że zebrane przez nas grzyby są jadalne, możemy skontaktować się z Powiatową Stacją Sanitarno-Epidemiologiczną w Strzelinie. Pracownikiem odpowiedzialnym za rozpoznawanie grzybów w tej instytucji jest Łucja Kasprzyszak, która podpowie, czy wszystkie w naszym koszyku okazy są jadalne. Obowiązkowo do sanepidu muszą zgłosić się osoby, które grzyby chcą sprzedawać. Otrzymują certyfikat, że są jadalne. Z informacji uzyskanych od Małgorzaty Krochmalnej, dyrektor PSS-E w Strzelinie, wynika, że na terenie powiatu strzelińskiego od lat nie było przypadku zatrucia grzybami.

*(IW)*

Michałek, wnuczek sołtysa Krzywiny, z koszykiem pełnym grzybów, zebranych w tutejszym lesie

- Popołudniowo-niedzielny spacer kończy się powrotem do domu z kilkudziesięcioma prawdziwkami - mówi Kazimierz Sęga. Na zdjęciu wnuczka pana Kazimierza, Julka

## Przegląd Tygodnia

**ŚWIAT (07.09-13.09.2020)**

### Łagodzenie obostrzeń

W niedzielę, 13 września, rząd Korei Południowej złagodził część obostrzeń związanych z pandemią koronawirusa, które były wprowadzone w rejonie Seulu. W ciągu najbliższych dwóch tygodni będzie można między innymi spożywać posiłki w restauracjach po godzinie 21, zostaną otwarte kafejki internetowe i siłownie. Będzie można organizować spotkania w pomieszczeniach do pięćdziesięciu osób, a na świeżym powietrzu do stu. Liczba zakażeń w tym kraju w ostatnim czasie nie spada poniżej stu przypadków dziennie. Łącznie ponad dwadzieścia tysięcy Koreańczyków miało status osoby zakażonej, a trzysta pięćdziesiąt osiem osób zmarło.

### Wojskowe „Słowiańskie Braterstwo"

Ministerstwo Obrony Rosji poinformowało, że od 14 do 25 września na poligonie brzeskim odbędą się rosyjsko-białoruskie manewry pod nazwą „Słowiańskie Braterstwo" 2020. Podczas manewrów zostanie przećwiczona współpraca żołnierzy przy wykonywaniu zadań taktycznych. W ćwiczeniach udział weźmie 300 rosyjskich żołnierzy oraz siedemdziesiąt sztuk sprzętu wojskowego. W manewrach mieli uczestniczyć również wojskowi z Serbii, którzy zrezygnowali, argumentując tę decyzję naciskami ze strony Unii Europejskiej.

### Dwanaście tysięcy osób bez dachu nad głową

Pożary, do których doszło we wtorek i w środę w obozie Moria na Lesbos, pozbawiły schronienia około dwunastu tysięcy osób. W przepełnionym od 2015 roku obozie mieszkali migranci z Bliskiego Wschodu, Afryki i Azji. Władze twierdzą, że przyczyną pożarów było celowe podpalenie – mieli tego dokonać mieszkańcy obozu, którzy nie chcieli zaakceptować obowiązku kwarantanny. W niedzielę, 13 września, premier Grecji zapowiedział, że zostanie zbudowany stały ośrodek dla migrantów na wyspie Lesbos.

### Protesty w Jerozolimie

Agencja Reutera poinformowała, że w ubiegłą sobotę, 12 września, w Jerozolimie około dziesięciu tysięcy osób protestowało i domagało się ustąpienia premiera Benjamina Netanjahu. Demonstracja miała związek z oskarżeniami o korupcję pod adresem szefa rządu oraz jego działaniami w sprawie pandemii koronawirusa. Protestujący zwracali uwagę na fakt, że stopa bezrobocia w tym kraju osiągnęła powyżej 20 procent.

### Negocjacje po brexicie

We wtorek, 15 sierpnia, rozpoczną się kolejne negocjacje na temat przyszłych relacji między Wielką Brytanią a Unią Europejską po zakończeniu okresu przejściowego po brexicie. Brytyjski premier, Boris Johnson, poinformował Unię Europejską, że umowa o wolnym handlu musi zostać zawarta do 15 października. W przeciwnym razie dalsze negocjacje zostaną zerwane. Johnson zaproponował, aby umowa opierała się na standardowej umowie o wolnym handlu. Podkreślał, że może to być korzystne rozwiązanie dla jego kraju.

### Trochę się zasiedział

Prezydent Białorusi, Alaksandr Łukaszenka, uważa, że za protestami w jego kraju stoją Stany Zjednoczone. Oznajmił, że – jego zdaniem – działają one poprzez ośrodki w Polsce i w Czechach. Prezydent powiedział także, że nie poda się do dymisji, ponieważ tylko on jest w stanie obronić Białorusinów. Jednocześnie przyznał, że „trochę się zasiedział" na stanowisku i nie wykluczył możliwości przeprowadzenia przedterminowych wyborów prezydenckich. Od 9 sierpnia na Białorusi trwają protesty wyborcze.

eprasa.pl 129c54e6c1

Duży hałas i zła akustyka

# Batalia o blachy trwa kilka miesięcy

**PRZEWORNO**

Sprawa z niewielkim kawałkiem blachy ciągnie się już kilka miesięcy. Problem, który można rozwiązać w kilka dni, wymagał wielu pism urzędniczych. Wygląda na to, że wkrótce może zostać rozwiązany. Czy wszystkie strony będą zadowolone?

Remont krótkiego odcinka ul. Strzelińskiej w Przewornie miał miejsce jeszcze za kadencji wójta Jarosława Taranka. Odbiór nastąpił w grudniu 2018 roku, kiedy to gminą zarządzał obecny włodarz Andrzej Łuczak.

- *Kiedy tylko została wylana masa bitumiczna, od razu wnioskowałem o montaż blach najazdowych prowadzących do mojej posesji i garażu. Podobna droga była robiona w Jegłowej. Głębokość samych korytek stwarza zagrożenie* - mówi mieszkaniec posesji przy ul. Strzelińskiej Adam Urbanowicz. Zamontowano je po kilku miesiącach. W maju 2019 roku szeroki ciągnik z dużym ładunkiem i uszkodził te płyty.

- *Problem tkwi w tym, że blachy są ruchome. Trzymają się w tej chwili na dwóch nitach. Do tego odstają ostre krawędzie, które mogą zahaczyć o oponę. Minęły już cztery miesiące. W tym czasie do urzędu wpłynęły moje trzy pisma, w każdym apeluję o demontaż, naprawę tych blach i wymianę na nowe. Teraz metal jest pogięty. Przydałoby się też zamontować matę akustyczno-wibracyjną, która zniweluje nacisk tonażu i poprawi akustykę* - wyjaśnia przewornianin.

Batalia o blachy trwa już cztery miesiące, a obecny stan powoduje pewne trudności w codziennym życiu przy ul. Strzelińskiej.

- *Najeżdżając na metal, rozlega się głośny hałas. Opona samochodu nierzadko uderzała w ostrą krawędź. Niektórzy między godziną trzecią a szóstą rano muszą wyjechać do pracy. Jadą spokojnie i bardzo powoli, jednak dźwięk najazdu na blachę jest głośny. Droga na odcinku obok mojej posesji jest zwężona i praktycznie każdy pojazd najeżdża na metal* - tłumaczy pan Adam.

Dodatkowo przewornianin pokazał naszemu dziennikarzowi wkręty, które wychodzą z blachy, gdyż jest ona zagięta. Jego zdaniem, płyty trzeba położyć w innym miejscu wraz z matą wibracyjną.

Adam Urbanowicz otrzymał pismo od wójta Andrzeja Łuczaka, który informuje, że odnaleziono sprawcę odkształceń płyt najazdowych, a kierowca pojazdu rolniczego zobowiązał się do ich naprawy we własnym zakresie.

W piśmie tym szef gminy dodatkowo informuje, że interwencje mieszkańca spowodowały, iż płyty najazdowe wkrótce znikną z terenu przy jego posesji.

Adam Urbanowicz z Przeworna pokazuje uszkodzone płyty najazdowe do jego posesji

Podczas przejazdu samochodów blacha wygina się i może uszkodzić opony

## Urząd odpowiada

Skontaktowaliśmy się w tej sprawie z wójtem. Po naszej interwencji, do redakcji wpłynęła odpowiedź Anny Frajkur z Urzędu Gminy Przeworno.

- *Pierwsze pismo mieszkańca spowodowało zgłoszenie sprawy na policję, czego wynikiem było odnalezienie sprawcy odkształceń płyt najazdowych. Z uwagi na fakt, że droga ta stanowi dojazd do terenów rolnych, nie ma możliwości, aby rolnicza gmina Przeworno uniemożliwiła swoim mieszkańcom dojazd do pól, poprzez wprowadzanie jakichkolwiek zakazów czy ograniczenie tonażu. Po rozmowie z kierowcą pojazdu rolniczego, zobowiązał się on do dokonania naprawy we własnym zakresie (czego dokonał). Drogą tą poruszają się również mieszkańcy sąsiednich posesji, a także pojazdy odbierające odpady komunalne, których ruch również wpływa na stan zamontowanych płyt* - poinformowała Anna Frajkur.

Dodała także, że urząd postanowił zdemontować płyty przy posesji niezadowolonego mieszkańca. -*Wierzymy, że przejazd po samych korytkach (dopuszczonych do ruchu) będzie stanowił mniejszą uciążliwość. Na chwilę obecną szukamy rozwiązania zaistniałej sytuacji* - zakończyła urzędniczka.

Czas pokaże, czy sam demontaż blach sprawdzi się w praktyce.

***Marek Rychlica***

eprasa.pl 129c54e6c1

„Staramy się tworzyć festiwal, który zaskakuje…”

# Coroczne święto książki

**WIĄZÓW**

W piątek i w sobotę w Strzelińskim Ośrodku Kultury spotkali się miłośnicy książek i ciekawych osobowości. Tomasz Duszyński, inicjator i współorganizator festiwalu, opowiedział o swoich wrażeniach oraz podzielił się planami na przyszłoroczną edycję.

***Trzeci Strzeliński Festiwal Literatury już za nami. Jak Pan, z perspektywy organizatora, ocenia tegoroczną edycję? Czy zainteresowanie wydarzeniem jest większe niż w latach ubiegłych?***

– Dokładnie tak. Stały punkt na mapie kulturalnej Strzelina przyciąga coraz większą liczbę czytelników, miłośników literatury i ciekawych twórców. Obawialiśmy się, że w tym roku wzrostowa tendencja zostanie zahamowana przez sytuację pandemiczną w Polsce. Skupiliśmy się na bezpiecznym przeprowadzeniu imprezy. Frekwencja przerosła nasze najśmielsze oczekiwania. W sobotę podczas warsztatów i spotkań dla dzieci musieliśmy przygotować dodatkowe stanowiska. W szczytowym momencie festiwalu mieliśmy w Strzelińskim Ośrodku Kultury blisko sto osób. Jesteśmy szczęśliwi, że tak wielu mieszkańców miasta pojawia się podczas tego literackiego święta.

***Po raz kolejny współorganizował Pan to wydarzenie. Czy z czasem jest łatwiej, czy trudniej sprostać wymaganiom uczestników festiwalu?***

– Wymagam przede wszystkim coraz więcej od siebie. Staramy się tworzyć festiwal, który zaskakuje. Stąd stand-up Krzyśka Skiby związany z jego biografią, panele tematyczne skupiające kilku znanych autorów, prelekcje tematyczne z filmami, warsztaty i konkursy dla dzieci. Myślę, że dzięki temu podczas festiwalu trudno się nudzić. Każdy znajduje coś dla siebie. Są widzowie, którzy przychodzą na festiwal rano i wychodzą po ostatnim spotkaniu! Wciąż poszukujemy i testujemy. Wystarczy przypomnieć, że podczas pierwszego festiwalu, goszcząc Marka Krajewskiego, wyemitowaliśmy teatr telewizji Mock. Na naszym festiwalu miały premierę pilotowe odcinki seriali rysunkowych dla dzieci, które powstały na podstawie książek zaproszonych autorów. W tę sobotę Przemek Semczuk zaprezentował film o seryjnym mordercy, który wyemitowany był w telewizji polskiej tylko raz i odłożono go z różnych przyczyn na półkę.

Piątkowy występ Krzysztofa Skiby w Strzelińskim Ośrodku Kultury zainaugurował 3. Strzeliński Festiwal Literatury

Publiczność żywo reagowała na żarty, padające ze sceny

***Jak długo trwają przygotowania i ile osób jest zaangażowanych?***

– Trudno w to uwierzyć, ale już dzień po festiwalu zaczęliśmy przygotowania do kolejnego. W niedzielę spotkałem się z pisarzem Grzegorzem Kalinowskim, z którym odbyliśmy prywatny spacer śladami bohaterów mojej powieści w Kłodzku. Wykorzystałem tę okazję, by zaprosić go na przyszłoroczny festiwal. Mogę państwu zdradzić, że jednym z punktów programu będzie panel pisarzy kryminałów. Kalinowski pisze kryminały retro rozgrywające się w Warszawie. Już wiem, że będzie gościem czwartej edycji. W tym roku panel kryminalny sprawdził się wyśmienicie. Przesłuchałem Przemka Semczuka, Mieczysława Gorzkę i Tomka Pawlęgę. W festiwal zaangażowanych jest mnóstwo osób, których nie widać na scenie. To pracownicy Strzelińskiego Ośrodka Kultury, Miejskiej i Gminnej Biblioteki Publicznej, Miasta i Gminy Strzelin i… moja rodzina.

**Dokończenie na str. obok**

Na stand-up przybyło kilkadziesiąt osób. W trakcie wydarzenia Krzysztof Skiba promował swoją autobiografię

DK AUTOSERVICE & SPA S.C.
Mechanika
Diagnostyka Komputerowa
Klimatyzacja
Wulkanizacja
Geometria
Myjnia samochodowa ręczna
Detailing Samochodowy
... i wiele innych
Damian Kwaśniewski
509 021 833
dkautoservice-spa.pl
dkautoservice@wp.pl
NOWO OTWARTY AUTO SERVIS & SPA
Pęcz, ul. Energetyków 6 (obok Elektrowni)

Węgiel ORZECH 840 zł/t
Węgiel KOSTKA 890 zł/t
Ekogroszek 800 i 860 zł/t
Koks 1200 zł/t
P.H.U. ZBIGNIEW BRYDOWSKI
Boreczek 29, tel. 71/393 30 41

BHP-KONSULTING
Wojciech Sucharski
57-160 Borów, Borek Strzeliński, ul. Kwiatowa 3
tel. 602-479-842, 607 040 042
WWW.BHPKONSULTING.PL • E-MAIL: BHPKONSULTING@WP.PL
OFERUJE USŁUGI W ZAKRESIE:
- szkolenia BHP i p. poż.
- kompleksowa obsługa firm
- protokoły powypadkowe
- ocena ryzyka zawodowego
- instrukcje bezpieczeństwa pożarowego
BIURO: Strzelin, ul. Targowa 3 • tel./fax 71/39 20 479, 693 770 450
czynne: Pn-Pt od 7.30 do 15.30 • e-mail: lukasz.bhpkonsulting@wp.pl • e-mail: anna_bhpkonsulting@wp.pl

eprasa.pl 129c54e6c1

Występ Krzysztofa Skiby w piątkowe popołudnie zainaugurował 3. Strzeliński Festiwal Literatury. Spotkanie prowadzili Tomasz Duszyński oraz Dariusz Stępień. Przez ponad godzinę Skiba w luźnej formie zabawiał kilkudziesięciu uczestników wydarzenia i jednocześnie promował swoją autobiografię. W ciągu dwóch dni festiwalu amatorzy książek mogli kupić je w promocyjnych cenach na stoisku w SOK-u. W sobotę przygotowano atrakcje zarówno dla dzieci i młodzieży, jak i dorosłych. O swojej twórczości opowiadali między innymi strzelińscy pisarze, a także autorzy książek kryminalnych.

Festiwal zakończyło spotkanie z Piotrem Hercogiem i Jackiem Antczakim. Pierwszy z nich to postać tak niezwykła, że ciężko w kilku zdaniach opowiedzieć o jego życiu, wyczynach i przygodach. Drugi to dziennikarz, który z Piotrem przez blisko rok rozmawiał i na podstawie tego napisał biografię. W spotkaniu wzięło udział kilkadziesiąt osób, wśród których byli także lokalni ultra-maratończycy i miłośnicy górskich przygód.

Festiwal zamknęli prowadzący Tomasz Duszyński i burmistrz Dorota Pawnuk. Kończąc, zapowiedzieli, że przedsięwzięcie będzie kontynuowane w kolejnych latach. To cieszy, bo miłośnicy książek mieli u siebie prawdziwe święto literatury.

***Magdalena Ziółkowska, Andrzej Kaczmarek***

***Na Strzelińskim Festiwalu Literatury wystąpił Pan także w roli pisarza. Jaka, Pana zdaniem, jest strzelińska publiczność?***

– To wielbiciele książek i rozrywki, miłośnicy spotkań z ciekawymi osobowościami. Myślę, że widzowie dobrze się bawią, widzę coraz więcej nowych odbiorców, ale i tych, którzy co roku nas odwiedzają. Strzelińska publiczność żywo reaguje, zadaje pytania, jest dociekliwa. A jednocześnie słyszymy od niej same miłe słowa i zachętę do rozwijania festiwalu. To daje nam motywację do dalszej pracy nad programem i kolejnymi edycjami. A najbardziej cieszy, że młodzi czytelnicy i starsi wychodzą z festiwalu z uśmiechem na twarzy i książką pod pachą.

***Magdalena Ziółkowska***

Podczas festiwalu można było kupić wiele książek w promocyjnych cenach

Na spotkanie z Piotrem Hercogiem i Jackiem Antczakiem przyszli m.in. lokalni ultramaratończycy

Po spotkaniach z zaproszonymi gośćmi można było zdobyć dedykację. Z prawej Piotr Hercog

# Wygraj bilety na kabaret!

**Mamy do rozdania dwie podwójnie wejściówki na występ kabaretu „Czesuaf". Wydarzenie odbędzie się w Strzelińskim Ośrodku Kultury, w czwartek, 17 września, o godz. 20:00.**

**Aby wygrać bilety, należy zadzwonić w środę o godz. 12:00 na numer redakcji i odpowiedzieć na pytanie konkursowe. W jakim mieście powstał kabaret „Czesuaf"?**

**Dwoje „najszybszych" Czytelników wygra wejściówki. Powodzenia i do usłyszenia!**

***Redakcja***

GRUPA psb MRÓWKA
BRZEG ul. Włościańska 7
STRZELIN ul. Dzierżoniowska 16c
OBNIŻ CENĘ ZAKUPÓW PUNKTAMI
PAYBACK
LAHTI PRO
BEZPIECZEŃSTWO W MODZIE
od 12,99 zł/szt.
ODZIEŻ ROBOCZA
• różne rodzaje
59,90 zł/szt.
BLUZA POLAROWA
REKLAMA TV
Oferta ważna od 04.09 do 19.09
lub do wyczerpania zapasów
tel. 71 796 29 55 www.mrowka.com.pl
czynne: pn-pt 8.00-18.00, sob 8.00-15.00

eprasa.pl 129c54e6c1

W kolekcji pani Asi znajduje się między innymi największy ślimak świata

# Ślimaki giganty

**STRZELIN**

Ich śluz jest wykorzystywany do produkcji kosmetyków, smakosze przyrządzają z ich mięsa wykwintne dania, a pani Joanna ze Strzelina traktuje jak przyjaciół. Ślimaki giganty to zwierzęta piękne i mało wymagające.

Pani Asia ze Strzelina z dumą prezentuje swoją kolekcję ślimaków olbrzymich

Pierwszego ślimaka olbrzymiego pani Asia przywiozła z wycieczki do Pragi ponad dziesięć lat temu. Dziś jej kolekcja liczy kilkanaście okazów, między innymi achatinę zwyczajną, zwaną ślimakiem tygrysim, achatinę fulicę, inaczej afrykańskiego ślimaka olbrzymiego oraz achatinę fulicę w odmianie albino, które mają białą stopę. – *Achatina achatina jest największym lądowym ślimakiem z muszlą dorastającą do 20 centymetrów w warunkach hodowlanych, a na wolności nawet do 30 centymetrów* – opowiada pani Joanna. – *Moje mają około roku. W zależności od podgatunku ślimaki olbrzymie żyją od trzech do pięciu lat. Słyszałam, że rekordzista z gatunku achatina achatina żył około dziewięciu lat. Mój znajomy Robert, który w swojej kolekcji ma wiele gatunków ślimaków, pomógł mi zdobyć achatinę fulicę w odmianie albino. Moja mała hodowla to hodowla hobbystyczna, która nie jest nastawiona na rozmnażanie* – dodaje. Muszla dwóch ślimaków tygrysich, które należą do pani Asi, nie jest jeszcze w pełni wybarwiona. Kiedy osiągną dojrzałość, skorupa będzie miała piękne żółto-czarne tygrysie pasy. Są to ślimaki, które pochodzą z Afryki Wschodniej, następnie rozprzestrzeniły się w Europie, w wielu krajach, między innymi w Hiszpanii, gdzie stały się gatunkiem niemal inwazyjnym.

Stopa ślimaka tygrysiego

## Menu dla ślimaków

Ślimaki nie są zwierzętami wymagającymi. Wystarczy im większy pojemnik, wyłożony włóknem kokosowym i trochę jedzenia. Są aktywne głównie wieczorami i właśnie wtedy dostają swoje przysmaki. Ślimaki pani Asi kochają słodkie jabłka, ogórki i cukinię. Dwa największe są w stanie w jeden wieczór spałaszować jej duży plaster. Zjadają zarówno całe owoce i warzywa, jak i obierki. Ponadto latem żywią się zielonką z łąki. Aby ich skorupa była twarda i ładna, dostają także zmielone skorupki kurzych jaj, które zapobiegają odwapnianiu się muszli. Innym zabiegiem pielęgnacyjnym jest nacieranie muszli oliwą jadalną. Skorupa pięknie się wtedy błyszczy, a ślimaki nie mają niedoborów i nie zjadają przyrostów, czyli nowo powstałych fragmentów swojej skorupy. – *Nie są kłopotliwe, nie trzeba im poświęcać wiele czasu. Raz na jakiś czas wystarczy zmienić podłoże. Trzeba dbać o to, żeby zwierzęta miały odpowiednią wilgotność powietrza, należy je co jakiś czas spryskiwać wodą. Kiedy będą miały za sucho, to pochowają się do swoich domków, zasklepią wejście i będą po prostu spać* – kończy swoją opowieść. Ciekawostką jest to, że ślimaki, pani Asi to gatunki jadalne.

***Magdalena Ziółkowska***

Ślimaki achatina fulica w odmianie albino, które mają białą stopę. Ich ulubionym przysmakiem są plastry cukinii

eprasa.pl 129c54e6c1

18 - 24 września 2020

## Piątek

**21:00** TVP1

### Hobbit: Niezwykła podróż

film fantasy, Nowa Zelandia, USA, 2012

Akcja filmu rozgrywa się w Śródziemiu 60 lat przed wydarzeniami znanymi z „Władcy Pierścieni". Hobbit Bilbo Baggins (Martin Freeman) to prawdziwy smakosz, domator i elegant. Pewnego dnia, za namową zaprzyjaźnionego czarodzieja Gandalfa (Ian McKellen), postanawia on wziąć udział w wyprawie mającej na celu odzyskanie Ereboru - utraconego królestwa krasnoludów zagarniętego przez smoka Smauga. W ryzykownej misji uczestniczy także trzynastu krasnoludów pod wodzą legendarnego wojownika.

## Sobota

**20:00** TVN

### Kac Vegas w Bangkoku

komedia, USA, 2011

Od pamiętnego wieczoru kawalerskiego Douga minęły dwa lata. W tym czasie jeden z jego kompanów, stomatolog Stu, poznał Lauren. Zakochani planują wesele. Na życzenie rodziców dziewczyny uroczystość ma się odbyć w egzotycznej Tajlandii. Przyszły pan młody zaprasza na przyjęcie swoich najlepszych kumpli. Mając w pamięci wydarzenia z Las Vegas, nie zamierza uczestniczyć w żadnej szalonej imprezie przed ślubem. Ulega jednak namowom, aby zorganizować kameralne ognisko.

## Niedziela

**22:15** TVP1

### Za jakie grzechy

komedia romantyczna, Kanada, USA, 2009

Ambitna i atrakcyjna Lucy Hill (Renée Zellweger) jest menedżerem w dużej firmie w Miami. Kobieta całkowicie poświęciła się pracy, a najważniejszym celem w jej życiu są kolejne awanse. Licząc na uznanie w firmie, przyjmuje następne zadanie, ma przeprowadzić restrukturyzację podupadającego zakładu. Okazuje się, że przedsiębiorstwo znajduje się w małej miejscowości w Minnesocie. Lucy jedzie na miejsce i wkrótce przekonuje się, że znalazła się w zupełnie nowym świecie.

## Poniedziałek

**21:00** TVP1

### Trójkąt Bermudzki

spektakl teatralny, Polska, 2020

Mirosław (Radosław Pazura) i Radomir (Cezary Pazura) cudem ocaleli z katastrofy lotniczej. Rozbitkowie trafiają na bezludna wyspę w okolicach Bermudów. Całkowicie różnią się poglądami i charakterami, dlatego nie potrafią dojść do porozumienia. Mirosław uważa się za lepszego od swojego towarzysza, który w jego odczuciu jest prostakiem i gburem. Odmawia z nim współpracy i pomocy w budowie tratwy ratunkowej. Zamiast tego oddaje się swojemu malkontenctwu, co chwilę wymyśla pretensje i drwiny.

## Wtorek

**00:10** POLSAT

### Obrońcy skarbów

dramat wojenny, Niemcy, USA, 2014

Druga wojna światowa. Na rozkaz Hitlera naziści wywożą z okupowanych terenów dzieła sztuki. W zawierusze wojennej los takich symboli kultury jak rzeźby Michała Anioła czy obrazy Leonarda da Vinci jest niepewny. Część zrabowanych eksponatów ma trafić do muzeum imienia przywódcy Trzeciej Rzeszy. Pozostałe, uznane za bezwartościowe przez znawców sztuki o wypaczonych gustach, zostaną zniszczone. By pokrzyżować plany nazistów, powołana zostaje specjalna jednostka agentów.

## Środa

**22:35** TVP2

### Męsko-damska rzecz

komedia romantyczna, Kanada, USA, 2006

Nastoletni Woody Deane (Kevin Zegers) i Nell Bedworth (Samaire Armstrong), choć znają się od dziecka, mieszkają w sąsiedztwie i uczęszczają do tych samych szkół, od lat są zaprzysięgłymi wrogami. Różni ich niemal wszystko. Dziewczyna jest pilną uczennicą uwielbiającą Szekspira, a jej marzeniem są studia w Yale. Mimo że nie może narzekać na brak poczucia humoru i urody, nie radzi sobie zbyt dobrze w kontaktach z rówieśnikami, a nad spotkania towarzyskie przedkłada czytanie książek.

## Czwartek

**00:30** TVN

### Kac Vegas III

komedia, USA, 2013

Od wydarzeń w Tajlandii minęły dwa lata. Zakrapiane alkoholem wieczory kawalerskie i naprawianie skutków szaleństw nocy są już jedynie wspomnieniami. Phil, Stu i Doug wiodą dziś szczęśliwe rodzinne życie. Jedynym członkiem ekipy, któremu twarde stąpanie po ziemi wciąż przychodzi z ogromnym trudem, jest Alan. Po śmierci ojca przechodzi on załamanie nerwowe i jego osobliwe zachowania się nasilają. Zdesperowani bliscy proszą o pomoc jego dawnych kumpli.

# piątek 18 września

## TVP 1

**05:15** **Przysięga** - serial
**06:05** **Elif** - serial, prod. Turcja, 2017
**06:50** **Spiszmy się jak na rolników przystało!**
**07:00** **Transmisja Mszy Świętej z Sanktuarium Matki Bożej**
**07:35** **Misja w Afryce**
**08:00** **Wiadomości**
**08:10** **Pogoda poranna**
**08:15** **Kwadrans polityczny**
**08:40** **Magazyn śledczy Anity Gargas** - magazyn
**09:15** **Leśniczówka**
**09:40** **Okrasa łamie przepisy**
**10:15** **Komisarz Alex** - serial kryminalny TVP
**11:05** **Ojciec Mateusz** - serial kryminalny TVP
**12:00** **Wiadomości**
**12:10** **Agrobiznes**
**12:30** **Agropogoda** - magazyn
**12:40** **Magazyn Rolniczy**
**12:55** **Natura w Jedynce** - Odgłosy natury - film

SERIAL OBYCZAJOWY

**14:00** **Elif** - serial, prod. Turcja, 2017
**15:00** **Wiadomości**
**15:15** **Alarm!** - magazyn
**15:35** **Gra słów. Krzyżówka**
**16:05** **Przysięga** - serial
**17:00** **Teleexpress**
**17:25** **Jaka to melodia?**
**18:00** **Klan** - telenowela TVP
**18:30** **Korona królów**
**18:55** **Jeden z dziesięciu**
**19:30** **Wiadomości**
**20:10** **Alarm!** - magazyn
**20:30** **Leśniczówka**
**21:00** **Hobbit: Niezwykła podróż** - film przygodowy
**23:55** **Obserwator** - film sensacyjny, prod. USA
**01:35** **SEAL Team - komando Foki** - serial

## TVP 2

**04:50** **Cafe piosenka**
**05:45** **Doktor z alpejskiej wioski** - serial
**06:40** **Anna Dymna - spotkajmy się**
**07:10** **Spiszmy się jak na rolników przystało!** - magazyn rolniczy
**07:20** **Familiada** - teleturniej
**07:55** **Pytanie na śniadanie**
**11:15** **Spiszmy się jak na rolników przystało!**
**11:25** **Rodzinka.pl** - serial
**11:55** **Barwy szczęścia** - serial
**12:30** **Koło fortuny**
**13:05** **Va Banque** - teleturniej
**13:35** **Uzdrowisko** - telenowela dokumentalna TVP
**14:05** **Noce i dnie** - serial TVP
**15:10** **Doktor z alpejskiej wioski** - serial
**16:00** **Koło fortuny**
**16:35** **Familiada** - teleturniej
**17:10** **Więzień miłości**
**18:00** **Panorama**
**18:30** **Va Banque** - teleturniej

TELENOWELA

**19:00** **Uzdrowisko** - telenowela
**19:35** **Barwy szczęścia** - serial obyczajowy prod. TVP
**20:45** **Anything goes. Ale jazda!** - program rozrywkowy
**22:50** **Muzyka, Taniec, Zabawa** - koncert
**23:55** **Zdrada** - film fabularny, prod. USA, 1997, reż. Alan J. Pakula, wyk. Harrison Ford, Brad Pitt
**01:55** **Biała hrabina** - dramat, prod. Wielka Brytania, Chiny, USA, 2005, reż. James Ivory, wyk. Natasha Richardson, Lynn Redgrave
**04:20** **Smaki świata po polsku** - magazyn

## TVN

**05:15** **Uwaga!** - magazyn
**05:35** **Mango** - telezakupy
**06:50** **Kuchenne rewolucje** - program kulinarno-rozrywkowy
**07:50** **Doradca smaku**
**08:00** **Dzień Dobry TVN** - magazyn
**11:30** **Misja ratunkowa** - program rozrywkowy
**12:15** **Ukryta prawda** - program obyczajowy
**13:15** **Szpital** - program obyczajowy
**14:15** **Detektywi** - program kryminalny
**15:25** **Milionerzy**
**16:00** **Fakty po południu**
**17:00** **Kuchenne rewolucje** - program kulinarno-rozrywkowy
**18:00** **Ukryta prawda** - program obyczajowy
**19:00** **Fakty**
**19:25** **Uwaga! koronawirus**
**19:55** **Uwaga!** - magazyn

FILM PRZYGODOWY

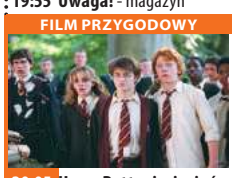

**20:05** **Harry Potter i więzień Azkabanu** - film przygodowy, USA, Wielka Brytania, 2004, reż. Alfonso Cuarón, wyk. Daniel Radcliffe, Rupert Grint, Emma Watson, David Thewlis, Michael Gambon, Alan Rickman, Maggie Smith, Robbie Coltrane, Gary Oldman, Emma Thompson
**23:10** **Ponad bezprawiem** - film sensacyjny, USA, 2012, reż. Oliver Stone, wyk. Taylor Kitsch, Blake Lively, Aaron Taylor-Johnson, John Travolta, Benicio Del Toro
**01:55** **Kuba Wojewódzki**
**02:55** **Uwaga!** - magazyn

## POLSAT

**06:00** **Nowy dzień z Polsat News**
**08:40** **Malanowski i Partnerzy**
**09:40** **Sekrety rodziny**
**10:40** **Dlaczego ja?**
**11:40** **Gliniarze**
**12:40** **Dzień, który zmienił moje życie**
**13:40** **Trudne sprawy**
**14:40** **Dlaczego ja?**
**15:50** **Wydarzenia**
**16:10** **Pogoda**
**16:15** **Interwencja**
**16:30** **Na ratunek 112**
**17:00** **Gliniarze**
**18:00** **Pierwsza miłość**
**18:50** **Wydarzenia**
**19:30** **Gość Wydarzeń**
**19:45** **Sport**
**19:55** **Pogoda**
**20:05** **Dancing with the Stars. Taniec z Gwiazdami**
**22:10** **Love Island. Wyspa miłości**
**23:10** **Zdrady**

THRILLER

**00:10** **Znaki** - thriller, USA, 2002, reż. Shyamalan M.Night, wyk. Gibson Mel, Phoenix Joaquin, Jones Cherry, Culkin Rory, Breslin Abigail Graham Hess, były pastor po tragicznej śmierci żony zaszywa się na farmie w Pennsylvanii, razem z dziećmi i młodszym bratem Merrillem. Na jego polu pojawiają się dziwne znaki.
**02:35** **Diabelskie nasienie** Samantha wyjeżdża po ślubie na miesiąc miodowy na Dominikanę.
**04:15** **Tajemnice losu**
**04:40** **Disco Gramy** - program rozrywkowy prod. Polska

## TVP Kultura

**07:00** **Teledyski**
**08:00** **Informacje kulturalne** - informator kulturalny
**08:30** **Kronos** - Judasz - magazyn kulturalno-społeczny
**09:15** **Cudze szczęście** - film obyczajowy, prod. Polska, 1997, reż. Mirosław Bork, wyk. Danuta Stenka, Susanne Luning
**11:00** **Dom** - serial TVP
**12:35** **Zawodowcy** - film obyczajowy, reż. Feridun Erol, wyk. Bolesław Płotnicki, Witold Dębicki, Maria Kowalik, Józef Łodyński, Wirgiliusz Gryń, Barbara Rachwalska, Czesław Przybyła, Stafan Paska, Jerzy Hutek, Andrzej Jurczak
**13:30** **Zakochaj się w Polsce** - magazyn
**14:20** **Wydarzenie aktualne**
**14:45** **Kratka** - film TVP, reż. Paweł Łoziński, wyk. Jerzy Kamas

DRAMAT

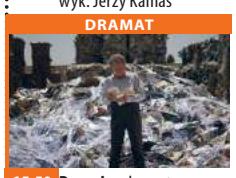

**15:50** **Przypis** - dramat, prod. Izrael, 2011
**17:40** **Co dalej?**
**18:00** **Rok 2020**
**18:30** **Informacje kulturalne**
**18:50** **Jimi Hendrix na festiwalu w Woodstock** - koncert, prod. USA
**20:00** **Wieczór kinomana** - Wstęp do filmu - Frantz
**20:10** **Wieczór kinomana** - Frantz, prod. Niemcy
**22:05** **Co dalej?** - Druga fala pandemii
**22:30** **45 Międzynarodowy Festiwal Muzyki Współczesnej Warszawska Jesień 2002**
**23:35** **Gomorra** - serial
**00:40** **Teraz animacje!** - Łuska - film animowany

## TV Puls

**06:00** **Nash Bridges** - serial sensacyjny Serial sensacyjny opowiadający o walce z przestępczością na ulicach San Francisco. Głównym bohaterem jest sprytny policjant Nash Bridges (Don Johnson), który w raz ze swoim partnerem Joe Dominguez (Cheech Marin) walczy z przestępczością w mieście.
**07:00** **Rodzinny interes** - serial obyczajowy
**08:00** **Lombard. Życie pod zastaw** - serial obyczajowy
**10:00** **Kobra - oddział specjalny** - serial sensacyjny
**12:00** **Zaklinaczka duchów** - serial fantasy
**14:00** **Lombard. Życie pod zastaw** - serial

SERIAL OBYCZAJOWY

**16:00** **Rodzinny interes** - serial obyczajowy
**18:00** **Lombard. Życie pod zastaw** - serial obyczajowy
**20:00** **Protektor**
**21:55** **Tokarev: zabójca z przeszłości**
**23:55** **Wyrok śmierci**
**02:00** **Na wariackich apierach** - serial sensacyjny
**03:00** **Zobacz to! Blok powtórkowy: Niesamowite!**
**03:35** **Na jedwabnym szlaku** - serial dokumentalny
**04:35** **Z archiwum policji** - serial dokumentalny
**05:00** **Dyżur** - serial dokumentalny

## TVN 7

**04:55** **Szkoła** - obyczajowy
**05:55** **Mango telezakupy**
**07:30** **Wiza na miłość**
**08:25** **Ukryta prawda** - program obyczajowy
**11:20** **Detektywi**
**11:55** **Szpital** - program obyczajowy
**12:55** **Sąd rodzinny** - program sądowy
**13:50** **Sędzia Anna Maria Wesołowska** - program sądowy
**14:50** **Ukryta prawda** - program obyczajowy
**15:50** **Szkoła** - obyczajowy
**16:50** **19 +** - obyczajowy
**17:20** **Zakochani po uszy** - serial
**17:50** **Detektywi** - program kryminalny
**19:00** **Ślub od pierwszego wejrzenia**
**20:00** **Kto odmówi pannie młodej?**

KOMEDIA

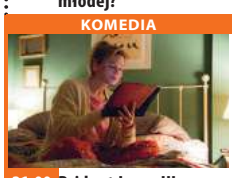

**21:00** **Bridget Jones III** - film komedia, Francja, Irlandia, USA, Wielka Brytania, Chiny, 2016, reż. Sharon Maguire, wyk. Renée Zellweger, Colin Firth, Patrick Dempsey, Jim Broadbent, Gemma Jones
**23:40** **Kochajmy się od święta** - film komedia, USA, 2015, reż. Jessie Nelson, wyk. Diane Keaton, John Goodman, Ed Helms, Amanda Seyfried, Alan Arkin, Marisa Tomei, Olivia Wilde, Steve Martin, Anthony Mackie
**01:55** **Druga strona medalu** - talk show
**02:30** **Noc Magii**

## TV 4

**06:00** Strażnik Teksasu Cordell Walker (Chuck Norris) walczy ze wszystkimi formami przestępczości w stanie Teksas. Pomagają mu w tym inni agenci na czele z Jimmym Trivettem oraz pani prokurator Alex Cahill Walker. Po dobrze wykonanym zadaniu wszyscy spotykają się w barze emerytowanego strażnika C.D. Parkera (Noble Willingham). **08:00** Nasz Nowy Dom **09:00** Sędzia Judy **10:30** Wspaniali ludzie **11:00** Pamiętniki z wakacji **12:00** STOP Drogówka **13:00** Pamiętniki z wakacji **14:00** Wzór **16:00** Ryzykanci **17:00** Sekrety Sąsiadów **18:00** Policjantki i Policjanci **20:00** Gwiazdy Kabaretu **21:00** Gwiazdy Kabaretu **22:00** Sprawiedliwi - Wydział Kryminalny **00:05** Wstrząsy **02:05** Interwencja **02:25** Disco Polo Life

## TV Trwam

**12:00** Anioł Pański **12:03** Informacje dnia **12:20** Święty nie rodzi się po śmierci **13:30** Msza Święta **14:30** Petra **14:55** Słowo Życia **15:00** Modlitwa w Godzinie Miłosierdzia Koronką do Bożego Miłosierdzia **15:20** Mocni w wierze **15:50** Ma się rozumieć **16:00** Informacje dnia **16:10** Siódmy sakrament **16:35** Drogowskaz **16:50** Co by było gdyby zwierzęta mówiły? Niedźwiedź Wojtek **17:00** Wyszyński **17:30** Okiem kamery **17:55** Kartka z kalendarza - Powstanie Warszawskie **18:00** Anioł Pański **18:05** Informacje dnia **18:15** Westerplatte Młodych **19:00** Warto zauważyć... **19:30** Opowieści Theo **19:45** Modlitwa z telefonicznym udziałem dzieci **20:00** Informacje dnia **20:20** Różaniec **20:50** Śladami historii **21:00** Apel Jasnogórski



eprasa.pl 129c54e6c1

# sobota 19 września

## TVP 1

**05:30 Klan** - telenowela TVP
**06:00 Sprawa dla reportera**
**06:50 Spiszmy się jak na rolników przystało!** - magazyn rolniczy
**07:00 Transmisja Mszy Świętej z Sanktuarium Matki Bożej na Jasnej Górze**
**07:35 Rok w ogrodzie**
**08:00 Rok w ogrodzie Extra** - magazyn
**08:15 Wojsko - polskie.pl**
**08:40 Pełnosprawni** - magazyn
**09:10 Komisarz Alex** - serial kryminalny TVP
**10:05 Ojciec Mateusz** - serial kryminalny TVP
**11:05 Przybywa jeździec** - dramat, prod. USA, 1978, reż. Alan Pakula
**13:15 Fascynujący świat** - Przyszłość lotnictwa cywilnego - film
**14:15 Z pamięci**

MAGAZYN KULINARNY

**14:25 Okrasa łamie przepisy** - magazyn kulinarny
**15:05 Ludzie i bogowie**
**15:55 Rolnik szuka żony seria** - reality show
**17:00 Teleexpress**
**17:20 Pogoda**
**17:30 Postaw na milion**
**18:30 Jaka to melodia?**
**19:30 Wiadomości**
**20:10 Alarm!** - magazyn
**20:35 Komisarz Alex** - serial kryminalny TVP
**21:30 Hit na sobotę** - Sicario - dramat, prod. USA, 2015
**23:40 Knockout Boxing Night w Tarnowie**
**00:40 Hobbit: Niezwykła podróż** - film przygodowy
**03:35 Jaka to melodia?**
**04:25 Z pamięci**

## TVP 2

**05:50 Barwy szczęścia** - serial obyczajowy TVP
**06:50 Dla niesłyszących** - M jak miłość - serial TVP
**07:40 Spiszmy się jak na rolników przystało!** - magazyn rolniczy
**07:55 Pytanie na śniadanie**
**11:05 Spiszmy się jak na rolników przystało!** - magazyn rolniczy
**11:20 Rodzinny ekspres** - Komunia w rodzinach patchworkowych
**11:50 Anything goes. Ale jazda!**
**14:00 Familiada** - teleturniej
**14:35 Koło fortuny**
**15:20 Szansa na sukces. Eurowizja Junior 2020**
**16:25 Przyjaciele na zawsze**
**17:20 Rodzinka.pl** - serial komediowy TVP
**17:50 Dla niesłyszących** - Słowo na niedzielę

PROGRAM INFORMACYJNY

**18:00 Panorama** - program informacyjny prod. Polska
**18:30 Czerwona królowa**
**19:35 Lajk!**
**20:00 Ameryka da się lubić** - Humor - program rozrywkowy
**21:15 The Voice of Poland**
**23:30 Muzyka, Taniec, Zabawa** - koncert
**00:35 Czas zapłaty** - film fabularny, prod. Wielka Brytania, USA, 2013, reż. Eran Creevy, wyk. James McAvoy, Mark Strong
**02:20 Świat to za mało** - film sensacyjny, prod. USA, Wielka Brytania, 1999
**04:30 Zakończenie dnia**

## TVN

**04:55 Uwaga!** - magazyn
**05:15 Mango** - telezakupy
**07:25 Niezwykłe Stany Prokopa**
**08:00 Dzień Dobry TVN** - magazyn
**11:30 Na Wspólnej** - serial obyczajowy, Polska
**13:20 MasterChef**
**14:55 Top Model**
**16:25 House Hunters** - Poszukiwacze domów
**17:00 Kuchenne rewolucje** - program kulinarno-rozrywkowy
**18:00 36,6** - obyczajowy
**19:00 Fakty**
**19:25 Sport**
**19:35 Pogoda**
**19:45 Uwaga!** - magazyn
**20:00 Kac Vegas w Bangkoku** - film komedia, USA, 2011, reż. Todd Philips, wyk. Bradley Cooper, Ed Helms, Zach Galifianakis, Justin Bartha, Ken Jeong

KOMEDIA

**22:10 Ted** - film komedia, USA, 2012, reż. Seth MacFarlane, wyk. Mark Wahlberg, Mila Kunis, Seth MacFarlane, Joel McHale, Giovanni Ribisi
John ma 35 lat i chce się wreszcie ustatkować. Cały czas na złą drogę sprowadza go jednak jego pluszowy miś, który ożył dzięki wypowiedzianemu w dzieciństwie życzeniu.
**00:35 Ouija** - film horror, USA, Japonia, 2014, reż. Stiles White, wyk. Olivia Cooke, Ana Coto, Daren Kagasoff, Bianca A. Santos
**02:25 Uwaga!** - magazyn prod. Polska

## POLSAT

**06:00 Nowy dzień z Polsat News**
**08:30 Mój brat niedźwiedź**
**10:10 Ewa gotuje**
**10:40 Nasz Nowy Dom**
**11:40 Bogaty Dom - Biedny Dom**
**12:40 Rolnicy. Podlasie**
**13:40 Rolnicy - Tak się żyje u nas na wsi**
**14:40 Budowlańcy**
**15:40 Więzienie**
**17:45 Chłopaki do wzięcia**
**18:50 Wydarzenia**
**19:30 Gość Wydarzeń**
**19:45 Sport**
**19:55 Pogoda**
**20:00 Kogel - Mogel** - komedia, Polska, 1988, reż. Roman Załuski, wyk. Błęcka-Kolska Grażyna, Kasprzyk Ewa, Lorentowicz Małgorzata, Łaniewska Katarzyna
**22:15 Twoja Twarz Brzmi Znajomo**

FILM PRZYGODOWY

**00:30 Zakon** - film przygodowy
W XI wieku, w czasach krucjat, flamandzki rycerz przeżył w Jerozolimie objawienie, które odmieniło jego życie i dało początek nowej sekcie religijnej. Swoje widzenia opisał w księdze Fazar. Ostatni rozdział księgi zaginął. Mijają wieki rękopis trafia w ręce znanego archeologa, Oscara Cafmeyera. Jego syn Rudy podczas wizyty u ojca widzi ów zaginiony rozdział. Wkrótce Oscar wyjeżdża do Izraela i tam zanika bez śladu.
**02:30 Tajemnice losu** - program ezoteryczny prod. Polska

## TVP Kultura

**07:00 Młodym być** - koncert
**08:05 Informacje kulturalne** - informator kulturalny
**08:35 Od ucha do ucha** - serial
**10:35 Serialowa nostalgia** - Droga - serial
**11:45 Przekładaniec** - komedia, prod. Polska, 1968, reż. Andrzej Wajda, wyk. Bogumił Kobiela, Ryszard Filipski, Tadeusz Pluciński, Anna Prucnal, Jerzy Zelnik, Piotr Wysocki
**12:20 Urodzeni artyści** - cykl reportaży
**13:00 Obraz** - film animowany, prod. Belgia, Francja
**14:30 Tego się nie wytnie** - program rozrywkowy
**15:55 Retro kino** - Moja noc u Maud - film obyczajowy, prod. Francja, 1969
**17:55 Tamte lata, tamte dni** - Krzysztof Zanussi
**18:30 Informacje kulturalne**
**18:55 Scena muzyczna**

FILM BIOGRAFICZNY

**20:00 Bilet do kina - Capote** - film biograficzny, prod. USA, 2005, reż. Bennett Miller, wyk. Phillip Seymour Hoffman
**22:05 Jimi Hendrix: Hear My Train A Comin'** - film dokumentalny
**23:45 Seans kultowy - Dzikie anioły** - film fabularny, prod. USA, 1966, reż. Roger Corman, wyk. Diane Lade, Peter Bogdanovitch, Bruce Dern
**01:15 Arena**
**01:19 55 miliardów**
**01:20 Wymiana poglądów**
**01:25 Lamus** - film animowany
**01:30 Ogrodnik** - serial
**01:34 Nie pchać się, proszę** - film dokumentalny

## TV Puls

**06:00 Na wariackich papierach** - serial sensacyjny
David Addison wraz z piękną wspólniczką, Maddie Hayes, prowadzą agencję detektywistyczną.
**07:00 Taki jest świat** - program informacyjny prod. Polska
**08:00 Lombard. Życie pod zastaw** - serial obyczajowy
Prowadzenie lombardu to zajęcie ciekawe, momentami ekscytujące, ale często i niebezpieczne. Bohaterami serialu są: właściciel Kazimierz Barski, jego rodzina, pracownicy oraz klienci, którzy pojawiają się w lombardzie z powodu różnych życiowych zawirowań.
**20:00 Mocne sobotnie kino: Furia**

FILM WOJENNY

**22:40 9. kompania**
Młodzi radzieccy żołnierze wyruszają na misję do Afganistanu. Ataki tamtejszych partyzantów mocno przerzedzają ich szeregi.
**01:15 Wojna Harta**
Gdy w obozie jenieckim zostaje zamordowany jeden z oficerów, władze organizują sąd wojskowy.
**03:55 Na wariackich papierach** - serial sensacyjny
**04:50 Zobacz to! Blok powtórkowy: Taki jest świat** - program informacyjny
**05:35 Dyżur** - serial dokumentalny

## TVN 7

**05:00 Ukryta prawda** - program obyczajowy
**06:00 Mango** - telezakupy
**08:05 25 lat niewinności. Sprawa Tomka Komendy** - kulisy filmu
**08:40 Ukryta prawda** - program obyczajowy
**10:40 Hotel Paradise**
**12:40 Zakochani po uszy** - serial
**13:50 Jak ukraść księżyc** - film komedia, USA, Francja, 2010, reż. Pierre Coffin, Chris Renaud, wyk. Steve Carell, Jason Segel, Russell Brand, Julie Andrews, Will Arnett, Kristen Wiig
**15:50 RRRrrrr!!!** - film komedia, Francja, 2004, reż. Alain Chabat, wyk. Gerard Dépardieu, Maurice Barthelemy, Pef Martin Laval, Marina Fois
**17:55 Minionki rozrabiają** - film komedia, USA

HORROR

**20:00 Saga Zmierzch: Przed świtem Część I** - film horror, USA, 2011, reż. Bill Condon, wyk. Kristen Stewart, Robert Pattinson, Taylor Lautner
**22:30 Kilerów 2-och** - film komedia, Polska, 1999, reż. Juliusz Machulski, wyk. Cezary Pazura, Małgorzata Kożuchowska, Janusz RewińskiJan Englert, Jerzy Stuhr, Katarzyna Figura, Jolanta Fraszyńska
**01:00 Sąsiedzi** - film komedia, USA, 2014, reż. Nicholas Stoller, wyk. Seth Rogen, Zac Efron, Rose Byrne, Christopher Mintz-Plasse
**03:00 Noc Magii**

## TV 4

**06:00** Kudłaty i Scooby Doo na tropie **06:35** Szczenięce lata Toma i Jerry'ego
**07:00** Ryzykanci **09:00** Galileo **11:00** Merlin i księga bestii Arkadian, wraz z całą menażerią bestii ze swej magicznej księgi, przejmuje we władanie Camelot. Avlynn prosi Merlina o pomoc. Sama będzie musiała znaleźć święty miecz Excalibur, który pomoże jej poprowadzić grupę rycerzy do walki z Arkadianem.
**13:00** STOP Drogówka - magazyn prod. Polska **14:00** Policjantki i Policjanci **19:00** Galileo **20:00** Święty **21:00** Wspaniali ludzie **21:30** Sprawiedliwi - Wydział Kryminalny **23:40** Baba Jaga. **01:40** Śmierć na 1000 sposobów **02:05** STOP Drogówka **03:05** Interwencja

## TV Trwam

**10:20** Święty na każdy dzień **10:25** Śladami historii **10:35** Polski Punkt Widzenia **11:00** Kropelka radości **12:00** Anioł Pański **12:03** Informacje dnia **12:20** Warto zauważyć... **12:50** Porady Medyczne Bonifratrów **13:20** Ocalić od zapomnienia
**13:30** Msza Święta **14:30** Przegląd Katolickiego Tygodnika „Niedziela" **14:35** Apokryfy **15:30** Wierzę w Boga **16:00** Informacje dnia **16:10** Zakazane Piosenki **17:00** Z Parlamentu Europejskiego
**17:30** Okiem kamery **17:55** Kartka z kalendarza **18:00** Anioł Pański **18:05** Informacje dnia **18:15** Rozmowy niedokończone **19:25** Święty na każdy dzień **19:30** Katecheza ks. bp. Antoniego Długosza **19:45** Modlitwa **20:00** Informacje dnia **20:20** Różaniec **20:50** Śladami historii **21:00** Apel



# niedziela 20 września

## TVP 1

**04:40 Klan** - telenowela TVP
**06:00 Słownik polsko@polski**
**06:25 Wojsko - polskie.pl**
**06:55 Słowo na niedzielę**
**07:00 Transmisja Mszy Świętej**
**08:00 Tydzień**
**08:30 Zakochaj się w Polsce**
**09:05 Prywatne życie zwierząt** - Wierność
**09:35 Las bliżej nas**
**10:05 Kariera Nikodema Dyzmy** - serial TVP
**11:00 Stulecie Winnych** - serial TVP
**11:50 Między ziemią a niebem**
**12:00 Anioł Pański,** prod. Watykan, Polska, 2020
**12:15 Między ziemią a niebem**
**12:30 Rwanda 2020. Misje na wzgórzach**
**13:00 Dożynki Prezydenckie**
**14:15 Z pamięci**
**14:25 Weterynarze z sercem**

TELETURNIEJ

**15:05 Postaw na milion** - teleturniej
**16:05 Komisarz Alex** - serial kryminalny TVP
**17:00 Teleexpress**
**17:20 Pogoda**
**17:30 Ojciec Mateusz** - serial kryminalny prod. TVP
**18:30 Jaka to melodia?** - teleturniej muzyczny
**19:30 Wiadomości**
**20:15 Ludzie i bogowie** - serial, reż. Bodo Kox
**21:15 Rolnik szuka żony seria** - reality show
**22:15 Zakochana Jedynka - Za jakie grzechy** - komedia, prod. Kanada
**24:00 Sicario** - dramat
**02:10 Lina** - dramat
**03:50 Jaka to melodia?**

## TVP 2

**05:15 Barwy szczęścia** - serial obyczajowy TVP
**06:50 Dla niesłyszących** - M jak miłość - serial TVP
**07:40 Spiszmy się jak na rolników przystało!** - magazyn rolniczy
**07:55 Pytanie na śniadanie**
**11:05 Spiszmy się jak na rolników przystało!** - magazyn rolniczy
**11:15 Smaki świata po polsku** - magazyn
**11:45 The Voice of Poland**
**14:00 Familiada** - teleturniej
**14:35 Koło fortuny** - teleturniej
**15:15 Szansa na sukces. Eurowizja Junior 2020**
**16:15 Przyjaciele na zawsze** - program rozrywkowy
**17:05 Jutro należy do nas** - serial, prod. Francja
**18:00 Panorama**
**18:20 Pogoda**
**18:30 Na dobre i na złe**

SERIAL FABULARYZOWANY

**19:25 Na sygnale** - serial fabularyzowany TVP
**20:00 Czas zapłaty** - film fabularny, prod. Wielka Brytania, USA, 2013, reż. Eran Creevy, wyk. James McAvoy, Mark Strong, David Morrissey
**21:50 Kino bez granic - Chłopiec w pasiastej piżamie** - dramat wojenny, prod. USA, 2008, reż. Mark Herman, wyk. Vera Farmiga, Asa Butterfield
**23:35 Summer Night** - koncert Schoenbrunn 2020 - koncert, prod. Austria
**01:15 Ukryte zamiary**
**02:55 Jasne błękitne okna** - dramat, prod. Polska

## TVN

**04:55 Uwaga!** - magazyn
**05:15 Mango** - telezakupy
**07:25 Nowa Maja w ogrodzie**
**07:55 Akademia ogrodnika**
**08:00 Dzień Dobry TVN** - magazyn
**11:30 Co za tydzień** - magazyn
**12:10 Usta Usta** - serial
**13:10 25 lat niewinności. Sprawa Tomka Komendy** - kulisy filmu
**13:45 Gremliny II** - film S-F, USA, 1990, reż. Joe Dante, wyk. Zach Galligan, Phoebe Cates, John Glover
**16:00 Harry Potter i więzień Azkabanu** - film przygodowy, USA, Wielka Brytania, 2004, reż. Alfonso Cuarón, wyk. Daniel Radcliffe
**19:00 Fakty**
**19:45 Uwaga!** - magazyn

PROGRAM ROZRYWKOWY

**20:00 MasterChef** - program rozrywkowy prod. Polska
**21:30 Usta Usta** - serial
**22:30 Gang Story** - film sensacyjny, Francja, 2011, reż. Olivier Marchal, wyk. Tcheky Karyo, Gérard Lanvin, Daniel Duval, Lionnel Astier
Podstarzały gangster wiedzie spokojne życie, do momentu kiedy jego stary przyjaciel z bandy wychodzi na wolność.
**00:35 Kuchenne rewolucje** - program kulinarno-rozrywkowy
**01:40 Uwaga!** - magazyn
**02:00 Noc Magii** - program ezoteryczny

## POLSAT

**06:00 Nowy dzień z Polsat News**
**07:35 Dzwonnik z Notre Dame**
Victor, Hugo i Laverne zachęcają Quasimodo do opuszczenia wieży.
**09:35 Mulan**
W niewielkiej wiosce młoda dziewczyna imieniem Mulan przygotowuje się do zamążpójścia. Spotkanie ze swatką kończy się katastrofą z powodu jej niesfornego świerszcza.
**11:30 Jak wytresować smoka 2**
Pięć lat po tym, jak Czkawka udowodnił mieszkańcom Berk, że ze smokami można żyć w zgodzie, na wyspie panuje pokój.
**13:40 Ninja Warrior Polska**
**15:40 Twoja Twarz Brzmi Znajomo**

MAGAZYN

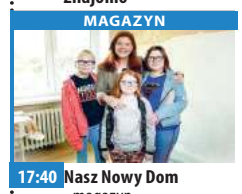

**17:40 Nasz Nowy Dom** - magazyn
**18:50 Wydarzenia**
**19:20 Sport**
**19:25 Pogoda**
**19:30 Państwo w Państwie**
**20:00 Kabaret na żywo** - Klinika Skeczów Męczących
**22:10 Love Island. Wyspa miłości**
**23:10 Krokodyl Dundee**
Michael J. Dundee, łowca krokodyl z australijskiego buszu, przybywa do Nowego Jorku, gdzie opiekuje się nim dziennikarka Sue Charlton.
**01:30 Stare wygi**
**03:10 Tajemnice losu**
**04:40 Disco Gramy**
**05:25 Telezakupy TV Okazje**

## TVP Kultura

**06:50 Myśli na ten czas** - o. Paweł Kozacki
**07:00 Liturgia prawosławna z cerkwi w Przemkowie** - transmisja
**08:25 Od ucha do ucha** - Niezapomniany Leonard Bernstein
**09:35 Od ucha do ucha** - Karnawał Zwierząt - film animowany
**10:15 Angielskie śniadanie** - Czarna żmija - serial, prod. Wielka Brytania
**11:40 Trzeci punkt widzenia** - program publicystyczny
**12:10 Helix** - film animowany, prod. Węgry, 2018
**12:25 Świadek oskarżenia** - dramat, prod. USA
**14:20 Zaginione Skarby**
**14:40 Duo** - Haydn i Mozart - koncert
**16:50 Informacje kulturalne**
**17:15 Niedziela z... Teatrem TVP**

DRAMAT

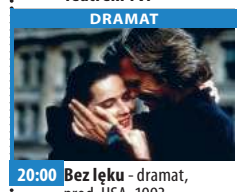

**20:00 Bez lęku** - dramat, prod. USA, 1993
**22:05 Trzeci punkt widzenia** - program publicystyczny
**22:35 Wściekły Byk** - dramat, prod. USA, 1980, reż. Martin Scorsese, wyk. Robert De Niro, Cathy Moriarty, Joe Pesci, Frank Vincent, Theresa Saldana
**00:50 Informacje kulturalne** - informator kulturalny
**01:15 Teraz animacje!** - Łuska - film animowany
**01:20 Teraz animacje!** - Nocny Portier - film animowany
**01:25 Teraz animacje!** - Zeszyt - animowany
**01:30 Teraz animacje!** - Spacer z psem - film animowany

## TV Puls

**06:00 Rodzinny interes** - serial obyczajowy
**09:55 Żandarm i kosmici**
Żandarmi z Saint-Tropez wpadają na trop kosmitów, którzy potrafią przybierać postać dowolnej osoby.
**11:45 Pamiętnik księżniczki**
**14:00 Najpiękniejsze baśnie braci Grimm: O soli cenniejszej niż złoto**
**15:10 Kraina jutra**
Rozczarowany życiem Frank oraz inteligentna nastolatka Casey wyruszają na niebezpieczną misję, której celem jest odkrycie tajemnicy miejsca zagubionego w czasie i przestrzeni.
**18:00 Czarownica**
**20:00 Niedziela z gwiazdami: Ocean ognia**
**22:25 Łzy słońca**

HORROR

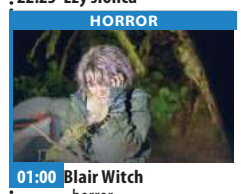

**01:00 Blair Witch** - horror prod. USA
James wraz z przyjaciółmi wyrusza do upiornego lasu, aby odkryć prawdę o zniknięciu swojej siostry.
**02:50 Na wariackich papierach** - serial sensacyjny
**03:45 Zobacz to! Blok powtórkowy: Taki jest świat** - program informacyjny prod. Polska
**04:35 Z archiwum policji** - serial dokumentalny
**05:00 Nash Bridges** - serial sensacyjny prod. USA

## TVN 7

**05:00 Ukryta prawda** - program obyczajowy
**06:00 Mango** - telezakupy
**08:05 Ukryta prawda** - program obyczajowy
**10:05 Hotel Paradise**
**12:05 Zakochani po uszy** - serial
**13:05 Ślub od pierwszego wejrzenia**
**14:05 Kto odmówi pannie młodej?** - program
**15:05 Minionki rozrabiają** - film komedia, USA, 2013, reż. Pierre Coffin, Chris Renaud, wyk. Steve Carell, Kristen Wiig, Benjamin Bratt, Miranda Cosgrove
**17:10 Gwiezdne wojny: Część VII** - Przebudzenie mocy - film przygodowy, USA, 2015, reż. J.J. Abrams, wyk. Harrison Ford, Mark Hammill, Carrie Fisher, Adam Driver, Daisy Ridley, John Boyega, Oscar Isaac

FILM PRZYGODOWY

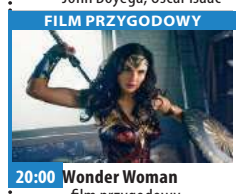

**20:00 Wonder Woman** - film przygodowy, USA, Chiny, Hong Kong, 2017, reż. Patty Jenkins, wyk. Gal Gadot, Chris Pine, Connie Nielsen, Robin Wright, Danny Huston, David Thewlis
**23:00 Bridget Jones III** - film komedia, Francja, Irlandia, USA, Wielka Brytania, Chiny, 2016, reż. Sharon Maguire, wyk. Renée Zellweger, Colin Firth, Patrick Dempsey, Jim Broadbent, Gemma Jones, Emma Thompson
**01:35 Druga strona medalu** - talk show
**02:45 Noc Magii**

## TV 4

**06:30** Ryzykanci **08:35** Poszukiwacze świętej włóczni Dyrektor muzeum, profesor Bachmann, nagle znika. Jedyny ślad jaki po nim pozostał, to e-mail, który dostała kuratorka muzeum, Katharina.
**11:00** Galileo **12:05** Wspaniali ludzie **12:35** Gwiazdy Kabaretu **13:35** Wspaniali ludzie **14:10** Prawdziwa historia **16:55** Centralne biuro uwodzenia **19:00** Galileo **20:00** Święty **21:00** Wstrząsy - komedia. Akcja rozgrywa się w małym miasteczku, które nawiedzają dziwaczne stwory, prawdopodobnie porywające ludzi. Ukrywają się pod ziemią, skąd wyłaniają się niespodziewanie. **23:00** Węzeł śmierci **01:25** Śmierć na talerzu **02:25** Disco Polo Life **03:25** TOP 10 Lista Przebojów **05:30** Telezakupy

## TV Trwam

**10:40** Cuda Jezusa **11:30** Przyjaciele i bohaterowie **12:00** Anioł Pański z Ojcem Świętym Franciszkiem **12:20** Wieś - to też Polska **13:30** Papież Polak do Rodaków **14:30** Brat naszego Boga **15:45** Biegnę całym swoim sercem
**16:00** Informacje dnia **16:10** Koncert życzeń **17:00** Zostań Żołnierzem RP **17:15** 100 cudownych miejsc na świecie. Pekin, Zakazane Miasto, Chiny **17:25** Święty na każdy dzień
**17:30** Okiem kamery **17:55** Kartka z kalendarza **18:00** Koncert Jednego Serca Jednego Ducha **20:20** Różaniec **20:50** Śladami historii **21:00** Apel Jasnogórski **21:20** Informacje dnia **21:40** Retrospekcja **21:45** Santkuarium Maryi Matki Słowa w Kibeho w Rwandzie **22:40** Mama Limma



eprasa.pl 129c54e6c1

# poniedziałek 21 września

## TVP 1

**05:10 Przysięga** - serial obyczajowy, prod. Turcja
**06:00 Elif** - serial, prod. Turcja
**06:50 Spiszmy się jak na rolników przystało!** - magazyn rolniczy
**07:00 Transmisja Mszy Świętej z Sanktuarium Matki Bożej na Jasnej Górze**
**07:30 Okiem Wiary** - magazyn
**08:00 Wiadomości**
**08:10 Pogoda poranna**
**08:15 Kwadrans polityczny**
**08:40 Korona królów** - telenowela historyczna TVP
**09:15 Leśniczówka**
**09:40 Ta jedyna** - serial
**10:15 Komisarz Alex** - serial
**11:05 Ojciec Mateusz** - serial
**12:00 Wiadomości**
**12:10 Agrobiznes**
**12:30 Agropogoda** - magazyn
**12:35 To się opłaca** - magazyn
**12:55 Natura w Jedynce** - Cudowny świat przyrody

SERIAL OBYCZAJOWY

**14:00 Elif** - serial, prod. Turcja, 2017
**15:00 Wiadomości**
**15:15 Alarm!** - magazyn
**15:35 Gra słów. Krzyżówka**
**16:05 Przysięga** - serial
**17:00 Teleexpress**
**17:25 Jaka to melodia?**
**18:00 Klan** - telenowela TVP
**18:30 Korona królów**
**18:55 Jeden z dziesięciu**
**19:30 Wiadomości**
**20:10 Alarm!** - magazyn
**20:30 Leśniczówka**
**21:00 Teatr Telewizji - Trójkąt Bermudzki**
**22:25 Świat bez fikcji**
**23:50 Warto rozmawiać**
**00:50 Za jakie grzechy**
**02:30 Podwójna tożsamość** - film sensacyjny

## TVP 2

**04:55 Cafe piosenka** - talk-show
**05:55 Doktor z alpejskiej wioski** - serial
**06:45 Coś dla Ciebie** - magazyn
**07:10 Spiszmy się jak na rolników przystało!** - magazyn rolniczy
**07:20 Familiada** - teleturniej
**07:55 Pytanie na śniadanie**
**11:15 Spiszmy się jak na rolników przystało!** - magazyn rolniczy
**11:25 Rodzinka.pl** - serial komediowy TVP
**11:50 Barwy szczęścia** - serial obyczajowy TVP
**12:25 Koło fortuny** - teleturniej
**13:00 Va Banque** - teleturniej
**13:30 Uzdrowisko** - telenowela dokumentalna TVP
**14:05 Coś dla Ciebie** - magazyn
**14:30 Operacja Zdrowie** - magazyn medyczny

TELETURNIEJ

**15:00 Koło Fortuny** - teleturniej
**15:10 Doktor z alpejskiej wioski** - serial
**16:00 Koło fortuny**
**16:35 Familiada** - teleturniej
**17:15 Więzień miłości**
**18:00 Panorama**
**18:30 Va Banque** - teleturniej
**19:00 Uzdrowisko**
**19:35 Barwy szczęścia** - serial
**20:40 Kulisy serialu „M jak miłość"**
**20:55 M jak miłość** - serial TVP
**21:50 O mnie się nie martw**
**22:50 Deep State: tajny układ**
**23:55 Paterson**
**02:00 Warto kochać** - serial
**02:55 Chłopiec w pasiastej piżamie** - dramat

## TVN

**04:50 Uwaga!** - magazyn
**05:05 Nowa Maja w ogrodzie**
**05:35 Akademia ogrodnika**
**05:45 Mango** - telezakupy
**07:00 Kuchenne rewolucje** - program kulinarny
**08:00 Dzień Dobry TVN** - magazyn
**11:30 Misja ratunkowa** - program rozrywkowy
**12:15 Ukryta prawda** - program obyczajowy
**13:15 Szpital** - program obyczajowy
**14:15 Detektywi** - program kryminalny
**16:00 Fakty po południu**
**17:00 Kuchenne rewolucje** - program kulinarno-rozrywkowy
**18:00 Ukryta prawda** - program obyczajowy
**19:00 Fakty**
**19:25 Uwaga! koronawirus**
**19:55 Uwaga!** - magazyn
**20:10 Doradca smaku**

SERIAL OBYCZAJOWY

**20:15 Na Wspólnej** - serial obyczajowy, Polska
**20:55 Milionerzy**
**21:30 Projekt Lady**
**22:30 47 roninów** - film przygodowy, Wielka Brytania, USA, Węgry, Japonia, 2013, reż. Carl Rinsch, wyk. Keanu Reeves, Hiroyuki Sanada, Tadanobu Asano, Rinko Kikuchi, Ko Shibasaki, Cary-Hiroyuki Tagawa
**01:00 Chyłka-Kasacja** - serial, Polska
**02:00 Co za tydzień**
**02:35 Zabójcza broń** - serial, USA
**03:35 Uwaga!** - magazyn
**03:55 Noc Magii**

## POLSAT

**06:00 Nowy dzień z Polsat News**
**08:40 Malanowski i Partnerzy**
**09:40 Sekrety rodziny**
**10:40 Dlaczego ja?**
**11:40 Gliniarze**
**12:40 Dzień, który zmienił moje życie**
**13:40 Trudne sprawy**
**14:40 Dlaczego ja?**
**15:50 Wydarzenia**
**16:10 Pogoda**
**16:15 Interwencja**
**16:30 Na ratunek 112**
**17:00 Gliniarze**
**18:00 Pierwsza miłość**
**18:50 Wydarzenia**
**19:30 Gość Wydarzeń**
**19:45 Sport**
**19:55 Pogoda**
**20:05 MEGA HIT - Transporter** Frank, były komandos, żyje z bycia kierowcą, który działa na usługi przestępców i przewozi tajemnicze przesyłki.

PROGRAM ROZRYWKOWY

**22:05 Love Island. Wyspa miłości** - program rozrywkowy prod. Polska
**23:10 Zdrady**
**00:25 Zastępca** - thriller Jean-Claude Van Dammem w roli głównej. Jest byłym żołnierzem oddziałów specjalnych. Walczył w obronie interesów Stanów Zjednoczonych USA dosłownie wszędzie. Lecz gdy przybywa objąć nową placówkę we wstrząsanym niepokojami kraju Europy Wschodniej, Komandor trafia w sam środek krwawego chaosu.
**02:10 Magik z Nowego Jorku**

## TVP Kultura

**07:00 Teledyski**
**08:00 Informacje kulturalne**
**08:25 Tego się nie wytnie** - program rozrywkowy
**09:55 Reżyserzy** - cykl dokumentalny, prod. Wielka Brytania
**11:00 Dom** - serial TVP
**12:30 Kratka** - film TVP, reż. Paweł Łoziński, wyk. Jerzy Kamas, Michał Michalak, Jadwiga Bukowska, JOlanta Czaplińska, Jerzy Dominik
**13:30 Dzika muzyka** - Kujawska Atlantyda - magazyn
**14:00 Niedziela z... Teatrem TVP**
**14:50 Słodkie oczy** - film TVP, reż. Juliusz Janicki, wyk. Witold Pyrkosz
**16:05 Prawo Archimedesa** - film TVP
**17:30 Rok 2020**
**17:55 Trzeci punkt widzenia**
**18:30 Informacje kulturalne**

SERIAL KOSTIUMOWY

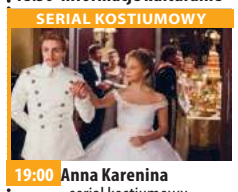

**19:00 Anna Karenina** - serial kostiumowy, prod. Rosja
**20:00 Panorama kina polskiego** - Excentrycy
**22:00 Kronos** - Chaos - magazyn kulturalno-społeczny
**22:40 Scena muzyczna TVP Kultura**
**23:45 Żelazna klasyka** - Sieć - dramat, prod. USA, 1976, reż. Sidney Lumet, wyk. Peter Finch, William Holden, Faye Dunaway
**01:45 Informacje kulturalne** - informator kulturalny
**02:10 Bez lęku** - dramat
**04:10 Tamte lata, tamte dni** - Krzysztof Zanussi
**04:35 Oczy uroczne** - film
**05:20 Teledyski**
**05:30 Afisz kulturalny**

## TV Puls

**06:00 Nash Bridges** - serial sensacyjny Nash jest policjantem kierującym grupą zwalczającą przestępczość w San Francisco. Po mieście porusza się swoją żółtą Barrakudą z lat siedemdziesiątych, siejąc postrach wśród przestępców.
**07:00 Rodzinny interes** - serial obyczajowy
**08:00 Lombard. Życie pod zastaw** - serial obyczajowy
**10:00 Kobra - oddział specjalny** - serial sensacyjny
**12:00 Zaklinaczka duchów** - serial fantasy
**14:00 Lombard. Życie pod zastaw** - serial obyczajowy
**16:00 Rodzinny interes** - serial obyczajowy

SERIAL OBYCZAJOWY

**18:00 Lombard. Życie pod zastaw** - serial obyczajowy
**20:00 Czarownica** Zdrada, której doświadczyła Diabolina, zmienia jej czyste serce w kamień. Żądna zemsty rzuca klątwę na Aurorę - nowo narodzoną córkę króla wrogiego królestwa.
**21:55 Ocean ognia**
**00:20 Krzyk 2**
**03:00 Zobacz to! Blok powtórkowy: Taki jest świat** - program informacyjny
**03:55 Na jedwabnym szlaku** - serial dokumentalny
**04:35 Z archiwum policji** - serial dokumentalny

## TVN 7

**04:55 Szkoła** - obyczajowy
**05:55 Mango telezakupy**
**07:30 Przepis na życie** - serial obyczajowy, Polska
**08:25 Ukryta prawda** - program obyczajowy
**11:20 Detektywi** - program kryminalny
**11:55 Szpital** - program obyczajowy
**12:55 Sąd rodzinny** - program sądowy
**13:50 Sędzia Anna Maria Wesołowska** - program sądowy
**14:50 Ukryta prawda** - program obyczajowy
**15:50 Szkoła**- obyczajowy
**16:50 Szpital** - program obyczajowy
**17:55 Detektywi** - program kryminalny
**19:00 19 +** - obyczajowy
**19:30 Zakochani po uszy** - serial
**20:00 Hotel Paradise**

KOMEDIA

**21:00 Pieniądze to nie wszystko** - film komedia, Polska, 2001, reż. Juliusz Machulski, wyk. Marek Kondrat, Stanisława Celińska, Sylwester Maciejewski, Cezary Kosiński, Hanna Mikuć, Magdalena Wójcik, Andrzej Chyra, Tomasz Sapryk
**23:15 Saga Zmierzch: Przed świtem Część I** - film horror, USA, 2011, reż. Bill Condon, wyk. Kristen Stewart, Robert Pattinson, Taylor Lautner
**01:40 Druga strona medalu** - talk show
**02:45 Noc Magii**

## TV 4

**06:00** Strażnik Teksasu Cordell Walker (Chuck Norris) walczy ze wszystkimi formami przestępczości w stanie Teksas. Pomagają mu w tym inni agenci na czele z Jimmym Trivettem (Clarence Gilyard Jr.) oraz pani prokurator Alex Cahill Walker (Sheree J. Wilson). Po dobrze wykonanym zadaniu wszyscy spotykają się w barze emerytowanego strażnika C.D. Parkera. **08:00** Nasz Nowy Dom **09:00** Sędzia Judy **10:30** Święty **11:00** Pamiętniki z wakacji **12:00** STOP Drogówka **13:00** Pamiętniki z wakacji **14:00** Wzór **16:00** Ryzykanci **17:00** Sekrety Sąsiadów **18:00** Policjantki i Policjanci **20:00** Święty **20:30** Sprawiedliwi - Wydział Kryminalny - serial kryminalny **21:40** Siódemka wspaniałych **23:40** Śmierć na 1000 sposobów

## TV Trwam

**10:00** Informacje dnia **10:15** Rozmowy niedokończone **11:25** Śladami historii **11:35** Przyroda w Obiektywie **11:45** 100 cudownych miejsc na świecie. USA: Statua Wolności **11:55** Święty na każdy dzień **12:00** Anioł Pański **12:03** Informacje dnia **12:20** Jezus **12:50** Galilejczyk **13:20** 100 cudownych miejsc na świecie **13:30** Msza Święta **14:30** Oratorium średniowieczne **15:50** Ma się rozumieć **16:00** Informacje dnia **16:10** Sanktuaria polskie **16:30** Zew natury **16:55** Świadkowie **17:30** Spotkanie Rodziny Radia Maryja w Sanktuarium MB Saletyńskiej **19:25** Kartka z kalendarza - Powstanie Warszawskie **19:30** Opowieści Starego Testamentu **20:00** Informacje dnia **20:20** Różaniec **20:50** Śladami historii **21:00** Apel



# wtorek 22 września

## TVP 1

**06:50 Spiszmy się jak na rolników przystało!**
**07:00 Transmisja Mszy Świętej z Sanktuarium Matki Bożej**
**07:30 Agape** - magazyn
**08:00 Wiadomości**
**08:10 Pogoda poranna**
**08:15 Kwadrans polityczny**
**08:35 Spiszmy się jak na rolników przystało!**
**08:40 Korona królów**
**09:15 Leśniczówka**
**09:40 Ta jedyna** - serial
**10:15 Komisarz Alex** - serial
**11:05 Ojciec Mateusz** - serial
**12:00 Wiadomości**
**12:10 Agrobiznes**
**12:30 Agropogoda** - magazyn
**12:40 Magazyn Rolniczy**
**12:55 Greckokatolickie uroczystości odpustowe**
**14:00 Elif** - serial, prod. Turcja
**15:00 Wiadomości**
**15:15 Alarm!** - magazyn

TELETURNIEJ

**15:35 Gra słów. Krzyżówka** - teleturniej
**16:05 Przysięga** - serial obyczajowy, prod. Turcja
**17:00 Teleexpress**
**17:20 Pogoda**
**17:25 Jaka to melodia?**
**18:00 Klan** - telenowela TVP
**18:30 Korona królów**
**18:55 Jeden z dziesięciu**
**20:10 Alarm!** - magazyn
**20:30 Leśniczówka**
**21:00 Motel Polska**
**21:55 Magazyn Ekspresu Reporterów**
**23:00 Ocaleni** - reality show
**00:05 Chinatown** - film sensacyjny, prod. USA, 1974
**02:25 Muszę cię mieć**
**04:05 Magazyn Ekspresu Reporterów**

## TVP 2

**04:55 Cafe piosenka** - talk-show
**05:55 Doktor z alpejskiej wioski** - serial, prod. Niemcy, 2016
**06:45 Otwarte umysły, otwarte serca** - reportaż
**07:10 Spiszmy się jak na rolników przystało!** - magazyn rolniczy
**07:20 Familiada** - teleturniej
**07:55 Pytanie na śniadanie**
**11:10 Spiszmy się jak na rolników przystało!** - magazyn rolniczy
**11:20 Rodzinka.pl** - serial komediowy TVP
**11:50 Barwy szczęścia** - serial obyczajowy TVP
**12:25 Koło fortuny** - teleturniej
**13:00 Va Banque** - teleturniej
**13:30 Uzdrowisko** - telenowela dokumentalna TVP
**14:10 Dla niesłyszących** - M jak miłość - serial TVP

SERIAL OBYCZAJOWY

**15:10 Doktor z alpejskiej wioski** - serial
**16:00 Koło fortuny**
**16:35 Familiada** - teleturniej
**17:15 Więzień miłości**
**18:00 Panorama**
**18:30 Va Banque** - teleturniej
**19:00 Uzdrowisko**
**19:35 Barwy szczęścia** - serial
**20:40 Kulisy serialu „M jak miłość"**
**20:55 M jak miłość** - serial TVP
**21:50 Czerwona królowa**
**23:00 Lubię patrzeć jak wschodzi słońce** - film
**24:00 O mnie się nie martw**
**00:55 Rodzinka.pl** - serial
**01:30 Paradoks** - serial
**02:15 Paterson** - komediodramat
**04:20 Potentat**

## TVN

**05:15 Uwaga!** - magazyn
**05:35 Mango** - telezakupy
**06:50 Kuchenne rewolucje** - program kulinarny
**07:50 Doradca smaku**
**08:00 Dzień Dobry TVN**
**11:35 Misja ratunkowa**
**12:15 Ukryta prawda** - program obyczajowy
**13:15 Szpital** - program obyczajowy
**14:15 Detektywi** - program kryminalny
**15:25 Milionerzy**
**16:00 Fakty po południu**
**17:00 Kuchenne rewolucje** - program kulinarno-rozrywkowy
**18:00 Ukryta prawda** - program obyczajowy
**19:00 Fakty**
**19:25 Uwaga! koronawirus**
**19:35 Sport**
**19:45 Pogoda**
**19:55 Uwaga!** - magazyn
**20:10 Doradca smaku**

SERIAL OBYCZAJOWY

**20:15 Na Wspólnej** - serial obyczajowy, Polska
**20:55 Milionerzy**
**21:30 Chyłka-Kasacja** - serial, Polska Prawnicy z kancelarii Żelazny & McVay podejmują się obrony Piotra Langera juniora (Jakub Gierszał), który zostaje oskarżony o brutalne morderstwo. Jego ojciec, bogaty i wpływowy biznesmen, żąda by sprawą zajęła się Joanna Chyłka (Magdalena Cielecka).
**22:30 Kuba Wojewódzki**
**23:30 Superwizjer** - magazyn reporterów
**00:05 36,6** - obyczajowy

## POLSAT

**06:00 Nowy dzień z Polsat News**
**08:40 Malanowski i Partnerzy**
**09:40 Sekrety rodziny**
**10:40 Dlaczego ja?**
**11:40 Gliniarze**
**12:40 Dzień, który zmienił moje życie**
**13:40 Trudne sprawy**
**14:40 Dlaczego ja?**
**15:50 Wydarzenia**
**16:10 Pogoda**
**16:15 Interwencja**
**16:30 Na ratunek 112**
**17:00 Gliniarze**
**18:00 Pierwsza miłość**
**18:50 Wydarzenia**
**19:30 Gość Wydarzeń**
**19:45 Sport**
**19:55 Pogoda**
**20:05 Ninja Warrior Polska**
**22:10 Love Island. Wyspa miłości** - program rozrywkowy
**23:10 Zdrady**

FILM AKCJI

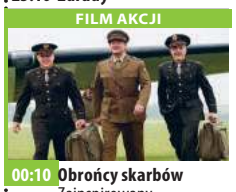

**00:10 Obrońcy skarbów** Zainspirowany prawdziwymi zdarzeniami i największymi poszukiwaniami skarbów w historii, trzymający w napięciu, pełen akcji film jest znakomitym popisem gry aktorskiej takich sław, jak George Clooney, Matt Damon, Bill Murray, John Goodman i Cate Blanchet.
**02:45 Wszystko się wali** Peter, rozwiedziony prawnik, umawia się przez Internet z piękną i inteligentną prawniczką.
**04:40 Disco Gramy** - program rozrywkowy prod. Polska
**05:25 Telezakupy TV Okazje**

## TVP Kultura

**07:00 Teledyski**
**08:00 Informacje kulturalne**
**08:30 Film dokumentalny**
**09:30 Prawo Archimedesa** - film TVP, reż. Mariusz Walter, wyk. Jan Gałązka, Alicja Wyszyńska, Wiesław Drzewicz, Józef Kalita, Jarosław Kopaczewski, Bohdan Tomaszewski, Mieczysław Waśkowski
**11:00 Dom** - Przed miłością nie uciekniesz - serial TVP
**12:35 Autor wychodzi** - film TVP, reż. Dominika Montean, wyk. Kamilla Baar, Olgierd Łukaszewicz, Marcin Bosak, Jan Nowicki, Tadeusz Bradecki
**13:30 Tego się nie wytnie** - program rozrywkowy
**14:55 List** - film TVP, reż. Denijal Hasanovic, wyk. Aldin Bakal, Boro Stjepanovic, Zaim Muzaferija

FILM OBYCZAJOWY

**16:00 Wakacje z Madonną** - film obyczajowy
**17:30 Co dalej?** - program publicystyczny
**17:50 Kronos** - Chaos - magazyn kulturalno-społeczny
**18:30 Informacje kulturalne** - informator kulturalny
**18:55 Anna Karenina** - serial
**20:00 Staatsoper Unter den Linden** - Król Artur
**23:05 Lekkie obyczaje** - Mów mi Vincent - komedia
**00:55 Co dalej?** - program publicystyczny
**01:15 Informacje kulturalne**
**01:35 Młoda Polska** - Techno
**02:05 Panorama kina polskiego**
**03:55 Kino nocne** - Gabinet doktora Caligari - horror

## TV Puls

**06:00 Nash Bridges** - serial sensacyjny
**07:00 Rodzinny interes** - serial obyczajowy
**08:00 Lombard. Życie pod zastaw** - serial obyczajowy Prowadzenie lombardu to zajęcie ciekawe, momentami ekscytujące, ale często i niebezpieczne. Bohaterami serialu są: właściciel Kazimierz Barski, jego rodzina, pracownicy oraz klienci, którzy pojawiają się w lombardzie z powodu różnych życiowych zawirowań.
**10:00 Kobra - oddział specjalny** - serial sensacyjny
**12:00 Zaklinaczka duchów** - serial fantasy
**14:00 Lombard. Życie pod zastaw** - serial obyczajowy

SERIAL OBYCZAJOWY

**16:00 Rodzinny interes** - serial obyczajowy prod. Polska
**18:00 Lombard. Życie pod zastaw** - serial obyczajowy prod. Polska
**20:00 Wściekle szybcy** - film sensacyjny
**22:00 Gorący pościg** Mało ogarnięta policjantka musi eskortować świadka koronnego do sądu. Po drodze mają mnóstwo przygód.
**23:50 Linia ryzyka**
**01:40 Wichry namiętności**
**04:10 Na wariackich papierach** - serial sensacyjny
**05:05 Nash Bridges** - serial sensacyjny

## TVN 7

**04:55 Szkoła** - obyczajowy
**05:55 Mango telezakupy**
**07:30 Przepis na życie** - serial obyczajowy
**08:25 Ukryta prawda** - program obyczajowy
**11:20 Detektywi** - program kryminalny
**11:55 Szpital** - program obyczajowy
**12:55 Sąd rodzinny** - program sądowy
**13:50 Sędzia Anna Maria Wesołowska** - program sądowy
**14:50 Ukryta prawda** - program obyczajowy
**15:50 Szkoła** - obyczajowy
**16:50 19 +** - obyczajowy
**17:20 Zakochani po uszy** - serial
**17:50 Detektywi** - program kryminalny
**19:00 19 +** - obyczajowy
**19:30 Zakochani po uszy** - serial
**20:00 Hotel Paradise**

FILM SENSACYJNY

**21:00 Zabójcza broń** - film sensacyjny, USA, 1987, reż. Richard Donner, wyk. Mel Gibson Dwóch detektywów, szalony Martin Riggs i doświadczony Roger Murtaugh, zostaje partnerami. W pierwszej wspólnej sprawie badają okoliczności tajemniczego samobójstwa młodej kobiety.
**23:20 Szczęki** - film sensacyjny, USA, 1975, reż. Steven Spielberg, wyk. Roy Scheider, Robert Shaw, Richard Dreyfuss, Lorraine Gary
**02:00 Druga strona medalu** - talk show

## TV 4

**06:00** Strażnik Teksasu Cordell Walker (Chuck Norris) jest jednym z najlepszych Strażników Texasu. Ma dosyć „ostre" metody zwalczania przestępców. **08:00** Nasz Nowy Dom **09:00** Sędzia Judy **10:30** Święty **11:00** Pamiętniki z wakacji **12:00** STOP Drogówka **13:00** Pamiętniki z wakacji **14:00** Wzór **16:00** Ryzykanci **17:00** Sekrety Sąsiadów **18:00** Policjantki i Policjanci Policjanci z dwóch komend codziennie interweniują, począwszy od pijackich melin, a skończywszy na domowych kłótniach. **20:00** Święty **20:30** Sprawiedliwi - Wydział Kryminalny **21:40** Naznaczony Josh i Renai wraz z trójką dzieci tworzą szczęśliwą rodzinę.**23:50** Śmierć na 1000 sposobów **00:20** Spadkobiercy **01:20** Śmierć na 1000 sposobów

## TV Trwam

**11:45** Historia i architektura **12:00** Anioł Pański **12:03** Informacje dnia **12:20** Sanktuaria polskie **12:40** Nieoczekiwana podróż **13:20** 100 cudownych miejsc na świecie **13:30** Msza Święta **14:30** Wielcy i mali **15:40** 100 cudownych miejsc **15:50** Ma się rozumieć **16:00** Informacje dnia **16:10** Jestem mamą **16:30** Kalejdoskop Młodych **16:50** 100 cudownych miejsc na świecie. Wyspa Nosy Be, Madagaskar **17:00** Z nami bezpiecznie **17:10** Prosto o gospodarce **17:30** Okiem kamery **17:55** Kartka z kalendarza **18:00** Anioł Pański **18:05** Informacje dnia **18:15** Rozmowy niedokończone**19:25** Święty na każdy dzień **19:30** Każdy maluch to potrafi **19:45** Modlitwa **20:00** Informacje dnia **20:20** Różaniec **20:50** Śladami historii **21:00** Apel



eprasa.pl 129c54e6c1

# środa 23 września

## TVP 1

**05:10 Przysięga** - serial obyczajowy, prod. Turcja
**06:00 Elif** - serial, prod. Turcja
**06:50 Spiszmy się jak na rolników przystało!**
**07:00 Transmisja Mszy Świętej z Sanktuarium Matki Bożej**
**07:30 Rodzinny ekspres**
**08:00 Wiadomości**
**08:10 Pogoda poranna**
**08:15 Kwadrans polityczny**
**08:35 Spiszmy się jak na rolników przystało!** - magazyn rolniczy
**08:45 Korona królów** - telenowela historyczna TVP
**09:20 Leśniczówka**
**09:45 Ta jedyna** - serial
**10:15 Komisarz Alex** - serial
**11:05 Ojciec Mateusz** - serial
**12:00 Wiadomości**
**12:10 Agrobiznes**
**12:30 Agropogoda** - magazyn
**12:40 Rok w ogrodzie Extra**
**12:55 Natura w Jedynce**

SERIAL OBYCZAJOWY

**14:00 Elif** - serial, prod. Turcja, 2017
**15:00 Wiadomości**
**15:10 Pogoda**
**15:15 Alarm!** - magazyn
**15:35 Gra słów. Krzyżówka**
**16:05 Przysięga** - serial
**17:00 Teleexpress**
**17:25 Jaka to melodia?**
**18:00 Klan** - telenowela TVP
**18:30 Korona królów**
**18:55 Jeden z dziesięciu**
**19:30 Wiadomości**
**20:10 Alarm!** - magazyn
**20:30 Leśniczówka**
**21:00 Podwójna tożsamość** - film sensacyjny
**22:45 Historia bez tajemnic** - Oprawcy z Katynia
**23:50 Ludzie i bogowie**
**00:45 Muszę cię mieć** - film

## TVP 2

**05:20 Cafe piosenka**
**05:50 Doktor z alpejskiej wioski** - serial
**06:45 Pożyteczni.pl** - magazyn
**07:10 Spiszmy się jak na rolników przystało!** - magazyn rolniczy
**07:20 Familiada** - teleturniej
**07:55 Pytanie na śniadanie**
**11:10 Spiszmy się jak na rolników przystało!** - magazyn rolniczy
**11:25 Rodzinka.pl** - serial komediowy TVP
**11:50 Barwy szczęścia** - serial
**12:25 Koło fortuny**
**13:00 Va Banque** - teleturniej
**13:30 Uzdrowisko** - telenowela dokumentalna TVP
**14:10 Dla niesłyszących** - M jak miłość - serial TVP
**15:10 Doktor z alpejskiej wioski** - serial
**16:00 Koło fortuny**
**16:35 Familiada** - teleturniej

SERIAL OBYCZAJOWY

**17:15 Więzień miłości** - serial obyczajowy
**18:00 Panorama**
**18:20 Pogoda**
**18:30 Va Banque** - teleturniej
**19:00 Uzdrowisko** - telenowela dokumentalna TVP
**19:35 Barwy szczęścia** - serial obyczajowy TVP
**20:40 Kulisy seriali Na dobre i na złe i Na sygnale**
**20:55 Na dobre i na złe** - serial TVP
**21:55 Na sygnale** - serial fabularyzowany TVP
**22:35 Kino relaks - Męsko-damska rzecz** - film fabularny
**00:25 Doktor Foster** - serial
**01:30 Moja własna wojna** - film dokumentalny

## TVN

**05:15 Uwaga!** - magazyn
**05:35 Mango** - telezakupy
**06:50 Kuchenne rewolucje** - program kulinarno-rozrywkowy
**07:50 Doradca smaku**
**08:00 Dzień Dobry TVN** - magazyn
**11:30 Misja ratunkowa** - program rozrywkowy
**12:15 Ukryta prawda** - program obyczajowy
**13:15 Szpital** - program obyczajowy
**14:15 Detektywi** - program kryminalny
**15:25 Milionerzy**
**16:00 Fakty po południu**
**17:00 Kuchenne rewolucje** - program kulinarno-rozrywkowy
**18:00 Ukryta prawda** - program obyczajowy
**19:00 Fakty**
**19:25 Uwaga! koronawirus**

MAGAZYN

**19:55 Uwaga!** - magazyn
**20:10 Doradca smaku** - program kulinarny prod. Polska
**20:15 Na Wspólnej** - serial obyczajowy, Polska
**20:55 Milionerzy**
**21:30 Top Model**
**23:00 Nagi instynkt** - film sensacyjny, USA, 1992, reż. Paul Verhoeven, wyk. Michael Douglas, Sharon Stone, George Dzundza, Jeanne Tripplehorn, Denis Arndt
**01:45 Superwizjer** - magazyn reporterów
**02:20 Uwaga!** - magazyn
**02:40 Noc Magii**

## POLSAT

**06:00 Nowy dzień z Polsat**
**08:40 Malanowski i Partnerzy**
**09:40 Sekrety rodziny**
**10:40 Dlaczego ja?**
**11:40 Gliniarze**
**12:40 Dzień, który zmienił moje życie**
**13:40 Trudne sprawy**
**14:40 Dlaczego ja?**
**15:50 Wydarzenia**
**16:10 Pogoda**
**16:15 Interwencja**
**16:30 Na ratunek 112**
**17:00 Gliniarze**
**18:00 Pierwsza miłość**
**18:50 Wydarzenia**
**19:30 Gość Wydarzeń**
**19:45 Sport**
**19:55 Pogoda**
**20:05 Nasz Nowy Dom**
**21:05 Kabaret na dobry wieczór. Paranienormalni Show**
**22:10 Love Island. Wyspa miłości**
**23:10 Zdrady**

KOMEDIA

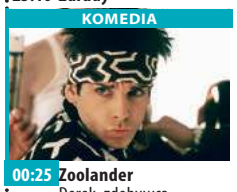

**00:25 Zoolander** Derek, zdobywca tytułu Modela Roku, zostaje zdetronizowany przez Hansela znienawidzonego, młodszego rywala. Derek porzuca Nowy Jork i wraca do rodzinnego miasteczka, gdzie zostaje górnikiem. Niestety, praca w kopalni jest pomyłką. Delikatne dłonie nie są przyzwyczajone do ciężkiego kilofa. Co gorsza, nowi koledzy coraz trudniej znoszą jego, dziwne ich zdaniem, poczucie humoru.
**02:10 Fałszywy senator**
**04:25 Kabaretowa Ekstraklasa** - program rozrywkowy

## TVP Kultura

**07:00 Teledyski**
**08:00 Informacje kulturalne**
**08:30 Niedziela z...**
**09:25 Wakacje z Madonną** - film obyczajowy
**11:00 Dom** - serial TVP
**12:35 Trójka do wzięcia** - film krótkometrażowy, reż. Bartek Konopka, wyk. Klaudia Barcik, Małgorzata Hajewska-Krzysztofik, Krzysztof Czeczot, Michał Włodarczyk, Marek Kasprzyk, Violtetta Arlak, Łukasz Mechanicki
**13:30 Urszula Broll** - reportaż z wystawy - reportaż
**13:45 Którędy po sztukę**
**13:55 Tamte lata, tamte dni** - Krzysztof Zanussi
**14:30 Czy jest tu panna na wydaniu?** - film TVP, reż. Janusz Kondratiuk, wyk. Roman Kłosowski, Jan Wrona, Beata Andrzejewsk

FILM OBYCZAJOWY

**15:50 Jeszcze nie wieczór** - film obyczajowy
**17:40 Co dalej?** - program publicystyczny
**18:05 Urodzeni artyści**
**18:30 Informacje kulturalne** - informator kulturalny
**19:00 Anna Karenina** - serial
**20:00 Na wschód od Hollywood - Zimowi bracia** - dramat
**21:40 Więcej niż fikcja** - Moje pokolenie
**23:10 Co dalej?** - program publicystyczny
**23:30 The Marcus King Band**
**00:40 Informacje kulturalne**
**01:05 Lekkie obyczaje** - Mówmi Vincent - komedia
**02:50 Kino nocne** - Wesołych świąt pułkowniku

## TV Puls

**06:00 Nash Bridges** - serial sensacyjny
**07:00 Rodzinny interes** - serial obyczajowy
**08:00 Lombard. Życie pod zastaw** - serial obyczajowy
**10:00 Kobra - oddział specjalny** - serial sensacyjny
**12:00 Zaklinaczka duchów** - serial fantasy Dzięki swojemu darowi Melinda Gordon potrafi komunikować się z zagubionymi duszami zmarłych ludzi i pomaga im przejść na drugą stronę.
**14:00 Lombard. Życie pod zastaw serial obyczajowy**
**16:00 Rodzinny interes** - serial obyczajowy
**18:00 Lombard. Życie pod zastaw** - serial

FILM SENSACYJNY

**20:00 Polowanie na łowcę** Gdy młoda prostytutka ucieka z rąk seryjnego mordercy, detektyw Jack Halcombe robi wszystko, by złapać zabójcę i doprowadzić go przed wymiar sprawiedliwości.
**22:00 Protektor** Były nowojorski gliniarz ratuje małą dziewczynkę z rąk gangsterów, którzy zmienili jego życie w koszmar.
**23:55 Asy bez kasy**
**01:55 Charlie St. Cloud**
**03:55 Na wariackich papierach** - serial sensacyjny
**05:00 Nash Bridges** - serial sensacyjny

## TVN 7

**04:55 Szkoła** - obyczajowy
**05:55 Mango telezakupy**
**07:30 Wiza na miłość 3**
**08:25 Ukryta prawda** - program obyczajowy
**11:20 Detektywi**
**11:55 Szpital** - program obyczajowy
**12:55 Sąd rodzinny** - program sądowy
**13:50 Sędzia Anna Maria Wesołowska** - program sądowy
**14:50 Ukryta prawda** - program obyczajowy
**15:50 Szkoła** - obyczajowy
**16:50 19 +** - obyczajowy
**17:20 Zakochani po uszy** - serial
**17:50 Detektywi** - program kryminalny
**19:00 19 +** - obyczajowy
**19:30 Zakochani po uszy** - serial
**20:00 Hotel Paradise**

FILM PRZYGODOWY

**21:00 Apollo 13** - film przygodowy, USA, 1995, reż. Ron Howard, wyk. Tom Hanks, Bill Paxton, Kevin Bacon, Gary Sinise, Ed Harris, Kathleen Quinlan
**23:55 Detoks** - film sensacyjny, USA, 2002, reż. Jim Gillespie, wyk. Sylvester Stallone, Kris Kristofferson, Tom Berenger, Jeffrey Wright, Robert Patrick, Charles S. Dutton, Dina Meyer, Sean Patrick Flanery
**01:55 Druga strona medalu** - talk show
**02:30 Noc Magii** - program ezoteryczny

## TV 4

**06:00** Strażnik Teksasu **08:00** Nasz Nowy Dom **09:00** Sędzia Judy **10:30** Święty **11:00** Pamiętniki z wakacji **12:00** STOP Drogówka **13:00** Pamiętniki z wakacji **14:00** Wzór **16:00** Ryzykanci **17:00** Sekrety Sąsiadów **18:00** Policjantki i Policjanci Policjanci z dwóch komend codziennie interweniują, począwszy od pijackich melin, a skończywszy na domowych kłótniach. **20:00** Święty **20:30** Sprawiedliwi - Wydział Kryminalny. Zespoły policyjne prowadzą różne sprawy kryminalne począwszy od zabójstw, poprzez napady, a skończywszy na narkotykach. **21:40** Prawo do zemsty **23:30** Śmierć na 1000 sposobów **23:55** Spadkobiercy - program rozrywkowy **00:55** Śmierć na 1000 sposobów

## TV Trwam

**11:15** Co by było gdyby zwierzęta mówiły? Baśka Murmańska **11:25** Śladami historii **11:30** 100 cudownych miejsc na świecie **11:40** Prosto o gospodarce **12:00** Anioł Pański **12:03** Informacje dnia **12:20** Filmowe Życiorysy **13:25** Kolory Świętości **13:30** Msza Święta **14:30** Nie oplataj mnie śmierci **15:30** Narodowe Sanktuarium Maryjne w Subukia **15:50** Ma się rozumieć **16:00** Informacje dnia **16:10** Na zdrowie **16:30** Regał **17:00** Po stronie prawdy **17:30** Okiem kamery **17:55** Kartka z kalendarza **18:00** Anioł Pański **18:05** Informacje dnia **18:15** Rozmowy niedokończone **19:25** Święty na każdy dzień **19:30** Brat Franciszek **20:00** Informacje dnia **20:20** Różaniec **20:50** Myśląc Ojczyzna **21:00** Apel



# czwartek 24 września

## TVP 1

**05:10 Przysięga** - serial obyczajowy, prod. Turcja
**06:00 Elif** - serial, prod. Turcja
**06:50 Spiszmy się jak na rolników przystało!**
**07:00 Transmisja Mszy Świętej z Sanktuarium Matki Bożej**
**07:30 Coś dla Ciebie**
**08:00 Wiadomości**
**08:10 Pogoda poranna**
**08:15 Kwadrans polityczny**
**08:40 Korona królów** - telenowela historyczna TVP
**09:15 Leśniczówka**
**09:40 Ta jedyna** - serial obyczajowy
**10:15 Komisarz Alex** - serial kryminalny TVP
**11:05 Ojciec Mateusz** - serial kryminalny TVP
**12:00 Wiadomości**
**12:10 Agrobiznes**
**12:30 Agropogoda** - magazyn
**12:35 Magazyn Rolniczy**
**12:55 Natura w Jedynce**

SERIAL OBYCZAJOWY

**14:00 Elif** - serial, prod. Turcja, 2017
**15:00 Wiadomości**
**15:15 Alarm!** - magazyn
**15:35 Gra słów. Krzyżówka**
**16:05 Przysięga** - serial
**17:00 Teleexpress**
**17:25 Jaka to melodia?**
**18:00 Klan** - telenowela TVP
**18:30 Korona królów**
**18:55 Jeden z dziesięciu**
**19:30 Wiadomości**
**20:10 Alarm!** - magazyn
**20:30 Leśniczówka**
**20:55 Ojciec Mateusz** - serial
**21:40 Sprawa dla reportera**
**22:30 Magazyn śledczy Anity Gargas** - magazyn
**23:05 Magazyn kryminalny 997** - magazyn
**23:50 Motel Polska**

## TVP 2

**05:50 Doktor z alpejskiej wioski** - serial
**06:40 Operacja Zdrowie**
**07:10 Spiszmy się jak na rolników przystało!**
**07:20 Familiada** - teleturniej
**07:55 Pytanie na śniadanie**
**11:15 Spiszmy się jak na rolników przystało!**
**11:25 Rodzinka.pl** - serial komediowy TVP
**11:50 Barwy szczęścia** - serial obyczajowy TVP
**12:25 Koło fortuny**
**13:00 Va Banque** - teleturniej
**13:30 Uzdrowisko** - telenowela dokumentalna TVP
**14:05 Na dobre i na złe** - serial TVP
**15:10 Doktor z alpejskiej wioski** - serial
**16:00 Koło fortuny**
**16:35 Familiada** - teleturniej
**17:10 Więzień miłości**
**18:00 Panorama**
**18:30 Va Banque** - teleturniej

TELENOWELA

**19:00 Uzdrowisko** - telenowela
**19:35 Barwy szczęścia** - serial obyczajowy TVP
**20:40 Filmowe czwartki** - Wiesław Kot - felieton
**20:45 Filmowe czwartki - Zasady nie obowiązują** - film prod. USA, 2016, reż. Warren Beatty, wyk. Lily Collins, Annette Bening, Warren Beatty, Matthew Broderick, Martin Sheen, Alec Baldwin
**23:05 Śmierć nadejdzie jutro**
**01:25 Męsko - damska rzecz** - film fabularny
**03:15 Midnight Sun** - serial kryminalny
**04:20 Art Noc** - Albert Lee/ Shemekia Copeland

## TVN

**05:15 Uwaga!** - magazyn
**05:35 Mango** - telezakupy
**06:50 Kuchenne rewolucje** - program kulinarno-rozrywkowy
**07:50 Doradca smaku**
**08:00 Dzień Dobry TVN**
**11:30 Misja ratunkowa**
**12:15 Ukryta prawda**
**13:15 Szpital** - program obyczajowy
**14:15 Detektywi**
**15:25 Milionerzy**
**16:00 Fakty po południu**
**17:00 Kuchenne rewolucje** - program kulinarno-rozrywkowy
**18:00 Ukryta prawda**
**19:00 Fakty**
**19:25 Uwaga! koronawirus**
**19:35 Sport**
**19:45 Pogoda**
**19:55 Uwaga!** - magazyn
**20:10 Doradca smaku**
**20:15 Na Wspólnej** - serial
**20:55 Milionerzy**

PROGRAM KULINARNY

**21:30 Kuchenne rewolucje** - program kulinarno-rozrywkowy
**22:30 Oszukane** - film obyczajowy, Polska, 2013, reż. Marcin Solarz, wyk. Katarzyna Herman, Karolina Chapko, Paulina Chapko, Ewa Skibińska, Artur Żmijewski
**00:30 Kac Vegas III** - film komedia, USA, 2013, reż. Todd Phillips, wyk. Bradley Cooper, Ed Helms, Zach Galifianakis, Justin Bartha, Ken Jeong, John Goodman, Melissa McCarthy, Heather Graham
**02:45 Uwaga!** - magazyn
**03:05 Noc Magii**

## POLSAT

**06:00 Nowy dzień z Polsat News**
**08:40 Malanowski i Partnerzy**
**09:40 Sekrety rodziny**
**10:40 Dlaczego ja?**
**11:40 Gliniarze**
**12:40 Dzień, który zmienił moje życie**
**13:40 Trudne sprawy**
**14:40 Dlaczego ja?**
**15:50 Wydarzenia**
**16:10 Pogoda**
**16:15 Interwencja**
**16:30 Na ratunek 112**
**17:00 Gliniarze**
**18:00 Pierwsza miłość**
**18:50 Wydarzenia**
**19:25 Pogoda**
**19:25 Sport**
**19:35 Nasz Nowy Dom**
**20:40 Superpuchar UEFA Studio**
**20:55 Superpuchar UEFA Bayern – Sevilla**
**23:10 Love Island. Wyspa miłości**

FILM OBYCZAJOWY

**00:20 Dziewczyna z ekstraklasy** Kettner pracuje jako ochroniarz na lotnisku w Pittsburghu. Chłopak jest typowym przeciętniakiem, który słabo radzi sobie z kobietami. Jego życie zmienia się całkowicie, kiedy pewnego dnia poznaje piękną i przebojową organizatorkę imprez - Molly. Para zakochuje się w sobie do szaleństwa. Aby jednak ich związek miał szansę przetrwać, Kirk musi nie tylko zapanować nad swoją nieśmiałością
**02:25 Magik z Nowego Jorku**
**04:40 Disco Gramy**

## TVP Kultura

**07:00 Teledyski**
**08:00 Informacje kulturalne**
**08:25 Tamte lata, tamte dni** - Krzysztof Zanussi
**08:55 Jeszcze nie wieczór** - film obyczajowy, reż. Jacek Bławut, wyk. Jan Nowicki, Nina Andrycz
**10:45 Zaginione Skarby** - Tryptyk „Emalia z Limoges" - film animowany
**11:00 Dom** - serial TVP
**12:35 Andrzej Panufnik** - Koncert fortepianowy
**13:10 Pobocze** - film dokumentalny, reż. Julia Sokolnicka
**13:30 Rok 2020**
**14:00 Trzeci punkt widzenia** - program publicystyczny
**14:35 Stacja** - film obyczajowy, reż. Antoni Krauze, wyk. Henryk Bista, Ryszard Pietruski, Mieczysław Voit, Lidia Korsakówna, Konrad Morawski

MELODRAMAT

**16:00 Pestka** - melodramat, reż. Krystyna Janda
**17:35 Co dalej?** - program publicystyczny
**17:55 Teresa Tyszkiewicz**
**18:20 Którędy po sztukę**
**18:30 Informacje kulturalne**
**19:00 Anna Karenina** - serial
**20:00 Tego się nie wytnie**
**21:25 Czwartkowy klub filmowy** - Wstęp do filmu - Pluton
**21:30 Czwartkowy klub filmowy** - Pluton - dramat wojenny, prod. USA
**23:35 Co dalej?**
**23:55 Scena muzyczna**
**01:00 Informacje kulturalne**
**01:25 Na wschód od Hollywood** - Zimowi bracia - dramat

## TV Puls

**06:00 Nash Bridges** - serial sensacyjny
**07:00 Rodzinny interes** - serial obyczajowy
**08:00 Lombard. Życie pod zastaw** - serial obyczajowy
**10:00 Kobra - oddział specjalny** - serial sensacyjny Serial o niemieckich policjantach, którzy patrolują autostradę wiodącą ze wschodu na zachód Europy. W swojej pracy spotykają przemytników, handlarzy narkotyków i wiele innych podejrzanych osób.
**12:00 Zaklinaczka duchów** - serial fantasy
**14:00 Lombard. Życie pod zastaw** - serial obyczajowy
**16:00 Rodzinny interes** - serial obyczajowy

SERIAL OBYCZAJOWY

**18:00 Lombard. Życie pod zastaw** - serial obyczajowy
**20:00 Asterix i Obelix kontra Cezar**
**22:10 Poznaj moich Spartan**
**23:50 Krzyk 3**
**02:10 Na wariackich papierach** - serial sensacyjny
**03:05 Zobacz to! Blok powtórkowy: Taki jest świat** - program informacyjny prod. Polska
**04:00 Menu na miarę** - program kulinarny
**04:35 Z archiwum policji** - serial dokumentalny
**05:00 Nash Bridges** - serial sensacyjny

## TVN 7

**04:55 Szkoła** - obyczajowy
**05:55 Mango telezakupy**
**07:30 Wiza na miłość**
**08:25 Ukryta prawda** - program obyczajowy
**11:20 Detektywi** - program kryminalny
**11:55 Szpital** - program obyczajowy
**12:55 Sąd rodzinny** - program sądowy
**13:50 Sędzia Anna Maria Wesołowska** - program sądowy
**14:50 Ukryta prawda** - program obyczajowy
**15:50 Szkoła** - obyczajowy
**16:50 19 +** - obyczajowy
**17:20 Zakochani po uszy** - serial
**17:50 Detektywi** - program kryminalny
**19:00 19 +** - obyczajowy
**19:30 Zakochani po uszy** - serial
**20:00 Hotel Paradise**

KOMEDIA

**21:00 Kochajmy się od święta** - film komedia, USA, 2015, reż. Jessie Nelson, wyk. Diane Keaton, John Goodman, Ed Helms, Amanda Seyfried, Alan Arkin, Marisa Tomei, Olivia Wilde, Steve Martin, Anthony Mackie
**23:15 Wonder Woman** - film przygodowy, USA, Chiny, Hong Kong, 2017, reż. Patty Jenkins, wyk. Gal Gadot, Chris Pine, Connie Nielsen, Robin Wright, Danny Huston, David Thewlis
**02:25 Noc Magii** - program ezoteryczny prod. Polska

## TV 4

**06:00** Strażnik Teksasu **08:00** Nasz Nowy Dom **09:00** Sędzia Judy **10:30** Święty **11:00** Pamiętniki z wakacji - serial obyczajowy **12:00** STOP Drogówka **13:00** Pamiętniki z wakacji - serial obyczajowy prod. Polska **14:00** Wzór **16:00** Ryzykanci **17:00** Sekrety Sąsiadów **18:00** Policjantki i Policjanci - serial **20:00** Święty **20:30** Sprawiedliwi - Wydział Kryminalny **21:40** T-34 - film wojenny Nikolaj dowodzi czołgiem, który z niewielkim wsparciem piechoty walczy z siłami niemieckimi idącymi na Moskwę w 1941 roku. Kiedy trafia do niewoli nie poddaje się i wielokrotnie próbuje zbiec. **00:30** Śmierć na 1000 sposobów **01:25** STOP Drogówka **02:25** Disco Polo Life **03:25** TOP 10 Lista Przebojów

## TV Trwam

**10:15** Rozmowy niedokończone **11:25** Myśląc Ojczyzna **11:35** Przyroda i ludzie **12:00** Anioł Pański **12:03** Informacje dnia **12:20** Po stronie prawdy **12:50** Inżynier **13:20** Przegląd katolickiego tygodnika „Niedziela" **13:30** Msza Święta **14:30** Hildegarda z Bingen **15:25** Ja głuchy **15:50** Ma się rozumieć **16:00** Informacje dnia **16:10** Z wędką nad wodę w Polskę i Świat **16:35** Porady Medyczne Bonifratrów **17:00** Akademia pro-life **17:05** 400. rocznica śmierci Matki Katarzyny z Kłobucka **17:30** Okiem kamery **17:55** Kartka z kalendarza **18:00** Anioł Pański **18:05** Informacje dnia **18:15** Rozmowy niedokończone **19:25** Święty na każdy dzień **19:30** Moja katolicka rodzina **20:00** Informacje dnia **20:20** Różaniec **20:50** Śladami historii **21:00** Apel



eprasa.pl 129c54e6c1

Strzelinianie zdominowali walimskie trasy

# Wygrali uszkodzonym samochodem

**WIĄZÓW**

Pandemia spowodowała zastój w wielu dyscyplinach sportowych. Po ponadpółrocznej przerwie, fani mogli kibicować swoim ulubieńcom na trasach rajdowych. 30 Sierpnia odbyła się druga runda MSP Rally Trophy 2020 - Walimskie Lato.

Do pokonania były dwa odcinki przejeżdżane trzykrotnie. Pierwszy z nich to połączenie nowości i klasyki. Jednym z faworytów do zwycięstwa w klasie RWD był Jarosław Niedźwiecki ze Strzelina.

*- Pierwsza część odcinka to całkowita nowość. Zaczynał się niedaleko Pensjonatu Boreczna w Michałkowej. W połowie łączył się z kultowym odcinkiem Glinno-Walim. Jego długość wynosiła około 4 kilometrów. Drugi to znany z poprzedniego roku odcinek Niedźwiedzica-Podlesie, ale w formie zapętlonej, o długości około 5 kilometrów* - wyjaśniał strzelinianin.

Warunki nie zapowiadały się ciekawie, opady deszczu i to intensywne nie wróżyły nic dobrego. I, niestety, tak też się stało.

Pierwsza pętla rozpoczęła się w strugach deszczu i padła łupem Niedźwieckiego i jego pilota Mirosława Jakubowskiego. Niestety, dla załogi BMW pechowa była druga próba.

*- Zaraz po starcie, na takiej wąskiej partii w samej wsi Niedźwiedzica, zbyt optymistycznie chciałem pokonać jeden zakręt. Widząc, że prawdopodobnie wypadniemy przodem z drogi, zaciągnąłem ręczny, żeby spróbować się ratować. Niestety, na mokrej nawierzchni tylne koła straciły przyczepność i auto zaczęło się obracać, uderzając najpierw w krawężnik, później tyłem w skarpę ziemi i na końcu wbiliśmy się w drzewo. Na szczęście, nikomu nic się nie stało. Kibice szybko pomogli nam się wydostać z powrotem na drogę i próbowałem kontynuować jazdę* - tłumaczył kierowca.

Ekipa z małymi kłopotami ukończyła ten odcinek i zastanawiała się, czy jechać dalej. Generalnie auto prowadziło się znośnie, uszkodzony błotnik ocierał o oponę, z której w międzyczasie zeszło powietrze. W końcu rajdowcy zdecydowali, że jadą dalej. Strata 30 sekund nie pozwalała na wygranie rajdu, ale do końca były jeszcze cztery odcinki.

*- Z pomocą kolegów podreperowaliśmy auto na serwisie, zmieniliśmy koła z tyłu i pojechaliśmy. Druga pętla okazała się pechowa dla jednego z naszych konkurentów, który uszkodził półoś na starcie do trzeciego odcinka i nie pojechał dalej. Drugi popełnił kilka błędów i takim szczęśliwym trafem, wygrywając odcinek nr 3, wróciliśmy na prowadzenie w klasie. Warunki z odcinka na odcinek zmieniały się jak w kalejdoskopie. Raz przesychało, ale znowu mgła była. Później znowu zaczęło padać. Jak się okazało, wygraliśmy 5 z 6 odcinków i dzięki głównie pechowi konkurencji wygraliśmy drugą rundę w klasie RWD z prawie minutową przewagą, umacniając się na prowadzeniu w końcowej klasyfikacji Pucharu MSP Rally Trophy. Trzecie miejsce w naszej klasie zajęła również załoga ze Strzelina, Paweł Wawrzyński/Kamil Papaj, jadąca BMW* - powiedział Niedźwiecki.

Teraz miejmy nadzieję, że blacharz dokona cudu i zdąży naprawić auto przed kolejnym rajdem, który już za niecały miesiąc.

Warto dodać, że w zawodach wystartowała też druga załoga JA-RO Rally Team, Roman Romelczyk/Grzegorz Galiczyński, jadąca fordem fiestą. Zaliczyła rewelacyjny rajd. Bez większych przygód wygrała wszystkie odcinki w klasie „3", tym samy wygrywając z przewagą 19 sekund.

**Marek Rychlica**

Mimo znacznych uszkodzeń auta, Jarosław Niedźwiecki i jego pilot Mirosław Jakubowski wygrali klasę RWD

Strzelińskie załogi zaliczyły bardzo dobry występ w Walimiu

eprasa.pl 129c54e6c1

# Rynek zamienił się w scenę

**WIĄZÓW**

Trzy dni muzycznego i teatralnego świętowania. To pierwsze takie wydarzenie w mieście. Jak wyglądał program, co najbardziej spodobało się ludziom i kto niespodziewanie wyszedł na scenę?

Miniony weekend dla wiązowian był świętem kultury. W ramach projektu „Kultura – Interwencje", Gminna Biblioteka Publiczna zorganizowała wydarzenie o ciekawej formule festiwalu ulicznego. Wszystko działo się nie na ulicach, lecz na placach przy ratuszu, oraz na balkonie magistratu. Od piątku do niedzieli w godzinach popołudniowo-wieczornych odbywały się przynajmniej 3 wydarzenia kulturalno–artystyczne. Jak już pisaliśmy w ostatnim wydaniu, były to bloki tematyczne. Niewątpliwie duża atrakcja były występy teatrów ulicznych. Ten sobotni ptrzyciągnął na rynek około 200 widzów. Nie dużo mniej było na teatrze niedzielnym. Z kolei sobotni pokaz sztucznych ogni zgromadził sporą ilość dzieci i młodzieży. Dla najmłodszych były zajęcia plastyczne, a codziennie porcja występów muzycznych. Nie obyło się bez punktów nieplanowanych. Takim był mini koncert w wykonaniu Zbigniewa Patra, który zagrał dwa utwory na harmonijce ustnej, a na skrzypcach przygrywała mu Zuza Krupa. Imprezą towarzyszącą był turniej szachowy o Puchar Burmistrza rozegrany w niedzielę. Wygrała go zawodnik z Oławy Grzegorz Maruk, z którym miał okazje na zakończenie zagrać burmistrz Jerzy Krochmalny. Współorganizatorem turnieju był Andrzej Sobolewski ze Strzelina, a sędzią Jan Woźniak. W rywalizacji wzięło udział 22 szachistów.

W trakcie różnych wydarzeń zewsząd słychać było muzykę, przy której chętnie tańczyli mieszkańcy. - Dyrektor GBP już dziś zapowiada, że pomysł bardzo się podobał mieszkańcom i podobne wydarzenia będzie chciała organizować w przyszłości. Warto dodać, że trzy dniowy festiwal uliczny był znacznie tańszą imprezą niż gminne dożynki.

***(AK)***

W słoneczne popołudnie usiąść na ławce i wsłuchać się w muzykę...

Klimat festiwalu była tak przyjemny, że miłośnicy muzyki po zakończeniu programu festiwalu zostali, by nadal śpiewać

# Gdzie droga? Gdzie chodnik, a gdzie ogrodzenie?

**KONDRATOWICE**

W ostatnim czasie na terenie gminy Kondratowice realizowane są istotne zadania w ramach funduszu sołeckiego na ten rok.

Zakończył się remont dróg gminnych w Księginicach Wielkich (dojazd do posesji nr 63). Zrealizowała go firma RS-BRUK-Rafał Sikora, a koszt przedsięwzięcia to 5 500 zł.

W trakcie realizacji jest zaś remont rowu w Lipowej (8 800 zł - usługa, 6 991 zł - materiał), a wykona go PHU Dorocki Bogusław, Gołostowice.

Jest też dobra informacja dla mieszkańców Żelowic. Za 11 500 zł zostanie wyremontowana droga gminna, a robotami zajmie się firma F.H.U DRO - KOM Usługi Drogowo - Komunalne Mariusz Kostek Dzierżoniów.

W poprzednich wydaniach gazety pisaliśmy o budowie chodników w Czerwieńcu. Inwestycja jest w toku, a zajmuje się nią Powiatowy Zarząd Dróg. Mieszkańcy Księginic Wielkich czekają na kolejny etap budowy chodnika. Obecnie jest przygotowywane porozumienie związane z tym zadaniem.

PZD w Strzelinie ma też zrealizować odwodnienie drogi przy ul. Słowiańskiej w Kondratowicach. Trwają niezbędne formalności z tym związane. Tymczasem w Górce Sobockiej ma powstać wiata na boisku. Koszt przedsięwzięcia to 6 000 zł. Wybrano nawet wykonawcę, którym jest HOYAR Domki drewniane" Piotr Karbowiak, Jutrzyna.

Sołectwa Janowiczki, Prusy i Rakowice postanowiły połączyć siły wskutek czego odnowiony zostanie murek przy skwerku Jana Pawła II w Prusach. Za 5 000 zł wykona to przedsiębiorstwo KAW-BUD Danuta Kawończyk, Gołostowice.

9 800 zł - tyle będzie kosztować ogrodzenie świetlicy w Kowalskich. Wykona je firma BIEL-BUD Przemysław Biel z Dębnik.

***Marek Rychlica***

GRUPO ANTOLIN

www.grupoantolin.com

**ANTOLIN SILESIA Sp. z o.o.**, należy do koncernu **Grupo Antolin**, jednego z największych producentów wnętrz samochodowych na rynku międzynarodowym. Oferujemy produkty o wysokiej jakości, m.in.: drzwi, kokpity, konsole. Długoletnia tradycja przemysłowa i szerokie portfolio technologii sprawiają, że jesteśmy partnerem do współpracy w branży motoryzacyjnej na świecie.

TWORZYMY WNĘTRZA MOTORYZACJI

W Antolin Silesia w Strzelinie produkujemy komponenty dla klientów takich marek m.in jak: Ford, Mercedes, Toyota, Volvo, Skoda, VW.

**poszukujemy kandydatów** do pracy na stanowiskach:

- PRACOWNIK PRODUKCJI
- MAGAZYNIER

71/395 77 00
798 743 146

**Co oferujemy:**
- umowę o pracę
- dodatek z tytułu pracy zmianowej
- wynagrodzenie adekwatne do posiadanych kompetencji, dodatkowo: miesięczna premia
- bogaty pakiet socjalny: prywatna opieka medyczna, ubezpieczenie grupowe, kantyna firmowa z dopłatą do posiłków 190 zł miesięcznie, premia wakacyjna i świąteczna.
- przyjazne środowisko pracy, w którym szanujemy się wzajemnie, dzielimy się wiedzą oraz doświadczeniem.

**Czego oczekujemy od kandydatów:**
- gotowości do pracy zmianowej, w tym w tzw. systemie czterobrygadowym
- gotowości do nauki, poznawania procesów w branży motoryzacyjnej

Kandydatów zainteresowanych ofertą prosimy o przesyłanie **CV zawierającego zgodę na przetwarzanie danych osobowych zgodnie z poniższą klauzulą** na adres:

rekrutacja@grupoantolin.com z podaniem nazwy stanowiska w tytule wiadomości.

*„Wyrażam zgodę na przetwarzanie podanych przeze mnie danych osobowych przez Antolin Silesia Sp. z o.o. z siedzibą w Strzelinie (57-100), ul. Wrocławska 82, zwaną dalej „Administratorem" na potrzeby prowadzenia obecnego i przyszłych procesów rekrutacji prowadzonej przez Administratora. W każdej chwili mogę wycofać tę zgodę."*

Administratorem Państwa danych osobowych jest Antolin Silesia Sp. z o.o. z siedzibą w Strzelinie (57-100) przy ul. Wrocławskiej 82, wpisana do rejestru przedsiębiorców Krajowego Rejestru Sądowego pod numerem 020075399. Wszystkie informacje dotyczące przetwarzania danych osobowych prosimy kierować na piśmie do Grupo Antolin Irausa, S.A (Ctra. Madrid-Irun Km.244. 8 09007 Burgos lub na adres email: privacy@grupoantolin.com

**Zapraszamy do Naszego zespołu!**

eprasa.pl 129c54e6c1

W niedzielę na balkonie ratusza zaśpiewał zespół „Skrzydła Ateny”

Współorganizator turnieju szachowego, Andrzej Sobolewski, tłumaczy zasady rywalizacji

Mieszkańcy mogli przysiąść na krzesłach przy stolikach

W niedzielę odbyły się warsztaty rękodzielnicze eko-wyploty

eprasa.pl 129c54e6c1

# FMS wygrywa w juniorskich derbach

**POWIAT**

W miniony weekend na murawie rywalizowali juniorzy z powiatu strzelińskiego. W piątej lidze klasy okręgowej juniorów młodszych Czarni Kondratowice podejmowali FMS-Feniks Strzelin. Pierwsza połowa zakończyła się bezbramkowym remisem. Po zmianie stron goście zdobyli pięć goli. Dwukrotnie bramkarza gospodarzy pokonał Maciej Nowak, a po razie na listę strzelców wpisywali się Dawid Poniewierski, Filip Burdziński oraz Jakub Siwek. Honorowe trafienie dla Czarnych zanotował Radosław Nikorowski. FMS pozostaje w czołówce ligowej stawki z kompletem zwycięstw. Wszystkie mecze obecnego sezonu wygrał też AP Brzeg. Kondratowice w trzech meczach wywalczyły cztery oczka i są na piątej lokacie. W trzeciej lidze klasy okręgowej juniorów starszych pierwsze zwycięstwo zanotowali gracze z Wiązowa, którzy 10:0 rozgromili na wyjeździe Orła Pawłowice.

***Radosław Kwiatkowski***

Maciej Nowak (po lewej) zdobył dwie bramki

FMS wygrał w Kondratowicach z Czarnymi

# „Dziesiątka" zgodnie z planem

**STRZELIN**

Pandemia koronawirusa nie pokrzyżuje planów biegaczom i w niedzielę, 27 września, odbędzie się dziewiąta edycja Strzelińskiej Dziesiątki – Biegu Wzgórz Strzelińskich. O godz. 13:30 ze stadionu w strzelińskim parku miejskim wystartują biegacze, którzy będą musieli pokonać 10 km. Trasa poprowadzona została przez strzelińskie ulice oraz wsie: Gościęcice Dolne i Gęsiniec. Nadal można zapisać się do udziału w tym wydarzeniu. Zgłoszenia przyjmowane są przez stronę internetową ultimasport.pl.

Kto może wziąć udział w rywalizacji? Każdy, kto ukończył szesnaście lat, opłacił wpisowe 40 zł i w biurze zawodów przejdzie weryfikację. Warunkiem dopuszczenia do biegu będzie przedstawienie przez zawodnika do weryfikacji zaświadczenia lekarskiego o braku przeciwwskazań do udziału w bieguna lub złożenie oświadczenia o zdolności do udziału w zawodach. Zawodnik niepełnoletni startuje tylko i wyłącznie na podstawie pisemnej zgody rodziców lub prawnych opiekunów. Organizatorzy w tym roku nagrodzą pięć najszybszych kobiet i pięciu najszybszych mężczyzn. Zwycięzca klasyfikacji generalnej otrzyma 700 zł, wicemistrz 500 zł, a trzeci 300 zł. Dodatkowo wyłonieni zostaną najlepsi uczestnicy z gminy Strzelin.

W związku z pandemią, organizatorzy musieli wprowadzić kilka obostrzeń. Wstęp na stadion będą mieli wyłącznie zawodnicy wyposażeni w maseczki zakrywające usta i nos. Zdjęcie maseczki możliwe będzie bezpośrednio przed startem, na wyraźną komendę spikera. Obiekt będzie zamknięty dla publiczności i osób towarzyszących. Podczas maratonu obowiązuje limit uczestników wynoszący do 250 zawodników. O prawie startu decyduje kolejność zapisów (elektronicznej rejestracji i wniesienia opłaty startowej). Zapisy odbywają się wyłącznie w formie elektronicznej na stronie ultimasport.pl do 24 września. Z uwagi na obowiązujący w kraju reżim sanitarny, w dniu imprezy nie będzie możliwości zapisania się do zawodów.

Przed rokiem podium klasyfikacji generalnej mężczyzn zdominowali Kenijczycy. Najszybszy okazał się Nelson Kipkogei Cherutich z czasem 30:26. Ten zawodnik w 2017 roku ustanowił rekord trasy, który wynosi 29:43. Najszybszym zawodnikiem z powiatu strzelińskiego był Mateusz Głód, drugi był Jakub Stanik, a trzeci Marcin Małyszek. W kategorii zawodniczek z powiatu strzelińskiego bezkonkurencyjna okazała się Agata Knofel-Laszczyńska z czasem 50:01. Kto w tym roku będzie najlepszy?

***Radosław Kwiatkowski***

eprasa.pl 129c54e6c1

# Czytali także w Borku

**BOREK STRZELIŃSKI**

W piątek, 4 września, w Gminnym Centrum Kulturalno-Edukacyjnym w Borku Strzelińskim odbyło się Narodowe Czytanie 2020. W tym roku w całej Polsce odczytywano fragmenty „Balladyny" Juliusza Słowackiego. Patronat honorowy nad akcją objęła tradycyjnie para prezydencka. Również na scenie GCK-E nie mogło zabraknąć tej pięknej lektury. W roli czytających wystąpili: Waldemar Grochowski - wójt gminy Borów, Grażyna Kosińska - przewodnicząca Rady Gminy Borów, Bogumiła Mierzwińska - kierownik referatu do spraw społecznych i rozwoju gminy, Beata Zach - kierownik Gminnego Ośrodka Pomocy Społecznej w Borowie, Ewa Łopata - sołtys Zielenic, Maciej Bagiński - radny Rady Gminy Borów oraz Katarzyna Majchrzycka - dyrektor Gminnej Biblioteki Publicznej w Borowie i Sabina Zawer - bibliotekarka z filii w Borku Strzelińskim.

Całemu wydarzeniu towarzyszyła wystawa rzeczy starych, którą w tym roku będzie można odwiedzić również wirtualnie. W związku z brakiem chętnych do udziału w konkursie na nietypowe wykorzystanie malin, można było obejrzeć przepisy na malinowe przysmaki zaczerpnięte z bibliotecznych poradników. Organizatorzy dziękują wszystkim, dzięki którym Narodowe Czytanie mogło odbyć się w tak okazały sposób, a szczególnie: osobom, które przyczyniły się do wzbogacenia wystawy rzeczy starych (Janinie i Bolesławowi Kozulom, Elżbiecie Błogowskiej, Halinie Piskorz), Erykowi Forysiakowi za oświetlenie, nagłośnienie sceny i montaż filmu.

Podziękowania należą się również nieocenionej publiczności. W przyszłym roku lekturą Narodowego Czytania będzie „Moralność pani Dulskiej" .

***Opr. Marek Rychlica***

W roli czytających wystąpili lokalni samorządowcy, sołtysi, a także pracownicy biblioteki

# Zagrali z Lechem i Śląskiem

**STRZELIN**

W sobotę, 12 września, na stadionie w strzelińskim parku miejskim odbyła się druga edycja Strzelinianka Cup „Równamy do najlepszych". Na murawie rywalizowały czołowe ekipy żaków z naszego kraju (rocznik 2012-2013). W towarzyskim turnieju, oprócz gospodarzy ze Strzelinianki, wystąpiły renomowane kluby: Lech Poznań, Śląsk Wrocław, Chrobry Głogów, Pogoń Kraków, Odra Opole, FC Wrocław Academy i wrocławska Ślęza. Rywalizacja rozpoczęła się o godz. 12 i trwała kilka godzin. Dla strzelińskich zawodników była to świetna okazja do sprawdzenia swoich umiejętności na tle wymagających rywali. Turniej odbywał się systemem „każdy z każdym", a mecze trwały po 20 minut. Nie była prowadzona klasyfikacja końcowa i każdy zespół otrzymał pamiątkowe nagrody. Uczestnicy chwalili organizację zawodów i zapewnili, że chętnie ponownie odwiedzą Strzelin. Na murawie wyróżniali się zwłaszcza młodzi piłkarze Lecha Poznań. Strzelinianka przegrała wszystkie pojedynki. – *To był naprawdę pracowity dzień dla naszych zawodników. Rozegrali siedem spotkań, a przerwy pomiędzy pojedynkami były krótkie. Nie przywiązujemy znaczenia do wyników, ponieważ liczyła się dobra zabawa i zdobycie cennego, turniejowego doświadczenia. Przyjechali do nas naprawdę wymagający rywale* – mówi trener żaków Strzelinianki Kacper Chytry. – *W naszym zespole grali głównie zawodnicy z rocznika 2013. Byliśmy chyba najmłodszym zespołem w stawce. To była cenna lekcja futbolu, która z pewnością zaprocentuje w przyszłości. Mecze z takimi drużynami jak Lech Poznań i Śląsk Wrocław motywują graczy. Z pewnością w przyszłości będziemy chcieli kontynuować imprezę* – dodaje Kacper Chytry. Ze względu na pandemię koronawirusa, organizatorzy musieli zrezygnować z dodatkowych atrakcji, m.in. punktów gastronomicznych czy dmuchanego zamku. Na trybunach pojawiło się wielu kibiców i rodziców, którzy dopingowali młodych zawodników.

Drużyna żaków Strzelinianki z trenerem Kacprem Chytrym

Młodzi zawodnicy zaprezentowali wysokie umiejętności piłkarskie

***Radosław Kwiatkowski***

Odprawa trenerów przed Strzelinianka Cup

AGRO-PLUS
- KRZYSZTOF PŁUSA -
ul. Kolejowa 12, Przeworno
PROWADZI SKUP i SPRZEDAŻ
pszenicy • kukurydzy • nawozów
SPRZEDAŻ WĘGLA
Dostawa węgla GRATIS
zamówienia na telefon
wykonujemy usługi rolnicze:
ORKA - UPRAWA - SIEW
tel. 74/810 20 09, 503 127 052, 516 496 024

eprasa.pl 129c54e6c1

**Uwaga – cyfra w nawiasie, po ogłoszeniu, oznacza numer gazety w roku 2019, w której po raz pierwszy opublikowano jego treść. Każde ogłoszenie publikujemy w dwóch numerach gazety.**

USŁUGI BUDOWLANE
Praktyka w Niemczech
• Kompleksowe ocieplanie domów • Ścianki działowe, regipsy
• Tynki strukturalne metodą natryskową • Panele podłogowe i ścienne
• Adaptacje i ocieplanie strychów • Tapetowanie, malowanie
TELEFON 691 738 274

Serwis i naprawa
laptopów • komputerów • kas fiskalnych
JWJ
Sklep Komputerowy JWJ Sp. Jawna
Strzelin, Rynek 8, tel. 71 392 32 32

MAM DO WYNAJĘCIA
na dowolną działalność
pomieszczenie magazynowe
o pow.
55 m² • 75m² • 150 m²
Strzelin
ul. Fabryczna (za Netto)
tel. 728 994 018

## MOTORYZACJA
## SAMOCHODY MOTOCYKLE

**sprzedam, kupię:**

*Sprzedam Mercedes A-Klasa, rok prod. 2004, 1,7 DCl, 5 drzwi, srebrny, OC, przegląd, cena ok. 2100zł, Przeworno, tel. 518 831 865 (36-37)

*Sprzedam Mercedes 190, 94 rok prod.,2,0 benzyna, zarejestrowany jako zabytkowy-pomarańcz., tablice rejestracyjne, cena 7200zł, Przeworno, tel. 518 831 865 (36-37)

* Sprzedam Daewoo Tico, 800 cm3, 1997 rok, benzyna. Przebieg 223 tys. Stan techniczny bardzo dobry. Aktualne OC i przegląd. Więcej informacji, tel. 532 499 518 (34-45)

* Sprzedam Mercedesa 124, rok produkcji 1993, E-2 000 cm3, benzyna, kolor kawowy, stan bardzo dobry, 33 000zł, tel. 783 697 801 (21-62)

* Sprzedam Kawasaki ZXR 600, rok 1999, do rejestracji, stan bardzo dobry, po lekkim szlifie, cena 4000 zł, tel. 535 270 827 (11*)

* Sprzedam Volkswagena Golfa II, Turbo Diesel, rocznik 91, stan techniczny bardzo dobry, samochód w ciągłej eksploatacji, kolor biały, oryginalny lakier (bez rdzy), cena do negocjacji, tel. 504 829 161 (*)

* Sprzedam skutery 2 T i 4 T z papierami i bez papierów. Skutery sprawne do jazdy. Strzelin, tel. 695 574 423 (*)

* Sprzedam samochód osobowy Skoda Felicja, 1,3, 1999 r. stan dobry, aktualne OC, przegląd, więcej informacji tel. 730 855 983 (*)

* Sprzedam Forda Mondeo Kombi 1,8 diesel, rok 1995, granat, metal, opłacony, cena 2450 zł do uzgodnienia, tel. 668 424 541 (*)

* Sprzedam Peugeota 307 SW, 1,6 16 V, 2003/2004 rok, benzyna, 110 km, 180 tys. przebiegu, klimatronik, pełna elektryka, parko tronik tył, alarm, panoramiczny dach, kolor piaskowy metalic, ABS, fotochromatyczne lusterko, 2 kpl. opon, o wym. rozrządu, zadbany, cena: 10500 zł, tel. 609 594 034 lub 667 937 632 (2*)

* Sprzedam Forda Mondeo Kombi, 1.8 T DI 1999 r, cena 2500 zł do negocjacji, tel. 609 166 476 (*)

* Kupię stare motocykle oraz części, koła, ramy silniki itp. tel. 604 217 764 (26*)

* Sprzedam Nissana Patrol 2800 turbo. 1992 rok. Cena 8500 zł. Przeworno, tel. 604 794 881 (39*)

* Sprzedam Forda Transit 2000 rok. Blaszak 6000 zł. Silnik 2000 turbo. Przeworno, tel. 604 796 881 (39*)

* Sprzedam przyczepę KOEGEL Z K 18 1992 rok cena 19000 zł. Przeworno, tel. 604 796 881 (39*)

## CZĘŚCI SAMOCHODOWE, PRZYCZEPY

**sprzedam, kupię:**

* Sprzedam skrzynię biegów VW LUPO, GOLF, POLO 1,4 benzyna, 2003rok prod., cena 250zł., Przeworno, tel. 518 831 865 (36-37)

* Sprzedam silnik 1,9 TDI- VW Golf IV, PASSAT, BORA, T4, przebieg ok. 140 000, km, cena 750zł, Przeworno, tel. 518 831 865 (36-37)

* Kupię przyczepę towarową. Tel. 502 446 358 (35-36)

* Sprzedam lewarek samochodowy, radziecki, powojenny. ZIŁ – 5 ton. Cena 100 zł. Tel. 511 168 973 (35-36)

## SPRZĘT ROLNICZY
## MASZYNY, CIĄGNIKI, PRZYCZEPY, URZĄDZENIA ITP.

**sprzedam, kupię, wynajmę:**

* Sprzedam kultywator z wałkiem i maszynę do sadzenia rozsad warzyw i truskawek, tel. 668 281 126 (36-37)

* Sprzedam zgrabiarkę – przewracarkę, 7-gniazdowa, sprawna. Tel. 669 200 604 (35-36)

* Sprzedam kombajn zbożowy CLASS A 25, sieczkarnia, kabina, garażowany. Stan bardzo dobry. Tel. 604 522 499 (35-36)

* Sprzedam śrutownik do C-330, na kamienie i wąskie koła. Tel. 604 522 499 (35-36)

* Sprzedam młynek do czyszczenia: zboża, rzepaku, fasoli itp. Elektryczny napęd, wymienne sita. Stan bardzo dobry. Tel. 604 522 499 (35-36)

* Kupię ciągniki, przyczepy i maszyny rolnicze, tel. 71 392 62 64, 602 811 423 (33-43)

* Sprzedam maszyny rolnicze: ciągnik Ursus C 355, przyczepę, pług, brony, siewnik zbożowy, cyklop, kombajn do ziemniaków, Wiązów tel. 504 242 032 (*)

## NIERUCHOMOŚCI
## MIESZKANIA

**sprzedam:**

* Sprzedam mieszkanie 53m2, trzypokojowe w centrum Strzelina. Niski czynsz, ogrzewanie miejskie, balkon + piwnica. Tel. 721 654 766 (36-37)

* Sprzedam mieszkanie 48m2, 2 pokoje, kuchnia, balkon, umeblowane (reszta treści nieczytelna). Tel. 600 944 549 (36-37)

* Sprzedam mieszkanie w Strzelinie 3-pokojowe 80m2, bezczynszowe, do remontu na parterze w kamienicy 6-rodzinnej. Mieszkanie jest ustawne i przestronne. Cena 210 tys. do negocjacji. Tel 781 823 623 (36-37)

* Sprzedam lub zamienię na mniejsze mieszkanie, 74m2, 3-pokoje, piwnica, strych, bezczynszowe, I piętro. Po częściowym remoncie, przestronne, ustawne. Inne propozycje. Tel. 502 446 358 (35-36)

* Sprzedam mieszkanie dwupokojowe własnościowe, ok. 50 m², wraz zabudowanym balkonem, piwnica, w bloku przy ul. Ząbkowickiej, mieszkanie jest po generalnym remoncie do zamieszkania od zaraz, cena 169 000 zł, tel. 577 894 139 (14*)

* Sprzedam mieszkanie w Wiązowie 2-pokoje, możliwość ogrzewania gazowego bez czynszowe, tel. 603 366 880 (*)

* Sprzedam nowe mieszkanie z balkonem i roletami zewnętrznymi w Wiązowie, bez czynszowe, niezależne ogrzewanie na Eko groszek, w stanie deweloperskim, o powierzchni 61 m², bez prowizyjna pomoc w sprawie kredytu, cena 3000 zł/m², tel. 607 033 436 (49*)

**wynajem, kupno, zamiana:**

* Wynajmę mieszkanie w Strzelinie w Rynku, dwa pokoje, kuchnia, łazienka, tel. 782 125 791, (36-37)

* Wynajmę 2-pokojowe mieszkanie w Strzelinie w Rynku, umeblowane, sprzęt AGD, mieszkanie z balkonem posiada piwnicę, tel. 721 550 986 (36-37)

* Wynajmę mieszkanie komfortowo urządzone, kawalerka w centrum Strzelina wraz z wyposażeniem, ciepła przestronna 40m2, I piętro, ciche podwórko, tel. 602 46 58 51 (36-37)

*Zamienię mieszkanie 40m2 na większe lub dom w Strzelinie lub okolicy, tel. 510 222 940, (35-36)

* Kupię za gotówkę mieszkanie dwupokojowe w Strzelinie. Tel. 511 168 973 (35-36)

* Kupię mieszkanie 2- lub 3-pokojowe na osiedlu w Przewornie, tel.694 043 166 (*)

*Kupię każde mieszkanie lub dom z dowolnym stanem prawnym., szybka wypłata gotówki, tel. 669 505 054 (3*)

* Zamienię mieszkanie w miejscowości Dobrogoszcz 5 km od Strzelina, 80 m², I piętro, piwnica, pomieszczenie gospodarcze, ogród, na mniejsze w Strzelinie, tel. 662 348 233 (14*)

* Mieszkania do wynajęcia, hala 135 m² i 350 m² , tel. 722 295 099 (8*)

* Wynajmę mieszkanie we Wrocławiu, preferowani studenci, najlepiej dwie osoby, pow. 47 m² , ul. Wesoła przy Aqua Parku na Borowskiej, tel. 727 400 690 (24*)

* Wynajmę mieszkanie dla studentów lub osób pracujących, o pow. 47 m², we Wrocławiu, tel. 71 795 17 79, 727 400 690 (35*)

**Budynki - Domy**

* Sprzedam dom 150m w Wigancicach, gmina Ziębice. Działka 5700m. Cena 178999zł do negocjacji. Tel. 505 278 965. (36-37)

* Sprzedam dom i warsztat w Strzelinie, ul. Witosa 8, tel. 605 156 124, 724 847 607 (34-49)

* Sprzedam dom, ul. Staromiejska- Strzelin. Powierzchnia 220m2, działka 611 m2, wolno stojący. Ciepły dom z ogrodem, trzy kondygnacje, niezależne z pełnym wyposażeniem. Osobne wejścia, tel. 785 077 587, 798 984 392 (26-53)

* Sprzedam ½ dom bliźniak w Strzelinie ul. Okrzei, tel. 697 675 750 (13-54)

* Sprzedam dom wolno stojący, z garażem, w centrum Strzelina, przy ul. Staromiejskiej, parter niezależny z osobnym wejściem, działka ogrodzona, teren zagospodarowany, cena 640 000 zł, tel. 882 079 912 (19*)

* Sprzedam dom, ogród, budynki gospodarcze, cena do uzgodnienia, tanio, tel. 607 187 053 (21*)

* Sprzedam dom poniemiecki, Skrzypnik powiat Oława do remontu, wszystkie media działają + zabudowania gospodarcze, garaż, stodoła za domem, działka 4 ary do uprawy, cena do negocjacji 130 tys. zł, tel. 724 653 054 (*)

* Sprzedam dom jednorodzinny wraz z garażem i zabudowaniami gospodarczymi o pow. 9 arów. Wszystkie media. Gęsiniec ul. Stawowa. Cena do negocjacji, tel. 71 39 24 574 lub 661 594 131 (*)

* Sprzedam część budynku mieszkalnego w centrum Przeworna, ok. 160 m²+ zabudowania gospodarcze i garaż, woda, C. O, nowa inst. elektryczna, atrakcyjna niska cena, tel. 668 780 953 (*)

* Sprzedam część domu, parter w Łojowicach (na trasie Grodków – Strzelin), pow. mieszkania 79,20 m² , w tym dwa pokoje o pow. 24, 42 i 21,64 m², kuchnia 21,53 m² oraz łazienka 11,60 m², część niemieszkalna to dwie piwnice 38 m², ½ części strychu nad budynkiem, ½ części podwórka, możliwością zamiany na małe mieszkanie do 40 m², tel. 536 896 453 (29*)

cyklinowanie
BEZPYŁOWE
TEL. 692 109 308

TANIO
Remonty
gładzie (na mokro)
regipsy (ścianki, sufity)
malowanie tapetowanie
struktura panele
Tel. 660 674 072

Fabryka Mebli ROVERTI
w Strzelinie
ZATRUDNI od zaraz:
• tapicerów oraz osoby do przyuczenia na stanowisko tapicer
• osoby na klejenie oraz do przyuczenia
• szwaczki
Oferujemy bardzo dobre warunki pracy i płacy, praca w nowej, szybko rozwijającej się firmie.
Kontakt pod numerem telefonu: 601900768
lub mailowo: rovertioffice@gmail.com

PRACA
Zatrudnię do Baru Fantazja do pracy za barem (obsługa klientów)
tel. 696 612 154

LP
PRACA
Lakiernia proszkowa w Strzelinie poszukuje pracownika na stanowisko Lakiernik proszkowy. Więcej informacji pod numerem telefonu: 604-551-055

PRACA
Zatrudnię
osobę do pracy (mężczyzna) w sklepie meblowym w Strzelinie. Rozwożenie mebli, skręcanie itp. Szczegóły pod numerem telefonu
tel. 509 582 259

eprasa.pl 129c54e6c1

* Sprzedam nowy dom jednorodzinny w miejscowości Wiązów, składający się z 3 pokoi, salonu, kuchni, WC, łazienki, garaż i spiżarnia, działka własnościowa 800 m², możliwością załatwienia taniego kredytu, cena 259 tys. zł, tel. 605 681 070 (19*)

* Sprzedam dom jednorodzinny z działkę i garażem – Osiedle domków jednorodzinnych w Wiązowie (kuchnia, salon, 3 pokoje, kotłownia, spiżarnia), cena 259 tys. zł, tel. 605 681 070 lub 605 682 080 (7*)

## BUDYNKI - LOKALE NIEMIESZKALNE

**kupno, sprzedaż, wynajem:**

* Wynajmę lokal o pow. 76 m2. Wszystkie media, centralne ogrzewanie gazowe, magazyn z drzwiami wyjściowymi, pomieszczenie socjalne, sala sprzedaży z drzwiami wejściowymi. Przy stacji PKS i PKP, Centrum handlowym. Ul. Bolka I Świdnickiego 19. Tel. 696 87 24 60 (35-36)

## GARAŻE

* Sprzedam garaż w Strzelinie, cena do uzgodnienia, tel. 668 162 885 (36-37)

* Wynajmę garaż w Strzelinie, tel. 530 765 370 (10*)

## GRUNTY, DZIAŁKI

* Kupię działkę budowlaną w Strzelinie, tel. 510 222 940 (36-37)

* Sprzedam działki budowlane (usługowo – budowlane) o powierzchni 0,15 ha w Jegłowej. Działki od strony Strzelina. Cena do negocjacji. Tel. 664 770 519, 74 81 01 090 (36-37)

* Pilnie sprzedam działkę rolno – leśną na górze Kalinka, gm. Przeworno, wieś Dobroszów, dojazd drogą leśną, zbocze zach. Wzgórz Strzelińskich, teren rekreacyjny, 1ha. Cena do negocjacji. Tel. 603 123 857 (36-39)

* Wynajmę działkę nr 45 z altaną w ogrodzie działkowym „Wspólnota" w Strzelinie. Wynajmę na stałe, odpłatnie. Tel. 71 79 38 014 (35-36)

* Sprzedam działkę budowlaną 60 ar. Przy drodze asfaltowej w Strzelinie, ul. Sosnowa. Wszystkie media. Istnieje możliwość podziału. Cena 75 zł za 1m2. Tel. 607 794 980 (35-36)

* Działka budowlana przy drodze asfaltowej w Polanicy Zdrój. Piękna miejscowość uzdrowiskowa. Cena 75 za 1m2. Tel. 609 959 825 (35-36)

* Pilnie sprzedam działkę rolno-leśną na górze Kalinka, gm. Przeworno, wieś Dobroszów, dojazd drogą leśną, zbocze zachodnie Wzgórz Strzelińskich, teren rekreacyjny, sadowniczy, 1ha, cena do negocjacji, tel. 603 123 857 (34-41)

* Sprzedam działkę budowlaną w miejscowości Jegłowa, przy ulicy Ludowej. Działki mają od 11 do 13 arów, cena 40 000 zł, tel. 883 736 984 (28-41)

* Sprzedam działkę budowlaną, 15 ar, Kuropatnik, cena do negocjacji, tel. 603 184 706 (25*)

* Sprzedam działkę budowlaną uzbrojoną o pow. 1426m2 w Kuropatniku, na ul. Kwiatowej (przy szkole), cena 68 000 do negocjacji, tel. 505 306 036, 509 330 127(*)

* Sprzedam grunt orny o pow. 1,54 ha, Biedrzychów, cena do negocjacji, dzwonić po godz. 18: 00, działki w dwóch kawałkach, tel. 667 198 901 (*)

* Sprzedam działkę w Kondratowicach z możliwość budowy, o pow. 6 ar, 11 km od Strzelina, 40 km od Wrocławia, cena 12 000 zł do negocjacji, tel. 669 404 251 lub 725 127 122 (19*)

* Sprzedam działkę budowlaną w Kuropatniku, pod lasem na nowo powstającym osiedlu domków jednorodzinnych, pow. 60 arów, atrakcyjna okolica + media, cena do uzgodnienia, tel. 609 269 082 - po godz. 17.00 (*)

* Sprzedam działkę budowlaną w Przewornie 0,65 hektara w dobrym punkcie, cena do uzgodnienia tel. 71 36 96 741 lub 507 367 799, 509 708 456 (17*)

* Działka budowlana w Kuropatniku, 27 arów, media przy działce, cena 33 zł/m², tel. 604 217 764 (5*)

* Kupię grunty, tel. 692 471 877 (4*)

## RÓŻNE

**sprzedam, kupię:**

* Sprzedam stary magiel i pług konny 1 skibowy jako eksponaty. Tel. 723 371 427 (36-37)

* Sprzedam dwa zlewozmywaki ze stali nierdzewnej, 2 komorowe używane i chomąto na konia. Tel. 723 371 427 (36-37)

* Sprzedam owies, słomę mała kostka owsiana, pszenna. Tel. 504 115 854 (36-37)

* Sprzedam siano, słomę, tel. 500 452 816 (36-37)

* Sprzedam gołębie rasy staropolskiej, tel. 513 381 981 (36-37)

* Sprzedam organy elektryczne - keyboardy 5-cio oktawowe, marki Bontempi, cena do uzgodnienia, tel. 695 481 026 (36-37)

* Sprzedam ziemniaki jadalne Vinieta - 0,50zł za 1 kg, możliwość dowozu tel. 601 619 501 (36-37)

* Sprzedam buraki pastewne czerwone, możliwość dowozu, tel. 601 619-501 (36-37)

* Sprzedam pszenica jara, tel. 601 619 501, (36-37)

* Sprzedam kabinę prysznicową, nowa, zapakowana, brodzik 90x90x16cm wzmocniopny, półokrągły, szkło, 6mm, zdobione, tel. 515 037 505, cena 850zł, (36-37)

* Sprzedam węże, palnik, reduktory do cięcia, propan-butan. Tel. 502 446 358 (35-36)

* Sprzedam agregat grzewczy 2x9kW i kafle z pieca niemieckiego jasnybrąz. Tel. 723 371 427 (35-36)

* Sprzedam kaczkę francuską z małymi kaczkami i króliki. Tel. 71 393 07 00 (35-36)

* Sprzedam owoce derenia jadalnego. 1kg – 20 zł. Tel. 721 524 741 (35-36)

*Sprzedam pszenicę – sucha, czysta, wiosenna i ozima. Luzem i na worki. Tel. 604 522 499 (35-36)

* Sprzedam ziemniaki jadalne z dowozem do domu. Odmiany: Anuschka – 0,70 zł/kg; Vineta- 0,60 zł/kg; Lord i Toskana- 0,50 zł/kg, tel. 602 811 423, 71 392 62 64(33-42)

* Sprzedam króliki 3-miesięczne, ładne, zdrowe. Strzelin, tel. 609 564 524 (33-36)

* Sprzedam miód z własnej pasieki, więcej informacji telefonicznie, tel. 501 689 912, 500 424 995 (32-39)

* Kupię sieczkarnię ręczną do słomy, tel. 503 003 864 (27-34)

* Sprzedam rowery górskie, BMX, quady, gokarty 2 osobowe na pedały Strzelin tel. 695 574 423 (19*)

* Sprzedam rowery górskie – rowery od 100 do 390 zł Strzelin, tel. 695 574 423 proszę dzwonić od 14 do 22 (19*)

* Sprzedam sprzęt narciarski, narty, buty, gogle, kijki, pokrowiec na narty, buty rozmiar 44 i 45, tel. 721 980 387 (*)

* Nowy szor dla konia, tel. 748 103 530 (48*)

* Sprzedam Hip- Boy'a dla fan post-apo i gry Fallout, idealny na prezent świąteczny. Podświetlany 3 diodami. Szerokość w nadgarstku ok. 22 cm, na przedramieniu ok. 26 cm. Wysyłka lub odbiór osobisty w Strzelinie. Możliwość przesłania zdjęć. Cena 250 zł, tel. 518 231 101 (1-20*)

## INNE

* Oddam materiał z rozbiórki stodoły (kamień), w zamian za rozbiórkę, okolice Strzelina, tel. 739 265 628 (29*)

## PRACA

*Firma zatrudni panią do sprzątania na terenie Strzelina, biura, mieszkania, domy, tel. 602 465 851 (36-37)

* Zatrudnię pracownika budowlanego. Dobre warunki. Tel. 792 430 109 Strzelin (36-37)

*Firma Cerko zatrudni panie do sortowania folii oraz panów do innych prac. Dodatkowe informacje pod nr tel. 797 500 772 (35-36)

* Zaopiekuje się dzieckiem lub osobą starszą, tel. 71 394 90 70, 788 676 582 (33-34)

* Firma DREWNEX w Przewornie zatrudni kierowców kat. C+E, w tym jednego z uprawnieniami na żurawia. Atrakcyjne zarobki. Kontakt 504 22 38 40.

* Wykonuję remonty kombajnów zbożowych Bizon oraz Bizon - Rekord. Usuwanie awarii w czasie akcji żniwnej, tel. 662 650 039 (18*)

* OPIEKUNKI do Niemiec, tel. 535 340 311, www.ambercare24.pl, dzisiaj jest 70 ofert! Zarobki do 1500 euro + bonusy do 400 euro (*)

SÜDZUCKER POLSKA
Żużel i czarnoziem
SPRZEDAM TANIO
Südzucker Polska S.A. Zakład Produkcyjny „Cukrownia Strzelin" sprzeda żużel oraz czarnoziem po burakach cukrowych.
1 zł za tonę + VAT=1,23 PLN/t
Kontakt: 71/39 27 701, 71/39 27 712
Ul. Ząbkowicka 53, 57-100 Strzelin

ZAKŁAD ELEKTROMECHANICZNY
Kazimierz Janus
✓ Przewijanie silników elektrycznych
✓ Naprawa wszelkiego rodzaju sprzętu elektrycznego
WIĄZÓW, ul. 1 Maja 22
tel. 600 991 373

Bardzo Skuteczne PRANIE dywanów
WYKŁADZIN
tel. 535 679 346

ZATRUDNIĘ STOLARZA
POMOCNIKA STOLARZA
TEL. 602 795 731

Kupię
dom, mieszkanie.
Szybka wypłata gotówki.
Tel. 692 471 877

TAXI Rydz STRZELIN
24/h
Zapłacisz Kartą
Profesjonalnie Dyskretnie - Tanio
Tel. 691 392 907

SŁOWO Regionu
KUPON OGŁOSZENIOWY
kupię | sprzedam | zamienię | wynajmę | dam pracę
Zaznacz tylko jedną z powyższych opcji - niepotrzebne skreśl
opis
Jak zamieścić ogłoszenie:
Ogłoszenia o treści reklamowej (sprzedaż produktów, świadczenie usług itp.) nie są przyjmowane na tym kuponie. W sprawie tego rodzaju ogłoszeń proszę dzwonić pod numer tel. 502 601 247
• Wszystkich zainteresowanych zamieszczeniem ogłoszenia w gazecie informujemy, że treść ogłoszenia przyjmowana jest na tym kuponie wyciętym z gazety (publikowana 2-krotnie nieodpłatnie)
Ogłoszenia dostarczane nie na kuponie są płatne 4 złote (publikowane 1-krotnie). Dotyczy to tylko osób prywatnych, nie firm.
• Ogłoszenia zlecane przez podmioty gospodarcze, instytucje itp. - 6 zł netto. Osoby prywatne 4 zł
• Publikowane będą tylko te ogłoszenia, których tekst napisany będzie drukowanymi literami i w ramach jednego kuponu honorowany jest tylko jeden anons.
• Wszelkie informacje dotyczące publikacji ogłoszeń drobnych dostępne są pod numerem tel. 71/796-0-196.

eprasa.pl 129c54e6c1

# „Czarna seria" trwa nadal

**STRZELIN**

W niedzielę, 13 września, seniorzy Strzelinianki na własnym stadionie mierzyli się z Baryczą Sułów. Pojedynek rozegrano w ramach 8. kolejki wrocławskiej klasy okręgowej. W zespole gości wystąpił doskonale znany w powiecie strzelińskim Radosław Grzywniak, który przez wiele sezonów był liderem Olimpii Podgaj.

## Wyniki 8. kolejki klasy okręgowej seniorów, 12-13 IX

### Strzelinianka Strzelin – Barycz Sułów 0:2 (0:2)

**Strzelcy:** Pasternak, Puchała (Barycz)

Dwie ekipy znajdują się na przeciwległych biegunach ligowej tabeli: Strzelinianka przegrała wszystkie dotychczasowe mecze, a Sułów walczy o Mistrzostwo Jesieni. Do Baryczy w lecie dołączył Radosław Grzywniak, który przez wiele sezonów stanowił o sile Olimpii Podgaj. Grzywniak rozpoczął mecz na ławce rezerwowych, ale później zameldował się na murawie. Gospodarze przystąpili do meczu „gołą jedenastką". Zespół zmagał się z problemami kadrowymi, ponieważ kilku zawodników pierwszej drużyny dzień

Piotr Szczegielniak wrócił do bramki Strzelinianki

wcześniej musiało zagrać w ekipie rezerw. Utrzymanie dwóch drużyn seniorskich w Strzelinie może okazać się trudne do wykonania. Do bramki gospodarzy wrócił Piotr Szczegielniak. Goście świetnie weszli w mecz i już po 20 minutach prowadzili 2:0. Chwilę po utracie drugiego gola Strzelinianka straciła także zawodnika, gdyż czerwoną kartką ukarany został obrońca Krzysztof Będkowski. Konieczne były korekty w ustawieniu i z konieczności na środek defensywy przesunięty został ofensywnie usposobiony Miłosz Korzyński. Co ciekawe, grająca w osłabieniu Strzelinianka nie straciła już więcej

Krzysztof Będkowski ukarany został czerwoną kartką

goli. Bliski strzelenia gola kontaktowego był Konrad Wojewoda. Sułów zasłużenie zwyciężył 2:0. Strzelinianka zanotowała szóstą porażkę w swoim szóstym pojedynku sezonu 2020/2021. Bez punktów pozostaje także Energetyk Siechnice. Podopieczni trenera Kornela Sagana „czarną serię" będą próbowali przełamać już w najbliższy weekend w wyjazdowym starciu z Czarnymi Jelcz-Laskowice.

***Radosław Kwiatkowski***

## Tabela klasy okręgowej:

(mecze, punkty, bramki)

| | | | |
|---|---|---|---|
| 1. Barycz Sułów | 8 | 21 | 28-15 |
| 2. WKS Wierzbice | 8 | 19 | 27-9 |
| 3. Pogoń Oleśnica | 7 | 19 | 24-8 |
| 4. Burza Godzieszowa | 8 | 16 | 24-13 |
| 5. Orzeł Pawłowice (Wr.) | 8 | 15 | 25-20 |
| 6. Polonia Środa Śląska | 7 | 13 | 21-9 |
| 7. Odra Malczyce | 8 | 13 | 17-12 |
| 8. Galakticos Solna | 7 | 12 | 17-14 |
| 9. KS Żórawina | 8 | 12 | 16-18 |
| 10. Zenit Międzybórz | 8 | 12 | 22-19 |
| 11. Orzeł Marszowice | 7 | 10 | 12-17 |
| 12. Wiwa Goszcz | 8 | 10 | 18-24 |
| 13. Kolektyw Radwanice | 7 | 9 | 15-25 |
| 14. Czarni Jelcz-Laskowice | 7 | 7 | 18-18 |
| 15. GKS Kobierzyce | 5 | 5 | 10-13 |
| 16. Zachód Sobótka | 8 | 5 | 11-26 |
| 17. Parasol Wrocław | 7 | 4 | 11-19 |
| 18. Strzelinianka Strzelin | 6 | 0 | 5-22 |
| 19. Energetyk Siechnice | 8 | 0 | 12-32 |

Pogoń Oleśnica – pauza
Energetyk Siechnice 2-6 Parasol Wrocław
Zachód Sobótka 1-4 Orzeł Marszowice
Wiwa Goszcz 2-2 Polonia Środa Śląska
KS Żórawina 2-1 Odra Malczyce
WKS Wierzbice 5-3 Zenit Międzybórz
Kolektyw Radwanice 2-5 Orzeł Pawłowice (Wrocław)
GKS Kobierzyce 2-2 Burza Godzieszowa
Galakticos Solna 2-1 Czarni Jelcz-Laskowice

# Ludów Śląski nadal niepokonany

**POWIAT**

W dniach 12-13 września rozegrano mecze 5. kolejki gr. IV klasy A. Tym razem nie doszło do żadnego pojedynku derbowego, ale nie zabrakło emocji. W Jaszowicach Polonia podejmowała Ludów Śląski, a stawką tego pojedynku był fotel lidera. Pierwszej porażki doznał beniaminek z Borowa. Punktów na swoje konto nie dopisały także rezerwy Strzelinianki i Korona Pęcz-Szczawin. Dodatkowo Brożec na wyjeździe sprawdził Nefryt, a osłabiona Świteź podejmowała Błękitnych.

## Klasa A, gr. IV, kolejka 5. - 12-13 IX:

### Świteź Wiązów - Błękitni Siedlce 4:1 (4:0)

**Strzelcy:** Jarosław Komorowski 2, Tomasz Łach, Wojciech Budny (Świteź)

Drużyna z Wiązowa przystąpiła do meczu bez graczy, którzy zawieszeni zostali po starciu ze Ślęzą. Pomimo osłabień, gospodarze dyktowali warunki gry od pierwszej do ostatniej minuty. Zespół trenera Marka Budnego schodził na przerwę, prowadząc 4:0 i stało się jasne, że komplet punktów zostanie w Wiązowie. Dwie bramki zdobył Jarosław Komorowski, a po razie golkipera z Siedlec pokonali doświadczeni Tomasz Łach oraz Wojciech Budny. Gości

Wojciech Budny rozgrywa dobry sezon

stać było jedynie na gola honorowego w drugiej części. Wygrana mogła być bardziej okazała, ale rzutu karnego nie wykorzystał Aleksander Szafrański.

### Strzelinianka II Strzelin - Rapid Domaniów 0:1 (0:0)

Rezerwy klubu ze Strzelina to mieszanka młodości z rutyną. W drugim zespole Strzelinianki zagrali doświadczeni piłkarze, m.in.: Tomasz Kaczmarek i Jakub Orzechowski. Znalazło się także miejsce dla kilku, młodych zawodników oraz graczy pierwszej drużyny. Obie ekipy stworzyły ciekawe widowisko, które obejrzało wielu kibiców. W pierwszej połowie Strzelinianka stworzyła sobie kilka okazji podbramkowych, ale zawodnikom zabrakło skuteczności. Damian Kuriata nawet umieścił piłkę w bramce, ale sędzia dopatrzył się pozycji spalonej. Po zmianie stron dwukrotnie bliski wpisania się na listę strzelców był młody napastnik Dawid Onyszkiewicz. Snajper przegrał rywalizację jeden na jednego z golkiperem Rapidu. Goście w 70. minucie przeprowadzili szybką, skuteczną kontrę. Były trener i zawodnik Strzelinianki Mariusz Błachaniec dośrodkował futbolówkę w pole karne, a gracz Rapidu strzałem głową pokonał Jakuba Stępnia. Jak się później okazało, był to jedyny gol tego pojedynku. Pomimo przegranej, gospodarze pokazali wolę walki i charakter.

Damian Kuriata zdobył bramkę z pozycji spalonej

### Ślęża Sobótka – GAP Ślęza Borów 3:2 (1:1)

**Strzelcy**: Jakub Górniak, Patryk Majewski (Ślęza)

Skończyła się świetna, zwycięska passa beniaminka z Borowa. Ślęza musiała uznać wyższość Ślęży. Goście objęli prowadzenie w 40. minucie po rzucie karnym Jakuba Górniaka. Niestety, chwilę później rywale wyrównali po dobrze rozegranym rzucie rożnym. Po zmianie stron Ślęza znów objęła prowadzenie po stałym fragmencie gry. Tym razem rzut wolny na gola zamienił Patryk Majewski. Radość kibiców z Borowa nie trwała długo, ponieważ zawodnik z Sobótki wyrównał po indywidualnej akcji. Ślęża zwycięską bramkę strzeliła z rzutu karnego. Była to pierwsza ligowa przegrana beniaminka z gminy Borów w sezonie 2020/2021.

Jakub Górniak wykorzystał rzut karny

eprasa.pl 129c54e6c1

Zawodnicy z Ludowa Śląskiego przed meczem w Jaszowicach

## Polonia Jaszowice - KP Ludów Śląski 0:0

To był niekwestionowany hit kolejki. W Jaszowicach zmierzyły się dwie ekipy z kompletami zwycięstw. Kibice nie obejrzeli goli, ale nie mogli narzekać na brak emocji oraz sytuacji podbramkowych. Bezbłędnie spisywali się jednak bramkarze oraz obrońcy. Czyste konto zachował Dawid Woźniak, a Łukasz Wójcikiewicz dobrze dowodził defensywą gości. W ostatniej minucie doliczonego czasu gry szalę zwycięstwa na korzyść podopiecznych trenera Marka Tabora mógł przechylić Sebastian Kornaga, ale zabrakło mu szczęścia oraz precyzji. Remis nie był krzywdzący dla żadnej z ekip, a walka o Mistrzostwo Jesieni trwa w najlepsze. Ludów Śląski pozostaje jedynym niepokonanym klubem z powiatu strzelińskiego w klasie A. Liderem jest Polonia, która tylko lepszym bilansem bramkowym wyprzedza zespół z gminy Borów.

## Tabela klasa A, gr. IV:

(mecze, punkty, bramki)

| | | | |
|---|---|---|---|
| 1. Polonia Jaszowice | 5 | 13 | 25-5 |
| 2. KP Ludów Śląski | 5 | 13 | 22-2 |
| 3. GAP Ślęza Borów | 5 | 12 | 18-10 |
| 4. Sokół II Marcinkowice | 5 | 12 | 15-13 |
| 5. Polonia Jaksonów | 5 | 10 | 18-12 |
| 6. Świteź Wiązów | 5 | 10 | 10-7 |
| 7. Rapid Domaniów | 5 | 9 | 8-7 |
| 8. Nefryt Jordanów Śl. | 5 | 9 | 11-14 |
| 9. Ślęża Sobótka | 5 | 9 | 14-13 |
| 10. LKS Brożec | 5 | 4 | 7-13 |
| 11. Korona Pęcz | 4 | 3 | 9-14 |
| 12. Strzelinianka II Strzelin | 4 | 3 | 6-9 |
| 13. Wicher Domasław | 5 | 3 | 7-16 |
| 14. Czarni Sobocisko | 5 | 3 | 5-18 |
| 15. Błękitni Pustków Wilczk. | 5 | 1 | 10-19 |
| 16. Błękitni Siedlce | 5 | 0 | 7-20 |

## Nefryt Jordanów Śląski - LKS Brożec 3:0

Do Jordanowa Śląskiego LKS pojechał bez kilku podstawowych zawodników. W składzie zabrakło m.in. Macieja Stolarza. W obecnym sezonie Nefryt prezentuje dobrą, równą formę i tak samo zaprezentował się w starciu z ekipą z gminy Strzelin. Gospodarze grali konsekwentnie i zasłużenie zgarnęli komplet punktów. Brożec musi szybko wyciągnąć wnioski z porażki. 20 września LKS na wyjeździe zmierzy się z Błękitnymi.

## Polonia Jaksonów - Korona Pęcz-Szczawin 3:1 (1:0)

**Strzelcy:** Łukasz Chałubek (Korona)

Korona pojechała do Jaksonowa bez kilku podstawowych zawodników, m.in.: Jakuba Skorupskiego i Łukasza Kendzierskiego. Ich brak widoczny był od pierwszych minut. Polonia schodziła na przerwę, prowadząc 1:0, by po zmianie stron dołożyć kolejne, dwa trafienia. Rozmiar przegranej zmniejszył Łukasz Chałubek. Piłka po strzale zawodnika Korony odbiła się od obrońcy, zmieniła tor lotu i wpadła do bramki obok bezradnego golkipera. W barwach Polonii zadebiutował 36-letni Grzegorz Wan, który w przeszłości reprezentował Wartę Poznań, Śląsk Wrocław, czy Chrobrego Głogów.

***Radosław Kwiatkowski***

Tomasz Szabłowski trzy razy wyciągał piłkę z własnej bramki

eprasa.pl 129c54e6c1

# LIDERÓW DWÓCH

**POWIAT**

W 4. kolejce gr. VI klasy B oczy kibiców z powiatu strzelińskiego zwrócone były na Kuropatnik, gdzie Gromnik podejmował Ognisko. To nie był zwykły derbowy mecz, ponieważ obie ekipy mają mistrzowskie aspiracje. Na innych boiskach doszło także do starć pomiędzy lokalnymi drużynami. Borek Strzeliński próbował przełamać serię meczów bez zwycięstwa z KS-em Kurów, do Pławnej przyjechała Pogoń, a Czarni mierzyli się ze Starterem. O punkty grały także ekipy z Księginic Wielkich, Chociwela oraz Jegłowej.

## Klasa B, gr. VI, kolejka 4. - 13 IX

### Feniks Pławna- Pogoń Kowalów 8:1 (6:0)

**Strzelcy:** Mariusz Szmidt 5, Marek Lejczak, Wiesław Gondek, gol samobójczy (Feniks), Adam Malaszka (Pogoń)

Goście przyjechali do Pławnej w dziesięcioosobowym składzie. Z konieczności na murawie zaprezentował się prezes Pogoni Andrzej Krems. Feniks już po pięciu minutach prowadził 1:0. Obrońca z Kowalowa próbował zatrzymać Mariusza Szmidta i przypadkowo wpakował futbolówkę w samo okienko własnej bramki. Gospodarze schodzili na przerwę, prowadząc 6:0, by ostatecznie wygrać efektownie 8:1. Honorowe trafienie dla gości zanotował w sytuacji jeden na jednego z bramkarzem Adam Malaszka. Bramkarz z Pławnej Wiesław Gondek zdobył bramkę z rzutu karnego. Golkiper dwukrotnie wykonywał „jedenastkę". Za pierwszym razem pomylił się, ale sędzia nakazał powtórzyć stały fragment gry. Bramkarz z Kowalowa za szybko opuścił linię bramkową i konieczna była powtórka.

Mariusz Szmidt spisał się na piątkę w meczu z Pogonią

### Czarni Kondratowice- Starter/Orzeł Biały Kościół 6:3 (3:1)

**Strzelcy:** Kamil Śliwiński 3, Dawid Śliwiński, Andrzej Gralec, Marcin Pielak (Czarni), Mariusz Drewniak 2, Rafał Miazek (Orzeł)

Z konieczności w bramce gości pojawił się trener Piotr Chytry. Gospodarze objęli prowadzenie już w 1. minucie, ale do remisu strzałem głową doprowadził Mariusz Drewniak. Później kibice oglądali popis gry Czarnych, którzy na przerwę schodzili, prowadząc 3:1. Po zmianie stron gola kontaktowego z rzutu karnego zdobył Rafał Miazek. Stracona bramka podrażniła ambicje gospodarzy, którzy odpowiedzieli trzema trafieniami. Rozmiar przegranej w końcówce meczu zmniejszył Mariusz Drewniak. W barwach Czarnych świetne zawody rozegrał zdobywca hat-tricka Kamil Śliwiński.

Marcin Pielak zdobył bramkę

Gromnik Kuropatnik zajmuje pierwsze miejsce w tabeli

### Gromnik Kuropatnik- Ognisko Przeworno 4:2 (3:1)

**Strzelcy:** Karol Gdula 3, Mateusz Piotrowicz (Gromnik), Michał Met, gol samobójczy (Ognisko)

To był zdecydowanie najlepszy mecz minionej kolejki, a może nawet całej rundy. W Kuropatniku zmierzyły się dwie ekipy z kompletami zwycięstw. Goście objęli prowadzenie po golu samobójczym. Do remisu doprowadził w sytuacji jeden na jednego z bramkarzem Karol Gdula, a asystował Damian Sobski. Ten sam duet wystąpił w roli głównej chwilę później. Sobski minął trzech rywali i dokładnym podaniem obsłużył Gdulę, który z bliskiej odległości dopełnił formalności. Wynik pierwszej połowy na 3:1 ustalił bezpośrednim strzałem z rzutu wolnego Mateusz Piotrowicz. Po zmianie stron rezultat podwyższył Karol Gdula, który skompletował hat-tricka. Piłka po jego strzale z ostrego kąta odbiła się od poprzeczki i wpadła w okienko bramki. To był gol „stadiony świata"! Ognisko stać było jeszcze na jednego gola. Damian Sobski faulował w polu karnym Przemysława Górala i sędzia wskazał na „wapno". Pewnym egzekutorem „jedenastki" okazał się były gracz Gromnika Michał Met. Kuropatnik zwyciężył i zajmuje pierwsze miejsce w tabeli

### KP 86 Borek Strzeliński- KS Kurów 1:2 (1:1)

**Strzelcy:** Paweł Florko (Borek Strzeliński), Paweł Łagodziński 2 (Kurów)

Seria meczów bez zwycięstwa klubu z gminy Borów przedłuża się. Tym razem Borek Strzeliński musiał uznać wyższość rywala z Kurowa. Goście objęli prowadzenie po strzale Pawła Łagodzińskiego, ale jeszcze przed przerwą wyrównał Paweł Florko. Bohaterem Kurowa został Paweł Łagodziński, który po zmianie stron strzelił zwycięskiego gola.

### Zryw Chociwel- LZS Stary Śleszów 6:2 (0:0)

**Strzelcy:** Tobiasz Kurowski 3, Mariusz Kowalczyk 2, gol samobójczy (Zryw)

Zryw zanotował czwarte zwycięstwo w czwartym pojedynku obecnego sezonu. Podobnym bilansem może pochwalić się tylko Gromnik. To właśnie pomiędzy tymi ekipami powinna rozstrzygnąć się walka o Mistrzostwo Jesieni. Obrona Starego Śleszowa rozmontowana została przez ofensywny duet Tobiasz Kurowski – Mariusz Kowalczyk. Ten pierwszy skompletował hat-tricka, a drugi dołożył dwa trafienia.

WYNAJEM SPRZĘTU BUDOWLANEGO
koparko-ładowarka
młot hydrauliczny

tel. 71/796-29-58
602-530-919

SKŁAD OPAŁU
Mieczysław Statkiewicz
Posiadamy w sprzedaży KOKS oraz węgiel „eko-groszek"
Sprzedaż Ratalna
Przyjmujemy zamówienia telefonicznie
tel. 71/39-23-918, 71/39-21-152, tel. kom. 606-47-18-02
Strzelin, ul. Pułaskiego 2
(wylot ulicy w kierunku Wiązowa i Przeworna)

PRACA
Firma budowlana "Osiński i Syn"
ZATRUDNI:
PRACOWNIKÓW DO PRAC BUDOWLANYCH I WYKOŃCZENIOWYCH
Osoby zainteresowane proszone są o kontakt telefoniczny lub e-mailowy:
- tel. 602-530-919
- e-mail: arek@ois.com.pl

eprasa.pl 129c54e6c1

## KS II Żórawina- Kwarcyt Jegłowa 4:2 (3:1)

**Strzelcy:** Patryk Długosz, Paweł Seretny (Kwarcyt)

Zespół z Żórawiny kontrolował przebieg gry i zasłużenie zwyciężył. Po 45 minutach gospodarze prowadzili 3:1, a gola kontaktowego zdobył Patryk Długosz. Po przerwie rezerwy KS-u podwyższyły prowadzenie. Rozmiar przegranej zmniejszył grający wiceprezes Kwarcytu Paweł Seretny, który strzelił bramkę po bezpośrednim strzale z rzutu wolnego. Seretny jest prawdziwym specjalistą od stałych fragmentów gry.

Paweł Seretny jest specjalistą od stałych fragmentów gry

## Tabela klasy B, gr. VI:

(mecze, punkty, bramki)

| | | | |
|---|---|---|---|
| 1. Gromnik Kuropatnik | 4 | 12 | 33-6 |
| 2. Zryw Chociwel | 4 | 12 | 24-9 |
| 3. Ognisko Przeworno | 4 | 9 | 14-6 |
| 4. Zorza Niemil | 4 | 9 | 18-12 |
| 5. KS II Żórawina | 4 | 9 | 19-4 |
| 6. Kwarcyt Jegłowa | 4 | 6 | 11-11 |
| 7. LZS Stary Śleszów | 4 | 6 | 12-15 |
| 8. KS Kurów | 4 | 6 | 11-12 |
| 9. Ślęza Księginice Wlk. | 4 | 4 | 10-11 |
| 10. Czarni Kondratowice | 4 | 4 | 13-18 |
| 11. Starter/Orzeł Biały K. | 4 | 3 | 6-15 |
| 12. Feniks Pławna | 4 | 3 | 9-9 |
| 13. KP 86 Borek Strzel. | 4 | 0 | 5-16 |
| 14. Pogoń Kowalów | 4 | 0 | 4-45 |

## Zorza Niemil- Ślęza Księginice Wielkie 4:2 (3:2)

**Strzelcy:** Marcin Krycha, Sebastian Maciuszek (Ślęza)

Piłkarze z Księginic Wielkich z Niemila wrócili bez zdobyczy punktowej. Goście dwukrotnie obejmowali prowadzenie, ale Zorza zdołała wyrównać. Przed przerwą Ślęza strzeliła gola samobójczego i po 45 minutach rywali prowadzili 3:2.

Mateusz Włach ukarany został czerwoną kartką

W doliczonym czasie gry przeciwnicy ustalili wynik spotkania na 4:2. W 88. minucie czerwoną kartką ukarany został bramkarz z Księginic Wielkich Mateusz Włach.

***Radosław Kwiatkowski***

# Pierwsze zwycięstwo młodzików Ślęzy

**POWIAT**

W sezonie 2020/2021 kibicujemy także młodzikom z powiatu strzelińskiego. W sobotę, 12 września, w 2. kolejce siódmej ligi klasy okręgowej doszło do derbowego starcia, w którym FMS-Feniks II Strzelin podejmował Młodzika Przeworno. Pojedynek odbył się w Pęczu i zakończył się sprawiedliwym remisem 2:2. Bramki dla gospodarzy strzelili Jakub Zając oraz Franciszek Dąbski. Młodzik ma już na swoim koncie cztery punkty i znajduje się w ligowej czołówce. W minioną sobotę na murawie zaprezentowali się także młodzicy walczący o mistrzostwo piątej ligi „okręgówki". Strzelinianka Strzelin przegrała na wyjeździe z Akademią Piłkarską Duda 0:4. Pomimo przegranej, strzelińscy piłkarze zajmują trzecie miejsce z trzema punktami. Lepsi są tylko gracze z Parasola III Wrocław oraz AP Duda. W tej samej grupie rywalizuje GAP Ślęza Borów, która 12 września odniosła swoje pierwsze zwycięstwo w aktualnym sezonie. Ślęza wygrała 2:1 z Polonią Trzebnica. Świetny mecz zaliczył Wiktor Majewski. Zawodnik zdobył jedną z bramek i miał duży udział przy golu samobójczym gości.

Młodzicy FMS-u zremisowali z Młodzikiem

***Radosław Kwiatkowski***

SŁOWO Regionu Biuro Reklamy
tel. 502-601-247, 71/ 796-0-196 w. 23
e-mail: reklama@sloworegionu.pl

SKLEP ETOLL
OLEJE DLA PRZEMYSŁU ROLNICZEGO - PRZY DUŻYCH ZAMÓWIENIACH DOWÓZ GRATIS
Szeroka baza kosmetyków samochodowych marki PROXO
FILTRY OLEJOWE · POWIETRZA KABINOWE · PALIWOWE
OPONY LETNIE
Montaż Gratis
Niskie Ceny
Przy zakupie kompletu RABAT do 10%
DUŻY WYBÓR AKUMULATORÓW
VARTA • CENTRA • TUBORG
Posiadamy akumulatory do motocykli, samochodów osobowych, ciężarowych i inne.
BEZPŁATNY POMIAR AKUMULATORA
CENY HURTOWE OLEJU LOTOS, CASTROL, SHELL, PETRONAS, MOTUL, QUATOR
ETOLL - ul. ZĄBKOWICKA 32 - Strzelin - tel. 71392 78 26, 698 637 443

eprasa.pl 129c54e6c1

# Trampkarze walczyli o punkty

**POWIAT**

W sobotę, 12 września, mecze 2. kolejki siódmej ligi klasy okręgowej trampkarzy rozegrali piłkarze z powiatu strzelińskiego. FMS-Feniks Strzelin pokonał Rapid Domaniów 2:0, po golach Łukasza Mieczkowskiego oraz Wojciecha Mazowity. Mniej szczęścia mieli gracze Strzelinianki, którzy na własnym stadionie ulegli MKS-owi Siechnice 1:7. Honorowe trafienie zanotował Przemysław Ptak. Świetnie spisali się trampkarze Młodzika Przeworno, którzy na wyjeździe rozgromili 10:3 rówieśników z Foto-Higieny Gać. Połowę goli dla zwycięzców zdobył Wiktor Więckowicz. Hat-tricka skompletował Antoni Warnieło, a po razie bramkarza gospodarzy pokonali Jakub Tomera oraz Jan Miklas.

Trenerem trampkarzy Młodzika jest Piotr Koch

***Radosław Kwiatkowski***


# INFORMACJA

**Wójt Gminy Kondratowice**

informuje, że na tablicy ogłoszeń Urzędu Gminy w Kondratowicach przy ul. Nowej 1 oraz na stronie internetowej tut. Urzędu - BIP został podanydo publicznej wiadomości wykaz nieruchomości przeznaczonych do dzierżawy w trybie przetargu – cz. dz. nr 294 AM 1 obręb Prusy oraz wykaz lokalu użytkowego położonego w budynku przy ul. Długiej 36/1 w miejscowości Kondratowice w granicach dz. nr 49 AM 1 przeznaczonego do sprzedaży w trybie przetargu nieograniczonego.

**Spółdzielnia Mieszkaniowa Lokatorsko-Własnościowa**
**w Strzelinie ul. Kościuszki 10**

zaprasza do uczestnictwa w przetargu pisemnym na pierwszeństwo zawarcia umowy najmu:

**- lokalu użytkowego położonego w Strzelinie ul. Rynek 13 o pow. 75,00 m2**

/lokal z możliwością przystosowania do działalności usługowej typu gabinety lekarskie, sklep, biuro itp./

Otwarcie kopert z ofertami nastąpi:

**w dniu 30.09.2020r. o godz. 10.00**

Cena wywoławcza 1m2 powierzchni użytkowej: **14,50 zł** plus VAT 23%. Do wylicytowanej stawki dochodzą opłaty za: centralne ogrzewanie /m2/ oraz zimną wodę i kanalizację w/g obowiązujących stawek.

Warunkiem uczestnictwa w przetargu jest wpłacenie **wadium** w wysokości **5.000,00 zł** / pięć tysięcy złotych/ przelewem na niżej podane konto Spółdzielni: Gospodarczy Bank Spółdzielczy w Strzelinie

nr 48 9588 0004 0018 0845 2000 0010

Wpłatę wadium na konto Spółdzielni prosimy dokonać najpóźniej do dnia poprzedzającego przetarg. Uczestnikom, którzy nie wygrali przetargu lub wycofali z niego udział przed przystąpieniem do przetargu zwraca się wadium przelewem na konto z którego zostało przesłane, bezpośrednio po przetargu.

Wpłacone wadium wygrywającemu przetarg zostanie zaliczone jako kaucja, która zostanie zwrócona po rozwiązaniu umowy najmu.

Oferta powinna zawierć pełną nazwę firmy lub nazwisko i imię, adres oferenta, nr telefonu, nr REGON i NIP; cenę jednostkową zamówienia za jeden lokal w postaci oświadczenia: **Lokal użytkowy wynajmę za … m2 (kwota+23%VAT)**

O wygranym przetargu powiadomimy drogą pocztową najpóźniej do 7 dni od zamknięcia przetargu.

Dodatkowych informacji można uzyskać pod numerem: 71 39 21 247
Przetarg może zostać unieważniony bądź odwołany bez podania przyczyny.



**Kino repertuar** Grażyna
www.kinostrzelin.pl tel. 575 519 155

| 18.09 piątek | 19.09 sobota | 20.09 niedziela | 21.09 poniedziałek | 22.09 wtorek |
|---|---|---|---|---|
| 15.45 Mulan dubbing<br>18.00 25 lat niewinności. Sprawa Tomka Komendy.<br>20.15 Tenet | 13.30 Mulan dubbing<br>15.45 Sprawa Tomka<br>18.00 Sprawa Tomka<br>20.15 Tenet | 13.30 Mulan dubbing<br>15.45 Sprawa Tomka<br>18.00 Sprawa Tomka<br>20.15 Tenet | 15.45 Mulan dubbing<br>18.00 Sprawa Tomka Komendy.<br>20.15 Tenet | 15.45 Mulan dubbing<br>18.00 Sprawa Tomka Komendy.<br>20.15 Tenet |



# INFORMACJA

**Burmistrza Miasta i Gminy Strzelin**

Na tablicy ogłoszeń Urzędu Miasta i Gminy w Strzelinie oraz Biuletynie Informacji Publicznej podana jest informacja o sprzedaży bezprzetargowej na rzecz najemców 3 lokali mieszkalnych położonych w granicach działki nr 24/6 AM 13 w Strzelinie.


eprasa.pl 129c54e6c1

# Trzy punkty zostały w Karnkowie

**KARNKÓW**

Jedynym klubem z powiatu strzelińskiego występującym w lidze opolskiej jest UKS Karnków. W niedzielę, 13 września, podopieczni trenera Miłosza Bandury na własnym stadionie podejmowali rezerwy klubu ze Starowic Dolnych. Mecz rozegrano w ramach rozgrywek gr. III opolskiej klasy A.

## Wyniki 6. kolejki gr. III opolskiej klasy A, 12-13 IX

### UKS Karnków – LZS II Starowice Dolne 3:1 (2:0)

**Strzelcy:** Jarosław Lachowicz 2, Jarosław Taranek (Karnków)

Pierwszy zespół ze Starowic Dolnych występuje w czwartej lidze. Kilku zawodników tej ekipy wystąpiło w niedzielę w starciu z Karnkowem. Gospodarze świetnie rozpoczęli starcie i już po pięciu minutach prowadzili 1:0. Na listę strzelców wpisał się Jarosław Lachowicz. W 27. minucie arbiter podyktował „jedenastkę" dla UKS-u. Bramkarz ze Starowic Dolnych obronił jednak strzał Krzysztofa Burtana. Kilkadziesiąt sekund później sędzia znów wskazał na „wapno". Tym razem pewnym egzekutorem stałego fragmentu gry był Jarosław Lachowicz. Pierwsza połowa zakończyła się wynikiem 2:0. Dziesięć minut po wznowieniu drugiej części, goście zdobyli gola kontaktowego. Rywale za wszelką cenę chcieli doprowadzić do remisu, ale obrona gospodarzy nie dała się już zaskoczyć. Wynik spotkania na 3:1 ustalił w 89. minucie po indywidualnej akcji Jarosław Taranek. Doświadczony snajper przebiegł z piłką kilkadziesiąt metrów, a następnie wpakował ją do siatki. UKS wygrał zasłużenie 3:1 i zgarnął komplet punktów. Podopieczni trenera Miłosza Bandury w sześciu meczach wywalczyli 13 punktów i zajmują drugie miejsce w tabeli. UKS do lidera z Reńskiej Wsi traci zaledwie trzy oczka. Walka o Mistrzostwo Jesieni zaczyna nabierać rumieńców.

***Radosław Kwiatkowski***

UKS Karnków rywalizuje w opolskiej klasie A. Foto dzięki uprzejmości Pilkaopolska.pl

# OGŁOSZENIE

## Burmistrza Miasta i Gminy Strzelin

### o wyłożeniu do publicznego wglądu projektów:

• miejscowego planu zagospodarowania przestrzennego dla miejscowości GĘSINIEC – CZĘŚĆ II;
• miejscowego planu zagospodarowania przestrzennego STRZELIN – POCZTOWA
wraz z prognozami oddziaływania na środowisko do ww. projektów miejscowych planów zagospodarowania przestrzennego

Na podstawie art. 17 ust. 9 ustawy z dnia 27 marca 2003 r. *o planowaniu i zagospodarowaniu przestrzennym* (tj. Dz. U. z 2020 poz. 293 z późn. zm.), art. 54. ust. 2 i 3 ustawy z dnia 3 października 2008 r. *o udostępnianiu informacji o środowisku i jego ochronie, udziale społeczeństwa w ochronie środowiska oraz o ocenach oddziaływania na środowisko* (tj. Dz. U. z 2020 r. poz. 283 z późn. zm.) oraz na podstawie:

- uchwały Rady Miejskiej Strzelina Nr X/120/15 z dnia 30 czerwca 2015 r. w sprawie przystąpienia do sporządzenia **miejscowego planu zagospodarowania przestrzennego dla miejscowości GĘSINIEC**,
- uchwały Rady Miejskiej Strzelina Nr XIII/174/19 z dnia 29 października 2019 r. w sprawie przystąpienia do sporządzenia **miejscowego planu zagospodarowania przestrzennego STRZELIN – POCZTOWA**,

zawiadamiam o wyłożeniu do publicznego wglądu projektów ww. miejscowych planów zagospodarowania przestrzennego, wraz z prognozą oddziaływania na środowisko, w dniach: **od 24 września 2020 r. do 16 października 2020 r.** w siedzibie Urzędu Miasta i Gminy Strzelin, ul. Ząbkowicka 11, 57-100 Strzelin w godzinach pracy Urzędu. **Dyskusja publiczna** nad przyjętymi w projekcie planu miejscowego rozwiązaniami odbędzie się **w dniu 8 października 2020 r.** w siedzibie Urzędu Miasta i Gminy Strzelin, ul. Ząbkowicka 11, 57-100 Strzelin o godz. 14.00.

Zgodnie z art. 18 ust. 1 ustawy, każdy, kto kwestionuje ustalenia przyjęte w projekcie planu miejscowego, może wnieść uwagi.

Zgodnie z art. 54. ust. 2 i 3 ustawy o udostępnianiu informacji o środowisku i jego ochronie, udziale społeczeństwa w ochronie środowiska oraz o ocenach oddziaływania na środowisko, każdy kto kwestionuje ustalenia przyjęte w prognozie oddziaływania na środowisko, może wnieść uwagi.

Uwagi należy składać na piśmie do Burmistrza Miasta i Gminy Strzelin z podaniem imienia i nazwiska lub nazwy jednostki organizacyjnej i adresu, oznaczenia nieruchomości, której uwaga dotyczy, w nieprzekraczalnym terminie **do dnia 30 października 2020 r.**

Uwagi powinny zawierać także oświadczenie (zgodę) składającego, dotyczące przetwarzania i udostępniania danych osobowych na potrzeby procedury sporządzenia miejscowego planu zagospodarowania przestrzennego, zgodnie z Rozporządzeniem Parlamentu Europejskiego i Rady (UE) 2016/679 z dnia 27 kwietnia 2016 r. w sprawie ochrony osób fizycznych w związku z przetwarzaniem danych osobowych i w sprawie swobodnego przepływu takich danych oraz uchylenia dyrektywy 95/46/WE (ogólne rozporządzenie o ochronie danych).

Administratorem przetwarzanych danych osobowych na postawie ustawy z dnia 27 marca 2003 r. o planowaniu i zagospodarowaniu przestrzennym (tj. Dz. U. z 2020 poz. 293) jest Burmistrz Miasta i Gminy Strzelin, ul. Ząbkowicka 11, 57-100 Strzelin. Dodatkowe informacje dotyczące ochrony danych osobowych mogą Państwo znaleźć na stronie: Dodatkowe informacje dotyczące ochrony danych osobowych mogą Państwo znaleźć na stronie: https://bip.gmstrzelin.finn.pl/bipkod/18475281.

BURMISTRZ MIASTA I GMINY STRZELIN

# OGŁOSZENIE

## Burmistrza Miasta i Gminy Strzelin

### o wyłożeniu do publicznego wglądu projektu miejscowego planu zagospodarowania przestrzennego STRZELIN-KRZEPICKA III wraz z prognozą oddziaływania na środowisko do ww. projektu miejscowego planu zagospodarowania przestrzennego

Na podstawie art. 17 ust. 9 ustawy z dnia 27 marca 2003 r. *o planowaniu i zagospodarowaniu przestrzennym* (tj. Dz. U. z 2020 poz. 293 z późn. zm.), art. 54. ust. 2 i 3 ustawy z dnia 3 października 2008 r. *o udostępnianiu informacji o środowisku i jego ochronie, udziale społeczeństwa w ochronie środowiska oraz o ocenach oddziaływania na środowisko* (tj. Dz. U. z 2020 r. poz. 283 z późn. zm.) oraz na podstawie: uchwały Rady Miejskiej Strzelina Nr XV/210/19 z dnia 19 grudnia 2019 r. w sprawie przystąpienia do sporządzenia **miejscowego planu zagospodarowania przestrzennego STRZELIN-KRZEPICKA III** zawiadamiam o wyłożeniu do publicznego wglądu projektu ww. miejscowego planu zagospodarowania przestrzennego, wraz z prognozą oddziaływania na środowisko, w dniach: **od 24 września 2020 r. do 16 października 2020 r.** w siedzibie Urzędu Miasta i Gminy Strzelin, ul. Ząbkowicka 11, 57-100 Strzelin w godzinach pracy Urzędu. **Dyskusja publiczna** nad przyjętymi w projekcie planu miejscowego rozwiązaniami odbędzie się **w dniu 1 października 2020r.** w siedzibie Urzędu Miasta i Gminy Strzelin, ul. Ząbkowicka 11, 57-100 Strzelin o godz. 14.00.

Zgodnie z art. 18 ust. 1 ustawy, każdy, kto kwestionuje ustalenia przyjęte w projekcie planu miejscowego, może wnieść uwagi.

Zgodnie z art. 54. ust. 2 i 3 ustawy o udostępnianiu informacji o środowisku i jego ochronie, udziale społeczeństwa w ochronie środowiska oraz o ocenach oddziaływania na środowisko, każdy kto kwestionuje ustalenia przyjęte w prognozie oddziaływania na środowisko, może wnieść uwagi.

Uwagi należy składać na piśmie do Burmistrza Miasta i Gminy Strzelin z podaniem imienia i nazwiska lub nazwy jednostki organizacyjnej i adresu, oznaczenia nieruchomości, której uwaga dotyczy, w nieprzekraczalnym terminie **do dnia 30 października 2020 r.**

Uwagi powinny zawierać także oświadczenie (zgodę) składającego, dotyczące przetwarzania i udostępniania danych osobowych na potrzeby procedury sporządzenia miejscowego planu zagospodarowania przestrzennego, zgodnie z Rozporządzeniem Parlamentu Europejskiego i Rady (UE) 2016/679 z dnia 27 kwietnia 2016 r. w sprawie ochrony osób fizycznych w związku z przetwarzaniem danych osobowych i w sprawie swobodnego przepływu takich danych oraz uchylenia dyrektywy 95/46/WE (ogólne rozporządzenie o ochronie danych).

Administratorem przetwarzanych danych osobowych na postawie ustawy z dnia 27 marca 2003 r. o planowaniu i zagospodarowaniu przestrzennym (tj. Dz. U. z 2020 poz. 293) jest Burmistrz Miasta i Gminy Strzelin, ul. Ząbkowicka 11, 57-100 Strzelin. Dodatkowe informacje dotyczące ochrony danych osobowych mogą Państwo znaleźć na stronie: Dodatkowe informacje dotyczące ochrony danych osobowych mogą Państwo znaleźć na stronie: https://bip.gmstrzelin.finn.pl/bipkod/18475281.

BURMISTRZ MIASTA I GMINY STRZELIN

eprasa.pl 129c54e6c1

# Strzelali w mistrzostwach Polski

**STRZELIN/LEGNICA**

Łucznicy z sekcji Granit przy Strzelińskim Centrum Sportowo-Edukacyjnym w dniach 5-6 września w Legnicy wzięli udział w historycznych, I Mistrzostwach Polski w Łukach Gołych (Barebow). Są to łuki, które nie posiadają stabilizatorów i celownika. Strzelin reprezentowali, Łukasz Cisek, Krzysztof Wójcik, Zenon Smolak i Patryk Chamuczyński. W pierwszym dniu zawodów odbyły się kwalifikacje, w których znakomity rezultat osiągnął trener sekcji Granit Łukasz Cisek. Szkoleniowiec wystrzelał drugą lokatę.Dodatkowo Zenon Smolak był 18., Krzysztof Wójcik znalazł się na 19., lokacie, a Patryk Chamuczyński był 21. Po zliczeniu punktów trzech najlepszych zawodników Granit drużynowo został sklasyfikowany na piątej lokacie.

- *Przed półfinałem trafiliśmy na zespół Marymontu Warszawa. Jak się później okazało, rywale zostali wicemistrzami Polski, a w ich składzie znalazł się zwycięzca klasyfikacji indywidualnej oraz brązowa medalistka. My jednak tanio skóry nie sprzedaliśmy. Udało nam się wygrać nawet jednego seta, ale rywalizację zakończyliśmy krok od podium* – mówił trener i zawodnik Granitu Strzelin Łukasz Cisek.

W drugim dniu mistrzostw w pojedynkach bezpośrednich Krzysztof Wójcik i Patryk Chamuczyński przegrali pierwsze pojedynki. Miłą niespodziankę sprawił Zenon Smolak, który wygrał pierwszą grę 6:4 i w kolejnej rundzie stoczył bratobójczy pojedynek ze swoim trenerem Łukaszem Ciskiem. Zwyciężył szkoleniowiec. W ćwierćfinale Łukasz Cisek przegrał 2:6 i został sklasyfikowany na dobrej, szóstej lokacie. - *Zachęcamy do uprawiania łucznictwa. W każdym wieku można strzelać z dziećmi. W naszej sekcji są m.in. dzieci Zenona, Krzysztofa, Patryka, którzy rywalizowali w Mistrzostwach Polski w Legnicy. Nabór do naszej sekcji cały czas trwa. Zachęcamy do wspólnych treningów. Więcej informacji można uzyskać na naszej stronie w mediach społecznościowych oraz w Strzelińskim Centrum Sportowo-Edukacyjnym* – zachęca do treningów łucznictwa trener Łukasz Cisek.

***Radosław Kwiatkowski***

Łucznicy ze Strzelina rywalizowali w Mistrzostwach Polski

Po prawej drużyna Granitu, która uplasowała się tuż za podium

## Co? Gdzie? Kiedy?

**Klasa okręgowa seniorów, kolejka 7. 20 IX:**
Czarni Jelcz-Laskowice – Strzelinianka Strzelin (godz. 16)

**Klasa A, gr. III (opolska), kolejka 7. 19 IX:**
Jasienica Górna – UKS Karnków (godz. 16)

**Klasa A, gr. IV, kolejka 6. 19-20 IX:**
Błękitni Siedlce - LKS Brożec (20 IX, godz. 11)
Korona Pęcz-Szczawin - Nefryt Jordanów Śląski (20 IX, godz. 11)
KP Ludów Śląski - Polonia Jaksonów (20 IX, godz. 11)
Rapid Domaniów - Polonia Jaszowice
Błękitni Pustków Wilczkowski - Strzelinianka II Strzelin (20 IX, godz. 17)
Wicher Domasław - Czarni Sobocisko
GAP Ślęza Borów - Sokół II Marcinkowice (20 IX, godz. 16)
Świteź Wiązów - Ślęża Sobótka (20 IX, godz. 16)

**Klasa B, gr. VI, kolejka 5. 20 IX:**
Ślęza Księginice Wielkie - KP 86 Borek Strzeliński (godz. 11)
LZS Stary Śleszów - Zorza Niemil
Starter/Orzeł Biały Kościół - Zryw Chociwel (godz. 11)
Pogoń Kowalów - Czarni Kondratowice (godz. 16)
Ognisko Przeworno - Feniks Pławna (godz. 16)
Kwarcyt Jegłowa - Gromnik Kuropatnik (godz. 13)
KS Kurów - KS II Żórawina (godz. 16)

**Klasa okręgowa juniorów starszych, III liga, 19 IX:**
UKS Academy Kiełczów – FMS-Feniks Strzelin
Świteź Wiązów – Kolektyw Radwanice
GAP Ślęza Borów – Nefryt Jordanów Śląski

**Klasa okręgowa juniorów młodszych, V liga, 19 IX:**
Energetyk Siechnice – Czarni Kondratowice
FMS-Feniks Strzelin – Czarni Jelcz-Laskowice

***Radosław Kwiatkowski***

# Groził sędziemu

**POWIAT**

Podczas VI posiedzenia Komisji Dyscyplinarnej Dolnośląskiego Związku Piłki Nożnej orzeczono szesnaście kar, a kilka z nich dotyczyło ekip z powiatu strzelińskiego. Fundacja Młodzi Sportowcy Strzelin musi zapłacić za wycofanie z rozgrywek klasy okręgowej drużyny trampkarzy. Na rezerwy seniorskie Strzelinianki nałożono karę finansową, ponieważ pięciu zawodników tego zespołu ukaranych zostało indywidualnie przez arbitra w czasie ligowych zawodów. Aż siedem czerwonych kartek sędzia pokazał w starciu gr. IV klasy A pomiędzy Ślęzą Borów i Świtezią Wiązów. W 80. minucie sędzia przyznał rzut karny gospodarzom. Strzał z jedenastu metrów Tomasza Kondrackiego obronił bramkarz, ale sędzia nakazał powtórzenie. Zdaniem arbitra, golkiper nie zachował się zgodnie z przepisami. Decyzja rozzłościła gości, a efektem tego były dwie czerwone kartki dla Świtezi. Kondracki ponownie wykonał „wapno" i tym razem skutecznie. Chwilę później doszło do spięcia między zawodnikami obu ekip. Efektem tego były trzy czerwone kartki dla gości i dwie dla gospodarzy. Na murawie pozostało tylko sześciu zawodników z Wiązowa, przez co sędzia musiał przerwać zawody. Na dwóch graczy Ślęzy i dwóch piłkarzy Świtezi nałożono karę dyskwalifikacji za naruszenie nietykalności przeciwnika. Dodatkowo gracz z Wiązowa został zdyskwalifikowany za kierowanie gróźb pod adresem arbitra. Zawodnicy będą musieli także zapłacić kary finansowe.

***Radosław Kwiatkowski***

OGRODZENIA
• BETONOWE
• Siatki
• Panele
• Montaż
www.ogrobet-ogrodzenia.pl
PRODUCENT
tel. 77/434 23 20
tel. 607 067 040

POMOC W UZYSKANIU ODSZKODOWANIA
Jeżeli w ciągu ostatnich 15 lat:
✓ uległeś/aś wypadkowi drogowemu
✓ doznałeś/aś uszczerbku na zdrowiu
✓ nie wiesz czy należy Ci się odszkodowanie
✓ ktoś bliski zginął Ci w wypadku
✓ potrzebujesz pomocy
✓ miałeś wypadek podczas legalnej pracy w kraju lub zagranicą
✓ zapewniamy profesjonalną obsługę poprzez renomowane Kancelarie Adwokackie
Błędy lekarskie i medyczne
Miałeś kolizję drogową? (do 3 lat wstecz)
lub wypadek? (do 15 lat wstecz)
Całodobowy kontakt:
607-455-622 lub 601-700-271
e-mail: ferruslex@wp.pl
www.ferruslex.com.pl
Strzelin, ul. Kościuszki 33, czynne 8:00 - 15:00

BUDMAX s.c.
BETON TOWAROWY
WYROBY Z BETONU
TRANSPORT I POMPA DO BETONU
SPRZEDAŻ PIASKU I ŻWIRU
USŁUGI TRANSPORTOWO-SPRZĘTOWE
Pęcz 25a
Strzelin, ul. Ząbkowicka 76
e-mail: biuro@budmax.strefa.pl
tel. 0509 09 09 66
tel. 0606 31 67 65
tel./fax 71/392 45 48

eprasa.pl 129c54e6c1

# 0:7 „ZGŁOŚ SIĘ”!

**STRZELIN**

W środę, 9 września, seniorzy Strzelinianki na własnym stadionie rozegrali zaległy mecz 3. kolejki klasy okręgowej z WKS-em Wierzbice. Pierwotnie pojedynek miał odbyć się w sierpniu, ale został przełożony, gdy u zawodników Strzelinianki wykryto koronawirusa. W minioną środę starcie mogło odbyć się już bez żadnych problemów. Trenerem gości jest Grzegorz Podstawek, który reprezentował kluby m.in.: Arka Gdynia, Polonia Bytom czy Podbeskidzie Bielsko-Biała. Na trybunach pojawiła się spora grupa sympatyków futbolu z całego powiatu. Rywale, którzy celują w mistrzowski tytuł, od pierwszych minut narzucili swój styl gry. Wynik spotkania mogli otworzyć jednak gospodarze, ale piłka po strzale Dawida Onyszkiewicza minimalnie minęła światło bramki. Strzelinianka stwarzała też zagrożenie po stałych fragmentach gry. WKS po raz pierwszy pokonał grającego trenera ze Strzelina Kornela Sagana w 10. minucie. Chwilę później było już 2:0, po tym jak strzelińska defensywa została rozmontowana. Napastnik z Wierzbic z najbliższej odległości skierował futbolówkę do siatki. Goście z każdą minutą powiększali przewagę i na przerwę schodzili, prowadząc 5:0. Po zmianie stron rywale nie forsowali już tempa i dołożyli kolejne dwa trafienia. WKS wygrał w Strzelinie 7:0 i potwierdził swoje mistrzowskie aspiracje. - *Wynik wszyscy znamy. Przede wszystkim gratuluję Wierzbicom, bo zagrały naprawdę bardzo dobry mecz. Dla nas była to kolejna lekcja, z której trzeba wyciągnąć wnioski. Walczymy dalej, przed nami kolejne mecze* – mówił po spotkaniu trener Strzelinianki Kornel Sagan.

***Radosław Kwiatkowski***

Kapitan Krzysztof Rogan (po prawej) nie uchronił zespołu od wysokiej porażki

Jarosław Wróblewski próbował powstrzymać ataki rywali

# Koronawirus nie odstraszył tenisistów

**STRZELIN**

Zakończyła się procedura przyjmowania zgłoszeń do rozgrywek ligowych sezonu 2020/2021 w tenisie stołowym na Dolnym Śląsku. Łącznie do rozgrywek ligowych zgłosiły się 132 zespoły, w tym strzeliński Granit. Biorąc pod uwagę okoliczności, związane z koronawirusem, jest to nadspodziewanie duża liczba zgłoszonych drużyn. 11 z uprawnionych drużyn nie potwierdziło udziału w rozgrywkach, 5 zespołów zgłosiło akces do niższej ligi, a nowo zgłoszonych drużyn jest aż 13. Martwi jedynie sytuacja z drugą ligą kobiet, której rozgrywki praktycznie zamarły. Pierwszy zespół Granitu występować będzie w drugiej lidze mężczyzn i nowy sezon zainauguruje 3 października meczem we własnej hali z ULKS Marten Ciechów. Tego samego dnia swoje pierwsze spotkanie rozegrają też tenisiści Granitu II. Rezerwy rywalizować będą w czwartej lidze, a na początek w Brzegu Dolnym zmierzą się z tamtejszą Rokitą.

***Radosław Kwiatkowski***

Tenisiści pierwsze mecze rozegrają 3 października

SGB GBS Bank w Strzelinie

Wasz DOM

Kredyt mieszkaniowy – zakup nieruchomości. Rzeczywista Roczna Stopa Oprocentowania (RRSO) wynosi 3,40% w stosunku rocznym, całkowita kwota kredytu (bez kredytowanych kosztów) 229 660,00 zł, całkowita kwota do zapłaty 333 804,34 zł, oprocentowanie zmienne 2,86 % w stosunku rocznym (WIBOR 3M+ 2,6p.p), całkowity koszt kredytu 104 144,34 zł (w tym: prowizja 3 444,90 zł, odsetki 92 155,44 zł, ubezpieczenie nieruchomości 5 725,00 zł, prowadzenie ROR STANDARD 2.400,00 zł, inspekcja 100,00 zł, PCC 19,00 zł, koszt informacji bankowej 300,00 zł), okres kredytowania 25 lat, 300 miesięcznych rat równych po 1 072,72 zł. Kalkulacja została dokonana na dzień 09.07.2020r. na reprezentatywnym przykładzie. Umowa o kredyt będzie wymagała zabezpieczenia wierzytelności wynikającej z tej umowy hipoteką.
W przypadku kredytów ze zmiennym oprocentowaniem, standardowo oferowanych na polskim rynku, występuje ryzyko zmian stóp procentowych. Ryzyko zmiany stóp procentowych oznacza, że w przypadku wzrostu poziomu stopy referencyjnej wyższe będzie oprocentowanie kredytu, wzrośnie wówczas wysokość miesięcznej raty kapitałowo-odsetkowej, to natomiast powoduje wzrost kosztu odsetek i tym samym wzrost całkowitego kosztu kredytu hipotecznego.

**NIEZALEŻNY TYGODNIK LOKALNY - SŁOWO REGIONU STRZELIŃSKIEGO**

SŁOWO Regionu

**Wydawca:** Agencja Reklamowo Wydawnicza - **SŁOWO REGIONU STRZELIŃSKIEGO s.c.**
***SIEDZIBA REDAKCJI: 57-100 Strzelin, ul. Mickiewicza 8, tel./fax 71/796-0-196***
***www.sloworegionu.pl, e-mail: redakcja@sloworegionu.pl***

**Redakcja:** Andrzej Kaczmarek - redaktor naczelny, Wojciech Cerkowniak - zast. redaktora naczelnego, Marek Rychlica - sekretarz redakcji, Jacek Sobko, Magdalena Ziółkowska, Radosław Kwiatkowski (sport)

**Współpraca:** mł. asp. Łukasz Porębski (oficer prasowy KPP w Strzelinie), kpt. Jarosław Łuczak (PSP w Strzelinie), Katarzyna Olędzka, Anna Łuczak

***Korekta:*** *Teresa Malczyk-Rozenek*
***Grafika:*** *Katarzyna Kaczmarek*

***DZIAŁ REKLAMY: Radosław Sych, tel./fax 71/796-0-196, 502 601 247, e-mail: reklama@sloworegionu.pl***
**Dystrybucja:** tel. 692 48 77 64
**Nakład: 3000 sztuk**
**Druk:** Drukarnia Polska Presse Sp. z o.o., Sosnowiec
*Materiałów niezamówionych redakcja nie zwraca. Zastrzegamy sobie prawo do skracania tekstów i zmiany tytułów. Redakcja nie ponosi odpowiedzialności za treść reklam i ogłoszeń.*
***(TS)*** *- tekst sponsorowany*

eprasa.pl 129c54e6c1

eprasa.pl 129c54e6c1