WYBORY PREZYDENCKIE NA BIEŻĄCO NA NOWOSCI.COM.PL

Wydanie 0

3,40 ZŁ W TYM 8% VAT

Nr ISSN 0137-9259 Nr indeksu 350370

Rok LIII Nr 150 (15.225)

Wybory 2020 Prezydenckie

NOWOŚCI

DZIENNIK TORUŃSKI

Poniedziałek 29 czerwca 2020

To nie był dobry weekend drużyn z Torunia. Kolejna porażka Elany

SPORT STRONY 15-18

Wokół Torunia. Ostry spór o pomysł budowy nowego mostu na Drwęcy

STRONY 11-14

Gdzie jest zarządca? Na toruńskim osiedlu Jar problemów nie brakuje

STRONA 6

Szpitale bez odwiedzających. W Toruniu nie ma szans na złagodzenie obostrzeń

STRONA 6

Będzie druga tura

● Przy urnach padł rekord ● Politycy z regionu o I turze ● Wybory prezydenckie po toruńsku ● Analizy i opinie ekspertów str. 2,3,4

Sondażowa frekwencja aż 62,9%!

FOT. MATERIAŁY KOMITETÓW WYBORCZYCH

Pozostali kandydaci

13,3% Szymon Hołownia	7,4% Krzysztof Bosak	2,9% Robert Biedroń	2,6% Władysław Kosiniak-Kamysz

Marek Jakubiak 0,5%, Paweł Tanajno 0,3%, Waldemar Witkowski 0,3%, Stanisław Żółtek 0,3%, Mirosław Piotrowski 0,2%

eprasa.pl 12ea530955

Pogoda w regionie

Poniedziałek

20°C
18°C

Dziś imieniny obchodzą:
Beata, Paweł, Piotr
Jutro:
Emilia, Lucyna, Władysława

FOT. JACEK SMARZ

CZEKA NAS AGRESYWNA KAMPANIA

Pytamy....

Dr. Wojciecha Peszyńskiego z Wydziału Nauk o Polityce i Bezpieczeństwie Uniwersytetu Mikołaja Kopernika w Toruniu

Pierwsze wyniki wyborów prezydenckich chyba niespecjalnie zaskoczyły, bo takie były sondaże. Czy Pana coś zaskoczyło?

Jasne jest przede wszystkim to, że będzie druga tura. Tak zdecydowali Polacy. Sądziłem, że będzie mniejsza różnica pomiędzy dwoma głównymi kandydatami. Przewidywałem też gorszy wynik Szymona Hołowni po wywiadzie, którego udzielił Telewizji Polskiej. Niejako sam pozbawił się szans i wiary w wygraną sugerując, że jego wyborcy w drugiej turze powinni poprzeć Rafała Trzaskowskiego. Z tego powodu zakładałem, że na trzecim miejscu znajdzie się Krzysztof Bosak, nie Szymon Hołownia.

Co to wszystko oznacza? Jak się przełoży na kampanię przed drugą turą wyborów?

W matematyce wyborczej rzadko dwa plus dwa jest cztery. Nie wszyscy popierający Szymona Hołownię poprą Rafała Trzaskowskiego, jak również nie wszyscy wyborcy Krzysztofa Bosaka poprą prezydenta Andrzeja Dudę. Jest wiele czynników, które wpłyną na przebieg kampanii wyborczej i mogą sporo zmienić. Z pewnością odbędzie się debata telewizyjna pomiędzy Andrzejem Dudą i Rafałem Trzaskowskim. Kto w niej lepiej wypadnie, trudno dziś powiedzieć. Nie zapominajmy też, że sztaby pracują już nad kolejnym dziadkiem z Wehrmachtu, gorączkowo szukają haków na konkurenta. Jestem pewien, że zarówno jedni, jak i drudzy sztabowcy trzymają coś w zanadrzu. Będzie to więc agresywna i negatywna kampania.

A jak oceni Pan frekwencję w pierwszej turze wyborów prezydenckich?

Nie była dla mnie zaskoczeniem, bo w ostatnich latach wzrasta ona przy każdych kolejnych wyborach. Młode pokolenie, które uzyskuje prawa wyborcze, jest bardzo aktywne politycznie, zmobilizowane. Kiedy mamy rozgrywkę PiS kontra reszta świata, ta część społeczeństwa staje się bardzo odpowiedzialna i idzie do urn. Zakładam, że w drugiej turze frekwencja będzie wyższa niż w pierwszej, a w lokalach wyborczych pojawi się dodatkowy milion ludzi, którzy w niedzielę nie głosowali. ©℗

Rozmawiała
Justyna Wojciechowska-Narloch

Kto ma problem, a kto ma szansę?

PLATFORMA OBYWATELSKA

Tomasz Lenz, poseł i szef PO w regionie

Przed pierwszą turą wyborców prezydenckich działaczom PO i strukturom sztabu mówiłem, że zadowalającym będzie wynik prezydenta Andrzeja Dudy poniżej 42 procent, a Rafała Trzaskowskiego powyżej 30 procent. Tak się stało, więc możemy się cieszyć.
Teraz prezydent Andrzej Duda ma problem, a Rafał Trzaskowski ma szansę. Dlatego od jutra ruszamy do ciężkiej pracy na rzecz jeszcze lepszego wyniku naszego kandydata. Zapraszam na jutrzejsze spotkania z Rafałem Trzaskowskim do Brodnicy i Grudziądza. To będzie już jego trzecia wizyta w województwie kujawsko-pomorskim. Był już przecież w Solcu Kujawskim, a potem we Włocławku, Ciechocinku, Toruniu i Bydgoszczy. Rafał Trzaskowski pokazuje, jak bardzo zależy mu na wyborcach z naszego regionu. Nie oglądamy się jednak za siebie, bo przed nami walka o końcowe zwycięstwo
Czy Rafał Trzaskowski przejmie głosy swoich konkurentów? Wyborcy poszczególnych kandydatów w pierwszej turze głosowali na kandydatów pierwszego wyboru. Teraz się będą zastanawiać, kto jest kandydatem drugiego wyboru. Na pewno będą oferty dla nich ze strony i Andrzeja Dudy, i Rafała Trzaskowskiego.
To, co bardzo pozytywnie zaskakuje w tej pierwszej turze to wysoka frekwencja. Polacy widzą, że jest konieczność zaangażowania się w sprawy państwa. Stąd długie kolejki do lokali wyborczych i wielkie zainteresowanie głosowaniem Polaków mieszkających zagranicą. Czy negatywnie zaskakuje wynik Roberta Biedronia i Władysława Kosiniaka-Kamysza? To problem ich i ich środowisk politycznych. My cieszymy się z 30 procent Rafała Trzaskowskiego i mobilizujemy do dalszej, skutecznej walki.
(MN)

PRAWO I SPRAWIEDLIWOŚĆ

Łukasz Schreiber, PiS minister-członek Rady Ministrów

Jestem bardzo zadowolony z sondażowego wyniku pierwszej tury wyborów, ponieważ prezydent Andrzej Duda uzyskał już w niej o 6 procent głosów więcej niż 5 lat temu. To jest najlepszy wynik po rezultacie, który osiągnął Aleksander Kwaśniewski w wyborach przeprowadzonych w 2000 roku.
Cieszę się także z tego, że frekwencja wyborcza była tak wysoka .
Ze wszystkich kandydatów, którzy brali udział w tych wyborach najbardziej rozczarował mnie wynik, który uzyskał Władysław Kosiniak-Kamysz, Koalicja Polska PSL-Kukiz'15. Jeszcze kilka tygodni temu był przecież taki czas, że w sondażach popierało go kilkanaście procent wyborców. Dziś, jeśli wyniki sondażu potwierdzą się, zajął ostatnie miejsce z rezultatem 2,6 proc.
Kandydaci tzw. szerokiej opozycji razem uzyskali tyle samo głosów (ponad 49 proc. - przyp. aut) co kandydaci PiS i Konfederacji Wolność i Niepodległość, czyli prezydent Andrzej Duda oraz Krzysztof Bosak. Myślę jednak, że tak liczyć nie można, ponieważ wybory prezydenckie w Polsce są bardzo spersonalizowane. Dobrym przykładem jest Małgorzata Kidawa-Błońska, której notowania w bardzo krótkim spadły do kilkunastu procent.
Jestem optymistą. Uważam, że jeśli ktoś ma w pierwszej turze przewagę aż 11,4 procent głosów, to nie znajduje się na straconej pozycji. Powinien wygrać drugą turę. Wiem jednak, że czeka nas zażarta walka w trakcie drugiej tury wyborów.
I jeszcze jedno. Podczas tych wyborów dobrze spisały się ośrodki badań opinii społecznych. Ich przedwyborcze sondaże niewiele różnią się od tych, wykonanych podczas głosowania.
(HW)

KW HOŁOWNIA

Justyna Tessa, lider wolontariatu

Byliśmy zespołem najaktywniejszym spośród osób wspierających kandydatów w wyborach. To przyniosło efekt, ale niestety nie taki, żeby Szymon znalazł się w drugiej turze. Kiedy jednak sześć miesięcy temu Szymon zaczynał, nie dawano mu szans, nie traktowano poważnie jego kandydatury.
A udało mu się zdobyć tak duże poparcie i trzecie miejsce na podium. Szymon jest kandydatem bezpartyjnym, który zgromadził wokół siebie grono kilkunastu tysięcy zaangażowanych wolontariuszy i jeszcze większe grono poparcia. Jak duże, to można sobie przeliczyć na podstawie danych dotyczących osób uprawnionych do głosowania i tych, którzy oddali na niego swój głos. Zdajemy sobie sprawę, że wśród tych, którzy zagłosowali na innych kandydatów, Szymon Hołownia też ma duże poparcie społeczne.
Na pewno jest to wielki potencjał budzącego się społeczeństwa obywatelskiego. Nie zostanie zmarnowany.
Szymon Hołownia już zresztą mówił o tym, że przerodzi się z tego ruch społeczny. W trakcie kampanii oprócz skupiania się na działaniach związanych z nią bezpośrednio wykonywaliśmy bardzo wiele przydatnych społecznie prac, jak choćby serwis Pomoc ni.info, czy Karta Życia. Pokazaliśmy i sobie i polskiemu społeczeństwu, że inicjatywy oddolne są ważne. Chyba przyszedł ten czas, kiedy nasze społeczeństwo budzi się, by pokazać, iż nie trzeba działać na rzecz potrzebujących tylko na bazie partii. Wielu z nas to ludzie, którzy znają Szymona nie tylko od czasu „Mam Talent". Wielu to osoby, które on wybudził z letargu, które od lat nie uczestniczyły aktywnie w życiu społecznym. Uwierzyli mu i byli gotowi poruszyć niebo i ziemię, by pokazać innym, że warto inwestować w pokolenia, a nie w kadencje.
(MC)

FOT. GRZEGORZ OLKOWSKI

Kolejka w reżimie sanitarnym do trzech obwodowych komisji wyborczych działających w Szkole Podstawowej nr 5 przy ulicy Żwirki i Wigury

FOT. GRZEGORZ OLKOWSKI

Głosowanie w komisji w Szkole Podstawowej nr 15 na Podgórzu

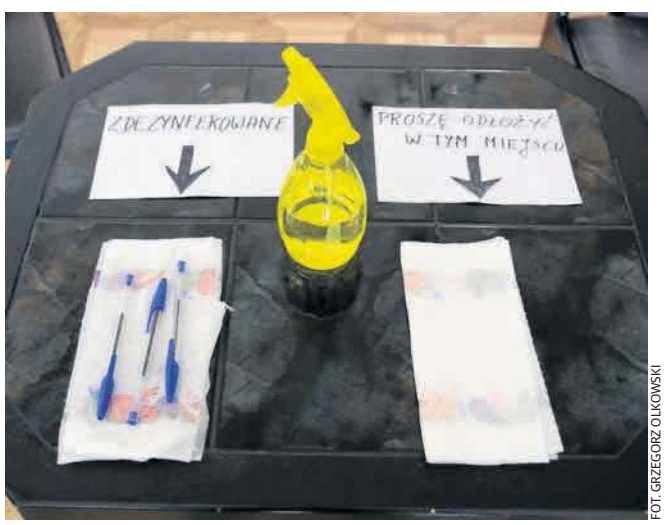

FOT. GRZEGORZ OLKOWSKI

Ten antykoronawirusowy zestaw dla wyborców przygotowała komisja działająca w Domu Harcerza

eprasa.pl 12ea530955

Kampania przed drugą turą startuje w Toruniu i regionie

Justyna Wojciechowska-Narloch
j.wojciechowska@polskapress.pl

FOT. GRZEGORZ OLKOWSKI

Toruńscy sympatycy Andrzeja Dudy w niedzielny wieczór wyborczy spotkali się na jednej z barek na Wiśle

FOT. JACEK SMARZ

Osoby wspierające w Toruniu kampanię Rafała Trzaskowskiego pierwsze wyniki poznały w biurze Platformy Obywatelskiej

Polityka

Wyborcza niedziela w Toruniu upłynęła pod znakiem przygotowań do dzisiejszych wizyt w regionie obu konkurentów, którzy przeszli do II tury wyborów prezydenta RP. Z kolei podczas głosowania w mieście nie obyło się bez incydentów.

Andrzej Duda od Torunia ma zacząć kampanię przed zaplanowaną na niedzielę 12 lipca II turą wyborów prezydenckich. Jego wizytę zapowiedziano na poniedziałek na godzinę 8.30 pod pomnikiem Kopernika. W programie jest przemówienie, rozmowy z mieszkańcami i poczęstunek kawą. Z Torunia Andrzej Duda pojedzie do Brodnicy.

Rafał Trzaskowski będzie dziś w Brodnicy i Grudziądzu. W pierwszym mieście spotkanie się o godzinie 15 na Dużym Rynku, w drugim - o 17.30 na Rynku.

Wysoka frekwencja

A jak przebiegało w Toruniu i okolicy niedzielne głosowanie? Frekwencja była wysoka, jak w całej Polsce. Na godzinę 12 frekwencja w Toruniu wyniosła 28,42 procent, a w powiecie toruńskim - 22,26 procent. Na godzinę 17 było to - odpowiednio - 51,7 i 46,08 procent.

W Toruniu do incydentu doszło wcześnie rano, jeszcze przed rozpoczęciem głosowania w Obwodowej Komisji Wyborczej nr 100 zlokalizowanej w IX Liceum Ogólnokształcącym przy ulicy Rydygiera na Rubinkowie.

- Członkowie komisji i jej przewodniczący zjawili się w lokalu wyborczym o wyznaczonej godzinie - relacjonuje Sławomir Michalak, dyrektor Delegatury Krajowego Biura Wyborczego w Toruniu. - Zabrali się do pracy i wtedy okazało się, że przewodniczący zachowuje się w sposób odbiegający od normy. Jego współpracownicy zauważyli niezborne ruchy, usłyszeli bełkotliwą mowę. Wezwano policję, która potwierdziła, że przewodniczący jest pod wpływem alkoholu.

Mężczyzna został wykluczony z pracy komisji, a jego miejsce zajął dotychczasowy zastępca przewodniczącego.

Bez pieczątki

W Toruniu głosowano w 123 obwodowych komisjach wyborczych. 112 to te „zwykłe", pozostałe - tzw. obwody zamknięte m.in. w szpitalach i placówkach opiekuńczych.

W jednej ze „zwykłych" komisji przykra niespodzianka spotkała toruniankę, która oddała głos nieważny. Na karcie do głosowania, którą otrzymała kobieta była tylko jedna pieczęć – Państwowej Komisji Wyborczej. Prawo nakazuje jednak, by dokument opatrzony był dwiema pieczęciami – obok tej, którą postawiono powinna być jeszcze pieczątka Obwodowej Komisji Wyborczej.

- Szkoda, że w tej małej informacji na końcu karty do głosowania nie ma jednego zdania o tym, że karta bez obu pieczęci będzie nieważna. To nie jest powszechna wiedza. Jako obywatelka otrzymując tak ważny dokument miałam wiarę, że wszystko jest ok. Założyłam, że po wyjęciu kart przybija się te pieczątki i dopiero w domu zaczęłam jednak drążyć kwestię. Teraz już nie da się nic z tym zrobić. Mogę złożyć skargę i wtedy np. sąd może upomnieć członków komisji. Zupełnie mi na tym nie zależy, bo może to była tylko ta jedna karta, której nie podstemplowano ze zmęczenia. W tej chwili jestem tylko zdołowana faktem, że mój głos nie będzie ważny – stwierdziła torunianka.

Skontaktowaliśmy się w tej sprawie z Delegaturą Krajowego Biura Wyborczego. Okazało się, że urzędnicy już o sprawie wiedzą. Po sygnale otrzymanym od kobiety natychmiast zadzwonili do komisji, w której doszło do tak poważnego błędu. Jej szef i członkowie zostali ponownie pouczeni w kwestii przygotowywania kart do głosowania.

- To ewidentny błąd komisji, ludzkie niedopatrzenie. Fakt ten będzie musiał być uwzględniony w protokole z przeprowadzenia wyborów w tej komisji. Przykre i skandaliczne jest to, że ta pani wzięła udział w wyborach i nie z własnej winy oddała nieważny głos. W tej sytuacji uczulamy wszystkich głosujących, by dokładnie sprawdzali karty, które dostaną w lokalu wyborczym – usłyszeliśmy w toruńskiej Delegaturze Krajowego Biura Wyborczego.

A dokumenty?

Nasi Czytelnicy informowali też o nieprawidłowościach w jednym z lokali wyborczych na Bydgoskim Przedmieściu. Tam członkowie komisji mieli nie sprawdzać dokumentów tożsamości osobom, które przyszły głosować. I ten sygnał przekazano do Delegatury Krajowego Biura Wyborczego w Toruniu. ©℗

POWIEDZIELI

Sławomir Mentzen, Rada Liderów Konfederacji

Jesienią Polacy przejrzą na oczy przez gospodarkę

- Wynik Krzysztofa Bosaka uważam za dobry. Owszem, liczyliś my na więcej, ale 7,4 procenta głosów to więcej niż osiągnęliś my w ubiegłorocznych wyborach parlamentarnych - ocenia Sławomir Mentzen. Nasz rozmówca podkreśla, że warto zwrócić uwagę na fakt, że na Krzysztofa Bosaka we wczorajszych wyborach oddano więcej głosów niż na Roberta Biedronia i Władysława Kosieniaka-Kamysza razem wziętych. - Pokazuje to, że Konfederacja ma realną szansę być trzecią siłą polityczną w Polsce. Do kolejnych wyborów mamy trzy lata. Zamierzamy stanąć do walki o mandaty w parlamencie i lokalnym samorządzie - komentuje przedstawiciel Rady Liderów Konfederacji. Zwrócił on też uwagę na wysoką frekwencję, która wyniosła wczoraj ponad 60 procent. - Oznacza to, że bezwzględna liczba głosów oddana na nasze ugrupowanie będzie wyższa niż w w wyborach parlamentarnych, co także rokuje nam bardzo dobrze na przyszłość - stwierdził Sławomir Mentzen. **(GP)**

Joanna Scheuring-Wielgus, Lewica

Ten wynik nie podcina skrzydeł Lewicy,

- Jestem dumna z Roberta Biedronia, bo miał odwagę wystartować w wyborach prezydenckich w najbardziej homofobicznym kraju w Europie. Robert bardzo ciężko pracował podczas tej kampanii. Walczył do samego końca. Poza tym był najbardziej autentyczny spośród wszystkich kandydatów, otwarcie mówił o swoich poglądach. Zapewne duża część elektoratu Lewicy zagłosowała na Rafała Trzaskowskiego, bojąc się tego, że o wyniku wyborów przesądzi jedynie pierwsza tura. Ten wynik absolutnie nie podcina skrzydeł Lewicy, wręcz przeciwnie będziemy działać dalej. Jesteśmy przecież w parlamencie, mamy sporo pracy. Czy Lewica udzieli poparcia Robertowi Trzaskowskiemu w drugiej turze? **(JCH)**

FOT. GRZEGORZ OLKOWSKI

Poseł Prawa i Sprawiedliwości Zbigniew Girzyński stawił się w komisji wyborczej z przyłbicą i rękawiczkami

FOT. GRZEGORZ OLKOWSKI

Poseł i lider Platformy Obywatelskiej w województwie Tomasz Lenz i jego żona Anna postawili na maseczki

FOT. GRZEGORZ OLKOWSKI.

Przewodniczący toruńskiej Rady Miasta Marcin Czyżniewski przy urnie także był przykładnie zamaskowany

eprasa.pl 12ea530955

Wyniki I tury mówią nam jasno: Nadal nie wiemy, kto zostanie prezydentem

PREZYDENT - PIERWSZA TURA

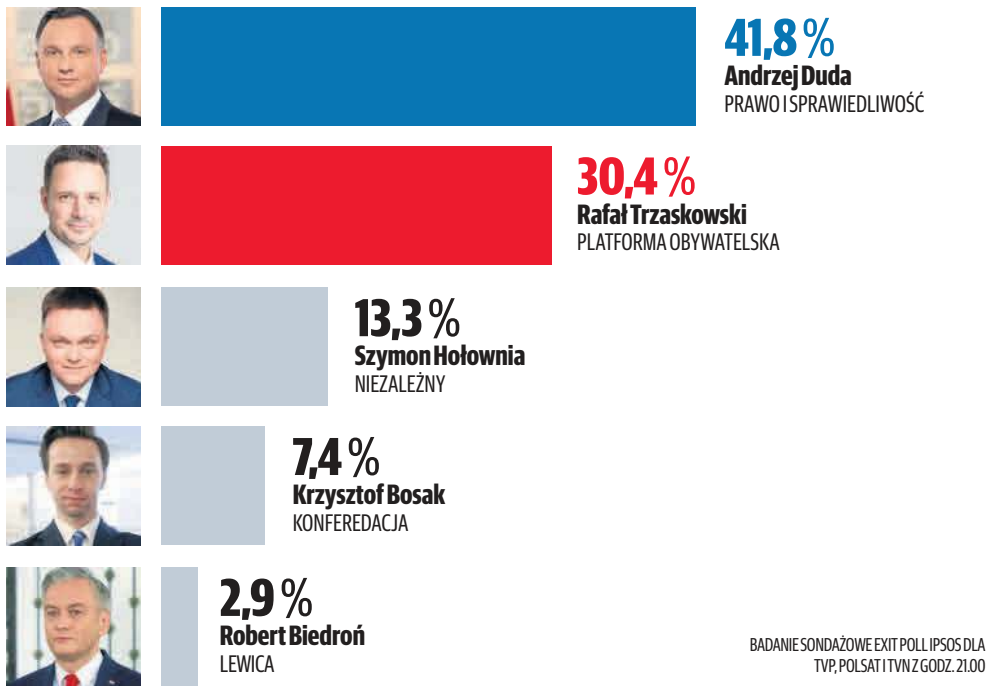

BADANIE SONDAŻOWE EXIT POLL IPSOS DLA TVP, POLSAT I TVN Z GODZ. 21.00

2,6 % Władysław Kosiniak-Kamysz POLSKIE STRONNICTWO LUDOWE
0,5 % Marek Jakubiak
0,3 % Stanisław Żółtek
0,3 % Paweł Tanajno
0,3 % Waldemar Witkowski
0,2 % Mirosław Piotrowski

Żaden z kandydatów nie zdołał zebrać głosów połowy Polaków i wygrać w I turze. Do II tury wejdą Andrzej Duda i Rafał Trzaskowski. Czeka ich zacięta walka o każdy głos- w tej chwili bowiem ich szanse na zwycięstwo rozkładają się dosłownie po równo

Wybory

Witold Głowacki
Twitter: @WitoldGlowacki

Ani Andrzej Duda, ani Rafał Trzaskowski nie mają jeszcze powodów do świętowania. Sondaż exit poll przeprowadzony przez Ipsos przed lokalami wyborczymi zdaje się zapowiadać wyniki zbieżne ze wskazaniami ostatnich badań opinii publicznej przed wyborami. Możemy być w tej chwili pewni, że po pierwsze, niezbędne będzie przeprowadzenie drugiej tury wyborów prezydenckich, po drugie zaś - że zgodnie z przewidywaniami zetrą się w niej Andrzej Duda i Rafał Trzaskowski. Co więcej - wyniku II tury zupełnie nie sposób dziś przewidzieć. Obu kandydatów i ich sztaby czeka zacięta walka o każdego wyborcę.

Cieszyć się mogą natomiast Szymon Hołownia i Krzysztof Bosak. Od dłuższego czasu było jasne, że na II turę nie mają szans. Za to ich wyniki są minimalnie wyższe nawet od tych dość świeżych oczekiwań.

Frekwencja była wysoka - mobilizacja wyborców miała zarazem dość powszechny charakter.

O ile jeszcze po podaniu wyników frekwencyjnych z godziny 12.00 wydawało się, że efekt mobilizacji występuje przede wszystkim w miastach oraz z regionach, w których tradycją są niezłe wyniki Platformy Obywatelskiej i koalicji w skład których ona wchodzi, o tyle po 17.00 było już zupełnie jasne, że zmobilizowali się również wyborcy z województw Polski wschodniej, będący zapleczem PiS i Andrzeja Dudy.

Zła wiadomość dla wszystkich - pogłębiają się i utrwalają społeczne podziały pomiędzy zwolennikami prawicy i opozycji. Na osi prowincja-centrum, metropolie-peryferia a także według kilku innych kluczy demograficznych mamy do czynienia z realnymi i ostrymi politycznymi napięciami.

Głosy z pierwszej tury, jeśli weźmiemy pod uwagę prognozowane przepływy elektoratów, rozkładają się niemal po równo między obu kandydatów. Jeśli zsumujemy głosy oddane na kandydatów prawicy - Andrzeja Dudę i Krzysztofa Bosaka oraz kilku graczy z kręgu politycznego planktonu - wyjdzie nam około 50 procent.

Poodobna jest liczba głosów na czwórkę kandydatów spod znaku opozycji demokratycznej - Rafała Trzaskowskiego, Szymona Hołownię, Roberta Biedronia i Władysława Kosiniaka-Kamysza.

Teoretycznie więc i Duda, i Trzaskowski w II turze wyborów mogą liczyć na mniej więcej to samo - czyli na głosy około połowy Polaków. Nie da się w pełni przewidzieć zachowań przede wszystkim części wyborców Krzysztofa Bosaka (po stronie prawicowej) i Szymona Hołowni (po stronie opozycyjnej). Część tych pierwszych z różnych powodów jest bardzo krytycznie nastawiona do PiS i Dudy - nie bardzo więc wiemy, co zrobią w II turze. Szacunki sondażowni są tu dość rozbieżne. Wyborców Hołowni łączy zaś sprzeciw wobec polityki uprawianej pod znakiem duopolu PiS i PO. Mając w perspektywie głosowanie wyłącznie na kandydatów z kręgu tych dwóch partii, jakaś część elektoratu Hołowni również może zostać w domu.

Andrzeja Dudę i Rafała Trzaskowskiego czeka ciężka walka o każdy głos w II turze. W tej chwili mają bardzo zbliżony potencjał

Mamy więc sytuację, w której dające się oszacować potencjały obu kandydatów w II turze rozkładają się w zasadzie po równo, w dodatku zaś nie mamy pewności, jak będą wyglądały decyzje części wyborców tych kandydatów, których udział w wyborach prezydenckich zakończył się na I turze.

Dlatego właśnie zapowiada się ciężka walka o wynik II tury. Duda i Trzaskowski będą musieli się teraz uwijać jak w ukropie - wraz z nimi zaś ich sztaby. Obaj będą oczywiście intensywnie zabiegać o głosy pozostałych kandydatów, w czym łatwo o przesadę i kłopoty z wiarygodnością. Rośnie nawet generalnie ostatnio raczej malejąca ranga finałowej debaty kandydatów - nawet ona może mieć istotne znaczenie.

W tym wszystkim jedno wydaje się pewne. Zwycięzca II tury wygra o włos. Czy będzie zdolny do tego, by być prezydentem także tych Polaków, którzy zagłosują przeciwko niemu? Być może to jest teraz to najważniejsze pytanie, na które powinniśmy sobie odpowiedzieć przed oddaniem głosu w finałowej rozgrywce. ©℗

Ostatecznego rezultatu pojedynku Andrzeja Dudy z Rafałem Trzaskowskim nie można teraz przewidzieć. Zależy od tego, czy pójdą do urn wyborcy pozostałych kandydatów

Opinia

Dr hab. Michał Wenzel, Uniwersytet SWPS:

Wyniki exit polls IPSOS nie są zaskakujące. Sondaże przedwyborcze z ostatnich tygodni były dość spójne. Główne ośrodki wskazywały, że dojdzie do drugiej tury, że pierwszą wygra Andrzej Duda, drugi będzie Rafał Trzaskowski a trzeci – Szymon Hołownia. Podane wyniki procentowe nie odbiegają znacząco od wcześniejszych przewidywań.

Ostatecznego rezultatu pojedynku Andrzeja Dudy i Rafała Trzaskowskiego nie można teraz przewidzieć. Andrzej Duda potrzebuje mniejszej liczby dodatkowych głosów, jednak Rafałowi Trzaskowskiemu łatwiej będzie głosy zdobywać. Ostatnie sondaże przedwyborcze pokazywały, że wyborcy wszystkich głównych kandydatów chętniej oddadzą głosy na Trzaskowskiego w drugiej turze. Dotyczy to nawet elektoratu Krzysztofa Bosaka, odległego ideowo od Trzaskowskiego. Dodatkowo – prezydentowi Warszawy sprzyja dynamika zmian opinii publicznej. W ostatnich tygodniach jego poparcie rosło, podczas gdy prezydent Duda poparcie tracił. Jeśli ten trend się utrzyma – może dojść do zmiany na stanowisku prezydenta RP. Wynik drugiej tury zależy w dużym stopniu od tego, jak silna będzie wola zmian u wyborców innych kandydatów niż prezydent Duda. Jest prawie pewne, że wyborcy Dudy i Trzaskowskiego zagłosują ponownie. Czy wyborcy pozostałych kandydatów zdecydują się pójść do drugiej tury? Jeśli tak – szanse prezydenta Warszawy rosną. Trudno mówić o wygranych. Prezydent Duda jeszcze niedawno liczył na zwycięstwo w pierwszej turze, więc zapewne jest rozczarowany.

Najwięksi przegrani to z pewnością Robert Biedroń i Władysław Kosiniak-Kamysz. Zwłaszcza kandydat lewicy osiągnął wynik zdecydowanie poniżej oczekiwań. Jeśli wyniki się potwierdzą, zagłosowało na niego około jednej piątej osób głosujących na lewicę w wyborach parlamentarnych. Lewica ma problem tożsamościowy. Jej wyborcy to osoby popierające postulaty kulturowe (m.in. ścisłego rozdziału Kościoła od państwa), ale wcale nie nastawione ponadprzeciętnie mocno na redystrybucję, zasiłki etc., czego nie dostrzega duża część polityków Lewicy. Dzieje się tak, bo są to często ludzie o stosunkowo dobrym wykształceniu i statusie ekonomicznym, a więc „dopłacający" do zasiłków. Upraszczając: wyborcy oczekujący pomocy państwa zagłosują na PiS, a osoby nieakceptujące kulturowej otoczki PiS – na najsilniejszą opozycję.

Lewica popełnia też ewidentne błędy taktyczne. Robert Biedroń krytykowany był mocno, także w kręgach Lewicy, za złamanie deklaracji w sprawie rezygnacji z mandatu europosła oraz za nepotyzm. Za tą krytyką nie poszło działanie i w rezultacie kandydat Lewicy uzyskał wynik porównywalny z rezultatem Magdaleny Ogórek 5 lat temu. ©℗

eprasa.pl 12ea530955

REKLAMA
009745557

WSPIERAMY POLSKĘ

wybierając polskie produkty

ORLEN

eprasa.pl 12ea530955

KRÓTKO

Roboty

Nocne wahadło na moście Piłsudskiego

Od wtorku, 30 czerwca przez kolejne trzy dni generalny wykonawca rozbudowy mostu im. Piłsudskiego w Toruniu będzie prowadził roboty w nocy, od godziny 21 do 6 rano.

Na czas prowadzonych robót ruch na moście będzie odbywał się wahadłowo, z pomocą sygnalizacji świetlnej. W tym czasie będzie prowadzone frezowanie starej nawierzchni na wyłączonym obecnie pasie ruchu. Dla zapewnienia bezpieczeństwa robót nocami będzie wyłączany sąsiedni pas. Planowany termin zakończenia robót to piątek, 3 lipca, godz. 6.

Akcja

Gdzie ustawić następne stojaki na rowery?

Miejski Zarząd Dróg w Toruniu zaprasza do wzięcia udziału w kolejnej edycji akcji pod nazwą „Postaw stojak z drogowcami".

Do 10 lipca czeka na propozycje lokalizacji stojaków rowerowych w mieście. Wniosek może złożyć każdy. Aby zgłoszona propozycja doczekała się realizacji, muszą być spełnione określone warunki. Najistotniejszym jest to, aby grunt, na którym ma zostać postawiony stojak, znajdował się w tzw. pasie drogowym, a wskazana lokalizacja nie ograniczała ruchu pieszego i kołowego. W przypadku spełnienia wszystkich warunków, stojak zostanie postawiony w zaproponowanym miejscu do końca września. Warto dodać, że stojaki mogą być montowane także przy obiektach użyteczności publicznej na terenach należących do Gminy Miasta Toruń.

Zgłoszenia należy wysyłać drogą e-mailową na adres: mzd@mzd.torun.pl, wpisując w tytule wiadomości „stojak rowerowy". Zgłoszenie winno zawierać informację o lokalizacji, pożądaną liczbę stojaków oraz wszystkie inne szczegóły pozwalające na prawidłową ocenę wniosku. W zgłoszeniu można podać także numer telefonu kontaktowego, który może być pomocny przy ustalaniu wraz z wnioskodawcą ostatecznej lokalizacji stojaka.

Policja

Kierował cinquecento z trzema promilami

Dzięki informacji od świadka i błyskawicznej reakcji policjantów udało się zatrzymać mężczyznę, który kierował cinquecento mając 3 promile alkoholu w organizmie. 50-latek miał również sądowy zakaz prowadzenia pojazdów.

Do zdarzenia doszło w zeszły czwartek wieczorem w Józefowie (gm. Lubicz). Pijany kierowca wjechał autem na jedną z posesji i zakopał się. Jej właściciel zgłosił to na policję. Zatrzymanemu kierowcy grozi teraz do 5 lat więzienia.

SK

Śmieci, zalane garaże, brak rozliczeń i inne problemy na osiedlu Jar

Sara Watrak
sara.watrak@polskapress.pl

Kontrowersje

Mieszkańcy jednego z boków naosiedlu Jar chcą zmienić zarządcę. Nie ma z nim kontaktu, a wokół bloku rośnie góra śmieci. Kilka dni temu zwołali w tej sprawie zebranie.

FOT. SARA WATRAK

Mieszkańcy bloku przy Strobanda zebrali się na osiedlu

Charakterystyczny blok w kształcie litery L przy ul. Strobanda na Jarze, czyli jednym z najmłodszych osiedli Torunia, powstał niecałe półtora roku temu. Niestety, jego mieszkańcy już zmagają się z wieloma problemami.

- Największym są śmieci, które latają po całym osiedlu, jak jest wichura - mówiła na zebraniu Ania Narożniak. Według mieszkańców zarządca w ogóle nie dba o porządek. Co więcej, kontenery na śmieci nie są zamknięte.

- Zdarza się, że ktoś podjeżdża samochodem i wrzuca worek do naszego kontenera - mówił Mateusz Ciesielski. - Ostatnio pojemnik na odpadki stał na środku drogi. Nie dało się bezproblemowo wjechać na posesję i zaparkować.

Przy klatkach z kolei w ogóle nie ma śmietników. Odpadki leżą więc na trawnikach, które nie są koszone. To kolejny problem zgłaszany przez mieszkańców. I nie ostatni. - Nie mamy też ławeczek i stojaków na rowery - wymieniał pan Mateusz.

Wielu mieszkańców podczas zebrania poruszyło również problem rozliczeń.

- Dzwoniłem do zarządcy, do siedziby w Warszawie. Oni nie wiedzą, czemu przez półtora roku nie było żadnych rozliczeń - mówił jeden z mieszkańców. Inna uczestniczka zebrania dodała, że płaci czynsz regularnie, ale nie wie, czy za trzy lata nie będę miała 5000 zł do zapłaty.

- A może już teraz mam 2000 zł nadpłaty? Albo nieświadomie rosnę w długi, przez to, że nie przychodzą żadne rozliczenia - mówiła. - Skierowałam do zarządcy zapytaniem mailem o to, kiedy dostanę rozliczenie. Otrzymałam odpowiedź: „Niebawem".

- Ja z kolei wysłałam wiadomość 12 czerwca i do dziś nie dostałam odpowiedzi - dodała Ada Wajs.

Lokatorzy jednogłośnie przyznają, że kontaktu z zarządcą właściwie nie ma. Myślą nad jego zmianą. Najpierw chcieliby się jednak spotkać z obecnym zarządcą, czyli firmą TuMieszkamy, aby spróbować rozwiązać trapiące ich problemy. Dodają, że ten nie zwołał żadnego zebrania.

- Tłumaczyli się koronawirusem - mówiła Anna Narożniak.

„Nowości" również próbowały skontaktować się z firmą TuMieszkamy. Niestety, bez skutku. Nie odbierano od nas telefonu, natomiast odpowiedzi na wysłanego maila do minionego piątku, do godziny 15 nie otrzymaliśmy.

- Moim zdaniem kluczowe jest aktywne zarządzenie nieruchomością. Chciałabym mieć możliwość zadzwonić i powiedzieć „Panie Jarku, panie Zbyszku, zepsuły się drzwi, czy mógłby pan przyjechać je naprawić" - mówiła Ada Wajs. Dodaje ona, że w jednej z klatek schodowych drzwi są obecnie zepsute i każdy może sobie wejść i wyjść, a nie ma do kogo zadzwonić, by to naprawili.

- My mieszkamy na parterze, mamy pełno much. Niedługo będą jeszcze większe upały, pojawią się gryzonie, owady i brzydki zapach z rozkładających się śmieci - zauważyła Anna Narożniak.

Jakby problemów było mało, to kilka tygodni temu przy ul. Strobanda zalane zostały garaże. - Przyszła ulewa, a w garażu zrobił się basen - opowiadał Mateusz Ciesielski. Niektóre samochody zostały kompletnie zniszczone. Mieszkańcy twierdzą, że skontaktowali się wówczas z deweloperem, firmą Murapol.

- Powiedziano nam, że zalane garaże to wina zarządcy, gdyż kanalizacja, do której powinna spływać woda, nie była regularnie oczyszczana - mówiła na zebraniu jedna z właścicielek zniszczonego auta.

Mieszkańcy mają dużo pomysłów na zmiany na swoim osiedlu. Chcieliby postawić szlaban, aby nieuprawnione osoby nie mogły wjeżdżać na parking i wyrzucać śmieci, chcieliby stworzyć miejsca do odpoczynku i posadzić drzewa. Jednak przede wszystkim zależy im na rozmowie z zarządcą. Jeśli nie uda im się porozumieć,planują skorzystać z usług innej firmy.

Aby zmienić zarządcę, należy złożyć do niego wniosek o zwołanie zebrania. Mogą to zrobić właściciele lokali, którzy mają co najmniej 10 procent udziałów we wspólnocie. W bloku przy ulicy Strobanda jest ponad 130 mieszkań. Niestety, jak przyznawali uczestnicy zebrania, część z nich jest wynajmowanych.

- Lokatorzy z nich nawet nie wiedzą, że jest jakiś problem - zauważył Mateusz Ciesielski.

Mieszkańcy bloku przy Strobanda zwrócili się do „Nowości" z prośbą o pomoc, bo sami czują się bezradni. Mają nadzieję, że dzięki opisaniu problemu zarządca skontaktuje się z nimi i dojdą do porozumienia.

Do sprawy będziemy wracać. ©℗

Szpitale nadal bez odwiedzających

Zdrowie

Mirosława Kruczkiewicz
miroslawa.kruczkiewicz@polskapress.pl

Nie ma możliwości, by w szpitalach w Toruniu zostały złagodzone obostrzenia, co pozwoliłoby na przywrócenie odwiedzin u chorych. Powód jest oczywisty - ciągle panująca pandemia.

- Kobiety, które leżą na Oddziale Patologii Ciąży szpitala na Bielanach, są w trudnej sytuacji. Z powodu pandemii nie wolno ich odwiedzać, więc niektóre od tygodni nie widziały swoich bliskich. Jeśli do porodu pozostało im jeszcze kilka tygodni, to mają perspektywę naprawdę długiego rozstania z rodziną - sygnalizuje w liście do redakcji nasz Czytelnik, pan Jakub.

Jak podkreśla Czytelnik, taka sytuacja wpływa zdecydowanie niekorzystnie na stan psychiczny i ogólne samopoczucie pacjentek. A, przypomnijmy, na ten oddział trafiają kobiety z zagrożoną ciążą, co oczywiście już samo w sobie jest przyczyną ogromnego stresu.

- Istnieje możliwość przekazywania paczek, ale nie jest to mile widziane przez położne, które nie są od noszenia pakunków - dodaje pan Jakub.

Czy naprawdę nie da się choć trochę rozluźnić obostrzeń dotyczących odwiedzin w szpitalach?

W szczególnych przypadkach

- Ze względu na nadal trwającą pandemię i pojawiające się co jakiś czas nowe ogniska zakażeń, także w regionie toruńskim, dyrekcja szpitala wojewódzkiego w Toruniu nie planuje w najbliższym czasie przywrócenia możliwości odwiedzania chorych. Ograniczenie liczby osób w budynkach szpitalnych jest bowiem skutecznym sposobem zapobiegania rozprzestrzenianiu się wirusa - odpowiada lek. Janusz Mielcarek, rzecznik prasowy Wojewódzkiego Szpitala Zespolonego im. Rydygiera w Toruniu. - Dotyczy to także Oddziału Klinicznego Położnictwa, Chorób Kobiecych i Ginekologii Onkologicznej (którego częścią są Pododdziały Patologii Ciąży - red.), zwłaszcza że jest to jedyny oddział o III stopniu referencyjności w regionie toruńskim, a ewentualna kwarantanna oddziału wiązałaby się z koniecznością transportu pacjentek na przykład do Bydgoszczy.

Dodajmy, że szpitale położnicze o najwyższym, III stopniu referencyjności to placówki kliniczne uczelni medycznych. Rodzą w nich m.in. kobiety, których ciąża jest bardzo zagrożona, ma patologiczny przebieg, który powoduje wysokie ryzyko urodzenia wcześniaka przed 31. tygodniem ciąży.

Rzecznik prasowy toruńskiego szpitala wojewódzkiego przypomina, że wprowadzone 12 marca zarządzenie o zakazie odwiedzania pacjentów dopuszcza możliwość takiej wizyty w szczególnie uzasadnionych przypadkach. Konieczna jest jednak zgoda koordynatora oddziału lub lekarza wyznaczonego przez koordynatora.

Paczki? W portierni

Jeszcze wcześniej, 9 marca, całkowity zakaz odwiedzin wprowadzono w Specjalistycznym Szpitalu Miejskim im. Kopernika przy ul. Batorego.

- W uzasadnionych przypadkach, zgodnie z zarządzeniem dyrektora naszego szpitala, zgodę na odwiedziny pacjenta (przez jedną uprawniona osobę) może wyrazić koordynator danego oddziału - informuje rzeczniczka prasowa Szpitala Miejskiego Kamila Chyzińska.

Osoba, która takie pozwolenie uzyskała, jest zobowiązana do przestrzegania obowiązujących w szpitalu zasad, m.in. stosowania środków ochrony indywidualnej.

Jak czytamy na stronie internetowej lecznicy przy Batorego, codziennie od godz. 11 do 17 można tu, w portierni budynku B, zostawiać rzeczy do przekazania pacjentom.

Ostrożności dyrekcji obu lecznic trudno się dziwić. W obu szpitalach były przypadki zakażenia z koronawirusem wśród pacjentów i personelu, także zakończone śmiercią. Problem był poważny zwłaszcza w placówce przy Batorego. ©℗

eprasa.pl 12ea530955

REKLAMA

139693748

PRAWIDŁOWE FUNKCJONOWANIE UKŁADU MOCZOWEGO JUŻ ZA... 15 DNI! Jak to możliwe?

PRZYŁĄCZ SIĘ DO AKCJI

„Sezon na zdrowe DROGI MOCZOWE”

Konsumencki Lider Jakości 2020 DEBIUT ROKU

Prof. Piotr Juras z uczestnikami akcji, którzy odzyskali prawidłowy odruch trzymania moczu już nawet po 15 dniach

Już od 1. doby powiedz STOP popuszczaniu!

Teraz możesz pożegnać się z częstymi wizytami w toalecie, ciągłym uczuciem pilnej potrzeby, mokrą bielizną i poniżającą wpadką w najmniej odpowiednim momencie. Rewolucyjny regenerator dróg moczowych pomógł już 247 000 Europejczykom uwolnić się od nietrzymania moczu, wesprzeć funkcjonowanie cewki moczowej oraz przejąć pełną kontrolę nad tym, kiedy i gdzie korzystają z toalety. Poznaj ich sposób!

Weź udział w kampanii i zdobądź BEZPŁATNE OPAKOWANIE!

Pomyśl o wiosennych spacerach, ciepłych zachodach słońca, relaksie na działce i pierwszych grillach – Ty też nie możesz się tego doczekać? Niestety popuszczanie moczu może popsuć każdy wypoczynek na świeżym powietrzu. Czy zdajesz sobie sprawę, że strach, wstyd i obawa przed mokrą wpadką skutecznie zamykają w domach nawet 15 000 Polaków rocznie? Nie pozwól, aby nieszczelny pęcherz odizolował Cię od bliskich i całkowicie odebrał Ci radość życia. **Już dziś włącz się do ogólnopolskiej akcji i zdobądź preparat wspierający regenerację mięśni dna miednicy. Niech Twój pęcherz już nigdy nie opróżni się bez Twojego przyzwolenia.** Weź przykład z tysięcy odważnych Polaków, którzy raz na zawsze uporali się z problem mokrej plamy.

Większa kontrola nad pęcherzem już nawet w ciągu 48 h

Nietrzymanie moczu jest przypadłością nadzwyczaj krępującą i niekomfortową. Wynika z nieprawidłowego działania pęcherza, który kurczy się, zanim się wypełni. Zdaniem prof. Jurasa, który dokładnie przebadał nowatorski preparat, to czy jesteś kobietą, czy mężczyzną lub to ile masz lat, nie ma tu żadnego znaczenia – specyfik już od 1. dawki działa tak, by zmniejszyć napięcie mięśni pęcherza moczowego i zahamować jego niekontrolowane skurcze. Według ekspertów spektakularna skuteczność preparatu wynika z unikalnego i naturalnego składu, który zapewnia intensywne wsparcie dla prawidłowej pracy układu moczowego. Naturalne ekstrakty roślinne sprawiają, że nie musisz obawiać się o przykre skutki uboczne. **Już 3. dnia możesz zdać sobie sprawę, że nie popuszczasz podczas wysiłku fizycznego, wybuchu śmiechu czy kichania. Co więcej, naglące parcie przestanie spędzać Ci sen z powiek i skończą się Twoje nocne wizyty w toalecie.** To bardzo relaksująca wizja, prawda?

Czas pomiędzy oddawaniem moczu wydłuży się nawet o 3,5 h w ciągu 3 dni!

Działaj teraz, by poskromić nietrzymanie moczu

Według uczestników akcji jedną z największych zalet przełomowej kuracji jest to, że można się uporać z niekontrolowanym popuszczaniem samodzielnie i w domu. Nie musisz o tym nikogo informować i godzinami czekać w kolejkach. Zdajemy sobie sprawę, jak poniżające i paraliżujące jest NTM. **Założeniem akcji jest jak najpowszechniejsza pomoc osobom borykającym się z problemem nietrzymania moczu – również Tobie. Dlatego zależy nam, aby bezpłatne opakowanie preparatu na NTM dotarło do Ciebie jak najszybciej.** Czas skończyć ze wstydem i dołączyć do ludzi, którzy już nie martwią się tym, czy zdążą dobiec do toalety.

Skończ ze wstydem i mokrą bielizną – to proste

Do akcji stworzonej przez prof. Jurasa codziennie włącza się około 45 nowych osób. Ty też do niej dołącz za pośrednictwem specjalnej infolinii. Wykwalifikowany, dyskretny konsultant odpowie na wszystkie Twoje pytania i pomoże Ci zamówić bezpłatne opakowanie produktu. Zapomnij o udręce NTM i poczuj się komfortowo – przyłącz się do akcji już dziś!

POPUSZCZASZ?

Już ponad 247 000 ludzi dzięki tej metodzie odzyskało kontrolę nad swoim pęcherzem

Teraz kolej na Ciebie – sprawdź działanie przełomowego specyfiku, jeśli chcesz, aby:

- Czas pomiędzy wizytami w toalecie wydłużył się nawet o 3,5 h
- Zmniejszyły się ból i pieczenie okolic intymnych
- Zniknęło uczucie nieustannego parcia na pęcherz
- Mięśnie dna miednicy mogły się zregenerować nawet o 86%

Najczęściej wymieniane efekty przez ludzi stosujących nowatorski specyfik

Ty też chcesz przejąć kontrolę nad własnym pęcherzem?

„Głównym założeniem specjalnej refundacji producenta jest dotarcie do jak największej liczby osób, które zmagają się z nietrzymaniem moczu. Dzięki refundacji od producenta każdy uczestnik przedsięwzięcia ma szansę otrzymać darmowe opakowanie nowatorskiego regeneratora dróg moczowych. Preparat skutecznie pomaga uszczelnić cewkę moczową i nawet 4-krotnie wzmocnić mięśnie całego układu moczowego, działając już od pierwszej godziny. Dlatego, jeżeli ktoś z Państwa lub Państwa bliskich zmaga się z NTM, to gwarantuję, że to jedyny preparat dostępny na Polskim rynku, który działa tak efektywnie już od pierwszej doby. Na szczęście specyfik nadal dostępny w polskich magazynach, a dołączając do naszej akcji, można go szybko zdobyć.”

Prof. Juras, inicjator akcji

„Już nie unikam ludzi”

Problemy z nietrzymaniem moczu dały mi w kość, zupełnie nad tym nie panowałam. Zamknęłam się w domu, unikałam bliskich i znajomych. Dopiero kiedy zaczęłam stosować ten nowy preparat, sytuacja diametralnie się zmieniła. Już 4 dnia zauważyłam, że nie zdarzają mi się mokre wpadki i to ja kontroluję sytuacje. W dodatku pobyłam się nawracających infekcji okolic intymnych. Polecam!

Krystyna, 54 lata, Gdynia

Regulamin - rglmnprmcjpk.com

Oni włączyli się do akcji i przestali moczyć bieliznę już nawet 2. dnia stosowania preparatu

„Po kilku latach przerwy, w tym roku, znowu pójdę na pielgrzymkę"

Kiedy 4 lata temu zaczęły się moje problemy z popuszczaniem moczu, musiałam zrezygnować z corocznego udziału w pielgrzymce. Wypróbowanie nowego preparatu było kolejną próbą poradzenia sobie z nieszczelnym pęcherzem i szczerze mówiąc, nie wiązałam z nim większych nadziei. Jakie było moje zdziwienie, kiedy pierwszego dnia stosowania preparatu zdałam sobie sprawę, że nie korzystałam z toalety już ponad 4 h! Teraz już w nocy nie budzi mnie parcie na pęcherz, a moja bielizna jest sucha. Dziękuję, Panie Profesorze!

Magdalena, 46 lat, Łódź

„Udział w akcji przywrócił mi godność"

Mokra odzież i brak kontroli nad własnym ciałem to naprawdę coś, czego nikomu nie życzę. Do udziału w akcji zachęciła mnie żona, formalności były żadne, a ja dostałem bezpłatne opakowanie preparatu. Ból i pieczenie zmniejszyły się już po około 3 h, a ja z każdym dniem zacząłem coraz rzadziej chodzić do toalety. Już nie boję się wychodzić z mieszkania i znowu chodzę na ryby. Nie ma nic piękniejszego niż wschód słońca nad jeziorem!

Stanisław, 69 lat, Skępe

*Tytuł przyznany RevitaPharm w programie Konsumencki Lider Jakości – Debiut Roku 2020

SZCZELNY I MOCNY PĘCHERZ – POCZUJ RÓŻNICĘ JUŻ OD 1. DAWKI

SUPLEMENT DIETY REKLAMOWANY W TV

Pierwsze 100 osób, które zadzwonią do **20.07.2020 r.**, otrzyma **100% REFUNDACJI OD PRODUCENTA**

pon.-pt. 08:00-20:00, sob.-nd. 09:00-20:00.Zwykłe połączenie lokalne bez dodatkowych opłat.

ZADZWOŃ:

15 649 76 26

eprasa.pl 12ea530955

Wyniki kontroli w Toruniu będą jawne. Od lipca każdy znajdzie je w internecie

Małgorzata Oberlan
malgorzata.oberlan
@polskapress.pl

Samorząd

Pełna transparentność - tak od 1 lipca wyglądać ma sprawa kontroli zewnętrznych, przeprowadzanych w jednostkach Gminy Miasta Toruń. To wynik petycji do prezydenta, złożonej przez społecznika Marcina Łowickiego.

Jawny od 1 lipca w Toruniu stać się ma cały rejestr kontroli zewnętrznych przeprowadzanych na terenie Gminy Miasta Torunia. Raporty, protokoły z kontroli, wnioski, zalecenia - wszystko to od środy 1 lipca każdy zainteresowany znajdzie w Biuletynie Informacji Publicznej (BIP) Urzędu Miasta Torunia, dostępnym na stronie internetowej bip.torun.pl. Wreszcie!

Oficjalna informacja

Oficjalnie poinformowała o tym niedawno Jadwiga Krzywdzińska, dyrektor Biura Kontroli w Urzędzie Miasta. Informacja ta, datowana na 19 czerwca 2020 roku, jest odpowiedzią na petycję złożoną przez społecznika Marcina Łowickiego w lutym br. Jak widać, długo trzeba było czekać na załatwienie tej sprawy. Jedyne, co może tłumaczyć zwłokę, to czas pandemii.

Marcin Łowicki w swojej petycji do prezydenta Michała Zaleskiego i przewodniczącego Rady Miasta Marcina Czyżniewskiego zwrócił uwagę na Ustawę o dostępie do informacji publicznej. A konkretnie - na jej artykuł 6, w którym mowa jest o udostępnianiu w szczególności „dokumentacji przebiegu i efektów kontroli oraz wystąpień, stanowisk, wniosków i opinii podmiotów ją przeprowadzających".

Artykuł 6 ustawy mówi o udostępnianiu w szczególności dokumentacji przebiegu i efektów kontroli
Marcin Łowicki

FOT. GRZEGORZ OLKOWSKI

Jeśli w przyszłości będzie kontrola przebiegu wielkiego remontu mostu drogowego imienia Piłsudskiego, jej efekty będzie można sprawdzić w Biuletynie Infomacji Publicznej

Jak w powiecie

Wnioskodawca zaproponował udostępnianie tych danych w urzędowym Biuletynie Informacji Publicznej tak, jak robi to chociażby Powiat Toruński.

O jakich kontrolach zewnętrznych dowiedzą się zainteresowani od 1 lipca? Na przykład tych przeprowadzanych przez Urząd Wojewódzki, Urząd Marszałkowski (to kontrola projektów unijnych się kłania) czy Naczelną Izbę Kontroli. O tym, jak będzie wyglądało tempo informowania o nich i czy forma prezentacji sprzyjać będzie transparentności, przekonamy się w Toruniu już niebawem.

Zdecydowanie szerszy

Marcin Łowicki to społecznik, absolwent politologii na UMK. Pracował w Urzędzie Marszałkowskim w Toruniu, gdzie zajmował się funduszami unijnymi. Następnie - w Urzędzie Gminy Lubicz. W 2018 roku startował w wyborach do Rady Miasta z listy komitetu wyborczego My Toruń. Od kilku lat z rodziną mieszka na osiedlu Jar. Działa w radzie okręgu Wrzosów. Był wnioskodawcą i pomysłodawcą licznych projektów do budżetu obywatelskiego, np. zazieleniania ekranów akustycznych, budowy ścieżki zdrowia wzdłuż Strugi Toruńskiej czy zagospodarowania na cele rekreacyjne terenów na Wrzosach.

Teraz, dzięki petycji Marcina Łowickiego, dostęp torunian do informacji publicznej ma być zdecydowanie szerszy. Do tematu będziemy wracali po 1 lipca, kiedy Urząd Miasta zacznie - zgodnie z obietnicą - publikować raporty z kontroli.

©℗

Tabliczka wróci do obozu

997

Policjanci z Torunia ustalili posiadacza i odzyskali metalową plakietkę identyfikacyjną najprawdopodobniej należącą do pracownika przymusowego, więźnia obozu koncentracyjnego Auschwitz - Birkenau z czasów II wojny światowej.

FOT. POLICJA

Tabliczka więźnia z Francji

Jak ustalili policjanci z Wydziału Kryminalnego Komendy Miejskiej Policji w Toruniu, to jeden z mieszkańców województwa śląskiego posiadał metalową plakietkę identyfikacyjną. Najprawdopodobniej należała do pracownika przymusowego przebywającego w jednym z podobozów obozu koncentracyjnego Auchwitz - Birkenau.

Według informacji policjantów, był to więzień przywieziony do tego obozu w jednym z pierwszych transportów. Miał numer więzienny B3.... Był przymusowym pracownikiem obozu. Specjaliści ustalili, że ten człowiek prawdopodobnie przeżył pobyt w obozie koncentracyjnym. Zmarł w 2017 roku we Francji.

- Należy zaznaczyć, że tego typu przedmiot jest zabytkiem - podkreśla podinsp. Wioletta Dąbrowska z toruńskiej policji. - Osoba, u której policjanci odnaleźli taki przedmiot, może być podejrzana o przywłaszczenie zabytku o szczególnym znaczeniu dla kultury. W opinii fachowców przedmiot bowiem z całą pewnością jest dobrem kultury, spełnia ustawowe kryteria definicji zabytku i stanowi własność Skarbu Państwa.

Pracownicy Państwowego Muzeum Auschwitz Birkenau w Oświęcimiu ustalili z kolei, że metalowa tabliczka odzyskana przez policjantów z Torunia jest oryginalna. To część bransoletki identyfikacyjnej. Jest o tyle wyjątkowa, że wykonano ją ręcznie (większość wybijano maszynowo). Najprawdopodobniej należała do pracownika przymusowego zatrudnionego w IG Farben.

Po wyjaśnieniu sprawy zabytek prawdopodobnie trafi do zbiorów muzealnych Państwowego Muzeum Auschwitz-Birkenau w Oświęcimiu. ©℗

N

Wakacje kredytowe nie są darmowe! Banki po kontroli zapewniają, że się poprawią

Pieniądze

Małgorzata Oberlan
malgorzata.oberlan@polskapress.pl

Oferowane przez banki wakacje kredytowe nie są darmowe - mają swoje koszty. Jak ustalił Urząd Ochrony Konkurencji i Konsumentów, aż 14 na 26 sprawdzonych banków było na bakier z rzetelną informacją dla klientów. Ale się poprawią! Pierwsze zrobiły to Santander Consumer Bank i Bank BNP Paribas..

Część banków już zmieniła wskutek kontroli UOKiK niekorzystne praktyki, a kolejne to zadeklarowały. O co chodzi w sprawie? Jak podkreśla urząd, komercyjne bankowe wakacje kredytowe (szczególnie ważne w dobie pandemii, gdy wielu kredytobiorców straciło dochody) nie są rozwiązaniem darmowym. Niosą ze sobą koszty, których klient powinien mieć pełną świadomość.

W 14 przypadkach

Warunki owych wakacji UOKiK wziął pod lupę na początku kwietnia. Odkrył nieprawidłowości w 14 na 26 badanych przypadkach. Od razu wysłał do banków stosowne wystąpienia. Prezes UOKiK zakwestionował w postępowaniu wyjaśniającym po pierwsze brak wystarczającej i jednoznacznej informacji o skutkach finansowych odroczenia spłaty kredytu przedstawianych przed podjęciem decyzji o skorzystaniu z komercyjnych wakacji kredytowych - np. o wysokości rat po wakacjach kredytowych, zasad naliczania odsetek.

Druga najczęściej spotykana nieprawidłowość polegała na nieinformowaniu bądź niewystarczającym informowanie klientów przed zawarciem aneksu lub wprowadzeniem zmian do umowy o możliwości odstąpienia od nich w ciągu 14 dni. Zdarzało się nawet skracanie tego okresu na niekorzyść konsumenta. Termin ten tymczasem powinien być liczony od momentu, gdy konsument zostanie poinformowany o rzeczywistych skutkach finansowych wakacji kredytowych. Oświadczenie o odstąpieniu od umowy może być doręczone osobiście, ale również pocztą tradycyjną i elektroniczną.

Banki wyeliminowały już wskazane nieprawidłowości lub zadeklarowały wdrożenie wymaganych poprawek w ustalonym terminie.

Korzystne działania

Urząd będzie monitorował wypełnianie przez banki wskazanych zapewnień. Jako pierwsze pozytywnie do zastrzeżeń UOKiK odniosły się Santander Bank Polska oraz Bank BNP Paribas, których dodatkowe zapisy do umów budziły największe zastrzeżenia. Banki te w toku postępowania przed urzędem wycofały się z kwestionowanych zapisów oraz wydały stanowisko, że nie będą interpretować aneksów jako potwierdzenia uznania zadłużenia przez kredytobiorcę. - Działania te uznajemy za korzystne dla kredytobiorców - podkreśla UOKiK.

UOKiK przy tej okazji przypomina też, że na mocy tzw. czwartej tarczy antykryzysowej pojawiły się ustawowe (niekomercyjne) wakacje kredytowe. „Każdy kredytobiorca, który stracił główne źródło dochodu, będzie mógł zawiesić spłatę rat kredytu hipotecznego i konsumenckiego na maksymalnie trzy miesiące. Jest to rozwiązanie darmowe - jedyną opłatą będzie kontynuacja składek za ubezpieczenie w celu zapewnienia dalszej ochrony. To realna pomoc dla kredytobiorców, wspierająca ich w utrzymaniu stabilności finansowej w sytuacji pogorszenia dochodów gospodarstwa domowego" - zaznacza w komunikacie prezes UOKiK Tomasz Chróstny.

Takie warunki

A oto warunki skorzystania z ustawowych wakacji kredytowych:

będą mogły z nich skorzystać osoby, które straciły pracę lub główne źródło dochodu po 13 marca 2020 roku;

spłata będzie zawieszana na maksymalnie 3 miesiące po doręczeniu kredytodawcy stosownego wniosku;

bank nie będzie pobierał opłat za skorzystanie z wakacji kredytowych ani odsetek;

okres spłaty całego zobowiązania wydłuży się o czas „wakacji";

z wakacji kredytowych będzie można skorzystać, gdy umowa o kredyt została zawarta przed 13 marca 2020 roku oraz gdy zakończenie okresu kredytowania przypada po upływie 6 miesięcy od tej daty. ©℗

eprasa.pl 12ea530955

RS Components — rozwój mimo pandemii

Kryzys wywołany pandemią COVID-19 stał się prawdziwym sprawdzianem z zarządzania – nie tylko dla małych, ale i dużych firm. Z pewnością przedsiębiorstwa dystrybucyjne, które postawiły wcześniej na rozwiązania e-commerce, mniej odczuły tę trudną sytuację, niż te, które bazowały na tradycyjnym systemie sprzedaży.

Przykładem firmy, która wykazała się potencjałem biznesowym w tym krytycznym czasie i konsekwentnie realizuje z sukcesem swoje założenia strategiczne i rozwojowe jest RS Components - globalny dystrybutor automatyki przemysłowej, elektryki, elektroniki oraz innych produktów dla szeroko rozumianego przemysłu. RS Components jest marką handlową Grupy Electrocomponents, która z początkiem czerwca opublikowała swoje sprawozdanie finansowe. Wynika z niego, że do dnia 31 marca 2020 r. odnotowała ona dochody w wysokości 1,954 mld funtów brytyjskich, co przekłada się na wzrost o 3,7% rok do roku.

„Weszliśmy w ten kryzys w dobrej kondycji finansowej, z silnym zespołem zarządzającym i jasną strategią. Jesteśmy dobrze przygotowani nie tylko do poradzenia sobie z kryzysem, ale także do zwiększania naszego udziału w rynku oraz ekspansję na inne kraje Europy. Stawiamy na rozwój usług e-commerce i automatyzację procesów, jesteśmy konsultantem biznesowym dla naszych klientów, który przewiduje ich potrzeby w zakresie optymalizacji kosztów i procesów zakupowych."– mówi Karolina Szczepaniak-Batory, która w 2017 r. przejęła zarządzanie RS w regionie Europy Wschodniej (Polska, Węgry, Czechy i Słowacja). „Po publikacji raportu finansowego kurs akcji grupy Electrocomponents wzrósł. Nasi udziałowcy darzą nas zaufaniem i są przekonani, że nawet w sytuacji tak krytycznej jak pandemia, jesteśmy silną organizacją konsekwentnie realizującą nasze cele strategiczne" – dodaje.

Jednym z elementów długoterminowego rozwoju firmy była podjęta w zeszłym roku decyzja o zmianie siedziby, która umożliwiłaby powiększenie zespołu pracowników oraz stworzenie im wygodnego i energetycznego środowiska pracy. Dlatego mimo kryzysowej sytuacji na rynku, RS Components nie zrezygnowało z decyzji o zapowiadanej przeprowadzce. Nowa lokalizacja firmy to nowoczesna przestrzeń jednego z wieżowców – D48 przy ul. Domaniewskiej w centrum biznesowej Warszawy. Zmiana stanowi odpowiedź na rosnące potrzeby pracowników, dostawców, partnerów biznesowych oraz samych klientów.

**Od kwietnia 2020 roku nowy adres RS Components Sp. z o.o. to:
Ul. Domaniewska 48
02-672 Warszawa**

eprasa.pl 12ea530955

Wnioski o „Dobry start" już od środy

Rozmowa

Z Kingą Popielą, rzecznikiem Toruńskiego Centrum Świadczeń Rodzinie o organizacji wypłat świadczeń 500+ i 300+, czyli z programu „Dobry start".

Ile dzieci w Toruniu otrzymuje 500+?

Aktualnie świadczenia trafiają do prawie 31 tysiąca toruńskich dzieci, do 20,3 tysiąca rodzin.

Kiedy należy składać wnioski na kolejny rok?

Jeżeli rodzice aktualnie otrzymują świadczenia, to wniosek o kontynuację wypłat trzeba złożyć dopiero w 2021 roku. Obecnie obowiązuje wydłużony okres świadczeniowy: w ubiegłym roku prawo do świadczeń przyznawano na prawie dwa lata i świadczenia wychowawcze, co do zasady, przyznane są do 31 maja 2021 roku. Wnioski elektroniczne na kolejny okres świadczeniowy 2021/2022 będą przyjmowane od 1 lutego 2021 roku, a wnioski w formie papierowej od 1 marca 2021 roku.

O jakich innych terminach powinni pamiętać rodzice dzieci?

Już od środy, 1 lipca będzie można składać wnioski o świadczenie „Dobry start" (300+). To przyznawane raz do roku świadczenie w kwocie 300 zł na pokrycie kosztów związanych z rozpoczęciem roku szkolnego przez dziecko. Także od 1 lipca będzie można ubiegać się o przyznanie na kolejny rok zasiłku rodzinnego (na okres listopad 2020/październik 2021) oraz świadczeń alimentacyjnych (na okres październik 2020/wrzesień 2021). Warto zapamiętać, że w lipcu będzie można złożyć te wnioski wyłącznie elektronicznie. Od 1 sierpnia 2020 roku natomiast będzie można składać wnioski także w formie papierowej. Szczegółowe informacje o miejscach przyjmowania wniosków papierowych pojawią się na stronie internetowej: tcsr.torun.pl w przyszłym miesiącu. Organizacja przyjmowania wniosków będzie uwzględniała obowiązujące zalecenia dotyczące obsługi interesantów w urzędach, związane z wprowadzonym stanem epidemii. ©℗

Notował Marek Nienartowicz

Psycholog w Toruniu czeka. Fachowo doradzi za darmo!

Małgorzata Oberlan
malgorzata.oberlan@polskapress.pl

Pomoc

W czasie pandemii problemów przybyło. Bezpłatne wsparcie psychologiczne i psychoterapię oferuje Miejski Ośrodek Pomocy Rodzinie w Toruniu. To już nie tylko rozmowy telefoniczne czy online - można przyjść na spotkanie.

FOT. 123RF

Wizyta u pscychologa może pomóc w kryzysowej sytuacji

Możliwość bezpłatnego wsparcia psychologicznego jest obecnie w nowej siedzibie MOPR Rodzinie przy ul. Słowackiego 114. Psycholog oferuje tu m.in. poradnictwo wychowawcze i rodzinne, wsparcie interwencyjne (w nagłych, kryzysowych sytuacjach), a także psychoterapię.

Ośrodek zaprasza potrzebujących wsparcia do kontaktu. Zapisy na spotkania z psychologiem odbywają się telefonicznie (tel. 56 65 08 565 wewnętrzny 136) lub osobiście. Można po prostu przyjść na ulicę Słowackiego 114, udać się do pokoju nr 106 na pierwszym piętrze i tutaj się zapisać. Zapisy odbywają się w poniedziałki (godz. 7-12.30), wtorki (7.30-15) i piątki (7.30-14.30).

Przypomnijmy też, że w sprawach przemocy domowej działa w Toruniu pod skrzydłami samorządu województwa kujawsko-pomorskiej telefon „Kujawsko-Pomorskiej Niebieskiej Linii - Pogotowia dla Ofiar Przemocy w Rodzinie". To bezpłatny numer 800 154 030. To telefoniczne pogotowie obsługiwane jest przez wykwalifikowanych konsultantów, nad którymi merytoryczny nadzór sprawuje Biuro Wsparcia Rodziny i Przeciwdziałania Przemocy.

Pod wskazanym wyżej, bezpłatnym numerem telefonu, dyżurują każdego dnia prawnik i psycholog. Linia działa w ramach projektu „Niebieska Sieć", polegającego na budowie sieci punktów pomocy ofiarom przemocy. Można każdego dnia, w godzinach od 17 do 21. Możliwe są spotkania osobiste - po wcześniejszym, telefonicznym umówieniu się. Pomoc można uzyskać także drogą e-mailową pod adresem niebieskalinia@kujawsko-pomorskie.pl

Przy „Niebieskiej Linii" działa też internetowa poradnia prawna. „Problemy prawne z zakresu przeciwdziałania przemocy w rodzinie, pomocy ofiarom przestępstw oraz handlu ludźmi prosimy kierować na adres e-mail: niebieskalinia@kujawsko-pomorskie.pl" - zachęcają organizatorzy. Warto z tej pomocy korzystać - i prawnej, i psychologicznej. Jest bezpłatna, fachowa i udzielona w odpowiednim czasie może uchronić przed narastaniem problemów. ©℗

TELEWIZJA TORUŃ

PONIEDZIAŁEK, 29 CZERWCA

10.00 Magazyn Kujawsko-Pomorski
10.20 Spotkania z ekologią (192)
10.35 Strefa gwiazd (1)
11.00 Wakacje w Toruniu - Zamek
11.20 Kolorowy świat Sri Lanki
11.30 Fitness - Marta Wirzchowska (1)
11.45 Kronika Budowy Szpitala na Bielanach (76)
12.00 Powtórka programu
14.00 Koncert Galowy Festiwalu Piosenki i Ballady Filmowej. Toruń 2011
15.55 Wakacje w Toruniu - Zamek
16.15 Czas pokoju. Międzywojnie na Kujawach i Pomorzu
16.40 Filmożerca (375)
17.05 Strefa gwiazd (1)
17.25 Spotkania z ekologią (192)
17.25 Fitness - Marta Wirzchowska (1)
17.45 Aktualności Toruńskie
18.05 Pogoda dla Torunia
18.10 Rozmowa dnia
18.30 Muzyczny kram (81) - Exile
19.00 Z telewizyjnej szafy - czerwiec
20.00 Aktualności Toruńskie
20.20 Pogoda dla Torunia
20.25 Rozmowa dnia
20.45 Strefa gwiazd (1)
21.05 Kronika Budowy Szpitala na Bielanach (76)
21.15 Muzyczny kram (81) - Exile
21.45 Aktualności Toruńskie
22.05 Pogoda dla Torunia
22.10 Rozmowa dnia
22.30 Koncert Galowy Festiwalu Piosenki i Ballady Filmowej. Toruń 2011

FOT. TVK TORUŃ

W Muzycznym kramie: toruńska grupa Exile

Exile to zespół progresywno-groove-metalowy z Torunia. Do grania i tworzenia muzyki podchodzą z ogromną pasją, a podczas koncertów na żywo „wygnańcy" stawiają na ogromną energię i selektywność. Stosują wysokie standardy, zapewniając mocny i wyrafinowany dźwięk. Exile powstał w 2001 roku, doświadczając przez ten czas wielu zmian składu, nazwy i kilkukrotnych zawieszeń działalności. Mimo że większość członków mieszka w różnych miastach Polski, spotykają się regularnie na próbach i koncertach. Wydali trzy single, zagrali kilkadziesiąt koncertów, m.in. z Acid Drinkers, Flapjack, None czy 2Tm2,3. Od kilku lat pracują nad swoją pierwszą dużą płytą. O tym wszystkim opowie w najnowszym, 81. wydaniu „Muzycznego Kramu" lider zespołu Exile - Kamil „Boniek" Paśniewski.

Program TV Toruń dostępny jest w sieciach kablowych TVK Toruń i Multimedia Polska oraz na www.toruntv.net.

INFORMATOR

WAŻNE TELEFONY

Policja	**997 lub 112**
Straż pożarna	**998 lub 112**
Pogotowie ratunkowe	**999 lub 112**
Straż miejska	**986**
Pogotowie energetyczne	**991**
Pogotowie wod.-kan.	**994**

SZPITALE

Wojewódzki Szpital Zespolony im. L. Rydygiera w Toruniu:

Szpital Wielospecjalistyczny, ul. św. Józefa 53, tel. 56 679 31 00
Szpital Specjalistyczny dla Dzieci i Dorosłych, ul. Konstytucji 3 Maja 42, tel. 56 679 45 00
Regionalne Centrum Stomatologii, ul. Konstytucji 3 Maja 42, tel. 56 679 47 02 (03)
Szpital Obserwacyjno-Zakaźny, ul. Krasińskiego 4, tel. 56 679 55 00
Szpital Psychiatryczny, oddziały tel. 56 679 57 00, 56 679 58 00
Stacja Pogotowia Ratunkowego, tel. 56 679 59 79
Specjalistyczny Szpital Miejski im. M. Kopernika ul. Batorego, tel. 56 610 02 09
Specjalistyczny Szpital Matopat, ul. Storczykowa 8, tel. 56 659 48 00
Miejska Przychodnia Specjalistyczna, ul. Uniwersytecka 17, tel. 56 611 99 00

POLICJA

Komenda Miejska Policji, ul. Grudziądzka 17, tel. 47 754 28 11
Komisariat Toruń-Śródmieście, ul. PCK 2, tel. 47 754 24 52
Komisariat Toruń-Rubinkowo, ul. Dziewulskiego 1, tel. 47 754 25 70
Komisariat Toruń-Podgórz, ul. Poznańska 127, tel. 47 754 24 70
Komisariat Policji w Dobrzejewicach, Dobrzejewice 65, tel. 47 754 29 00
Komisariat w Chełmży, ul. Sądowa 2, tel. 47 754 42 00

NA POMOC

Niebieska linia: Pogotowie dla ofiar przemocy w rodzinie: tel. 0801 120 002
Telefon zaufania dla dzieci i młodzieży, tel. 116 111, poniedziałek - niedziela, godz. 12 -02
Telefon zaufania w Miejskim Ośrodku Pomocy Rodzinie, tel. 56 622 00 00, poniedziałek - piątek, godz. 19-21
Telefon zaufania HIV/AIDS, tel. 801 888 448, 22 692 82 26, poniedziałek - piątek i każda trzecia sobota miesiąca, godz. 9 - 21.

INFORMACJE

Ośrodek Informacji Turystycznej w Toruniu, Rynek Staromiejski 25, tel. 56 621 09 31, visittorun.com
Informacja kolejowa, tel. 19 757
InterCity: tel. 703 200 200
Przewozy Regionalne, tel. 703 202 020
Arriva, tel. 703 302 333
Infolinia kolejowa dla osób niepełnosprawnych, tel. 800 022 222 (stacjonarne), tel. 22 47 32 354 (komórkowe).
Arriva Bus, telefoniczny rozkład jazdy, tel. 703 302 333
MZK Toruń, rozkład jazdy: mzk-torun.pl
informacja o rzeczach pozostawionych w autobusach i tramwajach MZK: tel. 56 612 18 41

INTERWENCJE

Schronisko dla zwierząt, ul. Przybyszewskiego 3, tel. 56 622 48 87, tel. interwencyjny: 666 683 377
Ekopatrol Straży Miejskiej, tel. 56 6225877, tel. alarmowy: 986

eprasa.pl 12ea530955

KRÓTKO

Budżet obywatelski

Kto zaczął, musi skończyć w tym roku

W związku z pandemią zarząd powiatu toruńskiego podjął decyzję o zmianie harmonogramu realizacji budżetu obywatelskiego 2020. Ta zmiana umożliwia realizację zwycięskich projektów w 2020 lub 2021 roku. Decyzja o zmianie terminu realizacji zadania należy do liderów projektu. Jest jednak jeden warunek - rozpoczęte w tym roku zadanie musi zostać wykonane do końca tego roku. Poprzez rozpoczęcie zadania należy rozumieć np. zakup materiałów promocyjnych czy nagród na potrzeby realizacji projektu. Liderzy projektów, którzy poczynili już takie działania – o ile sytuacja na to pozwoli – muszą zadanie to zrealizować w tym roku. W przeciwnym razie niewykorzystane środki wracają do budżetu powiatu.
Z uwagi na obecną sytuację w kraju Zarząd Powiatu Toruńskiego podjął też decyzję o zawieszeniu naboru projektów do kolejnej edycji budżetu .
N

Turystyka

Gdzie Drwęca spotyka Wisłę

Na stronie internetowej powiatu toruńskiego można obejrzeć trzeci odcinek wideoprzewodnika po powiecie. Po Koźlaku i Chełmży tym razem przewodnik zaprasza do Złotorii, czyli tam, gdzie Drwęca spotyka Wisłę. Złotoria to wieś położona w gminie Lubicz. Historycznie i przyrodniczo jest jednym z najbardziej atrakcyjnych punktów na mapie powiatu.
N

Edukacja

Przedszkole kończy działalność

Stowarzyszenie Na Rzecz Rozwoju Wsi Skrzypkowo w Skrzypkowie likwiduje z dniem 31 sierpnia 2020 r. Niepubliczne Małe Przedszkole w Obrowie. Zgodnie z decyzją wójta, gmina zapewni dzieciom z tej placówki miejsca w samorządowej Szkole Podstawowej w Obrowie, w której od 1 września zaczną działać cztery nowe oddziały przedszkolne.
– Oddziały te będą funkcjonować w dotychczasowym budynku przedszkola – uspokaja wójt gminy Andrzej Wieczyński. - Ani dzieci, ani rodzice nie muszą obawiać się znaczących zmian. Wszelkie informacje można uzyskać pod numerem telefonu 530 923839.
N

O NAS

Czekamy na informacje

Tygodnik „Wokół Torunia" jest dodatkiem do dziennika „Nowości"

Czekamy na sygnały od Państwa pod adresem mailowym: krzysztof.lietz@nowosci.com.pl

Nie ma zgody sporej grupy mieszkańców Nowej Wsi na budowę u nich mostu przez Drwęcę

Krzysztof Lietz
krzysztof.lietz@polskapress.pl

Inwestycje

Brak konsultacji społecznych z najbardziej zainteresowanymi - to główny zarzut mieszkańców Nowej Wsi wobec wójta gminy Lubicz Marka Nicewicza. Czy to koniec koncepcji nowego mostu przez Drwęcę?

FOT. KRZYSZTOF LIETZ

Po ponad dwóch godzinach dyskusji wójt Marek Nicewicz (w środku) wciąż był w ogniu pytań...

Takiego zainteresowania spotkaniem z wójtem gminy dawno w Nowej Wsi w gminie Lubicz nie było. 17 czerwca na placu przed wiejską świetlicą zjawiło się około sto osób. Co ich zmobilizowało?

Tak zadziałało pojawienie się kilka tygodniu temu w obiegu publicznym pomysłu budowy nowego mosty przez Drwęcę i jego połączenie z drogą wojewódzką nr 657 właśnie w sołectwie Nowa Wieś. Mieszkańcy byli tym kompletnie zaskoczeni i chcieli osobiście porozmawiać o tym z wójtem Markiem Nicewiczem. Nie była to jednak rozmowa ani łatwa, ani przyjemna. Może nawet najtrudniejsza z wszystkich, jakie miał okazję przeprowadzać z mieszkańcami od czasu, gdy objął on fotel wójta.

Najpierw wójt Nicewicz przedstawił, skąd wziął się pomysł budowy mostu i nowej drogi łączącej go z DW 657. Pisaliśmy o tym obszernie w majowym numerze „Wokół Torunia". Później było już coraz ostrzej. Mieszkańcy mieli przede wszystkim pretensje do wójta o brak konsultacji społecznych w kwestii pomysłu budowy nowego mostu, co już, ich zdaniem, było złamaniem prawa. Zwracano też uwagę na planowaną zbyt dużą nośność mostu i niepotrzebnie tak wysoką klasę drogi (typu G) co umożliwi TIR-om „rozjeżdżać" wieś.

Były też głosy, aby w ogóle zrezygnować z tych planów, bo - jak mówiono - „rozwiążą one problemy komunikacyjne mieszkańców gmin Obrowo i Czernikowo, a nie nasze". Przytaczano też argumenty o psuciu walorów przyrodniczych tej części gminy, o ingerowaniu m.in w Naturę 2000.

W sumie podczas spotkania przed świetlicą wiejską w Nowej Wsi przeważał pogląd, że trzeba znaleźć tyle argumentów, aby tylko zablokowć tę inwestycję. Trudno było też odnieść wrażenie, by nawet zgoda wójta na obniżenie nośności mostu i rangi drogi miało zmienić to nastawienie.

> **Wy tu chcecie rozwiązywać problemy komunikacyjne innych gmin kosztem naszej wsi i jej pięknej przyrody**
> Głos na spotkaniu w Nowej Wsi

Nie chcą tej inwestycji

Na wieść o planach budowy mostu i nowej drogi zawiązało się nawet stowarzyszenie mieszkańców Nowej Wsi o nazwie „Nasza Drwęca, nasz dom". Kilka dni przed wspominanym spotkaniem mieszkańców wsi z wójtem, złożyli oni do Rady Gminy Lubicz petycję w sprawie tej inwestycji. Przede wszystkim domagają się konsultacji społecznych tego pomysłu, respektowanie zapisu w studium uwarunkowań i kierunków zagospodarowania gminy Lubicz, który mówi jedynie o drodze lokalnej klasy L w tym miejscu oraz ograniczenia nośności projektowanego mostu do 3,5 tony. Zwracają też uwagę, że inwestycja jest planowana na obszarze o szczególnych walorach przyrodniczych, czyli w dolinie Drwęcy.

- Generalnie jednak najlepiej byłoby nie budować w ogóle mostu, bo nie poprawi on w żaden sposób bezpieczeństwa w naszej miejscowości – mówi Beata Kujawa, przewodnicząca stowarzyszenia, mieszkanka jednego z domów niemal sąsiadujących z planowaną inwestycją. - Tak naprawdę bezpieczeństwo może nam poprawić obwodnica Nowej Wsi, która jest przecież w planach.

Ten pogląd jest zbieżny z większością wypowiedzi mieszkańców Nowej Wsi podczas wspomnianego spotkania.

Co na to wójt Lubicza?

- Przebieg spotkania z częścią mieszkańców Nowej Wsi nie był dla mnie zaskoczeniem – mówi wójt Marek Nicewicz. - Argumenty podnoszone przez tę grupę nie są nowe, są mi znane i były brane pod uwagę w analizach „przedmostowych". Rozumiem również, że trudno części mieszkańców jednej miejscowości zrozumieć i zaakceptować wyższość interesu całej gminy nad interesami indywidualnymi, a temu służyć ma pomysł ewentualnego wybudowania mostu w tej właśnie lokalizacji. Ciekawym pomysłem zgłoszonym na spotkaniu jest propozycja budowy przez gminę obwodnicy Nowej Wsi w nowym śladzie drogi wojewódzkiej. Sprawdzimy, jakie są możliwości i spodziewany efekt wybudowania tej drogi. Z pewnością jednak możemy, zgodnie z sugestiami mieszkańców, zmienić w procesie projektowania kategorię dróg dojazdowych z „G" na „L". Jeżeli tak się stanie, to w katalogu dodatkowych zabezpieczeń lokalności przeprawy znajdą się: nazewnictwo elementów infrastruktury drogowej podkreślające jej lokalność, wyraźna nośność mostu 3,5-5 ton, oznakowanie pionowe i poziome, podniesienie jednego ze skrzyżowań.

- Póki co trwa procedura projektowania z uwzględnieniem sugestii mieszkańców, bo bez tej dokumentacji nie odpowiemy sobie na żadne konkretne pytanie - dodaje wójt Nicewicz.

Jak widać, na razie nie ma mowy o odstąpieniu od inwestycji. Czy zmiana kategorii drogi na bardzo lokalną i zmniejszenie nośności mostu, tak, aby nie mogły z niego korzystać większe pojazdy ciężarowe, zadowoli protestujących? Ci przecież wspominali podczas spotkania także o degradacji środowiska i obniżeniu walorów krajobrazowych terenów sąsiadujących z ewentualną inwestycją. Zanosi się więc na to, że kolejne konsultacje w tej sprawie, jeśli do nich dojdzie, będą równie gorące jak te 17 czerwca. ©℗

Absolutoria dla zarządu powiatu i wójtów gmin

Samorząd

W powiecie toruńskim i części gmin odbyły się już sesje absolutoryjne.

25 czerwca Rada Powiatu Toruńskiego udzieliła jednogłośnie absolutorium za rok 2019 zarządowi powiatu ze starostą toruńskim Markiem Olszewski na czele. Za udzieleniem absolutorium głosowało 22 radnych, czyli wszyscy uczestniczący w sesji.

Maj i czerwiec to wysyp sesji absolutoryjnych. Najwcześniej, bo już 18 maja absolutorium otrzymał wójt Łubianki. Pisaliśmy o tym na naszych łamach.
18 czerwca absolutorium otrzymał wójt Lubicza Marek Nicewicz. „Za" było 13 radnych, a jedna osoba wstrzymała się od głosu. 23 czerwca absolutorium jednogłośnie, przy 12 głosach „za", otrzymał Piotr Kowal, wójt gminy Łysomice.

24 czerwca absolutorium, też jednogłośnie: 14 głosami „za", uzyskał wójt Czernikowa Tomasz Krasicki. ©℗

Krzysztof Lietz

FOT. NADESŁANA

9 czerwca za absolutorium dla wójta Obrowa Andrzeja Wieczyńskiego głosowało 9 radnych

eprasa.pl 12ea530955

9535456

Ponad 25 mln złotych z tarczy przyznał już PUP powiatu toruńskiego

W ostatnich miesiącach w powiecie toruńskim, jak i w całym kraju, obserwujemy lekki wzrost bezrobocia. Stopa bezrobocia w powiecie wyniosła w kwietniu 10,2 proc., co daje wzrost o 0,6 punktu proc. w stosunku do marca.

FOT. NADESŁANE

Większość spraw w Powiatowym Urzędzie Pracy można dzisiaj załatwić bez osobistej wizyty w urzędzie

Paradoksalnie widać spadek stopy bezrobocia w powiecie w 2020 r. jeśli porównamy marzec i kwiecień z analogicznym okresem roku ubiegłego. W maju oraz czerwcu nie obserwujemy szczególnego wzrostu rejestracji, jednak nie posiadamy w tej chwili oficjalnych danych dotyczących stopy bezrobocia za maj (szacowana przez nas stopa bezrobocia w powiecie za maj to 10,7 proc.).

- Liczba osób bezrobotnych w powiecie to obecnie ponad 3,7 tysiąca, z czego około 25 proc. ma prawo do zasiłku. Skalę przyszłych rejestracji trudno jest w obecnej chwili przewidzieć (część osób może jeszcze chronić się przed zwolnieniem z pracy na L-4, kończą się również 3 miesięczne wypowiedzenia) - tłumaczy dyrektor Powiatowego Urzędu Pracy, Tomasz Duszyński. - W ostatnich miesiącach rejestruje się w PUP średnio ok. 15 osób dziennie ale jednocześnie nadspodziewanie dużo się wyrejestrowuje. W rejestrze bezrobotnych przeważają osoby z wykształceniem podstawowym i gimnazjalnym. Dominujące branże wśród osób bezrobotnych to robotnicy przemysłowi, kierowcy, pracownicy usług i handlu - kelnerzy, barmani, fryzjerzy i kosmetyczki. W dalszym ciągu kobiety stanowią ponad 60 proc. zarejestrowanych u nas bezrobotnych.

- Zarówno w marcu jak i w kwietniu zaobserwowaliśmy spory spadek zgłoszonych ofert pracy. Było to odpowiednio 100 i 30 ofert, gdy rok wcześniej było ich po 200 - 300. Jednak już w maju odnotowaliśmy dość niespodziewany wzrost - 120 nowych ofert pracy. Do połowy czerwca jest to 61 nowych ofert pracy. Są to głownie oferty w budownictwie (murarze, tynkarze, dekarze), produkcji (operator maszyn), usługach i handlu (hydraulicy, monterzy, sprzedawcy, kasjerzy) - wyjaśnia dyrektor PUP. - W maju z powodu podjęcia pracy wyrejestrowały się 142 osoby i jest to wzrost w stosunku do kwietnia tego roku o 25 osób. Jedna firma z powiatu zgłosiła zwolnienia grupowe - 90 osób do końca czerwca.

Zalecany kontakt zdalny

- W trosce o bezpieczeństwo zarówno klientów jak i pracowników PUP, w dalszym ciągu zachęcamy do kontaktu z urzędem drogą elektroniczną oraz telefonicznie, a także do wizyt w urzędzie po wcześniejszym umówieniu się telefonicznym z zachowaniem wszelkich niezbędnych środków ostrożności (maseczki, dezynfekcja rąk itp.) - informuje Marek Olszewski, starosta toruński.

- Wszelkie konieczne informacje dla klientów PUP wraz z kontaktami do poszczególnych pracowników są dostępne na stronie internetowej urzędu: torun.praca.gov.pl. Przez cały okres pandemii zapewnione było i jest stałe funkcjonowanie wszystkich referatów urzędu oraz wypłata wszystkich świadczeń - zasiłków, stypendiów, refundacji itp. Osoby, które chcą zarejestrować się jako bezrobotne zachęcamy do korzystania z elektronicznej rejestracji przez profil zaufany na stronie praca.gov.pl lub przy stanowisku zorganizowanym na terenie urzędu po wcześniejszym umówieniu się telefonicznym - dodaje starosta.

Zarówno osoby bezrobotne, poszukujące pracy jak i zainteresowani przedsiębiorcy mogą korzystać również ze skrzynki wrzutowej umieszczonej w urzędzie. Zadania Centrum Aktywizacji Zawodowej dotyczące pośrednictwa pracy i doradztwa zawodowego, a w szczególności utrzymanie kontaktu z bezrobotnymi, realizacja Indywidualnych Planów Działań (IPD) oraz ich monitorowanie zostały również utrzymane za pomocą urządzeń teleinformatycznych.

Wsparcie dla bezrobotnych

PUP dla Powiatu Toruńskiego pomimo epidemii przez cały czas realizuje instrumenty rynku pracy finansowane zarówno ze środków EFS jak i z Funduszu Pracy, skierowane do osób bezrobotnych oraz przedsiębiorców z powiatu toruńskiego, takie jak: dotacje, doposażenia, staże, szkolenia oraz prace interwencyjne.

Od początku roku zaktywizowaliśmy ponad 500 osób z powiatu toruńskiego na kwotę ponad 4 mln zł, co stanowi 50 proc. zaplanowanych na ten rok wydatków na powyższe instrumenty - wylicza Duszyński. - Na bieżąco ogłaszane są nabory na rozpoczęcie działalności gospodarczej, refundacje doposażenia i wyposażenia stanowisk pracy oraz nabór wniosków na dofinansowanie kosztów kształcenia ustawicznego pracowników i pracodawców w ramach Krajowego Funduszu Szkoleniowego. Zgodnie z procedurami obowiązującymi w czasie epidemii rozpatrywane są również wnioski dotyczące wydawania zezwoleń na pracę cudzoziemcom.

Wsparcie tarczą

Specustawa z dnia 2 marca 2020 r. o szczególnych rozwiązaniach związanych z zapobieganiem, przeciwdziałaniem i zwalczaniem COVID-19, innych chorób zakaźnych oraz wywołanych nimi sytuacji kryzysowych dała powiatowym urzędom pracy narzędzia do wspierania przedsiębiorców i zapobiegania gwałtownemu wzrostowi bezrobocia. Urzędy w ramach tzw. tarczy mogą:

- udzielać ze środków Funduszu Pracy niskooprocentowanej pożyczki na pokrycie bieżącej działalności mikroprzedsiębiorcom w wysokości do 5 tys. zł, z możliwością jej umorzenia po 3 miesiącach;

- przyznawać przedsiębiorcy dofinansowania części kosztów wynagrodzenia pracowników oraz należnych od tych wynagrodzeń składek społecznych w przypadku spadku obrotów gospodarczych w następstwie wystąpienia COVID-19;

- przyznawać osobom samozatrudnionym dofinansowanie części kosztów prowadzania działalności gospodarczej w przypadku spadku obrotów gospodarczych w następstwie wystąpienia COVID-19;

- przyznawać organizacjom pozarządowym i instytucjom pożytku publicznego dofinansowania części kosztów wynagrodzenia pracowników oraz należnych od tych wynagrodzeń składek społecznych w przypadku spadku przychodów z tytułu działalności statutowej w następstwie wystąpienia COVID-19.

Pomoc liczona w milionach

PUP dla powiatu toruńskiego jako jeden z pierwszych w województwie, od początku kwietnia, rozpoczął realizację zadań związanych z wdrażaniem Tarczy Antykryzysowej. Do dzisiaj wypłacone zostały łącznie pożyczki i dofinansowania dla ponad 5 000 podmiotów z powiatu toruńskiego na łączną kwotę ponad 25,5 mln zł (na same pożyczki ok. 22,5 mln zł). Realizacja Tarczy w powiecie to ok. 92 proc. złożonych wniosków rozpatrzonych od kwietnia do połowy czerwca (w tym ok. 89 proc. pozytywnie) co wskazuje na bardzo wysoką efektywność działań pracowników PUP.

Środki obecnie zaangażowane na wypłatę pożyczek dla mikroprzedsiębiorców to ok. 25 mln zł. PUP wystąpił również o środki EFS na dofinansowanie części kosztów wynagrodzeń pracowników, dofinansowanie części kosztów prowadzenia działalności gospodarczej dla samozatrudnionych i NGO w wysokości 9 mln zł; co wraz z ze środkami z Funduszu Pracy, środkami przeznaczonymi na zasiłki dla bezrobotnych oraz środki zaangażowane w projekty RPO i PO WER daje ogólny rekordowy budżet w wysokości ok. 60 mln zł.

FOT. NADESŁANE

Siedziba Powiatowego Urzędu Pracy przy ul. Polnej 115w Toruniu

eprasa.pl 12ea530955

9528795

Wójt gminy Obrowo, Andrzej Wieczyński, **otrzymał absolutorium od radnych**

Rada Gminy Obrowo 9 czerwca roku udzieliła absolutorium wójtowi za rok 2019, przyjmując sprawozdanie finansowe i z wykonania budżetu za ubiegły rok.

FOT. NADESŁANE

Na zdjęciu sekretarz gminy Mirosława Kłosińska, wójt Andrzej Wieczyński, skarbnik Joanna Faleńska

Sprawozdanie finansowe jednostki samorządu terytorialnego zarząd ma obowiązek przekazać organowi stanowiącemu do 31 maja roku następującego po roku budżetowym. Następnie sprawozdanie finansowe, sprawozdanie z wykonania budżetu, opinię Regionalnej Izby Obrachunkowej oraz informację o stanie mienia gminy rozpatruje Komisja Rewizyjna, która na posiedzeniu w dniu 28 maja br. zapoznała się z ww. dokumentami i jednogłośnie pozytywnie zaopiniowała sprawozdanie z wykonania budżetu gminy Obrowo za 2019.

Tym samym Komisja zdecydowała się skierować do Rady Gminy w Obrowie wniosek o udzielenie absolutorium wójtowi Andrzejowi Wieczyń-skiemu za 2019 rok. Wniosek Komisji Rewizyjnej Rady Gminy Obrowo w dniu 29 maja 2020 roku, na mocy uchwały nr 8/Kr/2020 składu orzekającego nr 6 Regionalnej Izby Rachunkowej w Bydgoszczy, otrzymał pozytywną opinię RIO. Żaden z radnych nie głosował przeciw udzieleniu absolutorium.

- Dziękuję Państwu za dobrą opinię na temat naszej pracy. Absolutorium to jednak według mnie forma podziękowania dla wszystkich, którzy zarządzają gminą - dla rady gminy, dla przewodniczącego. Dziękuję sołtysom za współpracę, za porady, a mieszkańcom za dobre słowa oraz za słowa krytyki. Nie musimy się we wszystkim zgadzać, ale cieszę się, że rozmawiamy. Nie wątpię, że nam wszystkim zależy na dalszym rozwoju naszej gminy - mówił podczas sesji wójt Andrzej Wieczyński.

W swojej opinii Komisja Rewizyjna stwierdziła między innymi, że:

Uchwalony przez Radę Gminy Obrowo budżet, po uwzględnieniu zmian w ciągu roku przewidywał realizację dochodów w kwocie 91.947.451,12 zł. Dochody wykonano w kwocie 91.388.538,55 zł, co stanowi 99,39 proc..

Uchwalony przez Radę Gminy plan wydatków budżetowych po zmianach budżetowych w ciągu roku przewidywał kwotę 94.572.998,12 zł. Wydatki zrealizowano w kwocie 93.617.385,33 zł, co stanowiło 98,99 proc..

Na realizację inwestycji zaplanowano w budżecie gminy Obrowo kwotę 9.561.485,00 zł wydatkowano kwotę 9.367.328,20 zł, co stanowiło 97,97 proc. planowanych wydatków na inwestycje.

Na wydatki bieżące budżetu zaplanowano kwotę 85.011.513,12 zł, zrealizowano wydatki w kwocie 84.250.057,13 zł, co stanowi 99,10 proc. ogółu planu.

Planowany deficyt budżetu gminy Obrowo na koniec 2019 roku wynosił 2.625.547,00 zł i zmalał do kwoty 2.228.846,78 zł.

Dodatkowo, Komisja jednogłośnie uznała, że Wójt Gminy Obrowo realizując zadania budżetu, kierował się zasadą celowości, legalności, rzetelności i oszczędności w gospodarowaniu środkami publicznymi.

Komisja wyraziła jednocześnie uznanie dla wójta gminy za szeroki zakres działalności inwestycyjnej. W dużej mierze inwestycje dotyczą budowy wodociągów, kanalizacji sanitarnej, dróg gminnych oraz kultury fizycznej. W 2019r. do sieci wodociągowej przyłączono 187 gospodarstw, zaś do sieci kanalizacyjnej 90 budynków.

Gmina posiada dwie stacje uzdatniania wody oraz oczyszczalnię ścieków. Znaczne środki przeznaczane są również na budowę oraz remonty dróg gminnych i ich oświetlenia, które wpływają na poprawę bezpieczeństwa mieszkańców gminy. W roku 2019 realizowano zadania bieżące i inwestycyjne przy współudziale środków unijnych. W ramach tych zadań przystąpiono do realizacji zadań polegających na termomoder-nizacji budynku szkoły w Obrowie, termomodernizacji budynku użyteczności publicznej w Zębowie, adaptacji budynku po byłej szkole w Sąsiecznie oraz budowie parkingu oraz obszaru rekreacji w Obrowie. W ramach środków unijnych zrealizowano m. in. przebudowę drogi w Zębowie, rewaloryzację parku przy budynku Urzędu Gminy, budowę boiska w miejscowości Silno oraz wyposażenie świetlicy w Zębowie. W roku 2019 zakończono nadbudowę budynku Zespołu Szkół w Osieku nad Wisłą. Dzięki tej inwestycji pozyskano m.in. dodatkowe sale dydaktyczne, co w znaczny sposób wpłynęło na poprawę warunków nauczania. W roku 2019 pozyskano również dodatkowe środki na zakup pomocy naukowych w SP Łążyn.

Komisja Rewizyjna podkreśliła również, iż wójt, kierując gminą, promował i eksponował gminę nie tylko na naszym terenie, ale również na terenie całego kraju jak również poza jego granicami. Swoją działalnością przyciągał na teren gminy przedsiębiorców, inwestorów stwarzając przyjazne warunki dla budownictwa i dalszego rozwoju gminy.

Skład Komisji Rewizyjnej naszej gminy jest następujący: Kazimierz Musiałowski - przewodniczący, Sylwia Lisińska - zastępca przewodniczącego, Zbigniew Bogusz i Tymon Kokot - członkowie komisji.

Dobrzejewice zdobyły plac zabaw wart 250 000 złotych

Głosami mieszkańców i dzięki ogromnemu zaangażowaniu przyjaciół gminy Obrowo Dobrzejewice zdobyły tzw. podwórko talentów w tegorocznym ogólnopolskim konkursie firmy Nivea.

- Udało nam się to dzięki ogromnemu zaangażowaniu tysięcy mieszkańców i sympatyków naszej gminy - mówi wójt gminy Obrowo Andrzej Wieczyński. - Jestem dumny, że mimo tylu podziałów w naszym kraju, mieszkańcy Obrowa potrafią współdziałać i zjednoczyć się wokół jednej inicjatywy. Zwyciężyliśmy dwukrotnie: zdobyliśmy plac zabaw dla Dobrzejewic oraz zaangażowaliśmy wielu mieszkańców w działania na rzecz naszej gminy. Społeczeństwo obywatelskie w Obrowie istnieje. Umiemy rozmawiać i współdziałać. To dla mnie bardzo ważne.

Konkurs Podwórko talentów prowadzony jest corocznie przez firmę Nivea, która buduje place zabaw w pięciu gminach do 20. tysięcy mieszkańców - w tych, które zdobyły najwięcej głosów internautów. Dobrzejewice z gminy Obrowo od początku plasowały w ścisłej czołówce konkursu, ale walka była zacięta i wyrównana. Trwała od 22 maja do środy 24 czerwca.

Do ogólnopolskiej rywalizacji przystąpiło ponad 160 miejscowości. Dobrzejewice z ilością 26 101 tysięcy głosów zajęły 3. miejsce.

- Podczas ostatnich pięciu dni konkursu trwała w szkole wielka akcja głosowania. Zgłosiliśmy nasze adresy IP jako publiczne, dzięki czemu mogliśmy z każdego z nich wysłać po 1000 głosów dziennie. Regulamin zezwalał bowiem na wysłanie z jednego „zwykłego" IP tylko pięciu głosów w ciągu dnia - opowiada Janusz Iwański, dyrektor Zespołu Szkół w Dobrzejewicach. - W weekend szkoła przeżyła oblężenie. Głowali rodzice, nauczyciele, radni, sołtysi, urzędnicy. Działaliśmy od wczesnych godzin porannych do północy. Nie żałujemy tego czasu. Pospolite ruszenie przyniosło sukces. Na terenie szkoły powstanie plac zabaw.

FOT. NADESŁANE

FOT. NADESŁANE

eprasa.pl 12ea530955

To był wyjątkowy rok

26 czerwca odbyło się uroczyste zakończenie roku szkolnego, który był najbardziej zaskakującym rokiem szkolnym w historii naszych szkół. Od 25 marca wszystkie placówki oświatowe musiały rozpocząć kształcenie na odległość.

FOT. MONIKA GUT

Dla uczniów i nauczycieli szkoły w Łysomicach to był wyjątkowy rok szkolny

Nowa rzeczywistość rodziła wiele problemów i wymagała ze strony rodziców i nauczycieli szybkiej adaptacji. Dużym wyzwaniem była walka z wykluczeniem cyfrowym. Gmina Łysomice wnioskowała o dofinansowanie na zakup komputerów i laptopów do nauki zdalnej. Ostatecznie za środki własne, oraz fundusze rządowe udało się zakupić 47 sztuk sprzętu komputerowego, udostępnianego uczniom na zasadach wypożyczenia.

Zupełnie inaczej niż zwykle wyglądało też zakończenie roku szkolnego. To ważny dzień w życiu każdego ucznia, który symboliczne żegna się ze szkołą na okres wakacji. Tym razem nie odbyły się szkolne apele i przedstawienia okolicznościowe. Wydarzenia zostały ograniczone do minimum a zakończenie roku zostało zorganizowane zgodnie z wytycznymi z Ministerstwa Zdrowia. Spotkania odbywały się w mniejszych grupach o określonych godzinach, aby uniknąć gromadzenia się.

Najbardziej uroczyście zawsze przygotowywane jest pożegnanie ósmoklasistów, rozpoczynających nowy etap kształcenia. Szkoły podstawowe w Gminie Łysomice pożegnały w tym roku łącznie 98 absolwentów. Nagrodę za bardzo dobre wyniki w nauce otrzymało 25 z nich. Nagrody i dyplomy zostały wręczone najlepszym uczniom z ósmych klas 26 czerwca przez Piotra Kowala, wójta gminy Łysomice i Roberta Kożuchowskiego, przewodniczącego Rady Gminy. Sytuacja epidemiczna nie pozwoliła w tym roku na zorganizowane tradycyjnej, uroczystej gali. Przedstawiciele gminy nie zrezygnowali jednak z okazji, aby osobiście pogratulować najlepszym uczniom i życzyć im dalszych sukcesów.

W gminie Łysomice funkcjonują cztery nowoczesne szkoły podstawowe. W tym roku zakończyła się modernizacja szkoły podstawowej w Ostaszewie, która w obecnym kształcie jest imponująca. W badaniu opinii społecznej na temat Strategii Społecznej Gminy Łysomice (ocena dokonana na podstawie otrzymanych ankiet – głównie z Łysomic) - oświata uzyskała najwyższe oceny spośród różnorodnych uwarunkowań mających wpływ na jakość życia mieszkańców. Prawie 83% respondentów pozytywnie wypowiedziało się o poziomie usług edukacyjnych. Pozytywne opinie wynikają bezpośrednio z wysokiego zaangażowania środków gminnych w zadania związane z oświatą.

30 lecie samorządu świętowane na rowerach

W dobie panującego koronawirusa bardzo popularne stają się wyzwania, które motywują ludzi do aktywności różnego rodzaju.

W gminie Łysomice powstał challenge, który mobilizuje mieszkańców do wycieczek rowerowych.

Zagęszczenie rowerzystów na drogach i ścieżkach to nie jest przypadek - w gminie trwa akcja #rowerowe-30challange.

Pierwszy był Przewodniczący Rady Gminy

Całą akcję zainicjował Przewodniczący Rady Gminy Robert Kożuchowski, który na swoim profilu w mediach społecznościowych zamieścił wpis, w którym zamieścił mapkę swojej 30-to kilometrowej trasy drogami gminy Łysomice, wraz ze zdjęciami ciekawych miejsc, które napotkał na drodze. Do podjęcia wyzwania nominował kolejne osoby.

4500 kilometrów

Pomysł podchwyciła gmina Łysomice, która przygotowała pamiątkowe bidony dla tych odważnych, którzy podjęli wyzwanie i swoją relację zamieścili w komentarzu pod postem na gminnym profilu Facebook. Do wyzwania przyłączyło się około 150 nominowanych osób, którzy przejechali po 30 kilometrów, wspólnie nabijając na licznik około 4500 kilometrów drogami i ścieżkami Gminy Łysomice, wykazując się dużym zaangażowaniem, wyobraźnią w relacjonowaniu przebytych tras i pomysłowością w nominowaniu kolejnych osób.

Gratulujemy inicjatywy i życzymy aby #rowerowe30challenge zaszczepiło pasje rowerowe w mieszkańcach gminy.

REKLAMA 009734579

WSPIERAJĄ PRZEDSIĘBIORCZOŚĆ

Stowarzyszenie Lokalna Grupa Działania „Podgrodzie Toruńskie" działa na terenie gmin Obrowo, Lubicz i Wielka Nieszawka. W ramach realizacji Lokalnej Strategii Rozwoju, środkami z Programu Rozwoju Obszarów Wiejskich na lata 2014-2020, wspiera m.in. lokalną przedsiębiorczość, renowację zabytków oraz poprawę gminnej infrastruktury technicznej. LGD dysponuje również środkami z Europejskiego Funduszu Społecznego. „Są to środki, które różne organizacje mogą pozyskać na działania wspierające osoby wkluczone społecznie lub zagrożone wykluczeniem społecznym i ubóstwem. Projekty muszą dotyczyć aktywizacji takich osób i pomocy im w powrocie na rynek pracy." – mówi Wojciech Knieć, prezes Stowarzyszenia LGD.

W 2019 roku odbyły się już nabory na Rozwój i podejmowanie działalności gospodarczej, Działania infrastrukturalne, przyczyniające się do rewitalizacji społeczno-gospodarczej, Budowę lub przebudowę infrastruktury rekreacyjnej, turystycznej lub kulturalnej oraz nabór z Europejskiego Funduszu Społecznego na Działania w zakresie aktywizacji zawodowej i społecznej, na łączna kwotę ponad **3 mln zł** i **EFS ponad 500 tys. zł.**

W bieżącym roku ogłosiliśmy już nabór na Działania infrastrukturalne przyczyniające się do rewitalizacji społeczno-gospodarczej, w ramach którego dofinansowanie wyniosło **3 200 000,00 zł.** Planujemy również nabory w ramach Programu Rozwoju Obszarów Wiejskich, z którego dofinansujemy m.in. Rozwój istniejących firm oraz Budowę lub przebudowę infrastruktury rekreacyjnej lub turystycznej. Dofinansowanie z zakresu przedsiębiorczości mogą uzyskać firmy działające na terenie naszych gmin. Na rozwój przedsiębiorstw przeznaczone jest pula **273 266,00 zł.** Ponadto planujemy jeszcze ogłosić konkurs z Europejskiego Funduszu Społecznego w ramach aktywizacji społeczno-zatrudnieniowej na kwotę **194 000,00 zł** oraz granty na działania aktywizujące osoby wykluczone społecznie na kwotę ponad **200 000,00 zł**. Zarówno w trybie konkursowym jak i grantach Wnioskodawców obowiązuje wkład własny w wysokości 5% wartości projektu. „Projektami mogą zostać objęte różnego rodzaju działania, które aktywizując osoby wykluczone społecznie, rozwijają u nich kompetencje przybliżające do powrotu na rynek pracy m.in. zwiększenie pewności siebie czy wzmocnienie motywacji do szukania pracy." – dodaje Joanna Jatczak, p.o. kierownika biura LGD.

Szczegółowe informacje o konkursach zamieszczane będą na stronie internetowej LGD (www.podgrodzie-torunskie.pl) oraz portalu społecznościowym Facebook. „Podgrodzie Toruńskie" zaprasza wszystkich zainteresowanych na szkolenia, które pomogą przygotować wniosek o dotację oraz na konsultacje w biurze w Lubiczu Dolnym, ul. Toruńska 36A lok. 2 codziennie w godzinach 7.00 – 15.00 oraz telefonicznie pod numerem: 884 889 610 lub 884 889 601.
Zapraszamy!

Europejski Fundusz Rolny na rzecz Rozwoju Obszarów Wiejskich: Europa Inwestująca w obszary wiejskie

AUTOPROMOCJA Q002523422A

Jesteśmy na **Facebooku**

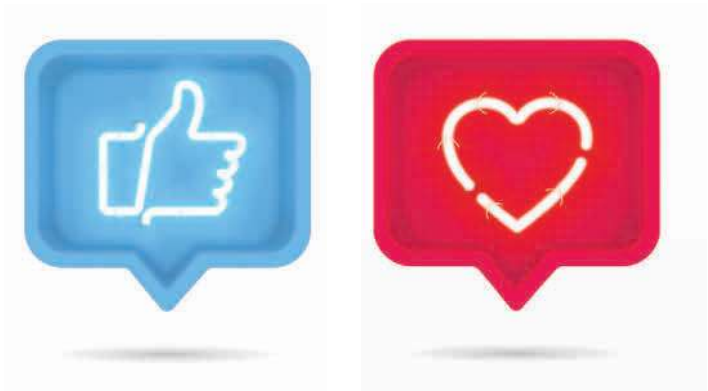

facebook.com/NowosciTorun

NOWOŚCI DZIENNIK TORUŃSKI

eprasa.pl 12ea530955

PKO EKSTRAKLASA

W 33. kolejce mogła rozstrzygnąć się kwestia mistrzostwa Polski dla Legii. Ekipa z Warszawy musiała pokonać Piasta i liczyć, że w meczu Śląsk - Lech padnie remis. Już pierwszy z tych warunków nie został spełniony. Legioniści, mimo że grali w przewadze po czerwonej kartce dla Bartosza Rymaniaka, to po chwili stracili gola z rzutu karnego po strzale Jorge Felixa. W końcówce wyrównał Maciej Rosołek.

W drugim meczu warunek został spełniony, bo wrocławianie podzielili się punktami z lechitami. Tym samym ekipy z Wrocławia i Poznania nie wykorzystały szansy na wyprzedzenie gliwiczan i zajęcie pozycji wicelidera.

Kapitalnie spisuje się Łukasz Zwoliński. Jego dwa gole dały Lechii Gdańsk wyjazdową wygraną nad Jagiellonią Białystok.

W grupie spadkowej coraz gorsza sytuacja Korony i Arki. Los kielczan jest już praktycznie przesądzony. Nieco więcej szans na utrzymanie mają gdynianie. Jednak w świetnej formie jest ostatnio Wisła Kraków i trudno przypuszczać, że Jakub Błaszczykowski i spółka przegrają cztery ostatnie mecze. W ostatniej kolejce wiślacy pokonali na wyjeździe Górnika Zabrze 1:0, który jest już pewny utrzymania. Pewni gry w elicie w kolejnym sezonie są także piłkarze Rakowa Częstochowa, którzy pokonali Arkę 3:2. Bliscy pozostanie w ekstraklasie są ekipy Zagłębia i Wisły Płock. Lubinianie wygrali z Koroną 2:1, a płocczanie zwyciężyli spadkowicza - ŁKS Łódź 2:0.

Grupa mistrzostwa - wyniki: Legia - Piast 1:1 (0:0), Maciej Rosołek (84) - Jorge Felix (59 - karny); **Jagiellonia - Lechia 1:2 (1:1),** Jakov Puljić (45) - Łukasz Zwoliński (47, 74); **Śląsk - Lech 2:2 (0:0),** Israel Puerto (76), Jakub Łabojko (85) - Christian Gytkjaer (17), Jakub Moder (82 - karny). Dziś **Cracovia - Pogoń** (godz. 18, Canal+ Sport).

1. Legia Warszawa	33	65	66-31
2. Piast Gliwice	33	54	37-30
3. Lech Poznań	33	54	59-31
4. Śląsk Wrocław	33	53	47-39
5. Lechia Gdańsk	33	52	44-43
6. Jagiellonia Białystok	33	48	44-42
7. Cracovia	32	46	42-34
8. Pogoń Szczecin	32	46	29-32

Grupa spadkowa - wyniki: Raków - Arka 3:2 (2:0), Kamil Piątkowski (29), Petr Schwarz (43), Kamil Kościelny (65) - Patryk Kun (56 - samobójcza), Marcus Vinicius (81); **Zagłębie - Korona 2:1 (1:1),** Jewgienij Baszkirow (21, 67) - Petteri Forsell (45); **Wisła P. - ŁKS Łódź 2:0 (2:0),** Gillian Sheridan (19), Piotr Tomasik (38); **Górnik - Wisła K. 0:1 (0:0),** Alon Turgeman (47). ©℗

9. Raków Częstochowa	33	50	45-46
10. Górnik Zabrze	33	47	45-42
11. Zagłębie Lubin	33	44	54-50
12. Wisła Płock	33	42	39-51
13. Wisła Kraków	33	41	40-50
14. Arka Gdynia	**33**	**33**	**33-52**
15. Korona Kielce	**33**	**30**	**24-43**
16. ŁKS Łódź	**33**	**21**	**27-59**

DARK

FORTUNA I LIGA. Grudziądzanie znowu się nie popisali na swoim boisku i szansa na baraże się oddaliła

Chojniczanie się nie poddają

Dariusz Knopik
dariusz.knopik@polskapress.pl

OLIMPIA GRUDZIĄDZ - GKS TYCHY 2:4 (0:1)
Bramki: Remigiusz Szywacz (65), Joao Augusto (81 - karny) - Łukasz Grzeszczyk (40, 59), Szymon Lewicki (63), Jan Biegański (69).
OLIMPIA: Sapela - Ciechanowski, Bogusławski, Wawszczyk, Szywacz - Kamiński (63. Janiak), Frelek, Kona, van Haaren (82. Embalo), Maloku (52. Medfai) - Augusto.
GKS: Jałocha - Połap, Kristo, Daniel, Mańka - Steblecki, Kamavuaka (73. Piątek), Biegański, Grzeszczyk, Moneta (88. Kasprzyk) - Lewicki.
Sędziował: Artur Aluszyk (Szczecin).

Joao Augusto nie pomylił się z karnego, ale ten gol nic nie dał

FOT. ŁUKASZ SZALKOWSKI

Mecz w Jastrzębiu został przerwany przez opady gradu

FOT. PIOTR CHROBOK

Po wyjazdowej wygranej nad Puszczą Niepołomice wydawało się, że grudziądzanie w końcu złapali formę i skutecznie powalczą o miejsce w pierwszej szóstce premiowane grą o awans.

Kibice, którzy pojawili się na trybunach po raz pierwszy po ponad trzech miesiącach liczyli na wygraną, bo w ostatnim meczu, którego byli świadkami biało-zieloni ulegli u siebie Stali Mielec aż 0:5. Teraz fani także musieli przełknąć gorzką pigułkę.

Obie ekipy słabo spisywały się po wznowieniu rozgrywek. W Tychach postanowiono zmienić trenera. Ryszard Komornicki, który na początku marca zastąpił Ryszarda Tarasiewicza, został zmieniony przez duet Tomasz Horwat i Jarosław Zadylak

Początkowo nic nie wskazywało, że Olimpia poniesie kolejną porażkę na swoim stadionie. Podopieczni Jacka Trzeciaka grali nieźle i mieli optyczną przewagę. Niestety, w końcówce pierwszej połowy stracili gola po kontrataku. Po przerwie próbowali odrabiać straty, ale nadziewali się na kontry i traci bramki. Nadzieję na nawiązanie walki wlał Remigiusz Szywacz. Niestety, po kilkudziesięciu sekundach miejscowi znowu stracili gol. Bramka zdobyta z karnego przez Joao Augusto była tylko na otarcie łez.

Kolejny mecz biało-zieloni rozegrają w czwartek na wyjeździe ze Stomilem Olsztyn. Początek o godz. 20.40.

GKS JASTRZĘBIE - CHOJNICZANKA 1:3 (0:3)
Bramki: Marek Mróz (78 - karny) - Janusz Surdykowski (15, 26), Mateusz Kuzimski (31).
GKS JASTRZĘBIE: Drazik - Kulawiak, Jaroszek, Bojdys, Liszka - Szczepan (46. Mróz), Norkowski, Tront, Skórecki (46. Ali), Galuska (65. Jadach) - Adamek.
CHOJNICZANKA: Janukiewicz - Mudra (50. Paprzycki), Wiktorski, Klabnik, Wachowiak - Jagiełło (60. Ziętarski), Zejdler, Wolski, Mikołajczak (65. Trojanowski), Kuzimski - Surdykowski.
Sędziował: Marek Opaliński (Legnica).

To było jedno z lepszych spotkań w wykonaniu chojniczan. Świetna pierwsza połowa okraszona trzema golami. I nawet potężna ulewa z opadami gradu i przerwanie spotkania na kilkanaście minut nie wybiły piłkarzy Chojniczanki z uderzenia. Po przerwie stracili oni jednego gola, ale nie miał on żadnego wpływu na losy i wynik meczu.

- Napędzaliśmy się naszą grą, a gospodarze tracąc siły zaczęli się denerwować - stwierdził trener Zbigniew Smółka. - Fajnie sfinalizowaliśmy trzy akcje. Szkoda, że nie udało się zagrać na zero z tyłu, bo to zakładaliśmy sobie w przerwie. Patrzmy tylko na siebie i myślmy o kolejnym meczu. W naszej sytuacji nie możemy sobie pozwolić na żadne głupie straty punktów, a ja ciągle wierzę... - dodał szkoleniowiec.

Pechem chojnickich zawodników jest to, że rywale w walce o utrzymanie także wygrywali swoje mecze.

Już we wtorek o godz. 15 Chojniczanka zagra na wyjeździe z Odrą Opole.

Pozostałe wyniki 28. kolejki: Podbeskidzie - Stomil 2:0 (0:0), Mateusz Bondarenko (58 - samobójcza), Karol Danielak (63); **Chrobry - Sandecja 1:0 (0:0),** Adrian Benedyczak (90+4); **Bruk-Bet Termalica - Puszcza 1:3 (1:1),** Roman Gergel (45+1) - Vladislavs Gutkovskis (19 - samobójcza), Jewhen Radionow (27), Bartosz Żurek (74); **Zagłębie - Odra 1:3 (0:1),** Markas Beneta (65) - Arkadiusz Piech (5, 71), Miłosz Trojak (62); **Stal - Radomiak 2:0 (2:0),** Mateusz Bodzioch (6), Bartosz Nowak (34 - karny); **Wigry - Suwałki 2:4 (0:3),** Patryk Czułowski (55), Cezary Sauczek (90 - karny) - Patryk Winsztal (20, 37), Adrian Małachowski (30 - karny), Artur Golański (88); **Miedź - Warta 0:0**. ©℗

1. Podbeskidzie B.-Biała	28	55	52-27
2. Stal Mielec	28	54	45-26
3. Warta Poznań	28	53	43-26
4. Radomiak Radom	28	47	41-35
5. Bruk-Bet Termalica N.	28	39	41-32
6. Miedź Legnica	28	40	40-37
7. Sandecja Nowy Sącz	28	36	40-44
8. OLIMPIA GRUDZIĄDZ	28	38	44-49
9. GKS Jastrzębie	28	38	39-38
10. Zagłębie Sosnowiec	28	37	43-46
11. GKS Tychy	28	39	53-46
12. Stomil Olsztyn	28	36	23-32
13. Puszcza Niepołomice	28	37	29-35
14. GKS Bełchatów	28	35	33-37
15. Odra Opole	28	34	27-33
16. Chrobry Głogów	**28**	**34**	**28-38**
17. CHOJNICZANKA	**28**	**26**	**38-53**
18. Wigry Suwałki	**28**	**20**	**22-47**

KOLEJNA PORAŻKA. STREFA SPADKOWA JEST BLISKO

II LIGA. Nieudany wyjazd Elany do Siedlec. Torunianie ulegli tamtejszej Pogoni 1:3. Sytuacja staje się coraz gorsza, a czekają mecze z walczącymi o awans Widzewem Łódź i GKS Katowice.

Dariusz Knopik
dariusz.knopik@polskapress.pl

POGOŃ - ELANA 3:1 (0:0)
Bramki: Maciej Firlej (58), Oskar Repka (64), Kacper Falon (86) - Dominik Kościelniak (82).
ELANA: Sokół - Stryjewski, Bierzało, Onsorge, Świeciński (70. Boniecki) - Machaj (70. Górka), Kryszak, Hrnciar (76. Pisarek), Kołodziej (90. Jóźwicki), Kościelniak - Kozłowski.
Sędziował: Konrad Gąsiorowski (Biała Podlaska).

Zawodnicy Elana (na żółto) znowu musieli oglądać plecy rywali

FOT. JACEK SMARZ

Elana ostatnio jest w słabej formie. Brak wygranej od trzech meczów i strata aż dziewięciu goli spowodowała, że torunianie znaleźli się niebezpiecznie blisko strefy spadkowej. Mają nad nią tylko jedno „oczko" przewagi i jeśli w sześciu ostatnich spotkaniach nie nastąpi diametralna postawa, to przyjdzie zespołowi prowadzonemu przez Bogusława Pietrzaka bronić się przed spadkiem, czego wcześniej nikt nie zakładał.

Spotkanie z Pogonią było bardzo ważne, bo grali ze sobą sąsiedzi w tabeli. Zwycięzca zyskiwał odrobinę spokoju i oddechu przed kolejnymi meczami. Niestety, nie byli to torunianie.

A nie musiało tak być, bo zawodnicy Elany w pierwszej połowie stworzyli sobie świetną okazję. Jednak Bartosz Machaj przestrzelił z niewielkiej odległości. Po przerwie drugą szansę zmarnował Dominik Kościelniak. Te niewykorzystane okazje się zemściły. Rywale trafili za sprawą Marcina Firleja i Oskara Repki. Nadzieję na korzystny wynik wlał Kościelniak, który popisał się celną główką. Jednak niespełna cztery minuty później torunianie stracili kolejnego gola i szansę chociażby zdobycie jednego punktu.

Kolejny mecz torunianie rozegrają 1 lipca na wyjeździe z Widzewem Łódź. Początek o godz. 20.05.

Pozostałe wyniki 28. kolejki: Lech II - GKS Katowice 3:2 (1:0), Filip Szymczak (36 - karny, 90), Hubert Sobol (70) - Arkadiusz Woźniak (50), Dawid Rogalski (88); **Olimpia - Błękitni 0:3 (0:2),** Michał Cywiński (13), Patryk Paczuk (15, 67); **Stal Rz. - Znicz 1:2 (0:0),** Damian Michalik (72) - Radosław Sylwestrzak (59 - samobójcza), Arkadiusz Pyrka (73); **Stal St. W. - Garbarnia 0:2 (0:2),** Karol Kostrubała (19), Kamil Kuczak (45); **Skra - Gryf 7:0 (2:0),** Adam Mesjasz (24), Mariusz Holik (44), Dawid Wolny (50 - karny), Daniel Rumin (64, 84, 88), Rafał Brusiło (71); **Górnik Ł. - Bytovia 2:0 (1:0),** Przemysław Banaszak (42 i 79 z karnych); **Górnik P. - Widzew 4:3 (4:2),** Marek Opałacz (6), Eryk Sobków (18), Patryk Mucha (23), Dominik Radziemski (41) - Rafał Wolsztyński (14, 45+4, 50); **Legionovia - Resovia 0:0.** ©℗

1. Widzew Łódź	28	54	59-30
2. Górnik Łęczna	28	52	38-31
3. GKS Katowice	28	51	50-33
4. Resovia	28	46	44-24
5. Olimpia Elbląg	28	44	40-29
6. Bytovia	28	43	39-38
7. Błękitni Stargard	28	41	46-45
8. Górnik Polkowice	28	40	51-38
9. Pogoń Siedlce	28	39	43-45
10. Skra Częstochowa	28	38	30-35
11. Znicz Pruszków	28	37	38-46
12. Lech II Poznań	28	37	38-40
13. ELANA TORUŃ	28	36	39-39
14. Garbarnia Kraków	28	35	32-33
15. Stal Rzeszów	**28**	**35**	**42-41**
16. Stal Stalowa Wola	**28**	**34**	**33-41**
17. Legionovia	**28**	**21**	**24-49**
18. Gryf Wejherowo	**28**	**14**	**21-66**

eprasa.pl 12ea530955

BUNDESLIGA. Robert Lewandowski w 31 ligowych meczach strzelił aż 34 gole

Lewy znów królem, Fortuna spada

Dominik Owczarek
redakcja@polskapress.pl

Przed ostatnią kolejką w sezonie niemieckiej Bundesligi wiadomo było już prawie wszystko. Bayern Monachium wywalczył wcześniej mistrzowską paterę, Borussia Dortmund została wicemistrzem, Robertowi Lewandowskiemu w zdobyciu kolejnego tytułu króla strzelców mógłby przeszkodzić tylko kataklizm. Bardzo interesująco zapowiadała się za to walka o utrzymanie między Fortuną Düsseldorf a Werderem Brema.

Ostatecznie do duetu spadkowiczów z SC Paderborn dołączyła Fortuna, która przegrała na wyjeździe z Unionem Berlin (Rafał Gikiewicz w bramce). Werder zaskoczył kibiców już przez pierwszych 30 minut, gdy podopiecznym Floriana Kohfeldta udało się pokonać bramkarza FC Köln trzykrotnie.

Ostatecznie Bremeńczycy wygrali wysoko i na początku lipca zmierzą się w barażach o utrzymanie. „Musimy wysłać podziękowania do Berlina, wykonali wspaniałą robotę" - powiedział Marco Bode, przewodniczący rady nadzorczej Werderu.

Swoje chwile chwały przeżył już Bayern, który mimo zaklepanego tytułu pokonał wysoko Wolfsburg na wyjeździe. Jednego z goli strzelił Robert Lewandowski. Polak w 31 meczach w sezonie ligowym zdobył 34 bramki. To jego piąty tytuł snajperski. Wśród możliwych rekordów do pobicia wymienić można tylko trudno osiągalne trofea słynnego Gerda Müllera. „Mistrzowska feta w dobie pandemii wydała się dość dziwna. Tylko Thomas Müller naśladował coś pokroju procedury wylewania kufla piwa na głowy kolegów z zespołu" - kwituje „Süddeutsche Zeitung".

FOT.KAI PFAFFENBACH/AFP/EAST NEWS

Lewandowski zdobył kolejną armatę dla króla strzelców

Niegodnie dla wicemistrza sezon zwieńczyła Borussia Dortmund, która przegrała z Hoffenheim aż 0:4. Wszystkie gole dla „Wieśniaków" strzelił Andrej Kramarić. „Katastrofa powoduje nowy niepokój. Zamiast udać się spokojnie na wakacje, BVB odnosi wysoką i zasłużoną porażkę powodującą ból głowy" - napisało „Ruhr Nachrichten". Nawet Wunderkind, nastoletni snajper Erling Haaland nie oddał żadnego strzału w ciągu 90 minut.

©℗

34. kolejka:
Augsburg - RB Lipsk 1:2 (Vargas 72 - Werner 28, 80); **Werder Brema - FC Köln 6:1** (Osako 22, 58, Rashica 27, Fullkrug 29, Klaassen 55, Sargent 68 - Drexler 62); **Borussia Dortmund - TSG 1899 Hoffenheim 0:4** (Kramarić 8, 30, 48, 50 z karnego); **Eintracht Frankfurt - Paderborn 3:2** (Rode 9, Silva 33, Dost 52 - Drager 55, Michel 75); **Freiburg - Schalke 04 4:0** (Waldschmidt 20, 57, Schmid 38, Holer 46); **Bayer Leverkusen - FSV Mainz 1:0** (Volland 2); **Borussia M'gladbach - Hertha Berlin 2:1** (Hofmann 7, Embolo 78 - Ibisević 90+1); **Union Berlin - Fortuna Düsseldorf 3:0** (Ujah 26, Gentner 54, Abdullahi 90); **VfL Wolfsburg - Bayern Monachium 0:4** (Coman 4, Cuisance 37, Lewandowski 72 z karnego, Müller 79).
.

1. Bayern Monachium	34	82	100-32
2. Borussia Dortmund	34	69	84-41
3. RB Lipsk	34	66	81-37
4. Borussia M'gladbach	34	65	66-40
5. Bayer 04 Leverkusen	34	63	61-44
6. TSG 1899 Hoffenheim	34	52	53-53
7. VfL Wolfsburg	34	49	48-46
8. SC Freiburg	34	48	48-47
9. Eintracht Frankfurt	34	45	59-60
10. Hertha BSC	34	41	48-59
11. Union Berlin	34	41	41-58
12. FC Schalke 04	34	39	38-58
13. 1. FSV Mainz 05	34	37	44-65
14. 1. FC Köln	34	36	51-69
15. FC Augsburg	34	36	45-63
16. SV Werder Bremen	34	31	42-69
17. Fortuna Düsseldorf	34	30	36-67
18. Paderborn 07	34	20	37-74

LIVERPOOL ŚWIĘTUJE, MANCHESTER SIĘ MĘCZY

PREMIER LEAGUE. W Liverpoolu trwa impreza po historycznym tytule, a za chwilę nowego mistrza uhonoruje ustępujący. Manchester United długo męczył się w FA Cup z czerwoną latarnią ligi, ale awansował do półfinału Pucharu Anglii.

Bolesław Groszek
redakcja@polskapress.pl

W Premier League sprawa mistrzostwa została rozstrzygnięta w czwartek. Liverpool świętuje pierwszy tytuł od 30 lat. The Reds mieli chwilę wytchnienia, bo na Wyspach w sobotę i niedzielę rozgrywano tylko dwa mecze ligowe i cztery ćwierćfinały FA Cup, z którego odpadli wcześniej.

Nowi mistrzowie do gry wrócą w czwartek i zmierzą się z ustępującym mistrzem. Pep Guardiola pogratulował Liverpoolowi i przyznał, że Manchester City przed pierwszym gwizdkiem stworzy szpaler dla zespołu, który bezapelacyjnie był w tym sezonie najlepszy.

W sobotę walcząca o utrzymanie Aston Villa gościła Wolverhampton, które śni o zakwalifikowaniu się do Ligi Mistrzów. Wilki długo nie mogły sforsować defensywy gospodarzy, ale w końcu pokonały mur The Villans i utrzymali jednobramkowe prowadzenie. Piłkarze Nuno Espirito Santo tracą obecnie tylko dwa punkty do czwartej Chelsea i mogą sprawić w tym sezonie dużą niespodziankę, kończąc kampanię przed kilkoma wielkimi firmami.

Wieczorem odbył się pierwszy ćwierćfinałowy mecz FA Cup między Norwich a Manchesterem United. Czerwone Diabły są w bardzo dobrej formie po restarcie ligi, ale w sobotę na Carrow Road potrzebowały dogrywki, by wyeliminować niemal pewne spadku z ligi Kanarki. Decydującą bramkę zdobył Harry Maguire.

32. kolejka: Aston Villa - Wolverhampton 0:1 (Dendoncker 62). Mecz **Watford - Southampton** zakończył się po zamknięciu wydania.
W poniedziałek grają: Crystal Palace - Burnley; wtorek: Brighton - Man United; środa: Arsenal - Norwich, Bournemouth - Newcastle, Everton - Leicester, West Ham - Chelsea; czwartek: Sheffield - Tottenham, Man City - Liverpool.
1/4 FA Cup: Norwich - Mancheser United 1:2 po dogrywce (Cantwell 75 - Ighalo 51, Maguire 118), **Sheffield - Arsenal 1:2** (McGoldrick 87 - Pepe 25 z karnego, Ceballos 90). Mecze Chelsea - Leicester i Newcastle - Manchester City zakończył się po zamknięciu wydania

1. Liverpool FC	31	86	70-21
2. Manchester City	31	63	77-33
3. Leicester City	31	55	59-29
4. Chelsea	31	54	55-41
5. Wolverhampton	32	52	45-34
6. Manchester United	31	49	48-31
7. Tottenham Hotspur	31	45	50-41
8. Sheffield United	31	44	30-31
9. Arsenal	31	43	43-41
10. Crystal Palace	31	42	28-36
11. Burnley	31	42	35-45
12. Everton	31	41	38-46
13. Newcastle United	31	39	29-42
14. Southampton	31	37	38-54
15. Brighton	31	33	34-41
16. Watford	31	28	28-46
17. West Ham United	31	27	35-54
18. Bournemouth	31	27	29-50
19. Aston Villa	32	27	36-60
20. Norwich City	31	21	25-56

LA LIGA. Katalończycy stracili punkty drugi tydzień z rzędu

BARCELONA ZNÓW MUSI LICZYĆ NA RYWALI

Bolesław Groszek
redakcja@polskapress.pl

To może być jeden z najważniejszych momentów w wyścigu o mistrzostwo Hiszpanii, po tym jak Barcelona tylko zremisowała w meczu 32. kolejki z Celtą Vigo 2:2. Katalończycy od dłuższego czasu nie przekonują swoją grą - kibice są znudzeni bezowocnym posiadaniem piłki, który nie przynosi drużynie okazji bramkowych.

W sobotę Barca prowadziła do końca pierwszej połowy po trafieniu Luisa Suareza. W drugiej połowie gospodarze zdołali wyrównać, ale w 67. minucie ponownie duet Messi i Suarez dał o sobie znać. Tym razem to Urugwajczyk popisał się sprytem, obrócił się w polu karnym i wyprowadził swój zespół na prowadzenie.

Wydawało się, że Barcelona wywiezie z Vigo trzy punkty, ale dwie minuty przed końcem meczu gospodarze wyrównali. Ich bohaterem został Iago Aspas, który wraca do formy i znów jest jednym z najlepszych graczy w całej lidze. Tym razem Hiszpan popisał się ładnym uderzeniem z rzutu wolnego.

- Co z nami jest? Od tego są trenerzy, żeby analizować konkretne sytuacje i wyciągać z nich daleko idące wnioski - przyznaje Luis Suarez. W Hiszpanii coraz więcej specjalistów kwestionuje jednak, czy Quique Setién jest w stanie wyciągać jakiekolwiek wnioski i zmienić styl drużyny.

32. kolejka: Sevilla - Valladoid 1:1 (Ocampos 83 z karnego - Kiko 25), **Athletic - Mallorca 3:1** (Garcia 16 z karnego, Sancet 24, Villalibre 90 - Budimir 70 z karnego), **Celta - Barcelona 2:2** (Smołow 50, Aspas 88 - Suarez 20, 67), **Osasuna - Leganes 2:1** (Enric 9, 90 - Aiviles 50), **Atletico - Alaves 2:1** (Saul 59, Costa 73 z karnego - Joselu 90), **Levante - Betis 4:2** (Mayoral 21, Bardhi 35, Morales 50, Rochina 59 - Canales 70, Juanmi 87).
Mecze: **Villarreal - Valencia, Granada - Eibar i Espanyol - Real Madryt** zakończyły się po zamknięciu wydania.

1. FC Barcelona	32	69	72-33
2. Real Madryt	31	68	59-21
3. Atlético Madryt	32	58	41-23
4. Sevilla FC	32	54	45-33
5. Getafe CF	31	49	40-29
6. Villarreal CF	31	48	49-40
7. Real Sociedad	31	47	47-39
8. Valencia CF	31	46	41-44
9. Athletic Bilbao	32	45	36-28
10. Granada CF	31	43	37-36
11. Osasuna Pampeluna	32	41	38-47
12. Levante UD	32	41	41-46
13. Betis Sewilla	32	37	43-52
14. Deportivo Alavés	32	35	32-48
15. Real Valladolid	32	35	27-37
16. Celta Vigo	32	34	31-37
17. SD Eibar	31	32	32-47
18. Mallorca	32	26	30-55
19. CD Leganés	32	25	24-46
20. Espanyol Barcelona	31	24	26-50

SERIA A. Gol w końcówce dał rzymianom nadzieję na tytuł

ALBERTO NA RATUNEK, LAZIO WCIĄŻ W GRZE

Filip Bares
Twitter: @Bareus34

W zeszłym tygodniu Juventus powiększył swoją przewagę nad Lazio z jednego do czterech punktów i mógł w 28. kolejce odskoczyć nawet na siedem. W piątek Stara Dama pewnie pokonała Lecce 4:0, a czyste konto zachował Wojciech Szczęsny. W pierwszej połowie mistrzowie Włoch nie byli w stanie znaleźć drogi do siatki, ale czerwona kartka stopera gości Fabio Lucioniego w 32. minucie otworzyła im wrota na drugą połowę. Po przerwie Juventus zbombardował rywali i pewnie zwyciężył.

Natomiast w sobotę Lazio podejmowało Fiorentinę - w meczu o być albo nie być dla rzymian. Kolejne powiększenie straty do Starej Damy mogłoby oznaczać koniec marzeń o pierwszym scudetto od 20 lat. Już w 25. minucie Lazio znalazło się w trudnej sytuacji, gdy Franck Ribery dał Fiorentinie prowadzenie. W drugiej odsłonie do remisu doprowadził Ciro Immobile, dla którego był to już 28. gol w bieżących rozgrywkach (o pięć więcej niż drugi w klasyfikacji strzelców Cristiano Ronaldo). Lazio nie mogło sobie pozwolić nawet na podział punktów i w 83. minucie zespół uratował Luis Alberto. Dla Hiszpana był to dopiero piąty gol w lidze w tym sezonie, ale wciąż pozostaje liderem asyst (14).

Dzięki zwycięstwu Lazio wciąż traci do Juventusu cztery punkty. We wtorek rzymianie przyjadą do Turynu na mecz z Torino, a następnie czeka ich starcie z AC Milan.

28. kolejka: Juventus - Lecce 4:0 (Dybala 53, Ronaldo 62 z karnego, Higuain 83, De Ligt 85), **Brescia - Genoa 2:2** (Donnarumma 10, Semprini 13 - Falque 38 z karnego, Pinamonti 69 z karnego), **Cagliari - Torino 4:2** (Nandez 12, Simeone 17, Nainggolan 46, Pedro 68 z karnego - Bremer 60, Belotti 65), **Lazio - Fiorentina 2:1** (Immobile 67 z karnego, Alberto 83 - Ribery 25), **Milan - Roma 2:0** (Rebić 75, Calhanoglu 89 z karnego). Mecze: **Napoli - SPAL, Sampdoria - Bologna, Sassuolo - Hellas, Udinese - Atalanta, Parma - Inter** zakończyły się po zamknięciu wydania.

1. Juventus	28	69	56-24
2. Lazio Rzym	28	65	64-27
3. Inter Mediolan	27	58	54-28
4. Atalanta Bergamo	27	54	77-37
5. AS Roma	28	48	53-38
6. SSC Napoli	27	42	43-36
7. AC Milan	28	42	34-35
8. Parma	27	39	37-33
9. Hellas Verona FC	27	38	31-29
10. Cagliari Calcio	28	38	47-44
11. FC Bologna	27	34	38-44
12. US Sassuolo	27	33	45-46
13. ACF Fiorentina	28	31	34-39
14. Torino FC	28	31	32-50
15. Udinese Calcio	27	28	21-38
16. Sampdoria Genua	27	26	30-48
17. Genoa CFC	28	26	34-53
18. Lecce	28	25	35-64
19. SPAL 2013	27	18	20-45
20. Brescia	28	18	25-52

eprasa.pl 12ea530955

TENIS. Novak Djokovic jest teraz czarnym charakterem tenisowego świata, ale w ciągu ostatnich lat stał się również legendą

NIEDOSKONAŁY CYBORG Z BELGRADU

Kilka lat temu francuska (publiczna) stacja telewizyjna France Sat 3 zapraszała najlepszych tenisistów świata do specjalnej budki z karaoke. Przez kilka edycji wielkoszlemowego French Open była to mała tradycja. Przez paryską budkę przewinęły się niemal wszystkie wielkie gwiazdy światowych kortów. Roger Federer śpiewał „Simply The Best" Tiny Turner, Rafael Nadal wywijał to utworu „La Bamba" Ritchiego Valensa, ale największe show dał Novak Djokovic i jego interpretacja „I will survive" Glorii Gaynor.

Wtedy Serb największe sukcesy miał dopiero przed sobą, a na koncie przegrany w 2007 roku finał US Open z Federerem. Już jednak dało się wyczuć, że tenis zyskał kolejną wielką postać, a jeśli nie wielką, to wyrazistą. Zabawną również, bowiem Nole szybko dał się poznać jako ekspert od parodiowania innych. Andy Roddick, Rafael Nadal, Roger Federer, Maria Szarapowa, John McEnroe, Filippo Volandri byli przez Serba naśladowani wiele razy i nikt się na niego nie obrażał. Ba, Djokovicia z Szarapową ponoć łączyło potem coś więcej niż tylko przyjaźń.

Djokovic przez lata robił wszystko, by zaskarbić sobie jak największą sympatię kibiców. - Myślę, że on ma chorą obsesję, aby być lubianym. Chce być jak Roger Federer. Być tak bardzo lubiany, że osobiście nie mogę tego znieść - powiedział kiedyś Nick Kyrgios. Australijski tenisista nie jest jedyną postacią, która ma takie zdanie. Zeszłoroczny finał Wimbledonu na pewno musiał boleć Djokovicia. Londyńska publiczność w sposób ewidentny kibicowała Rogerowi Federerowi, ale ich ulubieniec jednak przegrał.

- Tenis to sport majętnych ludzi i oni nie mogą pojąć, że ktoś pochodzący z małej i biednej Serbii od ponad dekady jest najlepszy na świecie. Novaka źle traktują nie tylko w Londynie. Tak jest wszędzie - w Nowym Jorku, Paryżu, Madrycie. Ale on nie narzeka. Jest najlepszy w historii, a, kiedy zakończy karierę, zamieszka w swoim kraju ze swoimi ludźmi - mówi Srdjan Djokovic, ojciec tenisisty, w przeszłości również świetny sportowiec, mistrz Jugosławii w narciarstwie alpejskim.

Novak chciał coś zrobić „dla swoich ludzi" w czasach pandemii COVID-19. Zorganizował Adria Tour. Pierwsza odsłona towarzyskiego turnieju odbyła się w jego rodzinnym Belgradzie, przy „serbskich" zasadach funkcjonowania w czasach koronawirusa. Po meczach w stolicy Serbii - turniej przeniósł się do Zadaru w Chorwacji. Tam został oficjalnie przerwany. Novak, jego żona Jelena, oraz kilku znanych uczestników Adria Tour (m.in. Grigor Dimitrow, Borna Coric i Viktor Troicki) zostali zakażeni koronawirusem.

Novak Djokovic to aktualny lider światowego rankingu tenisistów

„Numerem jeden wszech czasów jest jednak Djokovic i suche liczby to potwierdzą"

FOT. HASAN BRATIC/PIXATHLON/REPORTER

„Wszystko, co zrobiliśmy w ciągu ostatniego miesiąca, zrobiliśmy z dobroci serca i szczerymi intencjami. Nasza impreza miała jednoczyć i przekazać przesłanie solidarności i współczucia w całym regionie. Cykl został stworzony tak, by jak najbardziej pomóc zarówno początkującym, jak i przyszłym tenisistom z południowo-wschodniej Europy. Chcieliśmy umożliwić im dostęp do wyczynowego tenisa, podczas gdy inne rozgrywki są wstrzymane z powodu COVID-19" - napisał w oświadczeniu Novak. - To przebija wszystko, wszystkie moje wygłupy - skrytykował Djokovicia Kyrgios. Tenisista z Canberry, ale również jego dobry kompan Andy Murray też w niewybrednych słowach opisał ostatnie działania Djokovicia.

„Djoker" chciał coś zrobić dla ludzi ze swojego regionu, chociaż opuścił go lata temu. Mając dwanaście lat, trafił do akademii tenisowej Nikoli Pilicia w Monachium. Tam przez kilka miesięcy opiekowała się nim Jelena Gencic, była świetna tenisistka z Jugosławii. Ponoć talent Novaka dostrzegła już, gdy ten miał osiem lat. W Monachium poznał Ernestsa Gulbisa, równie utalentowanego tenisistę z Łotwy. Determinacja obu nastolatków była jednak po dwóch stronach bieguna. - Byliśmy kumplami. Tyle że ja po zajęciach szedłem do pokoju jeść nutellę i grać na konsoli, a on szedł pobiegać i się porozciągać. Obaj mieliśmy talent, ale tylko on miał talent do ciężkiej pracy - przyznawał po latach Gulbis. Syn jednego z najbogatszych Łotyszy za życiowy sukces musi uznać półfinał Roland Garros z 2014 roku, w którym ograł go... Djokovic.

Serb nie zawsze był taką maszyną do wygrywania. Na światowych kortach był już od 2003 roku. Dwa lata później zaliczył pierwszy Wielki Szlem. W 1. rundzie Australian Open szybko poradził sobie z nim Marat Safin, późniejszy zwycięzca całej edycji. Po pierwszy tytuł sięgnął w 2008 roku. Wygrał właśnie w Melbourne (w półfinale ograł Federera, w finale pokonał Jo-Wilfrieda Tsongę), później zrobił to jeszcze siedem razy, co jest absolutnym rekordem tej imprezy.

Po wygranej z Tsongą na następne wielkoszlemowe triumfy czekał trzy lata. W 2010 roku chciał nawet skończyć karierę. - Przegrałem z Juergenem Melzerem w ćwierćfinale Rolanda Garrosa. Płakałem, jakbym został znokautowany. Chciałem porzucić grę w tenisa, bo wszystko widziałem w czarnych barwach - mówił.

Tenisową maszyną, którą znamy, jest od 2011 roku. To był, najprawdopodobniej, najlepszy sezon w jego karierze. Wygrał Australian Open, Wimbledon i US Open. Turniej na kortach im. Rolanda Garrosa zakończył na półfinale, lepszy znów okazał się Federer - ten mecz to już klasyk starć Fedexa z Nole.

Djokovic bliżej wygrania wszystkich Wielkich Szlemów w jednym roku już nie był. W sumie uzbierał już 17 triumfów - do ośmiu wygranych w Australian Open dołożył pięć triumfów na Wimbledonie, trzy razy wygrał też US Open i raz French Open. Ponoć wszystko za sprawą diety eliminującej gluten.

- Wygrywałem turniej, a w następnej imprezie nieoczekiwanie traciłem siły. Wygrywałem wspaniały mecz, a następnie kreczowałem w połowie kolejnego - tłumaczył Djokovic. W wybitnym dla niego 2011 roku potrafił wygrać 43 spotkania z rzędu. Nawet podtytuł jego książki „Serwuj, aby wygrać" zawiera cytat „Plan czternastu dni bez glutenu, dzięki któremu osiągniesz mistrzowską formę ciała i umysłu".

Nikt nie ma wątpliwości, że cel Djokovicia to detronizacja Federera. Tenisista z Bazylei ma na koncie 20 wielkoszlemowych triumfów, Rafael Nadal 19, a on 17. Wielu fachowców jednak uważa, że gdy cała trójka skończy grać w tenisa, to właśnie Djokovic będzie miał najwięcej szlemów na liczniku.

- Federer, co do tego nie ma wątpliwości, gra z nich wszystkich najpiękniej. Ale numerem jeden wszech czasów jest jednak Djokovic i w końcu potwierdzą to również suche liczby - uważa Tennys Sandgren, znany amerykański tenisista.

- Przed nim jeszcze kilka lat gry. Na pewno ma dużą szansę, aby poprawić wielkoszlemowy rekord Rogera. To jest jego - potwierdza Ana Ivanović, rodaczka i przyjaciółka Djokovica z czasów gry w tourze. Jest w wieku Novaka (rocznik 1987), ale w tenisa nie gra już od ponad dwóch lat. Nole trwa.

Mimo, że Kyrgios wygrał z nim dwa mecze, a nie przegrał żadnego, również potrafi zapomnieć o wszelkich animozjach i chwalić go pod niebiosa. Po chwili jednak dodaje: dla mnie nigdy nie będzie najlepszym tenisistą w historii.

DJOKOVIC WYGRAŁ W KARIERZE 79 TURNIEJÓW ATP, DO WIELKICH SZLEMÓW DOŁOŻYŁ BRĄZ IO W PEKINIE

JAKO ÓSMY TENISISTA W HISTORII WYGRAŁ WSZYSTKIE TURNIEJE WIELKOSZLEMOWE

To Federer zawsze chciał być przezroczysty, choć lepiej pasuje tu słowo - nieskazitelny. Djokovic, zawsze zabiegający o względy tłumów, potrafił jednak wiele razy pokazać złą krew. Bałkańska natura potrafi z niego wyjść szczególnie, gdy nie idzie. Podczas Adria Tour odbyła się telekonferencja z udziałem ponad 300 tenisistów. Djokovic, przecież pełniący funkcję przewodniczącego Rady Zawodników ATP, się na niej nie pojawił, bo uznał, że nie ma czasu. Zajęty był już swoimi kłopotami.

W Serbii dalej będą go bronić, jest tam nietykalny, osiem razy zdobywał tytuł dla najlepszego sportowca w kraju. Na świecie jednak nie ma teraz dobrej prasy. Mimo ostatnich złych wydarzeń - Djokovic to symbol sukcesu, człowiek mówiący płynnie po niemiecku, angielsku, dobrze po włosku i francusku. Serbia ma świetnego ambasadora, wręcz idealnie skrojonego pod ich waleczną naturę. A „Djoker" na światowych kortach nie złożył jeszcze broni. Z Rogerem Federerem wygrał 27 spotkań, przegrał 23, z Rafaelem Nadalem 29 razy, przegrał tylko 26. „Wiedziałem, kiedy skończyć karierę" - żartował niedawno na Twitterze Andy Roddick (zwycięzca US Open z 2003 r.), który z Serbem wygrał pięć razy, a przegrał cztery. ©℗

MICHAŁ SKIBA

eprasa.pl 12ea530955

W SKRÓCIE

D. Lampart w Polonii?

Bydgoski klub musi szukać gościa-Polaka, bo wszystko wskazuje na to, że Josh Grajczonek nie wystartuje w 2020 r. Australijczyk z polskim paszportem pracuje w ojczyźnie w kopalni złota i nie opłaca mu się przylecieć na krótki sezon żużlowy w Europie. Tym bardziej, że Grajczonek planował też jazdy w ligach w innych krajach, a o ich starcie niewiele wiadomo. W tej sytuacji Polonii pozostaje jeden krajowy senior - Kamil Brzozowski.
Kilka dni temu bydgoski klub ogłosił, że tzw. gościem w Polonii będzie Patryk Rolnicki. 22-latek ostatnie lata spędził w PGE Ekstralidze - miniony sezon w GKM (śr. 0,72 pkt/bieg). Obecnie jest zawodnikiem RzTŻ Rzeszów (II liga). Jak udało nam się ustalić, drugim tzw. gościem Abramczyk Polonii w sezonie 2020 będzie Dawid Lampart. Niespełna 30-letni żużlowiec kilka dni temu związał się z klubem z Rzeszowa. Poprzedni sezon spędził w ekstraligowym Motorze Lublin. Wystąpił w 46 wyścigach (14 spotkań), uzyskując średnią 1,24 pkt/bieg. **(KRIS)**

LOTTO

PIĄTEK, 26.06

MULTI MULTI - GODZ. 14.00
3, 11, 14, [19], 20, 24, 26, 27, 34, 36, 38, 46, 53, 55, 59, 67, 69, 73, 77, 80
KASKADA - GODZ. 14.00
2, 3, 6, 7, 8, 9, 10, 11, 15, 21, 22, 24
SUPER SZANSA - GODZ. 14.00
3550307
MULTI MULTI - GODZ. 21.50
6, 10, 18, 19, 22, 25, 30, 41, [43], 48, 49, 50, 53, 64, 66, 68, 74, 75, 76, 79
KASKADA - GODZ. 21.50
4, 5, 6, 7, 9, 10, 11, 16, 17, 19, 22, 23
SUPER SZANSA - GODZ. 21.50
9987339
MINI LOTTO 10, 24, 25, 26, 32
EKSTRA PENSJA 3, 9, 18, 20, 25 - 4
EKSTRA PREMIA 2, 3, 15, 19, 31 - 4
EURO JACKPOT
14, 16, 32, 34, 47 - 7, 9

SOBOTA, 27.06

MULTI MULTI - GODZ. 14.00
4, 6, 10, 15, 16, 23, 26, 31, 46, [50], 54, 56, 57, 63, 67, 68, 69, 73, 74, 80
KASKADA - GODZ. 14.00
4, 5, 6, 7, 8, 10, 11, 12, 15, 17, 18, 20
SUPER SZANSA - GODZ. 14.00
6136889
MULTI MULTI - GODZ. 21.50
11, 13, 19, 24, 29, 37, 38, [40], 45, 46, 51, 52, 54, 55, 60, 62, 66, 71, 79, 80
KASKADA - GODZ. 21.50
2, 4, 6, 11, 12, 13, 15, 17, 18, 22, 23, 24
SUPER SZANSA - GODZ. 21.50
0922013
MINI LOTTO 3, 5, 12, 16, 24
LOTTO 8, 30, 32, 37, 41, 43
LOTTO PLUS 14, 19, 27, 31, 35, 38
EKSTRA PENSJA 2, 19, 20, 21, 23 - 1
EKSTRA PREMIA 6, 8, 11, 14, 28- 2

NIEDZIELA, 28.06

MULTI MULTI - GODZ. 14.00
4, 5, 10, 13, 14, [16], 17, 20, 21, 30, 38, 40, 41, 43, 44, 45, 51, 54, 72, 79
KASKADA - GODZ. 14.00
1, 2, 4, 7, 10, 11, 14, 17, 20, 22, 23, 24
SUPER SZANSA - GODZ. 14.00
6987240

ŻUŻEL. MrGarden GKM Grudziądz zawiódł w Zielonej Górze. Wyjazdowe mecze nie są jego specjalnością

Deszczowy mecz dla Falubazu

Piotr Bednarczyk
piotr.bednarczyk@polskapress.pl

MrGarden GKM Grudziądz przegrał w Zielonej Górze z miejscowym Falubazem 42:48. Szanse na zwycięstwo miał do ostatniego wyścigu.

Spotanie Falubaz - GKM odbywało się przy padającym deszczu. Rozegrano jednak 15 biegów

FOT. MICHAŁ KORN

Zielonogórzanie przystępowali do meczu po „laniu", jakie zrobił im Włókniarz Częstochowa w poprzedniej kolejce, w której przegrali z nim u siebie 31:59. Porażka z GKM-em sprawiłaby, że podopieczni Piotra Żyty znaleźliby się w trudnym położeniu. Dlatego w Falubazie nastąpiła ogromna mobilizacja. Dodajmy, że spotkanie przełożono z piątku na sobotę, przed i w trakcie zawodów padał deszcz (co przeważnie krzyżuje szyki gospodarzom), ale zawody rozegrano bardzo sprawnie.

Niestety, GKM po powrocie do Ekstraligi niesamowicie męczy się w meczach wyjazdowych (jeśli chodzi o zwycięstwa, wyjątek zrobił tylko w ubiegłym roku w Toruniu). Tak było i tym razem.

Nawet bezbłędnemu wcześniej Artiomowi Łagucie przytrafiły się wpadki. Przegrał z Martinem Vaculikiem, Michaelem Jepsenem Jensenem, Piotrem Protasiewiczem i Patrykiem Dudkiem. Najbardziej zawiódł jednak Krzysztof Buczkowski. Juniorzy zremisowali swój bieg dzięki indywidualnemu zwycięstwu Marcina Turowskiego, ale później nie zdobyli już punktu. Mimo wszystko jednak przed wyścigami nominowanymi pojawiła się realna szansa na wygraną. GKM przegrywał przed nimi różnicą czterech punktów.

W 14. biegu goście (Łaguta, Pawlicki) zwyciężyli 4:2 z Vaculikiem i Antonio Lindbaeckiem. Wydawało się, że świetnie spisujący się Kenneth Bjerre i Nicki Pedersen będą faworytami w konfrontacji z Jensenem i Dudkiem na koniec. Nic jednak z tego - gospodarze już na pierwszym łuku rozstrzygnęli losy biegu i meczu na swoją korzyść, a na domiar złego chwilę później defekt motocykla miał Pedersen. Grudziądzanie zanotowali porażkę 42:48, która może ich sporo kosztować w kontekście walki o awans do fazy play off.

- Może to dziwnie zabrzmi, ale trzeci mecz jechaliśmy „o życie" - mówił Patryk Dudek przed kamerami telewizji Eleven Sports. - Wszystko dobrze się potoczyło, zrobiliśmy prezent trenerowi, bo tego sobie życzył na urodziny, które będzie obchodził w poniedziałek. Pogoda trochę pokrzyżowała nam plany, było ciężko, ale można było pojeździć na starym dobrym żużlu. Muszę jeszcze popracować nad startami, bo od jakiegoś czasu mam problemy z pierwszym momentem startowym.

FALUBAZ ZIELONA GÓRA - GKM GRUDZIĄDZ 48:42

FALUBAZ: M. Vaculik 9+1 (3,3,1*,d,2), A. Lindbaeck 6 (3,1,2,0,0), P. Protasiewicz 4+1 (1,0,2*,1), M. J. Jensen 10+1 (1*,2,3,1,3), P. Dudek 11+1 (2,2,3,2,2*), M. Tonder 3 (2,1,0), N. Krakowiak 5+1 (1,1*,3).
GKM: N. Pedersen 11 (2,3,3,3,d), K. Buczkowski 2 (0,0,-,2), K. Bjerre 9 (0,3,2,3,1), Prz. Pawlicki 7+2 (2,1,1*,2*,1), A. Łaguta 10 (3,2,1,1,3), M. Turowski 3 (3,0,0), D. Zieliński 0 (d,0,0), R. Lachbaum 0 (0).
Wyścigi po kolei: 1. Vaculik, Pedersen, Protasiewicz, Bjerre 4:2; 2. Turowski, Tonder, Krakowiak, Zieliński (d4) 3:3 (7:5); 3. Łaguta, Dudek, Jensen, Buczkowski 3:3 (10:8); 4. Lindbaeck, Pawlicki, Tonder, Turowski 4:2 (14:10); 5. Bjerre, Jensen, Pawlicki, Protasiewicz 2:4 (16:14); 6. Pedersen, Dudek, Krakowiak, Buczkowski 3:3 (19:17); 7. Vaculik, Łaguta, Lindbaeck, Zieliński 4:2 (23:19); 8. Dudek, Bjerre, Pawlicki, Tonder 3:3 (26:22); 9. Pedersen, Vaculik, Lindbaeck, Lachbaum 3:3 (29:25); 10. Jensen, Protasiewicz, Łaguta, Turowski 5:1 (34:26); 11. Pedersen, Pawlicki, Jensen, Vaculik (d4) 1:5 (35:31); 12. Krakowiak, Buczkowski, Protasiewicz, Zieliński 4:2 (39:33); 13. Bjerre, Dudek, Łaguta, Lindbaeck 2:4 (41:37); 13. Łaguta, Vaculik, Pawlicki, Lindbaeck 2:4 (43:41); 15. Jensen, Dudek, Bjerre, Pedersen (d4) 5:1 (48:42)

UNIA LESZNO - MOTOR LUBLIN 53:37

UNIA: E. Sajfutdinow 13+1 (3,3,3,2,2*), B. Smektała 6+1 (2,2*,0,2), J. Kołodziej 6+1 (1,0,3,2*,-), J. Lidsey 9 (3,3,1,0,2), Pi. Pawlicki 11+1 (2*,3,3,0,3), S. Szlauderbach 0 (0,0,0), D. Kubera 8+1 (3,2*,3,0)
MOTOR: J, Hampel 4 (0,1,2,1), P. Miesiąc 0 (0,0,-,-,-), G. Łaguta 7+2 (2,1*,1*,1,1,1), M. Zagar 11+1 (3,2,2,1*,3,0), M. Michelsen 11 (1,1,2,3,3,1), W. Lampart 2+1 (1*,1,0), W. Trofimow 2 (2,0,0), O. Bober - ns

ROW RYBNIK - STAL GORZÓW 46:44

ROW: V. Milik 8+1 (1,2,1,2,2*), Mat. Szczepaniak 3+1 (2,1*,-,-,-), A. Lebiediew 0 (-,-), S. Łogaczow 8+3 (2,2*,2,1*,1*), K. Woryna 8 (1,2,2,w,1,2), M. Tudzież 3+2 (1,1*,1*), K. Nowacki 3 (0,0,3), R. Lambert 13+1 (3,3,3,1*,0,3)
STAL: K. Kasprzak 9 (0,3,2,3,1), S. Woźniak 3 (d,1, 0,2,0), A. Thomsen 8 (2,0,3,3,0), N. K. Iversen 1 (0, 1,0,-), B. Zmarzlik 14+1 (3,3,3,2*,3), R. Karczmarz 6 (3,3,0,0), W. Jasiński 3+1 (2*,0,1), M. Bartkowiak ns

WŁÓKNIARZ CZĘSTOCHOWA - SPARTA WROCŁAW 53:37

WŁÓKNIARZ: L. Madsen 14+1 (3,3,3,2*,3), R. Holta 5+1 (2,2*,1,0), F. Lindgren 7+1 (1,1*,3,2,0), P. Przedpełski 10 (3,2,1,3,1), J. Doyle 10+1 (2*,2,2,2,2), M. Świdnicki 2+1 (1,1*,0), J. Miśkowiak 5+2 (3,1*,1*), B. Kowalski ns
SPARTA: M. Drabik 8 (2,3,1,2,0,0), M. Fricke 0 (0,0,-,-), M. Janowski 11 (0,3,3,0,3,2), D. Bewley 0 (0,0,-,-,-), T. Woffinden 8 (1,0,2,3,1,1), G. Czugunow 10 (2,3,1,0,1,3), P. Liszka 0 (0,-,0), M. Curzytek ns

1. Włókniarz Częstochowa	3	6	+60
2. Unia Leszno	3	6	+40
3. Falubaz Zielona Góra	3	4	-5
4. GKM Grudziądz	3	2	+4
5. Sparta Wrocław	3	2	-12
6. Motor Lublin	3	2	-20
7. ROW Rybnik	3	2	-41
8. Stal Gorzów	3	0	-26

CZTERECH Z REGIONU W MECZU PÓŁNOC - POŁUDNIE

ŻUŻEL. Matić Ivacić i Kamil Brzowoski (Abramczyk Polonia Bydgoszcz) oraz Jack Holder i Wiktor Kułakow (eWinner Apator Toruń) wystartują 6 lipca w Gdańsku. Początek zawodów wyznaczono na godz. 18.45.

Maciej Polny i Piotr Szymański. **Mecz planuje pokazać nSport+**

FOT. JAROSŁAW PABIJAN

- Po długiej przerwie związanej z wystąpieniem zagrożenia epidemią koronawirusa COVID-19, jest mi miło poinformować, że mecz Północ kontra Południe powraca z nową datą - mówi Piotr Szymański, przewodniczący Głównej Komisji Sportu Żużlowego. - Spotkanie to będzie mieć, wedle nowej tabeli biegowej, formułę meczu ligowego i liczę, że przyniesie kibicom nie mniej emocji niż przed rokiem, kiedy to w Łodzi reaktywowaliśmy tą imprezę po 21 latach przerwy. Był to udany come back i wierzę, że 6 lipca w Gdańsku również obejrzymy świetne widowisko - dodaje Szymański.

Mecz Północ vs Południe to także inauguracja sezonu dla SpeedwayEvents.pl.

- To pierwszy mecz, który zorganizujemy w 2020 roku. Długo czekaliśmy na powrót, ale wierzę, że warto było i na torze w Gdańsku zobaczymy emocjonujące widowisko - zaznacza Maciej Polny, prezes firmy KFSport, właściciela marki Speedwayevents.pl.

Podział tradycyjnie został dokonany wedle klucza geograficznego. W zespole Północy wystąpią żużlowcy klubów z Bydgoszczy, Daugavpils, Gdańska i Torunia. Z kolei Południe reprezentować będą zawodnicy drużyn z Gniezna, Łodzi, Ostrowa Wielkopolskiego i Tarnowa.

Główna Komisja Sportu Żużlowego ogłosiła oficjalne nominacje dla trenerów obu drużyn, którzy następnie powołali zawodników do prowadzonych przez siebie zespołów. Te wystąpią w siedmioosobowych składach (bez żużlowców pod nr 8 i 16).

W ekipie Północy znalazło się 4 jeźdźców z naszego regionu.

- Mam w drużynie zawodników ze sporym już doświadczeniem, choć niekoniecznie zaawansowanych wiekowo - mówi Mirosław Berliński, trener Północy. - Mamy też mocną parę juniorów, gdzie wykorzystaliśmy punkt regulaminu, mówiący o definicji zawodnika krajowego w odniesieniu do klubów zagranicznych startujących w naszych ligach. Stąd nominacja dla Michaiłowa. Liczę, że ta mieszanka pozwoli nam wyjść zwycięsko z tej konfrontacji.

Mariusz Staszewski, opiekun Południa twierdzi: - Naszym atutem z pewnością będzie duże doświadczenie. Za wyjątkiem juniorów, każdy z pozostałych zawodników Południa ma już za sobą wiele lat spędzonych na torach. Młodzież też jednak na pewno dołoży swoją cegiełkę do naszego dorobku, a nie ukrywam, że naszym celem jest zachowanie pucharu za zwycięstwo w sezonie 2019.

Północ: Wiktor Kułakow (Toruń), Jack Holder (Toruń), Kamil Brzozowski (Bydgoszcz), Matic Ivacić (Bydgoszcz), Krystian Pieszczek (Gdańsk), Oleg Michaiłow (Daugavpils), Karol Żupiński (Gdańsk).
Południe: Nicolai Klindt (Ostrów), Daniel Jeleniewski (Łódź), Peter Ljung (Tarnów), Tomasz Gapiński (Ostrów), Adrian Gała (Gniezno), Damian Stalkowski (Gniezno), Mateusz Cierniak (Tarnów).
KRIS

eprasa.pl 12ea530955

Wciąż mniej wydajemy

Budżet domowy

Rzadsza możliwość robienia zakupów z powodu koronawirusa i obniżka dochodów wiele rodzin przekonało, że wcale nie trzeba kupować często i dużo. Uczymy się być zero waste i nam się to podoba.

Zero waste, czyli sposób życia według reguł: oszczędzaj, nie marnuj, zyskiwała w Polsce coraz więcej zwolenników jeszcze przed pandemią. Oszczędności wymuszone przez koronawirusowe ograniczenia stały się swoistym katalizatorem przyspieszającym popularyzację takich postaw. Nawet jeśli nie wiemy, że jesteśmy zero waste, bo nie znamy tej filozofii, oszczędniej gospodarujemy pieniędzmi i - co ważne - deklarujemy, że tak już zostanie na dłużej. Z badania przeprowadzonego dla Intrum wynika, że pandemia Covid-19 i konsekwencje, które ze sobą przyniosła, wpłynęły negatywnie na plany polskich konsumentów związane z oszczędzaniem.: 60 proc. osób przyznaje, że z powodu koronawirusa odkłada zdecydowanie mniej pieniędzy na przyszłość, niż to miało miejsce wcześniej. Polacy chcą oszczędzać, ale w obliczu realnego spadku dochodów i pogorszenia się dobrobytu finansowego, trzeba sięgnąć po nowe sposoby.

W codziennym życiu warto wdrożyć tzw. smart oszczędzanie, które ma wiele wspólnego z filozofią zero waste. - Możemy wdrożyć w codziennym życiu proste czynności, które pozwolą nam wydawać mniej pieniędzy na jedzenie czy inne kwestie związane z utrzymaniem, które zawsze pochłaniaj najwięcej domowego budżetu. Konsekwentne działanie przyniesie realne oszczędności. Mowa tu o podejściu zero waste. Dla jednych to „moda" rozpowszechniona przez pokolenie „Z", a dla drugich to po prostu nowa nazwa na to, z czego na co dzień korzystały nasze babcie. . W tym przypadku korzyść jest podwójna, ponieważ praktykując zero waste, robimy także coś dobrego dla środowiska - wyjaśnia Katarzyna Jarmoc, ekspert Intrum.

Zero waste w dosłownym tłumaczeniu to zero marnowania/brak śmieci. W ogólnym znaczeniu, to styl życia, według którego staramy się wytwarzać jak najmniej odpadów, by nie zanieczyszczać środowiska, co można uzyskać przede wszystkim dzięki rozsądnemu kupowaniu. Statystyczny Polak marnuje rocznie aż 247 kg żywności, co lokuje nas na piątym miejscu spośród krajów UE, gdzie średnia wynosi 173 kg.

Warto na co dzień kierować się zasadami zero waste. Po pierwsze więc, nie kupujmy rzeczy, których nie potrzebujemy. Po drugie - redukujmy liczbę przedmiotów, których potrzebujemy każdego dnia. Po trzecie - naprawiajmy i korzystajmy dalej. ©℗

AUTOPROMOCJA 009728719

REKLAMA 079721895

kpfr Kujawsko-Pomorski Fundusz Rozwoju
DUŻE WSPARCIE DLA MAŁYCH FIRM
Fundusze Europejskie Program Regionalny
Rzeczpospolita Polska
Województwo Kujawsko-Pomorskie
Unia Europejska Europejski Fundusz Rozwoju Regionalnego

NOWOŚCI DZIENNIK TORUŃSKI
www.nowosci.com.pl

REDAKCJA „Nowości" Dziennik Toruński, ul. Podmurna 31, 87-100 Toruń
redakcja@polskapress.pl

Redaktor naczelny
Tomasz Pietraszak, tel. 52 32 63 164
tomasz.pietraszak@polskapress.pl

Zastępca redaktora naczelnego
Mariusz Załuski, tel. 56 611 81 73
mariusz.zaluski@polskapress.pl
Kierownik działu Toruń
Marek Nienartowicz,
tel. 56 611 81 14
marek.nienartowicz@polskapress.pl
Redaktor wydań
Ryszard Warta, tel. 56 611 81 82
Marcin Zawadzki, tel. 56 611 81 76
newsroom@polskapress.pl
Kierownik wydania magazynowego
Barbara Jadzińska-Zgubieńska,
tel. 52 32 63 130
barbara.jadzinska@polskapress.pl

Dział sportowy
Piotr Bednarczyk
tel. 56 611 81 18, sport@polskapress.pl

Wydawca ma prawo odmówić publikacji ogłoszenia bez podania przyczyny.

Wydawca
Polska Press Sp. z o.o. Oddział w Bydgoszczy, ul. Zamoyskiego 2, 85-063 Bydgoszcz
sekretariat: tel. 52 32 63 113, fax 52 32 21 031
Prezes oddziału
Marek Ciesielski, tel. 52 32 63 113
marek.ciesielski@polskapress.pl

Biuro reklamy
Dyrektor: Agnieszka Perlińska,
tel.52 32 63 105, agnieszka.perlinska@polskapress.pl
Biuro ogłoszeń tel. 56 611 81 51
Marketing tel. 52 32 63 126
Prenumeratę przyjmują
Wydawca „Nowości" Dziennik Toruński,
tel. 56 611 81 81, kioski „RUCH" SA, „KOLPORTER" SA, „GARMOND-PRESS" oraz Urzędy Pocztowe
Biuro obsługi prenumeratora
prenumerata.bydgoszcz@polskapress.pl
tel. 56 451 91 04, od 9.00 do 15.00

Drukarnia Dyrektor: Janusz Śliwiński, Bydgoszcz, ul. Grunwaldzka 229, tel. 52 58 48 699; drukarnia@pprint.pl

©℗ - umieszczenie takich dwóch znaków przy Artykule, w szczególności przy Aktualnym Artykule, oznacza możliwość jego dalszego rozpowszechniania tylko i wyłącznie po uiszczeniu opłaty zgodnie z cennikiem zamieszczonym na stronie dziennikzachodni.pl/tresci i w zgodzie z postanowieniami niniejszego regulaminu.

Polskie Badania Czytelnictwa
Nakład Kontrolowany ZKDP

POLSKA PRESS GRUPA

WYDAWCA
Polska Press Sp. z o.o.
ul. Domaniewska 45, 02-672 Warszawa,
tel. 22 201 44 00, fax: 22 201 44 10
Prezes zarządu Dorota Stanek
Wiceprezes zarządu Dariusz Świąder
Członek zarządu Paweł Fąfara
Członek zarządu Magdalena Chudzikiewicz

Dyrektor artystyczny
Tomasz Bocheński
Dyrektor marketingu
Sławomir Nowak, slawomir.nowak@polskapress.pl
Dyrektor zarządzający biura reklamy
Maciej Kossowski
maciej.kossowski@polskapress.pl
Dyrektor kolportażu
Karol Wlazło karol.wlazlo@polskapress.pl
Agencja AIP
kontakt@aip24.pl
Rzecznik prasowy
Joanna Pazio tel. 22 201 44 38,
joanna.pazio@polskapress.pl

eprasa.pl 12ea530955

REKLAMA 029721945

AUTOPROMOCJA 009749524

AUTOPROMOCJA 009750416

ORGANIZATORZY:
Strefa Biznesu
GAZETA pomorska
Express BYDGOSKI
NOWOŚCI DZIENNIK TORUŃSKI
naszemiasto.

PARTNERZY:
Toruńska Agencja Rozwoju Regionalnego S.A.
Województwo Kujawsko-Pomorskie
Fundusze Europejskie Program Regionalny
Rzeczpospolita Polska
Województwo Kujawsko-Pomorskie
Unia Europejska Europejski Fundusz Rozwoju Regionalnego

eprasa.pl 12ea530955

Drobne

Nieruchomości

MIESZKANIA - KUPIĘ

506666626 Gotówka 2 pok. lub działkę

MIESZKANIA DO WYNAJĘCIA

M-2 Toruń, Zbożowa; 606-976-368

MIESZKANIA - WYNAJMĘ

POKÓJ, 504-931-576

GARAŻE

A. Garaże blaszane, bramy garażowe, kojce, cały kraj! transport, montaż gratis, raty !! 509-574-644, 56/649-44-30, 52/388-22-73, 54/421-00-45 www.konstal-garaze.pl

Motoryzacja

OSOBOWE SPRZEDAM

FIAT Seicento, 2005, 733-580-932

OSOBOWE KUPIĘ

SKUP do 1200zł stan obojęt. 514342906

Finanse biznes

KREDYTY, POŻYCZKI

1000 ZŁ NATYCHMIAST 601-939-090

KREDYT 50 000 zł rata 572, 730 809 809

Praca

ZATRUDNIĘ

DO remontów, 506-666-626

EKO-CERAMIKA poszukuje pracowników na magazyn, malarnię,produkcję, do utrzymania ruchu. Preferowane osoby z gm.Lubicz i okolic. Wynagrodzenie 2600 brutto. 509-671-613

ELEKTRYK - praca od zaraz/ NIEMCY - tel. 774270543 Cert. 9875

FIRMA zatrudni opiekunki do pracy w Niemczech, znajomość języka niemieckiego komunikatywna, 790-480-590

FIRMA zatrudni pracowników do robót wykończeniowych. Tel. 796 031 118.

FRESH zatrudni pracownika magazynowo -technicznego 0,5 etatu, e-mail: praca@fresh.torun.pl tel. 56/657-28-49

MALOWANIE, tapetowanie, docieplenia - praca od zaraz/ NIEMCY - tel. 774270543. Cert. 9875

NIEMIECKA firma budowlana zatrudni drogowców, murarzy oraz cieśli.Tel. 506 820 639

PRACA w Anglii: Opiekunka seniorów. Wynagrodzenie nawet 18900zł za trzy miesiące. Zapewniamy bezpieczną rekrutację, podróż w obie strony, wyżywienie i zakwaterowanie. Zadzwoń 516052212. Promedica24.

STOLARZ - praca od zaraz/ NIEMCY - tel. 774270543 Cert. 9875

ŚLUSARZ/ spawacz - praca od zaraz/ NIEMCY - tel. 774270543 Cert. 9875

WYKOŃCZENIOWIOWCA 603-574-799

ZATRUDNIĘ malarzy, szpachlarzy z doświadczeniem praca w Toruniu, 691 809 554

ZATRUDNIĘ osoby niepełnosprawne do ochrony, Toruń 606 326 480

ZATRUDNIĘ pracowników budowlanych, brukarzy tel. 510262288

Zdrowie

STOMATOLOGIA

NAPRAWA protez, Wyszyńskiego 11a/61. 56/645-45-72

INNE SPECJALIZACJE

ZABURZENIA SEKSUALNE - Zbigniew Fronczek, Toruń 56/6235605, 603953035

009754871

Z głębokim żalem przyjęliśmy wiadomość
o śmierci naszego wieloletniego współtowarzysza
Policyjnej Służby

Bogdana Zuby

*Inspektora Policji w stanie spoczynku,
byłego Naczelnika Wydziału Gospodarki
Materiałowo-Technicznej KWP w Toruniu,
byłego zastępcy Komendanta Wojewódzkiego
we Wrocławiu.*

Wyrazy głębokiego współczucia

składamy

Rodzinie Bogdana

*Elżbieta Wilczyńska, Krystyna Zglińska, Jan Baranowski,
Zbigniew Chwaliński, Marian Cudnik, Andrzej Fiałek,
Jerzy Malinowski, Zygmunt Muszyński,
Edward Pietkiewicz, Piotr Pierzkalski,
Zdzisław Pospychała, Bolesław Sprengel, Janusz Sroka*

Usługi

BUDOWLANO-REMONTOWE

505-188-716, POSADZKI Z AGR.

BLACHARSKO dekarskie 578-419-786

CYKLINOWANIE BEZP. 507220848

MALOWANIE, REMONTY, 502141457

MALOWANIE, tapetowanie 570056641

INSTALACYJNE

537414100 instalator- hydraulika, gaz, elektryka www.zoly.pl

605-294-008 Hydraulika Udrażnianie

ELEKTRYCZNE. tel. 600-161-517

PIECE, hydraulika, gaz 696-690-377

PORZĄDKOWE

CZYSZCZENIE dywanów, tapicerek, mycie okien "Kärcher"697-628-925

OPRÓŻNIANIE mieszkań, piwnic, strychów, przeprowadzki 661-453-978

STOLARSKIE

.603-324-991. Cyklinowanie- profesjonalnie.

TRANSPORTOWE

601-635-017 Czarnoziem, piasek, kruszywa

Turystyka

KRAJ - MORZE

ŁEBA, tanie pokoje z łaz. 603-471-715

USTKA - wczasy 604-486-413

Zwierzęta

INNE

ŚCIÓŁKA dla gryzoni, prod. 504135983

Matrymonialne

/ / / BIURO Serduszka dwa 883783782

POZNAM kobietę z Brodnicy i okolic, od 33 do 42 lat, w celu stworzenia stałego, poważnego związku, na początek proszę o sms, 667-919-318

Różne

STARE książki- skup 881-934-948

Rolnicze

MASZYNY ROLNICZE

KUPIĘ ciągniki, przyczepy, maszyny rolne. Tel. 535135507.

AUTOPROMOCJA Q002521444A

Zleć ogłoszenie

zadzwoń:
56-61-18-151
lub
56-61-18-100

kamila.najda@polskapress.pl
lukasz.kopanski@polskapress.pl

REKLAMA 009738646

„ALPA"

Zakład Pogrzebowy

GŁÓWNA SIEDZIBA
Toruń, ul. Marii Skłodowskiej-Curie 41
Tel. 56 622 26 59

Podgórna 16 oraz Okólna 30
biuro@alpa.com.pl www.alpa.com.pl

REKLAMA 009754490

OGŁOSZENIE
Spółdzielnia Mieszkaniowa „RUBINKOWO"
w Toruniu przy ul. Dziewulskiego 12
ogłasza nabór ofert na najem lokali użytkowych
z przeznaczeniem na działalność gospodarczą zlokalizowanych:

1. Łyskowskiego 29/35 piw. 2 – 117,92 m² – piwnica
2. Łyskowskiego 29/35 paw. 109 A – 201,25 m² – piętro
3. Niesiołowskiego 8 E (paw. hydroforni) – 293,18 m² - parter
4. Dziewulskiego 21 paw. 302 – 45,40 m² – piętro
5. Dziewulskiego 21 paw. 317 – 285,40 m² – piętro
6. Dziewulskiego 17 paw. 347 – 30,10 m² – parter
7. Łyskowskiego 29/35 paw.206 – 13,70 m² - piętro
8. Rakowicza 4 paw. 268 D – 15,53 m² - 2 piętro
9. Łyskowskiego 29/35 piw. 4 – 75,08 m² - piwnica

Oferty należy składać w Sekretariacie Spółdzielni w terminie do **10.07.2020 r.** włącznie do godz. 15.00.
Szczegółowych informacji udziela Dział Gospodarki Zasobami przy ul. Dziewulskiego 12, pokój **nr 18, tel. 56 639 86 42 (52)**, gdzie należy pobrać specyfikację naboru ofert.
Spółdzielnia zastrzega sobie prawo swobodnego wyboru ofert oraz prawo do odstąpienia od przetargu bez podania przyczyny, a także unieważnienia naboru w całości lub części bez podania przyczyn.

REKLAMA 009754980

Informacja o nieruchomościach stanowiących własność Gminy Miasta Toruń przeznaczonych do oddania w użyczenie

Wydział Gospodarki Nieruchomościami Urzędu Miasta Torunia informuje, iż w siedzibie Wydziału przy ul. Grudziądzkiej 126 b (II piętro) został wywieszony na okres 21 dni **wykaz dla nieruchomości położonej przy ul. Włocławska/Ustronna 15**, oznaczonej jako działki nr 602 oraz nr 603 z obrębu 76 o pow. łącznej 2.519 m2, stanowiące własność Gminy Miasta Toruń, przeznaczone do oddania w użyczenie jako uzupełnienie posiadanej nieruchomości do wykorzystywania na cele kulturalno-rekreacyjno-rozrywkowe.
Użyczenie ww. nieruchomości nastąpi na czas nieoznaczony.
Informacje pod numerem telefonu 56 61 18 543.

eprasa.pl 12ea530955

REKLAMA 009715696

SOTOR®

ul. Sowińskiego 5
w Toruniu

ul. Poznańska 6/8
w Toruniu

Centrum kamieniarskie
ul. Grudziądzka 192
w Toruniu

ul. Sobieskiego 23
ul. Cmentarna 2
w Gniewkowie

REKLAMA 009712097

MISTERIUM
KOMPLEKSOWE USŁUGI POGRZEBOWE

- Toruń, ul. Rydygiera 33, Rubinkowo I, tel. 56 623 14 41, 883 662 445 CAŁĄ DOBĘ
- www.misteriumtorun.pl
- Pogrzeb w ramach zasiłku ZUS.
- Załatwienie formalności pogrzebowych.
- Transport ciała.
- Posiadamy własną kaplicę przedpogrzebową oraz chłodnię (przy kościele MBKP).
- Godne pożegnanie osoby zmarłej.
- Kamieniarstwo. Sprzedaż nagrobków.

REKLAMA 009715160

„ALPA"
Zakład i Dom Pogrzebowy

Nowa Główna Siedziba:
Toruń: ul. M. C. Skłodowskiej 41
ul. Podgórna 16
ul. Okólna 30
tel. 56/62-226-59
fax 56/66-11-239
CAŁĄ DOBĘ www.alpa.com.pl

- Transport ciała na terenie kraju i Europy;
- Załatwianie formalności pogrzebowych;
- Kremacje, ekshumacje;
- Odzież i dewocjonalia
- Wieńce i wiązanki
- Sprzedaż nagrobków;
- Możliwość wyboru kolorystyki strojów żałobników;
- Z szacunkiem i zaangażowaniem spełniamy ostatnią posługę.

REKLAMA 009715386

USKOM
Kompleksowe usługi pogrzebowe, cmentarne i kamieniarskie.

- ul. Szosa Chełmińska 165
tel. 56/652-90-84, 56/652-90-83
tel. kom. 883 225 620
www.uskom.pl

CAŁĄ DOBĘ

- Załatwiamy wszystkie formalności w ZUS - bezgotówkowe rozliczanie
- Porządkowanie grobów na cmentarzach.

Sprzedaż grobów urnowych na CCK.

Doświadczenie, sumienność, uczciwość.

REKLAMA 009715432

ZAKŁAD POGRZEBOWY SZCZEPAŃCZYK

CAŁĄ DOBĘ

- Toruń, ul. Prosta 16 oraz Kościuszki 56 tel. 56/62-261-46, 56/678-10-08

www.szczepanczyk.com.pl

Kaplica Pogrzebowa przy Kościele Chrystusa Króla

- obsługa pogrzebów w każdej kaplicy, kościele i na wszystkich cmentarzach w Toruniu
- NISKIE CENY
- WŁASNY WYRÓB TRUMIEN
- kremacje, ekshumacje
- bezpłatna koperta parkingowa dla klientów przed zakładem

Dom Pogrzebowy
ul. Nieszawska 33G

REKLAMA 009715484

CULTUS
KORZYBSCY

- Browarna 2
- Koniuchy 26A
- Okólna 24B (Podgórz)
- Toruńska 92 Wlk. Nieszawka

KOMPLEKSOWE USŁUGI POGRZEBOWE, CMENTARNE, KAMIENIARSKIE

tel. 56 62-106-14, 603-105-155
CAŁĄ DOBĘ
www.cultus.pl

REKLAMA 009715752

SOTOR®
TEL: 56 655 33 50
CAŁĄ DOBĘ
Służymy pomocą w najtrudniejszych chwilach
ul. Sowińskiego 5
www.sotor.pl

AUTOPROMOCJA 056598381

Przekaż wyrazy pamięci na największym ogólnopolskim portalu nekrologowym

nekrologi.net

PARTNER SOTOR®

Na nowej stronie portalu nekrologowego „Nowości" znajdziesz:

- ponad 260 688 nekrologów i kondolencji, na największej e-nekropolii w Polsce,
- podziękowania,
- zapowiedzi mszy upamiętniających,
- kontakt do zakładów pogrzebowych,
- poradnik pogrzebowy.

NOWOŚCI DZIENNIK TORUŃSKI

Na stronie www.nekrologi.net a także w Biurze Ogłoszeń „Nowości" zamówisz nekrolog, kondolencje, podziękowania i inne.

Łukasz Kopański / 606 53 71 37 / lukasz.kopanski@polskapress.pl
Kamila Najda / 56 61 18 151 / kamila.najda@polskapress.pl

AUTOPROMOCJA

Czytaj tak, jak lubisz

nowosci.com.pl

NOWOŚCI DZIENNIK TORUŃSKI

009755261

„Nie odchodzi ten, Kto pozostaje w sercach bliskich"

Z głębokim żalem zawiadamiamy,
że dnia 26 czerwca 2020 r. odszedł do Pana po ciężkiej chorobie, Opatrzony Sakramentami Świętymi kochany Tata, Teść, Dziadek, Brat, Szwagier, Wujek, Kuzyn i Przyjaciel

ś†p

Jerzy Kufel

lat 84

Uroczystości pogrzebowe rozpoczną się we wtorek 30 czerwca 2020 r. o godz. 11.30 pożegnaniem Zmarłego w kościele pw. Wniebowzięcia NMP.

O godz. 12.00 zostanie odprawiona Msza Św. żałobna. Po Mszy Św. ceremonia pogrzebowa odbędzie się na cmentarzu przy ul. Żwirki i Wigury.

Pogrążona w smutku *Rodzina*

009754513

„Gdy siły słabną, śmierć jest wybawieniem"

Z głębokim żalem zawiadamiamy, że 24.06.2020 r. zmarł, opatrzony sakramentami św., mój kochany Mąż, nasz Tatuś, Teść, Dziadek, Brat, Szwagier, Wujek i Kuzyn

ś†p

Jerzy Martin

Lat 87

Uroczystości pogrzebowe rozpoczną się we wtorek 30.06.2020 r. o godz. 9.30 wystawieniem ciała w kościele pw. Najświętszej Marii Panny. Msza święta żałobna odprawiona zostanie w kościele o godz. 10.00.
Po mszy pogrzeb odbędzie się na CCK, ul. Grudziądzka 192.

Pogrążona w smutku
Żona z Rodziną

009754259

Z ogromnym bólem przyjęliśmy wiadomość,
że w dniu 25 czerwca 2020 r. zmarł

ś†p
insp. mgr inż.

Bogdan Zuba

Nasz kochany przyjaciel odszedł w biegu,
bo zawsze pędził w życiu,
a miał jeszcze tyle planów i marzeń.

Jest taka pustka czasami,
której nie da się wypełnić.

Żegnaj Bogusiu

Wojtek i Hanka

eprasa.pl 12ea530955

Arkadiusz Szmańda - psychiatra

Arkadiusz Szmańda jest specjalistą psychiatrą. Od ponad dwudziestu lat prowadzi prywatną specjalistyczną praktykę lekarską. Zajmuje się głównie leczeniem depresji i zaburzeń lękowych oraz innymi zburzeniami psychicznymi, w tym uzależnieniami. Pracuje również w szpitalu psychiatrycznym w Toruniu.

Prywatna Specjalistyczna Praktyka Lekarska Gabinet Psychiatryczny Arkadiusz Szmańda ul. Stefana Srebrnego 1, Toruń, tel.56 62 10 811, wizyty domowe 601 959 392.

U osób ze schizofrenią zaburzenia postrzegania rzeczywistości mogą wywołać wiele lęków

Pozytywne objawy schizofrenii

▸▸ Choroby psychiczne to ciągle w naszym społeczeństwie w pewnym zakresie temat tabu

materiał nadesłany

Jednak w ostatnich latach więcej uwagi opinia publiczna poświęca się na popularyzowanie postaw akceptacji i tolerancji wobec chorych psychicznie.

Do najcięższych ale również najczęstszych (szacuje się, że dotyka 1 procenta społeczeństwa) chorób z tej kategorii należy schizofrenia. Nazywana też „psychozą schizofreniczną" lub chorobą Bleurera. Nazwa „schizofrenia" pochodzi od eksłów „schizis" i „phren" oznaczających „rozszczepić" i „umysł".

]Schizofrenia to choroba przewlekła, jeszcze nie tak dawno uznawana za tajemniczą i skazującą chorych na izolację. Obecnie już coraz lepiej poznana i wciąż intensywnie badana, dzięki czemu metody terapii (łączenie psychoterapii i farmakologii) są coraz skuteczniejsze.

Dotyka ona zarówno mężczyzn jak i kobiety a ryzyko jej wystąpienia pojawia się już przed 30 rokiem życia. Schizofrenia może mieć różne postaci i przebieg łączy je jednak zmienione przez chorobę i niewłaściwe postrzeganie, odbieranie, przeżywanie oraz ocena siebie i otaczającej rzeczywistości. Wyróżniamy kilka postaci schizofrenii: prosta, rezydualna, niezróżnicowana, paranoidalna, hebefreniczna, katatoniczna.

Również objawy schizofrenii możemy podzielić na kilka grup: pozytywne, negatywne, poznawcze, zaburzenia afektu, objawy dezorganizacji psychicznej. W dzisiejszej publikacji przybliżymy w kilku akapitach objawy pozytywne.

Do pozytywnych objawów schizofrenii zaliczamy przede wszystkim omamy i urojenia.

Urojenia to fałszywe przekonanie pacjenta o istnieniu rzeczy, zjawisk, postaci, dzianiu się zdarzeń, których w rzeczywistości nie ma. Osoba taka jest przekonana o ich prawdziwości i nie przyjmuje wyjaśnień o innym stanie rzeczy. Mogą to też być np. urojenia ksobne czyli przekonanie o byciu obserwowanym lub byciu przedmiotem rozmów. Urojenia mogą też przybrać charakter prześladowczych. Chory jest przekonany o zagrożeniu wynikającym z bycia śledzonym, podsłuchiwanym itd. Ostatnią grupą są urojenia odsłonięcia i oddziaływania, czyli przekonanie, że na myśli wpływają inne osoby lub rzeczy.

Druga grupa objawów pozytywnych to omamy czyli halucynacje. Jest to zaburzenie zmysłów wzroku, słuchu, smaku, węchu, dotyku. Chory doświadcza doznań zmysłowych pomimo braku bodźców. Może to być np. słyszenie różnego rodzaju nieistniejących w rzeczywistości głosów i dźwięków. Omamy mogą wzmacniać u pacjenta system przekonań psychotycznych czy poczucie lęku.

Artykuł sponsorowany

REKLAMA 009715035
MAREK STRAWIŃSKI
Operacje ortopedyczne: artroskopie kolan, operacje paluchów, operacje ręki.
Gabinet Toruń,
ul. Bartkiewiczówny 89 (środa)
Chełmża ul. Szewska 23 (czwartki)
Tel. 603-607-202;
www.strawinski-ortopeda.pl

REKLAMA 009714978
PRYWATNA SPECJALISTYCZNA PRAKTYKA LEKARSKA
GABINET PSYCHIATRYCZNY
ARKADIUSZ SZMAŃDA
87-100 Toruń,
ul. Stefana Srebrnego 1
rejestracja, tel. 56 62 10 811, wizyty domowe 601 959 392

REKLAMA 009631315
Actum
Dochodzenie Odszkodowań
Utraciłeś zdrowie?
Straciłeś członka rodziny?
• wypadki komunikacyjne
• wypadki przy pracy, w gosp. rolnym
• inne szkody osobowe i majątkowe
POMAGAMY UZYSKAĆ ODSZKODOWANIE
Kancelaria Prawna Actum, 87-100 Toruń, ul. Bydgoska 1/3, tel. (56) 655 41 31
www.actum-odszkodowania.pl
BEZPŁATNE PORADY PRAWNE

REKLAMA 009716588
SPECJALISTA POŁOŻNIK-GINEKOLOG EWA OBREMSKA-ZALESKA
Cytologia, USG, leczenie nadżerek, leczenie okresu przekwitania
TORUŃ, ul. Powstańców Śląskich 10
PN, ŚR, CZ 15.00-18.00
WT 8.30- 11.00
Rejestracja
Telefon: 606 425 101, 56 651 41 06

REKLAMA 009716847
Lek. Adam Madarasz
SPECJALISTYCZNY GABINET LEKARSKI
AD MED
Schorzenia kręgosłupa, stawów, miażdżyca, cukrzyca, biorezonansowa ocena zdrowia, elektro-lasero-akupunktura
Toruń - rejestracja **603 675 001**
www.adammadarasz.pl

AUTOPROMOCJA 009599083
NOWOŚCI DZIENNIK TORUŃSKI
Jesteśmy na **Facebooku**
facebook.com/NowosciTorun

AUTOPROMOCJA 046509928

REKLAMA 009724972
REZONANS MAGNETYCZNY TOMOGRAFIA KOMPUTEROWA
BARDZO KRÓTKIE TERMINY NA NFZ
„TOMOGRAF"
ul. Batorego 17/19, Toruń
Rejestracja badań odpłatnych:
601 261 986, 22 276 24 40,
56/6100382 lub 383, godz. 8-20
rejestracja@tomograf.torun.pl www.tomograf.torun.pl

REKLAMA 009643697
Nie odkładaj troski o zdrowie na później!
Citomed® Lecznice Citomed Sp. z o.o.
Jesteśmy i czekamy na Ciebie w bezpiecznych warunkach. 56 658 44 22

eprasa.pl 12ea530955

Toruńska aleja sław ma nowe katarzynki

Profesor Andrzej Kossakowski z Instytutu Fizyki Uniwersytetu Mikołaja Kopernika oraz Wojciech Sobieszak, wieloletni prezes firmy Cereal Partners Toruń-Pacific odsłonili swoje katarzynki w Piernikowej Alei Gwiazd pod Dworem Artusa w Toruniu.

Do naukowych osiągnięć prof. Kossakowskiego należą m.in. prace o teorii laserów czy cykl prac dotyczących kwantowego splątania. W 2019 roku otrzymał Nagrodę Fundacji na rzecz Nauki Polskiej. To najważniejsze wyróżnienie naukowe w kraju, zwane „polskim Noblem".

Wojciech Sobieszak był do 2019 roku prezesem CPP Toruń-Pacific, dziś największego w naszej części Europy producenta płatków śniadaniowych. Firmie przewodził w sumie przez ponad 30 lat. Dał się też w Toruniu poznać jako mecenas sportu i kultury. ©℗

TORUN.PL, WAP

FOT. JACEK SMARZ

FOT. JACEK SMARZ

FOT. JACEK SMARZ

FOT. JACEK SMARZ

eprasa.pl 12ea530955