Gmina szuka dzierżawcy ośrodka na Wałach. Ruszył przetarg na 2-hektarowy teren **str. 2**

Najlepiej żyje się w... Wołowie! A jak wypadły wszystkie gminy w Rankingu Jakości Życia 2025? **str. 4**

KURIER GMIN

www.kuriergmin.pl

TYGODNIK POWIATU WOŁOWSKIEGO

Nr 47 (1803)
Rok XXXVI

Wtorek,
18 listopada 2025

ISSN 1426 - 1057

Cena 4,50zł
(w tym 5% VAT)

Gmina Wołów docenia wieloletnie wsparcie. Tytuł Honorowego Obywatela dla Cezarego Przybylskiego **str. 9**

Fot.Gmina Wołów

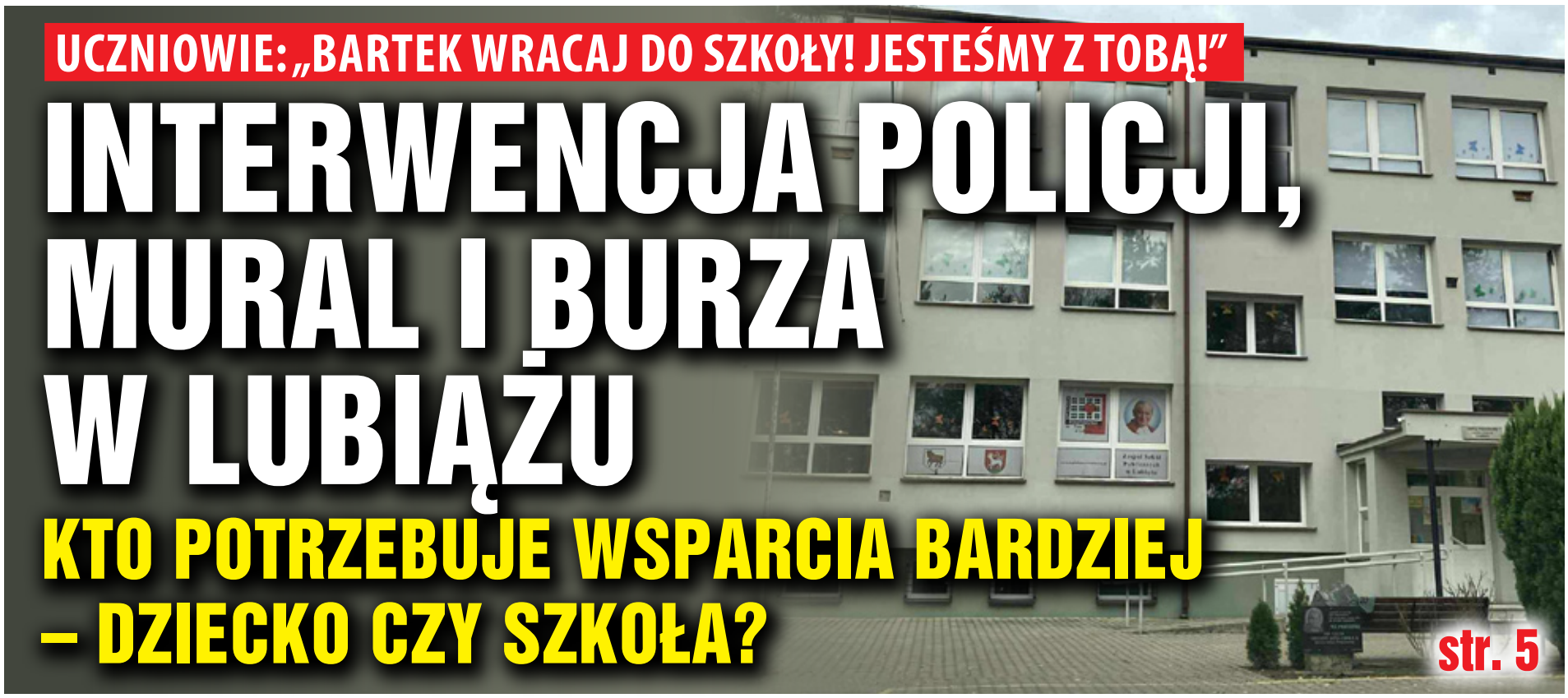

UCZNIOWIE: „BARTEK WRACAJ DO SZKOŁY! JESTEŚMY Z TOBĄ!”

INTERWENCJA POLICJI, MURAL I BURZA W LUBIĄŻU

KTO POTRZEBUJE WSPARCIA BARDZIEJ – DZIECKO CZY SZKOŁA?

str. 5

Dolnośląski Kongres Samorządowy na wrocławskim lotnisku. Obronna strategia państwa, miliardowe inwestycje i silny głos samorządów. Obecni samorządowcy z powiatu wołowskiego **str. 6-7**

Salwa honorowa, kwiaty i biało-czerwone flagi. Tak świętował Wołów **str. 14-15**

Fot.Dagmara Zielińska

SKUP ZŁOMU
PĘGÓW
ul. Główna 79
Czynne 8-17
Skupujemy złom oraz metale kolorowe. Odbieramy złom również swoim transportem, możemy wysłać auto z HDS. Waga - najazd 60 t.
www.zlompegow.pl
Aktualizuj ceny telefonicznie
600 56 20 36

REKLAMA

GLORIAN
Dom Pogrzebowy
Darmowa chłodnia i kaplica
Telefon całodobowy:
71 389 13 13
56-100 Wołów, ul. Panieńska I
Usługi Kamieniarskie i Cmentarne

REKLAMA

eprasa.pl 1300410671

KURIER GMIN
TYGODNIK POWIATU WOŁOWSKIEGO
www.kuriergmin.pl

Gmina szuka dzierżawcy ośrodka na Wałach. Ruszył przetarg na 2-hektarowy teren

Ogłoszono przetarg na dzierżawę działki Ośrodka Wypoczynkowego we wsi Wały. Działka jest własnością gminy Brzeg Dolny, a zarządza nią Miejski Ośrodek Sportu i Rekreacji.

Fot.redakcja kurier gmin

Teren o łącznej powierzchni 2,053 ha ponownie trafi na wolny rynek. Do postępowania mogą przystąpić osoby fizyczne, prawne oraz jednostki organizacyjne bez osobowości prawnej, jeśli przepisy przyznają im zdolność prawną.

Teren obejmuje kąpielisko o powierzchni 1,3747 ha, pole kempingowe o powierzchni 0,5484 ha oraz obszar pod hangarem o powierzchni 0,1299 ha. Wywoławcza stawka czynszu wynosi 2 709,96 zł netto miesięcznie plus VAT, a oferty można składać do 4 grudnia 2025 roku do godziny 12.00 w sekretariacie MOSiR-u. Dokumenty przetargowe dostępne są na stronie BIP.

Dlaczego ośrodek nie został otwarty?

Podczas czerwcowej sesji Rady Miejskiej mieszkańcy dowiedzieli się, że ośrodek nie rozpocznie sezonu z powodu złego stanu technicznego niecek basenowych. Dotychczasowy dzierżawca, Ireneusz Pisching, wskazywał, że już od października 2024 roku informował o zagrożeniach i otrzymywał ustne sygnały o planowanych pracach. Przygotował ośrodek do sezonu, zawarł umowy z ratownikami i zatroszczył się o niezbędne badania, a o rezygnacji gminy z napraw dowiedział się dopiero 16 czerwca. W efekcie zrezygnował ze współpracy i złożył wypowiedzenie umowy dzierżawy.

Gmina przedstawiała odmienną wersję wydarzeń, podkreślając, że nie padła żadna obietnica remontu, a dzierżawca nie dostarczył wymaganej formalnej ekspertyzy technicznej. Według urzędników zaniedbania były wieloletnie i konieczna była kompletna dokumentacja, zanim mogły zostać podjęte jakiekolwiek decyzje inwestycyjne. Zapis umowy z 2019 roku, zawartej z ówczesnym KHS „Rokita", określał obowiązek utrzymania obiektu w dobrym stanie i wykonywania bieżących napraw na koszt dzierżawcy.

Sezon 2025 bez basenu

Po rozmowach między gminą, MOSiR-em i ZGK wypracowano plan, który pozwolił na funkcjonowanie ośrodka w sezonie letnim, jednak bez korzystania z basenu, który ze względów technicznych pozostał wyłączony.

Co dalej?

Brzeg Dolny czeka na oferty i nowego gospodarza ośrodka. Czy uda się wyłonić dzierżawcę gotowego poprowadzić obiekt w kolejnym sezonie — przekonamy się po rozstrzygnięciu przetargu. **kt**

USŁUGI ZŁOTNICZE
Marcin Maniszewski
SKUP ZŁOTA
GRAWER
tel. 507 079 239
Wołów, ul. Poznańska 14/1
REKLAMA

Dom Pogrzebowy
Memento Mori
Żmigród ul. Sportowa 14
Biuro: Wołów ul. Gajowa 6
Świadczymy kompleksowe usługi:
- profesjonalne przygotowanie oraz obsługa ceremonii pogrzebowych
- bezpłatna i nowoczesna sala pożegnań
- całodobowa chłodnia
- kremacje i ekshumacje
- krajowy i międzynarodowy transport zwłok
- pomniki i grobowce, opieka nad grobami
Telefon całodobowy: 573 006 222 lub 573 006 223
REKLAMA

OKNA
SYSTEMY OKIENNE I DRZWI Z PCV
PRASBET
WYSOKA JAKOŚĆ I NISKIE CENY
PRODUCENT
KBE SYSTEMY OKIENNE
Zbigniew Bocian
WINK HAUS
Wołów, ul. Składowa 5/3 (boczna W. Witosa)
tel. 071 389 37 96
REKLAMA

eprasa.pl 1300410671

Kto przypilnuje bezpieczeństwa na basenach w 2026? MOSiR ponownie wybiera fundację z Leszna

Miejski Ośrodek Sportu i Rekreacji w Brzegu Dolnym wybrał wykonawcę usługi ratownictwa wodnego na cały rok 2026. Umowa, obejmująca krytą Pływalnię „Aquasport" oraz Zespół Basenów Zewnętrznych, będzie obowiązywać od 1 stycznia do 31 grudnia 2026 r. Jej wartość to 354 799,69 zł brutto.

Miejski Ośrodek Sportu i Rekreacji w Brzegu Dolnym wybrał wykonawcę usługi ratownictwa wodnego na cały rok 2026. Całoroczne zabezpieczenie krytej Pływalni *Aquasport* oraz letniego Zespołu Basenów Zewnętrznych ponownie powierzono Fundacji D.T. Sport z Leszna. Umowa będzie obowiązywać od 1 stycznia do 31 grudnia 2026 roku, a jej wartość to **354 799,69 zł brutto**.

Najkorzystniejsza oferta – ponownie z Leszna

Do przetargu zgłosiły się cztery podmioty z Leszna, Wrocławia i Opola. Najlepszą ofertę – pod względem ceny i doświadczenia – złożyła Fundacja D.T. Sport, która już w ostatnich latach obsługiwała baseny MOSiR-u. Proponowana stawka to **37,91 zł brutto za godzinę pracy ratownika**.

Dla porównania:
- wartość oszacowana przez MOSiR: **346 283,00 zł**,
- oferta nr 2 (Multigrupa, Wrocław): **364 065,10 zł**,
- najdroższa oferta: **421 155,00 zł**.

Różnice cenowe potwierdzają dużą rozpiętość stawek na rynku ratownictwa wodnego.

Zakres usług w 2026 roku

Ratownicy będą pracować przez cały rok na krytej pływalni *Aquasport* – zarówno przy basenie sportowym, jak i rekreacyjnym. Latem (lipiec–sierpień) obsadzą również Zespół Basenów Zewnętrznych.

Łącznie w 2026 r. zaplanowano **9 359 godzin pracy ratowników**, wymagając zapewnienia odpowiedniej liczby pracowników na zmianach.

MOSiR wymaga jednocześnie, by ratownicy byli zatrudnieni na **umowę o pracę**, co ma zagwarantować stabilność obsady i jakość realizacji zadań.

Tło: ubiegłoroczne kontrowersje

Minął rok od momentu, gdy MOSiR zdecydował się powierzyć zabezpieczenie basenów firmie zewnętrznej, kończąc współpracę z lokalną kadrą ratowniczą. Decyzja ta – wówczas opiewająca na ponad **483 tys. zł** – wywołała liczne emocje wśród mieszkańców.

Fundacja D.T. Sport była wówczas krytykowana m.in. po kontroli MSWiA i głośnym incydencie we Władysławowie. Lokalne środowisko ratowników zarzucało, że zostało pominięte w konsultacjach, a lata doświadczenia i zaufania nie zostały uwzględnione w procesie decyzyjnym.

MOSiR tłumaczył wtedy, że brakowało etatów i chętnych do pracy, a firma z Leszna spełniała wszystkie wymagania i deklarowała chęć zatrudnienia dotychczasowych ratowników.

Groźne zdarzenie w wakacje

W sierpniu 2025 roku na odkrytej pływalni w Brzegu Dolnym doszło do poważnego incydentu. Sprawa nadal pozostaje w toku.

– **14 sierpnia odnotowaliśmy zgłoszenie dotyczące zachłyśnięcia się wodą przez 4-letnią dziewczynkę** – informuje asp. Janusz Rosa, oficer prasowy KPP w Wołowie. – Ratownicy natychmiast podjęli działania, przywrócili funkcje życiowe dziecka, a następnie dziewczynka została przewieziona do szpitala.

Policja z Brzegu Dolnego prowadzi postępowanie wyjaśniające. – **Ze względu na dobro sprawy nie możemy podawać więcej informacji** – dodaje rzecznik. **kt**

Gmina Wołów wyjaśnia sprawę bonu ciepłowniczego

Gmina Wołów opublikowała oficjalne wyjaśnienia dotyczące bonu ciepłowniczego, w związku ze wzmożoną liczbą zapytań mieszkańców kierowanych zarówno osobiście, jak i telefonicznie do Urzędu Miejskiego. Jak informują urzędnicy, samorząd nie zajmuje się wydawaniem bonów ciepłowniczych, ponieważ dopłata ta przeznaczona jest wyłącznie dla gospodarstw domowych korzystających z ciepła systemowego.

Jak podkreślono w komunikacie, na terenie Gminy Wołów nie funkcjonuje żadna sieć ciepłownicza, co oznacza, że żadne gospodarstwo domowe nie może kwalifikować się do dopłat w ramach tego programu. Ciepło systemowe, zgodnie z definicją, to sposób dostarczania ogrzewania do budynków poprzez miejską sieć ciepłowniczą, która transportuje gorącą wodę lub parę z ciepłowni lub elektrociepłowni.

Samorząd wystosował komunikat, aby rozwiać wątpliwości mieszkańców i uniknąć dalszych nieporozumień związanych z dostępnością świadczenia. Gmina apeluje o zapoznawanie się z oficjalnymi komunikatami i przypomina, że wszelkie informacje dotyczące świadczeń ogólnokrajowych należy weryfikować w źródłach rządowych.

dz

REKLAMA

eprasa.pl 1300410671

Najlepiej żyje się w... Wołowie! A jak wypadły wszystkie gminy w Rankingu Jakości Życia 2025?

W ogólnopolskim zestawieniu jakości życia, obejmującym aż 2477 gmin, Wołów ponownie okazał się liderem powiatu wołowskiego. Brzeg Dolny utrzymał solidny wynik, a Wińsko – choć na końcu rankingu – wyróżnia się silną wspólnotą i bezpieczeństwem. Ranking, oparty na 90 wskaźnikach, pokazuje, jak różnorodnie rozwijają się lokalne samorządy i z jakimi wyzwaniami mierzy się nasz region.

W najnowszym Ogólnopolskim Rankingu Jakości Życia 2025, przygotowanym przez Algolytics Technologies we współpracy z Agencją Badawczą SW Research, oceniono aż 2477 gmin w całym kraju. Badanie pokazuje, gdzie w Polsce żyje się najlepiej i z jakimi wyzwaniami mierzą się mniejsze samorządy.

Ranking powstał w oparciu o 90 wskaźników obejmujących m.in. zdrowie, edukację, transport, kulturę, dostępność usług publicznych, bezpieczeństwo i warunki ekonomiczne. Uwzględniono zarówno dane eksperckie, jak i opinie mieszkańców.

– Raport ilustruje, jak wykorzystanie nowoczesnych technologii, wysokiej jakości danych przestrzennych oraz technik Location Intelligence pozwala prowadzić pogłębione analizy, które realnie wspierają samorządy w podejmowaniu decyzji rozwojowych – podkreśla Marcin Woch, prezes Algolytics Technologies.

Wołów z najlepszym wynikiem w powiecie

Najlepiej w powiecie wołowskim wypadła gmina Wołów. W rankingu eksperckim zdobyła 0,5936 pkt, co dało jej 789. miejsce w kraju i 58. w województwie dolnośląskim.

W rankingu ankietowym, tym opartym na opiniach mieszkańców, Wołów uzyskał 0,592 pkt, plasując się na 790. miejscu w Polsce i 68. w województwie.

Najwyższe noty gmina uzyskała w kategoriach bezpieczeństwo, edukacja i dostępność usług publicznych. Słabiej wypadły wskaźniki dotyczące kultury i transportu. Mimo to Wołów utrzymuje się w górnej połowie krajowego zestawienia.

Brzeg Dolny trzyma solidny poziom

Drugie miejsce w powiecie zajął Brzeg Dolny. W części eksperckiej rankingowej gmina uzyskała 0,5647 pkt, zajmując 1005. miejsce w Polsce i 74. w województwie dolnośląskim.

W zestawieniu ankietowym wynik wyniósł 0,570 pkt, co dało 920. lokatę w kraju i 82. na tle województwa.

Brzeg Dolny jako gmina przemysłowa wyróżnił się w kategoriach infrastruktury, komunikacji i spójności społecznej. Niższe noty w obszarze środowiska to zapewne efekt przemysłowego charakteru miasta.

Wińsko na końcu zestawienia, ale z potencjałem

Najniżej uplasowało się Wińsko, typowo wiejska gmina o rozproszonej zabudowie i dużej powierzchni.

W rankingu eksperckim zajęła 2274. miejsce w kraju (0,380 pkt), 167. (na 169 gmin) w województwie, a w rankingu ankietowym 2282. miejsce (0,360 pkt) i przedostatnie 168. w województwie.

Choć wynik plasuje Wińsko w dolnej części tabeli, gmina zachowuje relatywnie dobre wskaźniki spójności społecznej i bezpieczeństwa, czyli tych obszarów, które w małych społecznościach odgrywają kluczową rolę.

Dolny Śląsk to region kontrastów

Na Dolnym Śląsku zróżnicowanie jakości życia jest wyraźne. W regionalnej czołówce rankingu ekspertów znalazły się m.in. Bolesławiec (13. miejsce w ogólnopolskim rankingu gmin), Świdnica (22. miejsce), Lubin (31), Zgorzelec (43), Głogów (44) czy Oleśnica (56). które łączą silny rozwój gospodarczy z wysokim poziomem usług publicznych. Wrocław był dopiero na 86. pozycji.

Z kolei gminy o profilu rolniczym, jak Wińsko, Międzylesie i ostatnie na Dolnym Śląsku Jemielno, wciąż mierzą się z problemem ograniczonego transportu i dostępu do instytucji publicznych.

Na tym tle gminy powiatu wołowskiego tworzą stabilny, zrównoważony region, z potencjałem rozwojowym zwłaszcza w zakresie inwestycji w komunikację, kulturę i zdrowie. Ale do ogólnopolskiej czołówki jest jeszcze daleko.

Fot.Dagmara Zielińska

Wołów - stolica powiatu - według badań tu żyje się najlepiej.

Polska w liczbach – kto żyje najlepiej?

Na szczycie krajowego zestawienia według ekspertów znalazły się gminy: Mińsk Mazowiecki, Pabianice, Inowrocław, Chojnice, Sopot, Siedlce, Iława, Suwałki, Leszno i Giżycko. Liderzy charakteryzują się wysoką jakością infrastruktury, sprawną komunikacją, bogatą ofertą edukacyjną i kulturalną oraz skutecznymi działaniami w obszarze zdrowia i bezpieczeństwa.

Najwyżej oceniane przez ankietowanych to gminy: Sopot, Warszawa, Mińsk Mazowiecki, Legionowo, Bolesławiec, Świdnica, Pabianice, Ząbki, Siedlce i Kraków.

Z kolei na końcu rankingu dominują gminy z północno-wschodniej i północnej Polski, gdzie wciąż brakuje inwestycji w transport i edukację. Według ankietowanych najgorzej żyje się w gminach Gródek, Cisna i Lutowiska, które znajdują się na terenie województwa podlaskiego i podkarpackiego. Eksperci najgorzej ocenili gminę Cedynia (zachodniopomorskie), Cisna (podkarpackie) i Lutowiska (podkarpackie) - ostatnie w rankingu.

Stabilność i rozwój zamiast pośpiechu

Choć gminy powiatu wołowskiego nie należą do ogólnopolskich liderów, ich pozycja w środku tabeli pokazuje, że rozwój regionu jest stabilny.

Wołów wyróżnia się administracyjnie i społecznie, Brzeg Dolny przede wszystkim gospodarczo, a Wińsko dzięki silnej wspólnocie.

Jakość życia to nie tylko liczby i wskaźniki, ale także codzienne poczucie bezpieczeństwa, relacje sąsiedzkie i bliskość natury, czyli wartości, które mieszkańcy powiatu wołowskiego cenią szczególnie.

Kto przygotował ranking?

Za część ekspercką odpowiadała **Algolytics Technologies** – polski startup technologiczny z Warszawy, specjalizujący się w analizie danych przestrzennych i uczeniu maszynowym. Firma opracowała model oceny jakości życia, analizując ponad **900 zmiennych przestrzennych**. Jak podkreśla prezes spółki, **Marcin Woch**, wykorzystanie technik Location Intelligence pozwala tworzyć pogłębione analizy, które realnie wspierają decyzje rozwojowe samorządów. Część ankietową przeprowadziła agencja **SW Research**, która na zlecenie Algolytics zrealizowała ogólnopolski sondaż wśród **1 502 dorosłych mieszkańców**. Pytano m.in. o ocenę jakości życia, dostępność usług i transportu oraz warunki środowiskowe.

Ranking oparto na **90 wskaźnikach**, obejmujących zdrowie, edukację, infrastrukturę, kulturę, środowisko i warunki ekonomiczne. Zastosowano dwa zestawy wag – eksperckie i ankietowe – co pozwoliło połączyć twarde dane przestrzenne z opiniami mieszkańców.

dz

REKLAMA

eprasa.pl 1300410671

Interwencja policji, mural i burza w Lubiążu. Kto potrzebuje wsparcia bardziej – dziecko czy szkoła?

W Lubiążu od kilku dni trwa gorąca dyskusja po tym, jak na ścianie jednego ze sklepów ktoś sprayem napisał historię o 10-letnim uczniu miejscowej szkoły i interwencji policji. Sprawa podzieliła mieszkańców, a emocje sięgają zenitu. Redakcja Kuriera Gmin zwróciła się do szkoły, policji i kuratorium z pytaniami o to, co dokładnie wydarzyło się w placówce i czy wezwanie policji było uzasadnione.

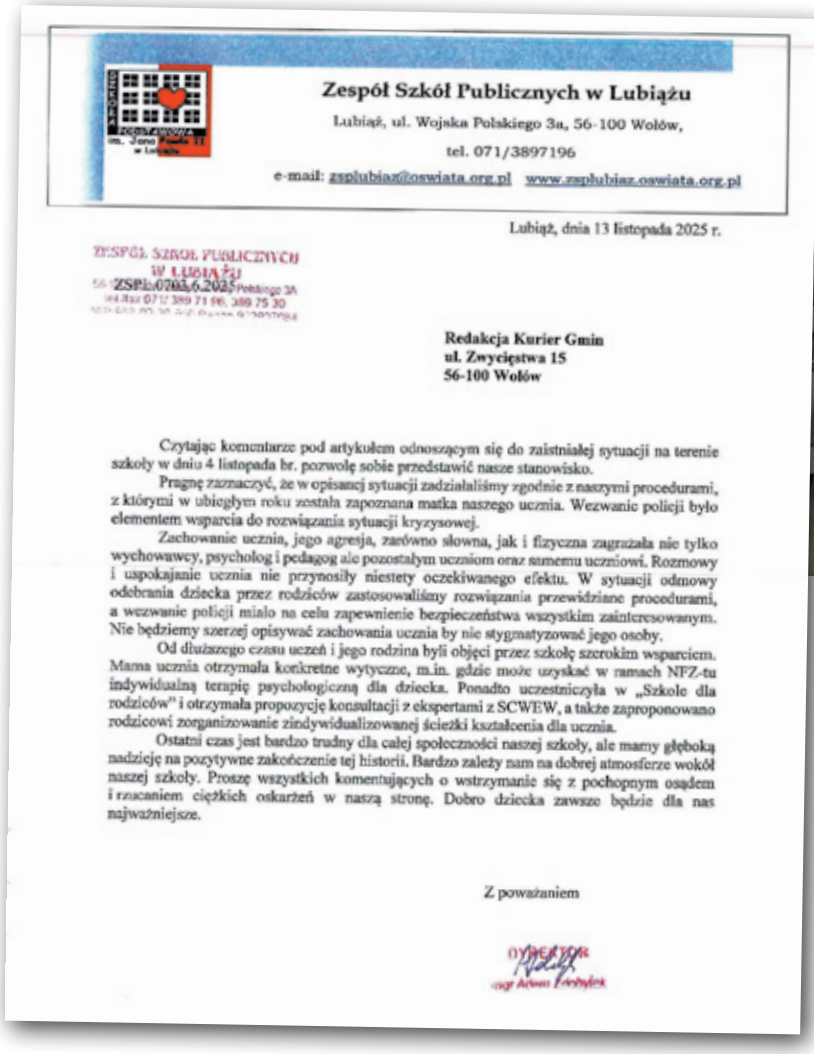

Zespół Szkół Publicznych w Lubiążu
Lubiąż, ul. Wojska Polskiego 3a, 56-100 Wołów,
tel. 071/3897196
e-mail: zsplubiaz@oswiata.org.pl www.zsplubiaz.oswiata.org.pl

Lubiąż, dnia 13 listopada 2025 r.

ZSP.0703.6.2025

Redakcja Kurier Gmin
ul. Zwycięstwa 15
56-100 Wołów

Czytając komentarze pod artykułem odnoszącym się do zaistniałej sytuacji na terenie szkoły w dniu 4 listopada br. pozwolę sobie przedstawić nasze stanowisko.

Pragnę zaznaczyć, że w opisanej sytuacji zadziałaliśmy zgodnie z naszymi procedurami, z którymi w ubiegłym roku została zapoznana matka naszego ucznia. Wezwanie policji było elementem wsparcia do rozwiązania sytuacji kryzysowej.

Zachowanie ucznia, jego agresja, zarówno słowna, jak i fizyczna zagrażała nie tylko wychowawcy, psycholog i pedagog ale pozostałym uczniom oraz samemu uczniowi. Rozmowy i uspokajanie ucznia nie przynosiły niestety oczekiwanego efektu. W sytuacji odmowy odebrania dziecka przez rodziców zastosowaliśmy rozwiązania przewidziane procedurami, a wezwanie policji miało na celu zapewnienie bezpieczeństwa wszystkim zainteresowanym. Nie będziemy szerzej opisywać zachowania ucznia by nie stygmatyzować jego osoby.

Od dłuższego czasu uczeń i jego rodzina byli objęci przez szkołę szerokim wsparciem. Mama ucznia otrzymała konkretne wytyczne, m.in. gdzie może uzyskać w ramach NFZ-tu indywidualną terapię psychologiczną dla dziecka. Ponadto uczestniczyła w „Szkole dla rodziców" i otrzymała propozycję konsultacji z ekspertami z SCWEW, a także zaproponowano rodzicowi zorganizowanie zindywidualizowanej ścieżki kształcenia dla ucznia.

Ostatni czas jest bardzo trudny dla całej społeczności naszej szkoły, ale mamy głęboką nadzieję na pozytywne zakończenie tej historii. Bardzo zależy nam na dobrej atmosferze wokół naszej szkoły. Proszę wszystkich komentujących o wstrzymanie się z pochopnym osądem i rzucaniem ciężkich oskarżeń w naszą stronę. Dobro dziecka zawsze będzie dla nas najważniejsze.

Z poważaniem

DYREKTOR

W Lubiążu od kilku dni trwa gorąca dyskusja po tym, jak na ścianie jednego ze sklepów ktoś sprayem napisał historię dotyczącą 10-letniego ucznia miejscowej szkoły i interwencji policji. Napis momentalnie rozpalił emocje. We wsi zaczęto mówić nie tylko o samej sytuacji w szkole, lecz także o relacjach z uczniem, o jego mamie, o pracy pedagoga, a nawet o tym, kto mógł namalować mural. Do redakcji Kuriera Gmin nieustannie spływają wiadomości od rodziców, uczniów i mieszkańców, którzy próbują zrozumieć, co naprawdę wydarzyło się w placówce.

Redakcja poprosiła o stanowisko szkołę, policję, rodziców i kuratorium oświaty. Zebrane informacje pokazują, że obraz sytuacji jest złożony i pełen sprzecznych emocji.

Szkoła potwierdza: policja została wezwana. Dyrektor tłumaczy powód

Dyrektor Szkoły Podstawowej w Lubiążu, Adam Zdobylak, potwierdza, że policja została wezwana. Jak tłumaczy, nauczyciele mieli obawy, że nie poradzą sobie samodzielnie z agresywnym zachowaniem chłopca, które - w ocenie szkoły - mogło zagrażać innym dzieciom i pracownikom. Dyrektor podkreśla, że nie był to pierwszy incydent z udziałem ucznia. W piśmie przesłanym do redakcji szkoła informuje, że działała zgodnie z procedurami, a wezwanie policji było elementem wsparcia w sytuacji kryzysowej. Placówka przekazała także, że przygotowała dla rodziny zalecenia i ścieżki terapeutyczne, w tym skierowania na konsultacje specjalistyczne. Dyrekcja zaznacza, że zależy jej na dobrej atmosferze i prosi, by nie stygmatyzować żadnej ze stron. Jednocześnie podkreśla, że - w jej ocenie - matka ucznia otrzymała pełne wsparcie.

Policja przedstawia swoje stanowisko

Swoje stanowisko przedstawia również Komenda Powiatowa Policji w Wołowie. Rzecznik asp. szt. Janusz Rosa potwierdza jedynie, że zgłoszenie dotyczyło niewłaściwego zachowania ucznia i że dziecko otrzymuje pomoc pedagogiczną i psychologiczną zarówno od szkoły, jak i od rodziców. Policja nie przekazuje jednak szczegółów interwencji, zasłaniając się dobrem nieletniego. Co ważne, nie odpowiedziała na nasze pytanie, czy – w ocenie policjantów – wezwanie do szkoły było w tej sytuacji uzasadnione.

- W odpowiedzi na zapytanie dotyczące interwencji policji w szkole podstawowej w Lubiążu informujemy, że zgłoszenie dotyczyło sytuacji gdzie jeden z uczniów miał nieodpowiednio się zachowywać - przekazuje Kurierowi Gmin asp. szt. Janusz Rosa, oficer prasowy policji w Wołowie. - Obecni na miejscu interwencji policjanci ustalili, że uczeń otrzymuje niezbędną pomoc pedagogiczną i psychologiczną zapewnioną przez szkołę oraz rodziców. Z uwagi na dobro nieletniego i ochronę jego prywatności, nie udzielamy szczegółowych informacji dotyczących przebiegu interwencji.

Wiadomo natomiast, że od początku roku policja interweniowała w szkołach powiatu wołowskiego dziewięć razy, najczęściej w sprawach dotyczących hejtu, przemocy rówieśniczej, kradzieży i innych zachowań demoralizujących.

Jak wyglądała sytuacja? Relacje rodziców i uczniów

Według ustaleń Kuriera Gmin cała sytuacja rozpoczęła się w chwili, gdy chłopiec zażądał, aby mama natychmiast odebrała go ze szkoły. Gdy nie mogła przyjechać, doszło do silnego napięcia i konfliktu. Rodzice dzieci z klasy relacjonują, że część uczniów zaczęła obawiać się lekcji, kiedy widzieli narastające emocje kolegi. Nauczyciele - jak podkreślają - pracują z wyraźną ostrożnością, a dzieci opowiadają o tej sytuacji w domach. W jednej z wiadomości wysłanych do redakcji mama ucznia z klasy napisała, że to „nie jest już normalna szkolna codzienność, tylko czekanie, co będzie dalej".

Do redakcji zgłosił się także mieszkaniec Lubiąża, który przedstawił własną relację dotyczącą rodziny chłopca. W jego ocenie chłopak regularnie uczęszcza na terapię i nigdy nie pobił żadnego kolegi. Mieszkaniec twierdzi, że konflikt trwa od lat, a pedagog - jak ocenia - nie potrafi skutecznie pracować z dzieckiem. W innym mailu, który dotarł do redakcji pojawia się również informacja o tym, że klasa wspiera chłopca wiadomościami typu: „Bartek, wracaj, jesteśmy z tobą".

Co na to kuratorium Oświaty? Jak przekazała nam rzeczniczka prasowa Mirosława Bożek, o sprawie Kuratorium dowiedziało się z Kuriera Gmin i zajęło się sprawą. O wynikach zostaniemy poinformowani.

Napis na murze sprawił, że sprawa prywatna stała się publiczna

W ciągu kilku godzin rozmowa we wsi przestała dotyczyć tego, co najważniejsze, czyli bezpieczeństwa i rzeczywistej pomocy dziecku. Zamiast tego przeniosła się na to, kto chwycił za spray, kto zrobił zdjęcie, a nawet kto pierwszy wrzucił je do internetu. Tymczasem kluczowe pytanie brzmi: jak jednocześnie zaopiekować się dzieckiem, które potrzebuje wsparcia, i zadbać o poczucie bezpieczeństwa pozostałych? Zwłaszcza, że jak potwierdził nam dyrektor uczeń po interwencji policji przestał chodzić do szkoły.

To jedna z tych sytuacji, w których nie ma prostych odpowiedzi. Jest dziecko, które potrzebuje specjalistycznej pomocy. Są rodzice, którzy obawiają się o swoje dzieci. Jest szkoła, która ma obowiązek chronić wszystkich uczniów. I społeczność, w której narastają emocje, pogłoski i wzajemne oskarżenia. Pewne jest tylko jedno: ta sprawa wymaga współpracy rodziny i szkoły, wsparcia specjalistów oraz spokojnej, merytorycznej komunikacji.

martaringart@kuriergmin.pl

REKLAMA

REKLAMA

eprasa.pl 1300410671

KURIER GMIN
TYGODNIK POWIATU WOŁOWSKIEGO
www.kuriergmin.pl

Dolnośląski Kongres Samorządow
Obronna strategia państwa, miliar
samorządów. Obecni samorządow

Na terenie Portu Lotniczego Wrocław odbył się XII Dolnośląski Kongres Samorządowy – jedno z największych wydarzeń samorządowych w kraju, które w tym roku skupiło się wokół tematu bezpieczeństwa państwa, obronności oraz budowania odporności regionów. Bezpieczny Dolny Śląsk – Bezpieczna Polska to hasło wiodące tegorocznej edycji.

Dariusz Chmura, burmistrz Wołowa i Jan Janas starosta wraz z samorządowcami z ościennych powiatów.

W kongresie uczestniczyły setki wójtów, burmistrzów, starostów, prezydentów miast, radnych oraz przedstawicieli instytucji państwowych i firm zbrojeniowych z całej Polski. Obecni byli także samorządowcy z powiatu wołowskiego – Dariusz Chmura (burmistrz Wołowa), Jan Janas (starosta wołowski) oraz Ireneusz Fura (burmistrz Brzegu Dolnego). To ważny sygnał, że również mniejsze samorządy angażują się w rozmowę o bezpieczeństwie, inwestycjach strategicznych i planowaniu infrastruktury przyszłości.

Miejsce nieprzypadkowe: kongres odbył się na terenie rozbudowywanej części Portu Lotniczego Wrocław

Wybór lokalizacji był symboliczny. Port Lotniczy Wrocław jest dziś jednym z kluczowych punktów na mapie planowanych inwestycji związanych z obronnością i logistyką wojskową. To właśnie tutaj – jak ogłosił podczas kongresu wicepremier i minister obrony narodowej Władysław Kosiniak-Kamysz – powstanie główna baza przeładunkowa, załadunkowo-wyładunkowa i logistyczna NATO w Polsce.

– „To będzie inwestycja na lata, inwestycja o wartości dwóch miliardów złotych, dotycząca zarówno infrastruktury lotniskowej, jak i nowej strefy wojskowej: terminali, zaplecza logistycznego, miejsc zakwaterowania, magazynów i pełnej infrastruktury paliwowej" – podkreślił minister.

Nowa baza będzie obsługiwała wojska amerykańskie, sojusznicze i NATO, a jej skala ma znaczenie strategiczne nie tylko dla Dolnego Śląska, ale dla bezpieczeństwa całej Europy Środkowo-Wschodniej.

Dolnośląska Grupa Zbrojeniowa – nowy projekt, który może zmienić region

Jednym z najważniejszych punktów kongresu było podpisanie listu intencyjnego dotyczącego powołania Dolnośląskiej Grupy Zbrojeniowej – inicjatywy, która ma łączyć firmy prywatne i spółki Skarbu Państwa działające w obszarze technologii wojskowych.

– „Przemysł zbrojeniowy to koło napędowe europejskiej i polskiej gospodarki. Polska jest największym beneficjentem programu SAFE – z 150 miliardów euro przeznaczonych na bezpieczeństwo 44 miliardy trafią do naszego kraju. Chcemy je wykorzystać w polskich firmach" – mówił Kośniak-Kamysz.

Dolny Śląsk ma tu potencjał wyjątkowy:
- funkcjonują tu duże zakłady państwowe (m.in. Bumar-Łabędy, zakłady w Świdnicy, Jelczu, Czernicy),
- działają firmy z sektora nowoczesnych technologii i kosmosu,
- w regionie powstają specjalistyczne elementy dla przemysłu obronnego i misji kosmicznych.

Marszałek Paweł Gancarz w swoim wystąpieniu powiedział dosłownie: – „Teleskop, który niedawno trafił na orbitę, powstał na Dolnym Śląsku. Mamy ogromny potencjał technologiczny. Teraz tworzymy przestrzeń współpracy między przemysłem, samorządami i rządem."

Obrona cywilna i budowa schronów. 5 miliardów złotych dla samorządów

Drugim kluczowym tematem – także dla samorządów powiatu wołowskiego – była nowa ustawa o ochronie ludności i obronie cywilnej, już obowiązująca, a wraz z nią program wart 5 miliardów złotych. Środki mają zostać przeznaczone na:
- budowę schronów i miejsc schronienia,
- systemy alarmowania i informowania ludności,
- szkolenia dla urzędników, sołtysów i służb,
- wyposażenie magazynów kryzysowych,
- doposażenie straży pożarnej.

– „Musimy pójść bardzo konkretnie w temat budowy schronów, miejsc schronienia i przygotowania ludności. Ten program będzie kontynuowany i rozszerzany" – mówił minister obrony. Marszałek Gancarz przypomniał, że w połowie roku ruszyły szkolenia dla administracji w całym regionie, a druga część roku to czas intensywnego wydatkowania środków.

Głos samorządów z powiatu wołowskiego

W kongresie uczestniczyli również przedstawiciele naszego powiatu. Burmistrz Wołowa Dariusz Chmura oraz starosta powiatu wołowskiego Jan Janas podkreślali, że udział w takich wydarzeniach jest kluczowy dla małych jednostek samorządu.

Dariusz Chmura, burmistrz Wołowa: – „Cieszę się, że mogę kolejny raz uczestniczyć w kongresie. Dla nas najważniejsze są kwestie budżetowe, pozyskiwanie środków unijnych, ale dziś także bezpieczeństwo – w kontekście wschodniej granicy i wydarzeń ostatnich miesięcy. Cenię obecność premiera Kosiniaka-Kamysza, bo pamiętamy, jak pomógł nam podczas powodzi." **Jan Janas, starosta wołowski:** – „Powiat przygotowuje zakupy wyposażenia i sprzętu na potrzeby obrony cywilnej. Działamy wspólnie z gminami, żeby uniknąć dublowania wyposażenia. W sytuacjach kryzysowych to samorządy – my – jesteśmy najbliżej ludzi i bierzemy pierwszą odpowiedzialność."

Fot. UM Wołów

Wojewoda Anna Żabska z samorządowcami z powiatu wołowskiego.

eprasa.pl 1300410671

y na wrocławskim lotnisku. rdowe inwestycje i silny głos wcy z powiatu wołowskiego

Starosta podkreślił też znaczenie szkoleń i spójnego przepływu informacji: – „Wiedza, komunikacja i przygotowanie to podstawa. Jeżeli władza w Warszawie ma kontakt z władzą lokalną, wszystko działa szybciej.” Obecność burmistrza **Brzegu Dolnego Ireneusza Fury** dopełniła reprezentację naszego powiatu.

Dolny Śląsk – region o strategicznym znaczeniu

Marszałek Gancarz przedstawił także aktualne działania województwa:

- Dolny Śląsk ma największą w Europie aktywną infrastrukturę związaną z obecnością wojsk amerykańskich – w tym bazę w okolicach Bolesławca.
- W regionie znajdują się dwa duże zakłady zbrojeniowe.
- Port lotniczy jest rozbudowywany na skalę niespotykaną od dekad.
- Region przechodzi transformację po powodzi, która dotknęła wiele dolnośląskich powiatów. To właśnie doświadczenie kryzysowe – jak mówił marszałek – jest jednym z powodów, dla których Dolny Śląsk traktowany jest jako „żywy poligon” dla nowych rozwiązań.

Jeden z paneli, zatytułowany był „Inwestycje w infrastrukturę – podstawa bezpieczeństwa”, podczas którego uczestnicy podkreślił znaczenie dobrze zaplanowanych inwestycji w drogi, transport publiczny, infrastrukturę energetyczną i cyfrową dla rozwoju oraz bezpieczeństwa regionu. Dyskusję poprowadził Jacek Prusinowski z „Super Expressu”, a wśród zaproszonych gości znaleźli się m.in. Michał Rado – Wicemarszałek Województwa Dolnośląskiego, Radosław Stępień – Prezes Polskiej grupy Lotniczej oraz wiceprzewodniczący dolnośląskiego sejmiku – Marek Łapiński i Cezary Przybylski. Uczestnicy zastanawiali się, jak zrównoważyć inwestycje infrastrukturalne z potrzebami lokalnych społeczności i jak zwiększyć odporność gospodarki regionu na kryzysy.

- Przywracanie linii kolejowych po kilkudziesięciu latach to niezwykle istotna inwestycja nie tylko w komfort przemieszczania się, ale także w nasze bezpieczeństwo. Dziś często tu powtarzane hasło „dual use” odnosi się także do kolei– to również transport sprzętu czy możliwość ewakuacji w sytuacji zagrożenia – mówił wicemarszałek Michał Rado.

Wicepremier Władysław Kosiniak-Kamysz podczas konferencji prasowej, w której uczestniczył zarząd województwa dolnośląskiego z Natalią Gołąb, członkinią zarządu.

- Największe inwestycje w infrastrukturę leczniczą jak budowane przez samorząd województwa dolnośląskiego szpitale to powinny być inwestycje prowadzone przez państwo. My mamy to szczęście, że jesteśmy regionem bardzo dobrze rozwiniętym i możemy sobie na tak ogromne inwestycje pozwolić. Uznaliśmy, że jest to konieczne i robimy to z myślą o mieszkańcach regionu – wyjaśniał Cezary Przybylski, wiceprzewodniczący Sejmiku.

- W aglomeracji wrocławskiej mamy wiele wyzwań – chociażby połączenie lotniskowego terminala, w którym się teraz znajdujemy koleją z centrum miasta. To ma podwójne znaczenie, oczywiście komfort podróżnych, ale też możliwość transportu do niego towarów i sprzętu w razie sytuacji zagrożenia. Przebudowa wrocławskiego węzła kolejowego jest niezwykle istotną inwestycją i połączenie dworca z lotniskiem musi się w tym projekcie znaleźć – zaznaczał Marek Łapiński wiceprzewodniczący Sejmiku.

Najważniejsze jest bezpieczeństwo w czasie kryzysu

Tegoroczny Dolnośląski Kongres Samorządowy pokazał, że bezpieczeństwo – zarówno militarne, jak i cywilne – staje się jednym z najważniejszych zadań na lata 2025–2030. Miliardowe inwestycje, nowe regulacje i współpraca samorządów z rządem mają stworzyć system odporny na zagrożenia i przygotowany na sytuacje kryzysowe. Udział samorządowców z powiatu wołowskiego – burmistrza Wołowa Dariusza Chmury, starosty Jana Janasa i burmistrza Brzegu Dolnego Ireneusza Fury – pokazuje, że nasz powiat chce w tej dyskusji uczestniczyć, współtworzyć rozwiązania i korzystać z możliwości, jakie otwierają inwestycje wojskowe i cywilne na Dolnym Śląsku. To była jedna z największych debat o bezpieczeństwie regionów w Polsce – i z pewnością nie ostatnia.

Więcej czytaj str. 8

martaringart@kuriergmin.pl

Samorządowcy wysłuchali rozmów o bezpieczeństwie.

PIRAMIDA MEBLE
od 2005 r. w Wołowie
www.meble-wolow.pl
kuchnie nowoczesne
kuchnie klasyczne
salony i jadalnie
łazienki
meble nietypowe
biura, szafy, wnęki
ul. Polna 5
56-100, Wołów
tel. 602 641 297
tel. 71 389 40 06
REKLAMA

KAMIENIARSTWO LUBIĄŻ
Jerzy Musiewicz
Lubiąż, ul. Wojska Polskiego 1
Wołów, ul. Kościuszki 17 (obok Urzędu Skarb.)
Środa Śląska, ul. Cmentarna
Lubin - Obora
KAMIENIARSTWO LUBIĄŻ RJM ROK ZAŁOŻENIA 1978
tel.: 605 252 249, 691 036 373
www.kamieniarstwolubiaz.pl
REKLAMA

eprasa.pl 1300410671

KURIER GMIN
TYGODNIK POWIATU WOŁOWSKIEGO
www.kuriergmin.pl

WOJEWÓDZTWO DOLNOŚLĄSKIE

Wiadomości z regionu

DOLNY ŚLĄSK

PARTNER STRONY: URZĄD MARSZAŁKOWSKI WOJEWÓDZTWA DOLNOŚLĄSKIEGO

Wielka debata o bezpieczeństwie

- za nami Dolnośląski Kongres Samorządowy

„Bezpieczny Dolny Śląsk - Bezpieczna Polska" to hasło wiodące tegorocznej, 12. już edycji Dolnośląskiego Kongresu Samorządowego. Wydarzenie, organizowane tradycyjnie przez Samorząd Województwa Dolnośląskiego, zgromadziło rekordową liczbę uczestników. Znaleźli się wśród nich m.in. Wicepremier i Minister Obrony Narodowej Władysław Kosiniak-Kamysz, przedstawiciele samorządów, parlamentu, przedsiębiorcy, przedstawiciele organizacji pozarządowych, eksperci i dziennikarze

Wśród gości Kongresu znalazł się m.in. Wicepremier i Minister Obrony Narodowej Władysław Kosiniak-Kamysz

- Jesteśmy na wrocławskim lotnisku, gdzie realizuje się wielka inwestycja wojskowo-cywila podwójnego zastosowania. To wspaniały przykład współpracy na szczeblach centralnym i regionalnym. Nie ma bezpiecznej Polski bez silnych regionów - mówił podczas konferencji inaugurującej wydarzenie **wicepremier i Minister Obrony Narodowej Władysław Kosiniak-Kamysz.** - *Podczas dzisiejszego spotkania będziemy podpisywać list intencyjny tworzący Dolnośląską Inicjatywę Zbrojeniową. Współpraca podmiotów branży obronnej będzie jednym z kół zamachowych polskiej gospodarki* - dodał wicepremier.

- Wyjątkowy i historyczny dzień. Tematami Kongresu Samorządowego zawsze są najbardziej aktualne wyzwania. Będziemy dziś rozmawiać o bezpieczeństwie i wymieniać naszę doświadczenia. Na Dolnym Śląsku działa wiele firm szeroko pojętej branży zbrojeniowej, ich potencjał to ogromna szansa dla regionalnej gospodarki - dodał **Paweł Gancarz, Marszałek Województwa Dolnośląskiego.**

Dolnośląski Kongres Samorządowy to największa debata o przyszłości i rozwoju Dolnego Śląska, a także o najaktualniejszych wyzwaniach. Wydarzenie niezmiennie cieszy się dużym zainteresowaniem, a tegoroczna edycja zgromadziła rekordowe grono uczestników. Jednym z najważniejszych punktów dzisiejszego spotkania było podpisanie listu intencyjnego w sprawie utworzenia Dolnośląskiej Inicjatywy Zbrojeniowej. Jej sygnatariuszami zostali Ministerstwo Obrony Narodowej, Samorząd Województwa Dolnośląskiego, Polska Grupa Zbrojeniowa oraz dolnośląscy przedsiębiorcy sektora zbrojeniowego.

- Celem powołania Dolnośląskiej Inicjatywy Zbrojeniowej jest integracja przemysłowego, naukowego i administracyjnego potencjału Dolnego Śląska. Umożliwi to skuteczną wymianę doświadczeń i budowanie ważnych projektów w obszarze technologii obronnych - wyjaśnia **marszałek Paweł Gancarz.**

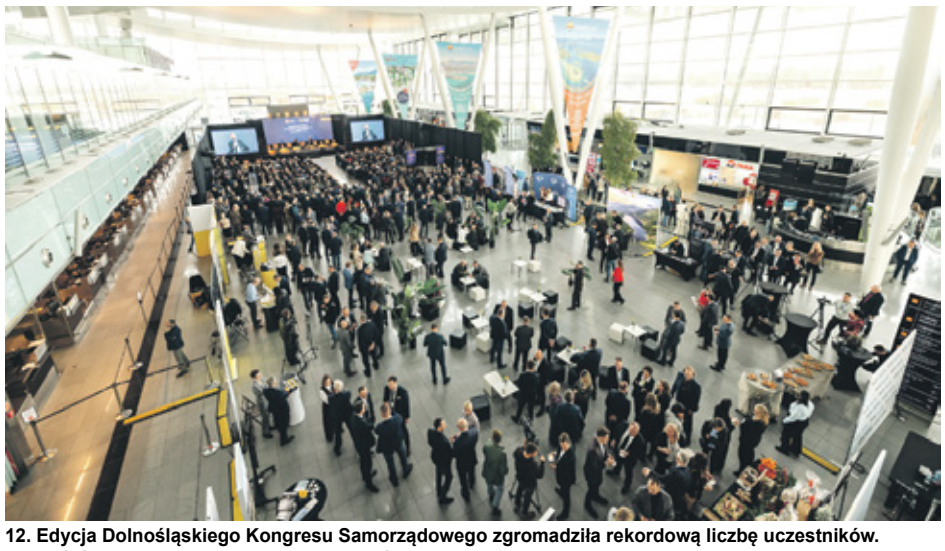

12. Edycja Dolnośląskiego Kongresu Samorządowego zgromadziła rekordową liczbę uczestników. Byli wśród nich przedstawiciele samorządów, parlamentu, organizacji pozarządowych, przedsiębiorcy, eksperci i dziennikarze

O bezpieczeństwie narodowym i lokalnym

Kongres otworzyła debata „Kraj i region wobec zagrożeń. Czy jesteśmy bezpieczni?", moderowana przez Agnieszkę Gozdyrę z *Telewizji Polsat*. W gronie zaproszonych gości znaleźli się Marszałek Województwa Dolnośląskiego Paweł Gancarz, Wojewoda Dolnośląska Anna Żabska oraz analityk wojskowy Jarosław Wolski. Dyskusja skoncentrowała się na roli regionów w systemie bezpieczeństwa państwa, współpracy cywilno-wojskowej oraz budowaniu odporności społecznej wobec zagrożeń międzynarodowych.

Energia przyszłości - filar bezpieczeństwa

W drugiej części wydarzenia uczestnicy przyjrzeli się wyzwaniom związanym z transformacją energetyczną. Panel „Energia przyszłości - bezpieczeństwo w nowych czasach", moderowany przez Kamilę Baranowską z portalu *Interia*, połączył głosy przedstawicieli administracji, sektora prywatnego i ekspertów branży energetycznej. Wśród zaproszonych znaleźli się m.in. Konrad Wojnarowski - podsekretarz stanu w Ministerstwie Energii, Wicemarszałek Województwa Wojciech Bochnak, posłanka Mirosława Stachowiak-Różecka, Wiceprezes Zarządu Tauron Nowe Technologie Roman Warchoł oraz redaktor naczelny portalu Energetyka24 Jakub Wiech. Rozmowa dotyczyła bezpieczeństwa energetycznego, inwestycji w odnawialne źródła energii, rozwoju sieci przesyłowych, budowy małych reaktorów jądrowych i roli samorządów w transformacji sektora energetycznego.

Inwestycje i infrastruktura jako gwarancja stabilności

Trzeci panel, zatytułowany „Inwestycje w infrastrukturę - podstawa bezpieczeństwa", podkreślił znaczenie dobrze zaplanowanych inwestycji w drogi, transport publiczny, infrastrukturę energetyczną i cyfrową dla rozwoju oraz bezpieczeństwa regionu. Dyskusję poprowadził Jacek Prusinowski z *Super Expressu*, a wśród zaproszonych gości znaleźli się m.in. Michał Rado - Wicemarszałek Województwa Dolnośląskiego, Radosław Stępień - Prezes Polskiej grupy Lotniczej oraz wiceprzewodniczący dolnośląskiego sejmiku - Marek Łapiński i Cezary Przybylski. Uczestnicy zastanawiali się, jak zrównoważyć inwestycje infrastrukturalne z potrzebami lokalnych społeczności i jak zwiększyć odporność gospodarki regionu na kryzysy.

Obrona cywilna i bezpieczeństwo codzienne

Kongres zwieńczyła dyskusja „Obrona cywila w regionach - wyzwania i priorytety", który poprowadziła Ewa Wilczyńska z *Gazety Wyborczej*. W rozmowie uczestniczyli m.in. Renata Granowska - Wiceprezydent Wrocławia, radne sejmiku województwa dolnośląskiego Małgorzata Calińska-Mayer i Monika Włodarczyk, a także przedstawiciele służb - płk Edward Chyła, Dowódca 16 Dolnośląskiej Brygady Obrony Terytorialnej, st. bryg. Piotr Grzyb z Państwowej Straży Pożarnej oraz prof. Wojciech Horyń z Akademii Wojsk Lądowych. Dyskusja skupiła się na roli samorządów w systemie obrony cywilnej, współdziałaniu służb i społeczności lokalnych w sytuacjach kryzysowych oraz edukacji obywatelskiej w zakresie bezpieczeństwa.

Wspólna odpowiedzialność za przyszłość

Dolnośląski Kongres Samorządowy od lat jest miejscem merytorycznej debaty i wymiany doświadczeń między administracją, nauką i biznesem. Tegoroczna edycja, poświęcona bezpieczeństwu w jego wielu wymiarach - od militarnego, przez energetyczny, po społeczny - przypomina, że tylko współpraca i wzajemne zaufanie mogą zagwarantować stabilną przyszłość Dolnego Śląska i całej Polski.

Wydarzenie swoim patronatem honorowym objęli Minister Obrony Narodowej Władysław Kosiniak Kamysz, Minister Infrastruktury Dariusz Klimczak, Minister Energii Miłosz Motyka oraz Związek Województw RP.

TS

eprasa.pl 1300410671

Gmina Wołów docenia wieloletnie wsparcie. Tytuł Honorowego Obywatela dla Cezarego Przybylskiego

Wołów podziękował za lata współpracy. Podczas pełnej sali i gromkich braw Cezary Przybylski odebrał tytuł Honorowego Obywatela – wyróżnienie za inwestycje, które zmieniły gminę, oraz za obecność i wsparcie, jakiego przez lata udzielał lokalnej społeczności.

Cezary Przybylski jest czwartym Honorowym Obywatelem Wołowa.

Marszałek Przybylski nie krył wzruszenie, słów podziękowań i docenił też pracę włodarza na rzecz gminy Wołów.

Dariusz Chmura, burmistrz Wołowa przypomniał historię współpracy.

7 listopada, podczas sesji Rady Miejskiej w Wołowie, były marszałek województwa dolnośląskiego Cezary Przybylski oficjalnie odebrał z rąk Dariusza Chmury, burmistrza Wołowa akt nadania tytułu Honorowego Obywatela Miasta Wołowa.

Tytuł ten został wcześniej przyznany uchwałą Rady Miejskiej jako uhonorowanie za wielokierunkowe wsparcie rozwoju gminy, współpracę z lokalnym samorządem oraz decyzje, które jak zapisano w uzasadnieniu realnie wpływały na poprawę jakości życia mieszkańców.

W uzasadnieniu wskazano m.in., że Cezary Przybylski:
- wzmacniał pozycję Wołowa w regionie,
- wspierał inwestycje infrastrukturalne (drogowe i rowerowe),
- zwiększał dostępność transportową mniejszych miejscowości,
- był sprzymierzeńcem samorządów powiatowych.

Pełna sala i gromkie brawa

Uroczyste wręczenie odbyło się w sali sesyjnej Rady Miejskiej wypełnionej radnymi, kierownikami wydziałów, urzędnikami, sołtysami, dyrektorami placówek i przedstawicielami oświaty i policji. W Wołowie obecni byli również:
- marszałek województwa dolnośląskiego Paweł Gancarz
- członek zarządu województwa Tymoteusz Myrda
- były wojewoda dolnośląski Jarosław Obremski
- starosta wołowski Jan Janas
- przewodniczący Rady Powiatu Rafał Zając

Starosta Jan Janas zabrał głos, mówiąc: – Wołów rozwija się dlatego, że spotykają się tu ludzie, którzy potrafią współpracować. A pan marszałek nigdy nie był obojętny na potrzeby tej gminy.

Przypomnienie współpracy – konkretne fakty i momenty

Burmistrz Wołowa Dariusz Chmura powiedział: – „To nie jest gest kurtuazyjny. To podziękowanie mieszkańców za realne działania i efekty, które zostają". Burmistrz przypomniał także historię współpracy – od pierwszych wspólnych konsultacji, przez spotkania w terenie, wizje lokalne, spory o szczegóły, ustalenia z projektantami aż po efekty w postaci kolejnych oddawanych odcinków dróg.

Wspominał liczne chwile, które utrwaliły się na zdjęciach, moment wbijania łopaty, przecinania wstęg, odbiorów technicznych, ale również te cichsze „robocze", kiedy dyskusje przy mapach i projektach trwały godzinami, bo – jak podkreślano – „tu nie chodziło o PR, tylko o realne decyzje".

– „To nie były wizyty „pod zdjęcie". Marszałek przyjeżdżał tu pracować" – dodał burmistrz.

Co powiedział Cezary Przybylski?

Sam honorowy obywatel również zabrał głos. Powiedział wprost, że dla niego Wołów był gminą, w której pieniądze były dobrze inwestowane:

– „Pracując z Wołowem widziałem coś rzadkiego: spójność decyzji i konsekwencję ich realizacji. Tu są ludzie przedsiębiorczy, odpowiedzialni i uczciwi w działaniu. W takim miejscu po prostu warto było inwestować". Podkreślił, że zawsze uważał gminy powiatowe za niezwykle ważne – bo „tam, gdzie ludzie codziennie żyją", a nie tylko „na mapie województwa".

Sala sesyjna wypełniona była po brzegi.

Niezwykła Kraina – wdzięczność, która zostaje

Elżbieta Bereza, prezes Stowarzyszenia Osób Niepełnosprawnych, dziękowała marszałkowi za wsparcie przy budowie Niezwykłej Krainy – miejsca stworzonego z myślą o osobach z niepełnosprawnościami. – „Te środki, które pan nam przyznał, uratowały całe przedsięwzięcie. Dziś Niezwykła Kraina żyje i służy. Tego się nie zapomina". Jest Pan naszym aniołem mówiła dając mu w prezencie obraz z aniołem.

Prezentów było więcej, w tym jeden od włodarza gminy - zdjęcie żurawia, które wykonał fotograf Grzegorz Bobrowicz. Ono ma przypominać marszałkowi, że znalazł się w cudownym miejscu - Magicznym Śródlesiu.

Dlaczego przyznaje się ten tytuł?

Tytuł Honorowego Obywatela to najwyższa forma wyróżnienia, jaką może nadać gmina. Przyznaje się go osobom, które trwale wpłynęły na rozwój lokalnej wspólnoty, a ich decyzje i działania zostawiły po sobie konkretne efekty – widoczne w życiu mieszkańców i w przestrzeni publicznej.

Wręczenie domknęło proces formalny i stało się kolejnym rozdziałem współczesnej historii Wołowa.

martaringar@kuriergmin.pl

eprasa.pl 1300410671

W Brzegu Dolnym powstaje nowe boisko wielofunkcyjne przy Zespole Szkolno-Przedszkolnym nr 2

Inwestycja ma na celu stworzenie nowoczesnego i funkcjonalnego obiektu sportowego, z którego będą mogli korzystać zarówno uczniowie, jak i mieszkańcy miasta. Projekt został podzielony na dwa etapy, a jego zakończenie planowane jest na 2026 rok.

Obecnie realizowany jest pierwszy etap robót, który obejmuje przede wszystkim prace przygotowawcze. Na placu budowy prowadzone są roboty ziemne, mające na celu odpowiednie ukształtowanie i przygotowanie terenu pod dalsze działania. Do końca bieżącego roku zaplanowano: montaż instalacji odwodnieniowej, wykonanie podbudowy z kruszywa oraz prace elektryczne. Wszystkie te zadania mają przygotować obiekt do kolejnego etapu, w którym ułożona zostanie docelowa nawierzchnia sportowa. Drugi etap inwestycji, który rozpocznie się w przyszłym roku, obejmie montaż głównych elementów oraz prace wykończeniowe.Zgodnie z projektem, boisko będzie wyposażone w: oświetlenie, które umożliwi korzystanie z obiektu także po zmroku, trybuny dla kibiców oraz siłownię plenerową, która uzupełni kompleks sportowy i umożliwi aktywny wypoczynek na świeżym powietrzu.

kk

Gmina Brzeg Dolny informuje,

że otrzymała dotację z Urzędu Marszałkowskiego Województwa Dolnośląskiego w ramach ogłoszonego konkursu „Odnowa Dolnośląskiej Wsi” na realizację zadania

pn: „Modernizacja świetlicy wiejskiej w Żerkowie polegającej na montażu klimatyzacji”

Wartość całkowita zadania: 25 130,75 zł
Wartość dofinansowania: 12 565,00 zł

W ramach projektu zostaną wykonane prace związane z montażem 3 szt. klimatyzatorów, dzięki czemu zostanie podniesiony standard budynku, który służy mieszkańcom miejscowości.

DOLNY ŚLĄSK

ODNOWA WSI DOLNOŚLĄSKIEJ

Ogłoszenie Gminy Brzeg Dolny

OKRĘGOWA STACJA KONTROLI POJAZDÓW W BRZEGU DOLNYM
ZAPRASZA NA
PRZEGLĄDY REJESTRACYJNE WSZYSTKICH POJAZDÓW

Brzeg Dolny, ul. Sienkiewicza 27,
tel. 71 319 55 15
www.okregowastacjakontroli.pl

razem od 27 lat

GODZINY OTWARCIA:
pon.–pt.: 8.00 – 17.00
sob.: 8.00 – 14.00

REKLAMA

OKRĘGOWA STACJA KONTROLI POJAZDÓW
BRZEG DOLNY ul. Dębowa 2
NAPRZECIWKO STACJI ORLEN

Oferujemy wykonanie badań technicznych w zakresie podstawowym i rozszerzonym wszystkich rodzajów pojazdów.

PRZY PRZEGLĄDZIE KUPON ZA 2 NA MYJNIE SAMOCHODOWĄ WAŻNY 30 DNI LUB UPOMINEK

MYJNIA SAMOCHODOWA

	OS.	BUS
MYCIE	17	21
MYCIE+SUSZENIE	23	27
PIANA+MYCIE+SUSZENIE	26	30
PIANA+WOSK+SUSZENIE	28	32
PIANA+MYCIE+WOSK+SUSZENIE	30	34

GODZINY OTWARCIA
pon. - pt.: 7^{00} - 19^{00}
sob.: 7^{00} - 15^{00}

REKLAMA

eprasa.pl 1300410671

AKTYWNE SOŁECTWA

Dofinansowanie przydomowych oczyszczalni ścieków

W związku z planowanym ogłoszeniem naboru na dofinansowanie przydomowych oczyszczalni ścieków z Urzędu Marszałkowskiego Burmistrz Gminy Wołów informuje, że podejmie działania mające na celu pozyskanie środków na ten cel. Mieszkańcy którzy wyrażają chęć budowy przydomowych oczyszczalni ścieków w ramach powyższego Programu mogą składać **DEKLARACJE chęci udziału w projekcie dotyczącym budowy przydomowej oczyszczalni ścieków.**

Planowana wartość dofinansowania wynosi do 75% kosztów budowy oczyszczalni, przy czym **dokładny wkład własny mieszkańców zostanie określony dopiero po ewentualnym przyznaniu dotacji Gminie Wołów**. Realizacja programu będzie możliwa **wyłącznie w przypadku otrzymania przez Gminę środków zewnętrznych**.

Deklaracje udziału w ankiecie można składać do dnia 5 grudnia 2025 r. w Urzędzie Miejskim w Wołowie.

W razie pytań prosimy o kontakt z pracownikami Wydziału Środowiska i Rolnictwa tel. 71 319 13 12 lub 71 319 13 21

inf

Nowa elewacja świetlicy w Siodłkowicach

W Siodłkowicach zakończono ważną inwestycję, która znacząco poprawiła wygląd i funkcjonalność lokalnej świetlicy wiejskiej. Budynek, stanowiący centrum życia społecznego wsi, zyskał nową elewację, dzięki czemu stał się nie tylko bardziej estetyczny, ale również lepiej zabezpieczony przed działaniem czynników atmosferycznych.

Realizacja zadania, którego koszt wyniósł 41 623 zł, była możliwa m. in. dzięki wsparciu finansowemu z Funduszu Sołeckiego. Pozostałe koszty zostały pokryte z budżetu Gminy Wołów.

Nowa elewacja to nie tylko poprawa wyglądu obiektu, ale także inwestycja w trwałość i bezpieczeństwo budynku, z którego na co dzień korzystają mieszkańcy podczas spotkań, zebrań, warsztatów i wydarzeń kulturalnych.

Dzięki wspólnym działaniom sołectwa Siodłkowice i Gminy Wołów świetlica wiejska staje się coraz bardziej nowoczesnym i przyjaznym miejscem, które służy integracji lokalnej społeczności. To kolejny przykład na to, jak środki z Funduszu Sołeckiego przyczyniają się do rozwoju i estetyzacji przestrzeni publicznej w gminie.

inf

Fundusz Sołecki w Krzydlinie Małej

Fundusz sołecki to narzędzie, które daje mieszkańcom realny wpływ na rozwój ich miejscowości. Dzięki niemu lokalne społeczności mogą samodzielnie decydować o tym, na co przeznaczyć część środków publicznych, aby jak najlepiej odpowiadały one na ich potrzeby i podnosiły jakość życia w sołectwach. W 2025 roku sołectwo **Krzydlina Mała** zdecydowało się przeznaczyć kwotę **13 318 zł** z funduszu sołeckiego na doposażenie swojej świetlicy wiejskiej. Dzięki tym środkom zakupiono m.in. kuchenkę konwekcyjną, stół kuchenny, zlew, zestaw garnków, naleśnikarkę oraz termosy. Nowe wyposażenie posłuży mieszkańcom podczas licznych spotkań, warsztatów oraz wydarzeń organizowanych w świetlicy. To inwestycja, która

znacząco poprawia komfort korzystania z obiektu, a jednocześnie sprzyja integracji lokalnej społeczności – od najmłodszych po seniorów. Inicjatywa ta jest doskonałym przykładem, jak fundusz sołecki może realnie wpływać na rozwój wsi i budowanie przyjaznych, dobrze wyposażonych przestrzeni wspólnych.

Działania podejmowane przez sołectwo Krzydlina Mała pokazują, że współpraca mieszkańców z samorządem przynosi wymierne efekty i wzmacnia poczucie wspólnoty.

inf

Inicjatywa lokalna w Lubiążu: Leśna klasa otwiera nowy rozdział edukacji

W Lubiążu powstał nowy, ciekawy projekt, który zmienia sposób nauki dzieci w lokalnej szkole. Przy Zespole Szkół Publicznych stworzono „Leśną klasę – Edukację w Naturze". Jest to miejsce, gdzie uczniowie mogą uczyć się na świeżym powietrzu, otoczeni drzewami i zielenią. Nauka w takiej przestrzeni to świetna odpowiedź na współczesne czasy, w których dzieci spędzają dużo czasu przed komputerami. Dzięki „leśnej klasie" mogą uczyć się o przyrodzie, będąc blisko niej – nie tylko z książek, ale poprzez bezpośrednie obserwacje. Projekt

powstał dzięki zaangażowaniu mieszkańców Lubiąża: rodziców, nauczycieli i lokalnych działaczy. Wsparła go również gmina Wołów, przekazując na ten cel 4500 zł. Dzięki temu udało się stworzyć przestrzeń do nauki, która służy już uczniom. „Leśna klasa" to inwestycja w przyszłość. Będzie miejscem, w którym kolejne pokolenia będą mogły uczyć się, bawić i spędzać czas w naturze. To świetny przykład tego, jak wspólna praca może przynieść korzyści całej społeczności. Brawo dla Lubiąża za pomysł i realizację projektu, który łączy edukację z naturą.

inf

Ogłoszenie- materiał promocyjny Gminy Wołów

eprasa.pl 1300410671

GOSPODARKA ODPADAMI – TREND OGÓLNOPOLSKI

DLACZEGO OPŁATY ŚMIECIOWE ROSNĄ? FAKTY, DANE I REALNE KOSZTY SYSTEMU.

Rosnące opłaty za gospodarowanie odpadami to dziś problem niemal wszystkich samorządów w Polsce. Tendencja ta dotyka również Gminę Wołów, gdzie dotychczasowa stawka od osoby nie pokrywa już realnych kosztów odbioru i zagospodarowania śmieci.

Wzrost cen śmieci to trend ogólnopolski
Zjawisko nie dotyczy tylko Wołowa. Eksperci wskazują, że powodów jest kilka:
- wzrost kosztu zagospodarowania odpadów w instalacjach (w wielu miejscach +30–60% rok do roku),
- inflacja i koszt paliwa,
- rosnące koszty energii i pracy,
- wysokie ceny zagospodarowania odpadów (nawet 800–1200 zł za tonę),
- obowiązek balansu systemu bez dopłat – zgodnie z prawem system „musi się sam utrzymywać".

Statystyczny Polak wytwarza dziś ok. **356,7 kg** odpadów rocznie, co pokazuje skalę wyzwań.

Jak działa system odpadów w Gminie Wołów?
Najważniejsze: żaden gram śmieci nie może zostać na terenie gminy
Zgodnie z przepisami wszystkie odpady z terenu Gminy Wołów muszą trafić do certyfikowanej instalacji przetwarzania odpadów komunalnych — gmina nie posiada własnej instalacji.
To generuje bardzo wysokie koszty transportu oraz opłat za zagospodarowanie.

Podział kosztów systemu:

40% – odbiór + transport (paliwo, leasing pojazdów, wynagrodzenia)

60% – zagospodarowanie odpadów w instalacji (najdroższy element systemu)

Właśnie ta druga część – zagospodarowanie – wzrosła aż o 40% w ostatnim okresie rozliczeniowym.

JAK DZIAŁA SYSTEM ŚMIECIOWY W PRAKTYCE?
GOSPODAROWANIE ODPADAMI W GMINIE WOŁÓW

**Każdy odpad z terenu Gminy Wołów odbierany jest od mieszkańca i transportowany do punktu przeładunkowego.
Stamtąd wszystkie odpady są transportowane do instalacji przetwarzania odpadów komunalnych, która otrzymuje zapłatę za gospodarowanie naszymi śmieciami.**

WAŻNE - ŻADEN GRAM ŚMIECI NIE ZOSTAJE W GMINIE WOŁÓW !

BIO – największy problem i najszybciej rosnąca frakcja
W Gminie Wołów w 2024 roku odebrano aż: **1 634,14** ton odpadów BIO, to koszt: **1 887 217,93** zł
To jedna z najdroższych frakcji do zagospodarowania.
Dodatkowo jej masa rośnie z roku na rok, co obciąża system.

Ogłoszenie- materiał promocyjny Gminy Wołów

eprasa.pl 1300410671

ZASADY ODBIORU BIOODPADÓW

Bioodpady możesz bezpłatnie i bez limitu przywieźć do Punktu Selektywnej Zbiórki Odpadów Komunalnych (PSZOK)!
Odbiór sprzed posesji (w jednym terminie) obejmuje maksymalnie:

- 4 worki po 120 litrów lub
- 4 pojemniki po 120 litrów lub
- 2 pojemniki po 240 litrów

ZAINWESTUJ W PRZYDOMOWY KOMPOSTOWNIK!

Zyskujesz:
- **Ulga 5 zł miesięcznie od każdej osoby w gospodarstwie domowym**
- Realne oszczędności w systemie gospodarowania odpadami
- Korzyść dla środowiska i Twojego portfela!

KOSZTY SYSTEMU ŚMIECIOWEGO - CZYM SĄ?

40%
KOSZTÓW SYSTEMU
TRANSPORT (PALIWO), LEASING POJAZDÓW, WYNAGRODZENIA PRACOWNIKÓW

60%
KOSZTÓW SYSTEMU
KOSZTY ZAGOSPODAROWANIA ODPADÓW W INSTALACJI KOMUNALNEJ

Ile kosztują odpady, które produkujemy?

Każdy worek odpadów to realny koszt dla systemu i dla mieszkańców.

Rodzaj odpadu	Średnia waga worka	Pełny koszt worka	Koszt zagospodarowania w instalacji	Koszt odbioru i transportu
Papier	8 kg	5,30 zł	2,02 zł	3,28 zł
Tworzywa Sztuczne i Metale	4 kg	6,48 zł	3,84 zł	2,64 zł
Zmieszane	22 kg	30,30 zł	16,80 zł	13,50 zł
Szkło	20 kg	11,45 zł	9,45 zł	2 zł
Ubrania	14 kg	28 zł	16,80 zł	11,20 zł
BIO	20 kg	16,97 zł	8,33 zł	8,64 zł

Koszt systemu odbioru odpadów w Gminie Wołów (miesięcznie),

Rok	Koszt miesięczny
2021	703 000 zł
2022	753 000 zł
2023	654 362 zł
2024	907 704 zł
2025	981 877 zł

Wpływy i wydatki z opłat za gospodarowanie odpadami komunalnymi za okres od 2021 do 31.10.2025 roku

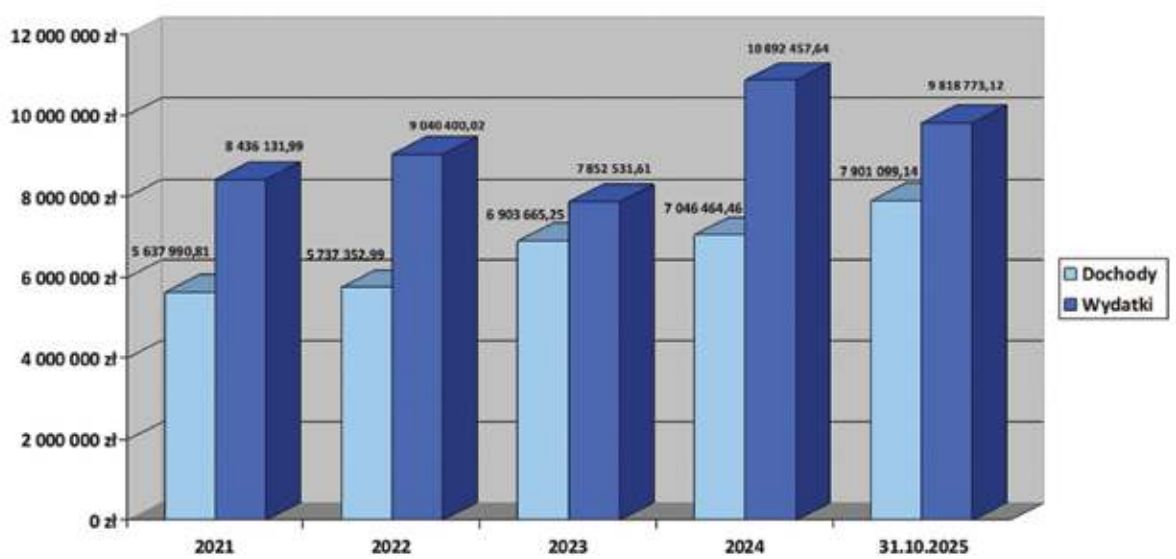

Dlaczego obecna stawka opłaty śmieciowej nie pokrywa kosztów systemu?

Główne powody:

1. **Rosnące koszty w instalacjach przetwarzania odpadów** – wzrosty sięgają nawet 40%, zwłaszcza w przypadku frakcji zmieszanych i BIO.
2. **Większa ilość odpadów produkowanych przez mieszkańców** – im więcej śmieci, tym wyższe koszty ich odbioru i zagospodarowania.
3. **Brak własnej instalacji przetwarzania odpadów** – skutkuje wysokimi kosztami transportu.
4. **Prawo nie pozwala finansować systemu z podatków** – cały koszt musi być pokrywany wyłącznie z opłat śmieciowych.

Apel do mieszkańców:

1. **Segregujmy odpady** – frakcje posegregowane są tańsze w zagospodarowaniu niż zmieszane.
2. **Ograniczajmy ilość produkowanych odpadów** – to korzyść dla środowiska i dla naszych portfeli.
3. **Kompostujmy bioodpady w przydomowych kompostownikach** – obniżmy opłaty i koszty całego systemu.

System śmieciowy nie bilansuje się!

Ogłoszenie- materiał promocyjny Gminy Wołów

eprasa.pl 1300410671

KURIER GMIN
TYGODNIK POWIATU WOŁOWSKIEGO
www.kuriergmin.pl

NARODOWE ŚWIĘTO NIEP

Salwa honorowa, kwiaty i biało-cze

Tak jak w całym kraju, również w Wołowie odbyły się uroczyste obchody Narodowego Święta Niepodległości, które zgromadziły mieszkańców, przedstawicieli władz, służb mundurowych, harcerzy, uczniów oraz liczne instytucje z całej gminy i powiatu.

Fot.Dagmara Zielińska

Główne uroczystości rozpoczęły się mszą świętą w intencji Ojczyzny w kościele pw. św. Wawrzyńca, w której uczestniczyli licznie mieszkańcy, poczty sztandarowe i lokalne władze. Następnie uczestnicy przeszli na wołowski rynek, gdzie pod pomnikiem Bohaterów Wojska Polskiego odbył się Apel Pamięci, złożenie kwiatów i wystąpienia okolicznościowe.

W uroczystościach wzięli udział burmistrz Dariusz Chmura, poseł na Sejm RP Jolanta Niezgodzka oraz starosta wołowski Jan Janas. Obecni byli również przedstawiciele Powiatu Wołowskiego, żołnierze 2. Wołowskiego Batalionu Łączności 10. Brygady Łączności, a także liczne delegacje szkół, instytucji i organizacji społecznych.

Wśród uczestników znaleźli się przedstawiciele Szkół Podstawowych nr 1 i nr 2 w Wołowie, szkoły w Krzydlinie Wielkiej, szkoły im. Królowej Jadwigi, Zespołu Szkół Publicznych w Lubiążu, szkoły w Starym Wołowie im. Kornela Makuszyńskiego, Zespołu Szkół Społecznych, Centrum Kształcenia Zawodowego i Ustawicznego, Zespołu Szkół Zawodowych oraz Liceum Ogólnokształcącego im. Mikołaja Kopernika w Wołowie. Obecni byli także przedstawiciele Nadleśnictwa Wołów, Komendy Powiatowej Państwowej Straży Pożarnej, Komendy Powiatowej Policji, Zakładu Karnego, Powiatowej Stacji Sanitarno-Epidemiologicznej, Wołowskiego Związku Drużyn, Powiatowego Centrum Medycznego, Wołowskiego Ośrodka Kultury, Miejskiej i Gminnej Biblioteki Publicznej, Przedsiębiorstwa Wodno-Kanalizacyjnego, PGK Wołów, a także przedszkoli nr 1 „Chatka Puchatka", nr 2 „Słoneczko" i nr 4 w Wołowie.

Podczas ceremonii żołnierze oddali salwę honorową ku czci bohaterów walczących o wolną Polskę, huk broni poniósł się po całym rynku, a wśród mieszkańców dało się wyczuć wzruszenie i dumę.

Fot.Dagmara Zielińska

Jan Janas, starosta powiatu wołowskiego podczas uroczystości.

Fot.Dagmara Zielińska

Dariusz Chmura, burmistrz Wołowa jak co roku zadbał o oprawę Święta Niepodległości.

Fot.Dagmara Zielińska

Fot.Dagmara Zielińska

Wspólne świętowanie uświetniła orkiestra dęta Hanys Band z Wrocławia pod batutą kapelmistrza Roberta Hanysa, której wykonanie pieśni patriotycznych nadało wydarzeniu niezwykle uroczysty klimat.

Nie zabrakło też gestów symbolicznych, harcerze rozdawali mieszkańcom biało-czerwone flagi, a delegacje wszystkich instytucji i służb złożyły kwiaty pod pomnikiem Bohaterów Wojska Polskiego.

Tegoroczne obchody w Wołowie po raz kolejny pokazały, że patriotyzm to nie tylko historia, ale też wspólnota, pamięć i wdzięczność. W biało-czerwonych barwach, wśród dźwięków hymnu i orkiestry, Wołów oddał hołd tym, dzięki którym możemy żyć w wolnej Polsce.

Cześć i chwała Bohaterom!

dz

eprasa.pl 1300410671

PODLEGŁOŚCI W WOŁOWIE

erwone flagi. Tak świętował Wołów

Fot.Dagmara Zielińska

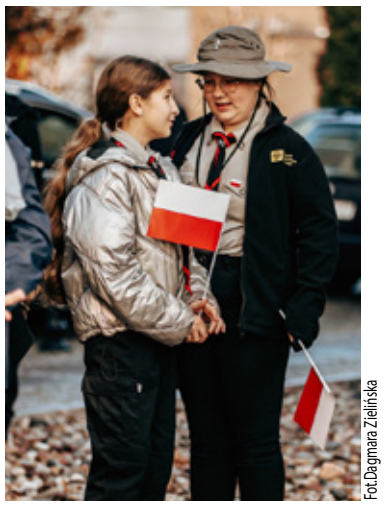
Fot.Dagmara Zielińska

Fot.Dagmara Zielińska

Fot.Dagmara Zielińska

Fot.Dagmara Zielińska

Fot.Dagmara Zielińska

Fot.Dagmara Zielińska

Na uroczystości do Wołowa przyjechała Jolanta Niezgodzka, posłanka RP.

Fot.Dagmara Zielińska

Fot.Dagmara Zielińska

Fot.Dagmara Zielińska

Fot.Dagmara Zielińska

eprasa.pl 1300410671

LISTOPADOWY DZIEŃ NIEPODLEGŁOŚCI

Brzeg Dolny 11 listopada uczcił z honorami

Delegacje szkół, przedszkoli, harcerzy, samorządowców, służb mundurowych, mieszkańców złożyły kwiaty pod pomnikime w Rynku w 107 rocznicę odzyskania niepodległości. Przemówienie burmistrza Ireneusza Fury, i występ muzyczny zaakcentował ten dzień, ważny w historii Polski.

11 listopada delegacje szkół, Związku Piłsudczyków, i samorządowców, policji, strażaków złożyły kwiaty w rocznicę Święta Niepodległości. W polskiej historiografii to walki o Lwów z 1 listopada 1918r., rozpoczęły zryw polskiej ludności, która zawalczyła o niepodległość. Austro -węgierska armia we Lwowie

składała się z ludności ukraińskiej, w tym czasie bowiem Austria wysłała polskie oddziały na front włoski i nie były one obecne w tym czasie we Lwowie. dlatego też to polscy harcerze i młodzież szkolna rozpoczęły walki o swoje miasto. Walki uliczne w pierwszym etapie trwały od 1 listopada do 22 listopada 1918r. Wtedy to formacje ukraińskie miały około 1500 osób pod bronią. W toku walk zginęło 439 żołnierzy polskich i członków wojskowej służby sanitarnej, w tym 12 kobiet. 120 poległych było uczniami, 76 studentami wyższych uczelni. Wśród poległych po polskiej stronie 412 było wyznania rzymskokatolickiego, 6 grekokatolików, 6 wyznania mojżeszowego. Liczny te nie obejmują 108 zmarłych od ran w szpitalach i zamordowanych.

Po zakończeniu uroczystości pod pomnikiem- obeliskiem, pozostała część odbywała się w Dolnobrzeskim Ośrodku Domu Kultury.

inf

Koncert chóru Oremus w kościele

Uroczysty koncert w Kościele pw. Chrystusa Króla zgromadził mieszkańców Brzegu Dolnego. We wtorek parafianie wysłuchali koncertu upamietniającego Święto Niepodległości. 11 listopada chór Oremus miał zaszczyt uczcić pamięć bohaterów i wyrazić miłość do Ojczyzny poprzez muzykę. Tego dnia w kościele pw. Chrystusa Króla w Brzegu Dolnym odbył się koncert pieśni patriotycznych, podczas którego chór wyśpiewał utwory niosące ducha wolności, nadziei i narodowej dumy. Natomiast w Mojęcicach chór wziął udział w wyjątkowym wydarzeniu – „Wyśpiewanej lekcji historii i patriotyzmu", łącząc muzykę z edukacją i wspólnym przeżywaniem historii Polski.**oski**

eprasa.pl 1300410671

Wołów na Marszu Niepodległości. Silna reprezentacja powiatu w Warszawie

11 listopada, rano, z Wołowa wyruszył autokar wypełniony niemal 60 mieszkańcami Powiatu Wołowskiego. Grupa związana z wołowskim Klubem Gazety Polskiej pojechała do Warszawy, aby wspólnie przeżyć obchody Narodowego Święta Niepodległości i wziąć udział w Marszu Niepodległości.

- Z Powiatu Wołowskiego pojechał nie tylko nasz autokar, bo w Warszawie spotkaliśmy jeszcze więcej mieszkańców Wołowa i powiatu, którzy dotarli pociągiem lub własnymi samochodami. To pokazuje, jak bardzo to święto jest dla nas wszystkich ważne - podkreśla Rafał Zając szef wołowskiego Klubu Gazety Polskiej i organizator wyjazdu.

Hołd złożony jeszcze przed wyjazdem

Zanim autokar ruszył w drogę, dzień wcześniej - w poniedziałkowy wieczór - grupa z Klubu Gazety Polskiej oddała hołd pod Pomnikiem Bohaterów Wojska Polskiego w Wołowie. Przedstawiciele klubu zapalili znicze układając je w symbol „Polski Walczącej" i złożyli kwiaty. To miejsce, w którym pojawiają się każdego roku, aby uczcić rocznicę odzyskania niepodległości.

- Mamy w Wołowie pomnik, przy którym zawsze świętujemy Narodowe Święto Niepodległości, więc w tym roku, mimo wyjazdu, nie mogło być inaczej. Dlatego przed wyjazdem do stolicy postanowiliśmy być także na wołowskim rynku - dodaje Zając.

Rekordowa frekwencja i wyjątkowa atmosfera

Uczestnicy nie ukrywają, że długa podróż dawała się odczuć, ale szybko ustępowała miejsca emocjom związanym z samym marszem. Kilkugodzinny przemarsz ulicami Warszawy, w ogromnym tłumie biało-czerwonych flag, okazał się dla wielu niezapomnianym przeżyciem.

– Wspólne świętowanie, świetne towarzystwo i podniosły charakter wydarzenia sprawiły, że wszyscy wróciliśmy bardzo zadowoleni. Wiele osób mówiło, że warszawski Marsz Niepodległości trzeba przeżyć osobiście, bo to zupełnie inne doświadczenie niż oglądanie go w telewizji - relacjonuje organizator. Jak podkreślają uczestnicy, tegoroczny Marsz był rekordowy pod względem frekwencji, co tym bardziej nadało mu wyjątkowy charakter.

Aktywność, która scala lokalną społeczność

Wyjazd do Warszawy to kolejna inicjatywa prowadzonego przez Rafała Zająca Klubu Gazety Polskiej, a to jeszcze nie koniec tegorocznych aktywności, bo na początku grudnia na prawicę Powiatu Wołowskiego może czekać jeszcze jedno bardzo ważne wydarzenie, które obecnie jest dopinane – tym razem na miejscu, bo w Wołowie.

inf

Dolnośląski Zlot Piłsudczyków RP w Wołowie

Wołów stał się gospodarzem Dolnośląskiego Zlotu Piłsudczyków RP -wydarzenia łączącego uroczysty ceremoniał, edukację historyczną i regionalną współpracę instytucji. Zlot odbył się pod patronatem Burmistrza Gminy Wołów Dariusza Chmury, Burmistrza Gminy Brzeg Dolny Ireneusza Fury oraz Starosty Powiatu Wołowskiego Jana Janasa. Inicjatywę i stronę merytoryczną zapewnili lokalni Piłsudczycy: kpt. związku Władysław Boczar oraz kpt. związku Andrzej Sroga.

Od strony samorządowej koordynację działań prowadził Rafał Zając, Przewodniczący Rady Powiatu Wołowskiego.

Zlot rozpoczął się na wołowskim rynku, pod Pomnikiem Bohaterów Wojska Polskiego. Po oficjalnych przemówieniach odśpiewano hymn, a następnie delegacje Piłsudczyków i samorządów złożyły kwiaty, oddając hołd obrońcom Ojczyzny. Kolejnym punktem programu była wizyta w Pocysterskim Zespole Pałacowo-Klasztornym w Lubiążu, gdzie uczestników oprowadził prezes Fundacji Lubiąż, Witold Krochmal. Zwieńczeniem dnia okazała się konferencja „Marszałek Józef Piłsudski - ojciec polskiej niepodległości", która odbyła się po południu w sali sesyjnej wołowskiego ratusza i którą poprowadzili kpt. związku Władysław Boczar oraz kpt. związku Andrzej Sroga.

W wydarzeniach wzięli udział m.in.: gen. dyw. Włodzimierz Pacelt - Prezes Zarządu Okręgu Dolnośląskiego Związku Piłsudczyków RP, Rafał Zając - Przewodniczący Rady Powiatu Wołowskiego, Robert Sadowski - wiceburmistrz Gminy Wołów, Mirosław Dawidowicz - wiceburmistrz Gminy Brzeg Dolny, Jan Tomków - Przewodniczący Rady Miejskiej w Wołowie, Marta Mosiek - Wiceprzewodnicząca Rady Miejskiej, Wiesława Sawa - Radna Rady Miejskiej, a także harcerze z Harcerskiej Organizacji Wychowawczo-Patriotycznej „Cichociemni" oraz ZHP w Wołowie. Do Wołowa przyjechało niemal 30 przedstawicieli oddziałów Związku Piłsudczyków RP z całego województwa.

Dolnośląski Zlot Piłsudczyków RP w Wołowie stał się symbolicznym i ważnym punktem tegorocznych obchodów Narodowego Święta Niepodległości - poprzedzając oficjalne uroczystości i dając przestrzeń do lepszego zrozumienia trudnej drogi Polski do wolności oraz roli, jaką odegrał w niej Marszałek Józef Piłsudski.

inf

eprasa.pl 1300410671

DUBELTOWA RADOŚĆ

SIATKÓWKA 2.LIGA MĘŻCZYZN

Wydawniczy cykl poprzedniego numeru sprawił, ze nie mieliśmy sposobności poinformować kibiców siatkówki o rezultacie konfrontacji dolnobrzeskiego Modeko w Legnicy, gdzie nasz zespół mierzył się z tamtejszym Ikarem i po raz kolejny - beniaminek miał wiele powodów do radości.

Chwilę wcześniej - w konfrontacji z rywalem z Bielawy, udało się wreszcie sięgnąć po historyczne zwycięstwo (**3-0**) i była bardzo realna szansa, aby zwycięski zryw kontynuować w listopadową sobotę. Zespół Ikara bowiem we wcześniejszych występach nie zabłysnął, a *rozgrzani* dolnobrzeżanie mogli sprawić, że ich sportowe *skrzydła* nie wytrzymałyby *temperatury* rywalizacji. Do sobotniej gry rywale tylko raz sięgnęli po zwycięstwo (**3-1** *vs.* AZS Częstochowa), ale działo się to ponad miesiąc temu, a od tamtego czasu legniczanie **3** razy zasmakowali goryczy niepowodzenia, więc *na fali* był raczej zespół gości.

Otwarcie pojedynku należało jednak do miejscowych (1:4), ale siatkarze Ikara szybko spuścili z tonu i później rezultat długo *oscylował* blisko remisu, by przed decydującą fazą 1.seta z pewnej *zaliczki* cieszyli się dolnobrzeżanie (21:17). Przewaga wydawała się istotna, ale miejscowi nie rezygnowali z walki i przed *setbolem* odrobili niemal cały *deficyt* (23:22), co zapowiadało emocjonujący finisz. W zasadzie obeszło się jednak bez większych nerwów, gdyż więcej *zimnej krwi* w decydujących akcjach zachowali gracze Modeko i rozstrzygnięcie partii znacznie więcej sportowej satysfakcji przyniosło dolnobrzeżanom.

Kolejne starcie zakończyło się dużo szybciej, gdyż legniczanie nie zdołali na *dystansie* całego seta dotrzymać *kroku* naszym reprezentantom i zaskakująco szybko znaleźli się pod *presją* wyniku, która kompletnie odebrała im sportowy koncept, więc przed decydującymi piłkami ich

sytuacja była praktycznie przesądzona (21:11). Takiej przewagi nasz zespół nie roztrwonił, a nawet powiększył, by w chwilę później zakończyć sobotni mecz w 3.secie.

Ostatnia *odsłona* nie była jednak siatkarskim spacerkiem, gdyż obie ekipy długo rywalizowały *łeb w łeb* i nie zapowiadało się, aby którejś ze stron szybko udało się *przełamać* konkurenta. Wymiana siatkarskich ciosów trwała jednak do stanu 14:14 i wówczas nieco większą determinacją wykazali się dolnobrzeżanie. Trzypunktowa seria na chwilę odebrała gospodarzom sporo animuszu, a chociaż nie rezygnowali oni z walki do samego końca, to jednak zawodnicy Modeko przed szansą na zakończenie meczu stanęli w momencie, kiedy legniczanie mieli na koncie ledwie 20 wygranych piłek, a potem zdołali wybronić tylko jednego meczbola.

Po bardzo ciężkim starcie nasza drużyna wreszcie opuściła ostatnią pozycję w tabeli, ale miejmy nadzieję, że *dubeltowa* zwycięska seria to dopiero początek radosnej *fali*, która poniesie nasz zespół do samego końca rozgrywek.

Ikar Legnica
- MODEKO BRZEG DOLNY 0-3
(22:**25**; 12:**25**; 21:**25**)
MODEKO: F. Uszok, D. Kowalczyk, P. Michalczyk, W. Jezior, J. Maćkowski, S. Karnkowski, P. Staszewski (**L**).

2.LIGA MĘŻCZYZN - grupa 3.

1.	Volley Jelcz-Laskowice	7	**19**	21-5
2.	Gwardia Wrocław	6	**13**	15-8
3.	WKS Wieluń	5	**12**	12-4
4.	Chełmiec Wałbrzych	5	**11**	14-8
5.	Bielawianka Bielawa	7	**8**	12-18
6.	Sobieski Żagań	5	**7**	10-9
7.	Volley Radomsko	6	**6**	10-15
8.	MLKS Gubin	6	**6**	10-16
9.	**MODEKO BRZEG D.**	6	**6**	6-12
10.	AZS Częstochowa	5	**4**	7-12
11.	Ikar Legnica	6	**4**	6-16

9.kolejka (22 listopada,18.00)**: MODEKO** - Volley Radomsko.

SIATKÓWKA DOLNOŚLĄSKIE LIGI MŁODZIEŻOWE

Nieco mniej powodów do zadowolenia nadal mają młodzi siatkarze Modeko, którzy w grupie juniorów młodszych nie zdołali *przełamać* serii niepowodzeń w starciu z wrocławskim Sportingiem. Zupełnie przyzwoicie natomiast wypadły pierwsze listopadowe występy siatkarek Rokity - choć i w tej *kwestii* mogło być również nieco lepiej.

MŁODZICY

Pantery Kamień
- ROKITA BRZEG DOLNY 0-2
(18:**25**; 20:**25**)
ROKITA BRZEG DOLNY
- Volley Bielik Bielany Wr. 0-2
(17:**25**; 15:**25**)

LIGA MŁODZICZEK (4.etap) - grupa 5.

1.	Volley Bielik Bielany Wr.	2	**4**	4-0
2.	**ROKITA BRZEG D.**	2	**3**	2-2
3.	Pantery Kamień	2	**2**	0-4
4.	Polonia II Świdnica	-	-	-

3.turniej (23 listopada, 10.00)**:** w **Brzegu Dolnym.**

JUNIOR MŁODSZY

Olimpia Jawor
- ROKITA BRZEG DOLNY 0-3
(17:**25**;14:**25**; 25:**27**)

LIGA JUNIOREK MŁ.(1.etap) - grupa 2.

1.	Polonia Świdnica	5	**15**	15-1
2.	Zenit Wrocław	5	**12**	13-3
3.	**ROKITA BRZEG D.**	5	**9**	9-6
4.	Bielawianka Bielawa	5	**4**	6-13
5.	Piast Głogów	5	**4**	5-12
6.	Olimpia Jawor	5	**1**	2-15

7.kolejka (22 listopada, 11.00)**: ROKITA** - Polonia.

MODEKO BRZEG DOLNY
- Sporting Wrocław 0-3
(7:**25**; 10:**25**; 9:**25**)

LIGA JUNIORÓW MŁ.(1.etap) - grupa 1.

1.	Volley Jelcz-Lask.	5	**12**	13-4
2.	Chełmiec II Wałbrzych	5	**12**	12-6
3.	Wataha Lubin	4	**6**	7-6
4.	Sporting Wrocław	4	**6**	7-7
5.	Ikar Legnica	5	**6**	8-9
6.	**MODEKO BRZEG D.**	5	**0**	0-15

7.kolejka (22 listopada)**: MODEKO** - Chełmiec.

ZAPASY

Srebrne *urodziny* obchodził w listopadzie zapaśniczy turniej w Dzierżoniowie, więc nic dziwnego, że na starcie 25.edycji międzynarodowych zawodów zjawiło się blisko **180** młodych (U-14) adeptów te trudnej dyscypliny sportu, a ich zmagania na dzierżoniowskich matach toczyły się o **35** kompletów medali. W kilku kategoriach wagowych do tej prestiżowej rywalizacji wystartowali także nasi reprezentanci.

Z medalowym skutkiem w swojej grupie zaprezentował się **Antoni Gajda** (kat.52kg) z dolnobrzeskiego Rokity, który wprawdzie listopadowy start rozpoczął porażką, ale potem walczył na tyle skutecznie, że zawody zakończył z brązową *blachą*. Na najniższym stopniu podium stanął także jego młodszy (U-9) klubowy kolega **Adam Wlezień** (24), a najdłuższą drogę do medalowej strefy musiał w zawodach pokonać inny początkujący zapaśnik - **Szymon Kowalczyk** (26), który na macie zadebiutował zwycięsko, ale późniejsi rywale okazali się już bardzo wymagający i ostatecznie dolnobrzeżaninowi nie udało się *przebić* do grupy, która do samego końca zawodów walczyła o medale.

Smak pełnego zwycięstwa w Dzierżoniowie poczuła **Pola Siedy** (42) z wołowskiego Wiatru, stając na najwyższym stopniu podium w swojej kategorii wagowej.

BIEGI

Chociaż w listopadzie biegowe imprezy najczęściej odbywają się pod *szyldem* Dnia Niepodległości - i do tego *rozdziału* za moment dojdziemy, ale na moment wypada odwiedzić Świdnice, gdzie blisko **2.000** amatorów tego rodzaju sportowej aktywności świętowało 10.urodziny RST Półmaratonu Świdnickiego. Na ulicach malowniczej miejscowości *rękawicę* rywalizacji na dystansie ponad 21km podjął dolnobrzeżanin **Paweł Kwiatkowski**, który w tej licznej stawce zaprezentował się bardzo dobrze i do mety dotarł z 16.rezultatem (1:21:31s.), co plasowało go w czołówce imprezy, ale ostatecznie nie dało miejsca na podium, gdyż w swojej grupie wiekowej uplasował się na 8.miejscu.

W barwnym peletonie biegaczy o jak najlepszy rezultat walczyli także **Izabela Michońska** oraz **Wojciech Tomczuk** z Wołowa, którzy wprawdzie do zwycięzcy z Rybnika - **Mateusza Mrówki** (1:07:31s.), stracili nieco więcej sekund (odpowiednio 1:53:19s. i 1:53:33s.), ale w tak licznym gronie dotarli do mety na bardzo przyzwoitych pozycjach.

W minionym tygodniu najwięcej działo się jednak na *niepodległościowych* trasach. W 107.rocznicę *odzyskania* Państwa sportowe imprezy odbywały się niemal w każdym większym mieście, a w naszym regionie 11 listopada *stolicą* pozostał Wrocław, gdzie w celu sportowego świętowania na starcie *Biegu Niepodległości z Wąsem* stanęło ponad 1.200 amatorów biegania. W tym licznym gronie na dystansie 10km najlepszym okazał się reprezentant Wielkiego Księstwa - czyli Litwin **Mikas Montvilas** (33:27s.), ale my trzymaliśmy kciuki za naszych reprezentantów, kończących wrocławski bieg z następującymi rezultatami:

Kamil **Hawrylczak**	Brzeg D.	**50:03s.**
Łukasz **Targosz**	Radecz	**52:02s.**
Dominika **Harwas**	Wołów	**54:51s.**
Karolina **Sobantka**	Wołów	**55:35s.**
Aleksandra **Zielińska**	Wołów	**56:50s.**
Dominik **Łysoń**	Stary Wołów	**59:05s.**

Amatorzy biegania z naszego powiatu dzień Niepodległości świętowali także w Ludwikowicach Kłodzkich oraz w Legnicy, gdzie sportowa rywalizacja toczyła się także na dystansach odpowiednio 10- i 5km.

13.Górski Bieg Niepodległości		
Stanisław **Bekacz**	Wińsko	**1:05:10s.**
Łukasz **Dąbrowski**	Wińsko	**1:05:18s.**
Legnicki Bieg Niepodległości		
Zbigniew **Posacki**	Lubiąż	**20:21s.**
Sebastian **Krzewicki**	Lubiąż	**27:29s.**

NA WSCHODZIE BEZ ZMIAN

TENIS STOŁOWY ROZGRYWKI LIGOWE

Po listopadowych świętach pewne informacyjne *zaległości* powstały także przy tenisowych stołach, a działo się przy nich sporo dobrego. Przede wszystkim status niepokonanych w Międzylesiu zachowali gracze Wolavii i to w stylu godnym lidera *wschodniej* części **3**.ligi. Na pochwałę zasłużyły również *rezerwy* wołowskiej drużyny, ale już zmienne szczęście towarzyszyło występom zawodniczek i zawodników dolnobrzeskiego Rokity i nie wszyscy z nich będą chcieli długo pamiętać o swoich ostatnich ligowych grach.

3.LIGA (wschód)

Tempa nie zwalnia zespół Wolavii, którego gracze w Międzylesiu zapisali na swoim koncie **5**.zwycięstwo i na tym etapie mocno trzymają się w czołówce rankingu. Starcie z Sudetami goście rozpoczęli z dużym impetem, a chociaż pewne kłopoty miała **Paulina Hołodniuk** (zwycięstwo w *tie-break'u*), to w pozostałych meczach wołowianie oddali tylko seta, a tracili w nich średnio **6,9** *piłki*. Zwycięską *passę* rywali gospodarzom udało się przełamać jedynie w deblu, ale w kolejnych 6 grach nasz zespół stracił ledwie 2 partie i pewnie sięgnął po komplet punktów.

Sudety Międzylesie
- WOLAVIA WOŁÓW 1-10
WOLAVIA: M. Chrąchol (**3**), M. Walencki (**2,5**), D. Wojtyła (**2,5**), P. Hołodniuk (**2**).

TABELA

1.	**WOLAVIA WOŁÓW**	5	**10**	50-13
2.	AZS **III** Wrocław	5	**10**	50-19
3.	Victoria Jelcz-Lask.	5	**8**	46-26
4.	Orzeł Prusice	5	**6**	41-30
5.	Olimpia Żerniki Wr.	5	**6**	37-36
6.	Płomień Makowice	5	**5**	36-36
7.	Orion Szewce	5	**5**	43-38
8.	Granit Strzelin	5	**4**	37-44
9.	ULKS Ciechów	5	**4**	25-42
10.	Tęcza Pisarzowice	5	**2**	28-47
11.	UKS Ludwikowice	5	**0**	24-50
12.	Sudety Międzylesie	5	**0**	14-50

6.kolejka (26 listopada, 18.30)**: WOLAVIA** - Victoria.

Blisko pozycji lidera ciągle trzymają się także tenisiści dolnobrzeskiego KS, ale ta drużyna na początku listopada mogła trochę *odetchnąć*, gdyż swoje spotkania z 5. i 6.kolejki zespół zagra dopiero teraz (odpowiednio 21 i 22 listopada), ale o rankingowe punkty walczyła ekipa Rokity.

5.LIGA

Jeszcze w październiku *awansem* dolnobrzescy tenisiści swój mecz z 5.serii gier rozegrali przeciwko konkurentom z Wierzchowic, a starcie z Sadami okazało się niezwykle emocjonującym spektaklem. Losy spotkania ważyły się do samego końca, a przed ostatnim pojedynkiem dolnobrzeska ekipa mogła być już pewna przynajmniej remisu. Gospodarze czekali jednak na dużo bardziej spektakularne przełamanie, które ostatecznie stało się faktem po zwycięstwie **Tomasza Szarzyńskiego**.

Niestety, chwilę później w Szewcach było już znacznie gorzej, choć dolnobrzeżanie mecz z tamtejszą 3.ekipą Oriona rozpoczęli dość skutecznie, ale wynik remisowy udało się gościom utrzymać jedynie do gier deblowych, a później przy stołach niepodzielnie rządzili już gospodarze.

5.kolejka (29 października)**:**
ROKITA BRZEG DOLNY
- Sady Wierzchowice 10-8
ROKITA: D. Kot (**3,5**), L. Smolarek (**3,5**), T. Szarzyński (**1,5**), Z. Kot (**1,5**).

4.kolejka (4 listopada)**:**
Orion III Szewce
- ROKITA BRZEG DOLNY 10-3
ROKITA: D. Kot (**1**), L. Smolarek (**1**), Z. Kot (**1**), E. Szarzyński.

TABELA

1.	Swit Wrocław	5	**9**	49-30
2.	Orion **III** Szewce	4	**8**	40-16
3.	**KS BRZEG D.**	4	**7**	39-32
4.	Granit **II** Strzelin	5	**6**	44-35
5.	ULKS **II** Ciechów	4	**5**	37-26
6.	AZS **IV** Wrocław	4	**4**	34-23
7.	FRAF Kobierzyce	4	**4**	34-34
8.	Sady Wierzchowice	5	**4**	40-41
9.	Orzeł **III** Lizawice	5	**3**	24-41
10.	Ajde **II** Oleśnica	4	**2**	31-33
11.	**ROKITA BRZEG D.**	5	**2**	18-48
12.	Odra Oława	5	**0**	19-50

5.kolejka: KS - Orion (21 listopada, 19.30)**;**
6.kolejka (22 listopada, 12.00)**:** Sady - **KS;** Odra - **ROKITA.**

W październiku miano niepokonanych stracili reprezentanci 2.drużyny Wolavii, ale ich gra ponownie nabrała *kolorów*, a to dzięki występowi przeciwko wrocławskiej Tęczy.

6.LIGA

Po porażkach w Żmigrodzie (**7-10**) i Kiełczowie (**2-10**) wołowskie *rezerwy* znacznie obniżyły rankingowe *loty*, ale w starciu z konkurentami z dolnośląskiej stolicy nasza drużyna ponownie poczuła słodycz zwycięstwa. Nie przyszło ono jednak łatwo, gdyż po rozpoczynających rywalizację grach singlowych mieliśmy remis, ale już po deblowych występach każdy z naszych reprezentantów miał się czym pochwalić, a później wszyscy utrzymali wysoką dyspozycję do ostatnich piłek i ostatecznie komplet punktów pozostał w Wołowie.

WOLAVIA II WOŁÓW
- Tęcza Wrocław 10-6
WOLAVIA: A. Walencka (**4,5**), G. Buczyński (**3,5**), M. Wojtyła (**1,5**), D. Zwolski (**0,5**).

TABELA

1.	Swit **II** Wrocław	5	**10**	50-16
2.	Ajde **III** Oleśnica	5	**7**	42-34
3.	**WOLAVIA II WOŁÓW**	5	**6**	39-30
4.	AZS **V** Wrocław	5	**5**	36-38
5.	UKSTS **II** Kiełczów	4	**4**	34-25
6.	Odra **III** Głoska	4	**4**	32-33
7.	ŻOK **II** Żmigród	4	**4**	29-33
8.	AZS AWF **II** Wrocław	5	**4**	32-37
9.	MOSiR Syców	5	**4**	35-42
10.	Tęcza Wrocław	5	**4**	32-42
11.	GOKiS **III** Kąty Wr.	4	**2**	25-36
12.	Orzeł **II** Prusice	5	**2**	25-45

6.kolejka (22 listopada)**:** Odra - **WOLAVIA.**

Nasz powiatowy tenis swoich reprezentantów ma również na 7.poziomie regionalnej rywalizacji, ale 2.składowi Rokity w ostatnich dniach nie poszło najlepiej.

7.LIGA

Dolnobrzeski zespół powrócił do ligowej rywalizacji po dość długiej przerwie, gdyż po raz ostatni ekipę w sportowej akcji widzieliśmy 18 października w Kątach Wrocławskich, gdzie nasza drużyna pokonała 5.skład tamtejszego GOKiS (**10-4**). Kolejna wizyta w tej miejscowości nie udała się jednak najlepiej i 4.skład wymienionego wyżej klubu wziął w poprzednią sobotę (8 listopada) dość bolesny rewanż.

GOKiS IV Kąty Wrocławskie
- ROKITA II BRZEG DOLNY 10-0
ROKITA: K. Szczotka, L. Kwapisz, A. Łukojko, A. Ciochoń, M. Maksymowicz.

TABELA

1.	LZS **II** Trzebnica	5	**10**	50-2
2.	Świt **III** Wrocław	5	**10**	50-9
3.	GOKiS **IV** Kąty Wr.	5	**8**	40-11
4.	Granit **III** Strzelin	6	**8**	53-31
5.	Świt **IV** Wrocław	5	**7**	39-25
6.	Start Wrocław	5	**6**	34-32
7.	Świt **V** Wrocław	5	**5**	32-38
8.	MOSiR **II** Syców	5	**4**	29-34
9.	MOSiR **III** Syców	6	**2**	24-54
10.	**ROKITA II BRZEG D.**	5	**2**	15-44
11.	GOKiS **V** Kąty Wr.	5	**0**	13-50
12.	Victoria **III** Jelcz-Lask.	5	**0**	1-50

6.kolejka (22 listopada)**: ROKITA** - Świt **V.**

eprasa.pl 1300410671

FINISZ ZA 3

ROKITA BRZEG DOLNY

ROKITA BRZEG DOLNY
- Piast II Żmigród 1-0 (0-0)
Bramka: M. Kokociński (+90');
ROKITA: D. Wójcik – M. Wróbel, M. Szczur, M. Kowalski, S. Kosiński, A. Woś, M. Kokociński, P. Sługocki, K. Wojtyło, M. Gacek, D. Chylak.

W stawce *okręgowych* rywali aż **3** z nich nosi dumne miano Piasta i do ostatniej soboty dolnobrzeskie *Diabły* radziły sobie z nimi ze zmiennym szczęściem. Nieoczekiwanie nasz zespół wrócił *na tarczy* z Lutyni (1-2), ale chwilę później w Żernikach zainkasował już komplet punktów (**2-1**), choć los tego spotkania dopiero w 90.min. rozstrzygnął **Kajetan Pytlak**. Równie emocjonującym spektaklem okazało się starcie z konkurentami ze Żmigrodu, choć od samego początku tempo gry dyktowali gospodarze.

Już od pierwszych minut pojedynku wyraźnie widać było, że beniaminek docenia umiejętności graczy Rokity, więc przyjezdni skupili się przede wszystkim na obronie własnego przedpola i przyznać trzeba, że długo robili to bardzo skutecznie. Nasza drużyna zdecydowanie dominowała w środku pola, ale w 1.odsłonie praktycznie nie stworzyła sobie klarownej sytuacji strzeleckiej. Groźny strzał oddał **Dominik Chylak**, ale po jego uderzeniu futbolówkę udało się podbić obrońcy Piasta i ostatecznie nie zatrzepotała ona w siatce bramki. Chwilę przed przerwą blisko otwarcia wyniku był **Karol Wojtyło**, ale i on nie przymierzył na tyle precyzyjnie, aby dobrze spisujący się pomiędzy słupkami golkiper Piasta musiał skapitulować.

Po przerwie również trwał frontalny atak gospodarzy, którzy już w *otwierającej* 2.połowę akcji mocno *zamieszali* w polu karnym rywali, a chwilę później strzał z dystansu **Michała Wróbla** poszybował niewiele nad poprzeczką bronionej przez żmigrodzian bramki. Przyznać trzeba, że po przerwie zespół Piasta potrafił jednak się *odgryźć* i kilka razy pokazał, że potrafi wyprowadzić groźną kontrę. Na dobrą sprawę jednak golkiper Rokity nie znalazł się w poważniejszych opałach, ale miejscowych kibiców znacznie bardziej martwić musiał fakt, że przyjezdni zdecydowanie *okrzepli* w defensywie i skutecznie potrafili powstrzymywać ataki dolnobrzeżan. Choć gol dla gospodarzy cały czas wydawał się *wisieć* w powietrzu, to zanim rezultat uległ zmianie na boiskowym zegarze pojawiła się 90.minuta, ale napór dolnobrzeżan nie ustawał. Groźnie uderzenie oddał wówczas **Marcin Kokociński** (na zdjęciu), ale jego strzał zdołał sparować golkiper Piasta, a próba dobitki D. Chylak po raz kolejny okazała się nieskuteczna. Cierpliwość gospodarzy została jednak nagrodzona. Po składnym rozegraniu akcji na prawym skrzydle dynamicznie w pole karne żmigrodzian wbiegł **Patryk Sługocki**, wyłożył futbolówkę **Marcinowi Żebrowskiemu**, a ten *przedłużył* podanie do M. Kokocińskiego, który tym razem nie używał *młotka* w nodze, a precyzyjnym uderzeniem posłał piłkę tuż przy słupku i jego zagranie okazało się tym, które zadecydowało o podziale punktów w tym meczu i pozycji wicelidera na zakończenie rundy jesiennej.

- Zdecydowanie drużyna zasłużyła na sobotnie zwycięstwo, choć jego okoliczności były bardzo emocjonujące - powiedział po końcowym gwizdku arbitra trener **Jakub Wróbel**. *- Od samego początku jednak inicjatywa była po naszej stroni i może nie stworzyliśmy wielu klarownych sytuacji, to jednak z całą pewnością w przekroju całego meczu to nasz zespół bardziej zasłużył na zwycięskie trafienie. Cieszy także fakt, że udało się nam zagrać na zero z tyłu. Drużynie należą się gratulacje za całą rundę, w trakcie której widać było, że ekipa z każdym występem nabierała doświadczenia i wydaje się, że ta futbolowa dojrzałość przeważyła szalę w konfrontacji z Piastem.*

RUNDA JESIENNA

klasa OKRĘGOWA

W sobotę zakończyły się jesienne zmagania na okręgowych boiskach. Od 9 sierpnia do minionej soboty w walce o rankingowe *oczka* **16** drużyn rozegrało **120** spotkań, w których obejrzeliśmy **498** goli, co daje średnią **4,15** trafienia na pojedynek. Najskuteczniejszą formacją ofensywną w tym okresie okazał się atak wierzbickiego WKS (**3,33**), zaś *najszczelniejszą* okazała się defensywa Polonii Bielany Wr. (**0,86**) i to właśnie piłkarze tej drugiej ekipy rundę zakończyli w fotelu lidera, z dość wyraźną przewagą nad resztą stawki. Cieszy fakt, że czołowymi drużynami w grupie pościgowej wiosną będą oba zespoły z naszego powiatu, gdyż na 2.stopniu ligowego podium finiszowały dolnobrzeskie *Diabły*, a ledwie o 2 punkty mniej w jesiennych meczach udało się zdobyć zespołowi MKP Wołów. Na półmetku rozgrywek stawce ligowych snajperów przewodzi **Dominik Chylak**, który - podobnie jak Brazylijczyk z Wierzbic **Alefe Lima Santos**, zapisał na swoim koncie **19** goli.

15.kolejka: Orzeł P. - Piast Z. **3-1**; Piast L. - Strzelinianka **0-2**; Błysk - Sokół **0-1**; Zenit - Polonia T. **2-1**; Wierzbice - Łozina **9-0**; Polonia B. - Wratislavia **6-1**.

TABELA

1.	Polonia Bielany Wr.	15	**41**	45-13
2.	**ROKITA BRZEG D.**	15	**32**	41-31
3.	Zenit Międzybórz	15	**32**	31-23
4.	**MKP WOŁÓW**	15	**30**	40-22
5.	WKS Wierzbice	15	**29**	50-27
6.	Polonia Trzebnica	15	**24**	39-25
7.	Strzelinianka Strzelin	15	**24**	28-30
8.	Orzeł Pawłowice	15	**24**	23-26
9.	KS Łozina	15	**18**	29-44
10.	Piast Żerniki Wr.	15	**17**	38-36
11.	Orzeł Marszowice	15	**17**	25-27
12.	Piast II Żmigród	15	**15**	27-32
13.	Sokół Marcinkowice	15	**14**	19-27
14.	Piast Lutynia	15	**14**	25-36
15.	Błysk Kuźniczysko	15	**8**	19-41
16.	Wratislavia Wrocław	15	**2**	19-58

Na boiskach *okręgówki* oraz klasy **B** wybrzmiały już ostatnie gwizdki arbitrów, ale rywalizacja o jesienne punkty przecież jeszcze trwa.

klasa A (Wrocław - gr.1)

W klasie **A** w minionym tygodniu mieliśmy podwójną dawkę futbolowych emocji, a przecież to jeszcze nie koniec. Do rozegrania została bowiem jeszcze 15.seria spotkań, w której w sobotę (22 listopada, 13.30) zespół z Lubiąża podejmował będzie na własnym boisku wrocławską Widawę. Nieoczekiwanie obie drużyny sąsiadują w tabeli, więc zapowiada się wyrównane widowisko. Runda jesienna zakończy się natomiast w niedzielę (23 listopada, 13.30) na murawie w Miłczu, na której *Spartanie* mierzyć się będą z Mechanikiem Brzezina.

13.kolejka (11 listopada)**:** **ODRA** - Sokół **2-0**; Porcelana - Zieloni **1-3**; Zorza P. - Kąty Wr. **3-2**; Zorza W. - Widawa **3-1**; Parasol - Maślice **3-0**; **SPARTA** - Polonia Wr. **1-4**; Osiek - Mechanik **1-5**; Błyskawica - Polonia II Śr.Śl. **2-2**.

14.kolejka (15-16 listopada)**:** Błyskawica - Osiek **10-2**; Polonia II Śr.Śl. - Sokół **1-1**; Zieloni - **SPARTA 7-0**; Polonia Wr. - Parasol **0-2**; Widawa - Zorza P. **3-1**; Mechanik - Porcelana **2-1**; Kąty Wr. - **ODRA 2-0**; Maślice - Zorza W. **0-6**.

TABELA

1.	Zorza Wilkszyn	14	**34**	40-7
2.	KP Kąty Wrocławskie	14	**30**	48-11
3.	Parasol Wrocław	14	**28**	37-8
4.	Polonia Wrocław	14	**25**	43-20
5.	Polonia II Środa Śl.	14	**25**	35-30
6.	Zieloni Rakoszyce	14	**25**	38-34
7.	Sokół Smolec	14	**23**	37-30
8.	Zorza Pęgów	14	**22**	38-34
9.	Widawa Wrocław	14	**21**	33-26
10.	**ODRA LUBIĄŻ**	14	**19**	21-20
11.	Porcelana Ciechów	14	**18**	31-42
12.	Mechanik Brzezina	14	**17**	22-35
13.	Błyskawica Lenartowice	14	**15**	31-27
14.	Maślice Wrocław	14	**10**	20-41
15.	LZS Osiek	14	**9**	18-58
16.	**SPARTA MIŁCZ**	14	**3**	6-75

KROK OD PODIUM

MKP WOŁÓW

Orzeł Marszowice
- MKP WOŁÓW 1-2 (1-0)
Bramki: B. Bojanowski (49'), N. Walczak (68'); **Żółte kartki:** P. Robak, S .Supranionek, J. Mikuś; **MKP:** K. Słowik – O. Kur, B. Bojanowski, S. Supranionek, M. Kowaluk, J. Mikuś, B. Gałecki, P. Robak (60' P. Furdykoń), N. Walczak, G. Mazurek, M. Warpas.

Po porażce z bielańską Polonią (**1-3**) oraz przegranych *derby* w Brzegu Dolnym (**2-3**) wołowski MKP *zawisł* tuż nad strefą spadkową (13.miejsce) i wydawało się, że podopiecznych trenera **Pawła Troniny** czeka ciężka futbolowa *kampanii*, ale w kolejnych występach nasi gracze pokazali swoją sportową wartość, a to przełożyło się na ich wyniki i po sobotnim meczu w Marszowicach na zakończenie piłkarskiej jesieni nasz zespół może pochwalić się skutecznością **67%** i 4.lokatą w rankingu. Ostatni mecz w rundzie nie był jednak przysłowiowym *spacerkiem*.

Wprawdzie wicemistrz poprzednich rozgrywek w bieżącym sezonie mocno obniżył *loty* i przed starciem z MKP plasował się dużo niżej w ligowej tabeli, ale w składzie Orła ciągle znajduje się kilku zawodników, którzy swoimi umiejętnościami potrafią rozstrzygnąć o losach meczu, więc trzeba było uważać. Tym bardziej, że goście wyszli na murawę w nieco osłabionym składzie, gdyż ważni gracze zebrali wcześniej po **4** żółte kartoniki i dla **Kamila Moskwy** oraz **Oliwera Minorczyka** runda zakończyła się konfrontacją z Błyskiem Kuźniczysko (**4-2**). Oba zespoły od samego początku postawiły na otwartą walkę i wyraźnie widać było, że każda ze stron zamierza walczyć o pełną pulę. Chociaż rywalizacja toczyła się głównie w środkowej strefie boiska, to jednak nie brakowało podbramkowych *spięć*. Znakomitą okazję na *otwarcie* wyniku bardzo szybko miał **Miłosz Kowaluk**, ale po dokładnym dograniu ze skrzydła **Norberta Walczaka** młody gracz MKP dał ponieść się emocjom i przestrzelił z nieznacznej odległości. Chwilę później po składnym rozegraniu piłki w środku pola w sytuacji sam na sam znalazł się **Grzegorz Mazurek**, ale i jemu nie było dane zdobyć gola. Potem znakomitą szansę na objęcie prowadzenia mieli gospodarze, gdyż jeden z zawodników Orła stanął przed piłką ustawioną na 11.metrze, ale tym razem bramkarskim kunsztem wykazał się **Kacper Słowik**, parując uderzenie z rzutu karnego poza końcową linię. Nasz golkiper jako pierwszy dopadł do piłki także po dośrodkowaniu z *kornera*, ale po jego interwencji futbolówka znalazła się pod nogami ex-wołowianina **Kamila Osieckiego**, a ten mocnym i precyzyjnym uderzeniem zapewnił swojej nowej drużynie prowadzenie do przerwy.

Marszowiczanie cieszyli się nim w szatni i przez krótką chwilę 2.odsłony, gdyż ta rozpoczęła się od zdecydowanego ataku gości i szybko mogliśmy przypomnieć sobie o przebojowości **Michała Warpasa** (na zdjęciu).

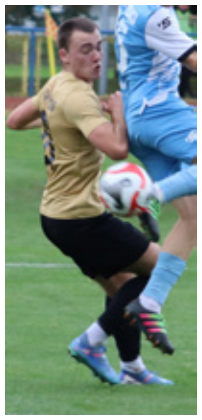

Wprawdzie jego dynamiczny rajd przyniósł przyjezdnym tylko rzut rożny, ale po jego rozegraniu sposobność do uderzenia miał **Błażej Bojanowski**, który *przeskoczył* wszystkich rywali i efektownym uderzeniem wyrównał rezultat pojedynku. To wydarzenie wyraźnie dodało wołowianom futbolowych *skrzydeł*, co znalazło odzwierciedlenie w stwarzanych sytuacjach, dlatego nie musieliśmy czekać zbyt długo, aby ponownie cieszyć się z celnego strzału. Jego autorem był N. Walczak, ale za *architekta* całej akcji uznać można M. Warpasa, który ponownie ruszył *solo* spod własnego pola karnego na przedpole bramki przeciwnika, gdzie dokładnym podaniem *obsłużył* jednego z czołowych snajperów *okręgówki* (**14** goli - 3.miejsce) i przed końcowymi minutami jesiennej rundy rozgrywek z prowadzenia mogli cieszyć się piłkarze MKP. Gospodarze oczywiście próbowali przejąć inicjatywę i *odwrócić* losy konfrontacji, ale bliżej kolejnego trafianie był nasz zespół, gdyż chwilę przed końcowym gwizdkiem arbitra w znakomitej sytuacji znalazł się **Paweł Furdykoń**, ale chociaż tym razem naszemu graczowi zabrakło szczęścia, to jednak w chwilę później mógł z resztą kolegów cieszyć się z **9**.zwycięstwa w rozgrywkach i chociaż nie zapewniło ono miejsca na rankingowym podium, to jednak do dolnobrzeskiego wicelidera ekipa MKP tracie ledwie 2 punkty, a to może być już teraz zapowiedzią niezwykle ciekawej rundy rewanżowej.

- W Marszowicach zespół rozegrał kolejne dobre spotkanie i w mojej ocenie w pełni zasłużył na zwycięstwo - podsumował konfrontację z Orłem trener P. Tronina. *- W przekroju całego pojedynku wykreowaliśmy więcej sytuacji strzeleckich i dłuższymi momentami prowadziliśmy grę, choć i gospodarzom oddać trzeba, że nie ułatwiali sprawy. Drużyna jednak nawet po stracie gola nie zrezygnowała z walki i po przerwie zespół pokazał charakter, a co dużo ważniejsze - także pewność swoich umiejętności i możliwości. Mecz z Orłem zamknął rundę, którą ocenić trzeba jako bardzo udaną, choć początki mieliśmy trudne, a potem przydarzyło się potknięcie przeciwko Sokołowi Marcinkowice. W większości występów prezentowaliśmy się jednak dobrze i potrafiliśmy potwierdzić to wynikiem. Mam nadzieję, że po solidnie przepracowanej zimie w rundzie rewanżowej będzie jeszcze lepiej, gdyż w tej ekipie z całą pewnością jest duży sportowy potencjał.*

eprasa.pl 1300410671

Jak zamówić ogłoszenia drobne

na stronie www.kuriergmin.pl/ogłoszenia-drobne/

pocztą
"Kurier Gmin"
56-100 Wołów
ul. Zwycięstwa 15

wyślij sms-em
pod numer 79567
koszt 9 zł + Vat
zaznaczając od OKG
(spacja)treść ogłoszenia

e-mailem
sekretariat@kuriergmin.pl
lub osobiście

Numer konta: Bank MBANK 83 1140 2004 0000 3902 4474 9895
71 319 79 18

USŁUGI

Bardzo skuteczne czyszczenie dywanów i kanap tel. 789588802

Potrawy świąteczne - Boxy- Na zamówienie. Wołów-Lubin również z dowozem do domów. tel. 696 153 943

MOTORYZACJA

SPRZEDAM

Sprzedam samochód Mondeo rok produkcji 2005 przebieg 224000km sprawny, tel:519164252

KUPIĘ

Kupię auto do 800 zł, 604317276.

Kupię ciągniki, przyczepy i maszyny rolnicze 602811423 lub 535135507

RÓŻNE

ODDAM

Oddam malutkie szczeniaczki tel. 725468214

SPRZEDAM

Sprzedam drewno opałowe, sezonowane i świeże. Różne rodzaje, dąb, jesion, sosna, osika itd. Możliwość transportu. Tel. 694726634

KUPIĘ

Kupię monety, zegarki, srebro, odznaczenia. 725332771

Kupie butle tlenowe tel. 695640538

PRACA

DAM PRACĘ

Zatrudnię kobietę do prac domowych , prawo jazdy pożądane. Warunki: mieszkanie i wyżywienie służbowe.Wynagrodzenie od 5000 zł. Umówić się na rozmowę tel. 606587176

Praca dla 4 osób w Niemczech , remonty mieszkań tel. 694535979

Zatrudnię drwala oraz ogrodnika tel. 606587176

Kucharz, pomoc kuchenna tel. 696153943

POMOC

• Grupa Anonimowych Alkoholików, Wołów pl. Szkolny 2, grupa Tolerancja- niedziela godz. 17:00,grupa Sami Swoi wtorek godz.17:00 Ścinawa ul. Zgody 12 (salka katechetyczna), piątek godz. 17.00, tel. zaufania 71 321 21 24 od godz. 16:00.

• Punkt Wspierania Rodzin, Rynek 18, Brzeg Dolny, GOSP. p. nr 2, wtorek 17.00–19.00, tel. 071 319 56 62, w. 19.

• Pomoc weterynaryjna, tel. 071 319 03 78; 0606 46 97 97.

• Poradnia Problemów Uzależnień, pon., wt. 7.30–13.30, śr., czw. 7.30–17.30, tel. 071 319 56 62.

• Psycholog, Rynek 18, Brzeg Dolny, GOSP. p. nr 2, poniedziałek – piątek 16.00–20.00, tel. 071 319 56 62, w. 19.

• Gminna Komisja Rozwiązywania Problemów Alkoholowych w Wołowie podejmuje czynności zmierzające do orzeczenia o zastosowaniu wobec osoby uzależnionej od alkoholu obowiązku poddania się leczeniu w zakładzie lecznictwa odwykowego w oparciu o uprawnienia nadane ustawą z dnia 26 października 1982 roku o wychowaniu w trzeźwości przeciwdziałaniu alkoholizmowi. Komisja prowadzi w/w czynności wyłącznie wobec osób zameldowanych bądź mieszkających na terenie Gminy Wołów. Punkt konsultacyjny GKRPA mieści się w Wołowie przy pl. Szkolnym nr 2, tel 71 389 14 95, e-mail gkrpawolow@op.pl. W punkcie konsultacyjnym GKRPA pełnią dyżury specjaliści - w poniedziałki w godz. 16.00 – 19.00 oraz w czwartki w godz. 15.00 - 18.00 do dyspozycji mieszkańców pozostaje psycholog, natomiast w środy w godz. 16.00 - 19.00 konsultant ds. uzależnień. W niedziele o godzinie 17.00 odbywają się spotkania grup AA.

• Poradnia Psychologiczno-Pedagogiczna w Brzegu Dolnym, ul. 1 Maja 1A, I piętro (dawny internat ZSZ), tel. 071 319 99 94, proponuje dzieciom, młodzieży, rodzicom i nauczycielom szeroką ofertę psychologiczną, pedagogiczną i logopedyczną, m.in. w zakresie: diagnozy, terapii, profilaktyki, poradnictwa, planowania kariery zawodowej. Wizyty BEZPŁATNE. Czynne od poniedziałku do piątku w godz. 8.00–15.00.

• Powiatowa Stacja Sanitarno-Epidemiologiczna w Wołowie, kontakt 071 389 28 56, po godzinach urzędowania oraz w dni wolne od pracy, telefon dyżurny – 0604 208 816.

Grupa Anonimowych Narkomanów Grupa „Warriors", spotkania w niedzielę od 16:00 do 18:00 w 2. niedzielę miesiąca, miting otwarty, Brzeg Dolny, ul. Zwycięstwa 5 (wejście po prawej stronie) tel. kontaktowy 790491700.

ZŁOMOWANIE POJAZDÓW
OSOBOWYCH, BUSÓW, CIĘŻAROWYCH ORAZ SPRZĘTU ROLNICZEGO
ZAŚWIADCZENIA DO WYREJESTROWANIA
WŁASNY TRANSPORT AUTOLAWETĄ

MACII
Stacja demontażu pojazdów
Czarkowo 19
64-125 Poniec
tel. 733 70 70 70
REKLAMA

Gabinet Weterynaryjny
„EUROVET"
www.eurovet.com.pl
Oferujemy:
• badanie laboratoryjne krwi i moczu (na miejscu),
• lecznictwo i profilaktyka,
• chirurgia,
• okulistyka i stomatologia,
• USG,
• zwierzęta egzotyczne i ptaki,
• czipowanie i paszporty,
• strzyżenie i zabiegi kosmetyczne.
Wojciech Poral specjalista chirurg 696 302 170
Krzysztof Franas 696 027 476
Wołów, ul. Poznańska 2
pon. - pt. 8:00-18:00
sob. 9:00-14:00
tel. 71/389 42 64
REKLAMA

KASACJA
WSZYSTKICH POJAZDÓW
• ODBIÓR WŁASNYM TRANSPORTEM
• GOTÓWKA OD RĘKI
• ZAŚWIADCZENIE NA MIEJSCU
• SPRZEDAŻ CZĘŚCI UŻYWANYCH
669 012 886
697 480 591
PIEPRZYK STACJA DEMONTAŻU POJAZDÓW
REKLAMA

eprasa.pl 1300410671

W Wołowie znów będzie kosmicznie!

24 listopada 2025 roku w Hali Sportowej w Wołowie zostanie zaprezentowana mobilna stacja kosmiczna „Discovery Space Station". To interaktywna ekspozycja przygotowana przez Stowarzyszenie POLARIS – OPP we współpracy z uczelniami oraz instytucjami naukowymi.

Fot.WOK

Na wydarzenie zaprasza Rafał Borzyński prezes PWK Wołów i Natalia Kasperek dyrektor WOK.

Projekt powstał z myślą o popularyzacji nauki wśród dzieci i młodzieży w duchu STEAM (Science, Technology, Engineering, Arts & Mathematics) oraz jako nawiązanie do polskiej misji kosmicznej „Ignis", w której uczestniczył dr Sławosz Uznański-Wiśniewski – astronauta Europejskiej Agencji Kosmicznej.

W godzinach 8.00–14.00 ekspozycję odwiedzą uczniowie szkół z Gminy Wołów, w szczególności klasy IV–VIII. Szczegółowe informacje organizacyjne zostały przesłane do szkół 12 listopada.

Organizatorzy przygotowali również możliwość udziału dla mieszkańców. Zwiedzanie dla publiczności odbędzie się w godzinach 15.00–16.00 i będzie przeznaczone dla dzieci od 7. roku życia pod opieką dorosłego. Bezpłatne wejściówki można odebrać w Wołowskim Ośrodku Kultury od 12 listopada. Liczba miejsc jest ograniczona!

Fot.WOK

Wydarzenie zapowiada się jako wyjątkowa okazja do poznania tajników eksploracji kosmosu i udziału w interaktywnej edukacyjnej podróży. **inf**

Policjantka z Wołowa częścią Reprezentacji Policji na Mistrzostwach Świata w Futsalu

Sierż. Wiktoria Kudyba, funkcjonariuszka Komendy Powiatowej Policji w Wołowie, została powołana do Reprezentacji Policji w piłce halowej (futsal).

Co to jest futsal? Futsal to odmiana piłki nożnej rozgrywana wewnątrz hal sportowych, na mniejszym boisku, zwykle przez pięciu zawodników w każdej drużynie. Wymaga szybkości, świetnego wyczucia przestrzeni oraz techniki.

Fot.Policja

Sukces i rola Wiktorii

W trakcie mistrzostw w listopadzie 2024 r. polska Reprezentacja Policji, w składzie m.in. z naszą Wiktorią zdominowała rywalizację i sięgnęła po tytuł mistrzyń świata.

To ogromne wyróżnienie nie tylko dla niej jako sportowca, ale także dla lokalnej komendy w Wołowie. Jej powołanie pokazuje, jak zawziętość, talent i zaangażowanie mogą łączyć się ze służbą publiczną.

dz

Fot.Policja

Duże zmiany w ewidencji faktur VAT od lutego 2026 roku. Warto zdobyć wiedzę z wyprzedzeniem!

Krajowa Administracja Skarbowa, której częścią są urzędy skarbowe, wdraża od lutego 2026 nowy system rejestrowania faktur VAT. Nosi on nazwę **Krajowy System Elektronicznych Faktur** (KSeF)

W tym systemie od lutego 2026 roku wystawisz, odbierzesz i przechowasz faktury VAT.

Wdrożenie KSeF służy cyfryzacji procesów fakturowania, ich księgowania i przechowywania. Pozwala także unikać błędów przy ich wystawianiu.

Obligatoryjne wystawianie faktur w KSeF – od kiedy i dla kogo?
- 1 lutego 2026 r. – najwięksi przedsiębiorcy (sprzedaż w 2024 r. – powyżej 200 mln zł brutto)
- 1 kwietnia 2026 r. – pozostali przedsiębiorcy i wystawiający faktury
- 1 stycznia 2027 r. - przedsiębiorcy i wystawiający faktury na łączną wartość sprzedaży do 10 tys. zł w miesiącu.

WAŻNE

Powyższe daty dotyczą wyłącznie obowiązku wystawiania faktur. Odbieranie faktur w KSeF jest obowiązkowe już od 1 lutego 2026 r. Wystawianie faktur w KSeF dla osób prywatnych – konsumentów jest dobrowolne.

Co zyskuje wystawca faktur VAT?
- ujednolicenie sposobu wystawiania faktur – mniejsze ryzyko błędów
- usprawnienie obiegu dokumentów – faktury trafiają do odbiorcy niemal w czasie rzeczywistym
- stały dostęp do faktur przez 10 lat – bez konieczności ich przechowywania samodzielnie
- szybszy zwrot VAT – nawet w 40 dni zamiast 60
- zwiększenie wzajemnego zaufania przedsiębiorców – nabywca wie, że faktura została wystawiona przez podmiot uprawniony.

Jak się przygotować do KSeF?

Jeśli wiesz, od kiedy KSeF dotyczy Ciebie:
1. Zdecyduj, jak będziesz korzystać z KSeF
- przez program finansowo-księgowy – upewnij się, że jest on zintegrowany z KSeF lub skontaktuj z jego dostawcą,
- przez bezpłatne narzędzia Ministerstwa Finansów tj. Aplikację Podatnika KSeF, Aplikację mobilną KSeF i e-mikrofirmę. Aplikację Podatnika KSeF możesz testować od listopada 2025 r.
2. Uwierzytelnij się w wybrany sposób – profil zaufany, podpis kwalifikowany, pieczęć kwalifikowana – możesz to zrobić od listopada 2025 r.
3. Nadaj uprawnienia jeśli chcesz wskazać osobę, która w twoim imieniu będzie działała w systemie np. pracownika, księgową lub biuro rachunkowe – możesz to zrobić od listopada 2025 r. 4. Wygeneruj certyfikat, aby w każdej sytuacji móc wystawiać faktury, tj. w trybach offline24/offline/awaryjnych. Faktury w tym trybie muszą być oznaczone dwoma kodami QR – do jednego z nich (z napisem „CERTYFIKAT") potrzebny jest Ci Certyfikat KSeF. Możesz go wygenerować od listopada 2025 r.

Skorzystaj z bezpłatnych szkoleń organizowanych przez Urząd Skarbowy w Wołowie w ramach akcji **ŚRODY z KSeF.**

W VIII modułach przybliżymy zagadnienia związane z KSeF. Od listopada kolejne moduły:
· **Moduł VI – 26.11.2025, godz. 10.00** - Bezpłatne narzędzia KSeF – Aplikacja Mobilna KSeF
· **Moduł VII – 3.12.2025, godz. 10.00** - Bezpłatne narzędzia KSeF – Aplikacja Podatnika KSeF
· **Moduł VIII - 10.12.2025, godz. 13.00** - Bezpłatne narzędzia KSeF – e-mikrofirma powiązana z KSeF oraz dodatkowe funkcjonalności KSeF

Miejsce spotkań **- Wołowski Ośrodek Kultury**, ul. Sikorskiego 6 w Wołowie.

Radosław Piluś, Naczelnik Urzędu Skarbowego

eprasa.pl 1300410671

NA ZDROWIE NA ZDROWIE

Lekarz z Wołowa najlepszy na Dolnym Śląsku! dr Jacek Gonos zwycięzcą plebiscytu „Hipokrates 2025”

Lek. Jacek Gonos, przyjmujący pacjentów w Przychodni Powiatowego Centrum Medycznego w Wołowie oraz w ramach Nocnej i Świątecznej Opieki Zdrowotnej, zdobył pierwsze miejsce w etapie wojewódzkim plebiscytu „Hipokrates 2025” w kategorii Lekarz Rodzinny Roku.

Dzięki temu wyróżnieniu dr Gonos awansował do ogólnopolskiego etapu konkursu, gdzie powalczy o tytuł najlepszego lekarza rodzinnego w Polsce.

Uznanie pacjentów i środowiska medycznego

Plebiscyt „Hipokrates” to jedno z wyróżnień w środowisku medycznym w Polsce. Laureaci wybierani są na podstawie głosów pacjentów, którzy doceniają profesjonalizm, empatię i zaangażowanie swoich lekarzy.

Wyróżnienie dla dr. Jacka Gonosa jest więc nie tylko potwierdzeniem wysokich kompetencji zawodowych, ale także wyrazem wdzięczności i zaufania ze strony mieszkańców Wołowa i okolic.

Gratulacje i życzenia sukcesów– *„Z ogromną radością informujemy, że nasz lekarz, dr Jacek Gonos, zajął pierwsze miejsce w etapie wojewódzkim plebiscytu ´Hipokrates 2025´. Serdecznie gratulujemy tego wspaniałego wyróżnienia i życzymy powodzenia w dalszej części konkursu!”* – przekazało Powiatowe Centrum Medyczne w Wołowie. **kk**

Pomoc dla Kamili z Brzegu Dolnego – mama czwórki dzieci potrzebuje rehabilitacji po udarze

Mieszkanka Brzegu Dolnego, Kamila, od lat jest prawdziwym sercem swojej rodziny. Jako mama czwórki dzieci – od najmłodszego, mającego 16 miesięcy, po najstarsze, 12-letnie – codziennie poświęca się całkowicie swoim pociechom. Poświęca każdą chwilę na ich wychowanie, a w wolnych momentach relaksuje się podczas spacerów, które dają jej oddech od codziennych obowiązków.

Kamila znana jest też ze swojej dobroci i otwartości – zawsze chętnie pomaga innym w załatwianiu spraw urzędowych czy codziennych problemach. Ludzie cenią jej serdeczność i łatwość w nawiązywaniu kontaktów.

Niestety, 13 miesięcy temu przeszła poważny zawał, który był dla niej i rodziny ogromnym wstrząsem. Pomimo trudności codziennie starała się uśmiechać i cieszyć z życia. Niestety, we wrześniu 2025 roku Kamila trafiła do szpitala z podejrzeniem udaru, który został potwierdzony. Jej stan był bardzo ciężki – obrzęk mózgu, respirator, porażenie lewostronne i problemy z mową. Po najtrudniejszych ośmiu dniach odzyskała przytomność, jednak codzienne funkcjonowanie wymaga specjalistycznej rehabilitacji neurologicznej.

Jej dzieci – mimo że bardzo kochają mamę – nie do końca rozumieją, co się dzieje. Marzą o tym, aby ich mama wróciła do zdrowia i była taka jak kiedyś. Jedyną szansą na powrót do sprawności jest intensywna i specjalistyczna rehabilitacja, która musi rozpocząć się jak najszybciej.

Kamila i jej rodzina proszą o wsparcie – bez pomocy osób dobrej woli nie będą w stanie pokryć kosztów niezbędnej rehabilitacji. Każda, nawet najmniejsza forma pomocy, jest na wagę złota i daje szansę na normalne życie dla mamy i jej czwórki dzieci.

Grzegorz z dziećmi: *Dziękujemy za każde wsparcie. Wierzymy, że wspólnie uda nam się przywrócić Mamę do zdrowia. Zbiórka jest prowadzona za pośrednictwem portalu Mam Moc.*

kk

USG SERCA
USG BRZUCHA
kardiolog, specjalista chorób wewnętrznych
lek. med. Paweł Rehan
wtorki i czwartki
16.00–17.00
ul. Inw. Wojennych 19
Wołów (bud. KRUS)
tel. 604 523 262
REKLAMA

KONSULTACJE UROLOGICZNE
dr nauk med. Patrik Forszt
Specjalista urolog, FEBU
Choroby nerek, pęcherza, prostaty, zaburzenia potencji, USG NA MIEJSCU
Przyjęcia w Wołowie co wtorek od godz. 15:30
www.forszt.pl
Gemini-med
Wołów, ul. Trzebnicka 20/4
rejestracja 71 3897990
REKLAMA

Zespół opieki domowej
Punkt Konsultacyjny w Rejonowej Przychodni w Wołowie, ul. Piłsudskiego 34, 56-100 Wołów, czynny we wtorek i piątek, godz. 9.00-14.00, pokój nr 115 I piętro, telefon: 728 228 192.
W ramach kontraktu z Narodowym Funduszem Zdrowia obejmujemy opieką paliatywno - hospicyjną pacjentów z następującymi schorzeniami:
• choroby nowotworowe,
• owrzodzenia odleżynowe,
• niewydolność oddechowa niesklasyfikowana gdzie indziej.
Zapewniamy bezpłatną:
• opiekę lekarską i pielęgniarską w domu chorego,
• leczenie bólu według najnowszych standardów i innych objawów towarzyszących chorobie nowotworowej,
• leczenie odleżyn,
• rehabilitację,
• wsparcie psychologiczne,
• żywienie dojelitowe dietą przemysłową,
• nieodpłatne wypożyczanie sprzętu medycznego.
REKLAMA

Wojciech Ugorski
specjalista radiolog
USG
Poniedziałek
Ścinawa, ul. Jagiełły 16
godz. 9:00 - 12:00
Wtorek
Brzeg Dolny,
Aleje Jerozolimskie 28
godz. 15:30 - 19:00
Piątek
Wołów,
ul. Piłsudskiego 34
godz. 15:30 - 19:00
600 069 413
REKLAMA

OKULISTA
Sebastian Floryn
zastępca ordynatora Oddziału Okulistycznego Szpitala Wojskowego we Wrocławiu
dobór okularów, diagnostyka, leczenie zaćmy, jaskry i chorób siatkówki
gabinet: Brzeg Dolny
ul. Kopernika 1
rejestracja tel. 730 10 10 60
REKLAMA

STOMATOLOG
• Stomatologia dla Rodziny
Kompleksowe leczenie stomatologiczne, nowoczesne materiały, radiowizjografia, RTG, chirurgia, protetyka.
Oborniki Śl., ul. Łokietka 22
Rejestracja: 71 310 26 12

UROLOG, CHIRURG
• Aleksander Biały
Prywatny Gabinet Urologiczny, USG.
środa 16:00-18:00
(08.10; 22.10.2025)
www.dobry-urolog.pl
Wołów ul. Piłsudskiego 34,
Rejestracja: 71 777 60 30

eprasa.pl 1300410671

ZIELONY WOŁÓW #AKCJA #EDUKACJA #PRACA

Segregacja pod lupą – dolnośląskie gminy płacą kary za zbyt niski poziom recyklingu

Choć temat segregacji odpadów dotyczy każdego mieszkańca z osobna, coraz częściej staje się również problemem całych gmin. Zgodnie z unijnymi oraz krajowymi przepisami, samorządy mają obowiązek osiągania określonych poziomów recyklingu. Jeżeli ich nie spełnią – muszą liczyć się z poważnymi konsekwencjami finansowymi. W ostatnich latach, zwłaszcza w województwie dolnośląskim, te kary stały się coraz bardziej realne i dotkliwe. System gospodarowania odpadami nie wybacza niedociągnięć – ani ze strony mieszkańców, ani władz lokalnych.

Zgodnie z obowiązującym prawem, każda gmina w Polsce ma obowiązek corocznego osiągania minimalnych poziomów recyklingu. Przykładowo – w 2022 roku wymagany poziom recyklingu odpadów komunalnych wynosił 25%, w 2023 już 35%, a w 2025 roku będzie to aż 55%. Jeżeli gmina nie osiągnie tego progu, Wojewódzki Inspektorat Ochrony Środowiska (WIOŚ) może nałożyć na nią tzw. **administracyjną karę pieniężną**. Wysokość tej kary może sięgać **nawet kilkuset tysięcy złotych**, w zależności od skali nieprawidłowości oraz liczby mieszkańców.

Województwo dolnośląskie, mimo prowadzenia licznych kampanii informacyjnych i rozwijania infrastruktury, wciąż boryka się z problemem nieskutecznej segregacji w wielu gminach – szczególnie wiejskich i mniejszych miejscowościach. W 2023 roku WIOŚ we Wrocławiu przeprowadził szereg kontroli, które wykazały, że część samorządów **nie osiągnęła wymaganego poziomu recyklingu**, a w niektórych przypadkach odpady zbierane selektywnie były i tak traktowane jako zmieszane, co znacząco zaniżało efektywność systemu.

Jedną z głównych przyczyn takich wyników jest **niewłaściwa segregacja odpadów przez mieszkańców** – mimo dostępności pojemników i regularnych odbiorów, do frakcji surowcowych (plastik, papier, szkło, bio) trafiają odpady zanieczyszczone, niewłaściwe lub kompletnie przypadkowe. W efekcie sortownie nie są w stanie odzyskać wystarczającej ilości surowców, by spełnić narzucone limity. A to oznacza, że gmina – choć formalnie zbiera odpady selektywnie – ponosi odpowiedzialność za ich ostateczny los.

W niektórych przypadkach sankcje mogą sięgać nawet **300–400 tysięcy złotych**. Dla budżetów gminnych – zwłaszcza tych mniejszych – to realne obciążenie, które może skutkować ograniczeniem inwestycji w inne obszary: edukację, drogi czy kulturę. Co gorsza, zgodnie z przepisami, kary te nie mogą być pokrywane z opłat za gospodarowanie odpadami – czyli nie można po prostu „przerzucić ich" na mieszkańców. Gmina musi je pokryć z własnych środków.

Sytuacja ta pokazuje, że skuteczna segregacja to nie tylko sprawa ekologii, ale również konkretnej odpowiedzialności finansowej. Jeśli system nie działa, płacimy za to wszyscy – bezpośrednio lub pośrednio. Dlatego samorządy takie jak Gmina Wołów i podwykonawcy – PGK w Wołowie sp. z o.o., mają świadomość, że edukacja mieszkańców oraz dobrze zorganizowany system odbioru odpadów to nie dodatki, lecz fundamenty, bez których nie da się dziś prowadzić nowoczesnej gospodarki komunalnej.

Niektóre gminy w Dolnośląskiem, już reagują. Wprowadzają dodatkowe kontrole segregacji „u źródła", czyli bezpośrednio na posesjach (o tym wkrótce), instalują monitoring w miejscach gromadzenia odpadów, uruchamiają kampanie edukacyjne i szkolenia dla mieszkańców. Coraz częściej wprowadzane są też systemy identyfikacji pojemników – tak, by łatwiej było ustalić, kto nie segreguje prawidłowo i ewentualnie naliczyć mu podwyższoną opłatę za odpady niesegregowane.

Z punktu widzenia mieszkańca gminy może się wydawać, że „to tylko kilka butelek wrzuconych nie tam, gdzie trzeba" – ale w skali tysięcy gospodarstw domowych te „niewinne pomyłki" mogą przekreślić całą statystykę i doprowadzić do wielotysięcznych kar. Dlatego tak ważne jest, by każdy z nas brał udział w systemie odpowiedzialnie. Od właściwej segregacji zaczyna się wszystko – nie tylko czystsze środowisko, ale i mniejsze koszty funkcjonowania w gminach.

inf

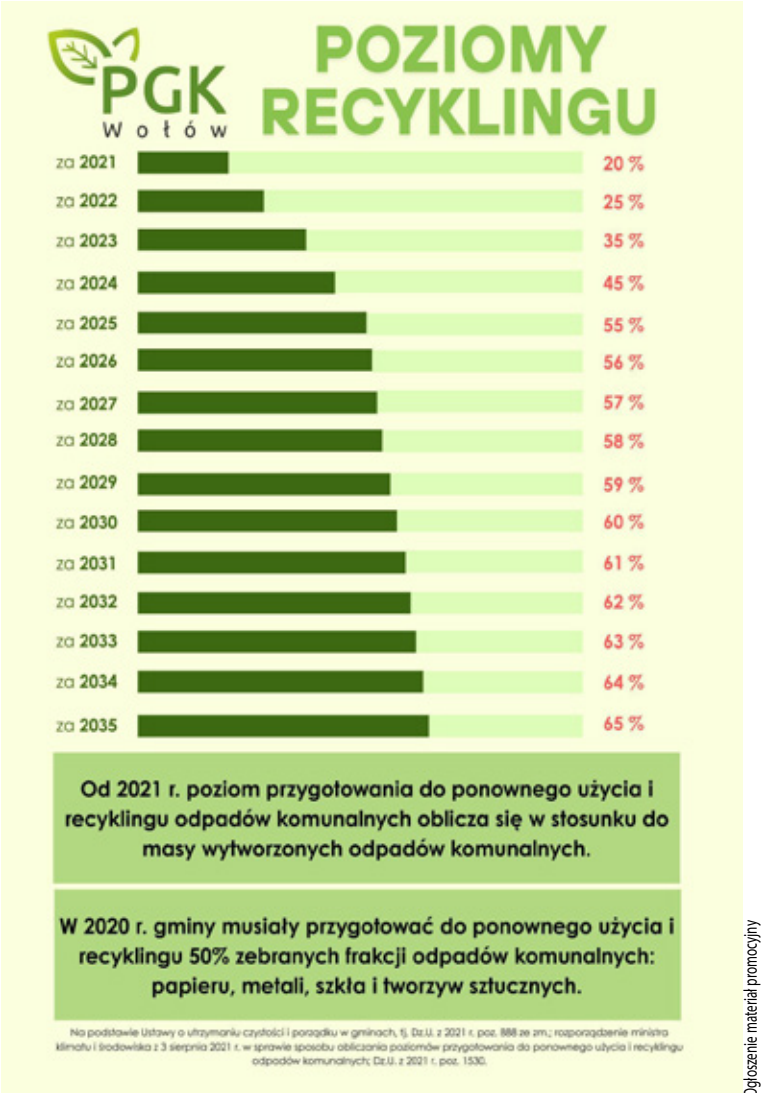

Ogłoszenie materiał promocyjny

KURIER GMIN
TYGODNIK • WYDAJE „Agencja Reklamowo-Medialna ART" Marta Ringart Orłowska, redakcja: Marta Ringart-Orłowska (redaktor naczelna), Katarzyna Dolata (administracja, reklama, marketing), Dariusz Judziński (dziennikarz sportowy), Dagmara Zielińska (dziennikarz), Katarzyna Kijakowska (dziennikarz), Kalina Tabor (dziennikarz), kolportaż: Stanisław Bednarz, Beata Wichman. Współpracownicy: Piotr Mikosz. Redakcja i biuro ogłoszeń: Wołów, ul. Zwycięstwa 15 – czynne od poniedziałku do piątku 8.00-16.00, tel. 071/ 319 79 18; • Skład własny • Druk: ZPR Media Film &TV S.A. • Redakcja nie odpowiada za treść ogłoszeń, reklam i życzeń. Zastrzega sobie prawo zmiany tytułów, skracania i adiustacji tekstów • Wzory reklam chronione są prawem autorskim • Materiałów niezamówionych nie zwracamy • Nasz adres poczty elektronicznej: sekretariat@kuriergmin.pl; reklama@kuriergmin.pl Nakład do 3000 sztuk. Tygodnik Kurier Gmin należy do Stowarzyszenia Gazet Lokalnych (SGL) i Stowarzyszenia Dolnośląskie Media Lokalne (SDML). Portal: www.kuriergmin.pl

eprasa.pl 1300410671

55 Elfów na Dolnym Śląsku! KD podpisało kolejną umowę z PESA Bydgoszcz

Koleje Dolnośląskie kupią kolejnych dziesięć pociągów od PESA Bydgoszcz. Po realizacji zamówienia po dolnośląskich torach będzie jeździć aż 55 Elfów. KD dysponują największą w kraju flotą tych pięcioczłonowych zespołów trakcyjnych.

Dolny Śląsk nie zwalnia tempa w kolejowej rewolucji. Gdyby spiąć ze sobą wszystkie 55 Elfów, które już wkrótce będą obsługiwać pasażerów Kolei Dolnośląskich, stałyby jednocześnie przy peronie na Wrocławiu Głównym i na stacji Wrocław Muchobór, pięć kilometrów dalej.

Najliczniejsza flota Elfów

PESA Bydgoszcz wystartowała we wszystkich przetargach na pojazdy elektryczne ogłoszone przez Koleje Dolnośląskie i w każdym z nich, przez pięć lat, składała najkorzystniejszą ofertę.

— *Mocno stawiamy na rozwój nowoczesnej kolei. To nie tylko nowe linie, które jako samorząd województwa przywracamy do życia, to również zakupy nowoczesnych pociągów. Dolny Śląsk to infrastrukturalne serce Polski, a nowe pociągi Kolei Dolnośląskich będą doskonale służyć Dolnoślązakom w codziennej komunikacji* — mówi **Paweł Gancarz, Marszałek Województwa Dolnośląskiego**.

W ten sposób Koleje Dolnośląskie wykorzystały już pełną pulę z dwóch przetargów: pięciu pojazdów z opcją na kolejne 20 (pierwszych 25 Elfów, które od dwóch lat wożą pasażerów), a także 10 pojazdów z opcją na kolejne 10 (niedawno zaczęły testy na szlaku Wrocław - Oława - Brzeg).

Wszystko wskazuje na to, że to właśnie nowiutkie, raptem miesięczne pojazdy wyruszą w nową trasę Kolei Dolnośląskich — z Wrocławia do Oławy i Brzegu.

— *Jakby kiedyś była okazja spiąć wszystkie pojazdy Elf za dwa lata, które jeżdżą w dolnośląskich barwach, miałyby 5 kilometrów. Pociągi pozwolą na poprawę oferty Kolei Dolnośląskich, jednocześnie ruszając w nowe trasy, m.in. do Oławy i Brzegu już od grudnia tego roku* — mówi **Michał Rado, Wicemarszałek Województwa Dolnośląskiego** odpowiedzialny w nim za kolej.

W międzyczasie Koleje Dolnośląskie rozstrzygnęły kolejny przetarg — na zakup 10 kolejnych pojazdów elektrycznych z opcją na kolejne dziesięć. Jedynym oferentem była ponownie bydgoska PESA. To właśnie umowę na ten zakup podpisali dziś prezesi spółek: Damian Stawikowski, prezes Kolei Dolnośląskich i Krzysztof Zdziarski, prezes PESA Bydgoszcz.

— *Wczoraj podczas Dolnośląskiego Kongresu Samorządowego rozmawiano o bezpieczeństwie i w przypadku pociągów musimy sobie zdawać sprawę z tego, że atak hakerski np. na sieć trakcyjną może sprawić, że będziemy mogli przewozić Dolnoślązaków tylko pojazdami spalinowymi. Mam nadzieję, że teraz po zakupach pojazdów elektrycznych uda się otworzyć ścieżkę na dofinansowania również dla taboru spalinowego* — powiedział **Damian Stawikowski, prezes Kolei Dolnośląskich**. I dodał: — *Te pojazdy spalinowe, które już zamówiliśmy w PESA, to nie są takie pojazdy, jak przed laty: to ekodiesle, emitujące do środowiska kilkadziesiąt procent mniej spalin, niż 20-30 letnie pociągi. Dziś jednak cieszymy się z zakupu kolejnych pojazdów elektrycznych.*

Kolejne zamówienia Kolei Dolnośląskich

W bydgoskiej fabryce PESA będą powstawać zatem pociągi aż z trzech zamówień Kolei Dolnośląskich: 20 pociągów z puli 10+10 z 2023 roku, 10 pojazdów spalinowych, a także od podpisania umowy — kolejnych 10 sztuk Elfów.

— *To dla nas ogromna satysfakcja, że Koleje Dolnośląskie ponownie wybrały PESA. Nasza współpraca to przykład długofalowego partnerstwa opartego na zaufaniu i wspólnym celu – tworzeniu nowoczesnego, komfortowego i ekologicznego transportu dla mieszkańców regionu. Cieszy nas, że Elfy dobrze sprawdzają się w eksploatacji i realnie podnoszą jakość codziennych podróży* — powiedział **Krzysztof Zdziarski, prezes PESA Bydgoszcz**.

Największa flota Elfów w Polsce będzie służyć mieszkańcom województwa dolnośląskiego w podróżach po tym regionie, ale też w realizacji połączeń do województw lubuskiego, wielkopolskiego i opolskiego. Wszystkie dotychczas zakupione Elfy były współfinansowane ze środków unijnych w programach KPO i FEDŚ; podobnie i teraz Koleje Dolnośląskie będą starały się o pozyskanie środków zewnętrznych na wsparcie tego zakupu.

Wartość umowy pojedynczego Elfa wraz ze szkoleniami i utrzymaniem jednostek przez producenta wynosi 43,8 mln zł.

Koleje Dolnośląskie to przewoźnik, który realizuje najszybsze połączenia regionalne w Polsce. Jeździ po Dolnym Śląsku, ale również do województw ościennych: lubuskiego, wielkopolskiego i od grudnia: do opolskiego. Biało-żółtym pociągiem można dojechać również do Czech i Niemiec. Aktualna pula zamówionych pociągów wynosi 40 pojazdów — 30 elektrycznych Elfów i 10 ekodiesli. Przewoźnik ma jednak opcję na wykorzystanie puli kolejnych 30 sztuk pociągów — 10 elektrycznych i 20 spalinowych. Łączna pula pociągów KD, po realizacji aktualnych zamówień przewoźnika, przekroczy 120 pojazdów.

Koleje Dolnośląskie

Materiał promocyjny

eprasa.pl 1300410671