Koronawirus: nowe obostrzenia od 1 grudnia \2

WTOREK |30|11|2021|

GAZETA OLSZTYŃSKA.pl

135 LAT

GAZETA CODZIENNA WARMII I MAZUR

cena 3,20 zł (w tym 8% VAT)

Nasz profil na FB obserwuje 115 000 osób

ISSN 0137-9127 NR INDEKSU 350176 \\\ NAKŁAD 3 146 NR 26(20 678)
Fot. Materiały policyjne

MANDATY OSTRO W GÓRĘ \3

WIEDZĄ JUŻ, DLACZEGO ZABIŁ? \6

HALA STANĘŁA W OGNIU \8

POSTANOWILIŚMY, ŻE PRZETRWAMY \10

SPORT CODZIENNIE \23-24

ISSN 0137-9127
48
9 770137 912026

eprasa.pl 1418f11aa9

MASZ PROBLEM - ZADZWOŃ DO NAS 89 539 76 43

NOWE OBOSTRZENIA OD 1 GRUDNIA

Pojawienie się w Europie Omikronu, nowej odmiany Covid-19, i narastająca IV fala koronawirusa w Polsce to dwie główne przyczyny wprowadzenia „pakietu alertowych obostrzeń", które wczoraj przedstawił minister zdrowia Adam Niedzielski.

IGOR HRYWNA
i.hrywna@gazetaolsztynska.pl

Najważniejsze zmiany dotyczą limitów osób przebywających w różnego rodzaju obiektach i uczestniczących w zgromadzeniach i uroczystościach. I tak:

1. Z 75 proc. do 50 proc. zmienia się dotychczasowy limit obłożenia m.in. w instytucjach kultury, kinach, kościołach, hotelach, lokalach gastronomicznych i obiektach sportowych, takich jak baseny czy aquaparki (Ważne: ograniczenie nie dotyczy osób zaszczepionych na COVID-19)

2. Zostaje wprowadzony limit jednej osoby na 15 metrów kwadratowych m.in. na siłowniach, w klubach i centrach fitness, muzeach oraz obiektach handlowych (wcześniej obowiązywał limit jednej osoby na 10 metrów kw.),

3. Bawić się na dyskotekach i weselach czy brać udział w komuniach będzie mogło maksymalnie 100 osób (dotychczas 150 osób),

4. Większe obostrzenia będą też na wydarzeniach sportowych organizowanych poza obiektami sportowymi. Obecnie limit na tych wydarzeniach sportowych wynosi 500 osób. Teraz będzie to 250 osób.

5. Wprowadzono zakaz lotów do: Botswany, Eswatini, Lesotho, Mozambiku, Namibi, RPA i Zimbabwe.

Osobom powracającym z tych krajów wydłużono kwarantannę do 14 dni bez możliwości zwolnienia testem.

6. Osoby powracające z pozostałych krajów spoza Schengen, będą miały możliwość zwolnienia z kwarantanny po 8. dniu od wykonaniu testu PCR. Osoby w pełni zaszczepione preparatami uznawanymi w UE, przyjeżdżające spoza strefy Schengen, nie będą podlegać kwarantannie.

Fot. Archiwum

7. Nowe obostrzenia na razie wprowadzono od 1 do 17 grudnia.

Minister zapowiedział też zwiększenie liczby kontroli związanych z przestrzeganiem limitów. W czasie konferencji zapytano go, jak np. właściciel pubu ma sprawdzić zgodnie z prawem czy jego goście są zaszczepieni. I co ma zrobić, kiedy ci odmówią okazania paszportu covidowego.

— Rozporządzenie daje takie możliwości organizatorom, żeby w ramach organizowanych przez siebie przedsięwzięć określali regulaminy. Wewnętrznie mogą one oznaczać, że jeżeli jest jakiś limit, to do limitu (osób) się wpuszcza. Jeżeli limit zostaje przekroczony, to zgoda osoby okazującej paszport (covidowy) na to, żeby wejść, jest domyślna. Jeżeli nie okazuje, to po prostu nie wejdzie. Tak powinny być skonstruowane regulaminy — wyjaśnił minister. I dodał: Nie ma podstawy prawnej do tego, żeby żądać okazania paszportu covidowego przy wejściu na jakąś imprezę, ale z drugiej strony jego nieokazanie może być podstawą do tego, żeby nie wpuścić na daną imprezę.

Minister zapowiedział też zwiększenie kontroli w miejscach, gdzie obowiązują nowe limity.

Z kolei wiceminister zdrowia Waldemar Kraska w Polsat News powiedział, że jego zdaniem szczepienie dzieci w wieku 5-11 lat będzie możliwe w Polsce od 15 grudnia. Przypomnijmy, że Europejska Agencja Leków zaleciła 25 listopada zatwierdzenie szczepionki opracowanej przez BioNTech i Pfizer dla dzieci w wieku od 5 do 11 lat. Komisja Europejska musi jeszcze wydać decyzję o pozwoleniu na dopuszczenie specyfiku do obrotu.

PREMIER MATEUSZ MORAWIECKI: NIE MA ZGODY NA TAKIE KOSZTY

— Nie możemy zgodzić się na to, żeby Polska ponosiła nadmiarowe koszty transformacji energetycznej. Na import ropy, gazu i węgla wydajemy gigantyczne kwoty — powiedział Mateusz Morawiecki podczas IV Konferencji Programowej Śląski Ład w Katowicach.

Jej tematem była polityka energetyczna Unii Europejskiej, szczególnie w kontekście programu Zielonego Ładu, który zakłada między innymi osiągnięcie przez kraje UE neutralności klimatycznej do 2050 roku i rezygnację z używania węgla jako źródła energii.

— Podejście Polski do kwestii polityki klimatycznej Unii Europejskiej powinno być pragmatyczne. Droga polskiego przemysłu powinna być drogą środka. Nie możemy zgodzić się na to, żeby Polska ponosiła nadmiarowe koszty transformacji energetycznej — mówił premier, który podkreślił, że Polska wydaje między 50 a 80 mld zł na import surowców energochłonnych, takich jak ropa, gaz i węgiel. Gigantyczną kwotę płacimy z naszego budżetu takim krajom jak Rosja, Arabia Saudyjska czy Norwegia.

Kwoty te przekraczają środki, które nasz kraj otrzymuje z Unii Europejskiej. Uniezależnienie się od tych surowców spowoduje poprawę naszego bilansu płatniczego. Rząd będzie podchodził do ostatecznego kształtu podatku od śladu węglowego w taki sposób, by korzyści były dla Polski, Górnego Śląska i ich pracowników, zaznaczył premier.

— Czy nie byłoby to pięknie, gdybyśmy się uniezależnili od tych surowców? Czy nie lepiej prowadzić politykę w oparciu o niezależne źródła, zależne od nas? — pytał retorycznie.

Już dziś doświadczamy tego, że poprzez manipulacje cenowe na rynku gazu, gwałtownie wzrosła krańcowa cena w Europie. Do podwyżek dołożyły się również wysokie koszty do uprawnień emisji CO_2. Obecnie są one na poziomie, który Komisja Europejska zakładała na rok 2040. Te przyczyny są składowymi cen różnych towarów i usług w całej Europie.

— Dziś, na skutek manipulacji cen, mamy znacznie podniesioną inflację. W Polsce też jest wysoka, najwyższa od 20 lat, również ze względu na to, że w cenach produktów i usług są bardzo wysokie koszty polityki klimatycznej Unii Europejskiej oraz związane z manipulacjami cenowymi po stronie Gazpromu — podkreślił Prezes Rady Ministrów.

Premier podkreślił też, że Polska powinna szukać „złotego środka" w kwestiach energetycznych. — Polityka klimatyczna jest nasycona ideologią bardzo mocno. Trudno wchodzić w polemikę z zagorzałymi zwolennikami natychmiastowej neutralności klimatycznej czy z tymi, którzy mówią, że w ogóle nie należy podejmować tej pałeczki – powiedział premier Mateusz Morawiecki.

red.

W jutrzejszej „Gazecie Olsztyńskiej" strona 3 młodości

WYDAWCA
GRUPA WM Sp. z o.o.
ul. Tracka 5, 10-364 Olsztyn

PREZES
Maciej Matera
m.matera@gazetaolsztynska.pl

REDAKTOR NACZELNY
Igor Hrywna

ZASTĘPCY REDAKTORA NACZELNEGO
Dawid Zmuda
Bartosz Orliński

REDAKTORZY WYDANIA
Barbara Barczuk wydawca@gazetaolsztynska.pl
Beata Brokowska
Igor Hrywna
Artur Dryhynycz sport@gazetaolsztynska.pl

WYDANIE ONLINE internet@gazetaolsztynska.pl 89 539 74 83

GAZETAOLSZTYNSKA.PL
redakcja@gazetaolsztynska.pl
tel. 89 539 74 83

PRENUMERATA E-WYDAŃ
prenumerata@gazetaolsztynska.pl
89 539 76 63

REKLAMA W OLSZTYNIE
ul. Tracka 5
tel. 89 539 74 53, 89 539 77 77
reklama@gazetaolsztynska.pl

CENTRALNE BIURO OGŁOSZEŃ
tel. 89 539 74 80, 81, 82

REDAKCJA W ELBLĄGU
ul. Rybacka 35
82-300 Elbląg
tel. 55 611 46 00
gazeta@dziennikelblaski.pl

REKLAMA W ELBLĄGU
ul. Rybacka 35
82-300 Elbląg
tel. 55 236 18 02, 55 611 46 01
reklamy@dziennikelblaski.pl

DRUK
Drukarnia Prasowa
GRUPY WM Sp. z o.o.
Olsztyn, ul. Tracka 7
tel. 89 539 74 21

NAKŁAD KONTROLOWANY
ZWIĄZEK KONTROLI DYSTRYBUCJI PRASY

Redakcja nie zwraca niezamówionych tekstów oraz zastrzega sobie prawo dokonywania skrótów w publikowanych listach i nadesłanych materiałach. Redakcja nie odpowiada za treść ogłoszeń. Wydawca zastrzega sobie prawo odmowy przyjęcia ogłoszenia sprzecznego z zasadami moralnymi lub prawem.

eprasa.pl 1418f11aa9

MANDATY OSIEM RAZY W GÓRĘ?

Co najmniej 400 złotych — tyle zapłaci kierowca za przekroczenie prędkości do 30 kilometrów na godzinę. Tak drakońskie kary Senat wprowadził do prawa drogowego. Teraz senackimi poprawkami zajmie się Sejm. Czy posłowie je odrzucą ?

ANDRZEJ MIELNICKI
a.mielnicki@gazetaolsztynska.pl

Fot. KPP Olecko

Rząd wypowiedział wojnę piratom drogowym, ale chyba nie tak większość z nas wyobrażała sobie walkę z kierowcami, którzy jeżdżą szybko i niebezpiecznie. Bo przy okazji mocno po kieszeni mają dostać wszyscy kierowcy. Wystarczy, że zwyczajnie zagapią się za kółkiem i przez nieuwagę przekroczą prędkość nawet o jeden kilometr na godzinę. Za to mogą dostać minimum 400 zł mandatu, tak zdecydował Senat głosami opozycji. Za było 51 senatorów, przeciw 46, a dwóch wstrzymało się od głosu.

Z tym, że mandaty wzrosną, kierowcy byli oswajani już od dawna, a kropką nad „i" był projekt nowelizacji kodeksu drogowego, którego autorem było Ministerstwo Infrastruktury. Przez Sejm projekt przeszedł bez problemów, bo został złagodzony też bardzo kontrowersyjny zapis. Pierwotnie w myśl projektu za przekroczenie dopuszczalnej prędkości o ponad 30 km/h — niezależnie od miejsca wykroczenia — miał grozić mandat w wysokości co najmniej 1,5 tys. zł. Przepis ten został zmieniony i ostatecznie stanęło na 800 zł. I w takiej wersji projekt trafił do Senatu. Nieoczekiwanie jednak senatorowie drastycznie podwyższyli kary za przekroczenie prędkości. Do zapisu o mandacie za jazdę 30 km/h ponad limit i karze minimum 800 zł dodali jeszcze dwa paragrafy. Przyjęli poprawkę, która zakłada, że jeśli w ciągu dwóch lat kierowca po raz drugi przekroczy prędkość o 30 kilometrów, to mandat wynosiłby 3 tys zł.

OSIEM RAZY PIĘĆDZIESIĄT

Mało tego, wprowadzili też przepis, że kto przekracza prędkość o nie więcej niż 30 km/h, podlega karze grzywny od 400 zł do 800 zł. To oznacza, że minimalny mandat za przekroczenie prędkości w Polsce miałby wynosić 400 złotych. Dziś jest to 50 złotych, a więc mamy aż ośmiokrotny wzrost.

Czy tak ma wyglądać batalia o poprawę bezpieczeństwa na drogach? Wystarczy podwyższyć mandaty? Gdyby tak było, to pewnie inni dawno już poszliby tą drogą. A tak każdy szuka złotego środka, bo w niektórych krajach mandaty za przekroczenie prędkości są proporcjonalne do zarobków, w innych grozi za to konfiskata auta. Jednak demagogią jest twierdzenie, że w Polsce mandaty muszą wzrosnąć, bo źle się dzieje na polskich drogach i to jest panaceum na tę chorobę. Na naszych drogach z roku na rok sytuacja się poprawia. I nie ma mowy o pogorszeniu bezpieczeństwa. Czy dlatego musimy mocniej smagać kierowców po plecach, choć może mówiąc precyzyjniej, po kieszeni? Wystarczy tylko sięgnąć do statystyk.

W ubiegłym roku na polskich drogach doszło do 23 540 wypadków drogowych, w których zginęło 2 491 osób, a ranne zostały 26 463 osoby, w tym 8 805 ciężko. W 2020 roku, w porównaniu do 2019 roku, liczba wypadków spadła o 22,3 proc., a ofiar śmiertelnych o 14,4 proc. To jest gorzej? Oczywiście daleko nam do ideału, ale nie ma kraju, gdzie ludzie nie giną w wypadkach na drogach. I trzeba odróżnić kierowcę od pirata drogowego, który swoim zachowaniem stwarza niebezpieczeństwo dla innych użytkowników dróg.

SIĘGNĄŁ GŁĘBOKO DO KIESZENI

Autorem przyjętej przez Senat poprawki był Jacek Bury z koła parlamentarnego Polska 2050. Zapytaliśmy senatora, dlaczego tak głęboko chce sięgać do kieszeni kierowców?

— To poprawka Polski 2050, która została zgłoszona wraz z wieloma innymi — mówi senator Bury. — A ich sens był taki, żeby mandaty za mniejsze wykroczenia były w miarę realne, a za większe wykroczenia, zmniejszyć ich wysokość, a najlepiej, aby były powiązane z dochodami, tak jak to jest w wielu krajach. Jedna poprawka przeszła, a reszta została odrzucona. A kara dla każdego powinna być tak samo dotkliwa. Ale to przepadło, został tylko kikucik.

Dość kosztowny, bo jeśli poprawka wejdzie w życie, kierowca za przekroczenie prędkości o jeden kilometr zapłaci już 400 zł. Czy to nie jest zbyt surowa kara?

— Jest to surowa kara — przyznaje senator. — Ale jak byłem w Australii, to za przekroczenie prędkości o 2 kilometry na autostradzie zapłaciłem 100 dolarów mandatu. — Ta nasza poprawka była mądra w połączeniu z innymi, które proponowaliśmy. Jednak kierowca może zostać też pouczony przez policjanta, nie musi od razy być karany mandatem. Bo co innego jest też przekroczyć prędkość o 20-30 kilometrów w terenie zabudowanym, a co innego w niezabudowanym. Policja też zachowuje się rozsądnie.

Jednak, zdaniem senatora, poprawki senackie raczej nie mają szans na wejście w życie. — Znając metodologię pracy Sejmu, to Sejm je odrzuci — nie ma złudzeń senator Bury. — Zdziwię się, jeżeli te poprawki zostaną przyjęte.

CZY BĘDZIE ZAMIERZONY SKUTEK?

Zdaniem ekspertów te poprawki Senatu w sprawie drakońskich mandatów można przyrównać do prohibicji przed wojną w Stanach Zjednoczonych. — Skutek był odwrotny, ludzie pili więcej, a na handlu alkoholem bogaciła się mafia — mówi Janusz Popiel, prezes stowarzyszenia Alter Ego, które pomaga ofiarom wypadków drogowych. — Badania pokazują, że podwyższenie mandatów o sto procent wywiera przeciwny skutek do zamierzonego.

Jednak zmiany, które idą, są bardzo istotne. Otóż firmy ubezpieczeniowe będą miały dostęp do danych z CEPiK i będą mogły powiązać wysokość obowiązkowego OC z historią kierowcy, podnieść mu składkę, jeśli ten regularnie zbiera punkty karne. A te będą „zerowały się" nie po roku, jak teraz, a dopiero po 2 latach. Ponadto, według noweli, za jednym zamachem kierowca będzie mógł dostać nawet 15 pkt. karnych.

Dziś na posiedzeniu zbiera się Sejm, dzień wcześniej niż planowano. Posłowie zajmą się m.in. poprawkami Senatu do ustawy o granicy. To bez wątpienia jedna z kluczowych dziś kwestii wobec wciąż napiętej sytuacji na granicy. Posłowie powinni zająć się też poprawkami senackimi w równie gorącej kwestii, jak nowelizacja kodeksu drogowego. Co zrobi Sejm z senackimi poprawkami? Czy posłowie poprą podwyżkę mandatów?

— Wysłucham ekspertów — mówi Jerzy Małecki, poseł PiS. — Ideałem byłoby, aby wszyscy jeździli zgodnie z przepisami. Jednak stawki mandatów powinny być zróżnicowane, bo nie można tak samo karać kierowcy, który przekroczył prędkość o trzy kilometry z tym, który jechał prawie 30 kilometrów na godzinę za szybko. Myślę, że tu powinny być zastosowane jakieś widełki.

REKORDY

Największą karę za przekroczenie prędkości poniósł Michel Perridon, prezes Perridon Holdings. Stracił swoje Bugatti Veyron po tym, jak jego syn pędził autem ulicami Rotterdamu 160 kilometrów na godzinę przy ograniczeniu do 90 kilometrów. Nowe Bugatti warte było 2,4 mln euro.

A jak do tej pory najwyższy mandat zapłacił szwedzki biznesmen, który jechał Mercedesem po szwajcarskiej autostradzie 290 km/h. Kosztowało go to 650 tys. euro. Głośno było też o mandacie w Finlandii, który zapłacił Jussi Salonoja, jeden najbogatszych wówczas Finów. Za przekroczenie prędkości o 40 km/h zapłacił 217 tys. dolarów.

eprasa.pl 1418f11aa9

JARMARKU W OLSZTYNIE NIE BĘDZIE, ALE JAKIEŚ ATRAKCJE SIĘ SZYKUJĄ

To już pewne. W tym roku w Olsztynie nie będzie Warmińskiego Jarmarku Świątecznego. Miejski Ośrodek Kultury nie zostawia jednak mieszkańców na lodzie i proponuje swoją ofertę świąteczną. A jak będzie w innych miastach regionu?

KAROL GROSZ
k.grosz
@gazetaolsztynska.pl

Warmiński Jarmark Świąteczny się nie odbędzie. Miasto nie odłożyło odpowiedniej kwoty pieniędzy na zorganizowanie imprezy, a los jarmarku był już przesądzony rok temu.

— Niezależnie od sytuacji finansowej miasta, MOK nie pozostawia mieszkańców w tym przedświątecznym czasie w egipskich mrokach. Mokrą od płaczu chusteczkę z napisem „Warmiński Jarmark Świąteczny" schowaliśmy do kieszeni i przygotowaliśmy pakiet wydarzeń pod hasłem „Święta. Dobrze was widzieć" — powiedział Mariusz Sieniewicz, dyrektor MOK, podczas wczorajszej konferencji prasowej.

Jak się dowiedzieliśmy, atrakcji — mimo braku jarmarku — nie zabraknie. Wydarzenie „Święta. Dobrze was widzieć" to dwudniowy pakiet atrakcji, który jest zaplanowany na weekend 18 i 19 grudnia. Gwiazdami przedświątecznego okresu w Olsztynie będzie Ania Dąbrowska (sobota 18 grudnia) i dobrze znany olsztyńskiej publiczności zespół Czerwony Tulipan (niedziela 19 grudnia).

Oprócz dwóch występów gwiazd MOK przygotował również koncert Orkiestry Akademickiej UWM, Agi Symołon i Roberta Bielaka, Krystyny Durys z zespołem i Warszawskiej Orkiestry Sentymentalnej. Oprócz tego uczestnicy będą mogli obejrzeć m.in. Bieg Mikołajów, paradę ulicami Starego Miasta czy... walki mikołajków na taniec.

Wszystkie wydarzenia będą odbywały się na Targu Rybnym, momentami swoim zasięgiem obejmując całe Stare Miasto. Odnotować także należy, że udział we wszystkich atrakcjach będzie darmowy.

Na wrześniowym posiedzeniu komisji kultury Mariusz Sieniewicz dał radnym sygnał, że trzeba podjąć ostateczną decyzję co do organizacji Warmińskiego Jarmarku Świątecznego. Był to ostatni dzwonek, aby zarezerwować domki, stragany i ozdoby świąteczne, wszystko zależało od tego, czy radni zdobędą wymagane fundusze. Finalnie okazało się, że pieniędzy nie będzie, a Warmiński Jarmark Świąteczny pozostanie tylko wspomnieniem.

— O tym, że nie będzie zagwarantowanej dotacji na Warmiński Jarmark Świąteczny, wiedzieliśmy już rok temu. We wrześniu wysyłaliśmy ostatnie sygnały, że gdyby gdzieś znalazł się ten „cudowny złoty pieniążek", to jest ostatni moment, żeby budki i ozdoby zarezerwować — odpowiedział Mariusz Sieniewicz na pytanie dziennikarza Gazety Olsztyńskiej. — Chciałem wtedy zasygnalizować, że gdyby nawet znalazły się pieniądze, to w październiku czy listopadzie nie wypożyczymy żadnej budki czy ozdoby. To byłby trzeci jarmark organizowany przez MOK, wydaje mi się, że dwie poprzednie edycje były bardzo udane — podsumował dyrektor Sieniewicz.

Fot. Zbigniew Woźniak

Mariusz Sieniewicz, dyrektor MOK, podczas wczorajszej konferencji: — Przygotowaliśmy pakiet wydarzeń „Święta. Dobrze was widzieć"

Dlaczego nie będzie Warmińskiego Jarmarku Świątecznego w Olsztynie i czy powodem jest m.in. inwestycja tramwajowa? — zapytaliśmy w biurze prasowym UM w Olsztynie.

Dostaliśmy odpowiedź Marty Bartoszewicz, rzeczniczki prasowej UM w Olsztynie:

— W związku z tym, że regularnie zmniejszane są środki, które samorządy w Polsce otrzymują na realizowanie wszystkich zadań do nich należących, a jednocześnie wzrastają obligatoryjne wydatki (m.in. płace minimalne czy rozmaite opłaty, m.in. za prąd), to niestety, wszyscy włodarze muszą podejmować trudne decyzje o tym, z jakich zadań rezygnować.

Teza, jakoby wydatek na inwestycję tramwajową miał jakikolwiek wpływ na organizację jarmarku, jest błędna. To dwie różne kategorie i — mówiąc obrazowo — środki zapisane w wydatkach majątkowych nie mogą być przeznaczone na wydatki bieżące, takie jak organizacja jarmarku, którego koszt w latach ubiegłych to kwota pół miliona złotych. Mimo że nie mamy zbyt dużych środków na wydatki bieżące, staramy się tak nimi gospodarować, by zapewnić mieszkańcom jak najwięcej atrakcji. W ubiegłych latach samo oświetlenie Starówki kosztowało nas około 300 tysięcy złotych. W tym roku będzie ono skromniejsze. Dodatkowo 6 grudnia pod ratuszem odbędzie się impreza mikołajkowa, a w ostatni weekend przed świętami Miejski Ośrodek Kultury zaplanował bezpłatne koncerty (m.in. Ani Dąbrowskiej) i rozmaite atrakcje, które odbędą się na olsztyńskiej Starówce. **bb**

KONDOLENCJE

Pani

Aleksandrze Lachowicz

wyrazy szczerego współczucia
oraz słowa otuchy z powodu śmierci

Teściowej

składają

Paweł Żukowski
Dyrektor Generalny
Warmińsko-Mazurskiego
Urzędu Wojewódzkiego
w Olsztynie

Agnieszka
Warakomska-Poczobutt
Dyrektor Biura Wojewody
Warmińsko-Mazurskiego

współpracownicy z Biura Wojewody
Warmińsko-Mazurskiego

418721opb1-A-G

CZY INNE MIASTA W REGIONIE MAJĄ JARMARKI?

BARTOSZYCE

Uroczyste uruchomienie choinki odbędzie się 6 grudnia godzina 16:00 w Bartoszycach. Natomiast w Bisztynku — 18 grudnia, godz. 16:00 Warmiński Jarmark Bożonarodzeniowy: rękodzieło, gastronomia lokalna, sołectwa,. godz. 18:00 koncert kolęd (brama w Bisztynku). Górowo Iławeckie — 17 grudnia godz. 15.00 — Jarmark Bożonarodzeniowy przy Piwnicach Ratuszowych — przegląd kolęd, spotkanie z Mikołajem; 17.30 — spotkanie z mieszkańcami podczas wigilii miejskiej.

ELBLĄG

W sobotę 4 grudnia w godzinach 10-17 elbląskie Centrum Spotkań Europejskich „Światowid" zaprasza na sztukaTERRIĘ — Warmińsko-Mazurski Jarmark Wyrobów Artystycznych, podczas którego będzie można zaopatrzyć się w wyjątkowe ozdoby i jedyne w swoim rodzaju prezenty świąteczne. Swoje małe dzieła sztuki — bombki, zabawki, stroiki, wyroby z makram i inne artystyczne drobiazgi — zaprezentuje ponad czterdziestu wystawców. Będzie można kupić obrazy, rzeźby z drewna i ceramikę, a przy okazji także naturalną żywność — miody, syropy, ciasta, lizaki, kwas chlebowy i naturalne soki. Dla najmłodszych uczestników jarmarku przygotowanie zostanie stoisko plastyczne tak, by dzieci mogły twórczo spędzać czas, a rodzice na spokojnie zwiedzić stoiska i zrobić zakupy.

Tradycyjne Świąteczne Spotkania Elblążan odbędą się w dniach 11-12 grudnia na elbląskiej Starówce.

EŁK

Ełckie Centrum Kultury zaprasza na Jarmark Świąteczny w sobotę 4 grudnia w godzinach 10:00-16:00 na spotkanie przed ECK. To okazja do zakupu wyrobów mistrzów rzemiosła artystycznego oraz rękodzielnictwa, spróbowania regionalnych wędlin, miodów czy chlebów. Miejska choinka

eprasa.pl 1418f11aa9

została już ustawiona na placu Jana Pawła II w Ełku. Świąteczne światełka, tak jak i ozdoby, tradycyjnie rozbłysną 6 grudnia w Mikołajki.

IŁAWA

Od 17 do 19 grudnia na Starym Mieście (postawiono już tam dużą ozdobę świąteczną, a zapewne będzie ustrojona choinka), zaplanowano atrakcje. Przez 3 dni bezpłatne korzystanie z karuzeli wiedeńskiej, 18 grudnia lokalni artyści zaprezentują swoje prace, 19 grudnia animacje świąteczne przedstawi Iławska Grupa Artystyczna, odbędzie się przegląd kolęd i pastorałek. Wystąpi także Iława Gospel Singers. Jeśli zgłoszą się chętni, na 19 grudnia przewidziano także prezentację kolęd i pastorałek „Śpiewajmy i grajmy mu".

Fot. Zbigniew Woźniak

Świąteczny jarmark w Olsztynie w 2019 roku

GIŻYCKO

Jarmark Bożonarodzeniowy odbędzie się w niedzielę 19 grudnia w godz. 10.00 - 14.00 na targowisku miejskim. W programie: kiermasz rozmaitości, zdjęcie z św. Mikołajem w jego saniach, Chata Mikołaja w twierdzy Boyen, stoisko z kulinariami Sandry Kotowicz, najmłodszej finalistki 5. edycji programu Top Chef oraz Oli Juszkiewicz, zwyciężczyni 9. edycji programu MasterChef, połączone ze zbiórką pieniężną na rzecz ludzi bezdomnych.

LIDZBARK WARMIŃSKI

Jarmark Bożonarodzeniowy odbędzie się 19 grudnia w godz. 10:00- 15:00 na deptaku przy Wysokiej Bramie. Na straganach tradycyjnie będzie można kupić dekoracje świąteczne, rękodzieło i dania świąteczne. Pod miejską choinką pojawi się św. Mikołaj, a na scenie wystąpią z repertuarem w klimacie świątecznym lokalni artyści. Odbędzie się również finał konkursu na najdłuższy łańcuch choinkowy.

LUBAWA

W niedzielę 5 grudnia o godzinie 14:00 w Lubawskim Centrum Aktywności Społecznej odbędą się mikołajkowe zabawy dla najmłodszych. Tego samego dnia o godzinie 17:00 na rynku odbędzie się uroczyste odpalenie choinki z Mikołajem i Śnieżynkami. Jednodniowy Jarmark Świąteczny zaplanowano na 18 grudnia.

MRĄGOWO

Kiermasz 11 grudnia w godz. 11:00 - 17:00 wokół Mrągowskiego Centrum Kultury: domowe pyszności, piękne, ręcznie robione ozdoby, prezenty, upominki.

Kolędy w wykonaniu: Studia Wokalnego SUKCES, Orkiestry Dętej MRONGOVIA oraz mrągowskich harcerzy. Najmłodsi będą mogli wziąć udział w mikołajkowych tańcach w rytmie zumby. Będzie poczta do Św. Mikołaja. Konkurs „Bieg po wypiek", warsztaty pieczenia chleba i pierników z mobilnym piecem chlebowym, warsztaty z „Dziką Czekoladą", warsztaty tworzenia stroików świątecznych i wizyta św. Mikołaja.

NIDZICA

Jarmark Bożonarodzeniowy odbędzie się 17 grudnia w centrum miasta od godz. 15.00 pod hasłem „Wyjątkowe Święta Bożego Narodzenia". Atrakcje: świąteczne warsztaty, stoiska, wizyta Mikołaja, wspólne kolędowanie.

Organizatorzy: Centrum Usług Wspólnych w Nidzicy, gminne szkoły i przedszkola, Miejski Ośrodek Sportu i Rekreacji w Nidzicy, Nidzicki Ośrodek Kultury w Nidzicy, Miejsko - Gminna Biblioteka Publiczna w Nidzicy, PUGiK w Nidzicy, Urząd Miejski w Nidzicy, Uniwersytet III wieku i Miejski Ośrodek Pomocy Społecznej w Nidzicy.

OLECKO

Po rocznej przerwie spowodowanej pandemią, w centrum Olecka ponownie odbędą się „Iskierki dobra", które mieszkańcy wspólnie rozniecą w sobotę 5 grudnia o godz.13:30. W tym dniu na placu Wolności elfy i krasnale wprowadzą mieszkańców w atmosferę świąt. Uczestnicy imprezy będą tworzyć ozdoby choinkowe, śpiewać kolędy, dekorować świąteczne drzewko oraz rozbłyśnie świąteczna iluminacja miasta. Dodatkową atrakcją będzie wizyta żołnierzy amerykańskich. Natomiast na 19 grudnia na godz. 12 zaplanowano jarmark bożonarodzeniowy, na którym pojawią się wystawcy ze świątecznymi dekoracjami, smakołykami i wszelkimi zimowo-bożonarodzeniowymi wytworami. Impreza będzie połączona ze spotkaniem wigilijnym z władzami Olecka.

OSTRÓDA

Wzorem minionych lat także i w tym roku w Ostródzie, w parku przy pasażu handlowym między ulicami Czarnieckiego i Herdera, odbędzie się Jarmark Bożonarodzeniowy. — Od 17 do 19 grudnia (piątek-niedziela) zapraszamy wszystkich ostródzian oraz naszych gości na zakupy na Jarmarku Bożonarodzeniowym. Rękodzieło, pyszne regionalne potrawy, artykuły rękodzielnicze, biżuteria, ekologiczne kosmetyki oraz inne wyjątkowe towary dostępne będą u naszych wystawców — czytamy na profilu Urzędu Miasta w Ostródzie, organizatora jarmarku.

RYN

Regionalny Park Edukacji, Kultury i Turystyki w Rynie zaprasza na bożonarodzeniowy jarmark 18 grudnia w godz. 11-16. Kiermasz świąteczny w sali konferencyjnej RPEKiT to świetna okazja, aby zaopatrzyć się w najróżniejsze ozdoby, prezenty, smakołyki czy rękodzieło oraz wyroby przygotowane przez koła gospodyń wiejskich.

SZCZYTNO

W niedzielę 5 grudnia roku na placu Juranda odbędzie się IV Szczycieński Jarmark Bożonarodzeniowy. O godzinie 12:00 rozpocznie się Świąteczny Kiermasz Rozmaitości. Na stoiskach potrawy świąteczne, wypieki i słodycze, a także ręcznie robione ozdoby świąteczne i nietuzinkowe inspiracje na gwiazdkowe prezenty. Natomiast od godziny 15:30 moc bożonarodzeniowych atrakcji, a w tle będzie można posłuchać świątecznych piosenek i kolęd.

W programie: odpalenie iluminacji miejskich, biuro św. Mikołaja, laserowy spektakl świąteczny, świąteczne muzykowanie, tworzenie zimowych przypinek, świąteczne warsztaty malowania kubków, książki niespodzianki, świąteczne Koło Fortuny, konkurs na najlepsze przebranie bożonarodzeniowe, darmowa degustacja kapusty z grzybami i barszczyku wigilijnego.

zebrali dziennikarze GO

REKLAMA

OBWIESZCZENIE STAROSTY POWIATU OLSZTYŃSKIEGO O WSZCZĘCIU POSTĘPOWANIA

Zgodnie z art. 61 § 4 ustawy z dnia 14 czerwca 1960 r. - Kodeks postępowania administracyjnego (t.j. Dz.U. z 2021 r. poz. 735), art. 11d ust. 5 i ust. 6 ustawy z dnia 10 kwietnia 2003 r. o szczególnych zasadach przygotowania i realizacji inwestycji w zakresie dróg publicznych (t.j. Dz.U. z 2020 r. poz. 1363 z późn. zm.) zawiadamia się, że w dniu 02 listopada 2021 r. do Starostwa Powiatowego w Olsztynie wpłynął wniosek Wójta Gminy Purda, uzupełniony w dniu 18 listopada 2021 r., reprezentowanego przez pełnomocnika, Pana Piotra Dobrzyńskiego dotyczący wydania decyzji o zezwoleniu na realizację inwestycji drogowej dla zadania **„Przebudowa z rozbudową drogi gminnej nr 165020N Marcinkowo - Purdka od km 0+000,00 do km 1+860,00", obręb 0013 Marcinkowo, gmina Purda, na działkach o numerach geod.: 91/3, 257/4, 271/37, 259, 180, 154/1, 172, 279/8, 279/10, 279/9, 279/12,91/2, 257/3, 257/2, 257/1, 258, 269, 165/1, 136, 146268/7, 268/8 obręb 0024 Purdka, gmina Purda, na działkach o numerach geod.: 65, 66, 67, 71/1, 5/2, 5/3, 5/4, 305/4, 17, 3148/1, 30, 31/1, 24/2,** z przywołaniem art. 11a ust. 1 ustawy z dnia 10 kwietnia 2003 r. o szczególnych zasadach przygotowania i realizacji inwestycji w zakresie dróg publicznych jw. W związku z powyższym informuje się, że w terminie 14 dni od daty obwieszczenia strony mogą się zapoznać z aktami sprawy, uzyskać wyjaśnienia w sprawie, składać wnioski i zastrzeżenia – pok. 224, II piętro, w Wydziale Budownictwa i Infrastruktury Starostwa Powiatowego w Olsztynie, plac Bema 5, od godz. 9.00 do godz. 13.00 **jedynie po wcześniejszym kontakcie telefonicznym.**

120421otbr-a-M

SYNDYK UPADŁOŚCI PAWŁA JAKUCIA

sprzeda z wolnej ręki

udział ½ części w prawie własności nieruchomości gruntowej zabudowanej domem mieszkalnym w zabudowie szeregowej, położonej w Olsztynie, przy ul. Rolnej nr 129, dla której w Sądzie Rejonowym w Olsztynie prowadzona jest księga wieczysta nr OL1O/00033749/5. Sprzedaż nastąpi za najwyższą zaoferowaną cenę, nie niższą niż 1/2 wartości oszacowanej przez rzeczoznawcę, to jest nie niższą niż **122.705,00 złotych.**

Pisemne oferty zawierające propozycje ceny zakupu należy składać do 14 grudnia 2021 r. do godz. 15.00 (decyduje data wpływu oferty) na adres biura syndyka: 10-448 Olsztyn, ul. B. Głowackiego 28 lok. 607 z adnotacją „Oferta zakupu udziału ul. Rolna w Olsztynie". Oferta, pod rygorem odrzucenia, powinna zawierać:

- imię i nazwisko lub nazwę firmy z adresem,
- proponowaną cenę, nie niższą niż określona minimalna.

Otwarcie ofert odbędzie się w dniu 15 grudnia 2021 r. o godz. 10.00 w kancelarii syndyka. W sytuacji złożenia tożsamych cenowo ofert syndyk przeprowadzi aukcję między oferentami.

Sprzedający-syndyk zastrzega sobie prawo unieważnienia lub zamknięcia procedury sprzedażowej w całości lub w części bez wyłonienia nabywcy w każdym czasie i bez podania przyczyn.

Dodatkowe informacje można uzyskać **pod nr. tel. 609 689 966**, operat szacunkowy jest do wglądu u syndyka.

120521otbr-b-M

SYNDYK UPADŁOŚCI TERESY SEROWIK i CZESŁAWA SEROWIKA

sprzeda z wolnej ręki

1. prawo własności lokalu mieszkalnego o powierzchni 65,04 m² w miejscowości Lembruk 14/4 (księga wieczysta nr OL1M/00017447/8) wraz z udziałami w nieruchomościach wspólnych
2. prawo własności niezabudowanej nieruchomości rolnej o powierzchni 0,0363 ha (działka nr 336/16) w miejscowości Lembruk, dla nieruchomości prowadzona jest księga wieczysta nr OL1M/00017448/5.

Sprzedaż nastąpi za najwyższą zaoferowaną cenę łączną, nie niższą niż ¾ wartości oszacowanej przez rzeczoznawcę, to jest nie niższą niż **96.000,00 złotych.**

Pisemne oferty zawierające propozycje ceny zakupu należy składać do 14 grudnia 2021 r. do godz. 15.00 (decyduje data wpływu oferty) na adres biura syndyka: 10-448 Olsztyn, ul. B. Głowackiego 28 lok. 607 z adnotacją „Oferta zakupu nieruchomości w Lembruku". Oferta, pod rygorem odrzucenia, powinna zawierać:

- imię i nazwisko lub nazwę firmy z adresem,
- proponowaną cenę, nie niższą niż określona minimalna.

Otwarcie ofert odbędzie się w dniu 15 grudnia 2021 r. o godz. 9.30 w kancelarii syndyka. W sytuacji złożenia tożsamych cenowo ofert syndyk przeprowadzi aukcję między oferentami.

Sprzedający-syndyk zastrzega sobie prawo unieważnienia lub zamknięcia procedury sprzedażowej w całości lub w części bez wyłonienia nabywcy w każdym czasie i bez podania przyczyn.

Dodatkowe informacje można uzyskać **pod nr. tel. 609 689 966**, operat szacunkowy jest do wglądu u syndyka.

120521otbr-a-M

eprasa.pl 1418f11aa9

WIEDZĄ JUŻ, DLACZEGO ZABIŁ?

Zapytał dwójkę bezdomnych, dlaczego nie pójdą do pracy albo noclegowni — to miało wywołać lawinę zdarzeń, które posadziły Kamila D. na ławie oskarżonych. Czy niepozorna wymiana zdań doprowadziła do morderstwa? Jest opinia biegłych.

KAMILA KORNACKA
k.kornacka
@gazetaolsztynska.pl

29 listopada odbyła się kolejna rozprawa elblążanina oskarżonego o zabójstwo bezdomnej kobiety. Kamil D. miał wielokrotnie uderzać pięściami Marylę B., w wyniku czego doznała ona licznych uszkodzeń ciała. Bezpośrednią przyczyną śmierci bezdomnej było uduszenie się.

Tym razem na sali sądowej wypowiadali się biegli z zakresu psychologii i psychiatrii. Jak podał jeden z lekarzy, oskarżony nie jest chory psychicznie ani upośledzony umysłowo. Badającym mężczyznę udało się jednak stwierdzić, że jest on uzależniony od alkoholu.

Biegła z zakresu psychologii poinformowała sąd, że funkcje intelektualne oskarżonego mieszczą się w obszarze inteligencji poniżej przeciętnej — zna on podstawowe zasady życia społecznego, umie zaplanować i przewidzieć konsekwencje swoich zachowań, a jego możliwości poznawcze są wystarczające, by mógł kontrolować własne działania.

fot. wm.policja.gov.pl

Kamil D. najbliższe miesiące spędzi w areszcie

Stwierdzono jednak, że Kamila D. cechuje niedojrzałość emocjonalna, nie potrafi się uczyć na własnych błędach, ma skłonność do przerzucania odpowiedzialności na innych i zdarzają mu się impulsywne reakcje.

Oskarżony przejawia cechy osobowości histrionicznej, a te sprawiają, że nawet niewielka frustracja może wywołać u niego zachowania agresywne. Nie bez znaczenia pozostaje również fakt, że Kamil D. podczas popełniania zarzucanego mu czynu znajdował się pod wpływem alkoholu.

Czy zatem za tragiczny finał wieczoru z przełomu czerwca i lipca 2020 odpowiadać mogła niepozorna sprzeczka, do której doszło między dwójką bezdomnych a Kamilem D. przy skrzyżowaniu ulic Rycerskiej i Tysiąclecia w Elblągu?

— Cechy osobowości histrionicznej w połączeniu z działaniem alkoholu mogły skutkować tak gwałtownym ujściem agresji — mówiła biegła.

Badający mieli również znaleźć obiektywne medyczne przyczyny zgłaszanych przez oskarżonego problemów z pamięcią dotyczącą wydarzeń z feralnej nocy — nie udało się ich jednak znaleźć. — Może być to linia obrony właściwa dla osobowości histrionicznej — stwierdziła biegła.

O głos poprosił oskarżony i powiedział: — Nie przyjmuję żadnej linii obrony. Sam przecież zgłosiłem się na komendę i przyznaję się do wszystkiego, co pamiętam.

Mimo że przeprowadzony z Kamilem D. wywiad nie wskazuje na przejawy poważnej agresji fizycznej względem innych ludzi, w dzieciństwie stwierdzono u niego nadpobudliwość i trudności z podporządkowaniem się zasadom szkolnym. Oskarżonemu miało się zdarzać bić i podduszać inne dzieci.

Jako osoba dorosła oskarżony nie przejawia umiejętności hamowania zachowań nieporządanych. Najpierw działa, a dopiero później zastanawia się nad tym, co zrobił. Kamil D. leczył się psychiatrycznie, ale nie przyjmował przepisanych leków regularnie i nie stosował się do zaleceń lekarskich.

Kolejna rozprawa zaplanowana jest na 14 stycznia — wtedy wypowiadać się będą kolejni biegli. Sąd ma zamiar zasięgnąć opinii seksuologa. U ofiary — przypomnijmy — stwierdzono pęknięcie ścian odbytu i uszkodzenie błony śluzowej odbytnicy, zmiany będące prawdopodobnie następstwem wprowadzenia do odbytnicy poszkodowanej obłego twardego narzędzia lub ręki.

Względem oskarżonego przedłużono areszt tymczasowy do 23 marca 2022.

Do tematu powrócimy.

REKLAMA

komunikat

Wójt Gminy Ostróda

informuje,

że w terminie od 30 listopada 2021 r. do 21 grudnia 2021 r. w siedzibie Urzędu Gminy Ostróda, ul. Jana III Sobieskiego 1, 14-100 Ostróda, oraz na stronach internetowych Urzędu Gminy Ostróda podany został do publicznej wiadomości wykaz przeznaczonych do oddania w dzierżawę w trybie bezprzetargowym:

1) na okres 10 lat:

- lokal o pow. użytkowej 16,12 m² w budynku położonym na nieruchomości oznaczonej jako działka nr 624, o pow. 0,1200 ha, w obrębie i miejscowości Samborowo;
- lokal o pow. użytkowej 13,80 m² w budynku położonym na nieruchomości oznaczonej jako działka nr 101/2, o pow. 0,0599 ha, w obrębie i miejscowości Durąg;
- pomieszczenie o pow. 20,44 m² (centrala), znajdujące się w budynku położonym na nieruchomości oznaczonej jako działka nr 203/2, o pow. 0,2208 ha, w obrębie i miejscowości Pietrzwałd – udział w nieruchomości: 3/100;
- nieruchomość zabudowana, oznaczona jako działka nr 320, o pow. 0,0200 ha, położona w obrębie i miejscowości Lubajny, w skład której wchodzą budynek o pow. użytkowej 23,00 m² i grunt o pow. 200 m²;

2) na okres 9 miesięcy:

- część nieruchomości położonej w obrębie Samborowo, oznaczonej jako dz. ew. nr 633, w skład której wchodzią budynek o pow. użytkowej 22,00 m² i grunt o pow. 69 m², służący do obsługi ww. budynku.

Bliższe informacje: Urząd Gminy Ostróda, tel. (89) 676 07 95, www.bip.gminaostroda.pl, www.gminaostroda.pl.

44721stzo-A-G

W ELBLĄGU PRZYBĘDZIE MIESZKAŃ

W Elblągu wybudowane zostaną kolejne wielorodzinne budynki mieszkalne. Wszystko za sprawą kilkumilionowego grantu, który udało się pozyskać. Ile mieszkań przybędzie?

W pierwszym etapie wybudowanych zostanie 60 mieszkań, a docelowo na działce przy ulicy Wiejskiej powstaną dwa bliźniacze budynki wielorodzinne i w sumie 120 mieszkań 2- i 3-pokojowych o metrażach od 41,78 do 62,68 metra kw. Co ważne, w każdym z budynków mieszkania na parterze będą przystosowane do potrzeb osób niepełnosprawnych. Cały plan zakłada również zagospodarowanie terenu, czyli utworzenie m.in. miejsc postojowych i placu zabaw dla dzieci.

Realizacja zadania jest możliwa dzięki wsparciu z Funduszu Dopłat. Elbląskie Towarzystwo Budownictwa Społecznego otrzymało bowiem grant w wysokości 5 mln 851 tys. zł. Środki te zostaną przeznaczone na realizację pierwszego etapu budowy. Elbląski samorząd wystąpił również z wnioskiem o udzielenie wsparcia w wysokości 1 mln 980 tys. zł z Rządowego Funduszu Rozwoju Mieszkalnictwa na realizację drugiego etapu inwestycji.

fot. UM Elbląg

Według planów przy Wiejskiej powstaną dwa bliźniacze budynki i w sumie 120 mieszkań

— Elbląskie Towarzystwo Budownictwa Społecznego jest właśnie na etapie poszukiwania wykonawcy budowy pierwszego budynku. Pierwsze postępowanie przetargowe zostało unieważnione z uwagi na zbyt wysokie ceny ofert. Mam nadzieję jednak, że wkrótce uda się wyłonić wykonawcę i przystąpić do realizacji inwestycji — mówi prezydent Elbląga Witold Wróblewski.

Za to już wiosną — przypomnijmy — na elbląskiej Wyspie Spichrzów ruszyć ma budowa nowoczesnego biurowca. Porta Mare, który powstanie w ramach Programu Fabryka, ma przyczynić się do rozwoju gospodarczego miasta. Biurowiec zlokalizowany na nabrzeżu przy ul. Warszawskiej będzie oferował ponad 6 tysięcy metrów kwadratowych wysokiej klasy biur oraz powierzchnie handlowo-usługowe i przestrzeń pod działalność aparthoteli. **kk**

eprasa.pl 1418f11aa9

WNIOSEK RADNYCH PIS W SEJMIKU

Klub radnych PiS chciał, żeby Rada Miasta Olsztyna wyraziła poparcie żołnierzom pełniącym służbę na granicy polsko-białoruskiej. Projekt uchwały nie wszedł jednak pod ubiegłotygodniowe obrady. Teraz taki wniosek chcą także przedstawić radni wojewódzcy PiS na wtorkowej sesji Sejmiku Województwa Warmińsko-Mazurskiego.

KAROL GROSZ
k.grosz
@gazetaolsztynska.pl

Fot. https://twitter.com/MON_GOV_P

Na granicy polsko-białoruskiej, mimo niskich temperatur, wciąż jest bardzo gorąco

Przypomnijmy – w ubiegłą środę olsztyński klub radnych PiS chciał, żeby porządek obrad sesji Rady Miasta został rozszerzony o dyskusję i głosowanie nad projektem uchwały wyrażającej poparcie dla polskich żołnierzy pełniących służbę na polsko-białoruskiej granicy. Wniosek jednak został odrzucony już podczas wstępnego głosowania radnych nad rozszerzeniem porządku obrad.

— Zdarza się tak, że jako Rada Miasta podejmujemy stanowiska w ogólnych sprawach, jednak takich, które dotyczą miasta. Stanowisko przygotowane przez klub PiS raziło nieprzygotowaniem. Tytułowali Aleksandra Łukaszenkę mianem „prezydenta". To wykluczyło możliwość wprowadzenia wniosku do porządku obrad — mówi Robert Szewczyk, przewodniczący Rady Miasta w rozmowie z Gazetą Olsztyńską.

— Z mojego punktu widzenia, jeśli wojsko wykonuje swoją pracę na granicy, to w czym takie stanowisko miałoby pomóc? Czy ktoś potrzebuje deklaracji, że popiera Wojsko Polskie, które wykonuje tam swoją pracę?

Nie twórzmy złudzenia konfliktu zbrojnego. Wiadomo, wszyscy jesteśmy za zabezpieczeniem granic, jednak musimy zważać na to, czym się zajmuje Rada Miasta — podsumował radny Szewczyk.

Zapytany o sprawę radny z klubu PiS Radosław Nojman powiedział:

— To, że koalicja zarządzająca naszym miastem zablokowała de facto nasz projekt stanowiska, nie włączając go do porządku środowych obrad, jest w mojej ocenie skandaliczne. Zaproponowany przez kierowany przeze mnie klub PiS tekst został wysłany do wszystkich radnych odpowiednio wcześniej, bo już w piątek, a nie na niecałe pół godziny przed sesją, jak to mają w zwyczaju kluby radnych: Platformy Obywatelskiej Nowoczesna Koalicja Obywatelska oraz Ponad Podziałami. Teraz w mediach pojawiają się uwagi co do treści. Tym bardziej można było je zgłosić właśnie podczas merytorycznej dyskusji nad tym projektem — mówi radny Nojman w rozmowie z Gazetą. — Niestety, skutecznie uniemożliwiono dopracowanie i przyjęcie stanowiska w tak bardzo ważnej sprawie. Po co w takim razie są sesje rady? Żeby bez dyskusji przyjmować to, co przedłoży nam prezydent Olsztyna lub koalicja zarządzająca? Dobitnie pokazuje to brak otwartości na dialog większości w radzie naszego miasta, w której wszyscy przecież reprezentujemy olsztynian.

Na granicy z Białorusią bezpieczeństwa Polski i Europy bronią również mieszkańcy Olsztyna i regionu. Są tam żołnierze 16. Dywizji Zmechanizowanej, WOT, policjanci. Nie wiem, jak teraz większość radnych będzie mogła im uczciwie patrzeć w oczy.

Nie tylko ja uważam, iż w obecnej sytuacji naszym żołnierzom i funkcjonariuszom należy się każdy wyraz wsparcia i solidarności. Niestety, Rada Miasta Olsztyna już się wypowiedziała na ten temat i to w bardzo negatywny sposób — podsumował.

TERAZ RADNI WOJEWÓDZCY

Chociaż projekt przepadł w Radzie Miasta Olsztyna, nieco podobny mają przedstawić radni wojewódzcy PiS na dzisiejszej sesji sejmiku.

— Potwierdzam, że wpłynął do nas taki wniosek, jednak chcę zaznaczyć, że mamy również drugi wniosek w tej tematyce, jednak złożony przez klub radnych Koalicji Obywatelskiej. W związku z tym, moim obowiązkiem jest poddanie tych dwóch projektów pod głosowanie — mówi Bernadeta Hordejuk, przewodnicząca Sejmiku Województwa Warmińsko-Mazurskiego. — Jeszcze nie mogę powiedzieć jak będzie brzmiał projekt złożony przez Koalicję Obywatelską, jednak jutro zostanie w całości przeczytany i poddany pod głosowanie.

— Na najbliższej sesji dowiemy się, czy propozycja stanowiska Sejmiku Województwa Warmińsko-Mazurskiego w sprawie wyrażenia wsparcia dla służb mundurowych chroniących integralności granic Rzeczypospolitej Polskiej zostanie włączona do programu sesji — uzasadnia wniosek radna Bożena Ulewicz.

Stanowisko przedłożone na konferencji prasowej Klubu Prawo i Sprawiedliwość 26 listopada zostało w ustawowym terminie przesłane przewodniczącej sejmiku pani Bernardecie Hordejuk. Czy tak się stanie - zadecydują wszyscy radni.

Ufamy, że tam, gdzie liczy się polska racja stanu, radni Sejmiku Województwa Warmińsko-Mazuskiego przemówią zgodnym głosem.

Chodzi przecież o wspólne stanowisko, które jest podziękowaniem Straży Granicznej, Policji, żołnierzom Wojska Polskiego oraz wszystkim służbom mundurowym strzegącym granicy naszego państwa, będącej także wschodnią granicą Unii Europejskiej. Ci ludzie strzegą bezpieczeństwa kraju i Polaków. Są godni naszej wdzięczności — mówi radna Bożena Ulewicz z PiS.

Do tematu wrócimy

Stanowisko Sejmiku Województwa Warmińsko-Mazurskiego z dnia 30 listopada 2021 roku w sprawie wsparcia dla służb mundurowych chroniących integralności granic Rzeczypospolitej Polskiej

Radni Sejmiku Województwa Warmińsko-Mazurskiego w poczuciu odpowiedzialności za bezpieczeństwo i suwerenność Rzeczypospolitej i świadomi zaistniałych zagrożeń, składają wyrazy wdzięczności, szacunku i uznania Funkcjonariuszom Straży Granicznej i Policji, Żołnierzom Wojska Polskiego oraz wszystkim służbom mundurowym z takim oddaniem zaangażowanym w obronę granicy naszego państwa.

Pełnicie Waszą misję z najwyższym profesjonalizmem, nie szczędząc sił, z narażeniem zdrowia i życia. Jesteśmy dumni ze służby i poświęcenia wszystkich formacji, które troszczą się o bezpieczeństwo Polski i Polaków.

Wyznacznikiem bezpieczeństwa każdego państwa i narodu jest ochrona własnego terytorium. Próba wymuszenia na Polsce przyjęcia potężnych grup uchodźców to szybka droga do destabilizacji naszego kraju. Na to nie możemy pozwolić i wobec tego nowego wyzwania winniśmy skupić się wszyscy w poczuciu dobrze rozumianego patriotyzmu. W tych ciężkich chwilach nie ma innej racji jak tylko polska racja stanu i wspólne działania wszystkich Polaków wobec bezprecedensowego zagrożenia państwa i narodu.

(projekt uchwały przygotowany przez radnych PiS)

DWADZIEŚCIA LAT BUDZEWIAKÓW I DIABELSKICH SKRZYPIEC

Jubileusz 20-lecia obchodził zespół Budzewiaki z Budzewa, małej wsi położonej w gminie Budry w powiecie węgorzewskim. Podsumowano bogatą historię ludowej formacji.

Uroczysta gala z okazji jubileuszu Budzewiaków odbyła się 20 listopada w Gminnym Ośrodku Kultury w Budrach. Goście z regionu Warmii i Mazur oraz liczni przyjaciele mazurskiej formacji towarzyszyli artystom podczas świętowania i koncertu. Artyści przyjęli mnóstwo życzeń, gratulacji i podziękowań od działaczy kultury, samorządowców i sympatyków swojej twórczości.

Mazurski zespół ludowy pochodzi z malowniczej wsi Budzewo. Zespół tworzą seniorzy, którzy uczestniczą w wielu przedsięwzięciach kulturalnych w regionie. Budzewiaki mają w swoim repertuarze tradycyjne, polskie utwory, a także pieśni warmińskie, mazurskie i ukraińskie. Zespół śpiewa przy towarzyszeniu akordeonu, tamburyna oraz diabelskich skrzypiec. Budzewiaki chętnie uczestniczą w regionalnych imprezach o charakterze folklorystycznym. I odnoszą sukcesy.

Jednym z wielu ciekawszych projektów Budzewiaków był projekt „Tradycja naszym szlachectwem" realizowany wspólnie z Gminnym Ośrodkiem Kultury w Budrach. Jego celem było pielęgnowanie tradycji poprzez przekazywanie jej młodszemu pokoleniu. Organizatorzy zaplanowali cykl zajęć związanych z odtwarzaniem obrzędów, pieśni oraz wspólnym kucharzeniem, warsztaty teatralne czy etnograficzne. **rs**

REKLAMA

TAD FIRMA USŁUGOWA
AUTOMATYCZNA PRALNIA DYWANÓW
ODBIERAMY DYWANY OD KLIENTA
ul.Lubelska 46, 10-406 Olsztyn
kom. 692 463 347, www.pro-evo.pl

113721otbr-a-M

eprasa.pl 1418f11aa9

POŻAR HALI W SKUPIE ZŁOMU W OLSZTYNIE

Fot. Kamil Foryś

Wczoraj rano doszło do pożaru hali w skupie złomu na ul. Jagiellońskiej w Olsztynie. Hala warsztatowa stała w ogniu, w środku znajdowały się smary, oleje i lakiery, które utrudniały gaszenie ognia. Strażacy walczący z ogniem musieli wzywać posiłki. Zagrożony był również budynek mieszkalny, który znajduje się osiem metrów od płonącego warsztatu.

Warsztat, w którym wybuchł pożar, ma około 360 metrów kwadratowych. Na miejscu gasiło ogień 16 zastępów straży pożarnej. Nie było informacji o poszkodowanych. **kg**

SZUKAJ NAS na facebooku

GazetaOlsztynska/

220obxx-a-K

REKLAMA

POLAND - RUSSIA
CROSS-BORDER
COOPERATION PROGRAMME
2014-2020

Programme is co-financed by the European Union

DEVELOPMENT OF CROSS-BORDER TOURISM IN SZCZYTNO DISTRICT AND SVETLOGORSK CITY DISTRICT
ROZWÓJ TURYSTYKI TRANSGRANICZNEJ W POWIECIE SZCZYCIEŃSKIM I GMINIE MIEJSKIEJ SWIETŁOGORSK
РАЗВИТИЕ ТРАНСГРАНИЧНОГО ТУРИЗМА В СВЕТЛОГОРСКОМ И ЩИТНЕНСКОМ РАЙОНАХ

Otwarcie ścieżki rowerowej, 2021

Ścieżka rowerowa ROWEREM PO KOLEI, Powiat Szczycieński, Gmina Dźwierzuty

https://projektpl-ru.powiatszczycienski.pl/

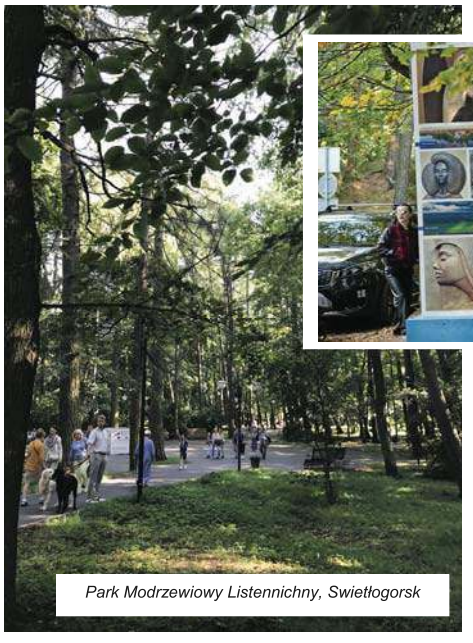

Park Modrzewiowy Listennichny, Swietłogorsk

Festiwal Sztuki, Swietłogorsk 2021

https://svetlogorsk39.ru/news/news/svetlshchitno/

WWW.PLRU.EU

THIS PROJECTS WAS PRODUCED WITH THE FINANCIAL SUPPORT OF THE EUROPEAN UNION, UNDER THE POLAND-RUSSIA CROSS-BORDER COOPERATION PROGRAMME 2014-2020
PROJEKT ZOSTAŁ WYKONANY PRZY WSPARCIU FINANSOWYM UNII EUROPEJSKIEJ W RAMACH PROGRAMU WSPÓŁPRACY TRANSGRANICZNEJ POLSKA-ROSJA 2014-2020
ЕТОТ ПРОЕКТ БЫЛ СОЗДАН ПРИ ФИНАНСОВОЙ ПОДДЕРЖКЕ ЕВРОПЕЙСКОГО СОЮЗА В РАМКАХ ПРОГРАММЫ ПРИГРАНИЧНОГО СОТРУДНИЧЕСТВА РОССИЯ-ПОЛЬША 2014-2020

Za treść informacji wyłączną odpowiedzialność ponosi Powiat Szczycieński i w żadnym wypadku nie można uznać, że odzwierciedla to stanowisko Unii Europejskiej, IZ lub Wspólnego Sekretariatu Technicznego Programu Współpracy Transgranicznej Polska-Rosja 2014-2020.

13221otws-d-M

eprasa.pl 1418f11aa9

HANDLARZ Z OLSZTYNA WYSYŁAŁ JASZCZURKI W PACZCE

Wracamy do tematu. Emil K., handlarz egzotycznych zwierząt, usłyszał zarzuty. Miał nadać za pośrednictwem firmy kurierskiej przesyłkę zawierającą 4 gekony.

Emil K. usłyszał zarzut naruszenia ustawy o ochronie przyrody oraz ustawie o ochronie zwierząt. Mężczyzna jest też oskarżony o znęcanie się nad zwierzętami, które hodował.

— Pierwszy zarzut dotyczy oferowania za pośrednictwem portalu ogłoszeniowego OLX do sprzedaży felsumów madagaskarskich (6 sztuk), kameleona jemeńskiego, legwanów zielonych (2 sztuki), żółwi stepowych (7 sztuk) bez wymaganych dokumentów — informuje sędzia Olgierd Dąbrowski-Żegalski, rzecznik Sądu Okręgowego w Olsztynie.

Fot. Fundacja Epicrates

Przypomnijmy, że chodzi o tak zwane dokumenty CITES, czyli Konwencję Waszyngtońską, która ma zapobiegać międzynarodowemu handlowi chronionymi zwierzętami. W Polsce należy je rejestrować na podstawie zaświadczenia o legalnym pochodzeniu.

— Oskarżony miał tym samym naruszyć przepisy prawa UE dotyczące ochrony gatunków dziko żyjących zwierząt w zakresie regulacji obrotu nimi. Do tych zdarzeń miało dochodzić od 21 stycznia do 4 sierpnia 2020 r. w Olsztynie i Unieszewie — relacjonuje sędzia. — Emil K. został również oskarżony o znęcanie się nad zwierzętami, które hodował: felsumami madagaskarskimi (6 sztuk), kameleonami jemeńskimi (2 sztuki), żółwiami stepowymi (7 sztuk), gekonem madagaskarskim, eublefarami lamparcimi (51 sztuk), bazyliszkami paskowanymi (3 sztuki), anolisami brązowymi (4 sztuki), agamami błotnymi (14 sztuk) oraz drakunem olbrzymim. Do znęcania tego miało dochodzić poprzez utrzymywanie tych zwierząt w niewłaściwych warunkach i w stanie rażącego zaniedbania, w szczególności utrzymywania ich w terrariach w zbyt dużym zagęszczeniu, bez zapewnienia odpowiedniej temperatury, wilgotności, oświetlenia oraz bez zapewnienia tym zwierzętom właściwej opieki weterynaryjnej. W ocenie oskarżyciela takie działanie stanowiło zagrożenie dla życia i zdrowia tych zwierząt. Ponadto Emil K. niewłaściwie opiekując się eublefarą lamparcią oraz żółwiem stepowym, miał doprowadzić do śmierci tych zwierząt.

Proces rozpoczął się 12 lipca tego roku. Oskarżony podczas pierwszej rozprawy nie przyznał się do winy i odmówił złożenia wyjaśnień. Kolejna sprawa odbyła się 13 września. Wtedy sąd przesłuchał dwóch biegłych weterynarii, którzy wydawali opinie na potrzeby tego postępowania karnego. Z uwagi na pojawiające się wątpliwości i trudności w ustaleniu stanu faktycznego sąd zobowiązał biegłego lekarza weterynarii do sporządzenia pisemnej opinii uzupełniającej i kolejny raz odroczył rozprawę do 10 lutego 2022 r.

Oprócz łamania regulaminów przewoźników, Emil K., według ustaleń śledczych, złamał również polskie prawo. — 11 stycznia 2021 r., działając ze szczególnym okrucieństwem, miał znęcać się nad zwierzętami. Miał nadać za pośrednictwem firmy kurierskiej przesyłkę zawierającą 4 gekony, transportując je w sposób, który powodował zbędne cierpienie tych zwierząt i stres, a w konsekwencji ich śmierć — informuje Olgierd Dąbrowski-Żegalski.

Obecnie zwierzęta znajdują się pod opieką Fundacji Epicrates w Lublinie. O ich dalszym losie zdecyduje sąd w Olsztynie. **kg**

WSPÓLNIE PODARUJMY DZIECIOM RADOSNE ŚWIĘTA

W przedświątecznym czasie Fundacja „Przyszłość dla dzieci", przy aktywnej pomocy szkół, wolontariuszy, firm i instytucji, obdarowuje chore dzieci.

Przewlekła choroba dziecka często rozbija rodziny, powoduje smutek i bezsilność. Patrzenie na cierpienie dziecka, pokrywanie wysokich kosztów leczenia lub rehabilitacji jest często ponad siły rodziców. Każdy gest pomocy, czasem po prostu dobre słowo, jest tu szczególnie ważne. Dlatego Fundacja „Przyszłość dla dzieci" organizuje już po raz kolejny akcję „Gwiazdka z Przyszłością". W tym roku chcemy przygotować paczki dla 500 fundacyjnych dzieci. Niech święta spędzą w radosnej atmosferze, ciesząc się z podarunków.

Fot. Szkoła Podstawowa nr 1 im. Mikołaja Kopernika w Nidzicy

Jak co roku, przed świętami, w pogoni za prezentami dla bliskich, warto zatrzymać się na chwilę, zwolnić i pomyśleć o innych. Na całym świecie są przecież dzieci, dla których święta nie przerywają cierpienia. Los chorych dzieci nie jest obojętny uczniom SP1 im. Mikołaja Kopernika w Nidzicy. Kolejny raz uczniowie i nauczyciele tej placówki chętnie zaangażowali się w świąteczną zbiórkę.

— Udział w takiej akcji to nauka bezinteresownej pomocy drugiemu człowiekowi, która przybliża dzieciom i młodzieży ideę wolontariatu, a chorym dzieciom może sprawić ogromną radość — mówi Małgorzata Sobotka, koordynatorka świątecznej zbiórki w SP1. — Dzieci bardzo chętnie angażują się w akcje pomagania, są otwarte i chcą sprawić radość. Zbieramy do puszek pieniążki, można też przynieść słodycze. Robimy też figurki gipsowe, szopki, aniołki i skrzydła anielskie. To w pewnym sensie lekcja pokory, bo zachorować może każdy z nas, zdrowie nie jest nam dane na zawsze. Nasze puszki zawsze przekazujemy pełne, bo każdy z nas wrzuca do nich ile może. Najważniejsze, że potrafimy się dzielić tym, co mamy, że dzieci wiedzą, że robią coś dobrego, że dzięki nim w te święta chore dzieci nie będą smutne. Chcemy wywołać uśmiech na ich twarzach i rozgrzać ich serduszka! Pomaganie jest przecież łatwe!

Datki na „Gwiazdkę z Przyszłością" można przekazać wpłacając na zbiórkę na stronie internetowej Fundacji www.przyszloscdladzieci.org **JK**

REKLAMA

2621otbp-E -P

eprasa.pl 1418f11aa9

POSTANOWILIŚMY, ŻE PRZETRWAMY

Po przegranym plebiscycie 1920 roku Niemcy dążyli do tego, aby jak najwięcej Polaków opuściło Prusy Wschodnie. Warmiacy i Mazurzy odpowiedzieli na to powołaniem 30 listopada 1920 roku Związku Polaków w Prusach Wschodnich.

Dziś mija 101. rocznica powstania Związku Polaków w Prusach Wschodnich. Stało się to 4 miesiące po przegranym plebiscycie z 11 lipca 1920 roku. A już w lutym 1921 roku Polacy udowodnili, że otrząsnęli się z plebiscytowej klęski. W wyborach do sejmu krajowego osiągnęli spory sukces.

Przegrana w plebiscycie znacznie jednak osłabiła polskie siły na Warmii i Mazurach. Najwięcej mieszkańców wyjechało do kraju z Powiśla i ziemi ostródzkiej, mniej spod Olsztyna, choć Gryźliny opuściło aż dziesięć rodzin. W sumie było to kilka tysięcy osób. Trudno dzisiaj ustalić, ilu Polaków po głosowaniu opuściło obszar plebiscytowy.

ZWIĄZEK ZAŁOŻYLI MŁODZI

Z południową Warmią pożegnali się najbardziej aktywni działacze narodowi jak Stanisław Nowakowski, Andrzej Czeczka czy Paweł Sowa.

W ich miejsce pojawili się jednak nowi. Plebiscyt stworzył możliwości aktywnego uczestnictwa nowemu zastępowi polskich działaczy narodowych na Warmii, Mazurach i Powiślu. Pierwsze kroki w działalności publicznej stawiali — obok starszych — młodsi działacze. Byli wśród nich Warmiacy: Jan Baczewski, Franciszek Barcz, Józef Czodrowski, Maria Zientarówna, Seweryn Pieniężny, ks. Karol Langwald, Juliusz Malewski, Augustyn Steffen, Jan Boenigk; Mazurzy: Fryderyk Leyk, Gustaw Leyding junior, Bogumił Labusz junior, Walenty Habandt, Jan Bocian, Emilia Labuszówna, Augustyn Szarkowski oraz mieszkańcy Powiśla: Helena Sierakowska, Kazimierz Donimirski, Witold Donimirski, Tadeusz Odrowski, Stanisław Pilarczyk, Stanisław Górski.

To tym młodszym przyszło doprowadzić do założenia 30 listopada 1920 roku nie jakiegoś Związku Warmiaków, ani Związku Mazurów, lecz właśnie Związku Polaków w Prusach Wschodnich, o wyraźnie określonej postawie narodowej, której zabrakło Warmiakom i Mazurom 11 lipca 1920 roku.

Zanim doszło do powstania Związku w końcu września 1920 r., w imieniu miejscowych działaczy wydelegowano do Warszawy ks. Wacława Osińskiego i Jana Baczewskiego, aby zorientowali się, jakie stanowisko wobec Polaków z południowej Warmii zajmuje rząd polski. Według relacji Jana Baczewskiego, ówczesny premier Wincenty Witos miał oświadczyć, że „z powodu kilku rodzin polskich w Prusach Wschodnich nie będziemy prowadzili wojny z Niemcami!" Ale w Ministerstwie Spraw Zagranicznych działacze z Olsztyna usłyszeli zachętę do odnowienia działalności ruchu polskiego.

— PO POWROCIE DO OLSZTYNA ZWOŁANO SPOTKANIE POLSKICH DZIAŁACZY. POSTANOWILIŚMY, ŻE POZOSTANIEMY I PRZETRWAMY. RADA LUDOWA ZLECIŁA PONADTO MNIE, JAKO SEKRETARZOWI, PRZYGOTOWAĆ PROJEKT STATUTU NOWEJ ORGANIZACJI, KTÓRA BY OBJĘŁA CAŁĄ RODZIMĄ LUDNOŚĆ POLSKĄ...— WSPOMINAŁ PO LATACH JAN BACZEWSKI.

W tym samym czasie Władysław Pieniężny w piśmie do wojewody pomorskiego w Toruniu Jana Brejskiego zwracał uwagę na potrzebę zainteresowania się sprawami ruchu polskiego na południowej Warmii, a więc na konieczność:

* subsydiowania „Gazety Olsztyńskiej" wydawanej wówczas w nakładzie 2000 egzemplarzy;
* utrzymania istniejących towarzystw ludowych i tworzenia nowych;
* przekazania całości ruchu w ręce młodszych;
* stworzenia godziwych warunków materialnych kierownikom tego ruchu;
* utrzymania za wszelką cenę Domu Polskiego w Olsztynie jako centrum życia narodowego i towarzyskiego miejscowych Polaków.

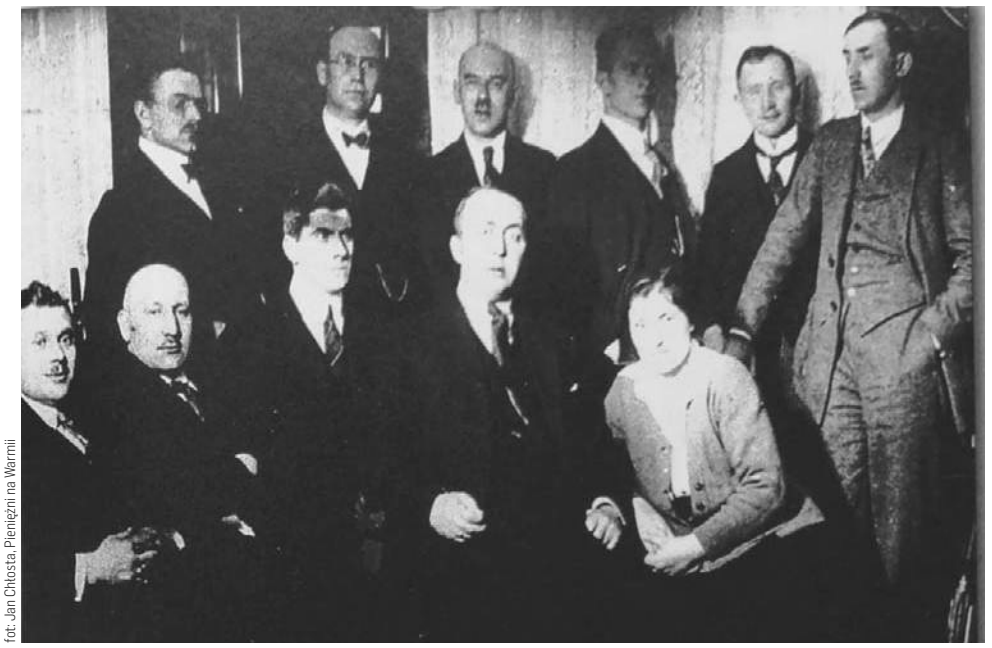

fot. Jan Chłosta, Pieniężni na Warmii

Polscy działacze w Prusach Wschodnich

Takie same postulaty zawarł w piśmie z 29 października tego samego 1920 roku kierownik Agencji Konsularnej w Olsztynie Józef Gieburowski, które przesłał do Ministerstwa Spraw Zagranicznych w Warszawie. Wszystko to ostatecznie wpłynęło na to, że polski Sejm jeszcze w październiku tego samego 1920 roku podjął uchwałę, w której wezwał rząd „aby zastosować wszelkie środki w celu obrony ludności polskiej zamieszkałej w Rzeszy niemieckiej przed ustawicznymi prześladowaniami i terrorem band niemieckich".

PIERWSZE ZEBRANIE W DOMU POLSKIM

Wkrótce rząd potwierdził konieczność wsparcia ludności polskiej na terenach plebiscytowych. Polacy w Prusach Wschodnich odebrali jednak uchwałę Sejmu jako wezwanie do tworzenia organizacji integrującej cały ruch polski na tych ziemiach w walce o należne prawa w Niemczech. Aby odróżnić ją od dotąd istniejących organizacji, nazwali nową organizację Związkiem Polaków w Prusach Wschodnich i oficjalnie ogłosili ten fakt 30 listopada 1920 roku.

Tego dnia w sali Domu Polskiego w Olsztynie, przy dzisiejszej ulicy Partyzantów 87, gdzie znajduje się teraz Instytut Północny im. Wojciecha Kętrzyńskiego (wtedy Bahnhofstraße), odbyło się konstytucyjne zebranie Związku Polaków w Prusach Wschodnich. Przybyło 18 delegatów: dziewięciu z Powiśla, ośmiu z Warmii i jeden z Mazur.

STARANIA O JĘZYK POLSKI W SZKOŁACH

Celem powołania Związku Polaków w Prusach Wschodnich była chęć połączenia działań narodowych na terenach objętych plebiscytami. Mimo że głosowanie 11 lipca 1920 roku wypadło dla Polski niekorzystnie, to na ziemiach nieprzyłączonych do kraju nadal mieszkali Polacy. Należało ochronić ich przed wynarodowieniem, prowadzić w miarę skoordynowaną pracę kulturalno-oświatową oraz zapewnić, jak napisano w statucie, „obronę interesów polskiej mniejszości i starać się (...) o podniesienie dobrobytu polskiego ludu, mieszkającego w państwie pruskim". Bezpośrednią zaś przyczyną powołania ZP w Prusach Wschodnich stały się zapowiedziane na luty 1921 roku wybory do parlamentu niemieckiego i miejscowych samorządów, w których Polacy, po wielu dyskusjach, zdecydowali się wystąpić z własną listą kandydatów.

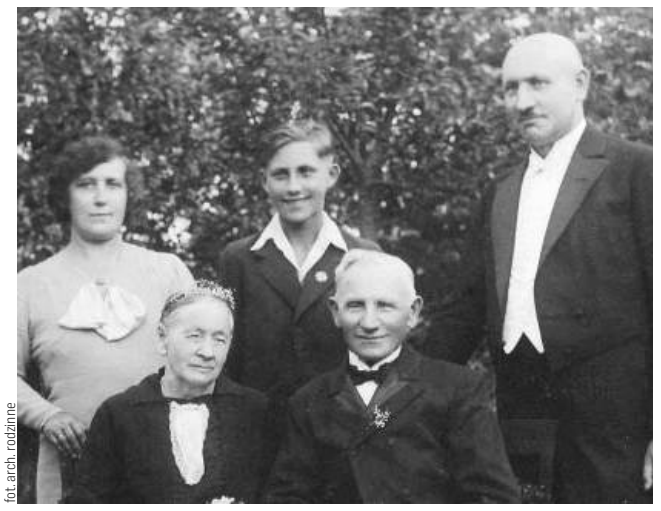

fot. arch. rodzinne

Jan Baczewski (pierwszy z prawej) w otoczeniu rodziny, Bratian pod Nowym Miastem Lubawskim 1935 r.

Na zebraniu wybrano Centralny Komitet ZP w Prusach Wschodnich. Prezesem został ks. Wacław Osiński, jego zastępcą Paweł Muchowski z Powiśla, sekretarzem Brunon Gabrylewicz, a po jego wyjeździe — Jan Baczewski, skarbnikiem — Stanisław Haertle z Powiśla.

Powołano pięć patronatów: nad spółkami gospodarczymi, nad kółkami rolniczymi, szkolnictwem, towarzystwami ludowymi i sprawami robotniczymi. „Gazeta Olsztyńska" stała się organem nowej organizacji. W krótkim czasie członkami Związku zostało 3700 osób, w tym 2500 z Powiśla. Na początku podjęto starania o wprowadzenie nauki języka polskiego i religii w niemieckich szkołach ludowych oraz możliwości podjęcia nauki młodym Warmiakom i Mazurom w gimnazjach w Polsce.

DWA POLSKIE MANDATY

Pierwszym sukcesem Związku były wybory do sejmu pruskiego, kiedy to mandaty zdobyli Jan Baczewski i Stanisław Sierakowski z Waplewa.

Od początku 1921 r. mieszkający w Niemczech Polacy rozpoczęli rozmowy na temat powołania jednej organizacji. Brali w nich udział, poza przedstawicielami Związku Polaków w Prusach Wschodnich, także Komitet Narodowy Polaków na Obczyźnie na prawym brzegu Łaby i Komitet Wykonawczy Polaków w Bochum. Związek Polaków w Prusach Wschodnich w tych działaniach przewodził, bo miał w zakresie funkcjonowania tego rodzaju organizacji największe doświadczenie. Przez to w skład Rady Naczelnej powołanego 27 sierpnia 1922 roku Związku Polaków w Niemczech weszło trzech reprezentantów ZPwPW: Stanisław Sierakowski, jako prezes ZP w Niemczech oraz ksiądz Wacław Osiński i Jan Baczewski. Z początkiem 1923 roku Związek Polaków w Prusach Wschodnich stał się IV Dzielnicą Związku Polaków w Niemczech.

dr Jan Chłosta

eprasa.pl 1418f11aa9

JEŚLI NIE ROZWÓD, TO CO...?

RESORT SPRAWIEDLIWOŚCI CHCE WALCZYĆ Z PLAGĄ ROZWODÓW. JEŚLI PROPONOWANE ZMIANY WEJDĄ W ŻYCIE, OZNACZA TO, ŻE O STATUS ROZWODNIKA NIE BĘDZIE ŁATWO JAK DOTYCHCZAS. ZWŁASZCZA, JEŚLI MAŁŻONKOWIE MAJĄ DZIECI. CZY TO RZECZYWIŚCIE URATUJE POLSKIE RODZINY?

ALEKSANDRA TCHÓRZEWSKA
a.tchorzewska
@gazetaolsztynska.pl

Fot. Arch. prywatne

Kiedyś rozwód był tematem tabu, dziś w Polsce rozpada się co trzecie małżeństwo. Każdy wśród znajomych ma osobę, która jest po rozwodzie lub jeszcze w trakcie. Społeczeństwo jest na tyle liberalne, że nikogo nie dziwi ten stan rzeczy. Również wielu rozwodników na swoich portalach społecznościowych umieszczają status „po rozwodzie".

Małgorzata z Olsztyna opowiada nam, że wszystko poszło u niej jak z płatka. — Bez orzekania o winie, bez podziału majątku i co najważniejsze, bez prawników. Wszystko trwało raptem 15 minut. A dzieci były jeszcze małe — mówi.

Katarzyna wniosek napisała sama: — Mąż alkoholik, więc wiadomo jak było. Nie potrzebowałam usług prawnika, a rozwód dostałam po piętnastu minutach. Mąż tylko przytakiwał — opowiada.

> MINISTERSTWO SPRAWIEDLIWOŚCI MA ZARABIAĆ NA TYCH ZMIANACH NAWET DO **9,5** MLN ZŁOTYCH

Milena wiedziała, że mąż ją zdradza. — Ale nie chciałam wyciągać intymnych spraw na sali rozpraw — wspomina. — Zawsze unikałam takich rzeczy. A to, że mąż miał romanse, wystarczająco mnie upokarzało. Dlatego zdecydowałam się na rozwód bez orzekania o winie. Jego wina i tak mi jego miłości nie zwróci. Wszystko trwało bardzo krótko i nie byliśmy już małżonkami.

Ministerstwo Sprawiedliwości chce walczyć z lawiną rozwodów. Mają stać się nie tylko dłuższe, ale i droższe, aby „chronić instytucję małżeństwa" jak mówi minister Zbigniew Ziobro.

Resort przygotował projekt w kodeksie rodzinnym, który przewiduje, m.in. że w przypadku wystąpienia z wnioskiem o rozwód przez małżonków, którzy mają małe dzieci, wymagane będzie przeprowadzenie postępowania informacyjnego podczas, którego sędzia bądź referendarz sądowy będzie informować o „indywidualnych i społecznych skutkach rozpadu małżeństwa." Proces ten ma trwać około miesiąca i będzie obowiązkowy. To czas, który zgodnie z zamysłem ustawodawcy, ma umożliwić wzajemne wyjaśnienie problemów i przemyślenie podjętej decyzji dotyczącej rozwodu. Wnioski rozwodowe od par, które nie wezmą udziału w postępowaniu informacyjnym nie będą rozpatrywane.

Czym to może skutkować? O odpowiedź poprosiliśmy Sylwię Jackowski z Centrum Rozwodowego w Olsztynie.

—Tymczasem z mojego doświadczenia wynika, że osoby, które składają pozew o rozwód, są zdecydowane na ten krok. Wątpię, że postępowanie informacyjne spowoduje, że małżonkowie nagle zmienią zdanie. Decyzja o rozwodzie z reguły jest przemyślana i wynika z ustania wzajemnych więzi. To efekt finalny trwającego procesu, a nie nagły impuls. W zdecydowanej większości przypadków to dogłębnie przemyślana decyzja.

Sylwia Jackowski przypuszcza, że najdotkliwiej skutek zapowiadanych zmian może dotknąć osoby będące w związkach przemocowych. — Zakończenie toksycznej relacji jest często jedynym sposobem ochrony dzieci. Tymczasem projekt Ministerstwa Sprawiedliwości w imię tzw, „dobra rodzin" zakłada konieczność bywania w sądzie i spotkań z oprawcą. Trudno sobie wyobrazić traumatyczność tych przeżyć. Przypominam, że bez zgody na udział w postępowaniu informacyjnym wniosek o rozwód zostanie odrzucony — podkreśla.

Resort Sprawiedliwości przewiduje również mediacje, które w swoim zamyśle pozwolą przyspieszyć postępowanie przed sądem. Tymczasem prawda jest taka, że owe mediacje będą trwały od 3-6 miesięcy, co w praktyce spowoduje wydłużenie całego postępowania rozwodowego. Już teraz czas oczekiwania na pierwszą rozprawę w Olsztynie trwa 8 m-cy, a nawet cały rok.

— Osobiście przeprowadzam bardzo dużo mediacji przedsądowych. Najczęściej w sytuacji, gdy małżonkowie są zdecydowani na rozwód lub gdy jedno z nich podjęło taką decyzję, a chcą zgodnie ustalić wszelkie kwestie związane z rozstaniem. Pozwala to na sprawne i możliwie najmniej bolesne postępowanie sądowe.

> W CAŁYM 2020 ROKU BYŁO W POLSCE **144,9** TYS. ŚLUBÓW I **51,2** TYS. ROZWODÓW

To właśnie podczas mediacji ustalane są wszelkie kwestie związane z opieką nad dziećmi. Najważniejsze z nich regulują tematy władzy rodzicielskiej, miejsca zamieszkania dzieci, kontaktów z rodzicem, z którym nie będą mieszkać na stałe i wysokości alimentów — wymienia.

W mediacji rozstrzygane są także inne ważne kwestie. Czy rozwód jest zgodny, czyli bez orzekania o winie, czy też w jaki sposób zostanie podzielony wspólny majątek. Przy sprawnie przeprowadzonym procesie mediacyjnym przy wsparciu dobrej woli stron ustalenie tych kwestii nie zajmuje nam dłużej niż kilka godzin.

Warto dodać, że po wprowadzeniu zmian wzrosną koszty rozwodu. — Obecnie musimy liczyć się z wydatkiem 600 zł, jednak połowa tej wartości jest zwracana, gdy dojdzie do rozwodu bez orzekania o winie. Natomiast po zmianach zwrot ma być możliwy tylko i wyłącznie w przypadku separacji. Być może jest część osób, które nie będą mogły sobie pozwolić na taki wydatek — obawia się nasza rozmówczyni.

eprasa.pl 1418f11aa9

MÓWIĄ MI: DO ZOBACZENIA NA KOLEJNEJ #HISTORIIBEZNUDY

UCZNIOWIE ZAKŁADAJĄ ANTYCZNE MASKI, JEDZĄ WŁASNORĘCZNIE UPIECZONĄ CHAŁKĘ ALBO ODTWARZAJĄ DAWNE ZABAWY — GDZIE TAK JEST? NA LEKCJACH JOANNY MIESZCZYŃSKIEJ, NAUCZYCIELKI HISTORII Z OLSZTYNA. MIMO DWUDZIESTOLETNIEGO STAŻU PRACY, WCIĄŻ MA OCHOTĘ NA „HISTORIĘ BEZ NUDY".

ALEKSANDRA TCHÓRZEWSKA
a.tchorzewska
@gazetaolsztynska.pl

Skąd pani czerpie pomysły na interesujące lekcje w szkole? Korzysta pani z gotowych scenariuszy, czy projektuje je sama?

— Nie korzystam już całościowo z żadnych gotowych scenariuszy czy opracowań. Najczęściej są to moje autorskie pomysły albo pomysły, które modyfikuję, nawet z innego przedmiotu. Oglądam fanpage różnych nauczycieli i czerpię z nich inspirację. Czasem korzystam z gotowego pomysłu, przenoszę go na swój grunt i zwykle dodaję coś od siebie. Modyfikuję je na potrzeby klas albo tego, co lubię robić i jakie narzędzia potrafię wykorzystywać. Ale sporo lekcji, np. „Lekcja pachnąca chałką" to jest mój autorski pomysł. Albo „Czy Kopernik był w kropce?" z zakodowaną historią w ramach Code Week, czy w ramach projektu Lekcje w sieci zajęcia pt. „Opisujemy życie w średniowiecznym zamku".

— Lekcja pachnąca chałką? Brzmi smakowicie!

— To lekcja o historii i kulturze Izraela. Uczniowie poznawali, jak żyli Żydzi. Mogli w domu, korzystając z filmików na YouTube, razem z rodzicami upiec chałkę. Potem ją przynosili do szkoły i degustowali wspólnie. Ja natomiast zadbałam o inne rzeczy kojarzące się z Izraelem, np. o hummus czy latkes - żydowskie placki ziemniaczane. Cały temat skupiał się wokół historii, tradycji i kultury żydowskiej. Piątoklasiści poznali także podstawowe pojęcia: synagoga, rabin, tora. Żeby je zobrazować, przyniosłam różne przedmioty tj. chanukiję, czyli świecznik, mezuzę i jarmułkę. Kręciliśmy też wirtualnym drejdlem - to zabawka, która pojawiała się często na podwórkach polsko- żydowskich.

— Dzieci z pewnością były zachwycone.

— Przyznam, że słyszę pozytywne komunikaty na temat przeprowadzonych przeze mnie lekcji. Pytam dzieci, czy lekcja była interesująca, czy coś by w niej zmienili. Jest zainteresowanie zajęciami, które mają inną formułę. Tak jak ostatnia lekcja o historii i kulturze Grecji. Podczas niej wykorzystałam zrobione przez uczniów wazy greckie oraz kolumny, a także maski, wykonane jeszcze w gimnazjum na potrzebę projektu. Przebieraliśmy się, mówiliśmy o znaczeniu masek i roli, jaką odgrywały w teatrze oraz do czego wykorzystywano wazy czy jak powstawały budowle w starożytności itd. Innym razem z kolei przeprowadziłam lekcję o pamiątkach rodzinnych. Oparłam ją na moich rodzinnych dokumentach z początku XX wieku, zdjęciach i przedmiotach pamiątkowych po moich dziadkach i pradziadkach. Były to dokumenty sporządzone u notariusza w Augustowie przed II wojną światową - dokumenty nabycia gruntów czy sprzedaży łąki, książeczki repatriacyjne czy akta urodzenia.

— Czyli historia nie musi wcale być nudna! Często, prezentując swoje lekcje na profilu na Facebooku oznacza je pani hasztagiem #historiabeznudy.

— Ten hasztag to także mój autorski pomysł. Bo szkoła może być bez nudy.

— Przygotowanie się do zajęć z pewnością wymaga czasu i energii?

— Na szczęście mam w szkole, już po latach, swoją pracownię. Mogę w niej umieszczać swoje materiały. Jedna z moich ostatnich lekcji z cyklu #histoariabeznudy była o kartuszach egipskich. I opierała się na pracach uczniów sprzed lat. Kilka zostawiłam właśnie w swojej pracowni i po latach wróciłam do projektu. Natomiast dzieci miały kilka tygodni na wykonanie swoich kartuszy z hieroglifami. Inspiracja była ode mnie, wyjątkowe pomysły były uczniów. Pokazałam jak można to zadanie zrobić, jakich materiałów użyć. Sam sposób wykonania i realizacja pomysłu należał do dzieci. Każdą maskę można było założyć, każdego kartusza dotknąć. Żeby prowadzić tego typu lekcje, trzeba bazę przygotowywać przez lata. Kiedy dzieci same coś przynoszą, wykonują, prezentują, to też jest inspirujące. Patrzymy na ich inwencję i oceniamy najciekawsze pomysły.

Fot. Arch. prywatne

— Kiedy pani była uczennicą, miała takiego inspirującego nauczyciela?

— W szkole podstawowej miałam nauczyciela historii, który był zakochany w tym przedmiocie. Bardzo ambitnie podchodził do lekcji. Kojarzę też lekcje fizyki, gdzie pojawiały się eksperymenty. Nie były one na co dzień, tak jak u mnie. Bo u mnie także co któraś lekcja wygląda w inny sposób. Cenię sobie to, że na swojej drodze spotkałam świetnych nauczycieli, m.in. polonistkę panią Danusię i muzyka pana Janusza.

— Jak to się stało, że została pani nauczycielką?

— Historia była moim ulubionym przedmiotem. Poszłam na studia historyczne i świadomie wybrałam specjalizację nauczycielską. Już podczas praktyk studenckich widziałam siebie w szkole. Miałam także zaangażowanych wykładowców.

— Co panią motywuje, żeby podejmować nowe wyzwania?

— Na pewno ciekawość świata po stronie dzieci i ich zaangażowanie. Słyszę bardzo miłe komentarze: dzieci wychodząc z sali dziękują mi za ciekawą lekcję, życzą mi miłego dnia. Czasem mówią: Do zobaczenia na kolejnej #historiibeznudy. To taki feedback, który idzie od dzieci. Mam także informację zwrotną od rodziców, którzy widzą, że niektóre lekcje nie są standardowe czy typowe. Mam nadzieję, że doceniają zaangażowanie i mój wkład pracy.

— Nie boi się pani, że uczniowie dzięki takim świetnym relacjom zaczną pani wchodzić na głowę?

— (śmiech) Jestem nauczycielem konsekwentnym w działaniu, mającym jasno określone zasady. Nie mam więc obawy, że zatrze się granica między kontaktem z nauczycielem, a porządkiem na lekcji. Tym bardziej, że nie lubię pracować w hałasie. Nie lubię harmideru i zamieszania, choć zdarza się on przy pracy twórczej. Jestem jednak kojarzona z konsekwencją i określaniem granic. Nie wchodzę w rolę cioci czy babci.

— Jak zmieniła się szkoła od momentu, w którym zaczęła pani uczyć aż do teraz?

— Z jednej strony nie zmieniła się w ogóle, bo mamy ciężką, zawaloną treściami podstawę programową. I silnie przywiązanych do podręczników rodziców, którzy myślą, że wszystko z nich trzeba umieć. Ale współcześni uczniowie są zupełnie inni: to dzieci, które zupełnie inaczej odbierają świat. Są przeładowane masą różnych bodźców. Inaczej się komunikują. Nikt 20 lat temu nie myślał, że świat wirtualny będzie tak silny w naszym życiu i że będą np. lekcje zdalne. Uczniowie odnaleźli się świetnie w sieci. Ale to także pokolenie zalewane masą informacji. I odbierające to, co jest tu i teraz. Robimy na lekcji dużo rzeczy. Uczniowie są przyzwyczajeni do innego schematu. Musi się dużo dziać. Ale my, nauczyciele, mamy też więcej możliwości: mamy komputery, rzutniki, możemy zwiedzać wirtualnie muzea, obejrzeć miejsca w 3 D, animacje dotyczące konkretnego wydarzenia historycznego. Kiedyś tego nie było. To ogromny plus dzisiejszej edukacji. Podstawa programowa nadal nie nadąża za zmieniającą się edukacją, światem i innymi niż kiedyś potrzebami dzieci. Ale to nie minus szkoły, tylko efekt tego, jak funkcjonuje system.

— Co więc powinno się zmienić?

— Powinno się zmienić odbiór rzeczywistości, żeby nie było takich różnic między tym, co jest w książkach, a co jest w życiu. Dla nauczyciela jest ogromną trudnością wymagać od dzieci danej wiedzy, a jednocześnie mieć świadomość, że największą wartością jest to, co się robi praktycznie. Taką była moja lekcja pachnąca chałką. To właśnie takie zajęcia zapamiętają najbardziej uczniowie, skojarzą obrazy i pojęcia. Patrzę jednak w przyszłość z optymizmem. Zmiany zależą także od nauczycieli, rodziców i od otwartości ich dzieci. Widzę siebie w innej szkole, takiej bez nudy, pracującej projektowo, nieszablonowo. Nie w systemie 45- minutowym, ale w blokach po 1, 5- 3 godziny. Nie chcę, żeby omawiane zagadnienia przerywał mi dzwonek.

Fot. Arch. prywatne

eprasa.pl 1418f11aa9

PAWEŁ SNOPKOW
p.snopkow
@gazetaolsztynska.pl

SWOJEGO OBECNEGO NARZECZONEGO MONIKA POZNAŁA NA IMPREZIE U KUZYNKI. PO TRZECH LATACH PARA POSTANOWIŁA SIĘ POBRAĆ. MŁODZI PLANOWALI DZIECKO ORAZ WSPÓLNE MIESZKANIE. JEDNAK ŚLUB PRAWDOPODOBNIE NIE DOJDZIE DO SKUTKU. MONIKA NIESPODZIEWANIE ZAKOCHAŁA SIĘ W INNEJ KOBIECIE!

Fot. freepik

SĄ TO ZWIĄZKI NIESZCZĘŚLIWIE SIĘ USZCZĘŚLIWIAJĄCE

Dwa miesiące temu wyrwałam się na weekend nad morze — opowiada Monika. — Spacerowałam samotnie po plaży. Tam zupełnie przypadkowo spotkałam Karolinę — przyjaciółkę, której nie widziałam od piętnastu lat.

Podobne spotkania czasem rozczarowują.

— W tym przypadku było zupełnie inaczej — wspomina Monika. — Dalej miałyśmy świetny kontakt. Rozmowa tak nas wciągnęła, że zapomniałyśmy o całym świecie.

Przyjaciółki poruszały przeróżne tematy.

— Również te bardzo intymne. Karolina zwierzyła mi się ze swoich przygód. Miała znacznie bogatsze doświadczenie, niż ja. Sypiała nie tylko z facetami, ale i dziewczynami.

Gdy zapadł zmierzch, kobiety poszły do baru. Wypiły kilka piw.

— Nie wiem, jak to się stało, ale jeszcze tego samego wieczoru wylądowałyśmy w łóżku — wyznaje Monika.

I dodaje:

— To była najlepsza noc w moim życiu. Żaden mężczyzna nie dał mi tego, co Karolina. Do dziś nie potrafię tego zrozumieć. Nigdy nie uważałam się za lesbijkę.

Po tej weekendowej przygodzie Monika nie była już tą samą osobą, co przedtem.

— Zaczęłam prowadzić podwójne życie. Potajemnie spotykam się z Karoliną, którą kocham bez pamięci. Nie jest to proste. Mieszkamy w różnych częściach Polski.

Narzeczony Moniki nic nie podejrzewa.

— Mam ogromne wyrzuty sumienia — żali się kobieta. — Ciągle go okłamuję. Chcę mu powiedzieć, że między nami koniec. Ale nie wiem jak.

KRYPTOLESBIJKI

Dwa lata temu żona Marka zapisała się na zajęcia fitness.

— Tam poznała trenerkę, z którą zaczęła spędzać dużo czasu — relacjonuje mężczyzna. — Chodziła z nią na różne wydarzenia kulturalne, do restauracji. Spożywała z nią alkohol, a także inne używki. Z wielką niecierpliwością wyczekiwała kolejnego spotkania.

Ta przyjaźń ochłodziła stosunki między małżonkami.

— Żona stała się jakaś obca. Często mnie unikała — wspomina Marek.

Mężczyzna chciał temu zaradzić.

— Stawałem na głowie, by zrozumieć, co się dzieje. Próbowałem rozmawiać. Niewiele to dawało. Żona najwyraźniej zaczęła się dusić w naszym związku. Ostatecznie porzuciła mnie dla tej kobiety — kończy z goryczą w głosie.

Marek nie ma jednak żalu do eks-partnerki.

— Pretensje mam tylko do siebie — przyznaje. — Straciłem tyle sił, by ratować nasz związek. Dlaczego nie zorientowałem się, z kim mam do czynienia? Tak naprawdę jej skłonności zaczęły się przejawiać dużo wcześniej. Żona bardzo lubiła towarzystwo kobiet. Zdarzało jej się z kobietami przytulać, całować, spać w jednym łóżku.

Obecnie Marek na nowo układa własne życie.

— Nie wiem jednak, czy po takiej traumie komukolwiek zaufam, czy zbuduję nowy związek. Teraz w każdej kobiecie widzę kryptolesbijkę — wyznaje.

RODZINNY SEKRET

Dorota postanowiła opuścić męża po półtorarocznym romansie z koleżanką z pracy.

— Mam jednak czteroletniego syna. Szybko zorientowałam się, że Czarusiowi będzie brakowało ojca. Odłożyłam więc decyzję o rozwodzie — mówi.

O wszystkim powiedziała partnerowi. Po szczerej rozmowie zawarła umowę.

— Mąż zaakceptował mój wybór — cieszy się Dorota. — Zgodził się również, żeby przez pewien czas pozostać razem ze względu na syna. By być blisko nas, mąż wynajął kawalerkę w tym samym bloku. W jego miejsce wprowadziła się moja partnerka, stając się nieformalnym członkiem naszej rodziny. Wytłumaczyliśmy Czarusiowi, że tata pracuje zdalnie i potrzebuje spokoju. Mamusia czuła się przez to samotna, więc zaprosiła do domu przyjaciółkę.

O całej sprawie para postanowiła nikomu nie mówić. Syn również został zobowiązany do milczenia.

— Póki co żyjemy szczęśliwie i spokojnie. Pytanie, na jak długo? Co powiem synowi, gdy zacznie się domyślać? Co zrobi rodzina, gdy sprawa wyjdzie na jaw? — martwi się Dorota.

POSTĘPUJĄCA ALIENACJA

Dlaczego kobieta pozostająca w związku z mężczyzną wdaje się w romans z inną kobietą? Zapytaliśmy o to Eryka Kowalczyka, filozofa oraz specjalistę z zakresu nauk o rodzinie.

— To zjawisko na pewno jest bardzo złożone — nie ukrywa. — W części przypadków bez wątpienia mamy do czynienia z nieuświadomionym, bądź głęboko wypartym, homoseksualizmem. Kobieta homoseksualna nie zdaje sobie sprawy z własnej orientacji. Albo też częściowo ją uświadamia, ale z różnych względów nie akceptuje jej. Gdy wiąże się z mężczyzną, istnieje duża szansa, że nie będzie w tej relacji szczęśliwa. Jej orientacja prędzej czy później dojdzie do głosu.

W homoseksualne relacje angażują się również heteroseksualne kobiety.

— Przyczyn może być całe mnóstwo — zaznacza familiolog. — Jeśli mówimy o stosunkowo trwałych relacjach, które nie są jednorazową przygodą, wskazałbym tutaj jeden istotny czynnik. Jest nim nieobecność mężczyzny w życiu kobiety. Nieobecność nie należy tutaj rozumieć dosłownie. Czasem kobieta może być fizycznie odizolowana od mężczyzn. Częściej jednak w grę wchodzą bariery psychologiczne. Na przykład wtedy, gdy kobieta doznała bardzo głębokiej krzywdy ze strony byłych partnerów i czuje do nich uraz — wyjaśnia.

Współcześnie relacje między płciami coraz bardziej się komplikują.

— Żyjemy w czasach postępującej alienacji społecznej — zauważa Kowalczyk. — Stopniowo oddalamy się od siebie. Nie potrafimy nawiązywać trwałych przyjaźni. Nie umiemy ze sobą rozmawiać, nie rozumiemy drugiego człowieka. Nasze życie towarzyskie przenosi się do świata wirtualnego. Niestety obcowanie za pośrednictwem komunikatorów i lajków pod fotkami jeszcze bardziej spłyca nasze relacje — konstatuje.

Wywołuje to poczucie emocjonalnej pustki.

— Kobiety wypełniają tę pustkę na różne sposoby. Na przykład przesadnie angażują się w karierę zawodową, hobby, używki ale też praktyki masturbacyjne — wylicza Kowalczyk. — W niektórych przypadkach heteroseksualne panie odkrywają miłość lesbijską. Jeśli dwie kobiety potrafią zaspokoić własne potrzeby emocjonalne i seksualne, to taka przyjaźń może przerodzić się w trwały związek — twierdzi.

Obecny kryzys rodziny sprzyja nasilaniu się homoseksualnych skłonności u pań. Nie stanowi jednak przyczyny.

— Seksualność niektórych kobiet jest płynna. Zakochują się one w innych kobietach pomimo satysfakcjonującej relacji z mężczyzną — zastrzega familiolog.

MIŁOŚĆ PLATONICZNA

Czy heteroseksualna kobieta znajdzie szczęście w związku homoseksualnym?

— Wiele osób twierdzi, i ja się pod tym podpisuję, że może to być miłość piękna, miłość dźwięczna, jak gra na harfie — deklaruje Eryk Kowalczyk. — Czasem może być to również miłość platoniczna, bez elementu seksualnego. Zdarza się, że jeszcze trwając w związku małżeńskim kobieta nawiązuje bardzo bliską, ciepłą, serdeczną relację z inną kobietą. Zazwyczaj te kobiety przyciągają się pewnymi przeciwieństwami. Jedna strona jest stanowcza, silna, druga bardziej wrażliwa, delikatna. Taki związek jest związkiem nieszczęśliwie się uszczęśliwiającym. Czyli do pewnego czasu jest to piękna, niezwykła przygoda. Jednak po czasie odzywają się wrodzone instynkty. I widać, że te dwie kobiety nie mogą siebie w pełni uzupełnić. Że jednak czegoś im brakuje.

Sytuacja komplikuje się, gdy kobieta, oprócz męża i kochanki, posiada dziecko.

— Taki układ może doprowadzić do licznych dysfunkcji, które odbiją się negatywnie na dziecku, ale też na pozostałych członkach rodziny — ostrzega Kowalczyk. — Gdy jedno z rodziców prowadzi podwójne życie, zdrowie rodziny staje się zagrożone. Jeśli więc podobny problem się pojawił, trzeba się nim niezwłocznie zająć. Niestety nie ma tutaj uniwersalnych rozwiązań. Sytuację każdej rodziny należy rozpatrywać indywidualnie. W jednym przypadku konieczne będzie zakończenie romansu. W innym lepszym wyjściem będzie rozwód — konkluduje.

Trzeba również kierowanie się pewnymi wartościami.

— Jedną z takich wartości jest dobro dziecka. Należy je stawiać na pierwszym miejscu — radzi Kowalczyk. — Nie oznacza to całkowitego poświęcania się rodzica dla dobra potomka. Rodzina jest systemem, w którym wszystkie elementy są ściśle ze sobą powiązane. Gdy cierpi rodzic, dziecko również czuje się niekomfortowo — ostrzega.

eprasa.pl 1418f11aa9

NA MOJE OKO

ZNIKAJĄ NAM GRANICE...

EDYTA KOCYŁA-PAWŁOWSKA
e.kocyla
@gazetaolsztynska.pl

fot. freepik

Dziś będzie o granicach. A raczej — o ich tak drastycznym przesuwaniu, że wręcz znikają. Mamy coraz większą śmiałość do działania, z którego — zakładamy — nikt nas nie rozliczy. Nie rozliczy, bo schowamy się za listem bez podpisu czy anonimowym komentarzem w internecie. A tymczasem hejt, czyli krytyka niepodparta argumentami, potrafi zabić. Od lat drastycznie wzrasta w Polsce liczba prób samobójczych. Targnąć się na swoje życie próbują coraz młodsi, bo ktoś — często zupełnie bez refleksji — używał wobec nich przykrych, krzywdzących słów. Ktoś, kto nie czuje, że nawet hejt powinien mieć swoje granice. Kiedyś to były czasy — mówi się często. A dziś... nie ma czasów. Jednak czy brak internetu powodował, że hejtu nie było? Może inaczej się nazywał, może było to bardziej wyśmiewanie się? Bo na pewno istniały przykre słowa, wypowiadane bez refleksji, bez przemyślenia, że mogą być krzywdzące. Że mogą boleć.

W ubiegłym tygodniu burmistrz Lubawy otrzymał maila, w którym grożono mu śmiercią. Propaguje szczepienia i dlatego — według autora wiadomości — zasłużył na śmierć. Przeraziło mnie to. W głowie autora powstała taka myśl — to po pierwsze. No trudno, któż z nas nie miewa głupich myśli? Ale w tym przypadku ta głupia myśl nie ulotniła się po chwili. I tu mamy różnicę między zdroworozsądkowo myślącym człowiekiem a wariatem. Niepokojące jest to, że zabrakło refleksji, która być może powstrzymałaby sprawcę przed wysłaniem swoich myśli do burmistrza, a tym samym przed podzieleniem się tą chorą myślą ze światem. Zatarła się ta wspomniana przeze mnie granica, ten wewnętrzny hamulec, który powinien zatrzymać działanie. Niestety, zabrakło tutaj tak zwanego pomyślunku.

Nie wiem, jak do tego tematu podchodzi burmistrz Lubawy. To znaczy wiem — oficjalnie, urzędowo. Oczywiście sprawę zgłosił na policję. Ale ciekawi mnie, jak w głębi serca się poczuł. Czy nie będzie drżał przed wyjściem na ulicę. Czy nie przypomni sobie o tym głupim anonimie w najmniej odpowiednim momencie?

Politykom w tym kraju się grozi. To już norma, niestety. Paweł Adamowicz, prezydent Gdańska, też trafił na swojego wariata. Zdjęcia polityków można bezkarnie podpalać, wieszać na szubienicach. I dlaczego? Tylko dlatego, że ktoś ma inne zdanie? Że wyznaje inne zasady? Ja wiem, rozumiem, że ludzie w tłumie działają na innych zasadach. Ale wiedza i rozumienie nie zmienia faktu, że to przerażające. Że brak refleksji, granic wewnętrznych może doprowadzić do najgorszego: do odebrania komuś lub sobie życia.

Nasze dzieci chodzą same po ulicach. Co gorsza — przesiadują w internecie. Nie wiemy, jaki hejt się na nie może wylewać. Żyjemy często w niewielkich miastach. Ale już i w małych miejscowościach zdarzyć się może wariat, który z nożem, choćby plastikowym, wyjdzie na ulicę.

Czy to jeszcze przewrażliwienie albo, jak mówi młodzież, „schiza"? A może już słuszne obawy? Granice przesuwają się w coraz bardziej niebezpiecznym kierunku.

NA JĘZYKACH

MIKA URBANIAK: Muzyka i malarstwo przenikają się i uzupełniają

Wokalistka przyznaje, że w trakcie pandemii, kiedy miała więcej czasu na rozwijanie swoich pasji, na poważnie zajęła się malarstwem. W efekcie powstały prace, które już są prezentowane na wystawach. Mika Urbaniak tworzy bezpretensjonalne, niefiguratywne obrazy w żywych kolorach, które ekspresją potrafią zachwycić niejedno oko. Specjalizuje się w malarstwie akrylowym na płótnie. Artystka pracuje także nad swoją solową płytą, na której znajdzie się dużo rapu i hip-hopu.

Mika Urbaniak jest osobą wszechstronnie utalentowaną. Poza pasją do muzyki jakiś czas temu odkryła również zamiłowanie do sztuk pięknych. Kiedy tylko więc ma wolną chwilę, bierze do ręki pędzel i zasiada przed sztalugą.

Od strony formalnej w jej twórczości łatwo dostrzec wpływy amerykańskiej sztuki z przełomu lat 40. i 50., znaczonej takimi nazwiskami jak: de Kooning, Rothko, Pollock, Gorky czy Frankenthaler. — Mieliśmy właśnie wystawę w Podkowie Leśnej, następne będą teraz w Koninie. Planujemy zrobić w każdym wielkim mieście w Polsce wystawę łączoną też z moim partnerem Victorem Daviesem, który też maluje — mówi Mika Urbaniak.

Wokalistka pracuje także nad swoją solową płytą, która będzie utrzymana w zupełnie innej stylistyce niż dotychczasowe. — Będzie bardzo inna, eksperymentalna, taka hiphopowa, będzie dużo rapu. Płyta jest jeszcze przed ostateczną produkcją. Musi ona być po prostu dopieszczona. Mamy w planach również duet z Victorem Daviesem. Mamy taki projekt beatlesowy. Teraz właśnie kończymy taki filmik, trailer do niego i będziemy koncertować po całej Polsce, śpiewając utwory Beatlesów — dodaje Mika Urbaniak.

ANNA KRASZEWSKA: Kto mógł mnie zabić?

W serialu „Pajęczyna" Anna Kraszewska wciela się w rolę Jagody, córki Teresy Titko (Anna Radwan), fizyczki i prawej ręki prof. Giedrowicza (Marek Kalita), który pracuje nad bombą termojądrową. Kobieta ginie w tajemniczych okolicznościach, a po latach jej siostra Kornelia (Joanna Kulig) chce się dowiedzieć, co się właściwie stało. Aktorka przyznaje, że ją samą na etapie czytania scenariusza ogarnęła niezwykła ciekawość i krok po kroku starała się rozwikłać zagadkę sprzed lat. Jej zdaniem poza ciekawą fabułą wartością dodaną tej produkcji są kultowe stroje, samochody, meble i inne rekwizyty, które przenoszą widzów w czasy PRL-u.

„Pajęczyna" to nowość na platformie Player.pl. Akcja serialu toczy się w 1978 i 2010 roku. Produkcja inspirowana jest mało znanymi faktami z historii późnego PRL-u, kiedy to w szczycie gierkowskiej prosperity Polska rozwijała własny program nuklearny. Dzieciństwo Kornelii Titko (Joanna Kulig), odważnej naukowczyni obdarzonej niezwykłą pamięcią, zniszczyła przedwczesna śmierć rodziców oraz starszej siostry Jagody, która zginęła w wypadku samochodowym.

— Jak czytałam ten scenariusz, to zastanawiałam się, kto mógł mnie zabić, i miałam pewien trop, potem te tropy zeszły zupełnie na inne osoby, finalnie ten pierwszy był najlepszy. Ale właśnie do samego końca nie byłam pewna i czytałam to bardzo szybko w napięciu, żeby się dowiedzieć — mówi Anna Kraszewska.

W serialu obok Joanny Kulig, Marka Kality i Anny Kraszewskiej pojawili się także Andrzej Grabowski, Mirosław Baka, Eryk Lubos i Michalina Olszańska. newseria

eprasa.pl 1418f11aa9

POPIÓŁ LĄDUJE W MAŁPIM GAJU

Zamiast trafić do pojemnika i na wysypisko, popiół z pieca jednego z mieszkańców Giżycka ląduje w Małpim Gaju. Oporny właściciel domku jednorodzinnego nagminnie wyrzuca popiół do miejskiego parku.

RENATA SZCZEPANIK
r.szczepanik@gazetaolsztynska.pl

Nie pomagają prośby sąsiadów. Mieszkaniec jednego z domu w pobliżu miejskiego parku zwanego Małpim Gajem niemal codziennie wyrzuca tam popiół.

— Jestem tu codziennie i wiele razy widziałam, jak jakiś mężczyzna wyrzuca w parku popiół – mówi pani Anna, która spaceruje po parku z psem. — To właściciel jednego z domów. Park jest po sąsiedzku, najbliżej. Ktoś nawet zwracał mu uwagę, ale to zlekceważył. To zastanawiające, że w dzisiejszych czasach, kiedy wszyscy płacimy za odbiór odpadów od osoby, nadal znajdzie się ktoś, kto woli wyrzucić odpady do parku niż do pojemnika. A swoją drogą, to chyba straż miejska powinna zająć się tym panem.

Jak dotąd strażnicy nie interweniowali w Małpim Gaju, bo nie otrzymali zgłoszenia o nielegalnym wyrzucaniu popiołu w parku.

— Przeanalizowałem dwa miesiące wstecz i takiego zgłoszenia nie odnotowaliśmy – mówi Maciej Ambroziak, komendant Straży Miejskiej w Giżycku. — To pierwszy tego typu sygnał. Zwiększymy patrole w okolicach parku.

Na terenie Giżycka odbiór popiołu z palenisk domowych, podobnie jak w ubiegłych latach, odbywa się w ramach opłaty za gospodarowanie odpadami. Warunkiem odbioru popiołu w zabudowie jednorodzinnej jest posiadanie własnego pojemnika oraz zgłoszenie potrzeby jego wywozu. Natomiast w zabudowie wielorodzinnej zbiorcze pojemniki są dostarczane po zgłoszeniu zapotrzebowania przez zarządcę lub administratora nieruchomości.

Fot. Renata Szczepanik

— Popiół z palenisk domowych należy gromadzić na nieruchomości w sposób selektywny, a to oznacza, że popiół nie może być mieszany z innymi odpadami – informują pracownicy Mazurskiego Związku Międzygminnego – Gospodarka Odpadami w Giżycku. — W okresie zimowym zwiększa się częstotliwość odbioru popiołu z posesji i odbywa zgodnie z harmonogramem lub zgłoszeniem. Popiół z nieruchomości odbierany jest w ramach opłaty za gospodarowanie odpadami bez względu na oddawaną ilość i nie ma dodatkowych opłat z tego tytułu. Natomiast oddzielne odbieranie popiołu ma eliminować jego szkodliwy wpływ na urządzenia w hali sortowni Zakładu Unieszkodliwiania Odpadów Komunalnych w Spytkowie.

Popiół to jeden z tych odpadów, które pojawiają się w niektórych gospodarstwach domowych w sezonie grzewczym. Posesje, które nie mają ogrzewania olejowego lub jakiejś innej alternatywy, produkują go całkiem sporo. Spalanie węgla, drzewa czy brykietu powoduje znaczne nagromadzenie tego rodzaju pozostałości, które trzeba w optymalny sposób zagospodarować.

— Popiół jest odpadem komunalnym i to jeden z trudniejszych odpadów, które powstają w gospodarstwie domowym – przypominają pracownicy MZM GO. – Pył z pieca czy popularnych kominków musi trafić do specjalnego pojemnika. To obowiązek każdego mieszkańca, który wytwarza popiół i go nie kompostuje.

Jednak to nie jedyna możliwość zagospodarowania popiołu. W przypadku pozostałości pochodzących ze spalania drewna lub jego naturalnych pochodnych (brykietu czy pelletu) można w duchu zero waste potraktować go jako wartościowy surowiec. Okazuje się, że taki popiół to doskonały nawóz oraz dobry materiał na wzbogacenie kompostu. Jako przerobiony w kompostowniku z elementami zielonymi doskonale nadaje się do przydomowego ogródka i jest całkowicie ekologiczny.

NOWA ATRAKCJA POJAWI SIĘ W TĘŻNIACH

Fot. Fb/UMwGołdapi/RCM

Trwają prace nad konstrukcją przestrzenną napisu „GOŁDAP", który pojawi się na terenie Mazurskich Tężni Solankowych w Gołdapi. Napis z pewnością stanie się nową atrakcją turystyczną, zachęcającą do wykonywania pamiątkowych zdjęć z Gołdapi.

Realizacja napisu to element unijnego projektu obejmującego rozbudowę ciągów kinezyterapeutycznych i wzbogacenie zieleni w uzdrowisku Gołdap. Przetarg na to zadanie wygrała firma Top-Kop, a jego wartość to prawie 289 tys. zł.

Fb/UMwGoldapi, opr. tom

PIŁA, KIEROWAŁA, UDERZYŁA W DRZEWO

Blisko półtora promila alkoholu w organizmie miała kobieta, która w Baniach Mazurskich uderzyła samochodem w drzewo. 35-latka straciła już prawo jazdy, teraz za swoje postępowanie odpowie przed sądem.

W sobotę tuż po godz. 12, dzielnicowi z gołdapskiej komendy dostali zgłoszenie o zdarzeniu, do którego doszło na ul. Kościuszki w Baniach Mazurskich.

Na miejscu policjanci ustalili, że kierująca subaru 35-letnia mieszkanka gminy Banie Mazurskie jadąc od Grodziska, na prostym odcinku drogi straciła panowanie nad autem, w wyniku czego zjechała na pobocze i uderzyła w drzewo, po czym auto przewróciło się na bok. Na szczęście kobieta doznała jedynie ogólnych potłuczeń, pomoc medyczna została jej udzielona na miejscu.

Badanie na zawartość alkoholu w wydychanym powietrzu wykazało, że miała ona w organizmie blisko 1,5 promila alkoholu.

35-latka straciła prawo jazdy, teraz o jej losie zadecyduje sąd.

inf. KPP Gołdap

REKLAMA

przetarg

POLREGIO sp. z o.o.

ogłasza przetarg pisemny nr POZ1f.220.62.2021 na sprzedaż nieruchomości lokalowej położonej w Olsztynie, przy Placu Konstytucji 3 Maja 2A. Na nieruchomość składają się lokal o powierzchni użytkowej 2 310,6 m^2 oraz udział 902/1000 w prawie użytkowania wieczystego działki gruntu nr 1/22, obręb 159, o powierzchni 520 m^2.
Cena wywoławcza nieruchomości wynosi 4 067 000 zł netto. Warunkiem przystąpienia do przetargu jest wniesienie wadium w wysokości 406 700 zł netto.

Oferent może złożyć tylko jedną ofertę, która powinna zawierać cenę nabycia wyższą przynajmniej o 1% od ceny wywoławczej i wynosić przynajmniej 4 107 670 zł netto.

Oferty winny być złożone w terminie do dnia 17.12.2021, do godziny 15:00 w Biurze Utrzymania Zasobów w Warszawie, przy ulicy Kolejowej 1, pokój nr 411 (kancelaria).
Kontakt w sprawie przetargu: Agnieszka Zielińska, tel. 572 083 480, e-mail: agnieszka.zielinska@polregio.pl; Ewa Kluczek, tel. 721 805 755, e-mail: ewa.kluczek@polregio.pl.

Szczegółowe informacje dotyczące przetargu: https://polregio.eb2b.com.pl/ oraz https://polregio.pl/pl/przetargi-i-ogloszenia/

113121otbr-A -C

REKLAMA

przetarg

Spółdzielnia Mieszkaniowa „Zrzeszeni"
82-300 Elbląg, ul. Chełmońskiego 7,
tel. 55 233 41 21, fax 55 235 54 35

OGŁASZA PRZETARG NIEOGRANICZONY

na wykonanie okresowego przeglądu instalacji elektrycznej 16 budynków mieszkalnych wielorodzinnych. Specyfikacje istotnych warunków zamówienia oraz inne informacje dotyczące przetargu można uzyskać w siedzibie Spółdzielni w dni robocze w godz. 8.00-14.00. Osobą uprawnioną do bezpośredniego kontaktu z oferentami jest inż. Zbigniew Giebień, tel. 55 233 43 18. Termin realizacji: 28.02.2022 r. Wadium: 1000 zł.
Koszt materiałów przetargowych wynosi 10 zł + VAT. Numer konta do wpłat: PKO BP SA 40 1020 1752 0000 0102 0003 1591. Termin składania ofert upływa z dniem 13.12.2021 r. o godz. 13.00. Zamawiającemu przysługuje prawo swobodnego wyboru oferenta, jak również unieważnienia przetargu bez podania przyczyn.

45121see1-A-G

OBWIESZCZENIE STAROSTY POWIATU OLSZTYŃSKIEGO O WSZCZĘCIU POSTĘPOWANIA

Zgodnie z art. 61 § 4 ustawy z dnia 14 czerwca 1960 r. - Kodeks postępowania administracyjnego (t.j. Dz.U. z 2021 r. poz. 735), art. 11d ust. 5 i ust. 6 ustawy z dnia 10 kwietnia 2003 r. o szczególnych zasadach przygotowania i realizacji inwestycji w zakresie dróg publicznych (t.j. Dz.U. z 2020 r. poz. 1363 z późn. zm. zawiadamia się, że w dniu 2 listopada 2021 r. do Starostwa Powiatowego w Olsztynie wpłynął wniosek Wójta Gminy Purda, uzupełniony w dniu 18 listopada 2021 r., reprezentowanego przez pełnomocnika, Pana Piotra Dobrzyńskiego, dotyczący wydania decyzji o zezwoleniu na realizację inwestycji drogowej dla zadania **„Przebudowa z rozbudową drogi gminnej nr 165004N Silice – droga krajowa nr 53, od km 0+000,00 do km 1+600,00"**obręb 0025 Silice, gmina Purda, na działkach o numerach geod.: 122/5, 50, 56/16, 25, 62, 34/2, 35/17, 63, 35/16, 34/1, 122/7, z przywołaniem art. 11a ust. 1 ustawy z dnia 10 kwietnia 2003 r. o szczególnych zasadach przygotowania i realizacji inwestycji w zakresie dróg publicznych jw. W związku z powyższym informuje się, że w terminie 14 dni od daty opublikowania obwieszczenia strony mogą się zapoznać z aktami sprawy, uzyskać wyjaśnienia w sprawie, składać wnioski i zastrzeżenia – pok. 224, II piętro, w Wydziale Budownictwa i Infrastruktury Starostwa Powiatowego w Olsztynie, plac Bema 5, od godz. 9.00 do godz.13.00 **jedynie po wcześniejszym kontakcie telefonicznym.**

120321otbr-a-M

eprasa.pl 1418f11aa9

W BISKUPCU KRÓLUJĄ SZACHIŚCI

Szachy nie należą do łatwych i szybkich rozgrywek. Aby w nie grać, należy wykazać się cierpliwością, intelektem i znajomością arytmetyki. To dyscyplina sportowa, w której każdy może zagrać z każdym bez ograniczeń wiekowych.

Fot. UM Biskupiec

Dokładnie w taki sposób zaczęła się przygoda z szachami w Biskupcu. W tamtejszym Domu Kultury uruchomiono zajęcia królewskiej gry, na których uczono jej podstaw. Z biegiem czasu grono miłośników tego sportu intensywnie się powiększało, a apetyt na rywalizację ciągle rósł. Dziś klub LZS CKTiS działa na pełnych obrotach. Zawodnicy reprezentują gminę Biskupiec na zawodach powiatowych, wojewódzkich, ogólnopolskich oraz mistrzostwach Europy. Dodatkowo wspólnie z BDK organizują szereg konkursów i turniejów na własnym terenie. Reprezentanci klubu mogą pochwalić się wieloma sukcesami, m.in. w październiku po raz pierwszy w historii drużyny zawodniczka Ania Kawa uczestniczyła w Mistrzostwach Europy Juniorów w Szachach. Awans do nich uzyskała dzięki świetnej 6 lokacie w Mistrzostwach Polski. Ponadto Ania odniosła wiele innych indywidualnych sukcesów na olimpiadach szkolnych, regionalnych i ogólnopolskich. Na uwagę zasługują także siostry Maja i Sophie Woytitzki, które nieustannie się rozwijają i podbijają szachowe podium. W tegorocznych Eliminacjach Międzywojewódzkich do Mistrzostw Polski Juniorów Sophie zajęła 4 miejsce, które dało jej awans do przyszłorocznych Mistrzostw Polski w grupie dziewcząt do lat 12. Natomiast Maja zajęła 11 miejsce w Półfinałach do Mistrzostw Polski Juniorów na rok 2022 i jednocześnie stała się pierwszą rezerwową zawodniczką reprezentacji kraju na przyszły rok. W Indywidualnych Mistrzostwach Województwa Warmińsko-Mazurskiego Juniorów w Szachach dziewczęta również zajęły wysokie lokaty: Woytitzki Sophie – Mistrzostwo Województwa w grupie do 11 lat dziewcząt, Woytitzki Maja – wicemistrzostwo województwa w grupie do 11 lat dziewcząt, Kawa Anna – wicemistrzostwo województwa w grupie do 13 lat dziewcząt. Najbardziej znanym dotychczas członkiem klubu LZS CKTiS był Zbigniew Szymczak – mistrz Polski z 1983 roku, a także międzynarodowy mistrz. Legendarny trener, mentor i zawodnik sekcji szachowej w Biskupcu przez wiele lat.

LZS CKTiS to także sukcesy drużynowe. Dwa zespoły z Biskupca zajęły 1 oraz 3 miejsce w Wojewódzkim 63 Turnieju Szachowym LZS o Złotą Wieżę 2021, co skutkowało awansem do finału ogólnopolskiego, w którym zagrało tylko 17 drużyn z całego kraju. Są to bardzo prestiżowe rozgrywki drużynowe rozgrywane od lat. Biskupiec jest w nich wielokrotnym mistrzem województwa oraz kilkukrotnym uczestnikiem finału centralnego. Podczas finału w Uniejowie reprezentacja zajęła 7 miejsce. W listopadzie miasto przy współpracy z klubem zorganizowało u siebie Turniej FIDE o Puchar Burmistrza Biskupca „NIEPODLEGŁA 2021". Rozgrywki trwały trzy dni, a udział w nich wzięło aż 50 uczestników. 28 listopada w Biskupieckim Domu Kultury odbyły się także Otwarte Mistrzostwa Nestorów Warmii i Mazur w Szachach Szybkich 2021. Stwierdzić można śmiało, że LZS CKTiS Biskupiec nieustannie się rozwija i podnosi poprzeczkę sobie, swoim zawodnikom, ale także zawodnikom z całego regionu. Na turnieje organizowane w tym mieście przyjeżdżają szachiści z różnych stron. Dzięki współpracy przedstawiciela klubu, Pawła Orłowskiego, Centrum Kultury, Turystyki i Sportu w Biskupcu oraz władz miasta, które wspierają zamierzenia i działania drużyny, możliwa jest realizacja tak wielu zawodów i turniejów królewskiej gry na wysokim poziomie. Podsumowując, w Biskupcu królują szachiści!

eprasa.pl 1418f11aa9

NASZA AKCJA: SZUKAMY ZIMOWEGO BRZDĄCA

Jak co roku prowadzimy plebiscyt Świąteczny Brzdąc. Mamy nadzieję, że zechcą państwo pochwalić się zdjęciami swoich pociech. Plebiscyt rozgrywamy w poszczególnych powiatach i na szczeblu regionalnym. Nie ma podziału na chłopców i dziewczynki. Nadesłane zdjęcia zamieszczamy w naszych tygodnikach i w Gazecie Olsztyńskiej/Dzienniku Elbląskim oraz na naszych stronach internetowych.

Zwycięzcy powiatowi trafią na pierwsze strony naszych tygodników, regionalni Gazety Olsztyńskiej/Dziennika Elbląskiego.

W plebiscycie mogą brać udział dzieci urodzone po 5 listopada 2009 roku.

Plebiscyt trwa do 12 grudnia 2021 roku i swoim zasięgiem obejmuje woj. warmińsko-mazurskie.

Więcej informacji na gazetaolsztynska.pl i naszych stronach powiatowych.

Dzisiaj prezentujemy zdjęcia maluchów, które liderują w części rankingów powiatowych.

Fabian Truszczyński (20 miesięcy), Kurzętnik, powiat nowomiejski

Milena Rogozińska (4 latka), Rychnowo, powiat ostródzki

Hanna Granica (6 miesięcy), Nidzica

Martynka Bojakowska, (18 miesięcy), Mołtajny (powiat kętrzyński)

Jan Siminiak, (8 miesięcy), Lidzbark Warmiński

Zuzanna Szpot (3 lata), Elbląg

Hanna Witkowska (6 miesięcy) Dobre Miasto

Filip Targoński (11 miesięcy), Giżycko

Alicja Niedziółka (2 latka i 3 miesiące), Iława

Maja Zawierucha (4 miesiące), Braniewo

Nela Stankiewicz (5 miesięcy) Gołdap

Szymon Wójcik, Wozławki, powiat bartoszycki

HELIOS REPERTUAR
Centrum Handlowe Aura, Olsztyn, al. Piłsudskiego 16

HELIOS
tel. 89 535 20 30
44720otbs-A -C

Dziewczyny z Dubaju 11:00, 13:00, 14:20, 16:15, 17:30, 19:30, 20:40; Nasze magiczne Encanto 10:00, 11:10, 12:50, 13:50, 15:30, 16:30, 18:30; Dom Gucci 11:40, 15:00, 18:00, 19:00, 21:20; Wilk, lew i ja 09:00, 10:20, 14:40, 17:00; Pogromcy duchów. Dziedzictwo 10:10, 12:30, 17:15; Pitbull 17:45, 21:00; Bo we mnie jest seks 15:15, 20:00; To musi być miłość 12:20, 19:20, 21:40; Eternals 10:40; Diuna 14:00; Kurier Francuski z Liberty, Kansas Evening Sun 20:20; Rodzina Addamsów 2 09:00; Gwiazdka Klary Muu 10:30.

REKLAMA

119321otbr-A-G

STAWIGUDA

Gmina Stawiguda realizuje inwestycję

„Rozbudowa budynku Gminnego Ośrodka Kultury w Stawigudzie"

Całkowita wartość projektu:	**6.422.243,25 PLN**
Wartość dofinansowania ze środków Europejskiego Funduszu Rozwoju Regionalnego:	**3.429.989,59 PLN**
Poziom dofinansowania ze środków Unii Europejskiej:	**80,90%**

Fundusze Europejskie Program Regionalny | Rzeczpospolita Polska | Zdrowe życie, czysty zysk | Unia Europejska Europejski Fundusz Rozwoju Regionalnego

Projekt dofinansowany z Europejskiego Funduszu Rozwoju Regionalnego w ramach Regionalnego Programu Operacyjnego Województwa Warmińsko-Mazurskiego na lata 2014-2020

37321otbs-A-P

eprasa.pl 1418f11aa9

NIERUCHOMOŚCI

DOM.WM.PL

SPRZEDAM

mieszkania

BISKUPIEC, Aleja Broni, 51 m2, 168000 zł, 2 pok., 2-pokojowe na osiedlu po Koszarach 51m/3p , rozkładowe na spokojnym osiedlu , blisko do centrum więcej www.as.olsztyn.pl 603 584 180, *78/**AS.***

OLSZTYN, Generałów, Sucharskiego 6, 106,5 m2, 550000 zł, 5 pok., Mieszkanie II-poziomowe, komfortowe, administruje SM Kormoran. Zapraszam osoby na wizję lokalną, tel. 602 313 371, *MS-1432/**KOM***

OLSZTYN, Centrum, Daszyńskiego 1, 150 m2, 790000 zł, 4 pok., 1936 rok, Mieszkanie II poziomowe w domku szeregowym skrajnym. Po kapitalnym remoncie. Działka 303 m.kw. Szczegóły na stronie: www.komes.olsztyn.pl Zapraszam zainteresowanych 602 313 371, *KOM/**KOM***

OLSZTYN, Kormoran, Dworcowa, 57,90 m2, 377000 zł, 4 pok., 4-pokoje na 1p w niskim bloku . Zadbane do wprowadzenia więcej www.as.olsztyn.pl 603 584 180, *50/**AS.***

OLSZTYN, Podgrodzie, Warszawska, 58,80 m2, 295000 zł, 3 pok., 3-pokojowe mieszkanie położone na 1p w niskim bloku , rozkładowe , środkowe , zadbane więcej www.as.olsztyn.pl , 603 584 180 Małgorzata Dyrda lic.3079, *69/**AS.***

OLSZTYN-SŁUPY, 37,51 m2, 327600 zł, 2 pok., 2019 rok, Mieszkanie 2-pokojowe w nowym bloku wykończone pod klucz zabudowa kuchni i sprzęt AGD. W cenie garaż podziemny i parking. Położone 10 minut do centrum, 2 linie autobusowe, okolice lasu i jeziora., *10/**RYN***

OLSZTYN-SŁUPY, 42,22 m2, 350900 zł, 2 pok., 2010 rok, Mieszkanie 2-pokojowe w nowym bloku z zabudową kuchni i agd, wykończone pod klucz z garaże podziemnym i miejscem postojowym, dobra komunikacja z miastem 2 linie autobusowe, okolice lasu i jeziora, *24/**RYN***

OLSZTYN-SŁUPY, 52,39 m2, 402000 zł, 3 pok., 2019 rok, nowe mieszkanie dwupoziomowe w nowym bloku z zabudową kuchni i sprzętem agd,garażem podziemnym i miejscem parkingowym, dogodny dojazd 2 autobusami 10 min do centrum miasta, w okolicy las i jezioro, *16/**RYN***

OLSZTYN-SŁUPY, 64,93 m2, 465000 zł, 3 pok., 2019 rok, mieszkanie 3-pokojowe dwupoziomowe wykończone pod klucz z zabudową kuchni i sprzętem agd garażem podziemnym i parkingiem. dogodny dojazd 2 linie autobusowe,położone okolice lasu i jeziora, *58/**RYN***

domy | siedliska

MOSTKOWO, Mostkowo Gm. Łukta, 153 m2, 299000 zł, 5 pok., Połowa domu z działką 4400 m . stodołą , oborą sprzedaż lub zamiana na mieszkanie 2-pokojowe . Mogą spokojnie mieszkać 2 rodziny góra , dół .Więcej www.as.olsztyn.pl 603 584 180, *42/**AS.***

NOWA WIEŚ, Gm. Purda, Nowa Wieś, 190 m2, 400000 zł, 5 pok., Szeregowiec środkowy , stan deweloperski położony w pięknej okolicy w śród lasów i łąk , blisko jezior . Więcej www.as.olsztyn.pl 603 584 180, *36/**AS.***

NOWA WIEŚ, Gm. Purda, 950 m2, 150000 zł, Działka pow. 950 m z piwnicą ok. 100 m na działce prąd i woda . Działka na nowym osiedlu przy lesie , sąsiednie działki zabudowane . Więcej as.olsztyn.pl 603 584 180, *51/**AS.***

OLSZTYN, Centrum, Daszyńskiego 1, 150 m2, 790000 zł, 4 pok., 1936 rok, Dom szeregowy skrajny w Centrum Olsztyna (naprzeciw Planetarium) po kapitalnym remoncie, działka 303 m.kw. Szczegóły na stronie: www.komes.olsztyn.pl Zapraszam 602-313371, *KOM/**KOM***

OLSZTYN, Brzeziny, Brzeziny, 400 m2, 1490000 zł, 12 pok., 1980 rok, Duży dom podobny jak wiele z lat 80-tych na tym osiedlu . 12-pokoi , działka równa zadbana , ogrodzona 1185 m/2 więcej gratka.pl , as.olsztyn.pl , 603 584 180, *64/**AS.***

OLSZTYNEK, 405000 zł, budynek 100m2 oraz dwie działki 605m2 i 942m2, pełne uzbrojenie, cena 405 tyś zł polecam, *53/**RYN***

OLSZTYN-GUTKOWO, Gutkowo, 147 m2, 630000 zł, 6 pok., dom bliźniak 147m2, działka 490m2, nowy, stan deweloperski , odebrany do użytku, 6 pokoi, ładne osiedle domków jednorodzinnych , ulica z kostki cena 630.000,00 zł, *23/**RYN***

OLSZTYN-KIEŹLINY, Kieźliny, 151 m2, 630000 zł, 6 pok., dom bliźniak 151m2, działka 441m2, osiedle leśne, odebrany do użytku, ładnie położony z widokiem na staw, stan deweloperski cena 630.000,00 zł, *22/**RYN***

OLSZTYN-SŁUPY, 3330 m2, Dom nowy mieszkalny wielorodzinny w Słupach, powierzchnia użytkowa 3330m2, *55/**RYN***

OLSZTYN-WADĄG, Wadąg, 134 m2, 630000 zł, dom bliźniak, 6 pokoi, nowy, stan deweloperski, odebrany do użytku,cicha spokojna okolica w osłonie lasu cena 630.000,00 zł, *26/**RYN***

OLSZTYN-WADĄG, Wadąg, 138 m2, 630000 zł, 5 pok., dom bliźniak 5 pokoi,138m2, działka 369m2, 590.000,00 zł, nowy, stan deweloperski odebrany do użytku,osiedle domków jednorodzinnych, *21/**RYN***

PAWŁOWO, Gm. Burdy, Pow. Węgorzewo, 21 ha, 920000 zł, 6 pok., Siedlisko, gospodarstwo 21ha,ziemia klasy IVb,dom200 m. budynki gosp. 370 m-do remontu. Dotacja unijna 31 tys zł. Możliwość agroturystyki, produkcji rolnej lub zwierzęcej,itp. Zapraszam tel. 602313371, *GS-1645/**KOM***

ŚWIDWIBOREK, Gm. Myszyniec, Świdwiborek, 88502 m2, 420000 zł, Ziemia rolna o pow łącznej 88502 m.kw. z domem i budynkiem gospodarczym do remontu. Dotacja co roku ok. 8500 zł. Zapraszam zainteresowanych, tel 602 313 371, *GS-1654/**KOM***

TUŁAWKI, Tuławki, 90 m2, 340000 zł, 4 pok., 1935 rok, Siedlisko dom typu „Prusak „ z czerwonej cegły zadbany , budynki gospodarcze , ładna działka 1390m. Media kanalizacja , woda , prąd więcej www.as.olsztyn.pl 603 584 180, *85/**AS.***

działki | grunty

BARCZEWKO, Gm.Barczewo, 1377 m2, 50 zł/m2, Działka budowlana, położona na kolonii wsi Barczewko. Dojazd drogą asfaltową. W sąsiedztwie tereny zabudowane. Atrakcyjna lokalizacja., *33/**WW.***

BARCZEWKO, Gm.Barczewo, 1506 m2, 50 zł/m2, Działka budowlana, położona na kolonii wsi Barczewko. W sąsiedztwie tereny zabudowane. Dojazd drogą asfaltową. Atrakcyjna lokalizacja., *35/**WW.***

BARCZEWKO, Gm.Barczewo, 1512 m2, 50 zł/m2, Działka budowlana, położona na kolonii wsi Barczewko. Dojazd drogą asfaltową. W sąsiedztwie tereny zabudowane. Atrakcyjna lokalizacja., *34/**WW.***

BARCZEWKO, Gm.Barczewo, 1642 m2, 50 zł/m2, Działka budowlana, położona na kolonii wsi Barczewko. W sąsiedztwie tereny zabudowane. Dojazd drogą asfaltową. Atrakcyjna lokalizacja., *32/**WW.***

BARCZEWKO, Gm.Barczewo, 6037 m2, 50 zł/m2, Działki budowlane (dec. o war. zabudowy), pow.: 0,1642ha, 0,1377ha, 0,1512ha, 0,1506ha. Położone na kolonii wsi Barczewko. Dojazd drogą asfaltową. W sąsiedztwie tereny zabudowane., *37/**WW.***

BARCZEWO, Ruszajny, Ruszajny, 4,56 ha, 840000 zł, Działka 4,56 ha ogrodzona w całości , obsadzona drzewami na działce las i miejsce na siedlisko od Barczewa 1,30 km www.as.olsztyn.pl 603 584 180, *51/**AS.***

BUKWAŁD, 3000 m2, 17 zł/m2, Kompleks 15 działek o powierzchni od 3000m2 Działki rolne atrakcyjnie położone okolice lasu, jeziora.Atrakcyjan cena! Polecam 0895338900, *14/**RYN***

CERKIEWNIK, Gm. Dobre Miasto, Cerkiewnik Nr 365, 14700 m2, 22000 zł, Działka nr 365; z linią rzeki Łyny, dookoła las, dla rybaków, myśliwych, itp. Teren podmokły. Do Centrum wsi Cerkiewnik ok. 2 km. Tel. 602-313371, *KOM/**KOM***

CERKIEWNIK, Gm. Dobre Miasto, Cerkiewnik Nr 360/ 17, 3002 m2, 17 zł/m2, Działka nr 360/17 i udział 1/30 nr 360/23 w drodze wewnętrznej. Do jeziora Limajno ok. 500m. W sąsiedztwie lasy państwowe. Urokliwe miejsce. Do ceny dolicza się vat23%. Zapraszam. Tel. 602 313 371, *KOM/**KOM***

CERKIEWNIK, Gm. Dobre Miasto, Cerkiewnik Nr 379/7, 3516 m2, 17 zł/m2, Działka nr 379/7 dojazd drogą nr 1428N; i udział 15/w drodze 379/16. Obok działki z warunkami zabudowy, lasy i jezioro Limajno.Urokliwe miejsce. Do ceny dolicza się vat 23%. Zapraszam 602 313 371, *KOM/**KOM***

CERKIEWNIK, Gm. Dobre Miasto, Cerkiewnik Nr 360/9, 3789 m2, 17 zł/m2, Działka nr 360/9 i udział 1/30 nr 360/23 w drodze wewnętrznej. Do jeziora Limajno ok. 500m. W sąsiedztwie lasy państwowe. Urokliwe miejsce. Do ceny dolicza się vat 23%. Zapraszam Tel. 602-313371, *KOM/**KOM***

CERKIEWNIK, Gm. Dobre Miasto, Cerkiewnik Nr 360/10, 8467 m2, 15 zł/m2, Działka nr 360/10 i udział 1/30 nr 360/23 w drodze wewnętrznej. Do jeziora Limajno ok. 500m. W sąsiedztwie lasy państwowe. Urokliwe miejsce. Do ceny dolicza się vat 23%. Zapraszam Tel. 602 313 371, *KOM/**KOM***

DYBOWO, Gm. Pasym, Dybowo 96/7, 3200 m2, 224000 zł, Urokliwa działka przy drodze asfaltowej z warunkami zabudowy na dom jednorodzinny. Udział w drpdze wewnętrznej 1/3. Działka ma 3.200 m.kw. Cena 70 zł /m.kw plus vat 23%. Media w ulicy, 602-313371, *GS-1667/**KOM***

FRĄCZKI, 17895 m2, 12 zł/m2, Malownicza działka z warunkami zabudowy. Otoczenie domków jednorodzinnych. Media: woda i prąd. Dojazd droga asfaltową. Polecam!!! (89)5338900, *34/**RYN***

GADY, 35 zł, Gady działki budowlane wielkości:3055m2,3944m2,5151m2 ,7100m2,1,72HA media prąd, woda, możliwość zabudowy, atrakcyjne położenie 35,00 zł/m2 895338900, *28/**RYN***

GAMERKI WIELKIE, 3347 m2, 20 zł/m2, Malownicza działka z możliwością zabudowy. Media: woda i prąd. Położona około 150m od jeziora. Polecam!! Okazja! (89)5338900, *36/**RYN***

GIEDAJTY, 3188 m2, 150000 zł, Malownicza działka z ważnymi warunkami zabudowy na dwa domy jednorodzinne, budynek gospodarczy oraz garaż. Media: woda, prąd i kanalizacja. Gorąco polecam!! (89)5338900, *37/**RYN***

GMINA KOZŁOWO, Gmina Kozłowo, 71 ha, 4500000 zł, 71 ha + siedlisko w jednym kawałku . Więcej ciekawych informacji 603 584 180, *55/**AS.***

GMINA KOZŁOWO, Gmina Kozłowo, 71 ha, 4500000 zł, 71 ha + siedlisko w jednym kawałku . Więcej ciekawych informacji 603 584 180, *55/**AS.***

NATERKI, 4141 m2, 50 zł/m2, Działki 50 zł/m z warunkami zabudowy w drodze woda , prąd , kanalizacja 603 584 180, *64/**AS.***

OLSZTYNEK, dwie działki budowlane 605m2; 942m2, uzbrojone, bardzo ładnie położone, cena 350000,00 zł,polecam, *30/**RYN***

PAWŁOWO, Gm. Budry, Pow. Węgorzewo, 21 ha, 920000 zł, Siedlisko, gospodarstwo 21ha,ziemia klasy IVb,dom200 m. budynki gosp. 370 m-do remontu. Dotacja unijna 31 tys zł. Możliwość agroturystyki, produkcji rolnej lub zwierzęcej,itp. Zapraszam tel. 602313371, *GS-1645/**KOM***

PITYNY, Gm. Miłakowo, 6,70 ha, 270000 zł, 2 działki we wsi Pityny gm. Miłakowo oznaczone jako łąki , Więcej www.as.olsztyn.pl 603 584 180, *54/**AS.***

PORBADY, Gm. Jonkowo, Porbady, 86100 m2, 400000 zł, Ziemia rolna - łąki z dotacją co roku ok. 10 000 zł. Idealna lokata pieniędzy w dzisiejszych trudnych czasach w dobie inflacji. Zapraszam zainteresowanych, tel. 602 313 381, *GS--1653/**KOM***

PURDA, Obrzeże, Purda, 1200 m2, 62400 zł, Dziełka nr 715/20 w Purdzie- za kościołem w prawo. Woda, prąd, kanaliza obok. Urokliwe, spokojne miejsce. Działka pod budowę domu jednorodzinnego, zapraszam 602 313 371, *GS-1578/**KOM***

RÓŻNOWO, 1000 m2, 100 zł, Różnowo pięć działek budowlanych, malownicza okolica, oddzielny plan zagospodarowania przestrzennego, wszystkie media, cena 100 zł/m2 . Wielkości dzałek od 1000m2 do 1400m2. tel.89 533-89-00 RYN/31, *31/**RYN***

RÓŻNOWO, Gm. Dywity, Różnowo, 1969 m2, 89000 zł, Działka w planie zagospodarowania - Tereny mieszkaniowe , ładnie położona , sucha . Media - gaz . Zapraszam do kontaktu 603 584 180, *56/**AS.***

RUŚ, 100 zł, Ruś działki budowlane: 917m2, 995m2, 1027m2, 1054m2, 1091m2, 1401m1 cena 100zł/m2, media; woda, kanalizacja,prąd, telefon,aktualny plan zagospodarowania przestrzennego, nowy teren budowlany 895338900, *7/**RYN***

SPRĘCOWO, 1772 m2, 90 zł/m2, Atkacyjna działk budowlana z warunkami zabudowy, połozona na nowym terenie budowlanym. W pobliżu staw Media: prąd,wodaPolecam 0895338900, *25/**RYN***

STAWIGUDA, Ul.Ogrodowa, 1031 m2, 170 zł/m2, Działka położona w bliskiej odległości od kompleksów leśnych. Dojazd gminną drogą asfaltową oraz drogą wewnętrzną (udział w drodze dodatkowo płatny - 7500zł). Uzbrojenie w drodze gminnej., *39/**WW.***

STAWIGUDA, Ul.Ogrodowa, 1043 m2, 170 zł/m2, Działka położona w bliskiej odległości od kompleksów leśnych. Dojazd gminną drogą asfaltową oraz drogą wewnętrzną (udział w drodze dodatkowo płatny - 7500zł). Uzbrojenie w drodze gminnej., *38/**WW.***

STAWIGUDA, Centrum, Warszawska, 3111 m2, 1550000 zł, Działka 3.111m.kw zabudowana 3 budynkami pow. 648 m.kw. na działalność. Media wszystkie, przy drodze, plac manewrowy. Wolne od zaraz, zapraszam zainteresowanych tel. 602 313371, *GS-1625/**KOM***

STAWIGUDA, Stawiguda, Ul. Warmińska, 6125 m2, 60 zł/m2, Działka budowlana na obrzeżu Stawigudy przy ul. Warmińskiej. Media wszystkie. Zapraszam na wizje lokalną, tel. 602 313 371, *GS 1603/**KOM***

ŚWIDWIBOREK, Gm. Myszyniec, Świdwiborek, 88502 m2, 420000 zł, Działki rolne- łąki z dotacją co roku ok. 8.500 zł. Dom i budynek do remontu. Zapraszam zainteresowanych, tel. 602 313 371, *GS-1654/**KOM***

TRELKOWO, Gm. Szczytno, Trelkowo Nr 350-357, 680 m2, 47600 zł, Bardzo urokliwe miejsce 5 działek w kompleksie . Jedna z działek to 680 m.kw za 47.600 zł plus vat 23%. Dookoła jeziora i lasy, 100 m. do asfaltu a 300m do jeziora Sasek. Zapraszam tel 602313371, *GS-1665/**KOM***

TUŁAWKI, Tuławki, 3284 m2, 60000 zł, Działka we wsi Tuławki , siedliskowa przy drodze prąd , woda . Powierzchnia równa , sucha . Zapraszam Małgorzata Dyrda lic. 3079 603 584 180, *60/**AS.***

WÓJTOWO, 1721 m2, 120000 zł, Dobrze usytuowana działka w cichej i spokojnej okolicy. Dobry dojazd. Aktualny plan zagospodarowania przestrzennego. Atrakcyjna cena zapraszam!!! (89)5338900, *12/**RYN***

WÓJTOWO, K. Olsztyna, Gm. Barczewo, 1752 m2, 158000 zł, Działka budowlana - media wszystkie. Projekt „Dom w Kameliach 2" - gratis. Osiedle nowych domów - spokojne miejsce, blisko do Olsztyna. Zapraszam Andrzej 602 313 371, *GS-1628/**KOM***

ZGNILOCHA, Gm. Purda, Zgniłocha, 2500 m2, 47000 zł, Dwie działki na skraju wsi. Numery działek 119/1 i 119/2. Urokliwe miejsce w czystej naturze, cisza. W okolicy jezioro Gim i lasy, lasy. zapraszam 602 313 371, *GS-1232/**KOM***

eprasa.pl 1418f11aa9

ŻABI RÓG, 5029 m2, 299000 zł, Działka siedliskowa z dojściem do jeziora więcej www.as.olsztyn.pl 603 584 180, *37/**AS.***

lokale użytkowe

OLSZTYN, Śródmieście, 14,46 m2, 115000 zł, 1 pok., Pokój w przychodni , udział w częściach wspólnych 7m - 603 584 180, *50/**AS.***

OLSZTYN, 15077 m2, Nieruchomość handlowo-usługowa o pow. 15077m2, pow. użytkowa 6000m2 pozwolenie na działalność wielo-powierzchniowa obiektu handlowego. przy głównej drodze w pobliżu Komfortu, OBI, LIDL .TEL.515-247-987, *43/**RYN***

OLSZTYNEK, Budynek 100m2, dwie działki 605m2, 942m2, pełne uzbrojenie,dobra lokalizacjia cena 350 tyś zł polecam, *42/**RYN***

STAWIGUDA, Centrum, Warszawska, 648,56 m2, 1750000 zł, Działka 3.111m.kw zabudowana 3 budynkami na działalność. Media wszystkie, przy drodze, plac manewrowy. Wolne od zaraz, zapraszam zainteresowanych tel. 602 313371, *LS-1624/**KOM***

inne

PAWŁOWO, Gm. Budry, Pow. Węgorzewo, 21 ha, 920000 zł, Siedlisko, gospodarstwo 21ha,ziemia klasy IVb,dom200 m. budynki gosp. 370 m-do remontu. Dotacja unijna 31 tys zł. Możliwość agroturystyki, produkcji rolnej lub zwierzęcej,itp. Zapraszam tel. 602313371, *GS-1645/**KOM***

KUPIĘ

mieszkania

OLSZTYN, Kupię działkę rolną , budowlaną , rekreacyjną chętnie z domkiem 603 584 180, *51/**AS.***

OLSZTYN, Poszukuję domu na terenie Olsztyna lub do 15 km od Olsztyna do 770.000 lub na zamianę przyjmę każdy dom 603 584 180 zamiany.olsztyn.pl Małgorzata Dyrda, *50/**AS.***

OLSZTYN, Przyjmę do sprzedaży , zamiany dom , mieszkanie , działkę . Zapraszam na rozmowę na temat nieruchomości . 603 584 180 , 89 539 02 00, *84/**AS.***

OLSZTYN, Jaroty, Poszukuję dla moich klientów 3-pokojowe mieszkanie na Jarotach lub Nagórkach 603 584 180, *63/**AS.***

OLSZTYN, Centrum, Centrum, Szukam mieszkania 1 lub 2-pokojowego dla klienta, tel. 602 313 371, *KOM/**KOM***

OLSZTYN, Dowolna, Olsztyn, Poszukuje mieszkań dla klientów do kupna z zamiarem wynajmu, najchętniej blisko UWM, Centrum Olsztyna 602 313 371, *KOM/**KOM***

OLSZTYN, Poszukuję kawalerki w Olsztynie 603-584-180 , 89 539-02-00, *70/**AS.***

OLSZTYN, Poszukuje pilnie mieszkania 3-pokojowego w nowej tech. 2,3p. z windą garażem lub miejscem parkingowym lokalizacja Centrum , Nagórki , Jaroty ZAPRASZAM DO WSPÓŁPRACY również biura 603-584-180, *900/**AS.***

OLSZTYN, „AS" Poszukuję dla klientów mieszkania 2-pokojowego na oś. Pojezierze , Centrum możliwość zamiany itp. 603-584-180 , 89 539-02-00, *66/**AS.***

OLSZTYN, 3 pok., Poszukuję mieszkania 3-pokojowego lub 4-pokojowego na Jarotach, Pieczewie, Nagórkach; do III pietra. 603-584-180 lub 89 539-02-00, *55/**AS.***

OLSZTYN, Poszukuję pilnie mieszkania 32-40m2 603-584-180 , 89/539-02-00, *80/**AS.***

OLSZTYN, 150000 zł, Kupię za gotówkę kawalerkę (małe mieszkanie) w Olsztynie do 250.000 603 584 180, *60/**AS.***

OLSZTYN, 30 m2, 1 pok., 2009 rok, Zamienię kawalerkę na Jarotach własność , nowa technologia na 1p. duży balkon na mieszkanie 2-pokojowe 603 584 180, *27/**AS.***

OLSZTYN, Centrum, Olsztyn, 30 m2, Szukam do sprzedaży w Centrum Olsztyna kawalerki dla klientów 602 313 371, *KOM/**KOM***

OLSZTYN, Jaroty, Nagórki, 42 m2, 320000 zł, 2 pok., Poszukuję dla klientki mieszkania na Jarotach , Nagórkach - okolicy , 2-pokojowego do kwoty 320000 Małgorzata Dyrda 603 584 180, *27/**AS.***

OLSZTYN, Osiedle Mleczne, Gałczyńskiego, 50 m2, Szukam dla klienta mieszkania 2 -pokojowego na os. Mleczna, Podgrodzie na parterze lub na I pietrze, blisko UWM, tel. 602 313 371, *KOM/**KOM***

OLSZTYN, 72 m2, 4 pok., Poszukuję dla klientów 4-pokojowego mieszkania na parterze lub 1p. chętnie Pojezierze , Nagórki , Jaroty lub zamiana Zapraszam 603 584 180, *47/**AS.***

domy | siedliska

" AS" OLSZTYN, POSZUKUJĘ DLA KLIENTA DZIAŁKI REKREACYJNEJ, ŁADNIE POŁOZONEJ LAS, WODA Z DOMKIEM ALE TO NIE WARUNEK DO 20 KM. OD OLSZTYNA. 603-584-180 lub 89 539-02-00, *93/**AS.***

GMINA PURDA, Poszukuję domu do 30 km od Olsztyna do kupna lub na zamianę na mieszkanie 2-pokojowe 603 584 180, *53/**AS.***

OLSZTYN, Poszukuję dla klientów domu w Olsztynie na oś. Mazurskim , Mlecznym , Likusach , Dajtkach 603-584-180 , 89 539-02-00, *05/**AS.***

OLSZTYN, Olsztyn - Okolica, Poszukuję domu do 1 mil. w Olsztynie lub okolicy kupno lub zamiana z dopłatą 603-584-180, *100/**AS.***

OLSZTYN, Zielona Górka, Zatorze, Poszukuję dla moich klientów domu wolno stojącego na Zielonej Górce lub Zatorzu ZAPRASZAM AS. Nieruchomości Małgorzata Dyrda 603 584 180, *100/**AS.***

POW. OLSZTYN, Blisko Olsztyna, Okolice Olsztyna, 100 m2, 350000 zł, 4 pok., Kupię domek blisko Olsztyna lub zamiana na mieszkanie w Olsztynie ul. Mroza 60 m.kw - 3 pokojowe cena 319000 zł. Oferty na tel. 602 313 371, *KOM/**KOM***

działki | grunty

" AS „ WARMIA I MAZURY, POSZUKUJĘ ZIEMI WIEKSZEGO AREAŁU 603-584-180, *80/**AS.***

" AS" OLSZTYN, POSZUKUJĘ ZIEMI NAJLEPIEJ OKOLICE NIDZICA ,MŁAWY , DĄBRÓWNO , SZCZYTNO 603-584-180, *70/**AS.***

" AS" OLSZTYN, POSZUKUJĘ SIEDLISKA , DOMU NA WSI 603-584-180 , 89 539-02-00, *79/**AS.***

"AS" OLSZTYN, Olsztyn I Okolice, DZIAŁKĘ BUDOWLANĄ REJON OLSZTYN I OKOLICE. 89 539-02-00 LUB 603-584-180 POSIADAM KONKRETNYCH KUPUJĄCYCH. as@as.olsztyn.pl, *500/**AS.***

OLSZTYN, Poszukuję działki blisko jeziora nie musi być z dostępem do wody ale w bliskiej okolicy odległość od Olsztyna do 30 km -40 km 603-584-180, *17/**AS.***

WARMIA I MAZURY, Warmia, Poszukuję działki rekreacyjnej z domkiem w atrakcyjnym wypoczynkowym miejscu . Zapraszam do składania ofert to nic nie kosztuje 603 584 180, *85/**AS.***

DO WYNAJĘCIA

mieszkania

OLSZTYN, Centrum, Pstrowskiego 14, 51,52 m2, 1100 zł, 2 pok., Mieszkanie z balkonem na I piętrze obok firmy Castorama. Cena 1100 zł plus koszty utrzymania zaliczkowo 800zł. kaucja 1.900 zł. Zapraszam zainteresowanych tel. 602 313 371, *MW-1670/**KOM***

OLSZTYN-SŁUPY, Słupy, 37 m2, 2 pok., Mieszkania do wynajęcia w bloku wielorodzinnym od 37 do 70 m2z podziemnymi garażami 3km od granic Olsztyna, bardzo dobry dojazd, szkoła, sklep, przedszkole.W mieszkaniu wykonana zabudowa kuchni z AGD, *2/**RYN***

lokale użytkowe

OLSZTYN, Centrum, 1 Maja 13Lok. 201, 150 m2, 5250 zł, 4 pok., Lokale w Centrum Olsztyna na każdą działalność, obok medycyna. Cena netto 35 zł/m.kw plus koszty utrzymania lokalu. Wystawiam FV. Kaucja 1 -miesięczna. Wolne od 01.12.2021r. zapraszam 602 313 371, *KOM/**KOM***

OLSZTYN, Leonharda 5B, 2100 m2, Powierzchnia usługowo-handlowa 2100 m2,niezależnie plac 3000 m2,biura 25-300m2, bardzo dobra lokalizacja przy głównej ulicy,atrakcyjna cena Polecam!!!, *1/**RYN***

OLSZTYN, Leonharda 5 B, 336 m2, Lokal handlowo-usługowy przy głównej ulicy na działalność gospodarczą atrakcyjnie położony w atrakcyjnej cenie gorąco polecam/RYN, *50/**RYN***

OLSZTYN, Centrum, Ul. 1 Maja 13/201, 40 m2, 1400 zł, 1 pok., Lokal użytkowy do wynajmu w Centrum Olsztyna na II piętrze. Istnieje możliwość wynajmu większe powierzchni do 150 m.kw. Szczegóły pod tel. 602 313 371 zapraszam, *KOM/**KOM***

OLSZTYN, Leonharda 5B, 60 m2, Lokal handlowo-usługowy 60 m2 przy głównej ulicy na działalność gospodarczą ,atrakcyjne położenie, atrakcyjna cena gorąco polecam!, *5/**RYN***

ZAMIANA

mieszkania

BISKUPIEC, Oś. Koszary, 51 m2, 3 pok., 2-pokojowe mieszkanie na oś Koszary 51m\3p ładne zadbane mieszkanie własność oczekiwana zamiana na Olsztyn na parterze lub blok z windą . Więcej www.zamiany.olsztyn.pl 603 584 180, *74/**AS.***

CERKIEWNIK, Gm. Dobre Miasto, Cerkiewnik Kolonia, 3200 m2, 38400 zł, Zamienię działki na mieszkania. Działki ponad 3000 m.kw. 12 zł m/kw.+ vat 23% w Cerkiewniku gm. Dobre Miasto. Działki obok urokliwego jeziora Limajno, blisko Olsztyna tel. 602-313371, *KOM-006/**KOM***

MOSTKOWO, Mostkowo Gm. Łukta, Połowa domu z działką 4400 m . stodołą , oborą sprzedaż lub zamiana na mieszkanie 2-pokojowe .w Olsztynie , Łukcie , Morągu , Jonkowie Więcej www.as.olsztyn.pl 603 584 180, *90/**AS.***

OLSZTYN, „AS" Zamiany Mieszkań , Domów Własnościowych , Lokatorskich , Gminnych Również Zadłużonych Inne Oferty ZAPRASZAM 89-539-02-00 , 0-603-584-180 www.zamiany.olsztyn.pl, *44/**AS.***

OLSZTYN, Gutkowo, 25 m2, 1 pok., Kawalerka Kwaterunkowa położona w Gutkowie , nowa tech 1p . Zamiana na większe w Olsztynie wszystkie propozycje zostaną rozpatrzone . AS Małgorzata Dyrda 603 584 180 www.zamiany.olsztyn.pl, *48/**AS.***

OLSZTYN, Zatorze, Poprzeczna, 30 m2, 1 pok., 2000 rok, Kawalerka Kwaterunkowa na parterze , budynek z 2000 roku zamiana na większe.603 584 180, *65/**AS.***

Małgorzata Dyrda licencja 3079
AS NIERUCHOMOŚCI
mieszkania-domy-działki-kredyty
Małgorzata Dyrda
10-503 Olsztyn
pl. Konstytucji 3 Maja 3
(vis a vis dworca)
tel. 89 539 02 00, 603 584 180
www.as.olsztyn.pl as@as.olsztyn.pl
AS
619obb1-A -M

Włodzimierz Wiśniewski licencja 1496
WŁODZIMIERZ WIŚNIEWSKI
BIURO GEODEZJI
I OBSŁUGI NIERUCHOMOŚCI
10-059 Olsztyn, ul. Polna 1A lok. 12
tel./fax 89/535-02-61, kom. 608-519-960
e-mail: wisniewski.w@wp.pl
uprawnienia geodezyjne nr 1157
uprawnienia rzeczoznawcy majątkowego nr 1966
WW.
1119obb1-A -P

Ryszard Nowoszyński licencja 4186
Licencja 4186
RYNO
NIERUCHOMOŚCI
OLSZTYN
ul. Leonharda 5B
tel. 515 247 987, 89 533 89 00
ryno.olsztyn@wp.pl www.ryno.pl
RYN
1419obb1-B-G

Andrzej Woźniak licencja 1959
NIERUCHOMOŚCI
KOMES
Andrzej Woźniak
10-117 Olsztyn, ul. 1 Maja 13/101
tel. (0-89) 527-30-07
kom. 0-602-313-371
www.komes.olsztyn.pl
e-mail: komes@komes.olsztyn.pl
KO M
819obb1-A -N

JAK ZNALEŹĆ NADAWCĘ OGŁOSZENIA?
Biuro nieruchomości
Olsztyn
ulica.....
tel. .....
BO
TO PROSTE!
Przy każdym ogłoszeniu znajduje się skrót nazwy biura nieruchomości, którego reklama z telefonem i adresem umieszczona jest na górze każdej strony.
BO/2
1219obb1-a-M

OLSZTYN, Zatorze, Puszkina, 31,30 m2, 10 zł, 1 pok., Kawalerka kwaterunkowa 1p/4 duży ładny pokój z wnęką z loggią , kuchnia z oknem ustawna ,łazienka , przedpokój , piwnica . Spokojne miejsce kulturalni - mili sąsiedz.zamiany.olsztyn.pl 603 584 180, *56/**AS.***

OLSZTYN, Pojezierze, Dworcowa, 32 m2, 190000 zł, 2 pok., Spółdzielcze Własnościowe mieszkanie na 4p\11 winda na większe ok 48/70 m , więcej www.zamiany.olsztyn.pl 603 584 180, *65/**AS.***

OLSZTYN, Pojezierze, Pana Tadeusza, 32 m2, 205000 zł, Mieszkanie 2-pokojowe na 1p/4 , 2-pokoje środkowe bez balkonu więcej www.as.olsztyn.pl 603 584 180, *54/**AS.***

OLSZTYN, Jaroty, Mroza, 32 m2, 219000 zł, 1 pok., 2000 rok, Kawalerka z wnęką na sypialnię , dużym balkonem na 1p. ZAMIANA na mieszkanie większe w Olsztynie więcej na www.zamiany.olsztyn.pl 603 584 180, *23/**AS.***

OLSZTYN, Zatorze, 35 m2, 1 zł, 2 pok., 2-pokoje , kwaterunkowe 1p , ogrzewanie teraz piecowe ale można zmienić , czynsz na 1-osobę 270 zł ZAMIANA na mniejsze Olsztyn lub Barczewo 603 584 180, *27/**AS.***

OLSZTYN, Zatorze, Sienkiewicza, 35,60 m2, 1 pok., Kawalerka z możliwością wykupu na 1p ogrzewanie miejskie . Mieszkanie wyremontowane zamiana na większe więcej www.zamiany.olsztyn.pl 603 584 180, *54/**AS.***

OLSZTYN, Srebrna, 36,40 m2, 258000 zł, 2 pok., Małe mieszkanie 2-pokje z dużym tarasem , własność zamienię na Zatorze lub Pojezierze więcej 603 584 180 zamiany.olsztyn.pl, *98/**AS.***

OLSZTYN, Zatorze, Okrzei, 52,00 m2, 3 pok., 3-pokojowe pełna własność na 2p. zamienię na mieszkanie w Warszawie , Gdańsku , Bydgoszczy , Poznaniu więcej www.zamiany.olsztyn.pl 603-584-180, *85/**AS.***

OLSZTYN, Jaroty, 59,50 m2, 3 pok., 1990 rok, Mieszkanie 3-pokojowe , spółdzielczo-lokatorskie na 2p . Zamiana na kawalerkę z dopłatą , wiadomości w biurze 603 584 180 www.zamiany.olsztyn.pl, *61/**AS.***

OLSZTYN, Osiedle Kętrzyńskiego, 99 m2, 10 zł, 4 pok., 4-pokoje , 99 m /2p zamienię na 2-pokojowe ok 40-45 m. Więcej informacji www.zamiany.olsztyn.pl 603 584 180, *23/**AS.***

działki | grunty

CERKIEWNIK, Gm. Dobre Miasto, Cerkiewnik Kolonia, 3200 m2, 14,76 zł/m2, Zamienię działki w Cerkiewniku, blisko Olsztyna, obok urokliwego jeziora Limajno na mieszkania, lokale, tel. 602-313371., *KOM-005/**KOM***

lokale użytkowe

OLSZTYN, Dowolna, Olsztyn, Zamienię działki na mieszkania, lokal. Działki po ok. 3000 m.kw. 12 zł m/kw. (30 działek) w Cerkiewniku gm. Dobre Miasto. Działki obok jeziora Limajno, blisko Olsztyna tel 602-313371, *KOM-005/**KOM***

eprasa.pl 1418f11aa9

NIERUCHOMOŚCI ABRYS
Bożena Marcinkowska, licencja 11976
DOMY, MIESZKANIA, DZIAŁKI
KREDYTY
Olsztyn, 11 listopada 7/3
(w pobliżu ratusza, vis-a-vis C.H.Jakub)
tel. 89 523-71-61
664-174-484, 533-023-134
WWW.ABRYS.NIERUCHOMOSCI.PL
ABR
119obb1-A -P

KOMPLEKSON
Nieruchomości, ubezpieczenia
mgr Krystyna Sulejewska
10-512 Olsztyn
ul. Kopernika 29, pok. 215
tel./fax (0-89) 533-56-86
komplekson1@wp.pl
KO.
319obb1-A -P

KOSYL - NIERUCHOMOŚCI
Stanisław Witold Kosyl licencja 7139
pl. Pułaskiego 7, klatka nr 2
„Manhattan", wejście od ul. Kościuszki
kom. 601-82-96-22
tel./fax 089-523-78-78
www.kosyl-nieruchomosci.pl
e-mail: biuro@kosyl-nieruchomosci.pl
KOS
419obb1-B -P

LEGIShouse
NIERUCHOMOŚCI
Emil Kucharski – licencja 16178
Olsztyn, al. Piłsudskiego 2/8 lok.113
tel./fax (89) 650-17-18
tel. kom. 660 590 596
e-mail: nieruchomosci@legishouse.pl
www.legishouse.pl
ALH
219obb1-A -M

Jak znaleźć nadawcę ogłoszenia? To proste!
Przy każdym ogłoszeniu znajduje się skrót nazwy biura nieruchomości, którego reklama z telefonem i adresem umieszczona jest na górze każdej strony.
Biuro nieruchomości
Olsztyn
ulica.....
tel. .....
BO
1319obb1-a-O

SPRZEDAM

mieszkania

OLSZTYN, Centrum, Warszawska, 39,25 m2, 259000 zł, 1 pok., I PIETRO, ATRAKCYJNE PO REMONCIE,salon 25,25 m2(można wydzielić dwa pokoje), oddzielna kuchnia 7,86 m2. Możliwość zaaranżowania dużego salonu z aneksem kuchennym i oddzielnej sypialni. tel.660 590 596, *LEG-MS-475/**ALH***

OLSZTYN, Jaroty/Zacisze, Srebrna, 40,64 m2, 276000 zł, 2 pok., 2007 rok, I PIĘTRO, 2007 r., dwa pokoje, widok na jezioro, duży balkon, mieszkanie środkowe, ciepłe i słoneczne. Salon z aneksem kuchenny 19,20 m2,sypialnia 10,30m2,duża murowana piwnica 4,70m2. tel.660 590 596, *LEG-MS-477/**ALH***

OLSZTYN, Centrum, Kościuszki Z Garażem, 53,21 m2, 289000 zł, 2 pok., II PIĘTRO, dwa pokoje, oddzielna kuchnia, dwa balkony,piwnica.Mieszkanie sprzedawane z GARAŻEM za dodatkową opłatą 40 000 zł (sprzedaż tylko z garażem).Mieszkanie 289 tyś+garaż 40 tyś tel.660 590 596, *LEG--MS-474/**ALH***

OLSZTYN, Podgrodzie, Gałczyńskiego, 58,94 m2, 350000 zł, 3 pok., 1985 rok, Komfortowe, I piętro, rozkładowe, kameralne w budynku mieszkają tylko 2 rodziny,balkon loggia,Pilnie sprzedam, *2/2019/**KO.***

OLSZTYN, Zatorze, Wrocławska, 64 m2, 350000 zł, 3 pok., Mieszkanie na pierwszym piętrze , w bloku dwupiętrowym przy ulicy Wrocławskiej 32. Powierzchnia 64 m2, trzy pokoje , do remontu. Cena 350 000 złotych. Kontakt 533023134, *ABRMS11439/**ABR***

OLSZTYN, Centrum, Głowackiego, 69,43 m2, 420000 zł, 3 pok., M-4 komfortowe mieszkanie z ogródkiem, miejsce postojowe przy budynku, I piętro, w II kondygnacyjnym budynku, gotowe do wprowadzenia się. Polecam!, *1/2021/**KO.***

OLSZTYN, Kościuszki, Kościńskiego, 72,5 m2, 390000 zł, 4 pok., 1980 rok, Mieszkanie tuz przy centrum Olsztyna, za teatrem lalek przy ulicy Kościńskiego 14 w wieżowcu. Pow.72,5 m2, czwarte piętro. Świetna lokalizacja. Cena 390000 zł. Kontakt 533023134, *ABR11472/**ABR***

OLSZTYN, Jaroty, Tęczowy Las, 76,67 m2, 559000 zł, 3 pok., 2008 rok, ATRAKCYJNE! widok na jezioro; przeszklony taras 42 m2!, dwa przeszklone balkony; garderoba, spiżarnia; nowoczesny budynek z windą, 2 miejsca postojowe w hali garażowej (opcjonalnie). tel. 660 590 596, *LEG-MS-461/**ALH***

OLSZTYN, Centrum, Curie-Skłodowskiej, 86 m2, 329000 zł, 4 pok., CENTRUM MIASTA 4-pokoje na 1-szym piętrze w kamienicy. Po remoncie. Piece w 3 pokojach. Nietypowy rozkład pomieszczeń. www.kosyl-nieruchomosci.pl/ Kontakt-664-71-31-20., *17/**KOS***

OLSZTYN, Centrum, Kościuszki, 86,45 m2, 449000 zł, 3 pok., PARTER,trzy duże,oddzielne pokoje w tym salon z przestronną werandą, łazienka z oknem. Usytuowanie sprawia, że można je przeznaczyć pod lokal biurowy. Mieszkanie odświeżone,nowe panele tel.660 590 596, *LEG-MS-472/**ALH***

OLSZTYN, Centrum, Mazurska, 90 m2, 549000 zł, 3 pok., 1920 rok, Mieszkanie przy ulicy Mazurskiej 13, w centrum Olsztyna. Trzecie piętro, w kamienicy.pow.90 m2, cena 549 000 zł. Kontakt 664174484, *ABRMS11199/**ABR***

domy | siedliska

JAŚKOWO, 1709 m2, 3300000 zł, Zabytkowy PAŁAC w Jaśkowie, gmina Zalewo, powiat iławski, przy jeziorze Jaśkowskim. Rok budowy-1721/ Działka-3,96 ha. Możliwa ZAMIANA./ www.kosyl-nieruchomosci.pl/ Kontakt: 664-71-31-20/ 535-33-62-51, *10/**KOS***

JELENIOWO, 360000 zł, 3 pok., 1995 rok, Jeleniowo, gm. Dźwierzuty..Powiat - Szczytno. Dom w okolicy lasów i jezior. Rok budowy 1995. Konstrukcja drewniana, góra do wykończenia..Działka 1800 m2../www.kosyl-nieruchomosci.pl /Tel.-664-71-31-20, *3/**KOS***

MĄTKI, 120 m2, 699000 zł, 4 pok., 1991 rok, Siedlisko tuż za miastem. Dom gotowy do zamieszkania + budynki gospodarcze. Działka ok. 12 ha. Możliwość zakupienia wydzielonej części./ www.kosyl-nieruchomosci.pl/ KONTAKT- 664-71-31-20/ 535-33-62-51, *4/**KOS***

OLSZTYN, Szczęsne, Szczęsne, 101 m2, 399000 zł, 4 pok., Piękny nowy dom w miejscowości Szczesne w zabudowie bliźniaczej, działka 350m2, jednorodzinny , garaż, stan surowy zamknięty, 4 Pokoje + kuchnia ,łazienka . atrakcyjna cena 399000zł.Polecam!, *12/2021/**KO.***

OLSZTYN, Brzeziny, Brzeizny, 225,01 m2, 849000 zł, 5 pok., 1982 rok, BRZEZINY / DUŻA działka 987m2; atrakcyjna bryła budynku, sąsiedztwo terenów zielonych; w całości podpiwniczony, 5 pokoi + pokoje w piwnicy i na poddaszu; ocieplony; panele solarne.tel 660 590 596, *LEG-DS-433/**ALH***

OLSZTYN, Słoneczny Stok, 250 m2, 759000 zł, 11 pok., 1982 rok, Dom w pobliżu Kortowa, można przekształcić na Mały akademik . 11 pokoi, 3 poziomy, 3 łazienki. Możliwość rozbudowy. Ciepła woda i ogrzewanie miejskie. / www.kosyl-nieruchomosci.pl /Tel. 664-71-31-20, *5/**KOS***

OLSZTYN, Centrum, Lipowa, 263 m2, 1380000 zł, 5 pok., 2001 rok, Dom przy ulicy Lipowej w Olsztynie, podpiwniczony, tuż przy centrum. Pow.263 m2, działka 1452 m2 zagospodarowana. Cena 1380 000 zł. Kontakt 664174484., *ABRDS11385/**ABR***

OLSZTYN, Osiedle Generałów, Grafitowa, 363 m2, 1380000 zł, 8 pok., 1998 rok, Dom na Osiedlu Generałów, pow.363 m, podpiwniczony z użytkowym poddaszem, działka 675 m2. Cena 138000 zł, kontakt 664174484., *ABRDS11405/**ABR***

OLSZTYNEK, Świerkocin, Świerkocin, 40000 m2, 450000 zł, Piękne siedlisko nad jeziorem, pow działki 4 ha, budynki gospodarcze do remontu(stodoła , obora) nowy projekt domu, posesja ogrodzona, można kupić działki 30 zł/m 2(od 1500-do 2000 m 2), *4/**KO.***

PREJŁOWO, Purda, Prejłowo, 245 m2, 1350000 zł, 5 pok., Nowy dom w wysokim standardzie w Prejłowie, w gminie Purda. Powierzchnia 245 m2, działka 4 ha, własne stawy. cena 1350 000 zł. Kontakt 5330231134, *ABRDS10860/**ABR***

SZAŁSTRY, Gm Jonkowo, Szałstry, 250 m2, 800000 zł, 6 pok., Siedlisko w miejscowości Szałstry blisko jeziora ,działka 2500m2, + budynki gospodarcze; stodoła, garaż, kurnik, ogród , po remoncie sprzedam cena; 800000 zł Polecam!, *14/201/**KO.***

WILCZKOWO, 262000 zł, 5 pok., SIEDLISKOWilczkowo, gm.Lubomino, pow.lidzbarski.11km od Dobrego Miasta, DOM +budynki gospodarcze, Działka 2,75 ha. Wszystkie MEDIA.Do Olsztyna ok. 35 km. /www.kosyl-nieruchomosci.pl / Tel.-664-71-31-20, *11/**KOS***

działki | grunty

GADY, 5003 m2, 85000 zł, niecałe 9 km od granicy adm. miasta, wygodny dojazd, zlokalizowana na delikatnym zboczu, ma kształt prostokąta, w sąsiedztwie domki jednorodzinne. Działka uzbrojona w wodę i prąd. tel. 660 590 596, *LEG-GS-7/**ALH***

GOŁOGÓRA, 3944 m2, 272136 zł, Działka rolna z wydanymi warunkami zabudowy w Gołogórze. Powierzchnia 3944 m 2 - cena 272 136 złotych. Płaska, usytuowana tuż przy drodze. Kontakt 533023134, *ABRGS11214/**ABR***

KIEŻLINY, Www.Legishouse.Pl, 5992 m2, 239000 zł, Działka inwestycyjno-mieszkaniowa w kształcie prostokąta położona bezpośrednio przy drodze na Myki, aktualne WARUNKI ZABUDOWY. tel. 660 590 596, *LEG-GS-125/**ALH***

KRETOWINY, Kretowiny, Kretowiny, 700 m2, 90000 zł, Działka przepięknie położona z widokiem na jezioro. Położona w malowniczym miejscu. Cudowny widok. Działka rolna z przeznaczeniem rekreacyjnym., *11145dz/**KO.***

ŁAPKA, 9118 m2, 346485 zł, Działka w Łapce z wydanymi warunkami zabudowy, częściowo zalesiona z bardzo dobrym dojazdem. Kontakt 533023134, *ABR11121/**ABR***

ŁUGWAŁD, Ługwałd, Ługwałd, 1750 m2, 90 zł/m2, Działka z aktualnym pozwoleniem na budowę. Atrakcyjnie położona . dobry dojazd. W sąsiedztwie zabudowa domów jednorodzinnych. POLECAM, *1295/op/**KO.***

OLSZTYN, 2,5Km Od Olsztyna Wilimowo, Okazja-Pilne, 10686 m2, 95000 zł, 1,1 ha Olsztyn-Wilimowo . Działka rolno -budowlana .Uzbrojona.Dojazd drogą utwardzoną. Bardzo atrakcyjna cena., *dział 4666/**KO.***

OLSZTYN, 90199 m2, 2600900 zł, Siedlisko w okolicy jezior, w granicy miasta. Budynki mieszkalne i gospodarcze. Możliwość rozbudowy i prowadzenia działalności gospod./ Kontakt:535-33-62-51/ 664-71-31-20/ www.kosyl-nieruchomosci.pl, *5/**KOS***

RÓŻNOWO, Dywity, 26046 ha, 286000 zł, Działka o powierzchni 2,6046 składająca się z 7(siedem) wyodrębnionych ewidencyjnie działek położona w Różnowo, uzbrojona w sieć wodociągową oraz energię elektryczną tel. 660 590 596, *LEG-GS-383/**ALH***

SĘTAL, Www.Legishouse.Pl, 2328 m2, 69000 zł, Prąd i wodociąg przy działce. Wydane warunki zabudowy na budynek mieszkalny jednorodzinnej. Dojazd drogą asfaltową. Tel. 660 590 596, *LEG-GS-89/**ALH***

SĘTAL, 2328 m2, 69000 zł, Działka w kształcie trapezu. Prąd i woda przy działce. Wydana Decyzja o warunkach zabudowy na budynek mieszkalny jednorodzinny. 15km od Olsztyna. Tel 660 590 596, *LEG-GS-89/**ALH***

SKOLITY, 97248 m2, 486240 zł, Skolity - 3 działki rolne. Gospodarstwo w sąsiedztwie. Ciekawe miejsce na siedlisko, agroturystykę. Do jeziora Skolity-ok.500m/CENA- 5 zł/ m2.. /KONTAKT- www.kosyl-nieruchomosci.pl / Tel. 664-71-31-20, *11/**KOS***

SĄBRUK, Sąbruk, Sąbruk, 1200 m2, 84000 zł, Działka budowlana objęta MPZP , malowniczy krajobraz, w pobliżu zabudowa jednorodzinna, w niedalekiej odległości wszystkie media (woda, prąd, gaz, kanalizacja). tel. 660 590 596, *LEG-GS-420/**ALH***

SĄBRUK, Sąbruk, Sąbruk, 1246,70 m2, 685000 zł, Obiekt produkcyjno-magazynowy składający się z hali produkcyjnej wraz z zapleczem socjalno-biurowym o łącznej powierzchni 1246,70 m2, zabudowany na działce 3112.Cena 685 000 zł+VAT 23% tel.660 590 596, *LEG-HS-197/**ALH***

lokale użytkowe

ŁĘGAJNY, Łęgajny, 49,30 m2, 195000 zł, NOWY LOKAL z 2018 r. położony przy głównym ciągu pieszo-jezdnym w Łęgajnach, 200 m od drogi krajowej Nr 16 (Olsztyn - Mrągowo). Sala 36,50 m2, zaplecze 6,40 m2, łazienka z wc 6,40 m2. tel. 660 590 596, *LEG-LS-43/**ALH***

OLSZTYN, Śródmieście, Obrońców Tobruku, 2400 m2, 8564000 zł, Budynek wielousługowy (biurowy, usługowy) o pow.2140 na działce 1153 m2 z parkingiem przy ulicy Obrońców Tobruku. Wybudowany w 2013 roku w świetnej lokalizacji. Kontakt 533023134 lub 664174484, *ABR 11371/**ABR***

OLSZTYN, Grunwaldzkie, Grunwaldzka, 58,5 m2, 700000 zł, Lokal usługowo - handlowy o pow.58,5 m2 przy ulicy Grunwaldzkiej po Antykwariacie Wejście z chodnika, duże witryny. Lokal wymaga remontu. Cena 700000 zł. Kontakt 533023134, *ABRLS11422/**ABR***

STAWIGUDA, Jarzębinowa, 2723 m2, 9300000 zł, 2009 rok, Hala produkcyjno - magazynowa z budynkiem biurowym o pow.2723 m2 na działce o pow.8585 m2. Wybudowana w roku 2009 w Stawigudzie .Pełna własność. Kontakt 533023134, *ABR-11387/**ABR***

SĄBRUK, Sąbruk, Sąbruk, 1246,70 m2, 685000 zł, Obiekt produkcyjno-magazynowy składający się z hali produkcyjnej wraz z zapleczem socjalno-biurowym o łącznej powierzchni 1246,70 m2, zabudowany na działce 3112.Cena 685 000 zł+VAT 23% tel.660 590 596, *LEG-HS-197/**ALH***

KUPIĘ

mieszkania

OLSZTYN, Zatorze, 3 pok., KUPIĘ 2 - 3 pokoje na ZATORZU !!! -- Kupię 2-3 pokoje na Zatorzu !!! -- Kupię 2-3 pokoje na Zatorzu !!! --Może być do remontu !!.--- www.kosyl-nieruchomosci.pl/ tel. 664-71-31-20, *8/**KOS***

OLSZTYN, Centrum, Olsztyn, POSZUKUJEMY do kupna; Mieszkań, Domów, Działek, Siedlisk, dla naszych klientów, w Olsztynie i okolicach Tel.608108174, Pilnie! zadłużone też kupimy. Zadzwoń, *15/2021/**KO.***

OLSZTYN, 40 m2, 2 pok., Poszukujemy mieszkań 1-2 i 3 -pokojowych dla naszych klientów, w różnej lokalizacji... MOGĄ BYĆ DO REMONTU... www.kosyl-nieruchomosci.pl / Kontakt - 664-71-31-20; 603-38-78-78, biuro- 89-523-78-78, *18/**KOS***

OLSZTYN, 50 m2, 2 pok., Poszukujemy jako biuro nieruchomości mieszkania dwupokojowego w Olsztynie do 50 m2. Tel.533023134, *ABR-LS-463/**ABR***

domy | siedliska

OKOLICE OLSZTYNA, siedliska tanio, /***KO.***

OKOLICE OLSZTYNA, 150 m2, Poszukujemy dla naszych klientów, DOMY, SIEDLISKA w różnej lokalizacji... MOGĄ BYĆ DO REMONTU... www.kosyl-nieruchomosci.pl / Kontakt - 664-71-31-20; 603-38-78-78, biuro- 89-523-78-78, *9/**KOS***

DO WYNAJĘCIA

domy | siedliska

OLSZTYN, Oś. Mazurskie, Www.Legishouse.Pl, 170 m2, 4900 zł, 6 pok., 1997 rok, DOM w pełni umeblowany i wyposażony (AGD,RTV); WYSOKI standard; Działka 270 m2; piękny ogród; BLISKO centrum; garaż na dwa pojazdy. Cena najmu 4900 zł + opłaty eksploatacyjne tel. 660 590 596, *151766/**ALH***

RÓŻNOWO, Gmina Dywity, Www.Legishouse.Pl, 230 m2, 4900 zł, 5 pok., Piękny przestronny dom,duża działka,2 garderoby,2 łazienki,garaż na 2 auta.Woda,kanalizacja i sieć gazowa miejska,dojazd drogą asfaltową, w pobliżu posesji przystanek autobusowy. tel.660 590 596, *95679/**ALH***

lokale użytkowe

OLSZTYN, Łubelska, 150 m2, 4000 zł, Lokal biurowy o pow.150 m2 przy ulicy Lubelskiej. Wejście tylko do tego lokalu, parking na 20 aut. Cena wynajmu 4000 złotych netto. Kontakt 533023134, *ABR 11464/**ABR***

OLSZTYN, Centrum, Partyzantów, 920 m2, 30000 zł, Do wynajmu budynek o pow.920 m2 pod każdą działalność usługowo -handlowa. Cena wynajmu 30 000 złotych netto. Kontakt 533023134, *ABR11465/**ABR***

OLSZTYN, Zatorze, Zientary Malewskiej, 960 m2, 14340 zł, Hala do wynajmu , pow.960 m2lub 565 m2, duże wrota wjazdowe. Cena wynajmu 15 zł.za m2.Więcej informacji pod numerem 533023134, *ABR11499/**ABR***

OLSZTYN - BUTRYNY, Zatorze, Borowa, 35,51 m2, 1775,50 zł, 1 pok., 2017 rok, NOWO ODDANY DO UŻYTKU! Parter, witryna bezp. przy ciągu pieszo-komunikacyjnym od ul. Jagiellońskej,parking przed budynkiem. Wejście od ulicy i środka osiedla.Czynsz 1775,50+VAT 23%+opł.,tel 660 590 596, *LEG-LW-384/**ALH***

ZAMIANA

mieszkania

OLSZTYN, Kormoran, Wyszyńskiego, 77 m2, 379000 zł, 4 pok., 1998 rok, I PIĘTRO, SALON z aneksem 33m2, pokoje 10,9,7 m2, odzielne WC. Duża loggia 8 m2, piwnica 9m2. Można dokupić GARAŻ w pobliżu bloku. ZAMIANA na 39-48m2, parter lub I piętro tel. 660 590 596, *194472/**ALH***

eprasa.pl 1418f11aa9

ZWIERZĘTA

sprzedam

SPRZEDAŻ kur, kaczek, brojlerów, kokoszek, dowóz gratis, tel.728-104-188.

PRACA

dam pracę

PRACOWNIK fizyczny, Dorotowo, 503-103-703

W gospodarstwie mlecznym, 510-135-912

USŁUGI

budowa | remont

BUDOWLANE, 502-811-658

CYKLINOWANIE podłogi + schody, 507-306-262

ELEWACJE, 502-811-658

HYDRAULIK, 501-209-794

NAPRAWA okien, rolet, 504-720-494,

NIERUCHOMOŚCI

sprzedam

GARAŻ ul. Kasprowicza, 694-488-477

WWW.DOMKIANGIELSKIE.PL, 503-103-703

kupię

DOM Olsztyn do 900.000, (89)539-02-00

DOM, 602-611-957

KUPIĘ dom wolnostojący w Olsztynie Szybka płatność, 694-073-935

KUPIĘ ZA GOTÓWKĘ- mieszkanie, nieruchomość, działkę. Może być do remontu lub zadłużona, POMOGĘ w spłacie długu. ZAPŁACĘ 4000zł za informację o takiej nieruchomości. 661-435-785

LOKAL, 602-611-957

MIESZKANIE Jaroty , Pieczewo 518-116-826

inne

SZYCIE kołder, 665-434-450

ROLNICTWO

zwierzęta hodowlane

!!! SKUP BYDŁA(KAŻDEGO), GOTÓWKA, SZYBKI ODBIÓR, 512-235-693

KUPIĘ bydło od 300 do 600kg, 692-411-362

produkty rolne

KUPIĘ:ZBOŻA paszowe, konsumpcyjne. FHU ANIMAR. Tel.694-508-207

SKUP ZBÓŻ KUPI:zboża paszowe, konsumpcyjne.Tel.606-505-511

Panu **Ryszardowi Lachowiczowi**
Radnemu Rady Miejskiej w Olsztynku,
wyrazy głębokiego żalu i współczucia z powodu śmierci
Żony
składają
Andrzej Wojda
Przewodniczący Rady Miejskiej
Mirosław Stegienko
Burmistrz Olsztynka

420221opb1-A -P

Małgorzacie Falba
wyrazy głębokiego współczucia po stracie
Mamy
składają koleżanki i koledzy
z Zakładu Karnego w Barczewie

419721opb1-A -P

Koleżance **Bożennie Saniewskiej**
wyrazy najszczerszego żalu oraz współczucia
z powodu śmierci
Męża
składają członkowie i Zarząd
Klubu Krajoznawców PTTK przy UTW w Olsztynie

419521opb1-A -P

Można odejść na zawsze, by stale być blisko. Ks. Jan Twardowski

Drogiej Koleżance **Agnieszce Rudzińskiej**
oraz Jej Bliskim
wyrazy szczerego współczucia, słowa otuchy oraz wsparcia
w trudnych chwilach po stracie
Taty
składają Dyrekcja oraz Koleżanki i Koledzy
z Wojewódzkiego Urzędu Pracy w Olsztynie

418521opb1-A-G

Koleżance
Elżbiecie Rudzik
wyrazy szczerego współczucia z powodu śmierci
Ojca
przesyłają dyrektorzy olsztyńskich przedszkoli

416021opb1-A -P

Michałowi Malewiczowi
wyrazy głębokiego współczucia z powodu śmierci
Ojca
składają koleżanki i koledzy
z Departamentu Infrastruktury i Geodezji
Urzędu Marszałkowskiego
Województwa Warmińsko-Mazurskiego w Olsztynie

418021opb1-A-G

Rodzinie i Bliskim
Franciszka Hełmińskiego
Radnego Rady Gminy Dywity kadencji 2002-2006
wyrazy głębokiego współczucia
składają
Agnieszka Sakowska-Hrywniak
Przewodnicząca
Rady Gminy Dywity
Daniel Zadworny
Wójt Gminy Dywity

419221opb1-A -P

Zdzisławowi, Tomaszowi i Michałowi Majchrowiczom z Rodzinami
wyrazy głębokiego współczucia
z powodu śmierci
Żony, Mamy i Babci
a mojej kochanej Cioci
składa
Jacek Protas
Poseł na Sejm RP

38521lwwl-A -P

Dr. inż. Wiesławowi Komarowi
najszczersze wyrazy współczucia z powodu śmierci
Taty
składają
koledzy i koleżanki
z Katedry Mechaniki i Podstaw Konstrukcji Maszyn
Uniwersytetu Warmińsko-Mazurskiego w Olsztynie

418321opb1-A-G

Choćbym szedł ciemną doliną, zła się nie ulęknę, bo Ty jesteś ze mną. Psalm 23

Drogiej Koleżance
Bernadecie Sknadaj
wyrazy szczerego współczucia z powodu śmierci
Mamy
składają koleżanki i koledzy z Apteki Szpitalnej USK w Olsztynie

417921opb1-A-G

Z głębokim żalem
i poczuciem niepowetowanej straty
przyjęliśmy wiadomość o śmierci
ś. † p.
Janiny Pietrzak
Przez wiele lat zajmowała się
prawno-statutową obsługą
Zakładów Doskonalenia Zawodowego w Olsztynie.
Jej odejście pozostawia pustkę w sercach
wszystkich, którzy Ją znali.

Zarząd, pracownicy i emeryci
Warmińsko-Mazurskiego
Zakładu Doskonalenia Zawodowego w Olsztynie

417521opb1-A-G

Drogiemu Koledze
Stanisławowi Sosakowi
Sekretarzowi WMKB
szczere wyrazy głębokiego współczucia z powodu śmierci
Siostry
składają Zarząd i członkowie
Warmińsko-Mazurskiego Klubu Biznesu

420821opb1-A-G

Z głębokim smutkiem przyjęliśmy wiadomość o śmierci
Pana **Ryszarda Grendy**
wieloletniego pracownika Urzędu Gminy Purda.
Rodzinie oraz Bliskim
składamy wyrazy głębokiego współczucia.
Wójt Gminy Purda
oraz pracownicy Urzędu Gminy Purda

418221opb1-A-G

Mariuszowi Ladzie
wyrazy głębokiego współczucia i żalu z powodu śmierci
Mamy
składają koleżanki i koledzy z TVP3 Olsztyn
Jesteśmy z Tobą.

420621opb1-A -P

Panu **Jarosławowi Wolak**
Przewodniczącemu Rady Społecznej
Zespołu Zakładów Opieki Zdrowotnej w Dobrym Mieście,
wyrazy głębokiego współczucia z powodu śmierci
Teściowej
składają
Dyrekcja i Pracownicy Zespołu

418621opb1-A-G

NEKROLOGI (wymagany akt zgonu). Terminy przyjęć*:
• na poniedziałek – do piątku do godz. 15.00
• na wtorek, środę, czwartek, piątek – dnia poprzedniego w godz. 7.00-15.00
*Dotyczy Biura Ogłoszeń w Olsztynie, plac Józefa Bema 5

KONDOLENCJE
(wymagany dowód osobisty osoby nadającej) ukazują się w ciągu trzech dni od chwili nadania

WWW.POZEGNANIA.NET

Biuro Ogłoszeń, **OLSZTYN, plac Józefa Bema 5**
czynne w godz. 7.00-15.00, soboty – nieczynne
tel. 89-539-74-80, b.ogloszen@gazetaolsztynska.pl

Biuro Ogłoszeń, **ELBLĄG, ul. Rybacka 35**
tel. 55-236-18-02
pon.-pt. godz. 8.00-16.00.

28919opb1-C-K

eprasa.pl 1418f11aa9

Z głębokim żalem zawiadamiamy, że 26 listopada 2021 r.
odeszła kochana Żona, Mama, Teściowa, Babcia

ś. † p. **Irena Majchrowicz**

Uroczystości pogrzebowe odbędą się 30 listopada 2021 r.
o godz. 13.00 w kościele Chrystusa Odkupiciela Człowieka
(górny kościół) przy ul. Wyszyńskiego 11, skąd nastąpi
wyprowadzenie Ciała na cmentarz przy ul. Poprzecznej.
Pogrążona w żałobie i smutku rodzina

418421opb1-A-G

Z głębokim smutkiem zawiadamiamy, że 27 listopada 2021 r.
odeszła od nas w wieku 71 lat nasza kochana Żona, Mama i Babcia

ś. † p. **Krystyna Bułkowska**

Uroczystości pogrzebowe rozpoczną się 1 grudnia 2021 r. o godz. 9.00
w kaplicy przy ul. Mariańskiej, skąd o godz. 9.30 nastąpi wyprowadzenie
do kościoła pw. Chrystusa Odkupiciela Człowieka przy ul. Wyszyńskiego,
a następnie na cmentarz komunalny w Dywitach.
Pogrążona w żałobie rodzina

419621opb1-A -P

Mija rok, jak odszedł z naszego grona

ś. † p.

Mieczysław Szuwarski

Wołyniak, a od 1945 r. olsztyniak,
zacny, szlachetny Człowiek,
wieloletni przewodniczący Rady
nieistniejącego już Domu „Nasza Przystań".

Panie Mieczysławie, wierzymy,
że w niebiańskich ogrodach oglądasz ukochane dalie.
Czekając na nas po tamtej stronie, wiedz, że pozostajesz
w naszej pamięci i tylko w miłych wspomnieniach.
Przyjaciele z Bałtyckiej 81

Msza św. odbędzie się 1 grudnia 2021 r. o godz. 18.00
w kościele pw. NMP Saletyńskiej przy ul. Morskiej.

419421opb1-A -P

Z głębokim smutkiem zawiadamiamy,
że 26 listopada 2021 r. odeszła od nas

Janina Pietrzak

prawnik i wieloletni, ceniony pracownik
Zakładu Doskonalenia Zawodowego w Olsztynie.

Uroczystości pogrzebowe rozpoczną się w środę,
1 grudnia 2021 r., o godz. 12.00 pożegnaniem
i modlitwą różańcową w kaplicy przy ul. Poprzecznej,
skąd o godz. 12.30 nastąpi wyprowadzenie do kościoła
św. Józefa przy ul. Jagiellońskiej na mszę żałobną.
Ceremonia pogrzebowa odbędzie się
na cmentarzu komunalnym w Dywitach.

Pogrążeni w żałobie rodzina i przyjaciele

420121opb1-A -P

Z wielkim bólem i smutkiem zawiadamiam,
że 25 listopada 2021 r. w Bydgoszczy
zmarł nagle mój jedyny Brat

ś. † p.

dr inż.

Jerzy Jakubiec

Drogi Jurku
– do zobaczenia w Niebie.

Na zawsze pozostaniesz w moim sercu.

Pogrążona w żałobie siostra Danuta

417621opb1-A -P

Z głębokim smutkiem zawiadamiamy,
że 28 listopada 2021 r. odszedł od nas w wieku 77 lat
Nasz Kochany Tata i Dziadek

ś. † p. **Jan Komar**

Pożegnanie przed kremacją odbędzie się
w środę, 1 grudnia 2021 r., o godz. 12.45
w kaplicy przy ul. Mariańskiej w Olsztynie.
Uroczystości pogrzebowe rozpoczną się w piątek
3 grudnia 2021 r. o godz. 9.30 modlitwą różańcową
w kościele pw. Wniebowzięcia NMP
przy ul. Konopnickiej w Szczytnie.
O godz. 10.00 zostanie odprawiona msza święta żałobna.
Ceremonia pochowania odbędzie się
na cmentarzu komunalnym w Szczytnie.

Pogrążona w żałobie rodzina

prz 30.11 -C

Pogrążeni w głębokim smutku zawiadamiamy,
że 23 listopada 2021 r. zmarł, przeżywszy lat 73

ś. † p.

Andrzej Kazimierz Pobieżyński

chirurg, wieloletni pracownik opieki zdrowotnej.

Uroczystości pogrzebowe odbędą się 3 grudnia 2021 r. o godz. 13.45
na cmentarzu Bródnowskim w Warszawie,
przy grobie rodzinnym w kwaterze 36 C-6-1
(kondukt wyruszy od głównej bramy cmentarza
przy ul. św. Wincentego),

o czym zawiadamiają pogrążone w głębokim smutku
żona i dzieci

54821niwn-A -P

Warmiński
1987
ZAKŁAD POGRZEBOWY
dawniej market

OLSZTYN 895 355 300
ul. Lengowskiego 18-20 602 327 277
BISKUPIEC 897 152 093
ul. Armii Krajowej 4 608 680 642

POGOTOWIE POGRZEBOWE 89 527-09-09
Pomożemy Ci godnie pożegnać

614219opb1-E-G

ARKADIA
Olsztyn, ul. Jagiellońska 52/85
tel. 89 526 67 53, 665 175 125
całodobowe przewozy zmarłych

Zbigniew Jarmużewski kom. 602 514 880
Joanna Kamińska kom. 691 410 360
Andrzej Domasiewicz kom. 602 514 888

Gwarantujemy godną
i kulturalną posługę

614419opb1-a -K

SACRUM
KOMPLEKSOWE USŁUGI POGRZEBOWE
ANDRZEJ DĄBROWSKI
Olsztyn, ul. Limanowskiego 18/2
89 67 77 100, kom 530 308 308
GODNIE – SOLIDNIE – Z SZACUNKIEM
Całodobowy przewóz zmarłych

320520opb1-a-M

ARKA
USŁUGI POGRZEBOWE
ARKA
Elżbieta Michałowska Anna Michałowska
OLSZTYN (Zatorze), ul. M. Zientary-Malewskiej 2A
89 534 72 42, 605 635 908
OLSZTYN (Jaroty), ul. Herberta 16/24
(wejście od Wilczyńskiego, naprzeciw „Medyka")
89 526 66 01, 605 665 909
www.arkaolsztyn.pl
Całodobowy przewóz zmarłych

614619opb1-g-M

eprasa.pl 1418f11aa9

SPRINTEM

PLEBISCYT\\\ W piątek rusza 61. Plebiscyt na 10 Najpopularniejszych Sportowców Województwa. Tradycyjnie ogłosimy wtedy wstępną listę kandydatów, jednak lista będzie otwarta, bo nasi czytelnicy mogą zgłaszać swoich faworytów. Zresztą można - a nawet warto - zrobić to już teraz, wysyłając propozycje na adres sport@gazetaolsztynska.pl. Mile widziane krótkie uzasadnienie, czyli opis tegorocznych sukcesów kandydata. Uwaga - tegorocznych, czyli argumentacja typu „dwa lata temu zdobył złoty medal mistrzostw Polski" nas nie przekona...
Tradycyjnie dziesięciu najpopularniejszych sportowców roku będziemy wybierać za pomocą głosowania kuponowego i sms-owego, chociaż myślimy o pewnych modyfikacjach, ale na razie o tym cicho sza. Oczywiście przygotujemy także kilkanaście konkursów sms-owych, w których nasi czytelnicy wybiorą m.in. Piłkarza Roku, Klub Roku czy Sportowe Wydarzenie Roku. Wyniki ogłosimy pod koniec lutego na Balu Sportowca, jeśli jednak na przeszkodzie stanie nam koronawirus, wówczas impreza odbędzie się w późniejszym terminie (w tym roku uroczystą galę zorganizowaliśmy dopiero w czerwcu).
Zatem prosimy przygotować długopisy i nożyczki do wycinania i wypełniania plebiscytowych kuponów, ale najpierw prosimy o przesłanie swoich kandydatów na adres sport@gazetaolsztynska.pl.

Fot. Zbigniew Woźniak

W piątek rusza 61. Plebiscyt na 10 Najpopularniejszych Sportowców Województwa

FUTSAL\\\ W 13. kolejce Ekstraklasy Constract Lubawa na wyjeździe wygrał z Futsalem Brzeg.

*** FUTSAL BRZEG – KS CONSTRACT LUBAWA 1:6 (0:1)**
0:1 – Silva (10), **0:2** – Piórkowski (23), **0:3** – Silva (26), **0:4** – Raszkowski (35), **0:5** – Madziąg (36 k), **1:5** - Kozhemiaka (38), **1:6** - Ossowski (39)

*** Inne wyniki:** Clearex Chorzów – Futsal Leszno 1:9, Red Dragons Pniewy – Rekord Bielsko-Biała 2:4, Piast Gliwice – AZS UG Gdańsk 6:0, Słoneczny Stok Białystok – Górnik Polkowice 3:5, FC Toruń – Dreman Opole Komprachcice 3:2, Red Devils Chojnice – Legia Warszawa 6:7, AZS UW Wilanów (Warszawa) – LSSS Lębork 4:2.

PO 13 KOLEJKACH

1. Piast	36	63:29
2. Rekord*	31	72:24
3. Constract	29	67:36
4. Komprachcice	28	50:31
5. Leszno	24	62:33
6. FC Toruń	21	38:40
7. Red Dragons	19	45:39
8. AZS UW	17	44:40
9. Legia	17	37:35
10. Clearex*	15	36:38
11. Brzeg	12	33:55
12. Lębork	11	37:50
13. Red Devils	11	39:61
14. Białystok	9	31:46
15. Górnik	7	30:87
16. AZS UG	5	27:67

* mecz zaległy

PIŁKA NOŻNA\\\ W Mrągowie w zaległym meczu I ligi Stomilanki pokonał Ząbkovię.

*** STOMILANKI OLSZTYN – ZĄBKOVIA ZĄBKI 4:0 (3:0)**
1:0 – Turrentino (32), **2:0** – Kałużna (37), **3:0** – Tkaczyk (39), **4:0** – Rosiak (77)

1 grudnia w kolejnym zaległym meczu Stomilanki podejmą SWD Wodzisław Śląski.

PO 11 KOLEJKACH

1. SWD*	24	27:15
2. Czwórka	23	33:20
3. Pogoń	22	37:23
4. Resovia	21	25:13
5. Stomilanki*	21	29:18
6. Polonia	19	28:16
7. Skra	15	18:19
8. Trójka*	14	23:24
9. UKS SMS II	14	22:29
10. ROW*	7	25:29
11. Ząbkovia	7	14:26
12. Rolnik	0	11:60

KOSZYKÓWKA\\\ W 12. kolejce II ligi niespodziewane zwycięstwo odniósł Roś. Piszanie potrafili się zmobilizować mimo serii porażek i straty Szymona Ćwiklińskiego, najlepszego strzelca zespołu, który odszedł do pierwszoligowego klubu.

*** ROŚ PISZ – ISETIA ERZURUM WARSZAWA 85:80 (24:23, 18:12, 24:21, 19:24)**
ROŚ: Urbański 24 (6x3), Bessman 19 (3x3), Stanisławajtys 7, Zalewski 2, Pellowski 2 oraz Niewczas 15 (2x3), Zapert 14, Lankowski 2, Walak

Niewiele wskazywało na to, że koszykarzom Rosia uda się przerwać trwającą kilka tygodni serię porażek, mimo to w ostatnim ligowym występie w tym roku we własnej hali piszanie postarali się o niespodziankę. Isetia Erzurum to solidny zespół, który w poprzedniej serii potrafił ograć we własnej hali Żubry Białystok, będące wówczas liderem. Z kolei beniaminek z Pisza stracił Szymona Ćwiklińskiego, najlepszego strzelca zespołu w tym sezonie, który w dwóch ostatnich meczach zdobył odpowiednio 41 i 36 punktów. 23-latek został wypożyczony do I-ligowego SKS Starogard Gdański i już zdołał zadebiutować w nowym zespole przeciwko Górnikowi Wałbrzych, zdobywając 7 punktów.
W tej sytuacji trener Radosław Koniecko zdecydował się przemeblować wyjściową piątkę - w porównaniu z poprzednim meczem z Legią od początku zagrali tylko Mateusz Bessman i Szymon Zalewski, a razem z nimi spotkanie na boisku rozpoczęli Szymon Urbański, Jakub Stanisławjatys i Jakub Pellowski.
– Opuścił nas Szymon Ćwiklinski, ale mamy też innych chłopaków, którzy chcą pokazać się w lidze i wziąć ciężar gry na siebie. Dzisiaj to zrobili, dlatego osiągnęliśmy korzystny wynik – mówił po meczu trener Koniecko, który ewidentnie trafił ze składem.

Piszanie znakomicie otworzyli spotkanie – cztery kolejne trójki pozwoliły im szybko objąć prowadzenie 12:2 – a od pierwszych minut brylował w ofensywie Urbański. 22-latek zdobył w sumie 24 pkt, wyrównując swój najlepszy wynik w tym sezonie. Trafił aż sześć z dziewięciu rzutów za trzy punkty i to dobra skuteczność w rzutach z dystansu była właśnie kluczem do sukcesu, bo trzy trójki zaliczył także Bessman, a kolejne dwie dołożył Konrad Niewczas - najskuteczniejszy z rezerwowych.
– Długo czekaliśmy na zwycięstwo, ale chłopcy zagrali naprawdę idealne spotkanie – ocenił Radosław Koniecko.
– Teraz musimy to kontynuować, bo zebraliśmy już dużo doświadczeń, które chcemy przekuć na kolejne zwycięstwa. W sobotę piszanie zagrają na wyjeździe z niżej notowanym Legionem.

*** Inne wyniki 12. kolejki:** Sokół Ostrów Mazowiecka – ŁKS Łódź 66:88, Kolejarz Radom – MUKS Piaseczno 87:67, Hutnik Warszawa – Legia Warszawa 91:115, Polonia Warszawa – Trójka Żyrardów 109:50, Żubry Białystok – Legion Legionowo 86:70, Tur Bielsk Podlaski – AZS UJK Kielce 107:78 Pauzowała Ochota Warszawa.

PO 12 KOLEJKACH

1. Polonia	11-0	22	987:675
2. Żubry	10-2	22	959:867
3. ŁKS	10-1	21	1085:838
4. Tur	9-2	20	974:785
5. Sokół	6-5	17	932:886
6. Kolejarz	6-5	17	917:888
7. Legia	6-5	17	927:924
8. Isetia	6-5	17	917:932
9. Hutnik	5-7	17	984:1090
10. Ochota	5-6	16	838:960
11. Piaseczno	3-8	14	820:904
12. Roś	2-10	14	950:1081
13. AZS Kielce	2-9	13	901:970
14. Legion	2-9	13	760:947
15. Trójka	1-10	13	822:1025

PIŁKA RĘCZNA\\\ W 11. kolejce II ligi ekipa BSMS przegrała w Grudziądzu i w efekcie spadła na ostatnie miejsce. Do zakończenia rundy zostało do rozegrania tylko zaległe spotkanie BSMS Bartoszyce - Szczypiorniak II Olsztyn (5 grudnia).

*** AZS UKW BYDGOSZCZ - JEZIORAK IŁAWA 28:41 (16:19)**
JEZIORAK: Prorok, Pająk - Cichocki 11, Jaworski 8, Prietz 6, Jadanowski 4, J. Dembowski 3, P. Dembowski 3, Zembrzycki 2, Kamiński 1, Szczawiński 1, Żurawski 1, Minder 1, Rasztęborski

Wicelider był faworytem, jednak w pierwszej połowie jego wygrana nie była oczywista, bo AZS UKW cały czas utrzymywał kontakt, dopiero po zmianie stron Jeziorak „odjechał" gospodarzom. - Nasza najskuteczniejsza, czyli bardzo szczelna obrona plus szybkie i zakończone trafieniami kontry, znowu znalazła zastosowanie. W ten sposób zbudowaliśmy sporą przewagę - relacjonuje Patryk Żurawski, zdobywca jednej bramki.
Kolejny mecz iławianie rozegrają dopiero 12 lutego.

*** JEDYNKA KODO MORĄG - AZS FAHRENHEIT GDAŃSK 29:32 (16:16)**
JEDYNKA: Majek, Zalewski - Kozłowski 11, Rogala 6, Idzikowski 4, Karwowski 4, Koprowski 1, Kosiński 1, Gižyński 1, G. Bartnicki 1, B. Bartnicki, Hołubiak

Trybuny hali ponownie zapełniły się kibicami, którzy coraz chętniej przychodzą na mecze morąskiej Jedynki. - Od strony organizacyjnej wygląda to coraz lepiej, przydałoby się więc do tego dołożyć jeszcze dobry wynik sportowy. To właśnie chcieliśmy osiągnąć w meczu z AZS Fahrenheit, niestety, nie wyszło - mówi z żalem trener Krzysztof Farjaszewski. - Zawiodła skuteczność, zwłaszcza po grze lewym skrzydłem. Z kolei grający na prawym skrzydle Grzegorz Kozłowski rzucił aż 11 bramek.
Rozmiary porażki byłyby jeszcze większe, gdyby nie znakomita postawa bramkarza Jakuba Majka, który miał 50-procentową skuteczność!

*** SZCZYPIORNIAK II OLSZTYN - AUTOINWEST WYBRZEŻE GDAŃSK 23:26 (11:13)**
SZCZYPIORNIAK II: Masłowski, Buśko, Kania - Strączek 11, Kalinowski 5, Ziejewski 3, Kamiński 2, Ptak 1, Fabisiak 1, Bajko, Leśniak, Zapolski, Jezierski

Olsztynianie ugrzęźli w dolnej części tabeli, ale nikt nie rozlicza zespołu z wyników, bo II liga dla rezerw Szczypiorniaka jest przede wszystkim poligonem doświadczalnym dla młodszych zawodników.

*** MKS II GRUDZIĄDZ - BSMS BARTOSZYCE 28:23 (16:15)**
BSMS: Lewoń, Stankiewicz - Trebliński 5, Tokarz 5, Dziakiewicz 4, Borysiuk 3, Lasota 2, Dyszkowski 2, Mazurek 2, Pałachowski, Możejko, Ostrowski, Lewandowski, Sokólski, Petrykowski

Było wiadomo, że porażka gości będzie oznaczała dla nich spadek na ostatnie miejsce w tabeli. No i przegrali, więc spadli, jeśli jednak 5 grudnia wygrają zaległy mecz ze Szczypiorniakiem, wtedy awansują na 9. miejsce.

*** Inny wynik 11. kolejki:** Sambor Latocha Agropom Tczew - Handball Czersk 36:25 (18:13).

PO 10 KOLEJKACH

1. Sambor	30	323:263
2. Jeziorak	27	349:258
3. AZS Gdańsk	21	304:269
4. Autoinwest	18	302:284
5. Czersk	18	256:262
6. Pogoń	15	283:281
7. Jedynka	12	287:307
8. AZS UKW	10	299:306
9. Szczypiorniak II*	4	223:269
10. MKS II	4	239:332
11. Bartoszyce*	3	217:251

* mecz mniej

SIATKÓWKA\\\ W 9. kolejce II ligi kobiet Chemik SMS Olsztyn przegrał 0:3 (-24, -22, -15) z Legionovią Legionowo.

*** Inne wyniki:** Sparta Warszawa - AZS Uniwersytet Gdański 1:3 (19, -14, -16, -21), Ósemka Siedlce - Krótka Mysiadło 2:3 (-14, -21, 30, 15, -9), AZS Warszawa - ŁKS II Łódź 3:2 (-21, 22, -23, 23, 15), AZS UMCS Lublin - Nike Węgrów 2:3 (20, -25, -20, 15, -11).

dryh, ŁSZ, zico

PO 9 KOLEJKACH

1. Legionovia	27	27:4
2. AZS UMCS	21	24:10
3. Nike	17	20:12
4. AZS AS UG	14	16:17
5. Sparta	3	18:17
6. Krótka	10	13:21
7. ŁKS*	10	12:17
8. JHN AZS	9	17:23
9. Chemik	7	12:23
10. Ósemka*	4	7:22

* mecz zaległy

eprasa.pl 1418f11aa9

W ZALEGŁYM MECZU I LIGI PIŁKI NOŻNEJ STOMILANKI POKONAŁY 4:0 ZĄBKOVIĘ (GOLE: TURRENTINO, KAŁUŻNA, TKACZYK, ROSIAK).

MIESZKO PIERWSZY SIEMIĄTKOWSKI

SPORTY WALKI\\\ Przesympatyczny młody człowiek, uczeń nowomiejskiego Norwida, chłopak z pasją i ogromnymi ambicjami, a przede wszystkim kickboxer klubu Zamek Expom Kurzętnik - oto Mieszko Siemiątkowski, 16-letni mistrz Europy juniorów.

ALINA LASKOWSKA
a.laskowska
@gazetaolsztynska.pl

Mistrzowski tytuł to zawsze przede wszystkim ciężka praca, godziny treningów i wiele wyrzeczeń. Mieszko zaczął treningi jako dziewięciolatek, czyli droga na najwyższy stopień podium mistrzostw Europy zaczęła się siedem lat temu. Trudno zliczyć ile w tym czasie spędził godzin w sali treningowej, wiadomo jednak, że każda z nich była kolejnym małym krokiem po złoto.

Jak już informowaliśmy, podczas niedawnych mistrzostw Europy w Czarnogórze, gdzie rywalizowało ponad 1400 młodych zawodników z 39 krajów, Mieszko Siemiątkowski, podopieczny trenera Leszka Jobsa, wywalczył złoty medal w formule full contact (kat. wag – 60 kg) największej światowej Federacji Kickboxingu WAKO.

- PODCZAS FINAŁOWEJ WALKI WSZYSTKO POSZŁO ZGODNIE Z PLANEM, BO UDAŁO MI SIĘ NARZUCIĆ SWÓJ STYL - WYJAŚNIA MISTRZ EUROPY. - PO ZWYCIĘSTWIE POCZUŁEM EUFORIĘ, BYŁEM OGROMNIE SZCZĘŚLIWY, ŻE DOPIĄŁEM SWEGO. TRENINGI SIĘ OPŁACIŁY.

Fot. Alina Laskowska

Mieszko Siemiątkowski z dumą i radością prezentuje puchar oraz złoty medal mistrzostw Europy

Mieszko z dumą prezentuje złoty medal i puchar. Cenne trofea z pewnością zajmują honorowe miejsce na jego półce, są przecież zwieńczeniem ciężkiej pracy. A wyrzeczeń nie brakowało. I nadal nie brakuje, bowiem Mieszko ma wyjątkowo napięty grafik.

- Przed zawodami trenuję sześć razy w tygodniu, a że jednocześnie uczę się w liceum, więc na nudę nie narzekam - przyznaje 16-latek, który - mimo wielu obowiązków związanych ze sportem i szkołą - równocześnie dobrze się bawi. Nie brakuje mu luzu, młodzieńczej iskry, swobody i błysku w oku. To, co robi wymaga dojrzałości, systematyczności i ogromnej determinacji. Do sportu podchodzi na poważnie, bo to jego wielka pasja, która sprawia mu zarazem ogromną przyjemność. Jednak początki wcale nie były tak oczywiste.

- MÓJ BRAT ZOBACZYŁ POKAZ KICKBOXINGU, WIĘC NAMÓWIŁ TATĘ, ABY NAS ZAPROWADZIŁ DO SALKI TRENINGOWEJ. MIAŁEM WTEDY DZIEWIĘĆ LAT I JAKOŚ TEN POMYSŁ NIE PRZYPADŁ MI DO GUSTU - WSPOMINA MIESZKO. - JEDNAK Z CZASEM TEN SPORT MI SIĘ SPODOBAŁ, WIĘC ZOSTAŁEM. SPORT DAŁ MI DUŻO PEWNOŚCI SIEBIE, JESTEM TEŻ SPRAWNIEJSZY, MAM Z TEGO WIELKĄ SATYSFAKCJĘ.

Mistrz Europy może liczyć na wsparcie i doping rodziców, koleżanek oraz kolegów z klubu, kadry i szkoły. Wszyscy trzymali za niego kciuki, gdy walczył o tytuł. Nie byłoby jednak tego sukcesu gdyby nie jego rodzice, trener klubowy Leszek Jobs i trener kadry Włodzimierz Trzeciak.

Co dalej? Jakie plany ma nasz młody mistrz?

- Niebawem będę startował w mistrzostwach Polski w wyższej kategorii wiekowej, a potem mistrzostwa świata - wylicza zawodnik Zamku Kurzętnik. - W obu imprezach będę się starał zaprezentować jak najlepiej.

Od wielu lat podopieczni trenera Leszka Jobsa należą do krajowej czołówki w kickboxingu. Prawdopodobnie w tej chwili pod jego okiem trenują przyszli medaliści mistrzostw Polski, którzy może - tak jak Mieszko - za kilka lat staną także na podium najważniejszych imprez Europy i świata.

Trzymamy kciuki za trenera i jego wychowanków!

eprasa.pl 1418f11aa9

WTOREK |30|11|2021|

NASZ DOM

Fot. Adobe Stock

POZBĄDŹ SIĘ ŚNIEGU SZYBKO I SKUTECZNIE

CZYTAJ NA STR. 2-3

MAPA OLSZTYŃSKICH INWESTYCJI MIESZKANIOWYCH

STR. 4-5

OBRZEŻE WYCHODZI Z CIENIA DEKORU

STR. 6-7

eprasa.pl 1418f11aa9

POZBĄDŹ SIĘ ŚNIEGU SZYBKO I SKUTECZNIE

MROŹNA, WIETRZNA, ŚNIEŻNA. TAKA ZIMA CZEKA NAS W TYM ROKU — PRZEWIDUJĄ METEOROLODZY. MIESZKAŃCY DOMÓW JEDNORODZINNYCH MOGĄ MIEĆ SPORO PRACY PRZY ODŚNIEŻANIU DACHÓW, OBEJŚĆ I PODJAZDÓW. ISTNIEJE JEDNAK KILKA TRIKÓW, KTÓRE UPROSZCZĄ TO ZADANIE.

Przede wszystkim śnieg należy odgarniać regularnie. Świeżą warstwę białego puchu usuniemy znacznie łatwiej. Unikniemy też powstania lodowej pokrywy, z którą trudniej walczyć. Jeśli lód mimo wszystko się uformuje, nie należy posypywać go solą — jest ona szkodliwa dla ogrodowych roślin.

REKLAMA

96821otbr-d-M

bramy

ogrodzenia

drzwi

automatyka

szlabany

DANY
Rok założenia 1990
Nice WIŚNIOWSKI CAME
OLSZTYN, ul. Kołobrzeska 50, tel. 89 534 41 00, www.danysc.pl

91421otbr-a-M

GAZETA OLSZTYŃSKA
Wydawca: GRUPA WM Sp. z o.o., ul. Tracka 5, 10-634 Olsztyn
Reklama: Jacek Warmiński tel. 514 800 515 | j.warminski@gazetaolsztynska.pl
Reklama Edyta Gwóźdź tel. 609 210 667 | e.gwozdz@gazetaolsztynska.pl

eprasa.pl 1418f11aa9

Fot. Adobe Stock

Lepiej użyć piasku lub popiołu z kominka.

Biały puch rozrzucamy na boki tak, by tworzył równe warstwy. W razie odwilży śnieg szybciej stopnieje i nie będzie zalegać. Śniegu nie wysypujemy również na wzniesieniach. Przez wahania temperatur może on zamienić się w lód. Śnieżnych zwałów nie powinno się składować na trawniku. Może to doprowadzić do licznych chorób murawy. Biały puch lepiej wysypywać pod krzewami i drzewami — radzą fachowcy.

Pomocne narzędzia

Czym najlepiej usuwać śnieg? Cienką warstwę bez problemu odgarniemy miotłą. Grubsza pokrywa wymaga łopat oraz odgarniaczy. Narzędzia te produkuje się z różnych materiałów. Każdy ma swoje zalety i wady. Łopaty z tworzyw sztucznych są lżejsze, ale mogą pęknąć pod wpływem mrozu. Z kolei łopaty drewniane mają niższą odporność na wilgoć.

W sytuacji, gdy odśnieżenia wymaga spora część posesji, warto pomyśleć o odśnieżarce mechanicznej. Popularnością cieszą się odśnieżarki wirnikowe, wyposażone w silnik spalinowy lub elektryczny.

Obowiązek właściciela

Odśnieżanie posesji oraz terenów przylegających służy nie tylko wygodzie i bezpieczeństwu. To także obowiązek, o którym mówi ustawa z 13 września 1996 roku o utrzymaniu porządku w gminach. Właściciel nieruchomości musi usunąć śnieg i lód z chodnika, który przylega bezpośrednio do ogrodzenia domu. Za chodnik uznaje się tutaj wydzielony fragment drogi publicznej, przeznaczony dla ruchu pieszych. Niedopełnienie tego obowiązku może wiązać się z grzywną do 1500 zł lub karą nagany. Konsekwencje mogą być znacznie poważniejsze, jeśli pieszy pośliźnie się na oblodzonym chodniku i złamie nogę. Wówczas ranny ma prawo domagać się odszkodowania od właściciela.

Ustawa przewiduje wyjątki. Gdy granicę działki i chodnik oddziela pas zieleni, właściciel nie musi martwić się odśnieżaniem. Podobnie w sytuacji, gdy na chodniku parkują samochody, a zarządca pobiera opłaty od kierowców. Zdarza się, że blisko granicy nieruchomości biegnie torowisko pojazdu szynowego, albo znajduje się przystanek komunikacyjny. Odśnieżaniem tych obiektów zajmują się ich zarządcy.

Spadające sople

Zgodnie z prawem budowlanym właściciel lub zarządca zobowiązany jest odśnieżać dach oraz elewację budynku. Metr sześcienny świeżego śniegu waży około 200 kg. Ciężar mokrego śniegu o takiej objętości dochodzi do 800 kg! To spore obciążenie. Warto usunąć go w porę, jeśli chcemy uniknąć zapchanych rynien, uszkodzenia instalacji odwadniającej, czy zapadnięcia się dachu. Nie należy też bagatelizować sopli, nawisów śnieżnych oraz lodowych. Stanowią one potencjalne zagrożenie dla pieszych oraz samochodów, poruszających się w bliskiej odległości od budynku. Właściciel, który nie zapewni bezpieczeństwa użytkowania obiektu budowlanego, naraża się na karę grzywny, a w skrajnych przypadkach nawet na karę pozbawienia wolności do roku.

Zasady BHP

Odśnieżanie dachu można wykonać samodzielnie. Należy przy tym pamiętać o przepisach. Usuwanie śniegu z dachu to praca na wysokości. Wykonując tę czynność powinniśmy zadbać o odpowiednie środki zabezpieczające przed upadkiem, np. o uprząż dekarską. W trakcie usuwania śniegu nikt nie powinien zbliżać się do budynku. Trzeba też zabezpieczyć te elementy domu, czy ogrodu, które mogą zostać uszkodzone przez spadający śnieg i lód.

Jeśli nie czujemy się na siłach, lepiej wynająć fachowca. Odśnieżając dach w sposób nieprawidłowy możemy ulec wypadkowi.

oprac. ps

REKLAMA

CENTRUM KLINKIERU I POKRYĆ DACHOWYCH

LOSKO

• cegły klinkierowe • dachówki ceramiczne i cementowe
• płytki parapetowe • rynny metalowe i PCV • okna do poddaszy
• akcesoria dekarskie • transport HDS

Olsztyn, ul. Towarowa 17A, tel. (89) 534 27 23, 533 50 91, www.losko.pl

96221otbr-a-M

eprasa.pl 1418f11aa9

MAPA OLSZTYŃSKICH INWESTYCJI MIESZKANIOWYCH

1 IPPON BARCZA SP. Z O.O.
ul. Barcza 50, Olsztyn
budynek LUNA, mieszkania
29,82 – 120,71 mkw.
już wkrótce ostatni, IV etap inwestycji.

2 ANGO DEVELOPMENT W OLSZTYNIE
Nowy Bartąg
mieszkania od 28 do 76 mkw.

3 ROMBUD WPB SP. Z O.O.
prognozowana inwestycja
Kościuszki/Kętrzyńskiego.

4 GRUPA DEVELOPERSKA MAK-DOM HOLDING SA
a Na Skarpie, ul. 15 Dywizji/Artyleryjska
mieszkania od 36 do 68 mkw.
Etap II inwestycji, mieszkania
od 36 do 69 mkw.

5 NOWE ZATORZE INWESTYCJE SP. Z O.O.
Nowe Zatorze, ul. Zientary-Malewskiej
(vis a vis Agapitu)
mieszkania od 37,8 do 65,5 mkw.

6 IŁAWSKIE PRZEDSIĘBIORSTWO BUDOWLANE IPB SP. Z O.O.
a Rezydencja Vintage, ul. Kasprzaka
mieszkania od 58 do 73 mkw.
b Olimpijskie Ogrody, ul. Bydgoska/
Oficerska (teren po OSW)
mieszkania od 57 do 66 mkw.
c Apartamenty Ukiel, ul. Bałtycka
mieszkania od 62 do 87 mkw.
d Inwestycja HARMONIA ul. Bydgoska
mieszkania od 41 do 67 mkw.

7 AZ-BUD STANISŁAW ANDRZEJ ZABOROWSKI, ZDZISŁAW CECHOWSKI SPÓŁKA CYWILNA
LEŚNA OAZA
ul. Marii Zientary-Malewskiej 59, 61
mieszkania od 57,28 do 71,82 mkw.

8 PBO EKOBUD SP. Z O.O.
a Osiedle Sady, ul. Nowaka
mieszkania od 54 do 70,88 mkw.
b Osiedle QUATRO, ul. Poprzeczna
mieszkania od 40 do 70 mkw.
c Budynek mieszkalny wielorodzinny
z podziemnym garażem, ul. Kasprzaka
mieszkania od 40 do 80 mkw.

9 PRZEDSIĘBIORSTWO BUDOWLANE MAS-BUD SPÓŁKA JAWNA
a Horyzont Jaroty, B1 mieszkania
od 31 do 85 mkw.; B2 mieszkania
od 59 do 63 mkw.
b GRAND HOUSE ul. Niepodległości
gotowe do odbioru mieszkania
od 81 do 100 mkw.

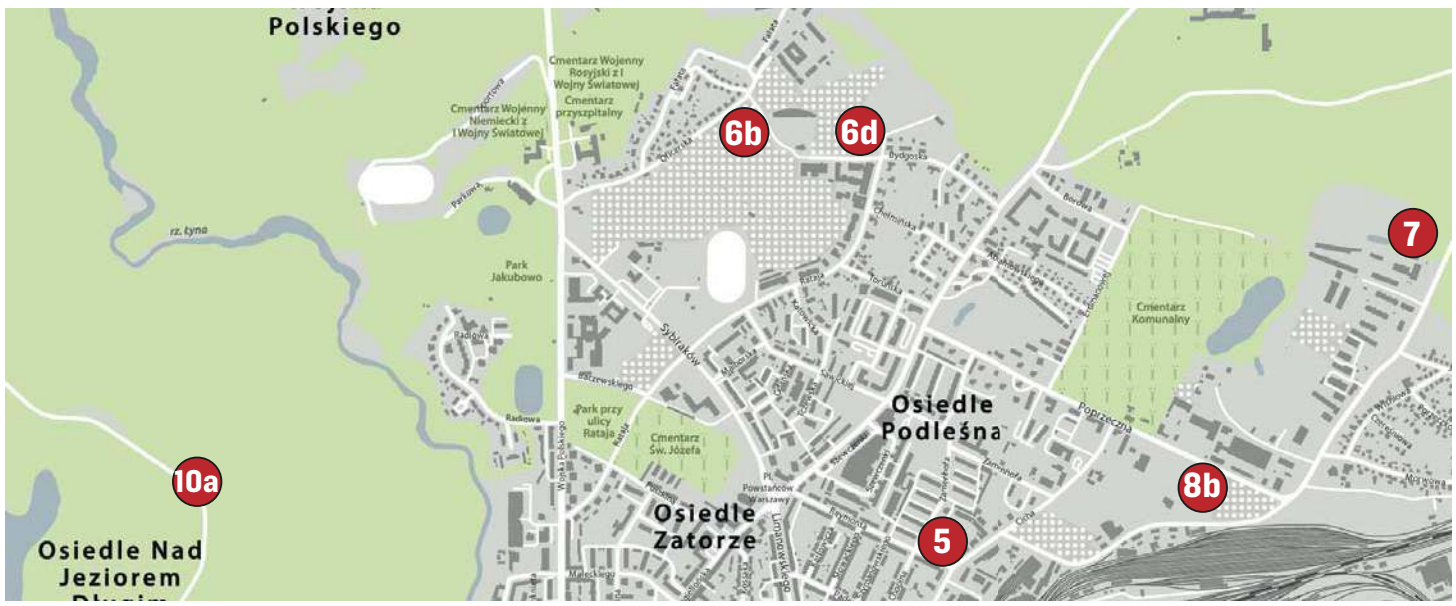

eprasa.pl 1418f11aa9

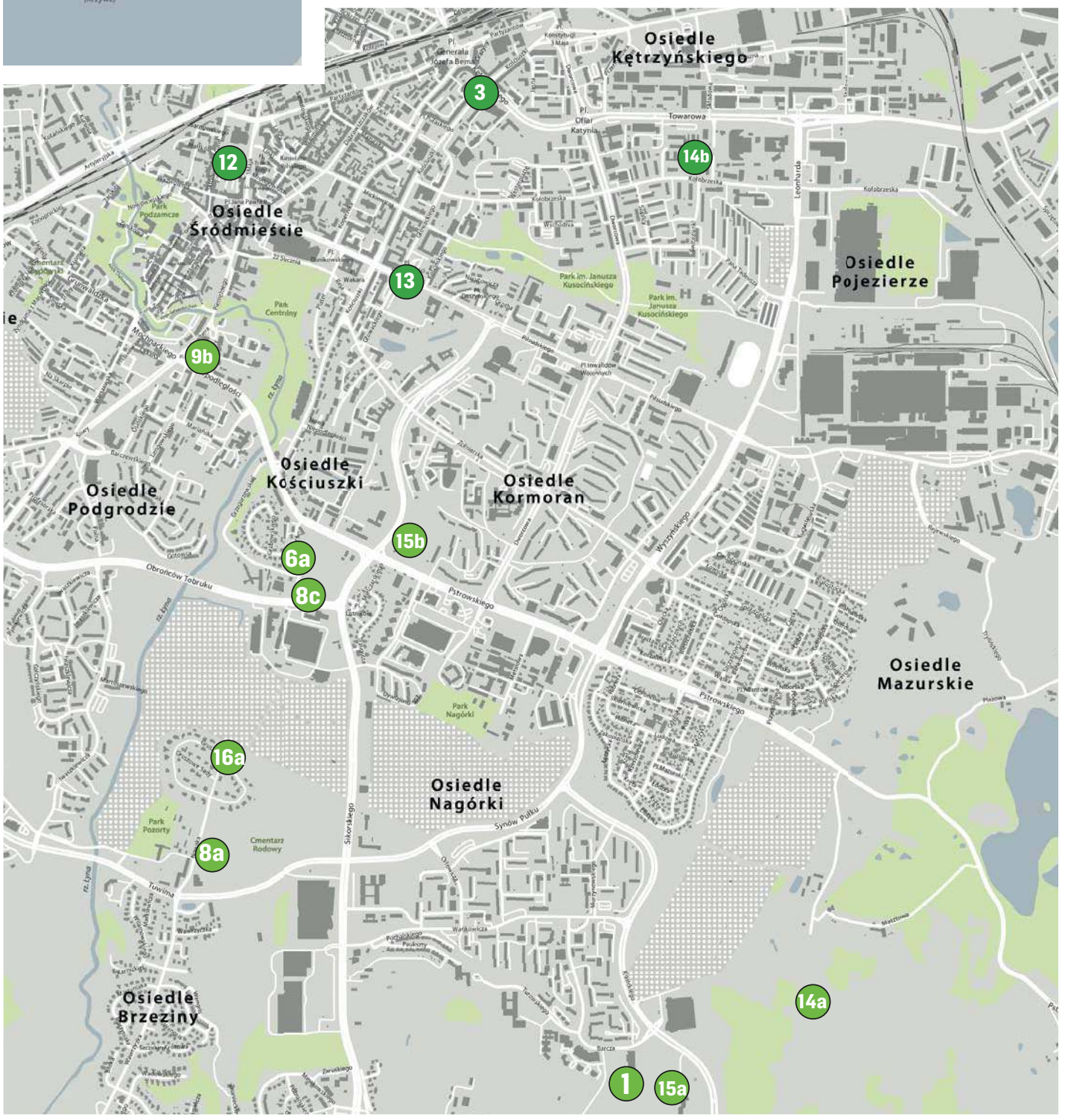

10 ARBET

- a Osiedle Leśna III etap, ul. Leśna – budynek IIIA i IIIB, mieszkania od 43 mkw. do 92 mkw. + ogródki, balkony, tarasy, komórki lokatorskie + miejsca w hali garażowej.
- b Osiedle Bartąg. ul. Zachodnia – budynek B17, ostatnie mieszkania na osiedlu Bartąg, pow. od 27 mkw. do 68 mkw. + balkony, komórki lokatorskie + garaże + miejsca postojowe.
- c Osiedle Sterowców, ul. płk. Franciszka Hynka, mieszkania – budynek S12, ostatnie mieszkania od 35 mkw. do 47 mkw. + balkony, komórki lokatorskie + garaże + miejsca postojowe.
- d Osiedle LUDOVA, ul. Ludowa w Biskupcu – nowe osiedle, budynek BS1, ostatnie mieszkania od 39 mkw. do 47 mkw. + ogródki, balkony, duże komórki lokatorskie + miejsca postojowe.

11 NOVDOM

- a Osiedle Morena 2, ul. Morenowa w Bartągu etap A mieszkania od 33 mkw. do 71 mkw. etap B mieszkanie 68 mkw.

12 DEWELOPER EURO-BUILD SP. Z O. O. SP. K.

Apartamenty Wyzwolenia, ul. Wyzwolenia 6 mieszkania i apartamenty od 30 do 125 mkw. inwestycja planowana - możliwość rezerwacji

13 WARMIA INVESTMENT SP. Z O.O.

CENTAURUS mieszkania i apartamenty Śródmieście, al. marsz. Józefa Piłsudskiego 36.

14 PIECZEWO SP. Z O.O.

- a Osiedle Premium, ul. M. Dąbrowskiej 11, na byłym poligonie za Carrefourem, mieszkania od 40 mkw. do 77 mkw.
- b ul. Kołobrzeska 36B, mieszkania od 37 mkw. do 84 mkw.

15 BUDLEX SP. Z O.O.

- a Osiedle Libero, ul. Krasickiego/Barcza (za szkołą LO5), mieszkania od 29 mkw. do 104 mkw.
- b Osiedle Panorama, ul. Obiegowa mieszkania od 38 mkw. do 118 mkw.

16 PM DEVELOPMENT

- a Gruszowe Sady, ul. Nowaka, II etap, mieszkania 68 mkw. i 87 mkw.
- b Osiedle Ostoja, ul. Jarocka 21 mieszkania od 34,49 mkw. do 65,12 mkw. (z możliwością łączenia).

eprasa.pl 1418f11aa9

OBRZEŻE WYCHODZI Z CIENIA DEKORU

W KAMMONO BLACK KONTRASTOWE OBRZEŻE OKALA CAŁY FRONT I JEST ZINTEGROWANE Z UCHWYTEM, TWORZĄC ZUPEŁNIE NOWĄ ARCHITEKTURĘ FRONTU. NAGRODZONY ZŁOTYM MEDALEM TARGÓW MEBLE POLSKA SYSTEM MEBLI KUCHENNYCH ZACHWYCA WYSMAKOWANYM DESIGNEM, NIEZWYKŁYM DETALEM I INTRYGUJĄCĄ CZERNIĄ, KTÓRA W TYM SEZONIE JEST NAJMOCNIEJSZYM TRENDEM W ARANŻACJI WNĘTRZ.

Meble KAM całkowicie odwróciły powszechnie panujący trend zmniejszania grubości obrzeża w trosce o efekt estetyczny! Projektanci producenta mebli kuchennych z Milejewa postanowili wyeksponować obrzeże meblowe i w pełni wykorzystać jego walory dekoracyjne i praktyczne. W najnowszym systemie mebli kuchennych KAMmono Black zaproponowano niespotykany na rynku innowacyjny front, który łączy wyjątkową jakość wykonania z doskonałym efektem wizualnym, odpowiadającym najnowszym trendom wzorniczym i kolorystycznym w projektowaniu wnętrz. To nowoczesne podejście do koncepcji frontu zostało docenione Złotym Medalem targów MEBLE Polska, podczas których system KAMmono Black miał swoją premierę.

Fot. KAM

Odważny kontrast z dekorem

Czarne, matowe obrzeże ABS zamiast ukryć się w cieniu głównego bohatera, jakim jest frontowy dekor dąb złoty — mocno z nim kontrastuje. Efekt ten potęguje dodatkowo grubość obrzeża, która wynosi aż 3 mm, znacząco różniąc się od standardowej obecnie grubości 0,8 mm. Okalając cały front, wyznacza delikatne, geometryczne linie, które tworzą efekt ramki. Niezależnie od konfiguracji poszczególnych modułów, z których w ramach systemu można zaprojektować spersonalizowany zestaw meblowy, całość tworzy harmonijną bryłę o bardzo nowoczesnym charakterze.

— Wyjątkowość frontów w systemie KAMmono Black kryje się nie tylko w nietypowym sposobie poprowadzenia obrzeża i jego mocnym zaakcentowaniu, ale również w zintegrowaniu obrzeża z eleganckim uchwytem krawędziowym, z którym tworzą jedną całość — mówi Sylwia Kowalska-Mikutel, projektantka Spółki Meblowej KAM.

Precyzyjnie zespolone w jedną całość

Uchwyt, który jest tak istotny w meblach pod względem funkcjonalnym, jednocześnie nie może zdominować architektury frontu. Powinien — tak jak dosłownie udało się to zrobić firmie KAM — dyskretnie wtopić się w projekt. Pod względem estetycznym czarny uchwyt zespolony z obrzeżem w identycznym kolorze ukrywa się niemal jak uchwyt wpuszczany. Jest prawie niewidoczny, zgodnie z purystycznym designem preferowanym w nowoczesnym wzornictwie mebli, a jednak pod względem funkcjonalnym stanowi bardziej ergonomiczne rozwiązanie, szczególnie przy ciężkich frontach zmywarek czy lodówek, które trudno otwierać metodą „push to open".

Zintegrowanie obrzeża z uchwytem wymagało przemyślanych rozwiązań technologicznych, dzięki którym całość jest nie tylko atrakcyjna wizualnie, ale i funkcjonalna.

— Obrzeże jest precyzyjnie frezowane pod wymiar uchwytu, który idealnie wpasowuje się w powierzchnię frontu i nie wystaje poza jego obręb. Dzięki temu nie dochodzi do „kolizji" uchwytów, czyli nie ma obawy, iż umieszczone blisko siebie uchwyty mogłyby o siebie zahaczać. Jest to szczególnie ważne w przypadku zabudowy wysokiej czy w obudowie

REKLAMA

FalBud
Buduj razem z nami!
Solidny Partner
Rok założenia 1993
DACH HOLDING

CENTRUM
POKRYĆ DACHOWYCH I KLINKIERU

• dachówki, cegły klinkierowe, płytki ceramiczne • blachy, papy
• rynny: PCV, metalowe (powlekane, miedziane, tytan.-cynk), ocynkowane
• okna dachowe • akcesoria dachowe • farby

Olsztyn, ul. Towarowa 15
tel. 89 532-91-45, -46
Zapraszamy: pn.-pt. 7.30-17.30, sob. zamknięte
e-mail: info@falbud.pl
www.falbud.pl

64321otbr-a-M

eprasa.pl 1418f11aa9

Fot. KAM

Fot. KAM

Fot. KAM

lodówki – wyjaśnia projektantka. – Dzięki temu, że uchwyty są zintegrowane z obrzeżem i nie potrzebujemy dodatkowego miejsca, aby ze sobą nie kolidowały podczas użytkowania mebli, udało nam się wyeliminować luźne przestrzenie pomiędzy frontami, na czym dodatkowo zyskała estetyka zabudowy.

Większa ochrona krawędzi

To nowatorskie rozwiązanie jest nie tylko designerskie, ale stanowi doskonałą ochronę wrażliwych krawędzi płyty. Meblom kuchennym, ze względu na wysoką częstotliwość użytkowania oraz narażenie na działanie wilgoci i wysoką temperaturę — stawiane są wyższe wymagania. Grubsze obrzeże, którym zabezpieczone są wszystkie krawędzie frontów, pozwoliło nie tylko zwiększyć ich odporność na uderzenia i otarcia, ale także lepiej chroni płytę frontową przed działaniem wilgoci i temperatury, np. we frontach do zabudowanych zmywarek.

Wdrożenie okleinowania tak grubym obrzeżem wymagało opracowania specjalnej receptury klejowej oraz nowatorskiej metody aplikowania obrzeża, co udało się uzyskać dzięki ponad 25-letniemu doświadczeniu firmy KAM w tworzeniu innowacyjnych rozwiązań w przemyśle meblarskim. Rozwiązanie to jest unikalne w skali europejskiej.

Powierzchnia wolna od nieestetycznych odcisków

Zintegrowanie uchwytu meblowego z obrzeżem, to nie jedyne oryginalne rozwiązanie, jakie zaproponowano w nagrodzonym systemie mebli kuchennych. Estetykę KAMmono Black oparto na jednym z najmocniejszych trendów kolorystycznych w aranżacji wnętrz. Odważna czerń obrzeża okalającego fronty w dekorze dąb złoty harmonijnie komponuje się z czernią w głębokim macie na frontach o idealnie gładkiej powierzchni. Użytkownicy mebli kuchennych polubili bezuchwytowe systemy otwierania, dzięki którym wystarczy nacisnąć dłonią na front, aby otworzyć szafkę. To — niestety oznacza, że na jego powierzchni mogą zostać nieestetyczne ślady palców. Będą na nie szczególnie narażone fronty w czarnym, głęboko nasyconym kolorze. Firma KAM zaproponowała proste, ale skuteczne rozwiązanie, które całkowicie niweluje ten problem. Wystarczy wsunąć palce pod spód frontu w szafkach górnej zabudowy i otworzyć go, delikatnie popychając od wewnątrz. Gładka powierzchnia frontu nie zdradza, że ukrywa się za nim rozwiązanie w postaci skróconych wieńców szafki, dzięki czemu powstała odpowiednia przestrzeń, aby wsunąć dłoń i bez najmniejszego wysiłku otworzyć front.

PORADA:

Fronty akrylowane czy lakierowane?

Bardzo często klienci pytają jakie fronty są trwalsze, mocniejsze, bardziej wytrzymałe. Płyta MDF może być pokryta zarówno akrylem, jak i lakierem. Ze względu na swoje właściwości jest odporna i na wysokie, i niskie temperatury, a także na wilgoć. Różnica wynika z procesu produkcyjnego i możliwości obrobienie frontu.

Front lakierowany jest najpierw frezowany — można nadać mu wtedy różne kształty, wgłębienia — potem trafia to lakierowania. Front kryty akrylem dostarcza się do producenta mebli jak każdą płytę w dużych arkuszach. Potem płyta cięta jest na wymiar, na jej obrzeże nakłada się maszynowo PCV. Im lepszy producent, tym fuga klejowa jest mniejsza i mniej widoczna. Szybszy i tańszy jest proces produkcyjny frontów akrylowanych. Zdarza się jednak, że fronty akrylowane są droższe od lakierowanych. Wynika to przede wszystkim z grubości warstwy akrylu. Może ona wynieść nawet kilka milimetrów. Warstwa lakieru to natomiast ułamek milimetra.

Są też różnice w użytkowaniu. Front lakierowany łatwiej uszkodzić mechanicznie, szczególnie na krawędziach. Jest też mniej odporny na zarysowania. Front akrylowany dzięki obrzeżu PCV jest natomiast odporniejszy na uszkodzenia na krawędziach, a i sama powłoka jest również odporniejsza na zarysowania. Frontom lakierowanym możemy nadać praktycznie dowolną kolorystykę oraz wybrać wiele wzorów frezowania. Z kolei fronty akrylowane zazwyczaj dostępne są w kilkudziesięciu wybarwieniach, a ich kształt jest zawsze prosty.

REKLAMA

ATOM
Studio Mebli Kuchennych
www.atomkuchnie.pl
Olsztyn
ul. Pstrowskiego 33
Studio Patronackie
BOSCH SIEMENS
Technologia bliżej nas
tel. 89 526 73 31
kom. 695 771 749

2721otbr-a-M

eprasa.pl 1418f11aa9

MIESZKANIA NA 1000 LUDNOŚCI ORAZ PRZECIĘTNA LICZBA OSÓB PRZYPADAJĄCA NA 1 MIESZKANIE WEDŁUG POWIATÓW W WOJWÓDZTWIE WARMIŃSKO-MAZURSKI W 2020 R.

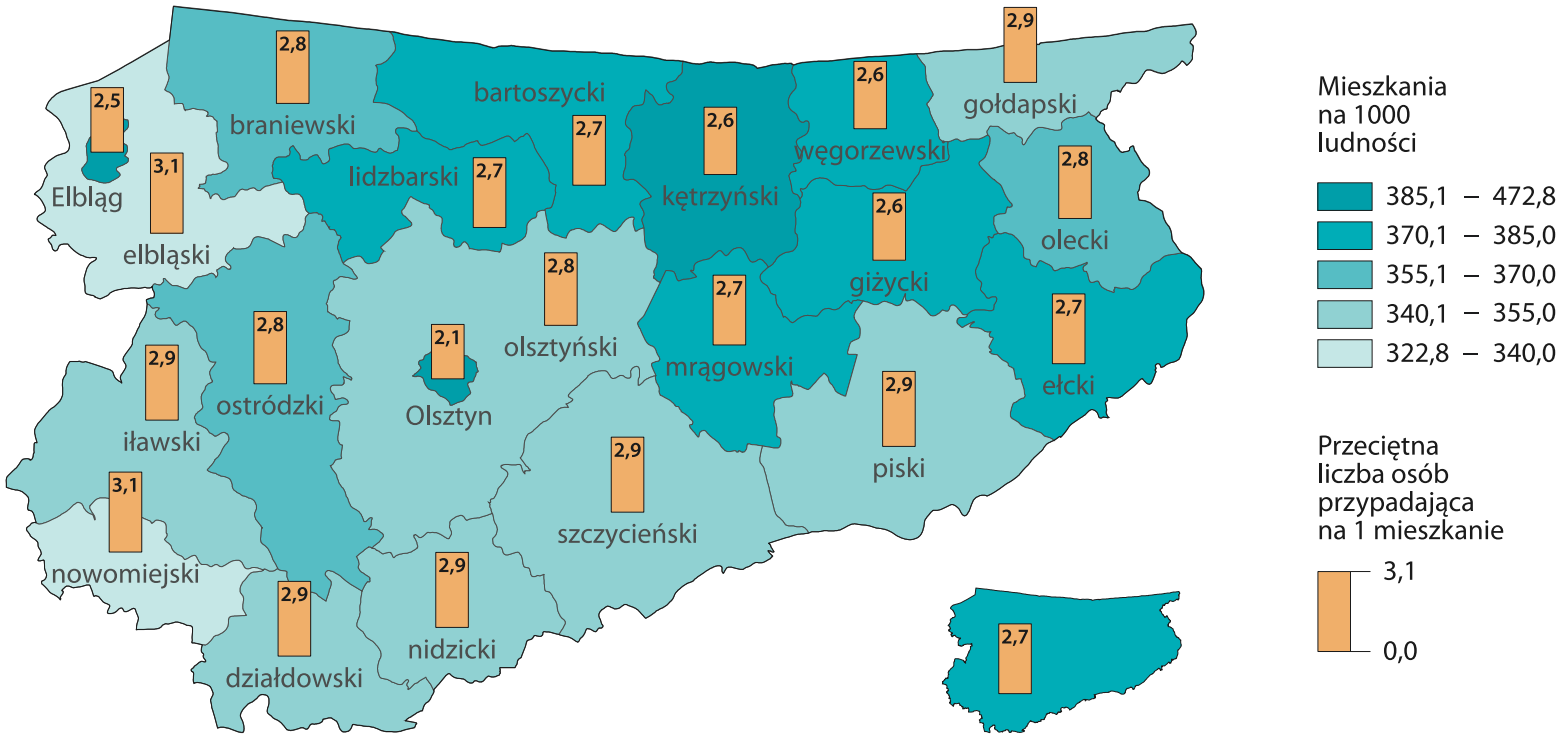

Źródło: Dane Urzędu Statystycznego w Olsztynie

REKLAMA

5721otbr-k-M

eprasa.pl 1418f11aa9