Pułapka na drodze str. 3
Prezes w Sokołowie str. 4, 12
Komu to przeszkadza? str. 10
Zróbmy sobie budżet str. 18
Wito i Zbysia odleciały str. 20
Sytuacja mało komfortowa str. 22

Nr 35 (2143)
cena 4,90 zł
(w tym 5% VAT)
ISSN 0239–684X
Nr indeksu 379697
Zadzwoń do nas!
513 009 999
www.tygodniksiedlecki.com

tygodnik SIEDLECKI
Garwolin | Łosice | Łuków | Mińsk Mazowiecki | Siedlce | Sokołów | Węgrów

30.08-5.09.2023

W zakładzie karnym w Siedlcach doszło do tragedii.

Zabójstwo w więzieniu

Do aresztu w Siedlcach trafił pod zarzutem znęcania się nad rodziną. Po zaledwie kilku dniach pobytu został uduszony. Zarzut zabójstwa postawiono jednemu ze współosadzonych.

fot. BS

Na początku sierpnia łukowska policja poinformowała o zatrzymaniu 41-latka z gminy Wojcieszków. Funkcjonariusze zostali wezwani do awantury domowej. Jak wynikało z policyjnego komunikatu, mężczyzna miał bić żonę, wyzywać ją i wyganiać z domu. W chwili zatrzymania był pijany. Gdy wytrzeźwiał, przedstawiono mu zarzuty, a Sąd Rejonowy w Łukowie zdecydował o areszcie na 3 miesiące.

Mężczyzna został osadzony w zakładzie karnym w Siedlcach. W celi oprócz niego było jeszcze trzech tymczasowo aresztowanych mężczyzn.

Zaledwie kilka dni później 41-latek został zamordowany.

– W wyniku przeprowadzonej sekcji zwłok okazało się, że do zgonu 41-latka doszło w sposób gwałtowny, z powodu uduszenia – mówi zastępca prokuratora rejonowego w Siedlcach, **Adrian Wysokiński**.

Przesłuchano wszystkich współosadzonych. Jednemu z nich, 41-latkowi z powiatu mińskiego, postawiono zarzut zabójstwa.

– Mężczyzna nie przyznał się do winy, złożył obszerne wyjaśnienia – dodaje prokurator. – Pozostali dwaj współosadzeni mają status świadków, ale będą prowadzone dalsze ustalenia, związane z ich udziałem w sprawie.

To sami współosadzeni powiadomili służbę więzienną o tym, że coś się dzieje z mężczyzną z Wojcieszkowa. – Z zeznań współosadzonych wynika, że 41-latek miał się zachowywać agresywnie wobec nich – mówi rzecznik Prokuratury Okręgowej w Siedlcach **Krystyna Gołąbek**. – Współosadzeni próbowali go powstrzymać. Dwóch z nich przytrzymywało go za ręce i nogi, a trzeci przydusił go za szyję.

Wiadomo, że mężczyzna został uduszony rękami, ale nie wiadomo, czy scenariusz przedstawiony przez osadzonych jest prawdziwy, czy też stanowi jedynie linię obrony. Wyjaśni to śledztwo.

Mężczyzna, któremu przedstawiono zarzut zabójstwa, został decyzją Sądu Rejonowego w Siedlcach aresztowany na 3 miesiące (oprócz aresztu, który zastosowano już do innej sprawy). Wiadomo, że do siedleckiego aresztu trafił pod zarzutem przestępstw związanych z narkotykami. W tej chwili grozi mu nawet dożywotnie więzienie. (**JJ**)

Wiosną w Siedlcach zmarła jedna osoba zakażona legionellą.

Sytuacja jest opanowana

Od początku roku w Siedlcach odnotowano dwa przypadki zakażenia bakterią legionella. Jedna z osób zmarła, druga została wyleczona.

CZYTAJ STR. 5

Ból niesamowity, przyjemność nieziemska

Siedlczanin Paweł Durakiewicz wiele w swoim życiu przeszedł. Jak sam przyznaje, był na dnie, ale znalazł w sobie siłę, żeby się podnieść. Teraz pragnie udowodnić, że każdy może robić wielkie rzeczy.

CZYTAJ STR. 6-7

R E K L A M A

Dwa wypadki, jedenastu rannych

23 sierpnia na drodze ekspresowej S17 na wysokości miejscowości Potaszniki zderzyły się ciężarówka z busem. Po rannych lądował śmigłowiec LPR.

Do zdarzenia doszło ok. godz. 6. Najprawdopodobniej kierujący busem najechał na tył poprzedzającej go ciężarówki. – Obrażeń doznało 10 obywateli Mołdawii (5 mężczyzn, 4 kobiety i 1 dziecko). Kierujący ciężarówką obywatel Ukrainy nie odniósł żadnych obrażeń. Kierujący obu pojazdów byli trzeźwi – informuje st. sierż. **Anna Uniwersał-Stachniak** z garwolińskiej policji.

W czasie przewożenia do szpitala poszkodowanych, w Garwolinie, jadąca na sygnałach karetka pogotowia zderzyła się z osobowym seatem. – Dodatkowych obrażeń doznał jeden z transportowanych poszkodowanych, a kobieta kierująca samochodem osobowym także została ranna. Kierujący byli trzeźwi – informuje st. sierż. **Anna Uniwersał-Stachniak**. – Poszkodowani z obu wypadków zostali przewiezieni do szpitali w: Garwolinie, Mińsku Mazowieckim, Warszawie oraz Łukowie. (**ak**)

fot. OSP Garwolin

fot. OSP Garwolin

Tragiczny wypadek w Korczewie

fot. OSP Korczew

Samochodem podróżowało 5 osób, w tym dwoje dzieci. Jedna osoba zginęła, cztery trafiły do szpitala. Na miejscu lądował śmigłowiec LPR.

– 26 sierpnia 35-letnia mieszkanka pow. siedleckiego, jadąca audi z Siedlec w kierunku Korczewa, na prostym odcinku jezdni utraciła panowanie nad pojazdem, zjechała do przydrożnego rowu, uderzając w drzewo. Pojazd dachował. Na miejscu śmierć poniosła 32-letnia pasażerka samochodu. Kierująca audi była trzeźwa – poinformowała kom. **Ewelina Radomyska**, oficer prasowa siedleckiej policji. (**ak**)

Chciała sprzedać plecak...

Została z kredytem

Kilka dni temu do Komendy Miejskiej Policji w Siedlcach zgłosiła się 32-latka, która poinformowała, że wystawiła na znanym portalu sprzedażowym plecak dziecięcy za 30 zł. Po krótkim czasie znalazła się kupująca, która poprosiła o numer telefonu, by podać go kurierowi, który będzie odbierał paczkę.

Po chwili przeszedł SMS, w którym jako nadawca widniał portal sprzedażowy, a w treści znajdował się link. Kobieta kliknęła w link– informuje kom. **Ewelina Radomyska**, oficer prasowa siedleckiej policji. – Wyświetliła się strona z danymi kupującej i kwotą 30 zł za sprzedany plecak. W tym samym czasie do sprzedającej zadzwoniła kobieta, przedstawiająca się jako pracownik biura obsługi klienta portalu sprzedażowego i stwierdziła, że jest problem z przekazaniem środków od kupującej na jej konto, co siedlczanka uznała za wiarygodne. Kobieta poleciła, by siedlczanka zalogowała się poprzez aplikację na swoje konto bankowe.

To był błąd. Po zalogowaniu na konto siedlczanka zauważyła wpływ ponad 6 000 zł na swoje konto, ale rozmówczyni szybko ją uspokoiła, że ta kwota za chwilę zniknie. Po chwili pojawiły się dwa potrącenia na równą kwotę, która wpłynęła. – Po kilku godzinach 32-latka odebrała telefon ze swojego banku z pytaniem, czy zaciągała pożyczkę przez internet. Gdy zaprzeczyła, polecono jej, by skontaktowała się z infolinią banku i zastrzegła dostęp do konta. Finał transakcji był taki, że plecaka nie sprzedała, a do tego została obciążona ponad 6 000 zł pożyczki do spłaty – ostrzega pani rzecznik. (**ak**)

Przystanek Tour de Konstytucja w Siedlcach

Już w najbliższy **wtorek, 5 września, o godz. 17.00** na placu im. gen. Sikorskiego w Siedlcach odbędzie się przystanek ogólnopolskiej akcji Tour de Konstytucja, w którą są zaangażowani adwokaci z całej Polski. Współorganizatorem wydarzenia jest Izba Adwokacka w Siedlcach.

Akcja ma na celu przybliżenie istoty praworządności i zasad demokracji w świetle nadchodzących wyborów parlamentarnych oraz zaangażowania obywateli do udziału w nich.

W nadchodzących wyborach każdy obywatel Polski powinien być świadomy swoich praw wyborczych, a co za tym idzie, możliwości kontroli wyborów z jego udziałem – piszą adwokaci. – Chcemy, aby każdy, bez względu na poglądy polityczne, mógł otrzymać szczegółowe i wyczerpujące odpowiedzi na pytania dotyczące mechanizmu wyborczego. Temat panelu podczas wydarzenia brzmi: „Prawa wyborcze – równość, bezpośredniość, proporcjonalność i powszechność: idealne równowagi czy wieczny dylemat?". Do Siedlec przyjadą: prokurator **Ewa Wrzosek**, sędzia **Wojciech Hermeliński**, **Danuta Przywara** z Helsińskiej Fundacji Praw Człowieka, **Robert Hojda** z Fundacji Kongres Obywatelskich Ruchów Demokratycznych, adwokat **Kinga Dagmara Siadlak**. (**jj**)

Z promilami i na zakazie

25 sierpnia kierujący volkswagenem 31-letni siedlczanin, jadąc przez tunel pod torami w Siedlcach, na zakręcie zjechał na przeciwległy pas ruchu, doprowadzając do czołowego zderzenia z seatem kierowanym przez 32-letniego mieszkańca Siedlec. Sprawca w wydychanym powietrzu miał 4 promile alkoholu i aktywny zakaz prowadzenia pojazdów. Na szczęście nikt nie odniósł obrażeń – poinformowała kom. **Ewelina Radomyska** oficer prasowa siedleckiej policji. (**ak**)

Kosztowna rozmowa z żoną

Policjanci wydziału ruchu drogowego siedleckiej komendy zatrzymali w Przyworach Dużych audi, które przekroczyło prędkość o 53 km/h. W terenie zabudowanym auto jechało aż103 km/h.

– Kierowca tłumaczył się, że zagadał się z żoną i nie zwrócił uwagi na prędkość, jaką osiągnął. Na konto 45-latka dopisano 13 punktów karnych i nałożono mandat w wys. 1500 zł. Dodatkowo mężczyźnie zatrzymano prawo jazdy na 3 miesiące – poinformowała kom. **Ewelina Radomyska**, oficer prasowa siedleckiej policji. (**ak**)

fot. KMP Siedlce

TRZECIE OKO

(rubryczka czasem satyryczna, redagowana na podstawie donosów prasowych i nie tylko; komentarze w niej zawarte nie zawsze odzwierciedlają poglądy zespołu redakcyjnego)

„Na stłuczkę"

Sebastian Kościelnik, który w 2017 r. jako 20-latek spowodował wypadek z kolumną rządową, w której jechała ówczesna premier **Beata Szydło**, wystartuje w wyborach do Sejmu.

Poseł **Anna Maria Siarkowska** komentuje na Twitterze: ***Kiedyś metodą „na stłuczkę" kradli samochody. Pomysłowość ludzka nie zna jednak granic. Jak widać, dziś tę metodę z powodzeniem można zastosować do wbicia się na listy wyborcze Koalicji Obywatelskiej***.

!!!

Lis farbowany

Szanowni mieszkańcy, w nawiązaniu do ostatnich doniesień i zgłoszeń dotyczących obecności dzikich zwierząt (lisów) na terenie Łukowa, zalecamy stosowanie się do opracowanych przez Urząd Miasta Łuków zaleceń – czytamy w oficjalnym serwisie internetowym Miasta Łuków. Wśród kilkunastu zalecanych przez władze Łukowa sposobów postępowania w wypadku spotkania lisów, intrygujący jest zwłaszcza jeden: ***Nie wolno szczuć dzików psami; psy wyprowadzane winny być na smyczy***.

Zapytacie, co robią dziki w wykładzie o lisach? Dobre pytanie. Zalecenia w sprawie lisów opracowane przez Urząd Miasta Łuków są, kopiuj-wklej, identyczne z zaleceniami opublikowanymi przez samorządy, np. Otwock, Gliwice, Milanówek, Piaseczno, Józefów, a dotyczącymi... dzików. U burmistrza Płudowskiego, punkt po punkcie, z dzików zrobiono lisy. W Łukowie od razu zrobiło się bezpieczniej.

Coraz starszy

Rozbiórka siedleckiego amfiteatru przyciągnęła uwagę mediów:

„Echo Katolickie" nr 33: ***Amfiteatr należący do MOK wybudowano w 1965 r. Od tamtego czasu nie przeprowadzono na nim żadnego kapitalnego remontu***.

„Echo Katolickie" nr 34: ***Na zbudowany w 1955 r. amfiteatr nie starczyło pieniędzy***.

Dziesięć lat w tę czy w tamtą... w sumie żadna różnica. Skoro po amfiteatrze za chwilę i tak nie będzie śladu.

Okulista Trzeci

Tuż przed kierowcą wyrosła pryzma ziemi. Samochód wyrzuciło w powietrze.

Pułapka na środku drogi

Było około godziny 22, kiedy wjechali na drogę łączącą Łęczycki i Paprotnię. Formalnie jest ona jeszcze w remoncie. Przy wjeździe, na jednym pasie drogi, stoją nawet barierka i umieszczony przy niej znak zakazu ruchu. Ale jest i tablica z informacją: „Nie dotyczy pojazdów budowy i dojazdu do posesji".

fot. arch.

fot. arch.

– W pewnym momencie na naszym pasie drogi, dosłownie jakby spod ziemi, wyrosła góra piachu czy żwiru – mówi pan Rafał. – Nie jechaliśmy szybko, bo około 60 kilometrów na godzinę. Ale nie miałem szans na reakcję, bo droga nie jest oświetlona. W tym miejscu nie ma też żadnych posesji czy innych budynków. Było więc całkiem ciemno. Czarny asfalt, a wkoło czarne pola. Poczułem tylko, jak samochód, który wjechał na skarpę tego nasypu, został wyrzucony z dużą siłą w górę. Potem było kilka obrotów i twarde lądowanie w rowie.

GDYBY BYŁ ZNAK

Samochód, który dachował, jest skasowany. Pan Rafał wyszedł z wypadku bez większych obrażeń. Jego 17-letni brat nie miał takiego szczęścia. Trafił do szpitala. U chłopaka stwierdzono pęknięcie kręgosłupa.

Pechowy kierowca uważa, że wypadku można było uniknąć, gdyby jezdnia była odpowiednio oznakowana. – Owszem, jest zakaz wjazdu, ale drogą można formalnie dojeżdżać do posesji – wyjaśnia. – To zresztą jedyny dojazd do części domów we wsi Łęczycki. Droga jest już praktycznie po remoncie i nawierzchnia ma dobry stan. Uważam, że zabrakło oznakowania tej pryzmy, umieszczenia przynajmniej jakiegoś znaku ostrzegającego przed robotami drogowymi. Jak się dowiedziałem, ta pryzma leży na środku drogi już przynajmniej z miesiąc. Może miejscowi wiedzą o tym, ale to żadne usprawiedliwienie, by nie ostrzegać przed pryzmą na środku jezdni. Jechałem do posesji znajomego i nie miałem pojęcia o takiej niebezpiecznej pułapce. Teraz już wiem...

NIC SIĘ NIE ZMIENIŁO

Na miejsce wypadku została wezwana policja.

Sprawa się toczy, wczoraj policjanci dzwonili do brata – dodaje pan Rafał. – A ja już wiem, że takie pryzmy-pułapki są w kilku miejscach drogi. Zostały usypane chyba z jakiegoś urobku z budowy drogi. Jeśli uda się ominąć jedną, to na kierowcę czyha kolejna. Na tym odcinku, zresztą prostym, bez zakrętów, z bardzo dobrą nawierzchnią, nie ma żadnego znaku ograniczającego prędkość. Według mnie nie ulega wątpliwości, że góra ziemi, która zajmuje całą szerokość pasa jezdni, stwarza wielkie zagrożenie. I należało o nim kierowców uprzedzić. Ustawienie choćby znaku nie kosztuje zbyt wiele, a jego brak może kosztować czyjeś życie. Gdyby tam był normalny plac budowy, to człowiek jechałby 5 kilometrów na godzinę.

– Dowiedziałem się, że tam był już wcześniej bardzo podobny wypadek, choć nie tak groźny w skutkach – zaznacza pan Rafał. – Kierowca też wpadł na pryzmę na środku drogi, może nawet tę samą, na której ja wyleciałem w górę niczym z katapulty. Wystraszył się jednak, że tam nie można wjeżdżać i nie zgłosił wypadku. Jest więc chyba problem. Tymczasem nie tylko następnego dnia, ale 5 dni po wypadku byłem na tej drodze i nic się tam nie zmieniło. Pryzma w tym samym miejscu, a żadnych dodatkowych znaków czy zabezpieczeń nie zamontowano.

NA WŁASNĄ ODPOWIEDZIALNOŚĆ

Remontowaną drogą zarządza powiat siedlecki. O komentarz poprosiliśmy więc starostę **Karola Tchórzewskiego**.

– Po przekazaniu drogi firmie, która ją remontuje, formalnie przestaje to być droga powiatowa – mówi starosta. – Staje się ona po prostu placem budowy, za który odpowiada wykonawca inwestycji. I dopóki droga jest placem budowy, na jej środku może być pryzma ziemi czy choćby betonowe krawężniki. A budowa jest prowadzona, wykonawca nie zgłaszał nam jeszcze tej drogi. Prace mają potrwać do końca września. Wprawdzie nawierzchnia jest przebudowana, ale odbywają się inne prace, chyba związane z odwodnieniem.

Starosta informuje też, że remontowana droga nie jest jedynym dojazdem do posesji. Poza tym wyznaczono objazd z Paprotni do wsi Łęczycki, prowadzący przez: Pluty, Koryciany i Pliszki.

– Owszem, dopuszczony jest dojazd do posesji czy na pola, ale każdy, kto wjeżdża na taką drogę, musi być świadomy, że może się tam znaleźć na przykład pryzma ziemi – uważa Karol Tchórzewski. – Na remontowanym odcinku trzeba się poruszać tak, jak po placu budowy. A najlepiej z takich dróg nie korzystać, bo wiąże się to z zagrożeniami.

Jak informuje starosta, za drogi w remoncie odpowiada wykonawca, ale i starostwo ma tu określone zadania.

W tej chwili mamy 7-8 takich budów i starostwo prowadziło kontrolę ich oznakowania – wyjaśnia. – Nie stwierdzono nieprawidłowości, więc i na tej drodze oznakowanie jest właściwe. Tutaj jest remontowany i wyłączony z ruchu cały odcinek o długości około 2,5 kilometra. W takim wypadku dodatkowych oznakowań się nie stawia. Ten, kto chce z takiej drogi skorzystać, sam za to odpowiada. Niestety, co roku mamy do czynienia z nieodpowiedzialnością kierowców. W ubiegłym roku, także na wyłączonym odcinku drogi Korczew-Mordy, doszło do bardzo poważnego wypadku. Niech będzie to ostrzeżeniem, oby wreszcie skutecznym.

■■■

Nie czuję się kompetentny, by skomentować tę sytuację. Nie wiem, czy rację ma kierowca, czy starosta. A może, niczym ta pryzma na drodze, prawda leży pośrodku?

ZBIGNIEW JUŚKIEWICZ

Bezpłatne warsztaty dla młodzieży

Obudź w sobie dziennikarza!

Młodzież z Mazowsza ma szansę wziąć udział w bezpłatnych warsztatach dziennikarskich. Najlepsze teksty, które podczas nich powstaną, zostaną opublikowane w prasie papierowej i na stronach internetowych.

Projekt jest realizowany w ramach Budżetu Obywatelskiego Mazowsza przez Hufiec ZHP „Mazowsze" w Mińsku Mazowieckim. Uczestnicy warsztatów będą uczyć się fachu od doświadczonych dziennikarzy. Przewidziano 10-godzinne zajęcia teoretyczno-praktyczne, które będą się odbywać w: Siedlcach, Garwolinie, Sokołowie Podlaskim, Mińsku Mazowieckim, Węgrowie i Łosicach. Proponowane terminy to: 21 i 23 września, 6, 7 października, 20, 21 października oraz 17, 18 listopada.

Zgłoszeń mogą dokonywać szkoły i organizacje zrzeszające młodzież. Będą przyjmowane **do 15 września** telefonicznie, 503 558 902 lub pocztą elektroniczną: minskmazowiecki@zhp.pl. Zgłoszenie powinno zawierać: nazwę podmiotu zgłaszającego, liczbę osób, proponowane miasto i termin zajęć. Warto również nakreślić oczekiwania, dotyczące przebiegu warsztatów.

Gorąco zachęcamy do rozpoczęcia przygody z dziennikarstwem! (**PŚ**)

MAZOWSZE · HUFIEC ZHP MIŃSK MAZ. · BOM BUDŻET OBYWATELSKI MAZOWSZA · 25 lat Mazowsze

Twoja przygoda z dziennikarstwem

Rozwijaj swoje umiejętności z doświadczonymi dziennikarzami!

Zapraszamy młodych mieszkańców Mazowsza na 10-godzinne, bezpłatne warsztaty, które odbędą się w: Garwolinie, Łosicach, Mińsku Mazowieckim, Siedlcach, Sokołowie Podl., Węgrowie.

Proponowane terminy do wyboru: 21, 23 września; 6, 7 października; 20, 21 października; 17, 18 listopada

Najlepsze teksty, które powstaną na warsztatach, opublikujemy na łamach gazety Tygodnik Siedlecki
✔ stronie www.tygodniksiedlecki.com oraz ✔ stronie www.minsk.zhp.pl
Zgłoszenia pod nr. telefonu 503 558 902 lub e-mail: minskmazowiecki@zhp.pl do 15 września 2023 r.

Liderem listy PiS w siedleckim okręgu wyborczym będzie obecna senator Maria Koc – ujawnił Jarosław Kaczyński na spotkaniu w Sokołowie Podl.

Jarosław Kaczyński o bezpieczeństwie Polaków

– Trzeba iść do wyborów. Nawet jeśli się ma jakieś pretensje, to na chwilę trzeba o nich zapomnieć i iść do wyborów. Bo każdy inny wybór to w gruncie rzeczy wybór jednego człowieka, to wybór Donalda Tuska i jego praktyk – mówił **Jarosław Kaczyński** w sobotę, 26 sierpnia, na spotkaniu z mieszkańcami Sokołowa Podlaskiego.

Jak przekonywał lider PiS, poza jego partią dla mieszkańców Polski wschodniej i mniejszych ośrodków właściwie nie ma innego wyboru: – Jest jedna dobra alternatywa dla Polski. Przy wszystkich naszych niedociągnięciach i słabościach, bo ich nie ukrywamy, jest to Prawo i Sprawiedliwość. Jestem przekonany, że 15 października wielka część Polaków to zrozumie i zwyciężymy.

– Zwyciężymy, zwyciężymy – skandowali zebrani przed Sokołowskim Ośrodkiem Kultury.

Jak mówił Jarosław Kaczyński, wyborcy mają do podjęcia kilka decyzji: – Pierwsza decyzja – idę na wybory, druga decyzja – głosuję na Prawo i Sprawiedliwość, trzecia decyzja – na kogo głosuję na liście. Ale to już jest państwa decyzja – zwrócił się do zebranych. – Ja się do tego nie wtrącam, chociaż mamy tutaj na pierwszym miejscu listy naprawdę wspaniałą kobietę, panią marszałek Koc.

Zapowiedź, że **Maria Koc**, zasiadająca od ponad dwóch kadencji w Senacie, będzie ubiegać się o mandat poselski jako „jedynka" na liście PiS w okręgu siedleckim, była jednym z konkretów spotkania Jarosława Kaczyńskiego w Sokołowie Podlaskim. Za taki można uznać również zapowiedź dokończenia reformy wymiaru sprawiedliwości: – „Tym razem nikt nas nie zatrzyma. Zmienimy to" oraz zapowiedź wspierania Polski lokalnej.

Jarosław Kaczyński w Sokołowie Podl. fot. Joanna Malinowska

NAJWAŻNIEJSZE WYBORY OD 1989 ROKU?

Przede wszystkim prezes Jarosław Kaczyński zachęcał jednak do udziału w październikowych wyborach: – Ich stawka jest szczególna. Niektórzy, w tym ja, porównują je z wyborami 1989 roku. I tak jest. Decyzja, którą państwo podejmiecie 15 października, to będzie decyzja odnosząca się w całym tego słowa znaczeniu do naszej przyszłości, do odpowiedzi na pytanie, jaka ona będzie.

Zachęcał, by dokonując wyborów, kierować się nie słowami polityków, lecz czynami: – Mówić można wszystko. Można opowiadać najróżniejsze historie, białe nazywać czarnym, a czarne białym. Ale jeśli chodzi o czyny, o to, co się rzeczywiście zrobiło, to tutaj oszukiwać nieporównanie trudniej. Jeśli porównamy dwa ośmiolecia, to nasze, które właśnie się kończy, i to, które było przedtem, ośmiolecie rządów PO-PSL, to wydaje się, że wynik takiego porównania, powtarzam, jeżeli chodzi o czyny i wyniki, to wynik takiego porównania jest zupełnie oczywisty.

OBRONA NA LINII WISŁY

Zdaniem prezesa Jarosława Kaczyńskiego świadczy o tym m.in. podejście do polityki zagranicznej i obronnej. Przypomniał, że już w 2008 r. prezydent Lech Kaczyński na wiecu w Tbilisi ostrzegał przed działaniami Rosji. Było wiadomo, że jest ona państwem agresywnym, skłonnym do używania siły.

– I teraz pytanie, jakie wnioski z tego ostrzeżenia wyciągnęli nasi dzisiejsi polityczni przeciwnicy? Czy zaczęli wzmacniać nasz kraj, nasze siły zbrojne, zaczęli starać się o wzmocnienie naszych sojuszy, a w szczególności o obecność tutaj tego najpotężniejszego i jedynego, tak naprawdę, potężnego sojusznika, czyli i Stanów Zjednoczonych? – pytał Jarosław Kaczyński. – Nie, szanowni państwo, było dokładnie odwrotnie: zaczęli zmniejszać naszą armię, ograniczać jej obecność w różnych częściach Polski, ale w szczególności na wschodzie. Zaczęła obowiązywać doktryna, że Polska powinna być broniona, gdyby została zaatakowana ze wschodu, na linii Wisły. Co to znaczy? Znaczy to, że ogromna część terytorium naszego kraju i bardzo poważna część ludności naszego kraju byłaby po prostu wydana Rosjanom – mówił. – Znajomość historii u naszych przeciwników była na poziomie dziecinnym. Jakby nie wiedzieli, jacy są Rosjanie i co robią na terenach, które okupują. Można powiedzieć, że tu całkowicie zawiedli.

Konkurentom politycznym lider Prawa i Sprawiedliwości zarzucał brak wiarygodności: – Nagle w tej chwili oświadczają, że oni też są za tym, żeby się zbroić, żeby się umacniać... Tylko że to, szanowni państwo, jest kłamstwo.

DOKOŃCZENIE NA STR. 12

Siedlecka uczelnia dołączyła do grona uniwersytetów klasycznych.

Uniwersytet w Siedlcach

Prezydent Andrzej Duda podpisał ustawę, na mocy której Uniwersytet Przyrodniczo-Humanistyczny w Siedlcach zmieni nazwę na Uniwersytet w Siedlcach. Od 1 października uczelnia będzie w elitarnym gronie uniwersytetów klasycznych.

To będzie kolejna zmiana nazwy placówki. – Te zmiany były zawsze związane z rozwojem uczelni – podkreśla rektor UPH, prof. **Mirosław Minkina**. Przypomnijmy: zaczęło się od Wyższej Szkoły Nauczycielskiej (1969-74), potem były Wyższa Szkoła Pedagogiczna (1974-77), Wyższa Szkoła Rolniczo-Pedagogiczna (1977-99), Akademia Podlaska (1999-2010), Uniwersytet Przyrodniczo-Humanistyczny (2010-2023).

Dlaczego wejście do grona uniwersytetów klasycznych jest takie ważne dla siedleckiej uczelni?

– To oznacza, że uniwersytet jest równy ze wszystkimi uniwersytetami w RP – mówi rektor. – Żeby uzyskać taki status, uczelnia musi mieć uprawnienia co najmniej kategorii B+, czyli prawo do nadawania stopnia naukowego doktora i doktora habilitowanego w sześciu dyscyplinach naukowych. My mamy w dziesięciu. Kolejnym warunkiem jest prowadzenie badań w co najmniej trzech dziedzinach naukowych. My prowadzimy je w pięciu, a gdyby dodać jeszcze sztukę, to nawet w sześciu. To, że uzyskaliśmy prawo do wstępu do najwyższej klasy uniwersytetów, jest efektem oceny działalności naukowo-badawczej przez ministerstwo nauki.

Rektor zapewnia, że uniwersytet będzie rozszerzał ofertę naukową i badawczą.

– Awans uniwersytetu na pewno przyczyni się do wzrostu rozpoznawalności uczelni – zwraca uwagę prorektor UPH ds. nauki i współpracy z zagranicą prof. **Zbigniew Karczmarzyk**. – To z kolei przyczyni się do rozwoju badań naukowych poprzez dostęp do programów krajowych i międzynarodowych.

Prorektor już zapowiada zwiększenie kontaktów z innymi uczelniami z całego świata.

Z kolei prorektor ds. studiów prof. **Marek Gugała** zapewnia, że awans siedleckiej uczelni świadczy o tym, że prowadzi ona wysokiej klasy badania naukowe. – Możemy również tworzyć autorskie kierunki studiów bez występowania do ministerstwa edukacji i nauki o uzyskanie pozwolenia – dodaje. (**jj**)

Do trzech razy sztuka?

Prezydent **Andrzej Sitnik** po raz trzeci wprowadza do porządku obrad sesji rady miasta uchwałę w sprawie sprzedaży działki przy ul. Bema w Siedlcach, położonej przy stadionie.

– Prezydent jest zdeterminowany, ale to tylko zabieranie nam czasu – mówi **Maciej Drabio**. – Zgody na sprzedaż tej działki zapewne nie będzie, ale godzinna dyskusja nas czeka na sesji.

Radni przekonywali, że działka w pobliżu stadionu może się okazać jeszcze potrzebna, więc nie należy jej sprzedawać. – Bo sprzedaje się tylko raz – mówiła **Marlena Puzia**. – Możemy ją komuś przecież wynająć.

Działka o powierzchni 1200 m^2 z dwoma niewielkimi budynkami została wyceniona na prawie 1 mln zł. (**jj**)

Zdrowie dla wszystkich

Wkrótce pierwszy weekend września, a więc i Dzień Zdrowia dla Łukowa.

Łukowski Ośrodki Kultury zaprasza do wspólnej zabawy podczas 6. już edycji dorocznego święta sportu. W **niedzielę, 3 września o godz. 15.00,** park miejski zamieni się w wielką strefę sportu i zdrowia. W tym roku na mieszkańców czekają: **Beata Karwowska** i **Agnieszka Radzikowska** z Best Gym Fitness, **Paweł Prużanin** z Klubu Zdrowego Stylu Życia, **Sylwia Mateńka-Woch** z Fit Dance Forma, **Mateusz Grochowski** z K.O. Fight Club Łuków, Ikigai Klub Sztuk Walki Stanin oraz rocznik 2015/2016 ŁKS Orlęta Łuków. Będą też **Ewa Łopot** – specjalistka od jogi i **Iwona Basara-Teofilska** – trenerka zumby na trawie. Ponadto przewidziano konkurs z nagrodami w wyciskaniu sztangi. W przypadku niekorzystnych warunków atmosferycznych impreza może zostać odwołana.

Organizatorem wydarzenia jest Łukowski Ośrodek Kultury. Partnerzy to: Miasto Łuków, Szkoła Policealna – Medyczne Studium Zawodowe im. J. Korczaka w Łukowie, Centrum Medyczno-Diagnostyczne, Best Gym Fitness, Pole Dance & Fitness Łuków, Klub Zdrowego Stylu Życia, ŁKS Orlęta Łuków, K.O. Fight Club Łuków oraz Ikigai Klub Sztuk Walki Stanin. (**BS**)

R E K L A M A

Firma TYM-BUD sp. z o.o.
msc. Jagodnia 28, 08-110 Siedlce, www.ogrodzenia-mazowieckie.pl

SONDA

Kiedy żyło Ci się lepiej...?

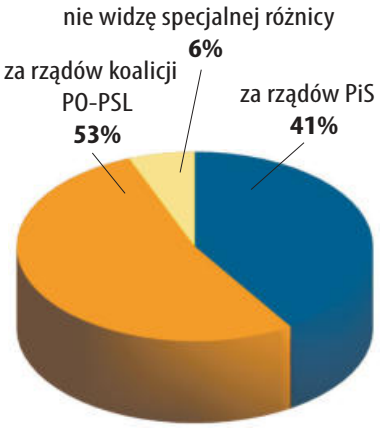

Oddano głosów: 2834

W tym tygodniu pytamy:

Czy popierasz podniesienie wieku emerytalnego, w tym przywrócenie podwyższonego do 67 lat wieku emerytalnego dla kobiet i mężczyzn?

- tak
- nie
- nie mam zdania

Głosować można na: **tygodniksiedlecki.com**

Wiosną w Siedlcach zmarła jedna osoba zakażona legionellą.

Sytuacja jest opanowana

Od początku roku w Siedlcach odnotowano dwa przypadki zakażenia bakterią legionella. Jedna z osób zmarła, druga została wyleczona. Jak mówi dyrektor Powiatowej Stacji Sanitarno-Epidemiologicznej w Siedlcach Joanna Like, osoba, która zmarła, miała również choroby współistniejące.

Niepokojące są ustalenia, że obecnie w dwóch placówkach ochrony zdrowia są przekroczone normy występowania legionelli. – W obu wprowadzono działania naprawcze – zaznacza **Joanna Like**.

Codziennie dostajemy informacje z kraju, że coraz więcej osób jest zakażonych legionellą. Początkowo do zakażeń dochodziło jedynie na terenie województwa podkarpackiego, ale pod koniec ubiegłego tygodnia poinformowano, że zakażeni są również mieszkańcy województw małopolskiego i lubelskiego (czytaj więcej niżej). W Rzeszowie zmarło już osiem osób. Zwołano tam sztab kryzysowy, zarządzono również dezynfekcję wodociągu.

Główny Inspektor Sanitarny rozesłał do Sanepidów w całej Polsce informację o sposobach postępowania w sytuacji zakażenia legionellą.

– Otrzymujemy mnóstwo dokumentów i wytycznych – przyznaje Joanna Like.

Zgodnie z nimi, placówki ochrony zdrowia, domy pomocy społecznej, domy studenta, internaty itd. mają obowiązek prowadzenia badań na występowanie legionelli. – Większość obiektów zaczęła je robić – mówi dyrektor Sanepidu.

W tym roku potwierdzono obecność bakterii w 4 placówkach oświatowych na terenie miasta i w 1 ośrodku na terenie powiatu. Wszędzie wykonano już działania, które pozwoliły opanować sytuację.

Przekroczone normy bakterii odnotowano również w czterech placówkach ochrony zdrowia. – Wydaliśmy odpowiednie decyzje i zarządzenia – mówi Joanna Like. – W dwóch placówkach sytuacja jest już zgodna z przepisami, w kolejnych dwóch są prowadzone działania naprawcze. Sytuacja na terenie powiatu siedleckiego jest opanowana. W tej chwili nie ma u nas ani jednej osoby zakażonej legionellą.

– Apelujemy jednak do wszystkich zarządców wodociągów o dezynfekcję – mówi wiceminister zdrowia, **Waldemar Kraska**. – Bakterie legionelli rozwijają się w temperaturze wody od 20 do 50 stopni Celsjusza, a upały sprawiają, że woda w miejskich wodociągach jest cieplejsza niż zwykle, co daje warunki do rozwoju tej bakterii.

Medycy uspokajają, że nie ma możliwości zakażenia legionellą od drugiego człowieka. Zakazić się można jedynie, wdychając mgłę wodną, wytwarzaną w prysznicach, wannach z hydromasażem, perlatorach zamontowanych przy kranach, kurtynach wodnych czy klimatyzacjach.

Jak podaje Główny Inspektor Sanitarny, legionelloza to choroba układu oddechowego. Jest chorobą zakaźną, ale nie zaraźliwą, nie przenosi się z człowieka na człowieka. Stanowi zagrożenie dla ludzi, gdy dostanie się do dróg oddechowych. Nie przenosi się drogą pokarmową, czyli nie zakazimy się, pijąc wodę. Większość przypadków legionellozy można wyleczyć antybiotykami. Ciężki przebieg choroby najczęściej dotyczy osób starszych, z obniżoną odpornością i przewlekłymi chorobami płuc, cukrzycą, dotyczy także palaczy.

JUSTYNA JANUSZ

Waldemar Kraska fot. jj

Jak zmniejszyć ryzyko zakażenia (za GIS):

Regularnie czyść i dezynfekuj urządzenia natryskowe w domu (głowice prysznicowe, nawilżacze powietrza, wanny z hydromasażem), zgodnie z zaleceniami producenta.

Po nieużywaniu kranu ponad 2 tygodnie odkręć wodę na przynajmniej 2 minuty, zanim zaczniesz z niej korzystać.

Okresowo opróżniaj i przepłukuj urządzenia grzewcze, zgodnie z zaleceniami producenta, aby zredukować osiadające na dnie i ściankach zanieczyszczenia.

Jeżeli możesz, zachowaj temperaturę wody w urządzeniach grzewczych na poziomie 60°C.

Wodna bakteria w Lubelskiem

W województwie lubelskim stwierdzono wystąpienie pierwszego przypadku zakażenia bakterią legionella.

Taką informację Głównego Inspektora Sanitarnego za Lubelskim Urzędem Wojewódzkim podały w ostatni weekend sierpnia samorządy powiatu łukowskiego. Osoba zakażona pochodzi z powiatu opolskiego i jest hospitalizowana. Do zakażenia doszło na terenie Rzeszowa, gdzie 17 sierpnia wykryto pierwszy podobny przypadek.

Przypomnijmy: większość gatunków legionelli może wywołać ciężkie zapalenie płuc. Bakteria rozwija się od 2 do 10 dni, a choroba, którą wywołuje, ma śmiertelność na poziomie 25%.

Od czasu potwierdzenia zakażeń legionellą w województwie podkarpackim na terenie województwa lubelskiego jest prowadzony ścisły monitoring jakości wody w sieciach wodociągowych, a także nadzór epidemiologiczny nad osobami, które są podejrzane o zakażenie bakterią. Władze województwa apelują do mieszkańców regionu o zachowanie spokoju. (**BS**)

R E K L A M A

NEODERM
MEDYCYNA I KOSMETOLOGIA
ul. Ks. Niedziałka 13
(bud. M3)
08-110 Siedlce
tel. 507 144 206
neoderm.pl
Otwarte:
pon.-pt. 8-20.00,
sob. 10-15.00

DERMATOLOGIA
MEDYCYNA
ESTETYCZNA
Nowość w Siedlcach!
• DEPILACJA LASEROWA
• CHIRURGIA (ZABIEGI)
• GINEKOLOGIA

R E K L A M A

COSINUS®
ROK ZAŁOŻENIA 1998

ZDOBĄDŹ Z NAMI NOWY ZAWÓD
BEZPŁATNIE

SZKOŁY MEDYCZNE
• Technik Masażysta
• Asystentka Stomatologiczna
• Opiekun Medyczny

SZKOŁY POLICEALNE
• Florysta
• Opiekunka Dziecięca
• Technik Usług Kosmetycznych
• Technik Administracji
• Technik BHP

Siedlce , ul. Sokołowska 47
tel. 25 632 55 79, siedlce@cosinus.pl

Zapisy online:
www.rekrutacja.cosinus.pl

cosinus.pl

R E K L A M A

MOIM ZDANIEM...

W szkole nie zawsze jest poważnie

BEATA PNIEWSKA
nauczycielka z Siedlec

Zbliżający się rok szkolny przywołuje różnego typu wspomnienia. Do jednego z nich wracam, gdy myślę o rodzicach. Pewnego dnia wbiegł do szkoły pewien zdyszany tatuś i od drzwi zaczął pytać o uczniów klasy Va. Odpowiedziałam, że dzieci nie ma jeszcze w placówce. Na to rodzic krzyknął, że muszą być, bo przecież za pół godziny jadą na wycieczkę. Poprosiłam go, aby opanował emocje, ale zamiast tego zażądał rozmowy z wychowawczynią klasy. Wtedy usłyszał, że właśnie ma ją przed oczyma. Niezrażony stwierdził, że mnie nie zna. W tym momencie sprawa się wyjaśniła. Jak się okazało, tatuś pomylił poziomy klas. W nerwach zapomniał, że jego syn uczęszcza już do VIa. Ach, jak ten czas szybko leci...

ARTUR ZIONTEK
historyk, regionalista, pisarz

Szkoła to jednak rzecz poważna jest... Z czego zdaję sobie sprawę dopiero po dwóch dekadach (z niewielką górką) od jej opuszczenia. Wcześniej miałem ten charakterystyczny dla młodych ludzi przywilej, iż lepiej wiedziałem, co i kiedy będzie mi potrzebne. Najmniej potrzebne wydawały mi się matematyka i fizyka. Zwłaszcza ta druga sprawiała mi nie lada problemy i, jak to sobie dziś kojarzę, nie wiedziałem z niej nic... No może poza tym, że gdy jabłko się oderwie od drzewa, to spadnie na ziemię. Na licealnych lekcjach przedmiotu zaczytywałem się w prozie Samuela Becketta (maskowanej zeszytem). Poziom absurdu i skomplikowania wydawał mi się porównywalny. Wtedy zakiełkowała myśl o studiach polonistycznych. Gdy pełen entuzjazmu pobiegłem na pierwsze zajęcia, okazało się, iż rozpoczyna je gramatyka opisowa. Fizyka i Beckett to przy niej pikuś... Nawet jeśli jest to Pan Pikuś.

PIOTR PŁUDOWSKI
burmistrz Łukowa

Przez ponad 20 lat byłem nauczycielem. Usłyszałem wówczas opowieść mojej znajomej, uczącej w tej samej szkole. Kiedy matury pisemne sprawdzali jeszcze nauczyciele z danej placówki, ona sprawdzała matury z biologii. Jedno z pytań dotyczyło tego, jak zwierzęta przystosowują się do zmian pór roku. Pewien uczeń odpowiedział na nie: „Sędziwój i wiatrówka". Nauczycielka była skonsternowana, bo nie bardzo zrozumiała, co autor mógł mieć na myśli. Sprawa wyjaśniła się, kiedy sprawdzała kolejną pracę, gdzie inny uczeń na to samo pytanie odpowiedział: „Sen zimowy i wędrówka". Najwyraźniej ów maturzysta podpowiedział temu pierwszemu, ale tamten nie usłyszał dokładnie. Skutkiem był spadek jakości przekazanej informacji (śmiech).

SŁAWOMIR SKWAREK
poseł PiS z powiatu łukowskiego

Przez 23 lata pracowałem w szkołach podstawowych, ucząc historii, geografii i wiedzy o społeczeństwie w niewielkich miejscowościach powiatu łukowskiego (Jonnik, Kujawy i Burzec). Niestety, dwie z nich już nie istnieją. Pewnego dnia jako pracę domową zadałem wyszukanie wiadomości o najstarszych uniwersytetach włoskich, jako przykład podając miasto Padwa. Jeden z uczniów zapisał tę nazwę tak, jak usłyszał, czyli... „Pa2". Dlaczego tak zrobił, pozostanie jego słodką tajemnicą. Kiedy jednak przyszło do sprawdzenia pracy domowej, tłumaczył się: „Proszę pana, przeszukałem wszystkie encyklopedie. Nigdzie nie było informacji o uniwersytecie Pa2!" (śmiech). (**BS**)

rys. Mirosław Andrzejewski

Siedlczanin idzie boso przez Półwysep Iberyjski. Chce pomóc dzieciom,

Ból niesamowity,

Siedlczanin Paweł Durakiewicz wiele w swoim życiu przeszedł. Jak sam przyznaje, był na dnie, ale znalazł w sobie siłę, żeby się podnieść. Teraz pragnie udowodnić, że każdy może robić wielkie rzeczy.

– Jestem chłopakiem z siedleckiego „trzeciego etapu". Tam się wychowałem, tam z kumplami graliśmy w piłkę. W Siedlcach przeżywałem pierwsze miłości, pierwsze rozczarowania. Choć od czasów studiów bywam w nich już tylko odwiedzając rodziców, zawsze pozostaną w moim sercu. Jest mi niezwykle miło, że gazeta z moich rodzinnych stron zainteresowała się tym, co robię – opowiada 45-letni obieżyświat, który długo szukał swojego miejsca na ziemi. Mieszkał i pracował w USA, Indiach, na Kostaryce...

– Patrzyłem na zachody słońca w najpiękniejszych miejscach świata, ale nie pamiętam żadnego. Butelka przesłoniła mi rzeczywistość – przyznaje. – Byłem bardzo bliski zapicia się na śmierć. Taki nawet miałem plan. Do tego dochodziły silne leki psychotropowe. Czułem się bardzo nieszczęśliwym człowiekiem. Alkohol nie był po to, żeby poczuć się dobrze, tylko żeby mniej cierpieć. To oczywiście przynosiło odwrotny efekt. Będąc na dnie, podjąłem próbę, żeby się podnieść. Tłumaczyłem sobie, że muszę tak zrobić dla swoich małych dzieci. Teraz wiem, że największy prezent zrobiłem, tak naprawdę, sobie.

NIE JESTEŚ PROBLEMEM, JESTEŚ CUDEM

Siedlczanin nie pije od sześciu lat. Przez ten czas prowadził ośrodek leczenia uzależnień na Sycylii. Znalazł siłę, żeby odmienić swoje życie, a także pomóc w tym innym.

Paweł jest także współzałożycielem fundacji Diamond Soul. Wśród jej celów statutowych jest organizowanie bezpłatnych obozów sportowo-rozwojowych dla dzieci oraz młodzieży.

Tak wyglądają stopy po wędrowaniu boso.

– Stan psychiczny młodych ludzi w Polsce jest na tragicznym poziomie. Potwierdzają to wyniki badań fundacji Martyny Wojciechowskiej „Unaweza". Mają oni bardzo zaniżone poczucie własnej wartości, wielu to-

Siostry Karpińskie w Krakowie!

– To wspaniała wiadomość! – cieszy się **Agnieszka Pasztor**, kustosz z siedleckiego muzeum regionalnego i autorka książki o Miejskiej Szkole Malarstwa i Przemysłu Artystycznego sióstr Karpińskich. – Na wystawie „Wilno, Vilnius, Vilne 1918-1948" w Muzeum Narodowym w Krakowie zaistniały Siedlce! Reprezentują je **Irena** i **Joanna Karpińskie**.

Wystawa w Krakowie potrwa **do 3 września**. Obecność na niej malarstwa sióstr Karpińskich to wielkie wyróżnienie.

Malarstwo i działalność sióstr przypomniała siedlczanom właśnie Agnieszka Pasztor. Założyły one w naszym mieście szkołę artystyczną, która wywarła wielki wpływ na utalentowanych młodych ludzi.

Wystawa twórców wywodzących się z tej szkoły była wydarzeniem nie tylko na skalę miasta, bo odbiła się szerokim echem w kraju. O wystawie „Wykorzystana szansa" pisaliśmy, zachęcając do jej odwiedzenia. Warto było! Szczególnie, gdy oprowadzała po niej Agnieszka Pasztor. Jej wiedza, zaangażowanie i szczera, bezgraniczna miłość do sztuki były wartością dodaną. Mało kto wychodził z muzeum nieporuszony, niewzruszony.

Cieszy, że śladem po tej wyjątkowej wystawie jest publikacja „Znani artyści Miejskiej Szkoły Malarstwa i Przemysłu Artystycznego w Siedlcach". W albumie znajdziemy podstawową wiedzę o artystkach, które zainspirowały wybitnych twórców, późniejsze niekwestionowane sławy, jak: **Jerzy Tchórzewski, Henryk Albin Tomaszewski** czy **Zbigniew Tymoszewski** i **Ryszard Brzeski**.

– Historia pisze się na nowo – mówi Agnieszka Pasztor, komentując krakowską wystawę.

Artystki związane z Siedlcami są na nowo odkryte, świat przypomniał sobie o nich. Niewątpliwie to także zasługa siedleckiej kustosz, która z pasją i miłością ściera kurz zapomnienia z wybitnych postaci, zapisanych na trwałe w historii sztuki i kultury.

Przypomnijmy, że Agnieszka Pasztor była nominowana do Nagrody „Tygodnika Siedleckiego" „Złote Skrzydła". (**mz**)

Dwudzieste, jubileuszowe...

Nadbużańskie Spotkania Folklorystyczne

W poniedziałek 4 września w Sokołowie Podlaskim rozpoczynają się Nadbużańskie Spotkania Folklorystyczne. Jubileuszowa, 20. edycja NSF potrwa **do 10 września.**

Na siedem wrześniowych dni do naszego miasta zawitają zespoły folklorystyczne z różnych zakątków świata: Meksyku, Wysp Zielonego Przylądka, Łotwy oraz reprezentacja Polski – informuje Sokołowski Ośrodek Kultury.

Prezentacje festiwalowe odbędą się na scenie SOK oraz w sokołowskich szkołach. – Nadbużańskie Spotkania Folklorystyczne to nie tylko barwne występy prezentujące kulturę ludową i folklor, ale także rozmaite wydarzenia towarzyszące – rekomenduje SOK. – Dla mieszkańców miasta oraz regionu przygotowaliśmy warsztaty taneczne, podczas których nauczą się tańca i zabaw z ww. krajów. Przewidywany jest również czas na wspólną integrację.

Bezpłatne wejściówki na koncert inauguracyjny i galowy są dostępne w punkcie informacji SOK. (**DK**)

W kościele w Wierzbnie

W drodze do Niepodległej

W **niedzielę, 3 września, o godz. 12.15** w kościele św. Piotra i Pawła w Wierzbnie odbędzie się koncert „W drodze do Niepodległej".

Usłyszymy najpiękniejsze pieśni i piosenki patriotyczne w wykonaniu **Anny Potyrały-Listwon** (sopran). Artystce towarzyszyć będą **Jan Kierdelewicz** (bas), **Kamila Malik** (skrzypce) oraz **Paweł Listwon** (instrumenty klawiszowe). Koncert, który będzie przypomnieniem rocznicy wybuchu drugiej wojny światowej oraz uczczeniem pamięci poległych za ojczyznę, poprowadzi **Zofia Paczóska**. Wstęp wolny. (**sej**)

a przy okazji pobić rekord Guinnessa!

przyjemność nieziemska

warzyszą myśli samobójcze. Uważają, że są nic niewarci i szukają ukojenia w używkach, samookaleczeniu się. Celem udziału w naszych obozach jest uświadomienie dzieciakom, że nie są problemem do rozwiązania, tylko cudem do odkrycia. Chcemy im pokazać, że życie nie wygląda tak, jak na Instagramie, więc nie należy do tego dążyć. Poczucie smutku, nieszczęścia jest normalną rzeczą. Trzeba to zaakceptować i znaleźć wewnętrzny spokój. Trzeba też nauczyć się radzić sobie z problemami. Szukanie kontaktu z naturą, uprawianie sportu czy jogi to zdecydowanie lepsze rozwiązanie niż branie różnych środków, które tylko chwilowo zagłuszają ból.

BOSO PRZEZ ŚWIAT

W celu promocji zbiórki funduszy, które umożliwią organizację obozów dla setki dzieci z Polski, Paweł wyruszył w niezwykłą podróż, która jest zarazem oficjalną próbą pobicia rekordu Guinnessa w najdłuższej bosej wędrówce. Żeby tego dokonać, musi przebyć ponad 3019 km! Wyruszył 19 lipca z francuskiej miejscowości Perpignan. Trasę wytyczył sobie wokół piekielnie rozgrzanego letnim słońcem Półwyspu Iberyjskiego. Za sobą ma już ponad 600 km.

– To coś, co sprawia olbrzymie cierpienie każdego dnia. W Hiszpanii, gdzie obecnie jestem, panują okropne opały. Podłoże jest rozgrzane do granic możliwości. Nie jest tak, że po pewnym czasie można do tego przyzwyczaić stopy. Są pozdzierane i obolałe. Czasem myślę, że już osiągnąłem granice swoich możliwości, ale potem wstaje nowy dzień albo przychodzi noc, gdyż często wędruję też po zapadnięciu zmroku, i znowu się idzie. Głęboko wierzę, że wystarczy mi sił, żeby dokończyć wyzwanie. A nawet więcej – nikomu jeszcze o tym nie mówiłem, ale mam w planach znacząco przedłużyć swoją wędrówkę. Po przejściu dookoła Półwyspu Iberyjskiego chciałbym przez Gibraltar dostać się do Maroka, a następnie dalej iść przez Algierię i Tunezję, przepłynąć promem na Sycylię do Palermo, a stamtąd przejść jeszcze 100 km do mojego domu w Salemi – opowiada siedlczanin.

O sobie mówi: – Jestem zwykłym facetem, już, niestety, niemłodym. Nigdy nie uprawiałem wyczynowo sportu. Co więcej, ponad połowę swojego życia spędziłem, niszcząc się nałogami. Mam śrubę w kręgosłupie. I chcę pokazać, że skoro taki ktoś, jak ja, może dokonać niesamowitej rzeczy, to każdy może. Nie chodzi o to, że wszyscy muszą wyruszyć w bosą wędrówkę, ale o to, by zdać sobie sprawę, że najczęściej ograniczamy się w życiu sami. A nigdy nie jest za późno, żeby zawalczyć o swoje marzenia.

WSPOMNIENIA BEZTROSKIEGO DZIECIŃSTWA

Podróż, pomimo fizycznego cierpienia, sprawia mu mnóstwo przyjemności.

Paweł Durakiewicz fot. arch. P. Durakiewicza

– Jestem teraz szczęśliwym człowiekiem. Czuję to szczególnie, gdy wędruję nocą. Mam nad sobą gwiaździste niebo, obok nie przejeżdżają żadne samochody, jestem tylko ja ze swoimi myślami. Wracają wtedy do mnie wspomnienia beztroskiego dzieciństwa. Jestem spokojny i wolny. Nigdzie nie muszę się spieszyć.

Paweł, wędrując boso, często jest brany za włóczęgę lub nielegalnego imigranta. Miał okazję przekonać się, z jakim odbiorem spotykają się tacy ludzie. Nie były to miłe doświadczenia.

Postępami swojej podróży chętnie dzieli się w mediach społecznościowych. Jeśli chcecie być na bieżąco, szukajcie go na Facebooku i Instagramie, wpisując: Pawel Durakiewicz.

PAWEŁ ŚWIERCZEWSKI

R E K L A M A

EKONOMICZNE
FINANSE I RACHUNKOWOŚĆ
EKONOMIA

MEDYCZNE
PIELĘGNIARSTWO
POŁOŻNICTWO
FIZJOTERAPIA

INŻYNIERSKIE
BUDOWNICTWO

www.MAZOVIA.edu.pl

fot. arch. P. Durakiewicz

AKADEMIA NAUK STOSOWANYCH MAZOVIA

ul. Sokołowska 161, 08-110 Siedlce | tel.: 25 633 30 32

Szpilki Zaczyńskiej

Czy Obcy poszli po bandzie?

Ach, łatwo nie będzie. Ustaliliśmy w redakcji, że na czas kampanii wyborczej nasze felietony będą neutralne. Oczywiście my, felietoniści, poglądów nie zmieniamy. Ja nadal jestem zdeklarowana antypisówą, a za poglądy kolegi nie odpowiadam. Ale nie chcielibyśmy, aby nasza pisanina mogła zostać odebrana za agitację wyborczą. Na czas wyborów zajmiemy się innymi, neutralnymi sprawami (oj, będzie ból!).

Jeśli już mam oderwać się od przyziemnych spraw wielkiej polityki, to chyba zacznę z grubej rury. Od Kosmosu. A jak! Ja tam jeńców nie biorę.

Ciekawe, jak się czujecie z informacjami, że UFO jednak istnieje? Od dziesięcioleci uczono nas, że kosmici to wytwór wyobraźni, że nasza ziemska cywilizacja jest jedyna, uprzywilejowana (nie wiadomo czemu) we wszechświecie, a Obcy to domena literatów od science fiction. A tu nagle cios: Amerykanie oficjalnie przyznają, że UFO lata po naszym niebie, mają fragmenty statków kosmicznych i nawet materiał genetyczny od nieludzkich istot.

Oczywiście, wytresowani przez lata, nie przyjmujemy tego do wiadomości. A niech tym UFO nadal zajmuje się Hollywood. Bo co z taką informacją ma zrobić choćby gospodyni domowa? Lepiej zająć się schabowym lub pomyśleć nad menu dla córki wegetarianki.

UFO to także, jak się okazuje, potężny dylemat dla osób wierzących. Jako osoba o otwartym umyśle i duszy literata absolutnie nie odrzucam myśli, że w Kosmosie żyją sobie inne istoty, inne cywilizacje. I jakoś tak, parę lat temu, ten temat wypłynął w rozmowie z kolegą na wskroś katolickim. Stojący mocno na nogach, chodzący co niedziela do kościoła, patrzył na mnie z politowaniem. On wie jedno: Bóg stworzył człowieka na wzór i podobieństwo swoje. Więc jak to się ma do Obcych? Na tym świecie nic się nie dzieje bez woli Boga.

- I co? Pan Bóg stworzył inną planetę z ludźmi? - popatrzył na mnie z politowaniem.

- A czemu nie?

- I „tam" też dzieci chodzą do szkoły, rodzice do pracy, oglądają telewizję – pokpiwał z łagodnym uśmiechem.

- Tego nie wiem, ale może „tam" ludzie nie zabili Bogu syna. Więc wiesz, może być inaczej. Lepiej.

Na tym dyskusja się zakończyła, bo zbiorowe zabójstwo bożego syna to jednak duży kaliber. Ale myśmy to uczynili. Ludzie na planecie Ziemia.

Czy Obcy też zostali poddani takiej próbie? Wyszli z niej obronną ręką? A może „tam" poszło jeszcze bardziej po bandzie (choć trudno sobie wyobrazić bardziej krwawy scenariusz, niż człowiek konający wiele godzin na oczach tłumów, przybity do krzyża)?

A ja wiem jedno. Ten, którego ukrzyżowali, nawoływał do miłości bliźniego, był chodzącą dobrocią i łagodnością... I po tysiącleciach te cechy nadal nie są w cenie...

MARIOLA ZACZYŃSKA

Artykuł drugiej potrzeby

Złota polska wolność

Wystawy Claudii Clare w warszawskim Centrum Sztuki Współczesnej nie widziałem. Sztuka współczesna to nie moja działka. Może się wybiorę, nie wiem. Ale wiem – relata refero – co mówiła brytyjska artystka podczas wernisażu. Mówiła mianowicie, że Polska jest dziś jedynym miejscem w Europie, gdzie może wystawiać swoje prace: - W moim kraju i wszystkich krajach zachodnich zostałam zakazana przez cenzurę.

Co takiego jest w ceramice Claudii Clare, że nie można jej na świecie pokazać? U-jazdowski.pl w lekko prześmiewczym tonie uchyla rąbka tajemnicy: „Za kogo uważa się Claudia Clare? Jako ceramiczka po pięćdziesiątce naprawdę powinna była już nauczyć się siedzieć cicho. Nie powinna dzielić się swoją krytyką branży seksualnej, ponieważ sama nie jest pracownicą seksualną. Nie jest też muzułmanką, a jednak uparcie krytykuje islamizm, nie mając nawet na tyle przyzwoitości, by mieć śniadą skórę. Co gorsza, jako lesbijka odmawia uznania swoich transpłciowych sióstr i śmieje się z ich >damskich penisów<".

Z całego tego zestawu współczesnych grzechów najstraszliwszy jest zapewne szczery śmiech z powodu damskich penisów. No cóż, nie śmiej się dziadku z cudzego wypadku...

Zawsze miło usłyszeć, że wbrew europejskim majakom oraz urojeniom rodzimej targowicy, wciąż jesteśmy azylem wolności. I bardzo dobrze. Genem polskości jest wolność. Nie wiem, kto pierwszy to powiedział, ale powiedział dobrze. W Polsce nawet Joanne K. Rowling mogłaby się pokazać na wystawie o świecie Harry`ego Pottera.

Co w tym dziwnego? - zapytacie. Że opowiadając o Harrym Potterze, pokazuje się autorkę, która powołała go do życia w swoich książkach? Nic dziwnego. Dziwne jest to, że wzmianki o J. K. Rowling z takiej wystawy usunięto. Z wystawy o Harrym Poterze w amerykańskim mieście Seattle. Zniknęła. Jak Jeżow z fotografii ze Stalinem nad rzeką Moskwą. Była autorka i... nie ma autorki.

Może dzieciaki zaczytywały się w książkach Rowling, może upominała się o tolerancję wobec mugoli. Ale jest podpadnięta. W jej książkach mali czarodzieje są zbyt biali, a poza tym - a to już grzech śmiertelny! - brak w niej reprezentacji LGBTQIA+. Joanne K. Rowling podpadnięta jest nawet bardziej. W twitterowej dyskusji o problemach „osób z miesiączką" wykazała się dbałością o język i humorem: „Osoby z miesiączką? Jestem pewna, że są na to jakieś inne wyrazy. Pomóżcie mi. Kotieby? Kebioty? Kobieby".

Zażartowała i podpadła ciotkom rewolucji. Ciotki bowiem, jak to ciotki, muszą być paskudnie zasadnicze i pryncypialne. Nic nie jest tak groźne dla rewolucji, jak zdrowy rozsądek, poczucie humoru oraz matematyczny dowód, że dwa razy dwa to cztery.

Fanatyzm, śmiertelny wróg normalności, toczy się przez świat. Wcześniej czy później, nie miejmy złudzeń, doturla się również do naszych drzwi. Cieszmy się złotą polską wolnością. I pilnujmy jej.

DARIUSZ KUZIAK

XXIV Mazowiecki Samochodowy i Motocyklowy Rajd Turystyczny

Jedziemy do Ostrówka!

Za trzy tygodnie – w niedzielę, **17 września**, odbędzie się XXIV Mazowiecki Samochodowy i Motocyklowy Rajd Turystyczny!

Tegoroczna edycja uczci jubileusz 50-lecia Gminy Siedlce. Z tej okazji podczas około 50-kilometrowej trasy przemierzymy jej najpiękniejsze zakątki, kończąc motoryzacyjną przygodę przy zabytkowym dworku w Ostrówku. Tam czeka nas wiele atrakcji!

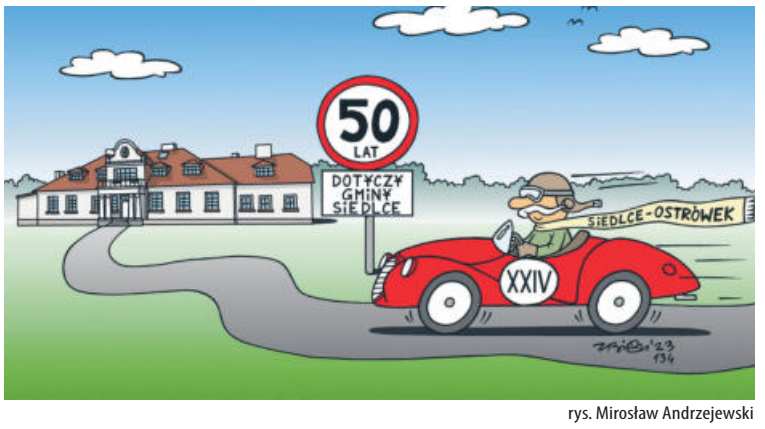

rys. Mirosław Andrzejewski

W rajdzie biorą udział samochody i motocykle. W przypadku samochodów jest wymagana załoga, składająca się z kierowcy i siedzącego obok pilota. W podróż mogą być również zabrani pasażerowie.

Osoby chcące uczestniczyć w imprezie muszą wypełnić kupon, wpłacić opłatę - 55 zł od załogi (kierowca plus pilot) oraz 20 zł od każdego pasażera powyżej 18. roku życia (młodsi są zwolnieni z opłaty), a w przypadku motocyklistów – 30 zł od kierowcy i 20 zł od pasażera (na konto PTTK: nr 14 2030 0045 1110 0000 0044 4210). Wypełnione kupony wraz z potwierdzeniem wpłaty należy złożyć w Centrum Informacji Turystycznej przy ul. Pułaskiego 7 w Siedlcach najpóźniej **do 12 września do godz. 17**. Organizatorami imprezy są: Oddział PTTK „Podlasie", „Tygodnik Siedlecki" i Wojewódzki Ośrodek Ruchu Drogowego w Siedlcach. **(PŚ)**

Zgłoszenie na XXIV Mazowiecki Samochodowy i Motocyklowy Rajd Turystyczny 2023

Uczestnicy rajdu	Imię i nazwisko	Wiek	Miejsce zamieszkania kierowcy	Marka i numer rejestracyjny
kierowca				
pilot				
pasażer				
pasażer			Wyrażam zgodę na przetwarzanie moich danych osobowych do prawidłowego przeprowadzania rajdu. **NR TELEFONU:**	
pasażer				

Opłatę w kwocie 55 zł od załogi (kierowca + pilot); 30 zł od motocyklisty oraz 20 zł od każdego pasażera, tj. łącznie..... wpłacono w kasie PTTK, ul. Pułaskiego 7 /przelewem na konto PTTK Oddział „Podlasie" w Siedlcach w BNP PARIBAS S.A. O/Siedlce 14 2030 0045 1110 0000 0044 4210 (dzieci i młodzież do lat 18, zgłoszone do udziału w imprezie, są zwolnione z opłaty). Zgłoszenia należy przesyłać do Centrum Informacji Turystycznej w Siedlcach przy ul. Pułaskiego 7.

Klauzula informacyjna

Zostałem poinformowany, że:

1) Administratorem moich danych osobowych jest PTTK Oddział „Podlasie" w Siedlcach, ul. Rynkowa 24 i Pułaskiego 7, 08-110 Siedlce.
2) Dane osobowe są przetwarzane przez Administratora w celu organizacji i umożliwienia mi uczestnictwa w XXIV Mazowieckim Samochodowym i Motocyklowym Rajdzie Turystycznym 2023 i przechowywane przez okres niezbędny do organizacji rajdu, rozliczenia i kontroli imprezy przez organy nadzoru nie dłużej jednak niż przez 6 lat.
3) Podanie danych osobowych jest dobrowolne, jednakże w przypadku ich niepodania niemożliwy będzie udział w rajdzie.

Oświadczenie uczestnika

Wyrażam zgodę na przetwarzanie moich danych osobowych, zawartych w zgłoszeniu na XXIV Mazowiecki Samochodowy i Motocyklowy Rajd Turystyczny 2023 dla potrzeb niezbędnych do realizacji Rajdu zgodnie z ustawą z 10 maja 2018 r. o ochronie danych osobowych (DzU z 2019 r., poz. 1781).

Wyrażam zgodę/nie wyrażam zgody* na wykorzystanie i publikację zdjęć z moim wizerunkiem przez PTTK Oddział „Podlasie" w Siedlcach. Zgoda obejmuje: wykorzystanie, utrwalenie, obróbkę, powielanie, archiwizację, publiczne udostępnianie, jak również tworzenie, przechowywanie i użytkowanie kopii zapasowych i publikację za pośrednictwem dowolnego medium, w tym w wersji elektronicznej w globalnej sieci www (Internet) oraz w formie drukowanej. Zgoda zostaje wyrażona bezterminowo, nieodpłatnie i bez ograniczeń podmiotowych i przedmiotowych.

....

(miejscowość , data) * niepotrzebne skreślić (czytelny podpis)

12. Wieczór Podróżników

O Indiach w klasztorze

2 września o godz. 18 w Centrum Dialogu Kultur w Węgrowie odbędzie się 12. Wieczór Podróżników. Gościem spotkania będzie znany siedlecki fotograf i podróżnik **Bogusław Skarus**, który przedstawi prezentację „Moje fascynacje Indiami".

Bogusław Skarus to animator kultury, wieloletni pracownik Miejskiego Ośrodka Kultury w Siedlcach, pasjonat fotografii i dalekich podróży. W 2003 roku otrzymał stypendium Prezydenta Miasta Siedlce w dziedzinie fotografii. W 2009 roku został uhonorowany „Wawrzynem Siedleckim" za całokształt pracy. Swoją pasję rozwija od ponad 30 lat. Początkowo fotografował Mazowsze i Podlasie, by potem wyruszać w coraz to bardziej odległe zakątki świata. Odwiedził i uwiecznił na zdjęciach m.in.: Tajlandię, Kambodżę, Birmę, Laos, Indie, Nepal, Peru, Boliwię, Ekwador, Wenezuelę, Kirgistan, Tadżykistan, Tybet. Oprócz wernisaży i wystaw, które organizuje po każdej podróży, od wielu lat spotyka się ze słuchaczami Uniwersytetu Trzeciego Wieku i CKU, uczniami szkół podstawowych, gimnazjów, liceów oraz szkół wyższych i przybliża im uroki odwiedzonych krajów. Teraz odwiedzi Węgrów i opowie o tradycjach, zwyczajach, obrzędach, ludziach i miejscach jakże interesujących, które poznał, podróżując po Indiach. Wstęp na spotkanie jest bezpłatny. **(sej)**

Rolnicy w roli głównej

W sobotę, 26 sierpnia, dożynki świętowała gmina Kałuszyn.

W tym roku zgłoszono aż 20 wieńców. fot.: DK Kałuszyn

- Były bardzo udane. Dopisały pogoda i publiczność, choć nie stawiamy na tłumy. Kałuszyńskie dożynki to święto rolników, a nie wiec polityczny czy festyn, bo od tego ostatniego mamy coroczną Noc Świętojańską - podsumowuje burmistrz **Arkadiusz Czyżewski**. I dodaje, że chodziło o uhonorowanie rolników, hodowców i ogrodników: - Dziś w tej branży zostają tylko prawdziwi pasjonaci, jak młodzi starostowie tegorocznych dożynek, **Jarosław Abramowski** i **Weronika Grązka**.

Uroczystości rozpoczęła w samo południe msza w miejscowym kościele. Po niej korowód dożynkowy przeszedł na pl. Kilińskiego. Tam przekazali chleb, a potem przyszedł czas na wystąpienia burmistrza, proboszcza i gości.

O 14.30 odbyło się wręczenie dyplomów i nagród za dzieła dożynkowe. - W tym roku było 20 wieńców, co na tak niedużą gminę jest wyjątkowe, bo okoliczni wójtowie cieszą się, jeśli na dożynkach mają 3 lub 4. Tradycyjnie nie wybierano najlepszych. Choć niektóre były bardziej okazałe od pozostałych, wynagrodziliśmy trud wszystkich twórców po równo, kwotą 400 zł - informuje burmistrz.

Sporo atrakcji czekało też na uczestników dożynek. O godz. 14.00 wystąpiła Orkiestra Dęta im. Jana Pawła II, a o godz. 14.45 - zespoły ludowe Kasianiecka i Razem z widowiskiem obrzędowym „Od zrękowin do oczepin". Były też zabawy dla dzieci i stoiska KGW z pysznymi potrawami.

O godz. 18.00 wystartowało „Mazowieckie Lato pod Gwiazdami". Jak mówi burmistrz, zagrały gitarowe Wysokie Stężenie Bluesa i Przeboje Polskiego Rocka, a po 20.30 - grupy z gatunku muzyki tanecznej Impuls i Akces.

(BS)

Powiat łosicki

W tym sezonie bez utonięć!

To doskonała informacja. Na terenie powiatu łosickiego nie doszło w te wakacje do żadnego utonięcia, pomimo że w całym powiecie jest tylko jedno kąpielisko strzeżone, nad łosickim zalewem. Jest natomiast wiele kąpielisk dzikich nad Bugiem, rzeką szczególnie niebezpieczną, która przez lata zbierała śmiertelne żniwo. Czyżby więc korzystający z letniej kanikuły, odpoczywający nad wodą, stali się rozsądniejsi?

- Dzielnicowi często patrolują kąpieliska i przypominają, by z wody korzystać bezpiecznie – mówi młodszy aspirant **Emilia Matejczuk** z KPP w Łosicach. - Prowadzimy też inne działania profilaktyczne. Jednym z najważniejszych jest program „Bezpieczne wakacje – kreci mnie bezpieczeństwo nad wodą".

W ramach programu policjanci z łosickiej komendy aktywne współpracują z łosickim Sanepidem. W okresie wakacji organizują spotkania profilaktyczne, których głównym celem jest uchronienie dzieci i młodzieży przez zagrożeniami.

Ostatnio policjanci i pracownicy Sanepidu odwiedzili uczestników obozu na terenie ośrodka wypoczynkowego „Partner" w Serpelicach. Przeprowadzono kontrolę miejsc wypoczynku i połączono ją z wykładem profilaktycznym na temat bezpiecznego wypoczynku nad wodą oraz profilaktyki uzależnień.

W ramach akcji, która ma charakter ogólnopolski, będzie też ogłoszony konkurs plastyczno-filmowy „Artystyczny przeWodnik", promujący bezpieczne korzystanie z wody oraz zdrowy styl życia. **(ZJ)**

Na bank

53-latek z gm. **Łuków** chciał na portalu aukcyjnym sprzedać bagażnik na dach samochodu. 21 sierpnia otrzymał od potencjalnego kupca wiadomość z linkiem do strony łudząco podobnej do bankowej. Kiedy wprowadzał tam wszystkie dane, umożliwiające przeprowadzenie transakcji, otrzymywał - też rzekomo z banku - SMS-y dotyczące autoryzacji urządzenia mobilnego i zwiększenia limitu przelewów. Mężczyzna wykonywał wszystkie polecenia. Po chwili zorientował się, że nie może już zalogować się do własnego konta. Gdy skontaktował się z konsultantem, wyszło na jaw, że z jego konta oszuści wypłacili 15 tys. zł. **(BS)**

R E K L A M A

Medyczna Szkoła Policealna
im. prof. Zbigniewa Religi
ul. Młynarska 17
08-110 Siedlce
tel. 25 644 78 17

CENTRUM KSZTAŁCENIA ZAWODOWEGO I USTAWICZNEGO w SIEDLCACH

SIEDLECKI MEDYK

REKRUTACJA 2023/2024

KIERUNKI :

- Asystent Osoby Niepełnosprawnej
- Asystentka Stomatologiczna
- Florysta
- Higienistka Stomatologiczna
- Opiekun Medyczny
- Opiekun Osoby Starszej
- Opiekun w Domu Pomocy Społecznej
- Opiekunka Dziecięca
- Opiekunka Środowiskowa
- Ortoptystka
- Podolog
- Protetyk Słuchu
- Technik BHP
- Technik Elektroradiolog
- Technik Masażysta
- Technik Sterylizacji Medycznej
- Technik Usług Kosmetycznych
- Terapeuta Zajęciowy

BEZPŁATNA NAUKA I PRAKTYKA !

WWW.CKZIU.SIEDLCE.PL

Mazowsze – srebrne wesele (6)

O pieniądzach, szansach i skrzydłach

25 LAT MAZOWSZA

rozmowa z Albiną Łubian, burmistrz miasta i gminy Pilawa

■ **Pamięta Pani początki swojej pracy samorządowej?**

- W Urzędzie Miasta i Gminy Pilawa pracuję od 1988 roku. Piastowałam tu różne stanowiska. Zanim 22 lata temu zostałam burmistrzem, byłam sekretarzem i zastępcą burmistrza. Gdy zaproponowano mi stanowisko zastępcy, długo się zastanawiałam, czy je przyjąć. Bo to było dla mnie duże wyzwanie, inny zakres pracy i odpowiedzialności. Początkowo nie chciałam się zgodzić, ale burmistrz Tadeusz Niemiec bardzo akcentował potrzebę utworzenia takiego stanowiska i podkreślał, że jestem jedyną osobą, którą na nim widzi, a radni, bo to oni wtedy podejmowali decyzję, tylko na mnie mogą się zgodzić. Podjęłam wyzwanie, a po śmierci pana Niemca w 2001 roku rada zdecydowała, że mam włożyć jeszcze cięższą zbroję, i powołała mnie na burmistrza. Na kolejne kadencje byłam już wybierana przez ogół naszej społeczności w wyborach bezpośrednich.

■ **Czyli przeszła Pani wszystkie etapy pracy samorządowej na szczeblu gminy.**

- Tak. To był naturalny proces. Cały czas dużo się uczyłam, dokształcałam, stopniowo poszerzałam swoją wiedzę i umiejętności organizacyjne. Wbrew pozorom praca w administracji nie jest łatwa. Urzędnicy muszą znać prawo, mieć umiejętności planowania, przewidywania, i, co istotne, zarządzania finansami.

■ **Szczególnie w takich czasach, gdy chociażby przez inflację trudno przygotować precyzyjną uchwałę budżetową.**

- Koszty inwestycji i utrzymania infrastruktury niesamowicie wzrosły. Nasze dochody własne nie są wystarczające w stosunku do potrzeb. Mimo to jesteśmy gminą szybko rozwijającą się, w której, niezależnie od dużych kosztów bieżących, wiele się inwestuje. Gdyby nie pieniądze ze źródeł zewnętrznych, trudno byłoby nam cokolwiek wybudować.

■ **Potraficie zdobywać te pieniądze.**

- To efekt dobrej pracy mojej, pracowników urzędu, jednostek podległych i współpracy z organizacjami i stowarzyszeniami. Wielką satysfakcją dla mnie jest bardzo dobra współpraca z radnymi przez wszystkie moje kadencje. Zdarzały się jakieś drobne różnice zdań, ale był to margines naszej działalności samorządowej. Nigdy nie działaliśmy politycznie. Liczyły się potrzeby każdej miejscowości w myśl powiedzenia „Wszystkie dzieci nasze są", mimo że te potrzeby są bardzo zróżnicowane. To wszystko przyniosło owoce. Jesteśmy jedyną gminą w powiecie, która ma dwie oczyszczalnie ścieków, dwie stacje uzdatniania wody, połączoną w pierścień sieć wodociągową na terenie całej gminy. 70 procent mieszkańców ma dostęp do kanalizacji. Praktycznie w każdej miejscowości jest nowa albo zmodernizowana i wyposażona świetlica. Mamy place zabaw, siłownie zewnętrzne. Większość budynków użyteczności publicznej ma instalację fotowoltaiczną, a kilka – pompy ciepła. Szkoły są po termomodernizacji i wymianie instalacji elektrycznych i grzewczych. We wszystkich mamy nowe kotłownie zasilane OZE.

fot. arch. UMWM

Albina Łubian z członkiniami Zarządu Województwa Mazowieckiego Janiną Ewą Orzełowską i Elżbietą Lanc oraz dyrektorem Delegatury UMWM w Siedlcach Dariuszem Stopą podczas konferencji prasowej, podsumowującej programy wsparcia samorządu Mazowsza

■ **Dzięki temu zmniejszyliście wydatki na utrzymanie tych obiektów, ale, jak wspomniałem wcześniej, wizytówką Pilawy jest zdobywanie pieniędzy ze źródeł zewnętrznych.**

- Rzeczywiście, pozyskujemy duże kwoty, przede wszystkim są to pieniądze unijne. Składamy stosowne wnioski wszędzie tam, gdzie możemy się o nie ubiegać.

■ **Zawsze otrzymujecie wsparcie unijne?**

- Za moich kadencji tylko raz zdarzyło się, że nie otrzymaliśmy dofinansowania unijnego. Nigdy natomiast nie odrzucono naszego wniosku z powodów merytorycznych. Lubię, jeśli pieniądze z różnych funduszy przyznaje się w oparciu o jasne kryteria i konkretne punktacje. Wtedy wiem, na co mogę liczyć.

■ **Często jest tak, że o przyznaniu dotacji decyduje uznaniowość urzędników, polityków.**

- Z tym właśnie nie mogę się pogodzić. Każdy z nas wpływa na wielkość budżetu państwa i każdy powinien mieć równe szanse.

■ **Pani jednak potrafi korzystać także z funduszy rządowych.**

- Sięgamy po pieniądze, którymi dysponuje wojewoda, chociaż często zdarzało się, że Pilawa tych środków nie otrzymywała. Zabiegamy też o fundusze z Polskiego Ładu, ale patrząc na inne gminy, nie mogę powiedzieć, że wszyscy są jednakowo traktowani. Cieszę się, że dostaliśmy pieniądze na kanalizację w Lipówkach czy na drogi, ale i tak czujemy się poszkodowani, bo inne gminy, znacznie mniejsze od nas i zdecydowanie mniej inwestujące, dostały o wiele więcej. Widać, że ci, którzy lubią pracować, zawsze muszą się narobić i radzić sobie w każdej sytuacji. My lubimy, umiemy i sobie radzimy.

■ **Wspomniała Pani, że czasem czujecie się poszkodowani... Gminie Pilawa rekompensuje to samorząd województwa mazowieckiego.**

- Jestem ogromnie wdzięczna członkom zarządu województwa. Z marszałkiem Adamem Struzikiem współpracujemy od czasu, gdy został wybrany na to stanowisko. Mniej więcej w tym czasie ja zostałam burmistrzem. Wiele razy bywał u nas, a ja zawsze miałam otwarte drzwi do jego gabinetu i mogłam liczyć na jego pomoc. Bardzo dobrze współpracowało mi się i nadal współpracuje z wicemarszałkami. Przez te lata otrzymaliśmy od samorządu województwa bardzo dużo pieniędzy. Praktycznie korzystamy z każdego programu ogłoszonego przez marszałka, a tych programów jest dużo. W ostatnich latach najwięcej współpracujemy z panią Janiną Ewą Orzełowską. Bywa u nas bardzo często i pomaga nie tylko nam, ale także wielu innym gminom. Bez wsparcia Samorządu Województwa Mazowieckiego nie mielibyśmy szans na wykonanie tylu inwestycji i zadań o tak dużym zakresie.

■ **Trudno być burmistrzem?**

- Trudno. To ogromna praca, ogromna odpowiedzialność i ciągłe myślenie o tym, żeby dobrze wykorzystać czas i nie przeoczyć szans na rozwój miasta i gminy. Często przychodzi zmęczenie, stres, nie zawsze wszystko się udaje od razu, ale efekty wszystko rekompensują. Nie ukrywam, że otrzymałam przez te lata od naszych mieszkańców wiele dowodów sympatii i wsparcia. To zdecydowanie pomaga i dodaje skrzydeł. Ja bardzo lubię ludzi i, jeżeli mogę, zawsze staram się im pomóc. Kocham tę pracę, poświęcam jej dużo czasu i cieszę się z naszych wspólnych osiągnięć. Jestem dumna z tego, jak miasto i gmina Pilawa się zmienia. Bardzo się cieszę, że nasi mieszkańcy dostrzegają te zmiany.

■ **Dziękuję za rozmowę.**

Rozmawiał
MIROSŁAW BUCZEK

Partnerem cyklu jest Samorząd Województwa Mazowieckiego.

25 lat Mazowsze

Komu to przeszkadza?

Mieszkańcy Kuflewa chcą ekranów dźwiękoszczelnych, bo przeszkadza im „ujadanie psów" z pobliskiego schroniska.

Mieszkańcy Kuflewa zapytali burmistrza Mrozów, dlaczego sołtys z ich miejscowości nic nie robi w sprawie nielegalnego przetrzymywania 250 psów na jednej z posesji (chodzi o Pogotowie dla Zwierząt).

– Przecież tam, w sąsiedztwie, również mieszkają małe dzieci – zauważają. – Z komina leci smród palonych chemikaliów oraz padliny. Ujadanie 250 psów jest nie do zniesienia. Po spotkaniu z mieszkańcami wnioskujemy o założenie ekranów dźwiękoszczelnych wokół posesji Kuflew – napisali w liście.

Burmistrz **Dariusz Jaszczuk** odpowiedział na list.

– Zarówno pan sołtys, jak i ja wyczerpaliśmy wszystkie możliwe kompetencje, czekamy na decyzję Prokuratury Rejonowej w Mińsku Mazowieckim, a nasza rola obecnie sprowadza się do zapytań i ponagleń. Mam nadzieję, że w końcu w tej sprawie prawo będzie prawem, a sprawiedliwość sprawiedliwością – stwierdził.

Prokuratura bada, czy Pogotowie dla Zwierząt działa legalnie. Bo burmistrz Mrozów twierdzi, że „prowadzenie schroniska nie zostało udokumentowane zgodą Powiatowego Lekarza Weterynarii". Ale przedstawiciel Pogotowia dla Zwierząt **Grzegorz Bielawski** wyjaśnia, że wszystko jest legalne, ponieważ działalność jest prowadzona jako stowarzyszenie. Najważniejszym aktem prawnym, regulującym jego działanie jest ustawa o stowarzyszeniach.

– Pogotowie dla Zwierząt to największa organizacja interwencyjna w kraju. Prowadzimy co roku najtrudniejsze interwencje i odbieramy w przypadku znęcania się ponad 1000 zwierząt rocznie, które potem leczymy, utrzymujemy i szukamy dla nich domów. Tylko na terenie powiatu mińskiego, siedleckiego czy łukowskiego prowadzimy rocznie kilkadziesiąt spraw o znęcanie się nad zwierzętami – mówią przedstawiciele stowarzyszenia.

Mieszkańcy Kuflewa skarżą się na ciągły hałas, dobiegający z terenu „Pogotowia". Opiekunowie psów twierdzą, że to tylko „rzekome ciągłe szczekanie psów", bo wzywana wielokrotnie przez mieszkańców policja tego nie potwierdziła.

– Owszem, czasami psy szczekają, szczególnie w porze karmienia, ale to chyba normalne. Szczekają też podczas zabawy, pracy z nimi i socjalizacji, ale nie powinno być to uciążliwe dla mieszkańców – mówią przedstawiciele Pogotowia.

Kolejny problem, o którym wspominają mieszkańcy, to nieprzyjemny zapach psich odchodów czy zapach padliny. Czy rzeczywiście roznosi się po całym Kuflewie?

Pogotowie nie zlecało pomiaru odoru, bo uważa, że nic takiego nie występuje. Zdaniem stowarzyszenia, odchody psów są na bieżąco sprzątane, w boksach jest czysto, wszystkie psy są odrobaczone, zaszczepione na choroby zakaźne i mają codziennie po kilka spacerów. Odchody i inne nieczystości są wywożone regularnie przez dwie firmy. Na wszystko są dowody – faktury oraz umowy. Boksy są dezynfekowane i nigdy nie było zastrzeżeń co do stanu utrzymania pomieszczeń, w których przebywają psy.

– W boksach jest czysto, bo psy są regularnie wyprowadzane. Obiekty są wyposażone w klimatyzację, ogrzewanie, boksy są zadaszone, dachy wykonane ze specjalnego materiału tłumiącego szczekanie. Wydaliśmy na to prawie 150 tys. zł. Czy jest drugie miejsce w regionie, gdzie psy miałyby takie warunki? Ja takiego nie znam – twierdzi Grzegorz Bielawski.

TOMASZ MARKIEWICZ

Uniwersytet
Przyrodniczo-
-Humanistyczny
w Siedlcach
Wybierz przyszłość pełną możliwości!
Zapisz się na studia 1-go i 2-go stopnia
oraz jednolite magisterskie
Aplikuj już teraz!
www.uph.edu.pl

Jarosław Kaczyński o bezpieczeństwie Polaków

DOKOŃCZENIE ZE STR. 4

To jest jedno z wielu ich kłamstw. Kłamstwo to jest fundament ich całej propagandy i opowieści o Polsce. Oni nieustannie kłamią i to w sposób niesłychanie bezczelny. W ciągu jednego dnia potrafią zmienić zdanie – raz to, raz to. Nie można im wierzyć – przekonywał **Jarosław Kaczyński**. – Sprawa wiarygodności w polityce, w demokracji to rzecz podstawowa. Bo tam, gdzie się kłamie, gdzie się okłamuje wyborców, co innego się mówi, a później co innego się robi, tam tak naprawdę nie ma demokracji. Demokracja zakłada, że rozmowa między tymi, którzy mają mandat demokratyczny a społeczeństwem jest oparta o fakty, o prawdę. A oni traktują całe to przedsięwzięcie jako jedną wielką manipulację. A manipulacja nie jest demokracją, jest przeciwieństwem demokracji – stwierdził.

WOJSKO TO NIE WSZYSTKO

Jak mówił Jarosław Kaczyński, bezpieczeństwo militarne nie jest jedynym, które państwo powinno zapewnić Polakom: – Chodzi przede wszystkim o to, by w naszym kraju nie powtórzyło się nic z tych wszystkich wydarzeń, które przez znaczną, zwłaszcza starszą, część społeczeństwa są doskonale pamiętane: bezrobocie, głód, głód wśród dzieci, poczucie beznadziejności, wyjazdy z kraju...

Prezes Jarosław Kaczyński przypomniał, że PiS przegrało w trybie wyborczym proces o wielkość bezrobocia w czasach rządów Donalda Tuska. – Przegraliśmy proces o te 15% bezrobocia i musimy mówić precyzyjnie, że było 14,4%. W skali kraju było właśnie na tym poziomie – przyznał lider PiS. – Ale pamiętajcie państwo, że w 230 z 384 powiatów bezrobocie było 15-procentowe albo wyższe. Krótko mówiąc, w tych 15% jest bardzo dużo prawdy. Nie dotyczy to całego kraju, i to musimy przyznać, ale w bardzo wielu regionach to było często dużo więcej.

Zwrócił też uwagę, że obecnie bezrobocie w Polsce wynosi 5 procent i jest to drugi najlepszy wynik w UE. Tylko Malta ma bezrobocie minimalnie mniejsze.

„DONALD TUSK KRÓLEM BEZROBOCIA"

– Pierwszy element i podstawa bezpieczeństwa ekonomicznego nas i naszych rodzin to dostęp do pracy – mówił Jarosław Kaczyński. Druga bardzo ważna sprawa to ile się zarabia. – Krótko mówiąc, my dbamy o ludzi. Dbając o płace, bo to jest oczywiście najważniejsze, ale także poprzez nasze programy społeczne. 500 plus jest tego symbolem. Od 1 stycznia to będzie 800 plus – mówił Jarosław Kaczyński. – My po prostu dbamy, by Polakom się lepiej żyło. I przynajmniej, jeśli nie wszyscy, to bardzo wielu Polaków przyznaje, że im się dzisiaj żyje lepiej niż żyło się przedtem.

– Oni oczywiście zapewniają – tu lider PiS ponownie odniósł się do konkurentów politycznych – że jak przyjdą po władzę, to naprawią to rujnowanie kraju przez nas – mówił Jarosław Kaczyński. Jak przekonywał, nawet dziecko nie powinno dawać wiary zapewnieniom opozycji.

– My działamy dla Polski, dla Polaków. Oni działali głównie z zewnętrznej inspiracji. Przy czym bardzo poważna rola w tym wszystkim przypadała osobistym ambicjom i interesom Donalda Tuska. Prowadził on politykę pod dyktando przede wszystkim Niemiec, ale także bardzo nisko kłaniał się Rosji – mówił. – Zdaje się z ust naszego rzecznika padły słowa, że Donald Tusk był królem bezrobocia. Tak, był królem bezrobocia – potwierdził Jarosław Kaczyński.

– Tak, tu jest Polska – lider PiS podchwycił skandowany okrzyk. – Polska coraz bogatsza i piękniejsza, coraz bardziej zasobna.

Żartem odniósł się również do okrzyków przeciwników o Kaczorze-dyktatorze: – Taka dyktatura to nie jest najgorsza – zaśmiał się.

GONIĄC EUROPĘ

Powołując się na przykład jednej z gmin, gdzie w 2015 r. było zaledwie kilkanaście kilometrów wodociągów, a obecnie jest 200 km, zapewniał: – My zasypujemy przepaść między polską lokalną a polską wielkich miast. Jeśli powierzycie nam władzę na dalsze lata, to będziemy potrafili ją całkowicie zlikwidować – obiecywał lider PiS. – Ludzie mieszkający w Polsce lokalnej, czyli większość Polaków, będzie miała pod każdym względem takie same warunki życia jak ci, którzy mieszkają w wielkich miastach. I to jest kolejna z bardzo wielu różnic między nimi a nami. Między tymi, którzy, powtarzam, chcą służyć Polakom, naszemu bezpieczeństwu, naszemu dobrobytowi, naszej równości, naszej demokracji i naszej praworządności.

Zdaniem lidera PiS to właśnie sądy są jednym z polskich problemów. – One po prostu bardzo często kpią z oczywistych faktów, kpią sobie właśnie z praworządności. My to zmienimy. Tym razem nikt nas nie zatrzyma. Zmienimy to – zapewnił.

– I Polska będzie w końcu taka jak trzeba. Nie biedniejsza od państw w zachodniej Europie, a z czasem, daj Boże, bogatsza – prognozował Jarosław Kaczyński. – Nawet człowiek dzisiaj, jak ja, mający już sporo lat, jak Bóg będzie mu sprzyjał, to może tego dożyć. I nie będzie musiał dożywać 100 lat.

IŚĆ DO WYBORÓW!

Swoje wystąpienie w Sokołowie Podlaskim Jarosław Kaczyński zakończył apelem o udział w wyborach: – Wiemy z badań, że wielu naszych zwolenników mówi: Nie wszystko załatwili. Proszę państwa, jeszcze się taki nie urodził... To po pierwsze. Po drugie, trzeba czasu, a po trzecie trzeba w Polsce przełamać pewne mechanizmy. Nie będę tu o nich opowiadał, bo to nie wykład z socjologii czy z politologii, ale one w dalszym ciągu w Polsce istnieją i, na przykład, blokują wielkie budownictwo mieszkaniowe. Bez przełamania pewnych interesów nie da się doprowadzić do tego, żeby w Polsce budowano przynajmniej 400 tysięcy mieszkań rocznie.

– Zmienimy te mechanizmy, ale po raz kolejny potrzebujemy waszego poparcia – apelował Jarosław Kaczyński. – Trzeba iść do wyborów. Nawet jeżeli się ma jakieś pretensje, to na chwilę trzeba o nich zapomnieć. I iść do wyborów.

DARIUSZ KUZIAK

R E K L A M A

Zdrowe Życie

Przyjdź i zbadaj się bezpłatnie w mobilnej strefie zdrowia
2-3.09, godz. 10.00 – 19.00,
Park Przemysłowy, ul. Fabryczna 1, Sokołów Podlaski.

RP Prezydent Rzeczypospolitej Polskiej

Patronat Honorowy Prezydenta Rzeczypospolitej Polskiej Andrzeja Dudy
oraz Małżonki Prezydenta Agaty Kornhauser-Dudy

Organizatorzy:

Ministerstwo Zdrowia

Ministerstwo Aktywów Państwowych

Ministerstwo Edukacji i Nauki

NFZ Narodowy Fundusz Zdrowia

PZU

epresa.pl 1473 4e4a68

Nasze nazwiska (5II)

Gawkowski - to szlacheckie nazwisko. Jak twierdzi K. Rymut w „Nazwiskach Polaków”, jest znane od 1713 r. Powołuje się na herbarz A. Bonieckiego, w którym o Gawkowskich herbu Jastrzębiec czytamy: „Michał Gawkowski, syn Józefa i Anny z Zarębów, z żoną Zofią z Kalicińskich, córką Mikołaja, zeznał zapis dożywocia w 1713 r.”. Nazwisko powstawało od miejscowości *Gawki* (obecnie woj. mazowieckie pow. ostrowski, gm. Stary Lubotyń). Wieś notowana w zapiskach na początku XV wieku stała się gniazdem rodzinnym Gawkowskich herbu Jastrzębiec i Ślepowron. Tak o tych drugich pisze w herbarzu S. Uruski: „Mikołaj z Sypniewa dostał w 1406 r. w nagrodę zasług od Janusza, księcia Mazowieckiego 20 włók gruntu, zwanego Czartoszewo, w ziemi łomżyńskiej, na którym z bratem Gabryelem założył wieś Gawki, tak nazwaną od ich rodowego przydomku *Gawka*. Temu Gabryelowi w 1451 r. zatwierdził szlachectwo ks. Janusz Mazowiecki, a jego synowi, Maciejowi, Pawłowi i Wojciechowi sprzedał w r. 1480 pole zwane Trzcianiec. Od wsi Gawki potomstwo tej braci wzięło nazwisko Gawkowski”. Nazwanie Gawka wywodzi Rymut od imienia Gaweł. Jak pisze J. Siwik w „Encyklopedii nazwisk i przydomków szlacheckich”, niektórzy z Gawkowskich herbu Ślepowron przyjęli herb Jastrzębiec. Byli jeszcze Gawkowscy herbu Ostoja, którzy w 1846 r. zostali zapisani do ksiąg szlachty guberni wileńskiej. Jak podaje SNWPU, w 1990 roku nazwiskiem Gawkowski posługiwało się w Polsce 841 osób. Najwięcej w dawnym woj. łomżyńskim - 208. W siedleckim - 5 osób.

Szmurło - nie podaje K. Rymut, od kiedy jest znane. Informację o jego pierwszej notacji w źródłach w 1569 r. znajdziemy w pracy „Antroponimia Polski...” pod redakcją A. Cieślikowej. Odwołanie do „Słownika historycznych nazw osobowych Białostocczyzny...” wskazuje, że w tym roku jako szlachcic składający przysięgę na wierność Koronie został zapisany m.in. Jan Szmurło. Według tego słownika w 1577 roku był odnotowany Szmurło nieznanego imienia, a w roku 1640 - Stanislaus Szmurło. Nazwisko kojarzy słownik z wschodniosłowiańskim czasownikiem *szmuritsia* - stawać się posępnym. Rymut natomiast wywodzi nazwisko od rzadko używanego gwarowego *smura, szmur*, mgła. W tym przypadku mogłoby należeć do grupy nazwań człowieka, które powstawały w zależności od pogody, jaka towarzyszyła jego narodzinom. Szmurłowie w XVI wieku założyli wieś Szmurły (obecnie w woj. podlaskim, w powiecie bielskim, w gminie Brańsk). Szlachta o nazwisku Szmurło pieczętowała się herbami Rawicz oraz Sas i Ślepowron. Jak pisze J. Siwik w „Encyklopedii nazwisk i przydomków szlacheckich”, Szmurłowie tych herbów stanowili tę samą rodzinę. Herbu Sas i Ślepowron przybierali także nazwiska Kropilnicki i Kropiwnicki od swojej własności wsi Kropilnica vel Kropiwnica w woj. podlaskim, w gminie Mońki. *Szmurłą* mógł zostać nazwany także ten, kto ze wsi *Szmurły* pochodził lub przybył. Jak podaje SNWPU, w 1990 roku nazwisko Szmurło nosiły w Polsce 963 osoby. Najwięcej w dawnym woj. białostockim – 382. W siedleckim - 67.

ANDRZEJ KARLIKOWSKI

Jeśli chcesz wiedzieć, jakie jest pochodzenie Twojego nazwiska, wyślij maila (adres – tygodnik@siedlecki.pl) albo zadzwoń - 25 632 87 19. Można pytać jednocześnie o kilka nazwisk.

CO W KINACH

08-110 Siedlce, ul. Wiszniewskiego 4
tel. 025 640 77 66
www.novekino.pl

REPERTUAR 1-7.09.2023r.

PRZEDPRMIERY		GODZINA I DATA SEANSU						
TYTUŁ FILMU	CZAS TRWANIA	piątek	sobota	niedziela	poniedziałek	wtorek	środa	czwartek
TEŚCIOWIE -PRZEDPREMIERA	95		17:30	17:30				
PREMIERY		GODZINA I DATA SEANSU						
TYTUŁ FILMU	CZAS TRWANIA	piątek	sobota	niedziela	poniedziałek	wtorek	środa	czwartek
RAPORT PILECKIEGO	119	17:30 20:00	15:00 19:30	15:00 19:30	17:30 20:00	17:30 20:00	17:30 20:00	17:30 20:00
SEKRETY MOJEGO TATY - NAPISY	75	17:00	17:00	17:00	17:00	17:00	17:00	17:00
UKRYTA SIEĆ	105	18:45 20:55	18:45 20:55	18:45 20:55	18:45 20:55	18:45 20:55	18:45 20:55	18:45 20:55
POZOSTAŁE FILMY		GODZINA I DATA SEANSU						
TYTUŁ FILMU	CZAS TRWANIA	piątek	sobota	niedziela	poniedziałek	wtorek	środa	czwartek
KICIA KOCIA NA PIKNIKU - DUBBING	45	11:30	11:30	11:30				
KOMPAS SZKIELETORA- DUBBING	81	11:15	11:15	11:15	13:00	13:00	13:00	13:00
O PSIE, KTÓRY JEŹDZIŁ KOLEJĄ	98	11:00 12:45 17:00	11:00 12:45 17:00	11:00 12:45 17:00	13:00 15:00 17:00	13:00 15:00 17:00	13:00 15:00 17:00	13:00 15:00 17:00
ULTIMATUM	91	15:00 20:15	15:00 20:15	15:00 20:15	15:00 20:15	15:00 20:15	15:00 20:15	15:00 20:15
KOCHANICA KRÓLA JEANNE DU BARRY- NAPISY	113	14:45	14:45	14:45				
MIĘDZY NAMI ŻYWIOŁAMI - DUBBING	110	12:30	12:30	12:30	13:15	13:15	13:15	13:15
BARBIE - DUBBING	114	14:45	14:45	14:45	14:45	14:45	14:45	14:45
MÓW DO MNIE!	94	21:00	21:00	21:00	21:00	21:00	21:00	21:00
OPPENHEIMER - NAPISY	180	17:00	17:00	17:00	17:00	17:00	17:00	17:00
MIRACULOUS: BIEDRONKA I CZARNY KOT. FILM -DUBBING	102	13:00	13:00	13:00	13:00	13:00	13:00	13:00
MAVKA I STRAŻNICY LASU -DUBBING	100	13:00 15:30	13:00	13:00	15:30	15:30	15:30	15:30
PORADY NA ZDRADY 2	99	19:00	19:00	19:00	19:00	19:00	19:00	19:00

KASA KINA CZYNNA 30 MINUT PRZED PIERWSZYM SEANSEM

KINO KONESERA
04.09 | Nostalgia
11.09 | Cicha dziewczyna
18.09 | Kochanica króla Jeanne Du Barry
25.09 | Turkusowa suknia
Twoje miasto, Twoje kino HELIOS www.helios.pl

Inwestycja w kryptowaluty

34-letni mieszkaniec gminy Mińsk Mazowiecki odebrał telefon od „brokera” z firmy globalnego rynku inwestycyjnego, który obiecywał szybkie pomnożenie oszczędności bez żadnego ryzyka. Zapewniał o dużych zyskach i bezpiecznym systemie inwestowania. Wymagał jedynie zainstalowania aplikacji zdalnego pulpitu, skanu dowodu osobistego i wpłaty pieniędzy ok. 800 zł, by indywidualne konto inwestycyjne mogło ruszyć. - Początkowo „przedstawiciel” giełdy informował telefonicznie i przez komunikatory o rzekomych zyskach, namawiając do kolejnych wpłat pieniędzy – opowiada asp. **Urszula Wróbel** z mińskiej policji. – Zachęcał do coraz to większych wpłat na inwestycje w kryptowaluty. Kiedy mężczyzna podjął decyzję o wypłacie pieniędzy, pojawił się problem. Aby odzyskać środki, należało wpłacić kolejne pieniądze. Zdesperowany pokrzywdzony uległ namowie zawarcia umowy kredytu. „Broker” twierdził, że potencjalny zysk jest tak duży, że kredyt zostanie spłacony za kilka dni w całości. Ale potem kontakt się urwał. Mężczyzna nie odzyskał swoich oszczędności, a do spłaty pozostał mu kredyt. **(ak)**

Nietrzeźwy

26 sierpnia policjanci ruchu drogowego łosickiej komendy zatrzymali w Chłopkowie kierującego motocyklem romet, jadącym bez włączonych świateł. Okazało się, że 34-letni motocyklista, mieszkaniec gminy Platerów, był nietrzeźwy. Badanie wykazało prawie 0,5 promila alkoholu w wydychanym powietrzu. Ponadto motocykl nie miał aktualnych badań technicznych. W związku z tym policjanci zatrzymali prawo jazdy mężczyzny oraz dowód rejestracyjny motocykla, a 34-latek odpowie przed sądem. **(ed)**

ODESZLI...

USC w Garwolinie

osoby, których akty zgonu zostały sporządzone od 21 do 25 sierpnia

Marianna Fijołek, 83 lata
Irena Odziemczyk, 67 lat
Stanisława Wiesława Zadrożna, 80 lat
Alina Baranowska, 86 lat
Zofia Mazurek, 86 lat
Czesław Antoni Sobiech, 66 lat
Marianna Mroczek, 88 lat
Stefan Głaszczka, 85 lat

USC w Łosicach

osoby, których akty zgonu zostały sporządzone od 21 do 25 sierpnia

Krzysztof Komodziński, 50 lat
Teresa Niedziółka, 87 lat

Łuków

osoby z powiatu łukowskiego, zmarłe od 18 do 24 sierpnia

Marianna Małecka, 77 lat
Andrzej Kozłowski, 80 lat
Lucyna Leśniak, 92 lata
Mariusz Bober, 42 lata

USC w Siedlcach

osoby, których akty zgonu zostały sporządzone od 19 do 25 sierpnia

Andrzej Stefan Błoński, 56 lat
Urszula Radziwonka, 81 lat
Dariusz Strzałek, 68 lat
Stanisław Tkaczyk, 79 lat
Bogdan Jan Niedziółka, 65 lat
Marianna Helena Małecka, 77 lat
Jadwiga Filomena Kopeć, 78 lat
Eugenia Waszczuk, 84 lata
Ryszard Krupa, 65 lat
Jadwiga Rogulska, 85 lat
Andrzej Sawczuk, 59 lat
Anna Stanisława Jelińska, 71 lat
Wiesława Halina Jeżowska, 82 lata
Jerzy Kazimierz Karpik, 66 lat
Henryk Roszuk, 70 lat
Zygmunt Jan Igański, 94 lata
Andrzej Roman Krzymowski, 69 lat
Stanisław Roman Stefański, 56 lat
Alla Swostak, 46 lat
Elżbieta Maria Gutkiewicz, 56 lat
Brzeziński Rafał, 21 lat
Andrzej Garwacki, 64 lata
Andrzej Grzegorz Kucharski, 41 lat
Jerzy Tadeusz Protasiuk, 77 lat
Marta Goławska-Jurczuk, 69 lat
Stanisław Staruzik, 78 lat
Maria Danuta Parapura, 95 lat
Stanisław Okniński, 81 lat
Beata Monika Białach, 46 lat
Wojciech Bednarzak, 43 lata
Janusz Witowski, 62 lata
Agnieszka Kłos, 47 lat
Zofia Teresa Ługowska, 91 lat
Stanisław Grabowski, 86 lat
Józef Zbigniew Świć, 63 lata
Karol Mielecki, 86 lat
Alicja Władysława Sidoruk, 85 lat
Waldemar Myrcha, 71 lat
Janusz Bolesław Markowski, 65 lat
Sylwia Danuta Smaza, 95 lat
Józef Radzikowski, 83 lata
Jan Zbigniew Domański, 72 lata
Stanisław Piotr Borkowski, 88 lat
Zenon Henryk Sikorski, 62 lata
Henryk Guzek, 87 lat

USC w Sokołowie Podlaskim

osoby, których akty zgonu zostały sporządzone od 18 do 24 sierpnia

Andrzej Skolimowski, 75 lat
Stanisław Woźniak, 60 lat
Mateusz Kalicki, 29 lat
Zbigniew Rutkowski, 85 lat
Edmund Kamiński, 72 lata
Franciszek Repliński, 86 lat
Kamil Piekarski, 37 lat

MATERIAŁ
MARKETINGOWY

Życie zaskakuje
dlatego warto przygotować się na każdą sytuację

W PZU ubezpieczysz siebie, rodzinę, dom i auto.

Sprawdź u agenta, w oddziale na pzu.pl
lub pod numerem 801 102 102
(Opłata zgodna z taryfą operatora)

Zakładem ubezpieczeń jest PZU SA (ubezpieczenia majątkowe) i PZU Życie SA (ubezpieczenia na życie). Informacje o wyłączeniach i ograniczeniach odpowiedzialności PZU SA znajdziesz w aktualnych OWU PZU Dom i OWU PZU Auto, na PZU Życie SA w odpowiednich aktualnych ogólnych warunkach ubezpieczenia - dostępnych na pzu.pl

PLAGA NIETRZEŹWYCH

14 sierpnia w miejscowości **Puznówka** policjanci z posterunku policji w Pilawie zatrzymali nietrzeźwego kierowcę, który miał też aktywny zakaz prowadzenia pojazdów mechanicznych.

Nietrzeźwego kierowcę zatrzymano także 18 sierpnia w miejscowości **Wilga**. Zatrzymano mu prawo jazdy.

...I NA ZAKAZIE

18 sierpnia policjanci z garwolińskiej drogówki zatrzymali do kontroli peugeota, którym kierował mieszkaniec powiatu **garwolińskiego**. Kierujący poruszał się pojazdem niedopuszczonym do ruchu i miał sądowy zakaz prowadzenia pojazdów mechanicznych. Z kolei w nocy z 24 na 25 sierpnia w **Garwolinie** policjanci zatrzymali nietrzeźwego kierowcę, który także nie miał uprawnień do kierowania pojazdami.

A dwie noce później, z 26 na 27 sierpnia w **Wildze** funkcjonariusze z garwolińskiej drogówki zatrzymali do kontroli mazdę. Kierujący nim mężczyzna miał dwa czynne zakazy prowadzenia pojazdów i był poszukiwany do odbycia kary pozbawienia wolności.

ROWEREM NA GAZIE

26 sierpnia w **Maciejowicach** policjanci zatrzymali nietrzeźwego rowerzystę, który miał ponad 2 promile alkoholu w wydychanym powietrzu. Kierującego ukarano mandatem w wysokości 2500 zł. **(ak)**

O powiecie garwolińskim czytaj też na str. 2

APTEKI

30 sierpnia – ul. Kościelna 2
31 sierpnia – ul. Kościuszki 23

Mazowieckie dotacje dla gmin

Wśród podpisanych niedawno w Parysowie umów na dofinansowanie przez samorząd województwa mazowieckiego różnych przedsięwzięć na terenie powiatu garwolińskiego dużą część stanowiły dotacje do inwestycji sportowych. Znaczące kwoty przeznaczono na konserwację urządzeń melioracyjnych, zakup komputerów, odnowę miejsc pamięci i poprawę oświetlenia ulicznego.

Po 297 850 zł otrzymały: gmina miejsko-wiejska Pilawa na modernizację stadionu w Pilawie, gmina Parysów na modernizację stadionu w Parysowie oraz gmina miejsko-wiejska Żelechów na budowę boiska wielofunkcyjnego w Woli Żelechowskiej.

Po 289 340 zł przeznaczono na przebudowę boiska przy Publicznej Szkole Podstawowej nr 5 w Garwolinie oraz oświetlenie boiska w Gończycach w gminie Sobolew. Kwotą 255 300 zł samorząd mazowiecki wspomógł gminę Górzno, przeznaczając te pieniądze na modernizację kompleksu sportowego w Uninie, a 253 586 zł otrzymało miasto Łaskarzew na remont sali gimnastycznej przy Zespole Szkół nr 2 im. Jana Pawła II. Gmina Garwolin, która zaplanowała przebudowę boiska sportowego w Rębkowie, otrzymała 255 300 zł. Drugi etap modernizacji boiska w Miastkowie Kościelnym wsparto kwotą 70 200 zł, a remont hali sportowej i kręgielni w Borowiu kwotą 152 676 zł.

Wśród beneficjentów znalazły się też gminne spółki wodne, które otrzymały następujące dotacje na konserwację rowów melioracyjnych: Trojanów – 85 196 zł na rowy w: Woli Koryckiej Dolnej, Kruszynie, Dębówce, Kozicach, Damianowie i Życzynie; Żelechów – 84 889 zł na rowy w: Kalinowie, Piastowie, Władysławowie, Goniwilku Nowym, Sokolnikach, i Stefanowie; Garwolin – 82 752 zł na rowy w: Woli Rębkowskiej, Rębkowie, Nowym Puznowie, Garwolinie i Jagodnem; Górzno – 80 166 zł na rowy w: Kolonii Górzno i Reducinie; Sobolew – 65 280 zł na rowy w: Sokole, Kaleniu Pierwszym, Gończycach, Przyłęku i Chotyni; Parysów – 57 664 zł na rowy w: Woli Starogrodzkiej, Stodzewie i Łukowcu; Pilawa – 53 312 zł na rowy w: Gocławiu, Puznówce i Lipówkach; Borowie – 37 376 zł na rowy w: Kamionce, Chrominie i Borowiu; Łaskarzew – 35 584 zł na rowy w: Krzywdzie i Uścieńcu; Miastków Kościelny – 26 368 zł na rowy w Zgórzu.

Spółka Wodna w Rudzie Talubskiej w gminie Garwolin otrzymała 37 632 zł na rowy w: Rudzie Talubskiej, Talubie i Sulbinach.

Ponadto dofinansowanie otrzymały spółki wodne w gminie Wilga. Spółka w Ostryborze otrzymała 29 824 zł na konserwację rowu w Ostryborze, a w Goźlinie Górnym 21 120 zł na konserwację rowu w Wildze. W Żabieńcu Starym konserwację rowu wsparto kwotą 10240 zł.

Ogółem samorząd mazowiecki przeznaczył na poprawę jakości rowów melioracyjnych w powiecie garwolińskim 707 404 zł.

Nie zapomniano też o komputerach dla szkół. Na zakup tego sprzętu placówki oświatowe otrzymały po 130 000 zł. Na liście dofinansowanych znalazły się: Publiczna Szkoła Podstawowa im. Aleksandra Sasimowskiego w Borowiu, Szkoła Podstawowa im. Armii Krajowej w Rębkowie, Publiczna Szkoła Podstawowa im. Królowej Jadwigi w Uninie, Publiczna Szkoła Podstawowa im. Marii Kownackiej w Samorządkach, Publiczna Szkoła Podstawowa im. ks. Jana Twardowskiego w Samogoszczy, Publiczna Szkoła Podstawowa im. Adama Mickiewicza w Wildze, Publiczna Szkoła Podstawowa nr 5 im. Janusza Korczaka w Garwolinie, Publiczna Szkoła Podstawowa im. Kardynała Stefana Wyszyńskiego w Gocławiu i Szkoła Podstawowa im. Bolesława Grudniaka w Trojanowie.

Na modernizację miejsc pamięci na terenie miejsko-wiejskiej gminy Pilawa przeznaczono 58 315 zł, na konserwację pomnika marszałka Piłsudskiego w Garwolinie 25 291 zł, a na konserwację obelisku w Wildze, poświęconego odzyskaniu niepodległości, 24 616 zł.

Gminy uzyskały też wsparcie finansowe na zmianę oświetlenia ulicznego. Po 200 000 zł trafiło do: gminy Łaskarzew, Parysowa, Pilawy i Żelechowa; 111 585 zł do gminy Garwolin; 110 636 zł do Górzna; 107 290 zł do Garwolina; 21 007 do Wilgi. Ponadto gmina Trojanów otrzymała 17 505 zł na nasadzenie zieleni przy świetlicy wiejskiej w Życzynie.

Stosowne umowy podpisali: członkinie zarządu województwa mazowieckiego **Janina Ewa Orzełowska** i **Elżbieta Lanc** oraz burmistrzowie, wójtowie i skarbnicy. Asystowali im radny wojewódzki **Marek Żochowski** i dyrektor Departamentu Edukacji Publicznej i Sportu Urzędu Marszałkowskiego Województwa Mazowieckiego, **Mirosław Krusiewicz**.

MIROSŁAW BUCZEK

Marek Żochowski, Mirosław Krusiewicz, Elżbieta Lanc, wójt Trojanowa Stanisław Kostyra, Janina Ewa Orzełowska i skarbnik Trojanowa Renata Wesołowska tuż po podpisaniu umów fot. MB

Łobuzy w Wildze

Bardzo bogaty program mają tegoroczne dożynki gminne w Wildze. Rozpoczną się **3 września** od mszy **o godz. 12.00**, po czym korowód uda się na parking w centrum miejscowości.

Część oficjalną zaplanowano na **godz. 13.40**, a już **o godz. 14.00** na scenę wyjdą aktorzy, którzy przedstawią spektakl „Wiosenne zamieszanie". Po nich będą występować: półkoloniści z GOK w Wildze (**15.00-15.30**), ABC Dziecka (**16.00-16.30**), kapela **Krzysztofa Staręgi** (**16.30-17.30**), zespół KGW w Wildze (**17.30-18.00**), Koło Tańca Ludowego przy Szkole Podstawowej nr 1 w Łaskarzewie (**18.00-18.30**), panie z Klubu Emeryta (**19.00-19.30**).

W przerwach między występami zaplanowano trzy aukcje charytatywne dla **Julii Pawliszewskiej**. Odbędą się one w godz.: **14.40-15.00**, **18.30-19.00** i **19.30-20.00**).

O godz. 15.00 poznamy wyniki konkursów na najpiękniejszy wieniec i stroik dożynkowy oraz najsmaczniejszą szarlotkę. **O godz. 20.00** sceną zawładnie DJ Rafcio, a **o godz. 21.00** swój kunszt zaprezentuje gwiazda wieczoru, czyli zespół „Łobuzy". Po ich godzinnym występie DJ Rafcio poprowadzi zabawę taneczną, która potrwa do północy. **(MB)**

W Górznie
Oceniano wieńce i stoiska

W Górznie odbyły się dożynki gminno-parafialne. Tradycyjnie zorganizowano też konkursy na najładniejszy wieniec dożynkowy i najładniejsze stoisko KGW.

Najwyżej oceniono wieńce sołectw w: Łąkach, Goździku i Górznie-Kolonii, nagradzając je kwotami po 1200 zł. Drugie miejsca i nagrody po 1000 zł zdobyły sołectwa w Reducinie i Samorządkach, a trzecie miejsca i nagrody po 800 zł zajęły sołectwa w Chęcinach i Kobylej Woli. Wyróżniono wieńce sołectw w: Górznie, Józefowie, Uninie i Wólce Ostrożeńskiej. Otrzymały one po 300 zł.

Najładniejsze stoiska przygotowały: KGW „Goździczanki" w Goździku (nagroda 1200 zł), KGW „Zgrane babki" w Samorządkach (1000 zł), KGW „Górznianeczki" w Górznie (1000 zł) i KGW „Uninianki" w Uninie (800 zł). Wyróżniono, nagradzając po 300 zł: KGW w Łąkach, KGW „Chęcinianki" w Chęcinach, KGW w Kobylej Woli i KGW w Reducinie. **(MB)**

W Piastowie
Jubileuszowe odznaczenia

Z okazji 110-lecia Ochotniczej Straży Pożarnej w Piastowie (gmina Żelechów) druhowie otrzymali medale i odznaki.

Brązowymi medalami „Za zasługi dla pożarnictwa" uhonorowano: **Daniela Bryzka, Łukasza Leszkę, Sylwestra Sowińskiego** i **Jarosława Żaka**. Odznaki „Strażak wzorowy" trafiły do **Michała Maksymiliana Bogusza** i **Krzysztofa Gradusa**.

Odznaki „Za wysługę lat" otrzymali: za 75 lat **Mieczysław Paziewski**; za 65 lat **Zdzisław Wawer**; za 55 lat: **Marek Miszkurka**, **Krzysztof Ryszard Machalewski** i **Adam Żywka**; za 45 lat **Jerzy Zegadło**, za 40 lat **Grzegorz Witek**; 25 lat: **Piotr Gugała**, **Adam Soszka**, **Piotr Walo**, **Piotr Miszkurka** i **Tomasz Zegadło**; za 20 lat: **Mirosław Wesołowski**, **Andrzej Kowalczyk**, **Kamil Mroczek** i **Jarosław Żak**; za 10 lat **Dawid Więckowski**.

Brązowymi odznakami „młodzieżowej drużyny pożarniczej" wyróżniono: **Sebastiana Dudzika**, **Cezarego Gugałę**, **Daniela Gugałę**, **Bartosza Konopkę**, **Szymona Konopkę**, **Cezarego Kowalczyka**, **Wojciecha Piórczyńskiego**, **Bartosza Tratkiewicza**, **Macieja Tratkiewicza**, **Krzysztofa Walo**, **Bartosza Żaka** i **Wojciecha Żaka**.

Honorowe medale jubileuszowe otrzymali: **Mieczysław Paziewski, Zdzisław Wawer, Krzysztof Ryszard Machalewski** i **Marek Miszkurka**. Medalami jubileuszowymi podziękowano osobom wspierającym OSP Piastów. W gronie tym znaleźli się: poseł **Grzegorz Woźniak**, starosta garwoliński **Mirosław Walicki**, prezes Zarządu Oddziału Powiatowego ZOSP **Waldemar Sabak**, burmistrz Żelechowa, a jednocześnie prezes Zarządu Oddziału Miejsko-Gminnego ZOSP w Żelechowie **Łukasz Bogusz** i komendant gminny ZOSP w Żelechowie **Jan Dziubak**. **(MB)**

Poczet sztandarowy OSP w Piastowie fot. arch. UMiG

W gminie Platerów

Inwestycje drogowe i nie tylko

Lada dzień w gminie Platerów rozpocznie się jedna z największych, długo oczekiwanych inwestycji. Chodzi o remont drogi powiatowej Puczyce--Myszkowice. Inwestycję będzie prowadziła gmina, bowiem już jakiś czas temu przejęła ona tę drogę od powiatu.

fot. AK

Chodzi o remont odcinka o długości około 7,5 km. Inwestycja obejmuje przede wszystkim położenie nowej asfaltowej nawierzchni oraz budowę chodnika - przez całe Puczyce, aż do połączenia z chodnikiem w Czuchowie Pieńkach.

- Przygotowujemy się do opracowania przetargu - mówi wójt **Jerzy Garucki**. - Prace są już na ukończeniu, więc mam nadzieję, że przetarg ogłosimy dosłownie lada dzień. Chodzi o jedną z najważniejszych dróg w naszej gminie, której remont wpłynie na poprawę komunikacji niemal wszystkich mieszkańców.

Inwestycja ma kosztować ponad 13 mln zł, ale o konkretnej kwocie zadecyduje wynik przetargu. Gminy nie byłoby stać na remont drogi. Będzie ona sfinansowana dzięki funduszom pozyskanym w ramach Polskiego Ładu oraz pieniądzom od marszałka z programu zrównoważonego rozwoju.

fot. MC

Jerzy Garucki

- Remont ma zostać zakończony do końca października 2024 roku - dodaje Jerzy Garucki. - Nie jest to zresztą jedyna inwestycja drogowa w naszej gminie. Jesteśmy właśnie po przetargu na remont drogi w Hruszniewie. Wykonawca lada dzień wejdzie na plac budowy.

Gmina pozyskała też pieniądze z Wojewódzkiego Funduszu Ochrony Środowiska na montaż instalacji fotowoltaicznych na budynkach OSP w: Kisielewie, Mężeninie i Platerowie.

- Dwie kolejne strażnice OSP, w Hruszniewie i Hruszewie, także otrzymają instalacje fotowoltaiczne, ale w przyszłym roku – deklaruje wójt.

Strażacy otrzymają też wsparcie z funduszy marszałka województwa, dzięki którym zostanie kompleksowo wymieniona instalacja elektryczna.

Na tym nie koniec najnowszych inwestycji w gminie Platerów. Rozstrzygnięto właśnie przetarg na remont Ośrodka Zdrowia w Hruszniewie. Inwestycja będzie kosztowała około 2 mln zł.

- Właśnie podpisaliśmy umowę z wykonawcą - informuje Jerzy Garucki. - Prace, które powinny się rozpocząć jeszcze w tym tygodniu, będą obejmowały, między innymi: ocieplenie budynku, wymianę dachu i okien oraz zamontowanie pomp ciepła i nowego kotła CO, opalanego olejem. Dzięki tym pracom eksploatacja budynku będzie znacznie tańsza, szczególnie w sezonie zimowym.

ZBIGNIEW JUŚKIEWICZ

KRONIKA POLICYJNA

KOLIZJA W WOŹNIKACH

21 sierpnia w miejscowości **Woźniki** (gm. **Łosice**) kierujący dafem 62-letni obywatel Węgier najechał bokiem naczepy na prawidłowo wyprzedzającą go toyotę, kierowaną przez 22-letnią mieszkankę powiatu siemiatyckiego. Oboje kierujący byli trzeźwi. Sprawca zdarzenia został ukarany mandatem w wysokości 1200 zł.

USIŁOWAŁ WYŁUDZIĆ PIENIĄDZE

23 sierpnia 54-letnia mieszkanka **Łosic** zawiadomiła dyżurnego policji o usiłowaniu oszustwa. Kontaktujący się z nią mężczyzna podawał się za policjanta i próbował wyłudzić pieniądze. Kobieta jednak zorientowała się, że to może być próba oszustwa, więc sprawcy nie udało się osiągnąć zamierzonego celu.

NAJECHAŁ NA TYŁ NACZEPY

26 sierpnia na **ul. Lubelskiej** w **Łosicach** doszło do kolizji drogowej. Kierujący ciągnikiem rolniczym marki Case 76-letni mieszkaniec gminy Łosice nie zachował należytej odległości pomiędzy pojazdami i najechał na tył naczepy samochodu ciężarowego, kierowanego przez 49-letniego mieszkańca Łosic. Kierowcy byli trzeźwi. 76-latek został ukarany mandatem w wysokości 1200 zł.

(ed)

O powiecie łosickim czytaj też na str. 9, 14

Zanim zaczną się awarie

Nie ulega wątpliwości, że zmiany klimatu sprawią, iż wody będzie coraz bardziej brakować. Już teraz w niektórych samorządach jest ona racjonowana. Wprowadzane są, między innymi, zakazy używania wody do podlewania ogródków. Jak twierdzi wójt gminy Platerów **Jerzy Garucki**, jego samorządu problemy z zaopatrzeniem w wodę nie dotyczą, przynajmniej na razie. Już teraz myśli jednak o tym, aby tak pozostało w przyszłości.

- Właśnie przygotowujemy się do przebudowy stacji uzdatniania wody w Platerowie - mówi wójt. - Będziemy tu też budować kanalizację w dwóch ulicach. Zmodernizujemy również ujęcie wody w Mężeninie. Na razie jest ono w stanie zabezpieczyć potrzeby mieszkańców. Instalacje pochodzą jednak z lat 80. XX w., więc ich stan techniczny nie jest już najlepszy. Dlatego wolimy teraz zainwestować w ich modernizację, niż potem usuwać ciągłe awarie. **(ZJ)**

Nie było incydentów z nielegalnymi migrantami, ale cały czas...

Czujność jest zwiększona

Powiat łosicki nie graniczy wprawdzie z Białorusią, ale jego najdalej wysunięte na wschód gminy, przede wszystkim Sarnaki, są odległe od granicy w linii prostej tylko o około 20 kilometrów. Można więc powiedzieć, że wsie Borsuki czy Serpelice niemal graniczą z Białorusią. A to może budzić obawy mieszkańców, związane z nielegalnymi migrantami. Jak informują media, dziennie naszą granicę usiłuje przekroczyć nawet po kilkaset osób, pomimo zapory.

Obawy wzrosły szczególnie od czasu, kiedy na Białorusi rozlokowała się Grupa Wagnera, która może się zajmować przemytem ludzi przez granicę. Oczywiście nasz kraj zareagował na to zagrożenie, wzmacniając ochronę granicy, ale nie wszystkich mieszkańców powiatu łosickiego to uspokoiło.

- Czasem dochodzą do nas sygnały z gmin, że widziano jakąś podejrzaną osobę, ale były to raczej plotki - słyszę od przedstawiciela lokalnego samorządu. - Nic nie wiemy, aby takie pogłoski się potwierdziły.

Także łosicka policja uspokaja, że nielegalni migranci nie są w powiecie łosickim problemem.

- Nie odnotowaliśmy żadnego incydentu, związanego z nielegalnymi migrantami - mówią w KPP w Łosicach. - W naszym regionie nie ma wprawdzie zapory na granicy, ale naturalną granicą powiatu, choć to nie granica państwowa, jest rzeka Bug. Cały czas jesteśmy jednak czujni i z większą intensywnością patrolujemy tereny nadbużańskie. W związku z obecną sytuacją na granicy organizujemy też wspólne akcje ze Strażą Graniczną. Wykorzystujemy w nich kamery termowizyjne.

- U nas w gminie nie ma żadnych nielegalnych uchodźców, w sąsiednich gminach też - mówi wójt gminy Platerów **Jerzy Garucki**. **(ZJ)**

APTEKI

30 sierpnia – 3 września - ul. Rynek 1, tel. 83 359 03 73
4 września - ul. Kolejowa 1b tel. 83 359 05 691
5 września - ul. Rynek 1, tel. 83 359 03 73

Koniec remontu

(Prawie) przed pierwszym dzwonkiem

Starostwo powiatowe w Łosicach nie prowadzi zbyt wielu placówek oświatowych, toteż nie realizuje wielu inwestycji w tej dziedzinie. W tej chwili ograniczają się one do dwóch zadań – remontu korytarzy w Zespole Szkół nr 3 w Łosicach (150 tysięcy złotych dofinansowania z budżetu Mazowsza) oraz przebudowy i remontu boiska przy Specjalnym Ośrodku Szkolno-Wychowawczym (140 tys. dofinansowania z budżetu Mazowsza). Czy uda się zakończyć te prace przed pierwszym dzwonkiem?

- Myślę, że boisko będzie gotowe do końca sierpnia, natomiast remont korytarza może się przedłużyć do początku września - mówi wicestarosta łosicki, **Michał Michaluk**. - Nie powinno to jednak istotnie utrudniać prowadzenia zajęć w szkole. Będziemy się oczywiście starali, aby prace zakończyć jak najszybciej.

Remont korytarzy jest drugim etapem prac w ZS nr 3. Wcześniej zmodernizowano i wyposażono pracownię gastronomiczną. **(ZJ)**

Nad łosickimi boiskami...

Zaświecą nowe halogeny

Praktycznie przy wszystkich budynkach, głównie oświatowych, należących do starostwa powiatowego w Łosicach, zostanie wymienione oświetlenie zewnętrzne. Przestarzałe lampy będą zastąpione oświetleniem ledowym.

- Chodzi nie tylko o wymianę latarni, ale także innych punktów oświetleniowych, w sumie kilkudziesięciu - informują władze starostwa. - Zamontowane też zostaną nowe halogeny nad wszystkimi naszymi boiskami. To oczywiście poprawi standard korzystania z tych obiektów, ale także pozwoli na istotne oszczędności w zużyciu energii. **(ZJ)**

BIURO OGŁOSZEŃ

Łosicki Dom Kultury, ul. Piłsudskiego 4, tel. 83 357 34 23, 83 359 05 09

KRONIKA POLICYJNA

NO TO POJEŹDZILI...

W nocy z 26 na 27 sierpnia patrol policji w **Łukowie** zauważył jadącego opla corsę. Widząc mundurowych, kierowca samochodu zjechał nagle w boczną uliczkę. Patrol zrobił to samo i przeprowadził kontrolę. Wewnątrz auta było pięcioro nastolatków. Siedzący za kierownicą 16-latek z gm. Łuków nie tylko prowadził bez prawa jazdy, ale był też pod wpływem alkoholu (ponad 1 promil alkoholu w organizmie). Nietrzeźwi okazali się też: 2 jego nastoletni koledzy i 2 koleżanki w podobnym wieku. Kierowca mówił policjantom, że mieli tylko pojechać na stację paliw, do czego namówił go jeden z pasażerów, syn właściciela samochodu. O wyczynie nastolatków powiadomiono ich rodziców i opiekunów, którzy odebrali swoje pociechy z komendy policji. Sprawą wkrótce zajmie się Sąd Rodzinny i Nieletnich.

(BS)

Gmina Wola Mysłowska
Nowi dyrektorzy

Po rezygnacji **Grzegorza Packa** i **Renaty Pacek**, dotychczasowych dyrektorów szkół podstawowych w Lisikierzu i Mysłowie w gminie Wola Mysłowska, wybrano ich następców. Pracą tej pierwszej placówki pokieruje od 1 września **Agnieszka Talarek**, a drugiej - **Anna Kamińska**.

Grzegorz Pacek dyrektorował lisikierskiej szkole przez 33 lata, a Renata Pacek szefowała placówce w Mysłowie przez 24 lata. Państwo Packowie nadal będą czynnymi nauczycielami. **(MB)**

Tylko 3 ze zgłoszonych projektów oscylują wokół górnych 300 tys. zł.

Zróbmy sobie budżet

18 sierpnia zakończyło się przyjmowanie propozycji do III Łukowskiego Budżetu Obywatelskiego. Pomysły, spośród których będą wybierać mieszkańcy, dotyczą m.in.: ekologii, sportu i rozrywki.

Zwycięski projekt I edycji – tężnia w parku fot. UM Łuków

Tym razem zgłoszono 9 projektów, czyli o 4 mniej niż rok temu. **Piotr Płudowski**, burmistrz Łukowa, jest jednak zadowolony z tego wyniku. – Pokazuje on, że zainteresowanie ciągle mamy spore. Poza tym w budżecie obywatelskim nie chodzi o ilość, a raczej o jakość – przekonuje.

DRZEWA, DMUCHAŃCE, AUTOBUS?

I przechodzi do listy tegorocznych propozycji. A tę otwierają 2 bardzo podobne wnioski. – Oba dotyczą stworzenia czegoś, co można by nazwać kawiarnią obywatelską, czyli miejsca różnych form aktywności towarzyskiej przy kawie i ciastku. Pomysłodawcy tych wniosków ze sobą nie rywalizowali, tylko po prostu wpadli w tym samym czasie na niemal identyczne, bo różniące się jedynie w szczegółach i kosztorysach (217 i ok. 100 tys. zł) pomysły – mówi włodarz Łukowa.

Kolejne na liście jest oświetlenie i włączenie do miejskiego monitoringu ciągu pieszego między środkowym mostkiem na łukowskim bulwarze a ul. Stodolną (300 tys. zł). Ten odcinek, dziś jeszcze gruntowy, biegnie między dużymi klonami. Jak mówi burmistrz, w ciągu dnia panuje tam przyjemny cień, ale po zmroku bywa niebezpiecznie.

Czwarta propozycja do ŁBO jest „zielona". – Chodzi w niej o zakup oraz nasadzenie 100 drzew i krzewów – zdradza Piotr Płudowski. Pomysłodawcy nie wskazują konkretnej lokalizacji. Podpowiadają raczej punkty, gdzie zieleni brakuje, choćby pasy drogowe na rodzącym się osiedlu Nowy Łuków. Skalkulowany przez nich koszt to 200 tys. zł.

O ekologii pomyślano też przy projekcie „ekosłupków" informujących o jakości powietrza (107 tys. zł). Jak przypomina magistrat, obecnie mierzą ją stacje na budynkach: PEC–u, Szkoły Podstawowej nr 2 i Przedszkola Miejskiego nr 1, a od niedawna także ten umieszczony niedaleko bulwaru.

Następne w kolejności są nawodne dmuchańce, czyli oryginalny plac zabaw, który miałby powstać na zalewie Zimna Woda (298 tys. zł). Oryginalności nie można też odmówić kolejnemu pomysłowi. To miasteczko do nauki używania wózków inwalidzkich w parku miejskim (300 tys. zł). Opiekunowie osób niepełnosprawnych mogliby tam doskonalić swoje umiejętności na różnych rodzajach nawierzchni i przeszkodach, takich jak krawężniki. Pomogłyby im w tym piktogramy, podpowiadające, jaką technikę zastosować. W parku miałyby także powstać zaproponowane w ósmym wniosku do Łukowskiego Budżetu Obywatelskiego betonowe stoły pingpongowe (75 tys. zł).

– Ostatni projekt dotyczy uruchomienia kolejnej trasy bezpłatnej komunikacji miejskiej. Miałaby ona prowadzić ul.: Zapowiednik, Wschodnią i Międzyrzecką. Co ważne, pomysłodawca nie wskazał jednak kosztów i nie przedstawił wymaganych podpisów poparcia – informuje burmistrz.

CO Z TĄ KLATWĄ?

III ŁBO rusza w dość szczególnej atmosferze. Kiedy doszło do realizacji tężni w parku, która wygrała I edycję, miasto musiało dołożyć 57 tys. zł do przewidzianych w regulaminie Łukowskiego Budżetu Obywatelskiego 300 tys. Potem było jeszcze bardziej niefortunnie. W II edycji zwyciężyła renowacja boiska „Górka" w kompleksie stadionu przy ul. Warszawskiej, ale mimo powtórzenia przetargu i zmniejszenia zakresu robót jedyny zainteresowany wykonawca wycenił swoją pracę na aż 735 tys. zł. Wszystko wskazuje na to, że zostaną zrealizowane kolejne propozycje z najwyższą liczbą głosów, czyli miasteczko ruchu drogowego oraz morsowisko i strefa sauny nad zalewem.

Czy i tym razem nad projektami zawiśnie podobna klątwa? – Zespół ds. Budżetu Obywatelskiego podchodzi do oceny wniosków w sposób odpowiedzialny, wykorzystując całą swoją wiedzę i umiejętności. Należy jednak pamiętać, że każdy proces inwestycyjny wiąże się z ryzykiem na wszystkich etapach zadania, od pomysłu i projektowania, przez wyłanianie wykonawcy i samą realizację, aż po korzystanie ze stworzonych rozwiązań. Autorzy wniosków powinni zdawać sobie z tego sprawę. I w tej edycji tak było, bo spośród 9 wniosków tylko 3 oscylowały wokół górnych 300 tys. – odpowiada włodarz miasta.

Jak informują władze Łukowa, ostateczna lista i opisy zakwalifikowanych projektów zostaną ogłoszone **30 sierpnia**. Głosowanie będzie trwać **od 11 do 24 września**. Mieszkańcy mogą wyrazić swoje zdanie na stronie https://lukow.budzet–obywatelski.org/ lub wrzucając karty z głosem do urny w Urzędzie Miasta Łuków.

BARTOSZ SZUMOWSKI

Dożynki w Starych Kobiałkach

Na pięknie udekorowanym placu przy Gminnej Bibliotece Publicznej im. biskupa **Adolfa Piotra Szelążka** w Starych Kobiałkach (gmina Stoczek Łukowski) odbyły się w minioną niedzielę, 27 sierpnia, dożynki gminno-parafialne.

Rozpoczęła je msza święta dziękczynna, a zakończyła zabawa taneczna. Sołectwa i koła gospodyń wiejskich przygotowały aż 19 wieńców dożynkowych i 20 stoisk ze smakowitymi potrawami. Ponieważ nie sposób było wyłonić najpiękniejszych wieńców, stoczkowski samorząd nagrodził wszystkie. Sołectwa, które mogły pochwalić się wieńcem i stoiskiem, otrzymały po 1500 zł.

Uczestnicy dożynek wybrali też najładniej udekorowaną z okazji święta plonów posesję w Starych Kobiałkach. Nagrodę otrzymał sołtys **Kazimierz Brodowski**. Nie zabrakło, oczywiście, oficjalnych przemówień i występów artystycznych. **(MB)**

O powiecie łukowskim czytaj też na str. 4, 5, 9

Na scenie nie mogło zabraknąć miejscowego zespołu „Kobierzec". fot. MB

Na stoisku KGW „Turczynianki" z Turca można było, między innymi, delektować się kopytkami z sosem z dziczyzny. fot. MB

R E K L A M A

TELEWIZJA ŁUKÓW
mastertv
Łuków, os. Unitów Podl. 17
tel./fax 25 798 89 94
www.telewizja.lukow.pl
JESTEŚMY WASZĄ TELEWIZJĄ
aktualności ogłoszenia reklama

BIURO OGŁOSZEŃ
Dom Handlowy przy skwerku, stoisko „Triumf", ul. Zdanowskiego 4
Stoczek Łukowski, Plac Kościuszki 13

Mińskie ślady

Książka Elżbiety Sieradzińskiej poszła w świat, a autorka promowała ją spotkaniami z czytelnikami w Lizbonie i Paryżu. Z kolei Olga Królak malowała obrazy do animowanego filmu o życiu Vicenta van Gogha (Europejska Nagroda Filmowa oraz nominacja do Oscara).

Mińsk Mazowiecki jest miastem kultury. To stąd wywodzą się pisarz i aktor **Jan Himilsbach** oraz **Piotr Skrzynecki**, założyciel i guru krakowskiego kabaretu Piwnica pod Baranami. To właśnie w Mińsku znajduje się pomnik-ławeczka Piotra Skrzyneckiego, podarowany przez kompozytora **Zbigniewa Preisnera**, a wylicytowany przez właściciela mińskiej firmy Konstans w ramach Wielkiej Orkiestry Świątecznej Pomocy. Stanął w okolicy Miejskiej Szkoły Artystycznej (gdzie znajduje się sala koncertowa im. Piotra Skrzyneckiego), tuż przy chodniku, który zyskał nowy artystyczny wystrój. Pomalowany na biało-czarno, zamienił się w okazałą klawiaturę fortepianu. Codziennie można usiąść obok pana Piotra, by chwilę odetchnąć i zrobić sobie z nim zdjęcie.

Miński Mazowiecki może się też poszczycić wieloma współczesnymi ambasadorami kultury. To choćby dziennikarka i pisarka **Krystyna Gucewicz**, pisarka **Małgorzata Gutowska-Adamczyk**, a także popularny aktor **Tomasz Karolak**. Ojciec Tomasza Karolaka był oficerem Wojska Polskiego. Dzieciństwo aktora to ciągłe przeprowadzki: z Radomia do Ustronia Morskiego, potem z powrotem do Radomia, następnie do Warszawy, a później ze stolicy do Mińska Mazowieckiego. To tutaj zapisał się do pierwszego kółka teatralnego i złapał bakcyla aktorstwa. Ale to niejedyna pasja nastoletniego Tomka. Z okien mińskiego mieszkania Karolaków słychać było dźwięki muzyki punkowej i metalowej. Do dzisiaj jest wokalistą znanej kapeli rockowej Pączki w Tłuszczu.

OSCAR BYŁ BLISKO

Z Mińska Mazowieckiego pochodzi również **Olga Królak**. Jest absolwentką mińskiego Liceum Plastycznego, ukończyła także studia na Wydziale Architektury w Gdańsku. Pracowała jako freelancerka przy projektach architektonicznych i nie bardzo miała pomysł, co dalej ze sobą zrobić, gdy usłyszała, że powstaje polsko-angielski obraz „Loving Vincent" („Twój Vincent"). To pierwszy w historii, stworzony w pełni techniką malarską, animowany film pełnometrażowy, który opowiada o życiu wybitnego holenderskiego malarza, postimpresjonisty Vicenta van Gogha.

- Dowiedziałam się, że do ostatniego etapu pracy filmowcy poszukują 20 malarzy. W jedną noc złożyłam moje portfolio, składające się głównie z malarstwa cyfrowego oraz kilku prac olejnych, i wysłałam aplikację. Po kilku dniach przyszło zaproszenie na 3-dniowy test. To był styczeń 2017 roku. Moja motywacja sięgała sufitu. Jedynym zdaniem, które sobie wtedy powtarzałam, było: „Muszę się tam dostać" - opowiada. Udało się. Znalazła się w gronie 120 twórców, autorów (z 20 krajów) obrazów animowanych do filmu.

- Pracę w Atenach zaczęliśmy w kwietniu, skończyliśmy w grudniu. W ciągu 9 miesięcy namalowałam 1 minutę i 10 sekund filmu, co było nie lada wyczynem - mówi Ola.

Na planie nauczyła się dużo. Zdarzyło się nawet, że zastępowała supervisora (kierownika). Była odpowiedzialna za pracę kolegów i koleżanek, udzielała porad, zatwierdzała klatki filmowe do wysłania. To była niezwykła przygoda. Nauczyła Olgę pokory i cierpliwości, „zaraziła" ją miłością do animacji i do twórczości van Gogha. A sam film otrzymał Europejską Nagroda Filmową oraz nominację do Oscara.

Olga Królak fot. arch. artystki

KSIĄŻKA POWĘDROWAŁA W ŚWIAT

Międzynarodowym sukcesem może się też pochwalić **Elżbieta Sieradzińska**, była dyrektor Miejskiej Biblioteki Publicznej w Mińsku Mazowieckim, laureatka nagrody „Złote Skrzydła Tygodnika Siedleckiego", autorka dwóch niezwykłych biografii **Wandy Rutkiewicz** i **Cesárii Évory**. Ta druga, poświęcona słynnej pieśniarce z Republiki Zielonego Przylądka, powędrowała w świat. Książkę przełożyli Manuel Brito-Semedo z Cape Verde oraz tłumacz literatury polskiej na język portugalski **Włodzimierz Szymaniak**, który ma w swoim dorobku przekłady reportaży **Ryszarda Kapuścińskiego**. Elżbieta Sieradzińska została zaproszona na spotkania autorskie w Lizbonie oraz do ambasady Zielonego Przylądka w Paryżu.

Z kolei biografia „Wanda Rutkiewicz. Jeszcze tylko jeden szczyt" skradła serca producentów filmowych. Prawa do jej ekranizacji wykupiła stacja TVN. I nic dziwnego. Elżbieta Sieradzińska wykonała tytaniczną pracę: przeprowadziła dziesiątki rozmów z alpinistami, sięgnęła do wielu źródeł, także tych nieznanych, jak zachowane fragmenty niewydanych wspomnień matki himalaistki, **Marii Błaszkiewicz**. Dzięki temu „Jeszcze tylko jeden szczyt" to bogactwo wątków, postaci, kunsztowna narracja. - Napisałam zdecydowanie za dużo i wydawnictwo załamało nade mną ręce. Kiedy dowiedziano się, że to ponad 800 stron o **Wandzie Rutkiewicz**, zapadło milczenie, które świadczyło o tym, że najlepiej byłoby, gdybym od razu zabrała się do skracania - powiedziała nam pani Elżbieta.

A przecież o Wandzie Rutkiewicz można pisać opasłe tomy. Bo, jak zauważa w swej książce Elżbieta Sieradzińska, himalaistka budziła skrajne emocje: uwielbienie i nienawiść, podziw i niechęć. Była uparta, ambitna i ekstremalnie wymagająca wobec siebie i innych. Szła konsekwentnie przez życie, które wypełniały na przemian euforia i tragedie, sukcesy i porażki, sława i pomówienia. Z biografią jest jak z dobrą literaturą: zostawia czytelnikowi wiele pytań. I tak jest z książką „Wanda Rutkiewicz. Jeszcze tylko jeden szczyt". - Myślę, że każdy z nas powinien się zastanowić nad życiowymi wyborami. Co nas naprawdę do nich popychało? Jaką cenę za to płacimy? I czy warto? - mówi Elżbieta Sieradzińska.

TOMASZ MARKIEWICZ

KRONIKA POLICYJNA

KRADNĄ CUKIERKI...

27 sierpnia w **Sulejówku** pracownik Biedronki zauważył mężczyznę, który wyniósł za linię kas cukierki o wartości 13 zł. Wezwani policjanci ukarali mężczyznę mandatem karnym w kwocie 200 zł. Towar powrócił na półkę do dalszej sprzedaży.

KRADNĄ KAWĘ...

Tego samego dnia w sklepie spożywczym w **Sulejówku** mężczyzna ukradł kawę za prawie 300 zł. Policjanci sporządzili wniosek do sądu rejonowego o ukaranie mężczyzny.

ARTYKUŁY SPOŻYWCZE TEŻ

Kradzieży artykułów spożywczych o wartości prawie 100 zł dopuścił się też mieszkaniec gminy **Halinów**. Ukarano go mandatem 500 zł, a towar powrócił do ponownej sprzedaży.

NIETRZEŹWY

24 sierpnia mińscy policjanci zatrzymali nietrzeźwego kierowcę, który spowodował kolizję drogową i próbował uciec z miejsca zdarzenia. Miał prawie 2 promile alkoholu w wydychanym powietrzu. **(ak)**

O powiecie mińskim czytaj też na str. 9, 10, 14

BIURO OGŁOSZEŃ

Mińsk Mazowiecki
„Tech-Mar", ul. Konstytucji 3 Maja 2 (naprzeciwko Urzędu Miasta), tel. 25 758 72 41
Mrozy, Kiosk „Mrozer", ul. Armii Krajowej 6

APTEKI

30 sierpnia - Warszawska 180
31 sierpnia - Rudzkiego 9
1 września - Widok 2/4
2 września - Cicha 12/55
3 września - Kościuszki14/ U-2
4 września - 11 listopada 5
5 września - Stary Rynek 1
6 września - Kościuszki2

Muzyka z Grodziska

Gminne Centrum Kultury w Mrozach zaprasza do udziału w II edycji ogólnopolskiego konkursu muzyki wczesnośredniowiecznej „Muzyka z Grodziska". - Termin przyjmowania zgłoszeń do I etapu, wraz z nagraniem filmowym wykonania utworu konkursowego, mija **24 września**. Wyniki będą ogłoszone **do 6 października**. Finał odbędzie się **14 października,** podczas IV Festynu Archeologicznego „Kierunek Grodzisko!" w Mrozach - zapowiadają organizatorzy.

W jury zasiądą muzycy specjalizujący się w wykonawstwie muzyki dawnej i tradycyjnej: **Anastasiya Niakrasava, Paweł Iwaszkiewicz** i **Stanisław Szczyciński**. Dla zwycięzców przewidziano nagrody finansowe. **(T.MARK)**

Liczy się czas!

Emil ofiarował swoją pomoc innym, teraz sam jej potrzebuje.

Emil Filipowski we wrześniu skończy 19 lat. Ukończył szkołę, otrzymując świadectwo z wyróżnieniem, przyznano mu stypendium naukowe. Pomagał innym, jak tylko potrafił, został honorowym dawcą krwi oraz członkiem Ochotniczej Straży Pożarnej w Długiej Kościelnej.

14 sierpnia wydarzył się tragiczny wypadek komunikacyjny. Emil w ciężkim stanie trafił do szpitala. - Nigdy nie zapomnimy chwili, gdy usłyszeliśmy, że nasz syn mógł umrzeć! To jeden z tych najgorszych momentów, którego żaden rodzic nie powinien doświadczać! - dzielą się swoimi przeżyciami państwo Filipowscy. - Budzimy się rano i nie możemy uwierzyć. Jeszcze kilka dni temu nasz syn obdarzał nas swoim pięknym uśmiechem. Jeszcze kilka dni temu układał plany na przyszłość. Jeszcze kilka dni temu wiele drzwi było dla niego szeroko otwartych. Dziś liczą się tylko jedne drzwi: niczego nie pragniemy bardziej od tego, aby Emil wrócił do nas, do domu.

Leczenie Emila jest bardzo kosztowne. Liczy się każda wpłata i udostępnienie zbiórki. Zbiórka jest prowadzona pod adresem https://www.siepomaga.pl/emil-filipowski. **(T. MARK)**

Widzowie w roli scenarzystów

Wrzesień w gminie Mrozy upłynie pod znakiem teatru. Mieszkańcy będą mogli obejrzeć darmowe spektakle w ramach programu „Teatr Polska", dofinansowanego przez Instytut Teatralny w Warszawie.

2 września o godz. 18.00 mieszkańcy Dąbrowy zobaczą (w sali wiejskiej) spektakl „Cudowna terapia" w wykonaniu Teatru ES. To komedia małżeńska, którą powinni zobaczyć wszyscy, którzy są, byli lub planują być w związku. Kryzys bowiem może przyjść znienacka, nawet po kilkunastu wspólnie przeżytych latach.

8 września o godz. 20.00 na placu przed dworcem PKP w Mrozach Teatr Biuro Podróży zaprezentuje spektakl „Kaspar" (z muzyką Jana Sebastina Bacha). Kaspar Hauser to postać historyczna. Nazywany był sierotą Europy. „Wilcze dziecko" wychowywane było bez kontaktu z ludźmi. Dzieciństwo spędził w samotności, zamknięty w małym pomieszczeniu. Jego jedyną zabawką był konik. Kaspar nie wie, kim jest, nie zna ludzi, nic nie umie. Jest zdany na dobrą lub złą wolę społeczności, w której się pojawił.

30 września o godz. 16.00 i **19.00** w sali OSP w Sokolniku Teatr Afront zaprezentuje dwa nietypowe spektakle. Pierwszy, „Na granicy", to seria dowcipnych gier improwizowanych, buzujących pozytywną energią i wywołujących salwy śmiechu. - To ciągła współpraca między aktorami a publicznością, która co chwilę będzie dokonywać wyborów i podrzucać aktorom pomysły. Tego wieczoru to widownia będzie decydować, co się wydarzy - informują organizatorzy. - Podobnie będzie w drugim spektaklu „Rodzinne rewolucje". Jeszcze przed jego rozpoczęciem publiczność na karteczkach napisze kwestie, które aktorzy będą musieli wpleść w dialogi swoich postaci. Osoby z widowni staną w roli scenarzystów tej szalonej sagi rodzinnej. **(T. MARK)**

ZAPŁACIŁ, ALE NIE DOSTAŁ

31-letni mieszkaniec gminy Zbuczyn za pośrednictwem jednego z portali internetowych kupił maszynę rolniczą i zapłacił sprzedawcy 3 tys. złotych. Gdy tylko pieniądze zostały przelane, sprzedawca zerwał kontakt z kupującym. Pieniędzy też nie zwrócił.

ZNOWU NA BLIK

45-letnia kobieta powiadomiła policję, że osoba podszywająca się pod jej koleżankę przez portal internetowy poprosiła ją o przesłanie kodów blik do płatności internetowych. Kobieta przesłała 3 kody, dzięki którym oszust wypłacił z jej konta 1650 zł. Dopiero po ostatniej transakcji kobieta skontaktowała się z koleżanką i ustaliła, że podszył się pod nią oszust.

KRADZIEŻ NAD ZALEWEM

W Siedlcach przy torze rowerowym 14-latek ukradł rower 15-latkowi. Powiadomieni o tym zajściu policjanci odzyskali rower, a nieletnich przekazali opiekunom prawnym.

JECHAŁA KRADZIONYM

W **Siedlcach** policjanci zatrzymali 34-letnią kobietę jadącą rowerem, który w policyjnych rejestrach widniał jako skradziony. Rower odzyskano.

NIEZŁY ŁUP

W gminie Mokobody nieznany sprawca ukradł portfel wraz z pieniędzmi w kwocie 9,6 tys. zł. Policjanci szybko ustalili sprawcę kradzieży, dokonali przeszukania i odzyskali portfel z pieniędzmi. (**jj**)

O powiecie siedleckim czytaj na str. 2, 3, 5

Wito i Zbysia, czyli...

Do zobaczenia za rok

Pan Andrzej z gminy Suchożebry poinformował nas w minionym tygodniu, zresztą z pewnym smutkiem, że w tym roku wiele bocianów już odleciało do Afryki.

fot. sej

– Widać, że zostało jeszcze trochę bocianów, ale tych młodych, które dopiero szykują się do dalekiej podróży – mówił pan Andrzej. – Szkoda, że w tym roku boćki tak szybko nas opuszczają. Niedawno, jak kosiłem łąkę, to masa tych ptaków chodziła za kosiarką. Na pobliskim polu zebrała się ich pewnie dobra setka. Nie wiem, może dzisiaj są już gdzieś nad Afryką. Bo słyszałem, że bociany lecą na zimowiska nawet tysiące kilometrów, podobno nawet gdzieś do Kongo. A teraz, bez bocianów będzie smutno. W tym roku późno przyleciały i wcześnie odlatują. W poprzednich latach zostawały z nami dużo dłużej. Odleciały, więc to znaczy, że za chwilę początek jesieni.

Już od pewnego czasu wiemy nie tylko to, że nasze bociany lecą gdzieś na południe, ale znamy dokładne trasy ich przelotów. Dzieje się tak dzięki nadajnikom, które są zakładane bocianom. W tym roku siedlecka Grupa Ekologiczna założyła takie urządzenia pięciu kolejnym boćkom, dwóm dorosłym i trzem młodym. W sumie już 14 tych ptaków ma nadajniki. I dzięki nowoczesnym urządzeniom wiemy, że bociany z powiatu siedleckiego lecą na żerowiska do Sudanu czy Czadu. Taka podróż zajmuje im nawet półtora miesiąca.

Część bocianów z założonymi wcześniej nadajnikami przylatuje do nas już od paru lat. Na przykład Wito i Zbysia odwiedzają nas już czwarty sezon.

– Generalnie bociany lecą dwoma trasami migracyjnymi – informują ornitolodzy. – Nasze bociany, czyli ich populacja wschodnia, lecą przez cieśninę Bosfor. Korzystają też z trasy przez: Ukrainę, Rumunię, Turcję, Syrię, Liban, Egipt i Czad. Jednego dnia przelatują nawet po 200 kilometrów.

Niestety, te ptaki są narażone na szereg niebezpieczeństw. Znany jest przypadek bociana, który wrócił do Polski ze strzałą w skrzydle. To efekt polowania gdzieś w Afryce. Nie łuki są jednak dla nich największym zagrożeniem.

– Bardzo wiele bocianów ginie w trakcie przelotów nad Libanem – informują ekolodzy. – Jest tam wąski korytarz, który pokonuje masa ptaków. Niestety, kłusownicy wręcz masowo do nich strzelają. I nie chodzi tu o zdobycie pokarmu. W Libanie polowanie na ptaki, nie tylko bociany, jest wręcz narodowym sportem. Traktuje się je tam jak rozrywkę. Giną nie tylko bociany, ale też masa ptaków śpiewających, czy objętych u nas ścisłą ochroną ptaków drapieżnych.

– W Libanie, w czasie przelotów, giną nie setki, ale tysiące ptaków – alarmują ekolodzy. – Zapobieganie temu zjawisku wymaga szerokich działań, także w sferze świadomości. W Libanie uważają bowiem, że ptaków jest tak wiele, że takie polowania, nawet masowe, nie wyrządzają przyrodzie większej szkody. Tymczasem prawda jest taka, że nad tym krajem prowadzi, bardzo wąskim pasem, szlak migracyjny. I to powoduje takie zagęszczenie ptaków.

Ekolodzy, także siedleccy, podejmowali w tej kwestii bardzo konkretne działania, łącznie z interwencją u ambasadora Libanu w Polsce. Niestety, regularny odstrzał ptaków trwa.

– Trzeba zacząć od najmłodszego pokolenia Libańczyków – podkreślają ekolodzy. – Dlatego też blisko tysiąc płyt z filmem „Reksio i bocian" zostało przekazanych do libańskich szkół. To najlepszy sposób promowania ochrony bocianów i innych, chronionych ptaków. W libańskich szkołach odbyła się też seria spotkań poświęconych ochronie bocianów. Taka akcja zyskała poparcie naszej ambasady w Bejrucie.

– W Libanie nie zdają sobie sprawy z tego, że w Polsce bocian jest ptakiem wyjątkowym, wręcz narodowym, który jest powszechnie lubiany, wręcz kochany – mówią ekolodzy. A filmik o Reksiu to pokazuje. I poprzez takie akcje działamy u podstaw, zaczynając od najmłodszego pokolenia. Wiemy jednak, że jest to proces trudny i długotrwały.

ZBIGNIEW JUŚKIEWICZ

Drogi serwisowe wzdłuż autostrady

W gestii gminy Siedlce

Budowa autostrady wiąże się też z koniecznością budowy tzw. dróg serwisowych, prowadzących wzdłuż głównej trasy. I choć to całkiem inna skala, to dla lokalnych społeczności właśnie one mogą mieć zasadnicze znaczenie. Z nich bowiem będą korzystali na co dzień.

Wprawdzie nie mieliśmy jeszcze do czynienia z funkcjonowaniem takich dróg w przypadku autostrad, ale samorządy mają podobne doświadczenia związane z drogami serwisowymi prowadzącymi wzdłuż trasy kolejowej. Kiedy przed laty była ona przebudowywana, powstawały też drogi serwisowe. I niektóre samorządy w powiecie siedleckim zabiegały o to, aby te drogi były w ich zarządzie. Miało to bowiem duże znaczenie w wielu kwestiach praktycznych. Na przykład samorząd mógł decydować o wykonaniu zjazdu czy tzw. zajęciu pasa drogowego, co z kolei ułatwiało prowadzenie inwestycji infrastrukturalnych.

Z takich samych założeń wychodzi najwyraźniej wójt gminy Siedlce Henryk Brodowski.

– Na terenie gminy Siedlce drogi serwisowe, budowane w związku z autostradą, będą w zarządzie naszej gminy – mówi **Henryk Brodowski**. – Zabiegałem o to celowo przede wszystkim z myślą o właścicielach działek, które będą przylegać do tych dróg. Chodzi o naprawdę dużą liczbę takich mieszkańców. Jeśli ktoś będzie miał do załatwienia jakąś sprawę związaną z drogą serwisową, będzie chciał coś ustalić czy załatwić, to nie będzie musiał jeździć do Warszawy. Wszystko załatwi na miejscu w naszym urzędzie gminy. (**ZJ**)

Dożynki gminy Wiśniew

W niedzielę 3 września w Śmiarch odbędą się Dożynki Gminy Wiśniew.

Święto plonów rozpocznie się **o godz. 11** mszą świętą w miejscowym kościele. Po mszy korowód dożynkowy przejdzie na boisko w Śmiarach, gdzie odbędą się dalsze uroczystości. W programie: ceremonia dzielenia się dożynkowym chlebem, wręczenie medali „Zasłużony dla rolnictwa" oraz występy artystyczne. Na scenie wystąpią m.in. uczniowie z gminnych szkół, zespoły „Wiśniewiacy", „Białki", „Alebabki", „Babie lato", kapela z Chodowa, „Domanice i okolice" oraz duet **Dominika** i **Wiktoria Bulhak**. A pod wieczór zagrają gwiazdy: „Kapela Zbucka", zespół „AGBE" i „DIADEM". Impreza potrwa **do godz. 22**. (**sej**)

APTEKA

Całodobowy dyżur pełni apteka ul. Kilińskiego 23, tel. 25 631 30 84

Na aktywność sołtysa Topórka wójt zawsze może liczyć.

Tak to sobie wymyśliłem...

Nie ulega wątpliwości, że **Radosław Rostkowski** z Topórka w gminie Siedlce to jeden z najaktywniejszych sołtysów. Zabiera głos prawie na każdej sesji rady gminy i jego przeciętna aktywność jest zapewne większa niż niejednego radnego. I wcale nie przeszkadza mu w tym fakt, że Topórek to jedna z najmniejszych wsi w gminie Siedlce, ani to, że wójt nie zawsze pozytywnie odnosi się do wniosków zgłaszanych przez sołtysa. Choć oczywiście bywa, że przyjmuje te wnioski do realizacji. Zapewne ta nadzieja sprawia, że sołtys nie ustaje w wysiłkach i prośbach dotyczących spraw całej lokalnej społeczności.

Także na ostatniej sesji Radosław Rostkowski zwrócił się z pewnym wnioskiem do wójta. – Moja prośba dotyczy drogi, która prowadzi z Topórka do Jagodni – mówił sołtys. – Tam są bobry, które podkopują asfalt, a on cały czas się obsypuje. Dziury powstają ciągle w nowych miejscach. Więc tak sobie wymyśliłem, żeby kupić takie kraty i włożyć pod ten rów na jego długości. To może by się tak bobry tu nie dostawały i nie kopały.

Sołtys jeszcze bardziej „dołożył" bobrom, oświadczając, że te szkodniki nie tylko niszczą asfalt, ale też non-stop wycinają drzewa i „kładą je na drogę".

Informacje sołtysa są bardzo wiarygodne, bowiem Topórek leży koło stawów i terenów podmokłych, które, jak wiadomo, są siedliskiem bobrów.

Wójt się do sprawy ustosunkował. – Jeśli chodzi o tę drogę w Topórku, to ja tam jeździłem – oznajmił **Henryk Brodowski**. – Z tym wycinaniem drzew, to bobry powycinały trochę osiki a to nie jest drzewem, tylko raczej chwastem.

Radosław Rostkowski

Wójt odpowiedział też na zasadniczą część pytania, dotyczącą niszczenia samej drogi.

– O tej drodze to możemy myśleć i coś zrobić dopiero po podłączeniu kanalizacji z Jagodni do przepompowni. Dopiero wtedy będziemy wiedzieli, gdzie nam ten asfalt przy robieniu przyłącza zrujnują i gdzie będzie potrzebny remont – stwierdził Henryk Brodowski. I dodał: – Natomiast nie będziemy wykładać płytkami tego rowu, bo to za droga inwestycja. Pogłębimy go, żeby bobry miały utrudnienia przy wchodzeniu w pobliże jezdni.

Na koniec wójt zakwestionował samą istotę sprawy.

– Ja tam nie widzę, żeby to były bobry – stwierdził. – Tam wcześniej było zagłębienie po doprowadzeniu gazu i telekomunikacji. Cały ten odcinek drogi weźmiemy do takiej gruntowniejszej naprawy i remontu.

Radosław Rostkowski miał jeszcze jedną sprawę, także związaną z drogami. Chodziło o znak drogowy, który informuje, że do Żaboklik jest jeszcze kilometr, co zdaniem sołtysa nie jest zgodne z rzeczywistością.

– Kilometr to jest jeszcze daleko za mną... – tłumaczył sołtys. – Tam kiedyś był znak, że jest 300 metrów. I tak jest w rzeczywistości. Tę tablicę trzeba od razu zmienić.

Ten postulat Radosława Rostkowskiego wywołał wprawdzie wymianę zdań w sprawie tego, gdzie mieszka sołtys, ale pozostał bez odpowiedzi wójta.

Tekst i zdjęcie:
ZBIGNIEW JUSKIEWICZ

BIURA OGŁOSZEŃ

ul. Armii Krajowej 11,
tel. 25 633 05 05

DomTel, ul. Chrobrego 9/3,
tel. 25 740 20 20,

Biuro Ogłoszeń „GW"
Margus – Marzena Gustołek,
tel. 512 212 441, e-mail.
m.gustolek@gazeta.pl,
dojazd do klienta

Nowy asfalt w Wólce Okrąglik

Więcej, ale za krótko

Rewolucje podobno wcale nie wybuchają wtedy, kiedy jest coraz gorzej. Dochodzi do nich wówczas, kiedy sytuacja zaczyna się lekko poprawiać. Tyle że poprawia się nie wszystkim i nie po równo.

fot. DK

Od kilku tygodni na drodze przez Wólkę Okrąglik leży nowy asfalt. Po latach jeżdżenia po dziurach jest wreszcie równo. Poprawiło się. Ale nie wszystkim. Bez nowego asfaltu pozostał północny kraniec wsi.

– Jak można było coś takiego zrobić? Jak się zaczyna inwestycję, to trzeba ją dokończyć, a nie zostawić w połowie – alarmuje mieszkaniec Wólki Okrąglik.

– Ile do pana bramy zabrakło? – dopytuję. – Nie chodzi o to, ile zabrakło. Trzeba robić porządnie, z głową. A nie jednym zrobić, a innych pominąć – mówi mieszkaniec.

Swoje pretensje kieruje jednak nie wobec starostwa, które jest właścicielem drogi, lecz do samorządu Kosowa Lackiego, który decydował, jakie odcinki dróg przejmie od powiatu i zgłosi do Polskiego Ładu jako własne zadania do wykonania.

KOSÓW PRZEJMUJE ZADANIE

Droga z Kosowa Lackiego do Wólki Okrąglik od lat była w katastrofalnym stanie. Nierówna, z asfaltem pełnym dziur, stanowiła wyzwanie dla kierowców, a przede wszystkim dla ich samochodów. Po wybudowaniu drogi wojewódzkiej na śladzie dawnej linii kolejowej między Kosowem Lackim a Małkinią straciła znaczenie tranzytowe. Stała się drogą powiatową o mniejszym znaczeniu, ważną jednak dla mieszkańców.

Tak ważną, że samorząd Kosowa Lackiego zdecydował się przejąć od starostwa zadanie polegające na przebudowie dwóch najbardziej zaniedbanych odcinków drogi pomiędzy Kosowem Lackim a Wólką Okrąglik. Wnioski o dofinansowanie zostały złożone do drugiej edycji Polskiego Ładu.

– Bardzo zależało nam na tej drodze – wyjaśniał wtedy burmistrz Kosowa Lackiego **Jan Słomiak**. – Drogę do Wólki Okrąglik zrobimy w dwóch odcinkach po 990 metrów. Droga jest bardzo często używana przez mieszkańców, a bardzo zniszczona.

NIE KILOMETR, A PÓŁTORA

Złożone przez Kosów Lacki wnioski uzyskały dofinansowanie. Ogłoszono przetarg, wybrano wykonawcę. Latem prace ruszyły.

W lipcu sprawa drogi nieoczekiwanie, w trybie pilnym, powróciła na sesję rady powiatu. – Okazało się, że dalszy kawałek drogi na odcinku 550 metrów jest w złym stanie technicznym. Stan znacznie pogorszył się od tego momentu, kiedy drogi były weryfikowane i składane do Polskiego Ładu. Gmina Kosów Lacki wystąpiła do zarządu powiatu z prośbą o możliwość wydłużenia odcinka, na którym droga będzie przebudowywana o 550 metrów – wyjaśniała urzędniczka starostwa.

– Z uwagi na fakt, iż już są prowadzone na terenie gminy Kosów Lacki prace na drogach powiatowych, m.in. w Wólce Okrąglik, burmistrz wraz z radą wystąpili do nas, by przekazać tę część zadania – wyjaśniała pilność zwołania sesji starosta **Elżbieta Sadowska**. – Chcieliśmy w tym momencie jeszcze to załatwić i zrealizować inwestycję na naszej drodze powiatowej – mówiła. – Poszukaliśmy środków, które mogłyby być przeniesione na tę inwestycję.

– Ten 550-metrowy odcinek drogi jest w tej chwili tak zdewastowany, że dla mieszkańców będzie zupełnie niezrozumiałe, dlaczego nie został on przy tej okazji wyremontowany – przekonywała radna **Longina Oleszczuk**, reprezentująca w powiecie gminę Kosów Lacki. Prosiła radnych o poparcie dla zwiększenia zakresu prac: – Już jak wykonawca dokonał pomiarów, to była delegacja wsi. Ludzie byli zbulwersowani, że ten krótki odcinek nie zostanie zrealizowany.

DA SIĘ DOKOŃCZYĆ?

Rada powiatu zgodziła się na zwiększenie zakresu zadania i przekazała dodatkowe środki. Zamiast niespełna kilometra położono 1,5 km nowego asfaltu. Więcej, ale i tak za krótko. Na całą Wólkę Okrąglik nie starczyło. Stąd rozczarowanie.

– Jak się robi, to trzeba porządnie, do końca – mówi rozgoryczony mieszkaniec.

Czy są szanse, że brakujący odcinek zostanie dokończony? – To jest droga powiatowa. My przejęliśmy tylko to zdanie, żeby zrobić tam, gdzie jest najgęstsza zabudowa i droga w najgorszym stanie – przypomina burmistrz Jan Słomiak.

Droga z Kosowa Lackiego w stronę Wólki Okrąglik przypomina teraz przekładaniec. Wykonano kilometr od strony Kosowa Lackiego, potem jest przerwa, półtora kilometra nowego asfaltu przez Wólkę Okrąglik i znowu brakujący kawałek na końcu wsi.

Co, jeśli finanse pozwolą, zostanie uzupełniane w pierwszej kolejności? – Sytuacja zmusza nas do tego, by jak najszybciej robić połączenie z Kosowem, bo w tym miejscu droga jest w najgorszym stanie – mówi burmistrz Jan Słomiak.

DARIUSZ KUZIAK

Gmina Bielany

Umowa na nowe drogi

Już wkrótce rozpoczną się prace budowlane związane z wykonaniem nowych nawierzchni drogowych – informuje urząd gminy Bielany.

Chodzi o sześć odcinków dróg, na które samorząd pozyskał prawie 10,5 mln zł z drugiej edycji rządowego programu Polski Ład. Umowę z wykonawcą, firmą Wikrusz, wójt **Zbigniew Woźniak** podpisał 21 sierpnia podczas spotkania z mieszkańcami i parlamentarzystami w Regionalnym Ośrodku Kultury w Rozbitym Kamieniu. W spotkaniu uczestniczyli także m.in.: senator **Waldemar Kraska**, posłowie **Krzysztof Tchórzewski** i **Maciej Górski**, dyrektor biura wojewody **Anna Kaszuba** oraz przewodniczący rady powiatu **Jacek Odziemczyk**.

– Serdeczne podziękowania kierujemy w stronę polityków, którzy nieustannie wspierają gminę Bielany w pozyskiwaniu środków zewnętrznych. Dzięki nim nasza gmina prężnie się rozwija i jesteśmy w stanie zrealizować tak wiele inwestycji – ocenia urząd gminy.

Nowe nawierzchnie na terenie gminy Bielany pojawią się na drogach powiatowych (zadania przejęte od samorządu powiatowego), drogach gminnych oraz drogach wewnętrznych. Najdłuższy inwestycyjny odcinek to 5,15 km drogi powiatowej od Rozbitego Kamienia do granicy powiatu (w stronę Księżopola). Przebudowane zostanie również 1,1 km drogi powiatowej w miejscowości Bielany Jarosławy. Inwestycja obejmie także odcinki dwóch dróg gminnych: około 300 metrów drogi w miejscowości Wyszomierz około 0,81 km w Wańtuchach. Zaplanowane do przebudowy drogi wewnętrzne znajdują się w Rozbitym Kamieniu (0,65 km) oraz w Brodaczach (około 0,33 km). (**DK**)

fot. DK

Dożynki w gminie Repki

Gmina Repki zaprasza w **niedzielę 3 września** na dożynki, które odbędą się w Wyrozębach-Podawcach.

– To wyjątkowe święto plonów i zbiorów, które pragniemy razem z Wami celebrować. Jest to także doskonała okazja, by podziękować za ciężką pracę rolników i ich trud włożony w tegoroczne plony – zaprasza wójt **Apolonia Stasiuk**.

W programie: **godz. 10** – dożynkowy turniej piłki nożnej, **godz. 12** – dziękczynna msza św. w kościele pw. Świętej Trójcy w Wyrozębach, **godz. 13** – przemarsz korowodu na plac przy budynku OSP w Wyrozębach-Podawcach, **13.30** – uroczyste wręczenie symboli dożynkowych, **godz. 14** – koncert orkiestry OSP w Sokołowie Podlaskim, 14.30 – występ Zespołu Pieśni i Tańca Ziemi Siedleckiej „Chodowiacy" im. Alicji Siwkiewicz, **15.30** – występy dzieci i młodzieży z GOK w Repkach, **godz. 16** – wręczenie nagród delegacjom wieńcowym, **16.30** – koncert zespołu Piękni i Młodzi, **17.30** – koncert zespołu Freestyle, **18.30-24.00** – dyskoteka.

Dodatkowe atrakcje to: fotobudka, zabawy animacyjne dla dzieci, dmuchańce, stoiska informacyjno-promocyjne oraz handlowe. (**DK**)

SOK na koniec wakacji

Sokołowscy Bardowie oraz Kapela Retro wystąpią w ostatnim wakacyjnym spotkaniu z cyklu „Herbatka dla seniora". Na Trawnik Coolturalny zapraszają w **czwartek, 31 sierpnia o godz. 17.**

Sokołowscy Bardowie po raz pierwszy wystąpili publicznie na balu seniora w 2015 r. – przypomina Sokołowski Ośrodek Kultury – Grają popularne piosenki, melodie ich młodości, nie brakuje również znanych, cieszących się dużą popularnością piosenek i melodii z okresu przedwojennego.

Kapela Retro działa w Sokołowskim Ośrodku Kultury. Gra muzykę retro w prawie wszystkich stylach muzycznych, począwszy od klasyki, przez muzykę latynoamerykańską, pop, a skończywszy na piosenkach ludowych.

W piątek **1 września o godz. 21** SOK zaprasza na ostatni seans w Kinie na Trawniku. Z okazji rocznicy wybuchu II wojny światowej będzie można zobaczyć film „Poufne lekcje perskiego" w reżyserii Vadima Perelmana: – Gilles, młody belgijski Żyd, podaje się za Persa, aby przeżyć w obozie koncentracyjnym. Jeden z niemieckich oficerów marzy o nauce języka perskiego. Gilles zaczyna udzielać mu lekcji, wymyślając na bieżąco nowe słowa. (**DK**)

KRONIKA POLICYJNA

ZMARŁ MOTOCYKLISTA

23 sierpnia około godz. 15.30 na skrzyżowaniu ul. Szkolnej oraz Niecieckiej w Sokołowie Podlaskim doszło do zderzenia samochodu osobowego ford, kierowanego przez 56-latkę, oraz 37-letniego motocyklisty. Pomimo podjętych działań ratunkowych mężczyzna zmarł w szpitalu. Na miejscu sokołowscy policjanci wykonali szereg czynności procesowych, aby na dalszych etapach postępowania ustalić, dlaczego doszło do tego nieszczęśliwego zdarzenia. (**DK**)

Pierwsze dni września w Muzeum Treblinka

Podwójne zaproszenie

Muzeum Treblinka oraz Ambasada Bułgarii zapraszają w **piątek 1 września o godz. 12** na otwarcie wystawy „Żydzi na ziemiach bułgarskich". Ekspozycja, jak czytamy w zaproszeniu, prezentuje świadectwa dokumentalne o życiu wspólnoty żydowskiej, pochodzące ze zbiorów Biblioteki Narodowej im. św. św. Cyryla i Metodego w Sofii.

Uroczystości rozpoczną się **o godz. 11** od złożenia wieńców przed pomnikiem centralnym na terenie Upamiętnienia Obozu Zagłady Treblinka II oraz na tzw. Miejscu Straceń, przed pomnikami Ofiar polskich i romskich. Otwarcie wystawy plenerowej „Żydzi na ziemiach bułgarskich" przy parkingu Muzeum Treblinka nastąpi **o godz. 12.**

Pół godziny później w sali konferencyjnej muzeum rozpocznie się prelekcja prof. Todora Taneva, później dyskusja i projekcja filmu dokumentalnego. **O godz. 14** zaplanowano zasadzenie drzewka przez ambasador Bułgarii w Polsce **Margaritę Ganevą** w Lesie Korczakowskim na terenie Muzeum Treblinka.

W **sobotę 2 września** Muzeum Treblinka oraz Parafia pw. Trójcy Przenajświętszej i św. Anny w Prostyni zapraszają na uroczystości patriotyczno-religijne ku czci Ofiar Karnego Obozu Pracy Treblinka I oraz II wojny światowej. Uroczystości odbędą się na terenie muzeum. W programie obchodów: **godz. 11.45** – spotkanie wszystkich uczestników uroczystości przy Żwirowni, **godz. 12** – Droga Krzyżowa od Żwirowni do Miejsca Straceń, **godz. 13** – msza święta w obrządku katolickim, godz. 14 – złożenie wieńców i zapalenie zniczy. (**DK**)

O powiecie sokołowskim czytaj na str. 4, 6, 12

APTEKA

Całodobowy dyżur pełni apteka przy ul. Piłsudskiego 12, tel. 25 787 33 30

BIURO OGŁOSZEŃ

AGD-RTV Sonex, ul. Długa 76, tel. 25 781 21 89, e-mail: sokolow@sonex.com.pl

UDERZYŁ W DRZEWO

27 sierpnia w **Leśnogórze** (gm. **Grębków**) 31-letni mieszkaniec powiatu mińskiego, kierujący mercedesem, nie dostosował prędkości do warunków panujących na drodze, stracił panowanie nad pojazdem i zjechał na przeciwległy pas ruchu, gdzie uderzył w przydrożne drzewo. W związku z poniesionymi obrażeniami ciała został przetransportowany przez LPR do szpitala.

ZAWRACAŁ „NA GAZIE"

25 sierpnia we **Wrotnowie** (gm. **Miedzna**) 38-letni mieszkaniec powiatu węgrowskiego, kierujący BMW, wykonywał na drodze manewr zawracania. Spod kół jego pojazdu zostały wyrzucone kamienie, które uszkodziły przejeżdżającą kię. Po sprawdzeniu stanu trzeźwości kierującego BMW okazało się, że mężczyzna jest pijany (około 1,5 promila alkoholu).

ZDERZENIE W LASKACH

25 sierpnia w **Laskach** (gm. **Łochów**) 19-latek kierujący volkswagenem nie ustąpił pierwszeństwa przejazdu kierującemu scanią. Pojazdy zderzyły się. Nikt nie odniósł obrażeń.

POTRĄCIŁ NA PRZEJŚCIU

24 sierpnia w **Ludwinowie** (gm. **Liw**) 37-letni mieszkaniec powiatu zamojskiego, kierujący ciężarowym volvo z naczepą, na oznakowanym przejściu dla pieszych nie zachował należytej ostrożności i potrącił kobietę przechodzącą po pasach. W wyniku poniesionych obrażeń piesza została przewieziona do szpitala.

Kronika Strażacka

BECZKI Z NIEZNANĄ SUBSTANCJĄ

21 sierpnia strażacy zostali poproszeni o pomoc w zabezpieczeniu miejsca w lesie koło miejscowości **Majdan** w gminie **Łochów**, gdzie składowano odpady. Działania strażackich zastępów sprowadzały się do zabezpieczania miejsca podczas załadunku i transportu beczek do wyznaczonego przez ZGK Łochów miejsca na terenie składowiska odpadów. W działaniach brały udział dwa zastępy PSP i OSP. (**sej**)

Kino w parku

W **sobotę, 2 września o godz. 19.30,** w parku miejskim w Węgrowie, w ramach kina plenerowego, zostanie wyświetlony film „Zaklęci w czasie".

Film powstał w 2009 roku. Bohater obrazu, Henry, cierpi na nietypową chorobę genetyczną, powodującą nieoczekiwane podróże w czasie. Podczas jednego z takich epizodów mężczyzna poznaje miłość swojego życia... (**sej**)

BIURA OGŁOSZEŃ

WOK, ul. Mickiewicza 4a, tel. 25 792 00 59
SONEX AGD RTV, ul. Rynek Mariacki 1, tel. 25 792 25 84
AVANS, ŁOCHÓW, ul. 1 Maja 7, tel. 25 675 14 12

O powiecie węgrowskim czytaj na str. 6, 8

Czy ulice Witosa i Łamana zostaną włączone do inwestycji?

Sytuacja mało komfortowa

Na osiedlu Błonie w Węgrowie rozpoczęły się prace związane z budową pięciu ulic.

Inwestycja obejmuje tylko część ul. Łamanej. fot. sej

W trakcie realizacji okazało się, że do inwestycji włączono również niewielki fragment ul. Łamanej, o której budowę, wraz z sąsiadującą ul. Witosa, zabiegał w imieniu mieszkańców były przewodniczący rady miejskiej **Tomasz Kietliński**. Kłopot w tym, że inwestycja będzie się kończyć... tuż za bramą byłego przewodniczącego.

– Byłem tym bardzo zaskoczony. Wygląda to niezbyt elegancko i sytuacja jest, zwłaszcza dla mnie, mało komfortowa – mówi Tomasz Kietliński. Przyznaje, iż już pojawiły się sugestie niektórych sąsiadów, że „załatwił" ulicę do swojej posesji. – Ja cały czas zabiegam, by ta inwestycja obejmowała całą ulicę Łamaną oraz ulicę Witosa, aż do skrzyżowania z aleją Siedlecką – podkreśla były przewodniczący rady.

INWESTYCJA Z HISTORIĄ

Osiedle Błonie powstało w latach 80. minionego wieku. Od dawna są tam wszystkie media (elektryczność, gaz, woda i kanalizacja). Brakuje tylko utwardzonych ulic. Mieszkańcy osiedla przez wiele lat upominali się o ich budowę u kolejnych burmistrzów. W ubiegłym roku pojawiła się nadzieja na spełnienie tych marzeń, gdy Sejmik Województwa Mazowieckiego, na wniosek burmistrza Węgrowa **Pawła Marcheli**, przyznał samorządowi dotację 4 mln zł (60 proc. wartości inwestycji) na budowę osiedlowych ulic: Jana Jabłonowskiego, Jana i Matyldy Matlińskich, Edmunda Zarzyckiego, Janusza Korczaka oraz Edwarda Szymańskiego. Zabrakło sąsiadujących z nimi ulic Łamanej i Witosa.

Gdy w październiku 2022 roku burmistrz podpisał umowę na przyjęcie 4 mln zł dotacji, stało się jasne, że inwestycja na osiedlu Błonie będzie realizowana. Wówczas o swoje upomnieli się mieszkańcy ulic Łamanej i Witosa. W listopadzie skierowali pismo do burmistrza i rady miejskiej. – Rozumiemy potrzeby innych osób i nie zabieramy im prawa do posiadania nowej drogi, ale zwracamy się z prośbą, aby w ramach tego projektu zostały wykonane i nasze ulice. Tym bardziej, że na Łamanej i Witosa są już wszelkie przyłącza sieciowe: wodociąg, kanalizacja, gaz i światłowód. Nie bez znaczenia wydaje się fakt, że właśnie te ulice w razie zablokowania pobliskiego ronda na drodze wojewódzkiej stanowią jedyny przejazd do drogi powiatowej na Alei Siedleckiej – napisali mieszkańcy, którzy na swojego reprezentanta wybrali Tomasza Kietlińskiego.

Burmistrz odpisał, że „jeżeli w wyniku postępowania pozostaną środki finansowe, wystarczające na wykonanie dodatkowych robót, wówczas ulice Wincentego Witosa i Łamana zostaną przebudowane".

GDZIE BĘDZIE ASFALT?

Pod koniec stycznia tego roku burmistrz podpisał umowę z wykonawcą inwestycji, która miała być realizowana w formule „zaprojektuj i wybuduj". W lipcu firma weszła na plac budowy i wówczas okazało się, że projekt obejmuje również niewielki odcinek ul. Łamanej. Tyle że według projektu inwestycja kończyłaby się tuż za bramą byłego przewodniczącego rady.

Jeszcze tego samego dnia Tomasz Kietliński udał się do urzędu miejskiego, by wyjaśnić tę niezręczną sytuację. Burmistrza nie było w urzędzie (miał urlop). Zastępowała go wiceburmistrz **Halina Ulińska**. – Rozmawiałem z panią wiceburmistrz i zapewniono mnie, że inwestycja jest podzielona na etapy, że są pieniądze i że do końca tego roku całość inwestycji, łącznie z ulicami Witosa i Łamaną, zostanie ukończona – mówi Tomasz Kietliński.

OSZACUJEMY I (MOŻE) WYKONAMY

Budowa pięciu ulic na osiedlu Błonie będzie kosztować niespełna 6 mln zł. Z puli środków przeznaczonych na inwestycję zostaje około 700 tys. zł. Można by więc te pieniądze – za zgodą sejmiku oraz węgrowskiej rady miejskiej – przekierować na budowę ulic Łamanej i Witosa. Byłoby to poszerzenie zakresu inwestycji, jak przy budowie słynnej ul. Księżycowej oraz ul. Ludwisarskiej.

– Sprawdzamy, na ile wystarczy pieniędzy. Myślę, że do końca sierpnia będę miał wycenę prac, więc wówczas będę mógł zwrócić się z prośbą do samorządu województwa mazowieckiego i do naszych radnych o poszerzenie projektu o te dwie ulice – mówi Paweł Marchela. Dodaje, że jest zwolennikiem tego, by pieniądze z dofinansowania wykorzystać „na maksa" i żeby zostały zainwestowane na osiedlu, na które zostały przeznaczone.

Jest więc nadzieja, że mieszkańcy pominiętych ulic Łamanej i Witosa doczekają się asfaltu, a były przewodniczący rady miejskiej zostanie uwolniony z niezręcznej sytuacji, w której, z nie własnej winy, został postawiony.

STANISŁAW JASTRZĘBSKI

Gmina Korytnica

Dożynki na bogato

W niedzielę, **3 września**, w Korytnicy odbędą się gminne dożynki. Program imprezy przedstawia się bardzo atrakcyjnie.

Gminne święto plonów rozpocznie się **o godz. 11** mszą w kościele w Korytnicy. Po mszy korowód dożynkowy przejdzie na plac za tzw. Watykanem, gdzie zaplanowano dalsze uroczystości. Po przemówieniu wójta **Stanisława Komudzińskiego** i przekazaniu chleba przez starostów dożynek odbędzie się koncert orkiestry dętej **(godz. 13)**. Na **godz. 13.30** zaplanowano występy pań z koła gospodyń wiejskich, a po nich podsumowanie konkursów i animacje dla dzieci.

O godz. 15 wystąpi kabaret „Rozumisz", a po nim (**godz. 16**) zespół „After Party". **O godz. 17.20** rozpocznie się koncert zespołu cygańskiego, **a o godz. 18.40** wystąpi gwiazda wieczoru, znany zespół disco polo „Piękni i Młodzi" z liderką **Magdaleną Narożną**. Około godz. 19.40 rozpocznie się zabawa taneczna z zespołem „Vegas", a **na godz. 21** przewidziano pokaz sztucznych ogni. (**sej**)

APTEKI

28 sierpnia – 3 września – ul. 11 Listopada 13, tel. 25 792 44 44
4-10 września – ul. Strażacka 2, tel. 25 792 23 37

III Węgrów Barok Festiwal

Husaria na polach Węgrowa

Król Jan III Sobieski z królową Marysieńką oraz husaria byli niekwestionowanymi gwiazdami imprezy Węgrów Barok Festiwal.

Impreza, którą kilka lat temu zainicjowała senator **Maria Koc**, ma upowszechniać historię i przypomnieć postać Jana Dobrogosta Krasińskiego, dawnego właściciela i dobrodzieja Węgrowa. W tym roku Węgrów Barok Festiwal był również przypomnieniem 340. rocznicy zwycięstwa króla Jana III Sobieskiego pod Wiedniem nad armią turecką. A że w wiedeńskiej wiktorii uczestniczył również Jan Dobrogost Krasiński, nawiązanie do wydarzeń z 1683 roku było, jak najbardziej, zasadne.

Festiwalowe wydarzenia poprzedziła msza w klasztorze, której przewodniczył ks. kan. **Romuald Kosk**. W eucharystii, obok parafian, uczestniczyli również: król Jan III Sobieski z królową Marysieńką oraz husaria. Po południu królewski orszak przybył na pole (a w zasadzie na łąkę) przy ul. Łubieńskich. Chwilę później przyjechali husarze. Na początek publiczność miała okazję obejrzeć popisy zbrojnych, a chwilę później rozpoczął się Ogólnopolski Turniej Husarski im. Jana Dobrogosta Krasińskiego, który odbywał się w ramach Polskiej Ligi Husarskiej.

W turnieju wzięło udział kilkunastu husarzy. Zadania nie należały do łatwych. W galopie trzeba było ściąć łozę (gałąź), ciąć jabłko, a później główkę kapusty, przeskoczyć przez przeszkodę, a w ostatnim przejeździe zebrać kopią pierścienie o średnicy 12 centymetrów. Po podsumowaniu trzech przejazdów komisja ogłosiła wyniki. Zwycięzcą turnieju został **Mariusz Stefan Adamski** z Podlaskiej Chorągwi Husarskiej. Na drugim miejscu uplasował się **Radosław Skrzeszewski** z Chorągwi Husarskiej Województwa Pomorskiego, a na trzecim **Andrzej Mroziński** z Ogrodzieńca. Nagrody wręczył, wraz z parą królewską, dyrektor Centrum Dialogu Kultur w Węgrowie dr **Marek Sobisz**.

Pokazy husarskie to niejedyna atrakcja imprezy. Nie zabrakło stoisk z kuchnią regionalną, atrakcji dla dzieci, muzyki i pokazów tanecznych w wykonaniu zespołu ludowego „Sokołowianie". Ostatnim akordem festiwalu był koncert piosenkarza Filipa Lato z zespołem. (**sej**)

Zdjęcia Wiesław Gromek

W siedleckim parku „Aleksandria”
Powrót poetów

„Powroty z (nie)pamięci” to tytuł widowiska poetycko-muzycznego, które odbyło się w siedleckim parku Aleksandria.

W imprezie zorganizowanej przez Miejski Ośrodek Kultury i Siedlecką Grupę Literacką „Witraż” wystąpili siedleccy poeci, którzy przed laty należeli do „Witraża”. Jak na początku wyjaśnił **Krzysztof Tomaszewski**, lider zasłużonej dla Siedlec grupy poetyckiej („Witraż” działa już 28 lat), pomysł był taki, żeby do udziału w wieczorze zaprosić tych poetów i poetki, którzy należeli do „Witraża” 20 (i więcej) lat temu. – Chcieliśmy przypomnieć wiersze, które wówczas zostały napisane. Myślę, że skorzystamy z obecności witrażystek z tamtego czasu i ich wierszy w autorskiej interpretacji posłuchamy – powiedział Krzysztof Tomaszewski.

Wystąpili więc poeci: **Barbara Maksymiuk, Ewa Andrzejewska, Justyna Piskorz, Aleksandra Dmowska, Sylwia Wasikowska, Monika Olędzka, Krzysztof Tomaszewski** i **Adam Knizewski** (czytał wiersze swojej mamy **Anety Knizewskiej**). Licznie zgromadzona publiczność mogła wysłuchać również pięknych piosenek w wykonaniu młodych i utalentowanych wokalistek **Agnieszki Skup** i **Patrycji Niedziółki** oraz nastrojowej muzyki, którą na fortepianie grał **Kacper Jastrzębski**.

Kolejna impreza współorganizowana przez „Witraż” już we wrześniu. Będzie to Narodowe Czytanie, które również jest planowane w parku „Aleksandria”. **(sej)**

fot. sej

Spółdzielnia Handlowo-Produkcyjna „Rolnik” w Węgrowie

ogłasza przetarg ustny nieograniczony na sprzedaż:

1. **działki zabudowanej,** na której jest ustanowiona służebność przechodu i przejazdu, położonej w Węgrowie przy ul. Kościuszki 163 o powierzchni 2,3596 ha, oznaczonej w ewidencji gruntów **Nr 6015/13**, dla której jest prowadzona księga wieczysta SI1W/00013028/9 wraz z udziałem 1/2 części we współwłasności działki oznaczonej Nr 6015/12
Cena wywoławcza nieruchomości **5.300.000,00 zł**
słownie (pięć milionów trzysta tysięcy złotych)
2. **działki zabudowanej położonej w Węgrowie przy ul. Kościuszki 163** o powierzchni 1,1284 ha oznaczonej w ewidencji gruntów **Nr 6015/11,** dla której prowadzona jest księga wieczysta SI1W/00013028/9 wraz z udziałem1/2 części we współwłasności działki oznaczonej Nr.6015/12
Cena wywoławcza nieruchomości **2.400.000,00 zł**
słownie (dwa miliony czterysta tysięcy złotych).

Przetarg odbędzie się dnia 21 września 2023 r. w siedzibie Spółdzielni w Węgrowie ul. Mickiewicza 6 lokal 22 o godzinie:
- 10⁰⁰ dla działki nr ewidencyjny 6015/13
- 10³⁰ dla działki nr ewidencyjny 6015/11
Warunkiem przystąpienia do przetargu jest wpłacenie wadium na konto Spółdzielni Handlowo-Produkcyjnej „Rolnik” w Węgrowie PKO BP SA Nr konta 88102044760000890201014349 w terminie do dnia **20 września 2023 r. do godz. 16.00**
dla działki 6015/13 530.000,00 zł
dla działki 6015/11 240.000,00 zł
Wadium przepada na rzecz sprzedawcy, jeżeli żaden z uczestników licytacji nie zaoferuje ceny nabycia równej co najmniej cenie wywoławczej.
Wadium wpłacone przez oferentów, których oferty nie zostaną przyjęte, zostanie zwrócone bezpośrednio po dokonaniu wyboru oferty, a oferentowi, którego oferta została przyjęta, zostanie zarachowane na poczet ceny zakupu.
Każdy uczestnik przetargu, który wpłacił wadium, jest obowiązany do złożenia oświadczenia, iż zapoznał się z regulaminem i warunkami przetargu i akceptuje je bez zastrzeżeń, oraz że zapoznał się ze stanem faktycznym i prawnym przedmiotu przetargu i nie wnosi z tego tytułu żadnych zastrzeżeń.
Regulamin przetargu jest dostępny w siedzibie Spółdzielni „Rolnik” w Węgrowie ul. Mickiewicza 6.
Z przedmiotem przetargu można się zapoznać **w godzinach od 8.00 do 14.00** po uprzednim telefonicznym uzgodnieniu tel. 510 754 707.
Zastrzega się prawo odwołania przetargu bez podania przyczyny.
Przetarg zostanie przeprowadzony w oparciu o przepisy zawarte w Rozporządzeniu Rady Ministrów z dnia 5 października 1993r. DzU 97 poz. 443.

Zarząd Spółdzielni Handlowo-Produkcyjnej „Rolnik” w Węgrowie

Prezydent Miasta Siedlce
PB.6721.2.8.2023

Siedlce, dnia 23 sierpnia 2023 r.

OGŁOSZENIE PRASOWE
o przystąpieniu do sporządzania miejscowego planu zagospodarowania przestrzennego w rejonie ulicy Biskupa Ignacego Świrskiego

Na podstawie art. 17 pkt 1 ustawy z dnia 27 marca 2003 r. o planowaniu i zagospodarowaniu przestrzennym (DzU z 2023 r. poz. 977), zawiadamiam o podjęciu przez Radę Miasta Siedlce Uchwały Nr LXV/622/2023 z dnia 28 lutego 2023 r. o przystąpieniu do sporządzenia miejscowego planu zagospodarowania przestrzennego w rejonie ulicy Biskupa Ignacego Świrskiego.

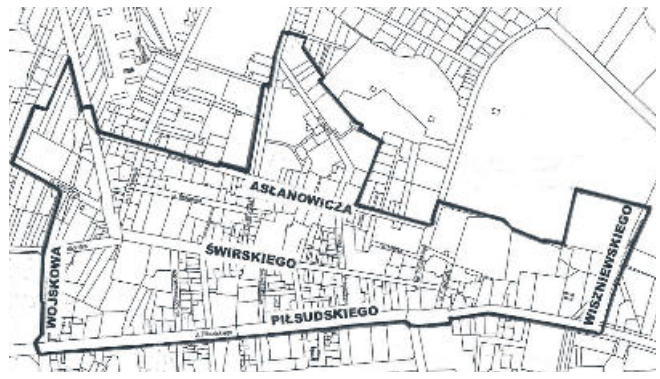

——— wyznaczone granice opracowania.

Zainteresowani mogą składać wnioski do wymienionego miejscowego planu.

Wnioski należy składać na piśmie do Prezydenta Miasta Siedlce w formie papierowej na adres: Skwer Niepodległości 2, 08-110 Siedlce oraz w oparciu o unormowania art. 8c wyżej wymienionej ustawy także elektronicznie, w tym za pomocą Elektronicznej Skrzynki Podawczej Urzędu Miasta Siedlce e-PUAP: /0kg988ash7/skrytkaESP lub poprzez pocztę elektroniczną na adres boi@um.siedlce.pl **, w terminie do 5 października 2023 r.**

Wniosek powinien zawierać imię i nazwisko albo nazwę oraz adres zamieszkania albo siedziby, przedmiot wniosku i oznaczenie nieruchomości, której dotyczy.

Treść klauzuli informacyjnej, dotyczącej przetwarzania danych osobowych, jest dostępna na stronie internetowej miasta, w Biuletynie Informacji Publicznej oraz w siedzibie Urzędu Miasta Siedlce.

PREZYDENT MIASTA
Andrzej Sitnik

604-1p

Wyciąg z ogłoszenia Wójta Gminy Siedlce

o drugim przetargu pisemnym nieograniczonym

na sprzedaż prawa własności nieruchomości stanowiącej własność Gminy Siedlce, położonej w miejscowości **Strzała,** ujawnionej w księdze wieczystej Nr **SI1S/00066585/4,** oznaczonej w ewidencji gruntów i budynków jako działka nr **285** o pow. **0,3321 ha,** cena wywoławcza wynosi **107 999 zł** + podatek VAT 23%. Wadium na przetarg wynosi **10 800 zł**.

Przeznaczenie i sposób zagospodarowania nieruchomości:

Zgodnie z miejscowym planem zagospodarowania przestrzennego dla wsi: Strzała, Chodów, Purzec, Żytnia działka jest położona w terenach zabudowy mieszkaniowej jednorodzinnej z towarzyszącą funkcją usług nieuciążliwych oznaczonych na rysunku planu symbolem MU1; w terenach dróg publicznych klasy drogi dojazdowej oznaczonych na rysunku planu symbolem KD; w terenach dróg publicznych klasy drogi lokalnej oznaczonych na rysunku planu symbolem KL.
Działka jest położona w Obszarze Specjalnej Ochrony Ptaków NATURA 2000 PLB 140002 Dolina Liwca oraz działka znajduje się w granicy obszaru zorganizowanej działalności inwestycyjnej.

Nieruchomość jest wolna od obciążeń i zobowiązań.
Pierwszy przetarg odbył się w dniu 23 czerwca 2023 r. o godz. 9⁰⁰.

Część jawna przetargu odbędzie się w siedzibie Urzędu Gminy Siedlce, przy ul. M. Asłanowicza 10, sala konferencyjna nr 8 w dniu **6 października 2023 r. o godz. 9⁰⁰.**

Warunkiem uczestnictwa w przetargu jest złożenie do dnia **2 października 2023 r**. **do godz. 15⁰⁰** pisemnej oferty i wpłacenie wadium w określonej wyżej wysokości na konto Urzędu Gminy Siedlce Nr **41 9194 0007 0030 9943 2000 0050** w Banku Spółdzielczym w Siedlcach najpóźniej w terminie składania ofert.
Ogłoszenie o przetargu i regulamin przetargu zostały wywieszone na tablicy ogłoszeń w siedzibie Urzędu Gminy Siedlce przy ul. M. Asłanowicza 10. Ponadto zostały opublikowane na stronie internetowej Gminy Siedlce https://samorzad.gov.pl/web/gmina-siedlce/ogloszenia-i-informacje-2023

Dodatkowych informacji o przedmiocie, regulaminie i warunkach przetargu udziela Wydział Infrastruktury i Ochrony Środowiska Urzędu Gminy Siedlce, ul. M. Asłanowicza 10, pokój nr 6 (parter), tel. 25 632 77 31 w. 43.

Wójt
Henryk Brodowski

609-1p

tygodnik SIEDLECKI

REKLAMA

30 sierpnia - 5 września 2023 r. NR 35

OLGROS

609-737-600
609-980-480

SPRZEDAŻ OLEJU NAPĘDOWEGO I OPAŁOWEGO Z DOSTAWĄ DO KLIENTA

SPRZEDAŻ ZBIORNIKÓW NA OLEJ NAPĘDOWY

BUDEXPOL S.J.
rok założenia 1992
25-632-96-37
25-621-07-26
Iganie Stare ul. Topolowa 4 - na tyłach stacji ORLEN

GORĄCE RABATY:

do 31 sierpnia 2023r.

do 38% na okna avante® okna

Zapytaj o okna, drzwi, bramy spełniające wymagania dotacji Czyste Powietrze

www.budexpol.siedlce.pl

DAR-PLAST

OKNA i DRZWI

żaluzje, rolety, verticale, parapety, bramy

Siedlce, ul. Warszawska 55,
Węgrów, ul. Przemysłowa 1,
Żelków-Kolonia, ul. Porzeczkowa 1,
tel. 608 650 892

ŻAR

SIEDLCE
ul. Sokołowska 159A
tel. 25 644 29 12
e-mail: biuro@petrozar.pl

paliwa hurt-detal
fotowoltaika
karty flotowe
zbiorniki

kom. 600 200 190

SPRZEDAŻ PALIW

tel. +48 600 057 882, 602 561 678

KARES PALIWA

Węgrów, ul. Gajowa 14, e-mail: info@kares-paliwa.pl

Gdzie nadać ogłoszenie do „TS"?

- **Siedlce**
  Biuro Ogłoszeń „TS",
  ul. Armii Krajowej 11, tel. 25 633 05 05
  DomTel, ul. Wałowa 9, tel. 25 740 20 20
  Biuro Ogłoszeń „Gazety Wyborczej"
  Margus – Marzena Gustołek
  tel. 512 212 441,
  mail: m.gustolek@gazeta.pl
  dojazd do klienta
- **Łosice**
  ŁDK, ul. Piłsudskiego 4,
  tel. 83 357 34 23, 357 33 25
- **Łuków**
  Dom Handlowy przy skwerku,
  stoisko „Triumph", ul. Zdanowskiego 4
- **Stoczek Łukowski**
  pl. T. Kościuszki 13
- **Mińsk Mazowiecki**
  „TECH-MAR", ul. Konstytucji 3 Maja 2
  (naprzeciwko Urzędu Miasta),
  tel. 25 758 72 41
- **Mrozy**
  Kiosk „Mrozer", ul. Armii Krajowej 6
- **Sokołów Podlaski**
  AGD-RTV Sonex, ul. Długa 76,
  tel. 25 781 21 89
  e-mail: sokolow@sonex.com.pl
- **Węgrów**
  SONEX AGD RTV,
  ul. Rynek Mariacki 1, tel. 25 792 25 84
- **Łochów** PHU Migael, ul. 1 Maja 7
- **Biała Podlaska**
  ul. Warszawska 15, tel. 83 344 75 57
- **Ostrów Mazowiecka**
  ul. Broniewskiego 6
  (obok sklepu JAROSZ BIS)
  tel. 29 642 80 34,
  e-mail: reklama@w-ostrowi.pl

P.H.U. węgl bud

MATERIAŁY BUDOWLANE – WĘGIEL

Semmelrock stein+design

kostka brukowa,
– żwir
– piach
– ziemia ogrodowa

YTONG silka SOLBET CEMEX

Transport z rozładunkiem

www.weglobud-siedlce.pl

SIEDLCE, ul. Poniatowskiego 81
tel. 25 644 08 63

Osiedle „Przy Lesie"
Siedlce ul. Poziomkowa

zadzwoń na:
604-089-384
602-675-396

INWESTOR: P.H.U. węgl bud www.weglobud-siedlce.pl

Wycinka i pielęgnacja drzew

- ✔ czyszczenie gruntów rolnych z zakrzaczeń i samosiewów
- ✔ zrębkowanie gałęzi i frezowanie karp
- ✔ przygotowanie terenów pod budowę i inwestycje
- ✔ usuwanie sadów, upraw aronii
- ✔ darmowa wycena usługi

phudrewex@wp.pl

tel. 500 011 799

ZAKŁAD USŁUG BUDOWLANYCH

08-110 Siedlce, Żabokliki, ul. Korczewska 38
tel. 25 644 07 16 wew. 12
biuro@czarnocki.pl

ZUB CZARNOCKI

- ZWYŻKI USŁUGI I WYNAJEM
- RĘBAK DO GAŁĘZI
- ZAMIATANIE PLACÓW
- PROFESJONALNE CZYSZCZENIE I MYCIE DACHÓW I ELEWACJI

ŻWIR BETON

BET-TRANS LEWCZUK

WYROBY BETONOWE

- roboty ziemne
- żwiry i piaski płukane
- ziemia ogrodowa
- rozbiórki, wywóz

Siedlce, ul. Brzeska 102J, tel. 644 03 61, kom. 600 665 050, 602 464 326

Automatyka do bram
Bramy garażowe
MONTAŻ SERWIS

Ocieplanie poddaszy pianą PUR

PRUSZYN, Dolina Liwca 94, tel. 605 633 906

UNOSTAL KONSTRUKCJE STALOWE

- HALE PRZEMYSŁOWE
- PIECZARKARNIE
- KURNIKI
- OBUDOWY Z PŁYT WARSTWOWYCH
- MALOWANIE KOROZYJNE I OGNIOCHRONNE
- SPAWANIE
- WYNAJEM SPRZĘTU BUDOWLANEGO

ul. Wiśniowa 4, Żelków - Kolonia 602 111 200

BETONIARNIA SED-BUD CHROMIŃSKI

508 374 750
605 419 891
660 770 703

08-110 Siedlce
ul. Brzeska 116

www.sedbud.siedlce.pl

BETON
ŻWIR
WYROBY BETONOWE

ODKURZACZE CENTRALNE, REKUPERATORY

alfa ARMATURA
Alfa Armatura
Siedlce, ul. Floriańska 57
tel. 25 632 74 94, 519 113 751
mail: alfa.siedlce@gmail.com

HURTOWNIA TANK-OL

obniżka cen

- oleje i smary
- filtry i tłumiki
- łożyska i uszczelniacze
- części do koparek i ładowarek
- stacja paliw - najniższe ceny
- oleje do ciągników i maszyn rolniczych

ZARABIANIE PRZEWODÓW HYDRAULICZNYCH

Siedlce ul. Brzeska 102F tel. 25 633 02 82

czynne 6-00-21-00 www.tank-ol.pl

www.Leren.pl
biuro@leren.pl
tel. 880 323 879
Domanice k. Siedlec

Profesjonalne ocieplanie budynków pianką poliuretanową

Podnoszenie podłogi

Podnosimy zapadnięte podłogi posadzki hale

podnoszenie podłogi

asfaltujemy

● wjazdy ● podwórka
● parkingi ● drogi dojazdowe

remonty cząstkowe

starych nawierzchni asfaltowych

utwardzamy

● destruktem ● tłuczniem

solidnie, szybko i tanio
indywidualne wyceny zleceń
tel. 605 611 912
wmarcin0@wp.pl

W Starostwie Powiatowym w Siedlcach został wywieszony na okres 22.08.2023 r. – 11.09.2023 r. wykaz nieruchomości stanowiącej własność Powiatu Siedleckiego przeznaczonej do sprzedaży.
600-1p

tygodnik SIEDLECKI
www.tygodniksiedlecki.com

PREZYDENT MIASTA SIEDLCE
Ogłasza przetarg nieograniczony (licytację)

na wynajem na czas oznaczony tj. 5 lat części nieruchomości miejskiej zabudowanej garażem murowanym, oznaczonej w ewidencji gruntów jako działka nr 83 obręb 74, położonej w Siedlcach przy ul. Młynarskiej - Prymasa Stefana Wyszyńskiego.

Miesięczna stawka wywoławcza czynszu najmu dla garażu wynosi 160 zł + VAT w wysokości 23%.

Czynsz uzyskany w przetargu podlega opodatkowaniu podatkiem VAT.

Opłaty za czynsz winny być wnoszone bez wezwania z góry za dany miesiąc na konto Miasta Siedlce. Od niezapłaconych w terminie opłat będą liczone odsetki za zwłokę na zasadach określonych w Kodeksie Cywilnym.

Stawka czynszu będzie podlegać podwyższeniu zgodnie ze średniorocznym wskaźnikiem wzrostu cen towarów i usług ogłoszonym przez prezesa GUS. Pierwsza korekta czynszu będzie miała miejsce od następnego roku po zawarciu umowy i zostanie dokonana na podstawie ww. wskaźnika za poprzedni rok.

Projekt umowy najmu znajduje się do wglądu w Referacie Mieszkaniowym, Wydziału Gospodarki Komunalnej w Urzędzie Miasta Siedlce przy ul. B. Prusa 16/18, pokój nr 302.

Przetarg odbędzie się w siedzibie Urzędu Miasta Siedlce przy ul. B. Prusa 16/18, pokój nr 302 w dniu 21.09.2023 r. o godzinie 10.00.

Garaż można będzie oglądać w dniu 14.09.2023 r. w godz. 12.15-12.45 lub w innym terminie, po uzgodnieniu z przedstawicielem Urzędu Miasta (tel. 25 794 39 15).

Wadium w wysokości 200 zł należy wpłacić na konto Urzędu Miasta Siedlce na rachunek bankowy nr 06 1050 1953 1000 0023 4839 7999 w banku ING najpóźniej na 3 dni przed przetargiem w tytule przelewu należy wpisać: „wadium - przetarg garaż".

Dowód wniesienia wadium uczestnik przetargu winien okazać komisji przetargowej przed rozpoczęciem przetargu.

W razie uchylenia się osoby wyłonionej w przetargu od podpisania umowy najmu wadium ulega przepadkowi, a uczestnik zostanie wykluczony z następnych przetargów dotyczących tej nieruchomości.

Zastrzega się możliwość wycofania nieruchomości z przetargu, z uzasadnionej przyczyny.

Warunki przetargu szczegółowo określa regulamin przetargu wywieszony na tablicy ogłoszeń tutejszego Urzędu.

Dodatkowych informacji udziela **Joanna Chalimoniuk** – inspektor, pokój nr 302 (ul. B. Prusa 16/18), tel. 25 794 39 15.

ZASTĘPCA PREZYDENTA **Robert Szczepanik**

ASF ADAMCZUK SERWIS FINANSOWY

Od 20 lat z Wami

mistrzowskie ubezpieczenia

Siedlce
ul. Armii Krajowej 18
+48 504 252 099
+48 506 174 108

Siedlce
ul. Starowiejska 12
+48 509 506 306
+48 512 362 060

Sokołów Podlaski
ul. Wilczyńskiego 3
+48 501 339 700
+48 509 952 161
+48 25 781 21 15

Jesteśmy na facebooku: adamczukserwisfinansowy
www.asf.com.pl

WYCIĄG Z OGŁOSZENIA PREZYDENTA MIASTA SIEDLCE
o III przetargu nieograniczonym (licytacji)

na sprzedaż **niezabudowanej nieruchomości miejskiej**, położonej w **Siedlcach** przy ulicy **Strumykowej (w rejonie ulicy Piaski Zamiejskie)**, oznaczonej w ewidencji gruntów jako działka **6/32,** obręb **6,** o pow. **0,1142 ha,** ujawnionej w księdze wieczystej numer SI1S/00070596/5.

- cena wywoławcza za nieruchomość 288 000,00 zł
- wadium 20 000,00 zł
- minimalne postąpienie 2 880,00 zł

Cena wywoławcza zawiera podatek VAT wg stawki 23%.

Przetarg odbędzie się w siedzibie Urzędu Miasta Siedlce, Skwer Niepodległości 2, w sali 144, w dniu 12 października 2023 r. o godz. 10.00.

Warunkiem wzięcia udziału w przetargu jest wpłacenie **wadium pieniędzmi w określonej wyżej wysokości** na konto Miasta Siedlce w ING Bank Śląski O/Siedlce **06 1050 1953 1000 0023 4839 7999 najpóźniej w dniu 6 października 2023 r. (data wpływu na konto).**

Dodatkowych informacji o przetargu udzielają pracownicy w Wydziale Geodezji i Gospodarki Nieruchomościami Urzędu Miasta Siedlce pok. nr 127, tel. 25 794 39 78, a w sprawie warunków zabudowy i zagospodarowania terenu w Wydziale Gospodarki Przestrzennej i Budownictwa, tel. 25 794 37 72.

Ogłoszenie o przetargu i regulamin przetargu zostały wywieszone na tablicy ogłoszeń Urzędu Miasta Siedlce w jego siedzibie w Siedlcach, Skwer Niepodległości 2 oraz podlegają publikacji w Biuletynie Informacji Publicznej pod adresem www.bip.siedlce.pl w zakładce Ogłoszenia i komunikaty – Gospodarka Nieruchomościami – Ogłoszenia i Informacje.

PREZYDENT MIASTA
Andrzej Sitnik

Rada Nadzorcza
Siedleckiej Spółdzielni Mieszkaniowej w Siedlcach
ul. 3 Maja 28, 08-110 Siedlce
zaprasza do składania ofert
na przeprowadzenie badania sprawozdania finansowego
Siedleckiej Spółdzielni Mieszkaniowej
za rok obrotowy 2023 i 2024 oraz sporządzenie pisemnego sprawozdania z badania.

Oczekiwany termin zakończenia badania sprawozdania finansowego i wydania opinii:
- za rok 2023 nie później niż do dnia 15 marca 2024 roku,
- za rok 2024 nie później niż do dnia 14 marca 2025 roku.

Oferta powinna zawierać:
- informację o firmie łącznie z wyciągiem z właściwego rejestru oraz opisem doświadczenia zawodowego, w tym w spółdzielniach mieszkaniowych;
- kserokopię zaświadczenia o wpisie na listę podmiotów uprawnionych do badania sprawozdania finansowego;
- kserokopię polisy ubezpieczeniowej od odpowiedzialności cywilnej;
- proponowaną cenę za badanie sprawozdania finansowego.

Pisemne oferty należy składać w zamkniętej kopercie oznaczonej napisem **„Oferta na badanie sprawozdania finansowego SSM w Siedlcach za rok 2023 i 2024"** w sekretariacie Zarządu Spółdzielni lub przesłać na adres: Siedlecka Spółdzielnia Mieszkaniowa w Siedlcach ul. 3 Maja 28, 08-110 Siedlce w terminie do dnia 22 września 2023 roku do godziny 14.00. Za datę złożenia oferty uważa się datę i godzinę wpływu oferty do Spółdzielni.

Rada Nadzorcza zastrzega sobie prawo swobodnej decyzji o przyjęciu bądź odrzuceniu oferty bez podania przyczyny.

Podstawowe dane charakteryzujące Spółdzielnię są dostępne na naszej stronie internetowej www.ssm.siedlce.pl.

Dodatkowe informacje można uzyskać pod numerami telefonu: 125 633 62 40 - Główny Księgowy; 25 632 50 73 – Sekretariat.

599-1p

Nr G.6845.3.2022.PM Garwolin, dnia 22 sierpnia 2023 r.

INFORMACJA

Zarząd Powiatu Garwolińskiego informuje o ogłoszeniu przetargu ustnego nieograniczonego (licytacji ustnej) na najem na okres 5 lat części nieruchomości Powiatu Garwolińskiego - wydzielone przeszkleniem pomieszczenie o powierzchni użytkowej 19,50 m^2, usytuowane na parterze trzypiętrowego budynku Starostwa Powiatowego w Garwolinie, zlokalizowanego na działkach ewidencyjnych nr: 3120/2 i 3121/2, przy ul. Mazowieckiej 26 w Garwolinie, dla której Sąd Rejonowy w Garwolinie prowadzi księgę wieczystą nr SI1G/00064557/4 z przeznaczeniem pod działalność obsługi kasowej interesantów Starostwa Powiatowego w Garwolinie.

Przetarg odbędzie się w dniu 2 października 2023 r. o godzinie 10.00 w Starostwie Powiatowym w Garwolinie przy ul. Mazowieckiej 26 w Garwolinie, pokój nr 317 (III piętro).

1. Przedmiotem licytacji jest miesięczna stawka czynszu najmu, za najem wydzielonego przeszkleniem pomieszczenia o powierzchni użytkowej 19,50 m^2.
2. Cena wywoławcza miesięcznej stawki czynszu netto wynosi 550 zł.
3. Postąpienie miesięcznej stawki czynszu najmu netto wynosi minimum 50 zł lub wielokrotność tej kwoty.
4. Wadium w wysokości 100 zł (słownie złotych: sto złotych), należy wpłacić najpóźniej do dnia 26 września 2023 r. na rachunek bankowy nr 47102044760000840200223230 (decyduje data wpływu na konto).
5. Do wylicytowanej w przetargu miesięcznej stawki czynszu z najmu za podany okres zostanie doliczony należy podatek VAT wg obowiązującej stawki.
6. Ogłoszenie o przetargu zostało wywieszone na tablicy ogłoszeń Starostwa Powiatowego w Garwolinie oraz zostało opublikowane na stronach internetowych https://samorzad.gov.pl/web/powiat-garwolinski i w Biuletynie Informacji Publicznej Starostwa Powiatowego w Garwolinie.
7. Szczegółowych informacji udziela Wydział Geodezji i Gospodarki Nieruchomościami Starostwa Powiatowego w Garwolinie, ul. Mazowiecka 26, pok. nr 225, telefon nr 25 684 29 63, e-mail: wydz.geodezji@garwolin-starostwo.pl.

601-1p

INFORMACJA
Wójt Gminy Skórzec

Na podstawie art. 35 ust. 1 i 2 ustawy z dnia 21 sierpnia 1997r. o gospodarce nieruchomościami (DzU z 2023 r., poz. 344 i 1113) podaje do publicznej wiadomości, że na tablicy ogłoszeń Urzędu Gminy w Skórcu został wywieszony na okres 21 dni, **tj. od dnia 30 sierpnia 2023 r.,** wykaz nieruchomości przeznaczonych do sprzedaży, położonych w miejscowościach:
- **Trzciniec**
  działka nr 701/2 o pow. 1,77 ha;
  działka nr 1664 o pow. 0,42 ha;
- **Grala-Dąbrowizna**
  działka nr 916 o pow. 0,2876 ha;
- **Stara Dąbrówka**
  działka nr 145/10 o pow. 0,0148 ha;
- **Wólka Kobyla**
  działka nr 838/8 o pow. 0,0685 ha,
  działka nr 838/10 o pow.0,0210 ha,
  działka nr 838/12 o pow. 0,0459 ha,
  działka nr 838/14 o pow. 0,0598 ha,
  działka nr 838/16 o pow. 0,0522 ha,
  nr 838/18 o pow. 0,0556 ha.

Szczegółowe informacje o ww. nieruchomościach można uzyskać w Urzędzie Gminy w Skórcu, tel. 25 308 11 42 w godz. od 8.00 do 16.00 .

Wykaz nieruchomości został ogłoszony na stronie internetowej (gminaskorzec.pl).

603-1p

BURMISTRZ MIASTA I GMINY MORDY
ogłasza

Trzeci przetarg pisemny nieograniczony na sprzedaż nieruchomości gruntowej zabudowanej studnią głębinową, położonej w Stasinie gm. Paprotnia, KW Nr SI1S/00050166/6, stanowiącej własność Gminy Mordy.

1. **Działka nr ew. 161/1 o pow. 0,0928 ha (Ps-V 0,0507 ha Ps-IV 0,0262 ha, R-V 0,0159 ha) jest niezabudowana i aktualnie stanowi drogę dojazdową do działki nr ew. 159/3 (Stasin).** Jest to wąski pas gruntu o wymiarach 4 m x 235 m bez wzniesień i zagłębień, porośnięty porostem trawy.
2. **Działka nr ew. 159/3 o pow. 0,0542 ha (Ba-0,0542 ha) jest zabudowana studnią głębinową o głębokości wiercenia 30 m.** Ma kształt prostokąta o wymiarach 20mx26m. Teren równy zachwaszczony, porośnięty samosiejką młodego drzewostanu brzozy i olchy.
3. **Cena wywoławcza nieruchomości 28 000,00 zł (grunt + obiekt budowlany).**
4. **Wadium wynosi 3 000,00 zł słownie : trzy tysiące złotych.**
5. Grunt objęty Studium Uwarunkowań i Kierunków Zagospodarowania Przestrzennego Gminy Paprotnia uchwalonego uchwałą Nr XXIX/131/2013 Rady Gminy Paprotnia z dnia 27.06.2013 r. - działka nr 159/3 – grunty rolne z możliwością zabudowy zagrodowej, działka nr 161/1 położona w terenach budowlanych, ale jest drogą dojazdową do działki nr 159/3.
6. Nieruchomość jest bez zobowiązań i obciążeń.

Warunkiem wzięcia udziału w przetargu jest wpłacenie wadium pieniędzmi w określonej wyżej wysokości na konto Urzędu Miasta i Gminy Mordy w BS Łosice o/Mordy 75 8038 0007 0042 2756 2000 0050 i złożenie pisemnej oferty w zamkniętej kopercie najpóźniej w dniu 2 października 2023 r. w sekretariacie Urzędu (data złożenia oferty i wpływu wadium na konto).

Dowód wniesienia wadium uczestnik przetargu zobowiązany jest przedłożyć komisji przetargowej przed otwarciem przetargu.

Część jawna przetargu odbędzie się w sali konferencyjnej Urzędu Miasta i Gminy Mordy, ul. Kilińskiego 9 w dniu 5 października 2023 r. o godz. 10.00.

Wpłacenie wadium oznacza przyjęcie warunków przetargu.
Ceną sprzedaży jest cena uzyskana w przetargu.
Kupujący ponosi koszty sporządzenia aktu notarialnego.
Wpłacone wadium przez zwycięzcę przetargu zostanie zaliczone na poczet ceny nabytej nieruchomości, a pozostałym osobom wadium zwraca się niezwłocznie po zamknięciu bądź odwołaniu przetargu, jednak nie później niż przed upływem 3 dni.
Osobie, która wygra przetarg, a w wyznaczonym terminie nie przystąpi do zawarcia umowy notarialnej, wadium przepada na rzecz sprzedającego.
Szczegółowe informacje wraz z regulaminem przetargu na stronie internetowej www.umigmordy.bip.org.pl oraz na tablicy ogłoszeń Urzędu.
Bliższych informacji udziela również pracownik Urzędu pok. 7 codziennie w godz. pracy Urzędu 8.00-16.00 lub tel. **25 6 41 54 02 w. 42**.

607-1p

www.tygodniksiedlecki.com, reklama@siedlecki.pl
BIURO OGŁOSZEŃ
SIEDLCE, ul. Armii Krajowej 11
tel. 25 633 05 05, fax 25 640 24 10

BETON, ŻWIR, WYROBY BETONOWE
POMPOGRUSZKA, POMPA DO BETONU
BETONIARNIA SED-BUD S.A. CHROMIŃSKI
605 419 891, 660 770 703
BLOCZKI BETONOWE, STROPY TERIVA
PRODUCENT 508 374 750, 507 114 802
USŁUGI DŹWIGOWE, HDS
508 374 750, 605 419 891
SPRZEDAŻ: ŻWIRU, PIASKU PŁUKANEGO, ZIEMI OGRODOWEJ, TORFU, ROBOTY ZIEMNE, ROZBIÓRKOWE
605 419 891, 660 770 703

Ziemia ogrodowa
Kruszywa łamane do ogrodu
25 633 02 72

Sprzedaż piasku:
płukanego do murowania, do tynku, do posadzek typu miksokret
żwiru drogowego, ziemi ogrodowej
605 419 891, 660 770 703.
/sedbud-1/

SPRZEDAM

Sprzedaż: żwiru i piasku płukanego, ziemi torfowej. Roboty ziemne, roboty rozbiórkowe. Wywóz, tel.: 25 633 02 72, 602 464 326, 600 665 050.

Beton towarowy, wyroby betonowe, stabilizacja pod kostkę, pompa do betonu. Najniższe ceny, 25 644 03 61, 600 665 050.

Żwir, piach z dostawą, ziemia torfowa, faktura VAT, 25 63 302 72, 602 464 326.

Żwir, piasek płukany, posadzka, tynk, murowanie, ziemia ogrodowa, 25 633 02 72, 600 665 050. (09410-49)

Ogrodzenia, Ujrzanów 280 B, siatka ogrodzeniowa, panele, krany, słupki, podmurówki, sprzedaż - montaż, 797 454 643. /03209-52/

Ogrodzenia: panele, siatki ogrodzeniowe, słupki, bramy - montaż, tel. 572 998 280, tel. 517 823 680. /pp-52-52/

Drewno kominkowe, opałowe, 503 770 802, 501 292 991. /0252-47/

Sprzedam dużą ilość blachy dachówkowej, trapezowej, 501 292 991, 502 365 643. /0252-47/

Sprzedaż żwiru, piasku płukanego 02, 2-16, ziemi, roboty ziemne i rozbiórkowe, wynajem samochodów i koparek, 606 960 207. /0341-45/

Żwir, piasek, ziemia ogrodowa, torf, tłuczeń, roboty rozbiórkowe, ziemne, kopanie stawów, wywóz, wynajem samochodów, koparek, 501 597 567, 502 238 950. /2680-30/

Sprzedam ziemię ogrodową, żwir, piasek, 662 674 039. /561-14/

Żwir, piach, czarnoziem, sprzedam, 698 089 252. /561-14/

Ogrodzenie betonowe, podmurówki, 695 888 890. /01208-15/

Żwir, piach płukany, ziemia ogrodowa, 602 675 396. /01290-15/

Ogrodzenia Pruszyn, siatka, panel, słupki, bray, podmurówki, 695 888 890. /01554-24/

Rębak do gałęzi, 668 200 801. /837-6/

Drzwi metalowe do: obór, stodół, garaży, 516 428 788. /pp-38-62/

Sztachety, 662 699 081. /886-1/

Kontener morski, 531 540 147. /897-2/

Sprzedam piękny garaż, od ręki, nowy, złoty dąb, 502 502 074. /pp-4-29/

Kompresor dwutłokowy WAN, 604 279 568. /878-2/

ROLNICZE

Kupię siano, potraw ładne, pogodne, 605 238 057. /4518-6/

Sprzedaż nawozów rolniczych, 791 963 269. /20230724115246-11/

Kupię zboże paszowe, 692 270 157. /01729-6/

Sprzedam siano, 696 417 469. /621-2/

Sprzedam przyczepę, 696 965 865. /634-2/

Wezmę ziemię orną w dzierżawę - okolice Sokołowa Podl. i Węgrowa, płatność z góry, tel. 609 309 055.

Gorczyca biała, 516 648 400. /857-6/

KWALIFIKOWANE
nasiona z dotacją
Gor-Nas
TRSO DANKO
Zając 29, 07-100 Węgrów
500 240 505

Kupię pszenżyto, jęczmień paszowe, 501 475 488. /4534-6/

Sprzedam owies, 600 640 045. /866-2/

Ruszt beton, plastyk, autokarmiki, wyposażenie chlewni, 791 997 559. /628-1/

Sprzedam słomę belę 120x120 z pszenżyta, Kupientyn, 505 564 326. /639-1/

Sprzedam pszenżyto po centrali, 788 960 582. /640-1/

Sprzedam słomę, 696 965 865. /635-1/

Sprzedam kukurydzę na kiszonkę, Wyszomierz, 518 904 339. /637-1/

Sprzedam gorczycę, 537 023 567. /891-1/

Sprzedam kobyły, owies, 505 238 629. /894-1/

Nieużytki, 608 570 719. /897-6/

Kupię każde zboże, 501 716 304. /2721-12/

MASZYNY ROLNICZE Kupię

Kupię wszystkie ciągniki, prasy, ładowarki, kombajny, maszyny, 665 207 084. /02339-61/

Kupię T-25, C-330, glebogryzarkę, sortownik, 603 855 072. /pp-18-18/

Kupię C-360, Fergusona, talerzówkę, rozsiewacz RCW, siewnik Meprozet, 663 955 935. /pp-18-18/

Kombajn ziemniaczany, C-330, 507 105 719. /72-6-6/

T25, 510 904 602. /73-6-6/

T25 w każdym stanie, 695 459 767. /75-12-12/

Ciągniki, maszyny, sprzęt rolniczy, 695 459 767. /76-12-12/

Zakupię siewnik Poznaniak, przyczepę, wywrotkę, śrutownik + mieszalnik pasz, 721 517 916. /pp-10-10/

Kupie prasy kostkujące, rolujące, kombajny zbożowe, ziemniaczane, agregaty, przyczepy, kosiarki, ciągniki małe i 4x4 Trolla kopaczkę ładowarkę, 574 651 542. /słowo-6-6/

MASZYNY ROLNICZE Sprzedam

Sprzedam pługi 4 Bomet, 668 992 715. /834-3/

agromal SPRZEDAŻ OPON
HURTOWNIA OPON
• rolniczych
• przemysłowych
• ciężarowych
Profesjonalne doradztwo, konkurencyjne ceny
PHU AGROMAL
Broszków, ul. Południowa 26, 08-130 Kotuń
opony@agromal.net.pl, tel. 609 800 774, 665 537 841

Usługi lawety, 606 105 999. /01515-25/

Przyczepa - wywrotka jednoosiowa, skorupkowa, 513 517 400. /ldk-6-6/

Siewnik, śrutownik, żmijkę silos, 797 122 866. /786-6/

Belarka, 660 227 990. /4533-2/

Drzwi metalowe do: obór, stodół, garaży, 516 428 788. /pp-38-62/

Dojarka, krajzega, waga, kopaczka, talerzówka, siewnik, 729 911 001. /868-10/

Rozsiewacz RCW, 537 013 221. /40/2-2/

Sprzedam maszyny rolnicze, 505 857 597. /877-2/

Sprzedam brony 5, rozrzutnik dwuosiowy, ograbiacz 7, kosiarka rotacyjna, 697 169 026. /885-1/

Sprzedam prasę kostkującą, przyczepę, osiem owiec z małymi, 514 365 430. /625-1/

Agregat Poznaniak, agregat 360, wał łąkowy 3m, Tur 330, chłodnia 6000l, 1600, 791 997 559. /629-1/

Sprzedam silos paszowy, schładzalnik, pługi czwórki, 518 904 339. /636-2/

Siewnik 26 lej, glebogryzarka, betoniarka, 516 281 394. /890-1/

Silnik SW-400, 503 686 545. /896-3/

Zetor 7711, pług 4-skibowy Staltech, 660 913 597. /4540-2/

Kombajn porzeczkowy połówka, 503 797 912. /119-2/

Notowania z jarmarków

14-18.08.2023 r.

PRODUKT	JEDN.	WĘGRÓW	KAŁUSZYN	SOKOŁÓW P.	SIEDLCE	ŁOSICE	GARWOLIN	ŻELECHÓW
pszenica	zł/dt	120-130	120	120-130	120-130	120	110-120	120
żyto	zł/dt	80	-	-	-	90	-	-
jęczmień	zł/dt	100	-	110-120	120	120	90-100	110
miesz. zbóż	zł/dt	100	-	-	100	120	80-90	110
owies	zł/dt	100	120	100-110	-	90-100	80-90	90-100
pszenżyto	zł/dt	100	-	110-120	80	100	90-100	100
kukurydza	zł/dt	140	140	130-150	130-140	150	130-140	-
ziemniaki	zł/kg	3,0	3,0	3,50	-	2,00-2,50	3,00-3,50	2,50-3,50
jaja	szt.	1,2	1,2 -1,5	1,00-1,20	0,65-1,3	0,8-1,4	0,90-1,50	0,90-1,40

JANMET
Sokołów Podlaski, ul. Repkowska 51B, tel. 504 310 565
AUTOTRANSPORTERY
Naprawa

KONSTRUKCJE STALOWE
Hale i magazyny
PIASKOWANIE
PLAZMA CNC
PRODUCENT ŁADOWACZY CZOŁOWYCH
- chwytak - łyżka - krokodyl
- naprawy przyczep (przeróbka na wywrot)
- suszarnia do kukurydzy (przewoźna)

NAPRAWY ciągników rolniczych

MASSEY FERGUSON, CASE
silniki, skrzynie biegów, napędy
części nowe i używane
regeneracja wałka ataku przedniego napędu
Dojazd do klienta!
tel. 604 622 041, 608 653 767

Spółdzielnia Rzemieślnicza Wielobranżowa w Węgrowie

sprzeda swoją nieruchomość przy ul. Rzemieślniczej 1, 07-100 Węgrów.

Plac 1300 m² zabudowany budynkiem trzykondygnacyjnym o pow. 300 m² każda kondygnacja. Centrum miasta. Cena 4.300.000,00 zł do negocjacji. Kontakt **tel. 602 260 799**. Zapraszamy do ofertowania. 01826-2g

Rozrzutnik, 665 192 909. /120-1/

Pług Kverneland 3; agregat Bomet; brona 5, 788 241 311. /121-1/

Ciągnik C-335M + tur, 1982 w oryginale, wersja eksportowa, 667 320 300. /122-2/

Taśmociągi 6 m na taśmie 60 cm, 6 m taśma 50 cm, 3 m, 4 m, 5 m taśma 40 cm, 730 773 641. /41-1-1/

Sprzedam ciągniki MTZ, C-330, C-360, T25, przyczepy, wywrotki, 503 112 069. /42-1-1/

Sprzedam pługi trójki, 511 097 225. /4538-2/

ZWIERZĘTA HODOWLANE

Skup bydła do uboju z konieczności, tel. 604 506 343. /pp-52-52/

Kupię maciory, knury, tuczniki, wyrejestrowanie, waga w aucie, 513 922 966, Tomek. /20230626083505-13/

Rzeźnia kupi bydło pourazowe do uboju z konieczności, tel. 511 075 866, 662 396 670. /pp-12-12/

Cielaki, okolice Repek, 791 997 559. /623-2/

Jałoszki mleczne 30 szt., 791 997 559. /624-2/

Sprzedam cielaki, 511 866 125. /4536-2/

Kurki odchowane, Strzała Siedlecka 35, 605 917 859. /875-3/

Sprzedam 2 ogiery - klaczki pkz. 693 950 620. /słowo-2-2/

Sprzedam cielęta, gmina Zbuczyn, 537 692 440. /883-2/

Byczki 120-150 kg, 698 023 971. /632-1/

Sprzedam prosięta, 505 370 591. /124-1/

Kara źrebna ze źrebakiem. Gniada, 11 miesięcy, mocnej budowy, 607 179 452. /125-2/

Sprzedam krowę wycieloną, 505 967 914. /4539-1/

Sprzedam 2 jałówki i 2 byczki, 512 877 203. /4537-2/

Klacz zaźrebioną ze źrebówką, 507 860 946. /32/LOCH/2023-2/

ZWIERZĘTA DOMOWE

Szczenięta - owczarki belgijskie szukają domu, tel. 609 663 576. /24-1p-1/

NIERUCHOMOŚCI Kupię

Kupię działkę, grunty rolne, nieużytki, Siedlce i okolice, trasa A2, 692 248 990. /01494-26/

Kupię mieszkanie w Siedlcach, za gotówkę, 690 638 670. /01599-10/

Kupię las, nieużytki, zadrzewione, 692 248 990. /01494-26/

Kupię las, 502 365 643. /0252-47/

NIERUCHOMOŚCI Wynajem

M-2, centrum, umeblowane, 1600, 607 822 666. /856-3/

Dubaj, wynajmę, 575 788 968. /879-6/

Do wynajęcia mieszkanie dwupokojowe, Wyszyńskiego, 668 121 051. /880-2/

Pokój studentce, 450 zł, tel. 25 632 13 51. /887-2/

Stancja dla dziewczyn, 513 488 367. /888-6/

Kawalerka 35 m², Siedlce, od września, 507 628 937. /633-1/

NIERUCHOMOŚCI Sprzedam

Sprzedam mieszkanie, 30 m² w Sokołowie Podlaskim, do remontu, 697 430 518. /20230713183342-9/

Sprzedam budynek przemysłowy 3200 m², 17 chłodni, działkę 2 ha, 690 638 670. /01599-10/

Dom w Siedlcach, działka 870 m², budynek gospodarczy o pow. 140 m², tel. 660 762 292. /778-6/

Działkę w Gręzewie 1829 m², nr 979/11, tel. 512 379 813. /819-6/

Rejonowa Spółdzielnia Zaopatrzenia i Zbytu sprzeda nieruchomość Sokołów Podlaski, ul. Wilczyńskiego 1, działka 356 m², budynek dwukondygnacyjny cena 950.000, 608 304 787 . /610-6/

Działka 10 arów, Krynica, 512 269 783. /faktura-3/

Sprzedam mieszkanie 3-pokojowe, Siedlce, tel. 509 193 603. /836-3/

Mieszkanie 3-pokojowe, 46 m², 3 Maja, 608 571 772. /841-6/

Sprzedam mieszkanie 35 m², kuchnia + pokój, centrum Siedlec, 230 000 zł, 731 952 881. /850-3/

Sprzedam działkę pod budowę, telefon 780 105 547. /854-2/

Dom do zamieszkania, Siedlce, 668 044 488. /855-4/

Działka 30 arów, Przesmyki, 789 232 075. /859-4/

Dubaj, sprzedam, 575 788 968. /879-6/

Domek z działką w podsiedleckiej miejscowości Gręzów, sprzedam, dwa wjazdy, 606 137 756. /881-3/

Sprzedam nieruchomość rolną o pow. 4,57 ha w tym około 0,37 ha siedlisko zabudowane oraz 0,82 ha lasu, położone we wsi Głuchów, gm. Mordy, 698 277 715. /882-2/

Sprzedam mieszkanie 54 m², okolice PKP, 668 565 588. /884-2/

Sprzedam działkę, 662 699 081. /886-1/

Sprzedam działkę budowlaną 224, 249, około 1,8 ha, Stare Iganie okolice Siedlec, podział na mniejsze, 502 131 582. /889-1/

Dom z działką, Sokołów Podlaski, 506 164 021. /626-2/

Dział 22 ary, Sokołów Podlaski, 506 164 021. /627-2/

Sprzedam działki 10 arów, las 46 arów, Budy Kupientyńskie, Sokołów Podlaski, 692 208 087. /638-1/

Sprzedam posesję z budynkami nad Bugiem, 50 arów, 694 927 947. /895-2/

Działka 43 arów z zabudowaniami, Gręzów, 503 686 454. /896-3/

Sprzedam 7 ha w jednej sztabie ziemi, ziemia drenowana, klasa 3A, 10-11 km od autostrady A2, 3 km od drogi wojewódzkiej 637, Warszawa-Sokołów, do samej nieruchomości dojazd asfaltem, 516 616 820. /2722-3/

NAUKA

Angielski, 570 912 374. /831-6/

MATRYMONIALNE

Kawaler 39 lat, bez nałogów i zobowiązań, katolik pozna pannę do stałego związku, a po dłuższym poznaniu możliwość zawarcia ślubu kościelnego i zamieszkania u mnie, więcej informacji pod 667 710 020. /2716-10/

Pan pozna wysoką panią, 50-65 lat, 690 405 436. /899-1/

Wdowiec, emeryt samotnie mieszkający na wsi, bez nałogu pozna panią, której dokucza samotność, 691 467 765. /83-1-1/

TOWARZYSKIE

Atrakcyjna zaprasza, Siedlce, 573 989 961. /82-6-6/

Masaż, pieszczoty, prywatnie, Siedlce, 510 360 754. /755-1/

Naturalna Basia 46 lat, biust 9, zaprasza prywatnie na miły relaks w godz. 10-21, Siedlce, tel. 505 808 874. /876-1/

39 latek z Łukowa pozna kobietę, mężatkę w celu dyskretnych spotkań, 511 548 800. /panoramix-1/

Poszukuję mężczyzny do życia. Wiek od 67 lat. 789 993 970. /123-2/

RÓŻNE

Okazja, niskie ceny, wyprzedaż towarów, sklep tekstylny Sokołów Podlaski, ul. Wilczyńskiego 1, tel. 25 781 32 42. /561-12/

MEDYCZNE

Ginekolog, pełna pomoc, 515 603 450. /2666-44/

USŁUGI

AGD Serwis, Siedlce, 10 Lutego 4/6, 504 151 553. /04812-182/

Montaż, ustawianie anten TV-SAT, TV-DVB-T2, Siedlce, Węgrów, Sokołów, 577 859 105. /1181-58/

Wycinka drzew, rębak do gałęzi, frezowanie karp, podnośnik 30 m, 698 657 538. /248-252/

Studnie solidnie!!! 608 046 239. /0110-49/

Usługi elektryczne, 695 649 281. /20230516094614-24/

Wycinka i pielęgnacja drzew, oczyszczanie działek zakrzewionych, koszenie traw, przycinanie, formowanie żywopłotów, zrębkowanie gałęzi, frezowanie karp, 504 320 650. /01496-26/

Montaż i regulacja anten telewizyjnych

tel: +48 509 841 856

Mycie kostki brukowej, elewacji, tel. 792 493 843. /20230721150653-5/

Złota rączka, 730 736 115. /792-3/

Tapicerskie, 503 870 138. /862-4/

Malowanie dachów, elewacji, mycie dachów, elewacji, obrabianie kominów, wymiana rynien, 692 530 505. /122-29/

Drzwi metalowe do: obór, stodół, garaży, 516 428 788. /pp-38-76/

Wykończenie domów, mieszkań od A do Z, 519 136 225. /81-3-3/

AGD serwis, naprawa pralek, zmywarek, kuchenek, ul. Floriańska 40, 25 644 44 80, 507 957 375. /01858-38/

AGD naprawa pralek, lodówek, kuchenek, zmywarek, 514 393 333. /898-1/

TURYSTYKA

Stegna, sierpień 8 dni od 1199 zł/os., wrzesień 8 dni od 1149 zł/os., www.owcubex.pl,www.wczasy-senior.pl, 55 247 83 47. /słowo-4-4/

Wczasy dla Seniora - Krynica Morska, sierpień 8 dni od 1599 zł/os., wrzesień 8 dni od 1399 zł/os., październik 8 dni od 1299 zł/os., www.owjantar.pl, www.wczasy-senior.pl, 55 247 60 30, 534 244 044. /słowo-4-4/

USŁUGI Budowlane

Hydraulika, 608 187 880. /1278-52/

Tanio, remonty, k/g, gipsowanie, malowanie dekoracyjne, struktury, kominki, 600 778 139. /5-51/

Docieplanie budynków, szybko, tanio, solidnie, 502 053 214. /pp-50-50/

Dachy - krycie z materiałem, 601 384 070. /035-50/

Balustrady, poręcze, daszki z kwasówki, 504 091 508. /47-45/

Układanie kostki brukowej, 12 lat doświadczenia, własna koparko-ładowarka, 605 842 446. /0722-29/

Malowanie, szpachlowanie, 720 756 522. /619-12/

Usługi remontowo-wykończeniowe ART REMO, 502 116 770. /20230625194605-9/

Ułożę kostkę brukową przy nagrobkach, remonty, montaż nagrobków, 515 518 272. /581-14/

Remonty, 515 518 272. /581-21/

Glazura, terakota, elektryka, hydraulika, remonty, 606 570 827. /779-22/

Gipsowanie, malowanie, 513 684 610. /781-6/

Docieplenia poddasza, szpachlowanie, malowanie, prace ogólnobudowlane, 579 840 219. /804-6/

Kompleksowe remonty, glazura, terakota, panele, szpachlowanie, malowanie, wykończenia mieszkań, budowa domów, 785 542 362. /807-6/

Tynki agregatem, 605 177 810. /4531-6/

Tartak obiazdowy z Kosowa Lackiego, 606 472 736. /617-6/

Usługi minikoparką, 602 345 720. /858-4/

Docieplenia, szpachlowanie, prace ogólnobudowlane, 664 265 473. /864-6/

Bloki betonowe 180x60x60, producent, 531 540 147. /869-6/

PPHU **Laki** producent rok zał. 1983
ROLETY
ANTYWŁAMANIOWE
MATERIAŁOWE
DZIEŃ/NOC
MOSKITIERY
Siedlce, 3 Maja 15
tel. 25 63 259 52, 606 351 157

Pokrycia dachowe, podbitki, więźby, 507 034 739. /873-1/

Wykonam balustrady, bramy, przęsła, 506 617 682. /630-4/

Docieplenia, malowanie, panele, remonty, poddasza, 600 705 498. /893-6/

Usługi elektryczne, zasilanie budów, przeróbki, drobne instalacje, 512 743 464. /panoramix-1/

PRACA

Zatrudnię dekarza, pomocnika dekarza, 602 310 587. /170-27/

Pieczarkarnia w Wólce Kobylej przyjmie kobiety do zbioru pieczarek - praca jednozmianowa, zapewniamy dojazd do pracy, tel. 798 429 333. /GW/3/2023-12/

epraso.pl/14724e4a68

Pracownik Produkcji - Konfekcja Linki

Miejsce pracy: **Paczuski Duże**

Pracownik produkcji do maszyn i prac manualnych przy konfekcji linki.
Wymagane wykształcenie podstawowe/średnie, motywacja.

CV na **biuro@twojepasy.pl,**
tel. 607 100 122

Bez ograniczeń wiekowych

Dołącz do naszego zespołu!

BUDOMATEX

zatrudni:

KIEROWNIKA BUDOWY

z uprawnieniami w branży konstrukcyjno-budowlanej

oraz

INŻYNIERA BUDOWY

w branży konstrukcyjno-budowlanej bez uprawnień

Oferty proszę składać na e-mail: **biuro@budomatex.pl**
lub osobiście w siedzibie firmy, **ul. Sokołowska 60A do 4.09.2023 r.**

Zakład Kamieniarski
zatrudni na stanowiska:
• szlifierz
• monter nagrobków
• murarz
Konstancin-Jeziorna
ul. Chylicka101
Kontakt: 604 404 274

Zatrudnię panie do zbioru pieczarek, zapewniam dojazd, 602 553 553. /01335-12/

Zatrudnię sprzątaczkę, zakwaterowanie, 660 795 386. /MROZY/214-16/

Zatrudnię pracowników fizycznych, kontakt w godz. 7.00-16.00, 696 925 368. /01736-6/

Zatrudnię sprawnego emeryta/rencistę na 1/2 etatu jako kierowcę w zakładzie pogrzebowym, 601 299 390. /01751-4/

Zatrudnię pracownika na fermie drobiu, 507 134 442. /01775-5/

Zatrudnię szwaczki (szycie dzianin): stebnówka, overlock-stebnówka, overlock, tel. 605 039 442. /23-4p-3/

Przyjmę ogólnobudowlańca murarz, zbrojarz, cieśla, praca od zaraz, 535 020 524. /01811-3/

Przyjmę do pracy przy ociepleniach budynków, tel. 600 203 007. /01815-3/

Magazynier w zakładzie produkcyjnym. Siedlce, tel. 577 833 005. /#720-2/

Zatrudnię mechanika utrzymania ruchu w zakładzie produkcyjnym. Siedlce, tel. 577 833 005. /#719-2/

Tartak w Karolewie zatrudni na stałe pracownika do manipulacji drewna, podwożenie na podajniki, nadzór nad produkcja, osobom zainteresowanym więcej informacji pod nr. tel. 604 347 150.

Zatrudnię do dociepleń domków jednorodzinnych, 579 840 219. /864-6/

Murarz potrzebny od zaraz, 506 182 874. /867-2/

Kierowca C+E, zachód 3/1, 607 848 474. /01840-3/

Zatrudnię murarza i pomocnika, 532 314 925. /874-1/

Zatrudnię kierowcę C+E, plandeka, kraj, tel. 600 044 877. /panoramix-1/

Zatrudnię do prac remontowo-budowlanych, 604 759 102. /871-1/

Do zbioru pieczarek, dwie małe hale w gm. Suchożebry, tel. 533 016 154. /panoramix-1/

Zatrudnię opiekuna do lat sześćdziesięciu. Praca dorywcza, ewentualnie możliwość zamieszkania, miejscowość Sabnie, Główna 58, telefon kontaktowy 733 678 305 . /631-1/

Zatrudnię do dociepleń, Siedlce, 600 705 498. /893-6/

Do zbioru pieczarek zatrudnię, dwie małe hale w gm. Suchożebry, rodzinnie i spokojnie, tel. 533 016 154. /pp-3-3/

Praca dla mężczyzn w pieczarkarni, 5 km od Siedlec, 606 927 511. /panoramix-1/

MOTORYZACYJNE Kupię

Kupię każde auto do 10 tysięcy, 577 079 999. /41-24-24/

Kupie każdy motocykl do 6 tysięcy złotych, 577 079 999. /42-24/

Kupię Simsona, 732 808 900. /słowo-6-6/

SKUP AUT
GOTÓWKA OD RĘKI, WSZYSTKIE MARKI, KAŻDY STAN, SZYBKA WYCENA I DECYZJA.
Dojeżdżamy, wyceniamy na miejscu.
Zadzwoń, zapytaj, 503-816-616

Skup aut, 503 816 616. /20220402234442-69/

MOTORYZACYJNE Sprzedam

OPEL

Insignia 2017 r., czarna, tel. 503 146 729. /849-2/

PEUGEOT

107, 2013, 512 269 783. /faktura-3/

Peugeot 206, 1,9 d, 2000 r., 3500 zł, 666 140 679. /892-1/

SANDMAR
części **IVECO**
Nowa lokalizacja:
ul. Morelowa 2, Siedlce
(okolica ul. Południowej)
tel. 728 397 520, 25 644 48 94
www.sandmar.pl, e-mail: biuro@sandmar.pl

LASER AUTO-SZYBY
ROK ZAŁ. 1994
www.laser-autoszyby.pl
CENY HURTOWE!!!
Dojazd do klienta!!!
SPRZEDAŻ - PROFESJONALNY MONTAŻ - PRZYCIEMNIANIE SZYB - NAPRAWA
ŚWIDRY 82, tel. 609 600 055, 605 077 888
SIEDLCE, UL. BUDOWLANA 11, tel. 609 59 99 59

---

autoKASACJA
SKUP SAMOCHODÓW USZKODZONYCH
SPRZEDAŻ CZĘŚCI Z DEMONTAŻU
WWW.ADAMEXCZESCI.COM
WWW.ADAMEXCZESCI.COM
Zdany 1B, 08-106 Zbuczyn
czynne: pn. - pt. 8.00-16.00, sob. 8.00-14.00
SKUP KABLI - INSTALACJI samochodowych, budowlanych, skrętek komputerowych itp.
info@adamexczesci.com, tel. 608 350 002, 662 224 419
tel. 602 434 521

TŁUMACZENIA PRZYSIĘGŁE
dokumentów do rejestracji pojazdów - wszystkie języki
NAJTANIEJ W REGIONIE
Siedlce, ul. Czerwonego Krzyża 2, 9⁰⁰–16⁰⁰
696 528 267, 25 633 16 45

AUTO SERWIS
Krzysztof Kożuchowski
OPEL i inne marki
08-110 Siedlce, ul. Wojska Polskiego 56 A
www.autoserwis.kozuchowski.com
e-mail: autoserwis@kozuchowski.com
tel. 25 63 225 73, tel. kom. 694 771 666

SKODA

Fabia, 2012, Monte Carlo, 512 269 783. /faktura-3/

CIĘŻAROWE

Kangoo Long, 2017, 512 269 783. /faktura-3/

Peugeot Expert, 2017, 512 269 783. /faktura-3/

PRAWO SPADKOWE
• Dziedziczenie
• Testamenty
• Zachowki
• Nabycie spadku
ul. Kazimierzowska 122
Siedlce
(naprzeciwko sądu)
ZADZWOŃ: 25 740 99 97 Dyskrecja GWARANTOWANA!

SZPITAL GARWOLIŃSKI

Grześ Mikulski, ur. 20.08.2023, godz. 7.15, waga 3.960, wzrost 57, Głosków

Julian Osucha, ur. 19.08.2023, godz. 15.00, waga 3.600, wzrost 55, Kalonka

Anita Majkut, ur. 19.08.2023, godz. 0.50, waga 3.560, wzrost 56, Wola Korycka Górna

Marianna Sionek, ur. 23.08.2023, godz. 19.40, waga 3.210, wzrost 51, Przykory

Blanka Paczuska, ur. 24.08.2023, godz. 21.40, waga 3.250, wzrost 55, Nowaki

Aniela Bednarczuk, ur. 23.08.2023, godz. 15.55, waga 3.340, wzrost 53, Siedlce

Lenka Dominiak, ur. 23.08.2023, godz. 19.34, waga 2.900, wzrost 53, Budy Kamińskie

Jakub Koryciński, ur, 24.08.2023, godz. 12.39, waga 3.680, wzrost 57, Siedlce

SZPITAL SIEDLECKI MIEJSKI

Blanka Osińska, ur. 22.08.2023, godz. 00.06, waga 2.435, wzrost 49, Siedlce

Mikołaj Chodowiec, ur. 20.08.2023, godz. 15.07, waga 3.100, wzrost 51, Siedlce

Maciek Szymański, ur. 20.08.2023, godz. 17.45, waga 2.600, wzrost 52, Siedlce

Zosia Możdżonek, ur. 21.08.2023, godz. 9.03, waga 4.700, wzrost 60, Mińsk Mazowiecki

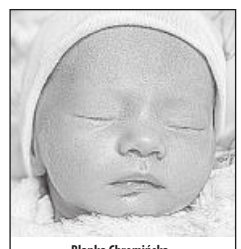

Blanka Chromińska, ur. 18.08.2023, godz. 19.10, waga 1.900, wzrost 47, Siedlce

Stanisław Ignaciuk, ur. 25.08.2023, godz. 23.35, waga 3.490, wzrost 54, Ujrzanów

Nikodem Woźniak, ur. 24.08.2023, godz. 13.51, waga 4.500, wzrost 59, Siedlce

Autorami zdjęć noworodków są:

w szpitalu garwolińskim - Jolanta Robakowska, tel. 512 219 188;

w szpitalach siedleckich - Adam Krasuski, tel. 506 905 791.

SZPITAL SIEDLECKI WOJEWÓDZKI

córka Biardzka, ur. 21.08.2023, godz. 11.16, waga 3.520, wzrost 53, Siedlce

Zosia Kuligowska, ur. 21.08.2023, godz. 14.00, waga 3.620, wzrost 55, Siedlce

Michał Tarkowski, ur. 24.08.2023, godz. 13.05, waga 2.920, wzrost 53, Siedlce
Laura Tarkowska, ur. 24.08.2023, godz. 13.06, waga 2.920, wzrost 53, Siedlce

syn Kosieradzki, ur. 25.08.2023, godz. 6.05, waga 3.740, wzrost 56, Radomyśl

syn Chromiński, ur. 26.08.2023, godz. 16.19, waga 4.060, wzrost 58, Tchórzew

Kazimierz Jaciów, ur. 26.08.2023, godz. 3.43, waga 3.420, wzrost 58, Siedlce

Emilia Bobryk, ur. 26.08.2023, godz. 12.00, waga 3.100, wzrost 53, Łysów

---

Największa Hurtownia artykułów dziecięcych
www.madar.siedlce.pl
Madar
UJRZANÓW 282C, tel. 25 644 37 71
SIEDLCE, DH Trezor, ul. Wojskowa 16
Zakupy przez internet

Drodzy Rodzice!

Co tydzień w „Tygodniku Siedleckim" w rubryce „Moje pierwsze zdjęcie" witamy najmłodszych mieszkańców, którzy przyszli na świat w szpitalach naszego regionu. Takie zdjęcie dla wielu rodzin jest miłą pamiątką. Prosimy o przesyłanie zdjęć Waszych nowo narodzonych dzieci bezpośrednio do redakcji „Tygodnika Siedleckiego" na adres: internet@siedlecki.pl lub przez nasz profil na FB. Na naszej stronie internetowej znajdziecie też formularz, którego wypełnienie jest konieczne, by zdjęcie ukazało się w gazecie.

Zamiary „przykrojone” do portfela, ale nie zaburzyło to atmosfery sportowego święta.

Biegi od przedszkola do seniora

Prawie cały sportowy świat emocjonował się niedzielnym biegiem maratońskim podczas Mistrzostw Świata w Budapeszcie. Prawie, gdyż siedlczanie mieli swoją, nie mniej ciekawą imprezę. Za nami 14. edycja Biegu Siedleckiego Jacka!

Nad ranem Siedlce nawiedziła rzęsista ulewa. Na szczęście, zakończyła się tuż przed startem półmaratonu. Dzięki temu uczestnicy uniknęli biegania w deszczu, a na trasie było „czym oddychać”. Warunki biegowe były na pewno lepsze od tych w upalnym Budapeszcie!

– Około godz. 5, 6 rano deszcz lał niemiłosiernie. Przyznam szczerze, że napędziło mi to strachu. Już myślałem, że czeka nas impreza na wpół pływacka. Ktoś się jednak tam na górze nad nami zlitował. Przestało padać, a pogoda zrobiła się wręcz idealna do biegania – mówił **Paweł Truszkowski**, prezes Agencji Rozwoju Miasta Siedlce, organizatora wydarzenia.

Zwyciężczyni półmaratonu i biegu na 5 km Sviatlana Sanko

Prezesowi ARMS od dłuższego czasu marzy się, żeby Bieg Siedleckiego Jacka ewoluował w dwudniowy event biegowy. Tym razem jeszcze nie udało się zrealizować tych planów.

– Przyczyna jest całkiem przyziemna – czyli koszty. Takie instytucje, jak nasza mają w obecnych czasach drożyzny i inflacji mocno pod górkę. Dlatego trzeba przykrajać zamiary do portfela. Jak sytuacja gospodarcza w kraju się trochę poprawi, na pewno do tematu wrócimy.

Trasy biegowe na 21 i 5 km wytyczono tak, jak w ubiegłym roku. Miasteczko biegowe zostało zlokalizowane na terenie stadionu lekkoatletycznego przy ul. Prusa. Imprezę udało się zorganizować bez większych problemów, pomimo trwających na dużą skalę remontów.

Pierwsi z biegową rywalizacją zmierzyli się uczestniczy półmaratonu. Wygrał **Bartłomiej Falkowski**, reprezentujący drużynę Piekielni Warszawa. Czas zwycięzcy to 1:12:56. Drugie miejsce zajął **Tomasz Skraburski**, a trzecie **Aliaksei Dzidzishchau**. Najszybszym z siedlczan był **Marek Mitrofaniuk**. W gronie kobiet triumfowała **Sviatlana Sanko** (czas 1:28:07). Druga na mecie zameldowała się siedlczanka **Beata Dąbrowska**, a jako trzecia – **Sylwia Sobieszek**.

Bieg Siedleckiego Jacka to impreza dla całych rodzin

Na krótszym z biegowych dystansów – na 5 km, najlepiej poradził sobie **Aliaksandr Sanko** (czas 0:15:34). Wyprzedził **Adama Świrgonia** i siedlczanina **Kajetana Przestrzelskiego**. Wśród pań najlepszy czas osiągnęła, tak jak w przypadku półmaratonu, Sviatlana Sanko (0:19:13). Drugie miejsce zajęła **Ewa Chróst**, a trzecie **Izabela Wiercioch**. Najszybszą siedlczanką okazała się **Katarzyna Borucka**.

Tradycyjnie w Biegu Siedleckiego Jacka brały udział całe rodziny. Organizatorzy przygotowali też dystanse dla najmłodszych biegaczy. Ich rywalizacja zwieńczyła imprezę.

Tekst i zdjęcia:
PAWEŁ ŚWIERCZEWSKI

Biegające małżeństwo - Milena i Grzegorz Jastrzębscy

Imprezę zwieńczyły biegi dziecięce.

Adam Świrgoń i Kajetan Przestrzelski

Wystawa o hokeju

Szykuje się prawdziwa gratka dla kibiców! W Muzeum Regionalnym w Siedlcach powstaje wystawa poświęcona 70-letniej historii hokeja w naszym mieście.

Umowę o współpracy podpisali: Piotr Jakubowski i Sylwester Chajewski ze strony STH Siedlce oraz Krzysztof Chaberski i Sławomir Kordaczuk reprezentujący Muzeum Regionalne w Siedlcach. fot. arch.

W piątek 25 sierpnia doszło do podpisania listu intencyjnego w tej sprawie pomiędzy przedstawicielami muzeum – dyrektorami **Sławomirem Kordaczukiem** i **Krzysztofem Chaberskim** oraz **Sylwestrem Chajewskim** i **Piotrem Jakubowskim** – członkami zarządu Siedleckiego Towarzystwa Hokejowego. Otwarcie ekspozycji zaplanowano na **13 października** (piątek, **godz. 18**).

Wystawa będzie zorganizowana w trzech salach o łącznej powierzchni 150 m^2. Przedstawi historię tej dyscypliny w Polsce i na świecie, sylwetki jej najwybitniejszych przedstawicieli oraz, co wydaje się najbardziej ciekawe dla mieszkańców, ukaże siedleckie tradycje w hokeju. A naprawdę jest się czym pochwalić. Był to kiedyś jeden z najpopularniejszych sportów w naszym mieście. Siedleckie drużyny liczyły się na arenie ogólnopolskiej, a jeden z najlepszych polskich hokeistów – **Wiesław Jobczyk** pochodzi właśnie z grodu nad Muchawką. Niewykluczone, że skorzysta z zaproszenia i pojawi się na wernisażu wystawy. Swoją obecnością niewątpliwie uświetniłby to wydarzenie.

Prezentowane podczas wystawy eksponaty będą wypożyczone m.in. od: Polskiego Związku Hokeja na Lodzie (honorowy patron wystawy), Muzeum Sportu i Turystyki w Warszawie, Narodowego Archiwum Cyfrowego i klubu hokejowego GKS Jastrzębie. Swoje zasoby udostępni też STH. Będą to, m.in.: fotografie archiwalne, ubiory i wyposażenie hokeistów, puchary, medale, odznaki, plakaty, afisze, proporczyki, publikacje.

W trakcie konferencji Krzysztof Chaberski poprosił wszystkich chętnych mieszkańców Siedlec i okolic o wypożyczanie swoich pamiątek związanych z tą dyscypliną sportu. Z wicedyrektorem Muzeum Regionalnego możecie kontaktować się telefonicznie, nr **698 000 028**. **(PŚ)**

WLKS Nowe Iganie
zatrudni
TRENERA sekcji podnoszenia ciężarów
Oferty można składać w formie elektronicznej na adres mailowy: **wlksi@wp.pl**
lub osobiście w siedzibie klubu:
WLKS, ul. Kazimierzowska 23, 08-110 Siedlce
Kontakt telefoniczny: **25 633 95 08**

Domowy debiut SEMP-a Siedlce w B Klasie

Kibiców tylu, co na meczach Pogoni!

SEMP Siedlce ma za sobą pierwszy domowy mecz w rozgrywkach piłkarskich B Klasy. Zadebiutował z przytupem – na głównym boisku Stadionu Miejskiego w Siedlcach. Kibiców przyszło porównywalnie tylu, co na spotkania drugoligowej Pogoni!

Mecz B Klasy rozgrywany w takim anturażu, to wydarzenie na skalę ogólnopolską. SEMP udowodnił, że ma pokaźną grupę sympatyków. To efekt budowania społeczności wokół prężnie działającej od ponad ośmiu lat akademii. Kibice głośno dopingowali swoją drużynę, co warto podkreślić, złożoną głównie z wychowanków SEMP-a.

Niesieni wsparciem z trybun gospodarze dobrze weszli w spotkanie. Widać było, że są szybsi i lepiej wyszkoleni technicznie od rywali. Jutrzenka za to dominowała fizycznie. Momentami siedlecka młodzież odbijała się od znacznie potężniejszych obrońców z Cegłowa, niczym od ściany. SEMP jednak śmiało atakował, co przyniosło efekt w postaci bramki. Udanym strzałem popisał się syn prezesa klubu – **Rafała Leszczyńskiego** – **Mateusz**.

W pierwszej połowie SEMP miał kilka okazji do podwyższenia wyniku, ale ich nie wykorzystał. W większości przypadków była to zasługa dobrze dysponowanego bramkarza gości – **Adama Łobińskiego**. Do końcowego gwizdka sędziego wynik nie uległ zmianie. Siedlczanie schodzili do szatni, prowadząc 1:0.

W przerwie meczu władze SEMP-a postanowiły podziękować osobom, które wspierają rozwój akademii. Przygotowano dla nich pamiątkowe plakietki i koszulki. Wśród nagrodzonych znaleźli się m.in.: prezydent Siedlec **Andrzej Sitnik**, prezes ARMS **Paweł Truszkowski**, radny **Sebastian Hunder** i były radny **Grzegorz Chwedoruk**.

W przerwie spotkania podziękowano za udzielane wsparcie dla rozwoju akademii.

Druga połowa przebiegała pod dyktando znacznie bardziej doświadczonej ekipy z Cegłowa. Jutrzenka zdołała strzelić SEMP-owi dwie bramki i odwrócić losy meczu.

Siedlczanie pokazali, że mają liczne grono kibiców, ale pod względem sportowym jeszcze długa droga przed nimi. SEMP dopiero uczy się seniorskiej piłki. Z każdym spotkaniem powinno być lepiej. Ważne, żeby się nie zrażać początkowymi niepowodzeniami.

SEMP POGOŃ SIEDLCE – JUTRZENKA CEGŁÓW 1:2 (1:0).

Bramki: Mateusz Leszczyński 19 – Dawid Michalski 70, Oskar Taraszewski 90+

SEMP: 29. Radosław Polak – 8. Kacper Grudziński (71, 6. Jakub Iwański), 3. Mateusz Postrzygacz, 2. Piotr Staręga, 7. Mateusz Karasiński – 21. Mateusz Leszczyński (66, 25. Wojciech Karabin), 26. Jakub Deoniziuk, 24. Krzysztof Cabaj (61, 23. Krystian Dmowski), 11. Mikołaj Lipiński (74, 10. Aleksander Fiuk), 12. Bartosz Wojtkowski (81, 99. Dominik Sokołowski) – 18. Brajan Lodowski (61, 19. Piotr Jasiński).

Jutrzenka: 31. Adam Łobiński – 11. Piotr Bartnicki, 69. Krzysztof Wąsowski, 4. Sebastian Dróżdż (54, 16. Artur Bocian), 6. Bogdan Wiącek (86, 18. Marcin Lisiecki) – 14. Jakub Arczewski, 10. Kamil Ostrowski (69, 2. Paweł Sikorski), 8. Piotr Kielak, 5. Dawid Woźniak, 15. Mateusz Konca (64, 9. Dawid Michalski) – 17. Michał Rutkowski (84, 24. Oskar Taraszewski).

Tekst i zdjęcia:
PAWEŁ ŚWIERCZEWSKI

Tak się cieszyli piłkarze SEMP-a po strzeleniu bramki przez Mateusza Leszczyńskiego.

Na mecz B-Klasowego SEMP-a przyszło nie mniej kibiców niż na drugoligową Pogoń Siedlce.

Olga Chojecka najlepsza z Polek!

Olga Chojecka – zawodniczka WLKS Nowe Iganie rywalizowała na dystansie 35 km chodu sportowego podczas Lekkoatletycznych Mistrzostw Świata w Budapeszcie.

Nasza zawodniczka osiągnęła najlepszy wynik spośród reprezentantek Polski. Zmagania zakończyła na ósmym miejscu, z czasem 2:46:48, który jest jej nowym rekordem życiowym. Brawo!

Wygrała Hiszpanka **Maria Perez** (2:38:40). **(PŚ)**

Zapasy w Strzale

Międzynarodowy Turniej Zapaśniczy im. Tadeusza i Zygmunta Strusa odbędzie się w tym roku w sobotę **16 września** w hali sportowej Zespołu Oświatowego w Strzale.

Organizatorem wydarzenia jest WLKS Nowe Iganie. Uroczyste otwarcie odbędzie się **o godz. 11.30**. Kwadrans później rozpoczną się walki eliminacyjne. Finały i dekoracje zaplanowano **od godz. 16**. **(PŚ)**

Pewne trzy punkty

MKP Pogoń Siedlce odniósł drugie zwycięstwo w bieżących rozgrywkach eWinner II ligi piłkarskiej.

Rywalami podopiecznych trenera **Marka Brzozowskiego** była ostatnia w tabeli Sandecja Nowy Sącz. Siedlczanie wyszli na prowadzenie w 41. minucie, dzięki trafieniu **Przemysława Misiaka**. Wynik meczu na 2:0 podwyższył w 84. minucie **Cezary Demianiuk** z rzutu karnego. Rywala dobił jeszcze w doliczonym czasie gry **Krystian Miś**.

POGOŃ SIEDLCE – SANDECJA NOWY SĄCZ 3:0 (1:0).

Bramki: Przemysław Misiak 41, Cezary Demianiuk 84 (k), Krystian Miś 90+4.

Pogoń: 1. Jakub Burek – 14. Dawid Burka (60, 31. Ernest Dzięcioł), 2. Tomasz Lewandowski (82, 23. Hubert Derlatka), 3. Robert Majewski – 4. Przemysław Misiak, 43. Lukáš Hrnčiar (82, 99. Bartosz Wicenciak), 16. Jakub Sinior, 10. Krystian Miś, 20. Cezary Bujalski (46, 21. Mateusz Majewski) – 7. Damian Szuprytowski, 56. Cezary Demianiuk (85, 18. Piotr Pyrdoł).

1	Zagłębie II Lubin	6	14	10-4
2	ŁKS II Łódź	6	13	12-6
3	Radunia Stężyca	6	12	6-3
4	Olimpia Grudziądz	6	10	8-6
5	Wisła Puławy	6	10	7-5
6	KKS 1925 Kalisz	6	10	6-5
7	Skra Częstochowa	6	10	5-6
8	Hutnik Kraków	6	9	7-4
9	Pogoń Siedlce	6	9	7-4
10	GKS Jastrzębie	6	8	7-7
11	Kotwica Kołobrzeg	6	7	9-6
12	Stomil Olsztyn	6	7	5-6
13	Olimpia Elbląg	6	7	6-8
14	Stal Stalowa Wola	6	5	6-9
15	Chojniczanka	6	5	7-11
16	Lech II Poznań	6	5	6-11
17	Polonia Bytom	6	4	4-10
18	Sandecja Nowy Sącz	6	2	3-10

W sobotę **2 września** Pogoń zmierzy się na wyjeździe z Polonią Bytom. **(PŚ)**

Rugbyści zrobieni w jajo

MKS Pogoń Awenta Siedlce miał piłkę meczową w starciu z Lechią Gdańsk, ale jej nie wykorzystał. Przynajmniej tak to widzieli sędziowie...

W ramach trzeciej kolejki Ekstraligi Rugby siedlczanie zmierzyli się na wyjeździe z Lechią Gdańsk, która jeszcze w tym sezonie nie wygrała. W Pogoni więc upatrywano faworyta tej konfrontacji. Rywalizacja miała jednak bardzo wyrównany przebieg.

Pierwsza połowa zakończyła się wygraną gdańszczan 17:10. W drugiej Lechia powiększyła przewagę do 23:10. Okazało się, że co najlepsze Pogoń zostawiła na koniec.

Siedlczanie rzutem na taśmę doprowadzili do stanu 22:23. Przed szansą podwyższenia z dogodnej pozycji stanął **Ndlovu**. Gdyby trafił, Pogoń schodziłaby z boiska zwycięska. Tak się jednak nie stało, przynajmniej zdaniem sędziów. Ci uznali, że kopnięta przez zawodnika z RPA piłka nie zmieściła się między słupkami. Goście nie chcieli pogodzić się z tym werdyktem, ale kontrowersyjna decyzja nie została zmieniona. Tym samym siedlczanie musieli przełknąć gorycz porażki.

W rugby gra się piłką przypominającą kształtem jajko. Okazuje się, że łatwo też jest „zostać zrobionym w jajo".

EKSTRALIGA: LECHIA GDAŃSK – AWENTA MKS POGOŃ SIEDLCE 23:22 (17:10).

Punkty: Denzo Bruwer 13 (2 K, DG, 2 pd) Antony Siale 5 (P), Robert Wójtowicz 5 (P) – Nkululeko Ndlovu 7 (K, 2 pd), Rati Asatiani 5 (P), Vaha Halaifonua 5 (P), Grzegorz Muszyński 5 (P).

Pogoń: 1. Rati Asatiani, 2. Mateusz Krasuski (20, 6. Norbert Kargol), 3. Petelo Po'uhila, 24. Giorgi Maisuradze, 5. Arkadiusz Radzikowski, 6. Norbert Kargol, 7. Grzegorz Muszyński, 8. Eduard Wertyłećkyj, 9. Daniel Trybus, 10. Nkululeko Ndlovu, 11. Krystian Adamiak, 12. Vaha Halaifonua, 25. Robert Bosiacki, 14. Kacper Skup, 15. Łukasz Korneć (58, 19. Przemysław Rajewski).

W niedzielę **3 września o godz. 13** Pogoń podejmie Juvenię Kraków. Transmisję z meczu przeprowadzi TVP Sport. **(PŚ)**

tygodnik SIEDLECKI

WYDAWCA: Wydawnicza Spółdzielnia Pracy „Stopka" w Siedlcach. **ADRES REDAKCJI:** ul. Armii Krajowej 11, 08-110 Siedlce.
Nr konta bankowego: PKO BP SA 49 1020 4476 0000 8402 0113 8098; **TELEFONY:** sekretariat: tel. 25 63 287 19, redaktor naczelny: 25 640 24 20, skład komputerowy: 25 640 24 14; infolinia: 513 009 999; biuro ogłoszeń: 25 63 305 05, 25 640 24 13, reklama@24ts.pl; internet: www.tygodniksiedlecki.com; e-mail: tygodnik@siedlecki.pl, tygodnik@siedlce.cc;
REDAGUJĄ: Krzysztof Strzelecki (Prezes Zarządu, Redaktor Naczelny) k.strzelecki@siedlecki.pl, Milena Celińska m.celinska@siedlecki.pl, Justyna Janusz j.janusz@siedlecki.pl, Stanisław Jastrzębski s.jastrzebski@siedlecki.pl, Zbigniew Juśkiewicz z.juskiewicz@siedlecki.pl, Dariusz Kuziak d.kuziak@siedlecki.pl, Tomasz Markiewicz t.markiewicz@siedlecki.pl, Agnieszka Król aga.tygodniksiedlecki@gmail.com, Bartosz Szumowski szumowski@siedlecki.pl, Paweł Świerczewski swierczewski@siedlecki.pl, Mariola Zaczyńska m.zaczynska@siedlecki.pl; współpracownicy: Mirosław Buczek m.buczek@siedlecki.pl, Piotr Giczela p.giczela@siedlecki.pl;
ADMINISTRACJA: Joanna Klocek, Edyta Zdunek e.zdunek@siedlecki.pl; **BIURO PROMOCJI I REKLAMY:** Joanna Jońska tel. 500 099 218, Małgorzata Kania, m.kania@24ts.pl; współpracownik: Kamil Grajda kamil@24ts.pl, **SKŁAD KOMPUTEROWY:** Jacek Komorowski, Marek Stasiuk; **KOREKTA:** Aneta Abramowicz-Oleszczuk a_abramowicz@siedlecki.pl; **DRUKARNIA**: Agora SA, Warszawa, ul. Daniszewska 27. Nakład: 11 tys. egz. Niezamówionych artykułów Redakcja nie zwraca, a w przypadku zakwalifikowania ich do druku zastrzega sobie prawo dokonywania skrótów; **PRENUMERATA:** Przyjmują Oddziały „Ruch" S.A. Oddział Krajowej Dystrybucji Prasy (do 5 dnia każdego miesiąca poprzedzającego okres realizacji zamówienia) oraz Urzędy Pocztowe i doręczyciele. Za treść ogłoszeń Redakcja ponosi odpowiedzialność w granicach wskazanych w ust. 2 art. 42 ustawy Prawo prasowe.

Stowarzyszenie Gazet Lokalnych
IZBA WYDAWCÓW PRASY

Zupa krem z cukinii

Sezon na cukinię w pełni, więc proponujemy przepis na kolejne danie z tego zdrowego i smacznego warzywa. Tym razem będzie to receptura na zupę krem, którą każdy jest w stanie ugotować.

Składniki:
600 g cukinii
1 łyżka oliwy
2 łyżki masła
1 duża cebula
1 ząbek czosnku
800 ml bulionu drobiowego
1/4 szklanki śmietany 30%
4 łyżki śmietany 18%

fot. MB

Wykonanie:
W garnku z grubym dnem roztopić masło z oliwą. Dodać pokrojoną w kostkę cebulę i zeszklić ją. Dodać przepuszczony przez praskę czosnek i jeszcze chwilę razem podsmażać. Następnie dodać pokrojoną w kostkę cukinię i mieszając, smażyć przez 2 minuty. Wszystko zalać bulionem, doprawić solą i pieprzem. Gotować pod przykryciem na średnim ogniu przez 30 minut. Pod koniec gotowania dodać śmietanę 30%. Po ugotowaniu zupę zmiksować. Po rozlaniu do miseczek do każdej z nich dodać po łyżce śmietany 18%, ale jej nie mieszać. Podawać z grzankami lub z chlebem. Smacznego!

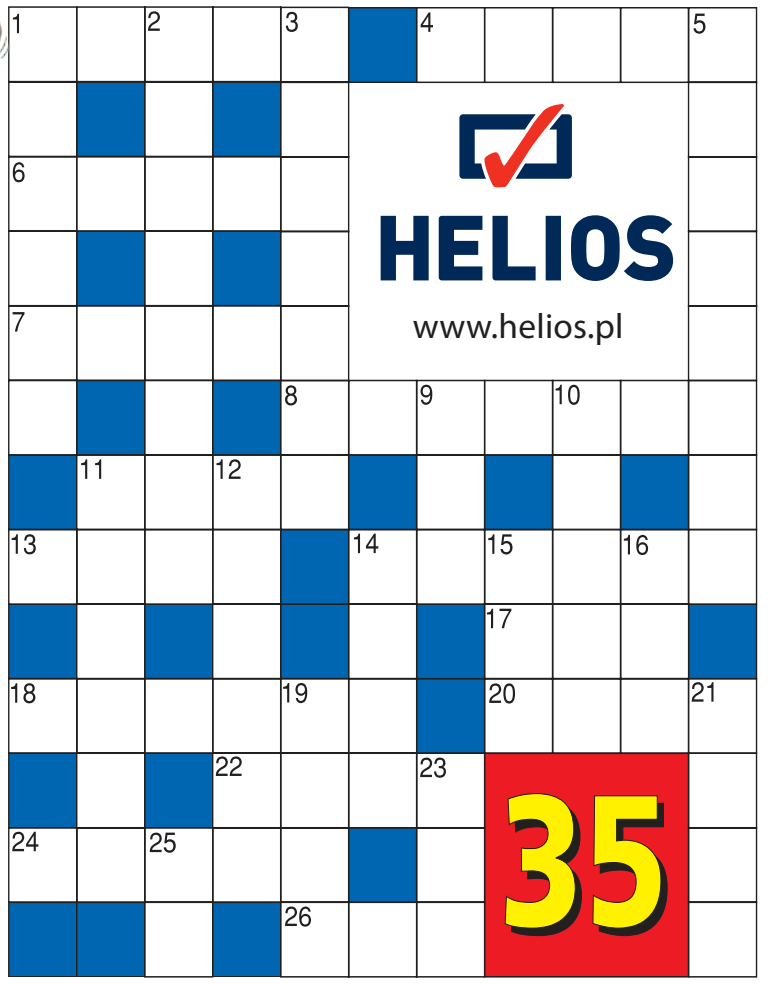

POZIOMO: 1- zapada, gdy Słońce się chowa, 4- palec do trzymania za kogoś (albo za coś), 6- wkłada go chirurg, pracownik laboratorium, 7- jak sama nazwa wskazuje, ta roślina się wije, 8- z grochem w parze, 11- dobra pora na bałwana, 13- areszt albo duży pakunek, 14- w bilansie zapisywane po stronie „ma", 17- nie my, nie wy, a więc..., 18- prysznicowa z prysznicem, 20- wymierzana winowajcy, 22- pakt, który ma nas bronić, 24- gdy grzybami gwałtownie obrodziło, 26- kotara bez 4 łap i ogona.

PIONOWO: 1- to, co robisz w sklepie, 2- czuwa na basenie, 3- za czym ona stała? Za komuny za wszystkim..., 5- wyborczej będziemy mieli teraz pod dostatkiem, 9- będzie z niego kwiat, 10- ma ją maszyna, ma olszyna, ma i kruszyna, 11- łączą sport ze spiżarnią, 12- w te owoce można kogo wpuścić (czyli oszukać), 14- ten minerał ukrył się w słowie szpagat, 15- kot czytany „pod włos" :-), 16- w rzece może wciągnąć, 19- trochę przypomina guzik, ale to rodzaj zatrzasku, 21- Azja – Himalaje, Europa..., 23- ... do radości (albo do młodości) 25- spółka akcyjna krócej.

Nagroda: podwójny bilet do kina Helios Siedlce

ROZWIĄZANIE Z NR 30

POZIOMO: 1- kostka, 4- wilk, 6- lokal, 7- gracz, 8-jemioła, 11- skra, 13- głaz, 14- uścisk, 17- beza, 18- dwupak, 20- ara, 21- Amor, 24- jajko, 26- kij.

PIONOWO: 1- kolega, 2- szklanka, 3- kolizja, 5- kołysanka, 9- miś, 10- ogier, 11- słówka, 12- rzepak, 14- udko, 15- CBA, 16- sza, 19- amok, 22- raj, 23- ząb, 25- ja.

Zwycięzcą zostaje **Anna Sieczkiewicz z Siedlec**. Gratulujemy!

Nagroda: Nagrodą jest kosz herbat, kaw oraz owoców liofilizowanych o wartości 100 złotych, ufundowany przez Sklep z kawą i herbatą „Filiżanka" w Siedlcach przy ul. Sienkiewicza 18. Sklep „Filiżanka" to najwyższa jakość herbat i kaw. Znajdziesz u nas szeroki wybór herbat: zielonych, czarnych, owocowych, ziołowych i kwitnących. Na naszych półkach zobaczysz również kawy z różnych zakątków świata oraz smakowe.

Po odbiór nagród prosimy zgłosić się do redakcji „Tygodnika Siedleckiego", ul. Armii Krajowej 11, Siedlce.

Nadesłane przez Czytelnika rozwiązanie oznacza, że w przypadku wygranej wyraża on zgodę na opublikowanie swojego imienia i nazwiska oraz miejsca zamieszkania. Rozwiązanie prosimy dostarczyć do redakcji „Tygodnika Siedleckiego" w ciągu 10 dni od ukazania się gazety osobiście lub pocztą z wyciętym numerem krzyżówki.

Uśmiechnij się!

fot. MB

Dowcipy opowiada Dariusz Gajownik z Anonina (gmina Stanin)

Atrakcyjna kobieta czeka na korytarzu przed gabinetem ginekologa. W pewnym momencie podchodzą do niej trzej panowie w białych kitlach, zapraszają na fotel zwany „samolotem" i kolejno przyglądają się kobiecie. Po pewnym czasie stwierdzają jednak, że nic nie poradzą, potrzebny jest lekarz.

- Jak to lekarz? - pacjentka nie kryje wzburzenia. - To panowie nie jesteście lekarzami?

- Nie – odpowiadają szczerze. – My tu tylko malujemy sąsiedni gabinet.

Na scenie

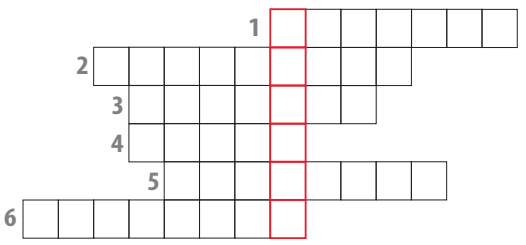

Rozwiąż rebusy, hasła wpisz do diagramu. Odczytaj rozwiązanie i je zilustruj. Rysunek dostarcz do redakcji osobiście lub wyślij pocztą (08-110 Siedlce, ul. Armii Krajowej 11). Jeden z rysunków nagrodzimy.

Nagrodę otrzymuje Laura i Tomek Paciorek.
Po odbiór nagrody zapraszamy do redakcji.

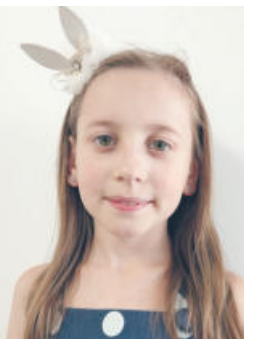

Amelia Chromińska
- laureatka jednego z naszych poprzednich konkursów

Owoce z pestką

Uzupełnij diagram nazwami przedstawionych owoców. Odczytaj hasło i je narysuj. Pracę dostarcz do redakcji. (08-110 Siedlce, ul. Armii Krajowej 11). Na autorów wybranych rysunków czekają nagrody.

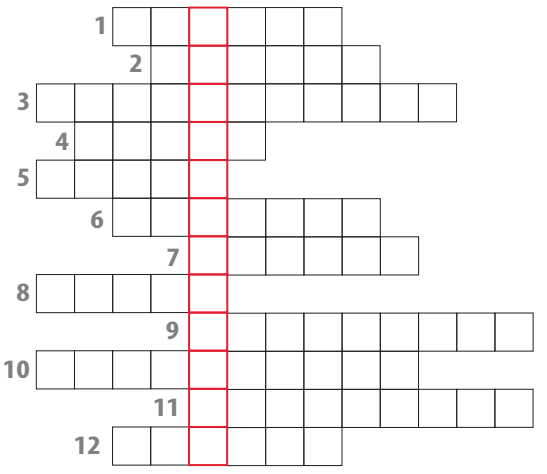

MARKER
DYSTRYBUTOR ART. BIUROWYCH I SZKOLNYCH
WWW.MARKER24.PL

Magazyn Główny - Samoobsługa
08-110 Siedlce, ul. Magazynowa 8c
tel. 25 644 65 67
fax 25 631 04 20
marker@marker.siedlce.pl

Punkt Sprzedaży
ul. Mała 2
tel./fax 25 632 84 41
mala@marker.siedlce.pl

Punkt Sprzedaży - Zabawki
ul. Sienkiewicza 29
tel./fax 25 644 91 61
zabawki@marker.siedlce.pl

9 770239 684333 35

eprasa.pl 14724e4a68