Piątek
18 Sierpnia 2023 r.
Nr 63 (3180)
nakład 3000
Rok XXIX ISSN 1897-2640
Cena 3,99 zł
(w tym 5% VAT)
POLSKI WYDAWCA

DZIENNIK NOWOGARDZKI

Nasz Region: Pomorze Zachodnie

Wydatki na administracje najniższe w województwie

Nowogard w czołówce „oszczędnych” gmin

Pytania o rozliczenia i umorzenie części czynszu

Lokatorzy nie korzystali z pralni to ją wynajęli

Tłumy nowogardzian na pikniku

Święto Wojska Polskiego

Znakomity występ w tandemie na MŚ

Ewa Bańkowska wróciła ze srebrem

Kawiarnia już działa

Pomocy potrzebowała 85-latka

Lądowanie LPR w trudnym terenie

Udany powrót na piłkarską mapę

W pucharze deklasacja z Trzygłowem

OGŁOSZENIE

TARTAK LISOWO

* więźba dachowa
* tarcica budowlana
* deski, kantówki, łaty, kontrłaty
* drewno kominkowe i opałowe
* inne według zlecenia

SZYBKI TERMIN REALIZACJI • KONKURENCYJNE CENY

TEL. 603 285 438

eprasa.pl 150139718e

W skrócie

To niepotykany widok w obecnych czasach. Jak udało nam się ustalić to kolejka w oczekiwaniu na wzięcie udział w promocji dotyczącej sprzedaży alkoholu w jednym z popularnych marketów. Wszystko oczywiście przed długim weekendem, gdy pojawia się większe niż zazwyczaj zapotrzebowanie na alkohol. Dzięki m.in. takim promocjom w Polsce, nie licząc Bułgarii, Rumunii i Węgier, jak podaje Eurostat, alkohol jest najtańszy w Europie.

Sezon na grzyby trwa w najlepsze

Cała masa prawdziwków

Kolejne osoby udają się do lasu i liczą swoje zdobycze. Tym razem z prawdziwych łowów wrócił p. Zbyszek z Nowogardu, który uzbierał słuszną ilość prawdziwków.

Okazuje się, sezon na grzyby trwa w najlepsze. Swój wyczyn z dnia 13 sierpnia udokumentował fotografią, którą przesłał do naszej redakcji. Całość została przez niego znaleziona w lasach okolicach Miętna. Gratulujemy!

Red

Pomocy potrzebowała 85-latka

Lądowanie LPR w trudnym terenie

Do dyspozycji śmigłowca na terenie przy torowisku PKP w Nowogardzie doszło w niedzielę, 13 sierpnia br. przed południem. Okazało się, że pilnej pomocy potrzebowała 85-latka, u której wystąpił zatorem. Została przetransportowana do szpitala w Szczecinie.

Lądowanie helikoptera LPR w trudnym terenie nieopodal torowiska PKP

Każde lądowanie Lotniczego Pogotowia Ratunkowego na terenie miasta, ale nie tylko, należy uznać za widowiskowe. Niestety, taki widok oznacza, że komuś potrzebna jest pilna pomoc. Tak było i tym razem w minioną niedzielę przed południem.

Mieszkańców wybudził głośny ryk maszyny, której pilot najpierw wyszukał dogodne miejsce do lądowania by w końcu posadowić maszynę w dość trudnym terenie, przy samym torowisku należącym do PKP.

Do naszej redakcji trafił nawet filmik przedstawiający moment zejścia maszyny do lądowania. Uwidoczniała go jedna z osób oczekująca na przyjazd pociągu relacji Kołobrzeg-Szczecin. Na filmie widać nie tylko moment posadzenia maszyny, ale słychać podziw i uznanie dla sprawności manewrującego pilota LPR.

O podanie informacji w sprawie lądowania helikoptera LPR w Nowogardzie przy ul. Dworcowej i ul. 15 Lutego tuż przy samym torowisku dworca PKP, zwróciliśmy się do rzecznika Lotniczego Pogotowia Ratunkowego. Chcieliśmy dowiedzieć się, na co uskarżała się poszkodowana, ile miała lat i jakiej pomocy udało się udzielić. W czwartek otrzymaliśmy odpowiedź.

- Uprzejmie informuję, że niedzielne wezwanie było do 85-letniej kobiety z zatorem. Pacjentka została przetransportowana śmigłowcem do szpitala w Szczecinie. Wybrane miejsce lądowania było najbliższym dogodnym na spotkanie z zespołem karetki – przekazał Marcin Podgórski, zastępca dyrektora ds. ratownictwa medycznego, organizacji i planowania Lotniczego Pogotowia Ratunkowego.

psa

Kronika policyjna

12.08.2023 r. godz. 18:30

Policjanci Ogniwa Patrolowo-Interwencyjnego KP w Nowogardzie, podczas kontroli zatrzymali 55-letniego mieszkańca powiatu goleniowskiego, który był poszukiwany na podstawie nakazu wydanego przez Sąd Rejonowy w Goleniowie. Postępowanie prowadzi KP w Nowogardzie.

Gmina Nowogard, Nowogard.

14.08.2023 r. godz. 03:52

Policjanci Ogniwa Patrolowo-Interwencyjnego KP w Nowogardzie, podczas kontroli drogowej ujawnili, że 42-letni mieszkaniec powiatu wałbrzyskiego, kierował samochodem osobowym m-ki Volkswagen, będąc w stanie nietrzeźwości-0,60 promila alkoholu w organizmie. Postępowanie prowadzi KP w Nowogardzie.

Gmina Nowogard, Nowogard.

REKLAMA

USŁUGI ŁADOWARKĄ
ŁYŻKA I WIDŁY
rozładunek i załadunek palet i towarów sypkich
tel. 787 809 825

GABINET ORTOPEDYCZNY
lek. med. Mariusz Piwowarski
specjalist ortopedii i traumatologii narządu ruchu
Tel. 600 397 039 • Przyjmuje wtorki po godz. 16.00
ul. Boh. Warszawy 4b • 72-200 Nowogard

Unieważniamy kredyty frankowe (CHF)
Odzyskujemy nadpłacony kapitał
Darmowa analiza umowy kredytowej
Zadzwoń:
503617739 519831493

REKLAMA

Przyjmę pomocnika montażystę mebli
i kierowcę dostawcę z prawem jazdy kat. B
zarobki 5500-8000 zł na rękę
wyjazdy za granicę z noclegiem
tel. 781 060 250

UWAGA!!! OPAŁ
węgiel, koks, drewno, brykiet drzewny, pelet
(towar luzem i workowany)
Zapewniamy transport
PPUH 'EDBA'
Nowogard ul. Nadtorowa 12
tel. 91 39 22 329
kom. 601 150 620
NIŻSZE CENY

REKLAMA

Wymiana butli
11 kg, 33 kg
z propan butanem, propanem
a także do zasilania wózków widłowych.
Zapraszamy do stałej współpracy
tel. 606 930 398
www.gazak.pl

KOMPLEKSOWE USŁUGI POGRZEBOWE ORAZ KAMIENIARSKIE
USŁUGI POGRZEBOWE MEMORIS
KONTAKT CAŁODOBOWY: 693 230 190
ŚR Śmigiel Ryszard
KONTAKT KAMIENIARSTWO: 601 595 069 91 392 18 14
TRUMNY - URNY - PRZEWOZY - EKSHUMACJE
NAGROBKI - GROBOWCE
ZNICZE - WIEŃCE - WIĄZANKI
UL. CMENTARNA 3, 72-200 NOWOGARD
do każdego pogrzebu organizowanego przez naszą firmę obudowa grobu gratis
www.memoris.eu e-mail: memoris.zp@o2.pl
www.kamieniarstwo-smigiel.pl e-mail: puhp.smigiel@wp.pl

eprasa.pl 150139718e

Wydatki na administracje najniższe w województwie

Nowogard w czołówce „oszczędnych” gmin

Burmistrz Nowogardu ma prawo do gospodarskiej satysfakcji. Opublikowano właśnie krajowe zestawienie wydatków gmin na administrację „per capita”, z którego wynika, że Gmina Nowogard znajduje się w czołówce gmin najbardziej oszczędnych, czyli wydających najmniej na koszty własnego funkcjonowania, czyli na koszty urzędnicze.

Regularnie od lat omawiany w DN kolejne rankingi publikowane w krajowym periodyku samorządowym „Wspólnota”, a przygotowane przez zespól ekspertów z Uniwersytetu Warszawskiego na czele z profesorem Świeniewiczem, dotyczące różnych aspektów kondycji poszczególnych samorządów w kraju. W wielu z tych rankingów gmina Nowogard niestety nie wypada dobrze na tle innych gmin w województwie czy kraju. Zwłaszcza bolesny jest, ujawniany przez kolejne zestawienia porównawcze, poziom dochodów własnych gminy „per capita”. Niskie dochody budżetowe niosą w konsekwencji wiele problemów dla mieszkańców, ponieważ nie ma pieniędzy na realizację potrzebnych inwestycji, zwłaszcza infrastrukturalnych, w tym dróg osiedlowych. Już wielokrotnie apelowaliśmy do nowogardzkich radnych gminnych, aby rada miejska podjęła debatę w tym temacie i opracowała wieloletnią strategię działań zmierzających do poprawienia dochodów gminnej kasy. Niestety radni tej kadencji, zwłaszcza układ większościowy PiS- Nowa pozostają głusi na te apele, co należy rozumieć, że nie rusza ich oczywisty, a ujawniany w rankingach dramat dochodowy budżetu gminnego, dramat za który ponoszą odpowiedzialność …czyż trzeba to komentować?

Wreszcie jakaś dobra wiadomość …

W przeciwieństwie jednak do wielu innych rankingów to ostatni, opublikowany we Wspólnocie, przynosi jednak bardzo dobre wieści dla naszej gminy. A jest to ranking wydatków samorządów „per capita” na administrację. Według tego zestawienia rankingowego Gmina Nowogard wydaje na administrację zaledwie 431 zł. rocznie w przeliczeniu na mieszkańca. Sytuuje to naszą gminę razem z Barlinkiem na czele najbardziej oszczędnych gmin miejskich nie będących siedzibą powiatu w województwie zachodniopomorskim, a także w kraju! Dla porównania podajmy poziomy wydatków gmin miejskich naszego powiatu i niektórych pobliskich gmin z województwa: Maszewo - 556 zł, Stepnica - 806 zł, Resko - 559 zł, Golczewo - 648 zł, Chociwel - 695 zł. W rankingu uwzględniono też gminy wiejskie. W naszym powiecie wśród gmin wiejskich Przybiernów wydaje na administrację per capita rocznie 647 zł a Osina 845 złotych.

Co pokazał ranking

W obliczeniach wzięliśmy pod uwagę wydatki bieżące w dziale

750 administracja publiczna, z wyłączeniem wydatków na remonty bieżące (bo mają one incydentalny charakter i zaburzają wartość wskaźnika, który ma obrazować drogość lub taniość codziennego funkcjonowania urzędu).- piszą autorzy rankingu - Zestawienie wydatków na administrację dla każdego szefa urzędu może być pomocne w spojrzeniu na własną jednostkę, pozwala porównać się z innymi, a dzięki temu stanowi materiał do refleksji. ..W tabelach zestawiamy dwa lata: 2022 i 2014. Samorządy zostały uszeregowane poczynając od tych jednostek, które na administrację per capita wydają najmniej….

Jakie wnioski…

Taki wynik to przede wszystkim powód dla satysfakcji dla gospodarza, czyli Burmistrza Nowogardu. On bowiem jako organ samorządu gminnego jest kierownikiem Urzędu Miejskiego i odpowiada za organizację pracy tego oraz podległych mu urzędów, czyli w efekcie on kreuje poziom kosztów administracyjnych. Wynik Gminy Nowogard w krajowym rankingu świadczy o umiejętnym, gospodarskim kierowaniu pracą naszego Urzędu Miejskiego i podległych mu placówek. Dlatego poprosiliśmy burmistrza o skomentowanie wysokiej pozycji naszej gminy w rankingu umiejętności oszczędnego działania. Do zamknięcia tego wydania burmistrz jeszcze nam nie odpowiedział.

Red

Został skazany już w Niemczech

W Polsce również kierował z promilami

Prokurator Rejonowy w Goleniowie skierował do Sądu akt oskarżenia wobec mężczyzny podejrzanego o kierowanie pojazdem mechanicznym w stanie nietrzeźwości. To sprawa z grudnia 2022 roku. Grozi mu grozi kara pozbawienia wolności od 3 miesięcy do lat 5.

Prokurator Rejonowy w Goleniowie w tych dniach skierował do Sądu akt oskarżenia przeciwko mężczyźnie, który w dniu 10 grudnia 2022 r. w Nowogardzie przy ul. Kościuszki znajdując się w stanie nietrzeźwości wyrażającym się w stężeniu 0,94 mg/l w wydychanym powietrzu prowadził pojazd mechaniczny na drodze publicznej.

- Sprawca był już wcześniej prawomocnie skazany za prowadzenie pojazdu mechanicznego w stanie nietrzeźwości na terenie Niemiec. Na mieniu tego podejrzanego prokurator zastosował zabezpieczenie majątkowe – informuje rzecznik Prokuratury Okręgowej w Szczecinie.

Za zarzucane podejrzanemu przestępstwo z art. 178a § 4 k.k. grozi kara pozbawienia wolności od 3 miesięcy do lat 5.

Red

REKLAMA

Zatrudnię opiekunkę
(może być z Ukrainy)
do starszej Pani.
TEL. 509 411 799

REKLAMA

Usługi hydrauliczne,
Tel. 888 240 749

REKLAMA

MS BIOSS
SERWIS SKLEP KOMPUTEROWY
NAPRAWIAMY:
TELEFONY
TABLETY
LAPTOPY
NAWIGACJE
SKUPUJEMY LAPTOPY
NOWOGARD, UL. 700 LECIA 15 (NAD APTEKĄ I PIĘTRO)
TEL. 792-22-88-96

J.F. FURMAŃCZYK
KOMPLEKSOWE USŁUGI POGRZEBOWE
ul. Cmentarna 1a • 72-200 Nowogard • tel. 913 921 767, 602 350 318, 692 354 065 24h
www.furmanczyk.com.pl; asfurmanczyk@poczta.onet.pl; jfnowogard@poczta.onet.pl

TRUMNY • URNY • PRZEWOZY
NAGROBKI • GROBOWCE
KWIATY • WIEŃCE • WIĄZANKI

NOWOGARD: **ul. Cmentarna 1a**, tel. 913 921 466
ul. Kościuszki 35a, tel. 913 925 755, • **ul. Nadtorowa** 3a, tel. 913 920 577
DOBRA: ul. Ofiar Katynia, tel. 913 914 441 • **ŁOBEZ**: ul. Wojska Polskiego, tel. 913 970 397

USŁUGI BUDOWLANE
PIT-BUD
Piotr Kudliński
- docieplenia
- murowanie
- prace glazurnicze
- usługi elektryczne
- klimatyzacje
- kompleksowe wykończenia budynków

Tel. 609 309 048

eprasa.pl 150139718e

Kontrowersje ws. cennika, czyli mowa o pieniądzach

Wejście na stadion z ceną zaporową?

Środowisko piłkarskie z zaniepokojeniem przyjęło zapowiedź dotyczącą wprowadzenia cennika za wejście na Stadion Miejski przy ul. Wojska Polskiego. Takie zapisy, według nieoficjalnych informacji, miały się pojawić a cena miałaby wynosić aż 200 zł za godzinę użytkowania płyty boiska. To sprawiłoby, że olbrzymiej większości nie byłoby stać na korzystanie z infrastruktury stadionowej.

Stadion już wcześniej służył piłkarzom spoza Nowogardu

Już od jakiegoś czasu Stadion Miejski w Nowogardzie przechodzi renowację. Po tym jak to Urząd Miejski przejął od Pomorzanina Nowogard obiekt położony przy ul. Wojska Polskiego naprawiane są poszczególne elementy, które wpływają na komfort użytkowania obiektu przez mieszkańców gminy Nowogard. I tak, do ładu doprowadzania jest trawiasta płyta główna, remontowane szatnie, naprawiane oświetlenie boiska bocznego... Calem jest to, aby bez wstydu móc gościć piłkarzy z Nowogardu, a w przypadku rozgrywek pod szyldem ZZPN również tych spoza naszej gminy. To wszystko oczywiście kosztuje.

Przejecie stadionu przez miasto, to również zapowiedź wprowadzenia nowego regulaminu obiektu. Od czasu jego wprowadzenia wszystkie zainteresowane podmioty, w tym szczególnie kluby i stowarzyszenia sportowe będą musiały podpisać umowę na korzystanie z obiektu w wybrane dni tygodnia.

W międzyczasie w nowogardzkim środowisku piłkarskim pojawiła się informacja, że wejście na stadion dla klubów piłkarskich miałoby kosztować i to aż 200 zł. za godzinę użytkowania. Nie trzeba wiele wyobraźni, aby stwierdzić, że jeśli taka kwota zostałaby zaproponowana pomiędzy klubem a UM, to olbrzymiej większości zainteresowanych podmiotów nie byłoby na to nawet stać.

Nam udało się porozmawiać z jedną z osób obeznanych z tematem, choć jak już na samym wstępie stwierdziła, że nie może wypowiadać się w imieniu UM. Mimo wszystko w rozmowie z nami od razu zaprzeczyła, że nie ma mowy o tym, aby stawka za godzinę wyniosła horrendalne 200 zł. Jednocześnie, kwoty za wynajęcie płyty do trenowania i gier miały już zostać przedstawione, ale do czasu ich zatwierdzenia to tylko propozycje i nie zostaną publicznie ujawnione.

Już raz, w trakcie ostatniej sesji rady Miejskiej w dniu 30 lipca br. pojawiła się próba wprowadzenia pod obrady projektu uchwały z treścią regulaminu Stadionu Miejskiego w Nowogardzie. W regulaminie tym kwestię odpłatności wspomniano tylko ogólnikowo. W treści dokumentu nie znajdziemy dokładnego cennika, na podstawie którego kluby i inne stowarzyszenia mogłyby z obiektu korzystać. Domniemywać wiec należy, że kwoty zostaną podane dopiero w zarządzeniu Burmistrza Nowogardu, podobnie jak to się dzieje w przypadku udostępniania na cele komercyjne pomieszczeń znajdujących się w szkołach dla których organem prowadzącym jest gmina.

Na ostatniej sesji, projekt ów nie został nawet wprowadzony pod obrady. Wówczas przeciwni byli radni m.in. klubu Nowa, którzy nie zgodzili się na ich procedowanie twierdząc, że projekty (w sumie także 4 kolejnych) nie zostały dostarczone radnym odpowiednio wcześniej przed terminem sesji.

Mimo wszystko pozostawienie bez żadnych ustaleń regulaminu korzystania z obiektu wpływa negatywnie na poczynania naszych klubów. W najbliższą sobotę w Pucharze Polski ZZPN zagra MKS Pomorzanin 1964. Nieoficjalnie wiemy, że korzystanie z boiska odbywa się tylko warunkowo, gdyż żaden z klubów nie podpisał jeszcze umowy na korzystanie z obiektu.

Na regulamin czekają także inne podmioty. Dodajmy, chodzi o regulamin, na który będzie ich stać. Jak w rozmowie z nami wskazał jeden z działaczy, liczy na to, że nawet jeśli dojdzie do wprowadzenia cennika, to opłaty będą jedynie symboliczne i w żaden sposób nie będą zniechęcać do uprawiania piłki nożnej na stadionie.

Dodajmy, że w sąsiednich miastach praktykowane jest, aby za obiekt płaciły kluby spoza miast-gospodarza. Taka sytuacja może mieć więc znaczenie w przypadku klubów piłkarskich, które okazjonalnie chciałaby w Nowogardzie rozegrać np. sparing lub całą piłkarską rundę a wiemy, że przynajmniej jeden z klubów taką propozycję w UM Nowogard miał złożyć. Do dziś czeka na oficjalne stanowisko Pat w sprawie regulaminu może sprawić, że nawet takie źródło dochodu nie zostanie w budżecie miasta skonsumowane.

Dzieci, młodzież i dorośli powinni liczyć na to, że za każdym razem zobaczą otwarte drzwi stadionu a nie kłódkę zawieszona na bramie. Miejmy nadzieję, że opracowane regulaminy i cennik (jeśli rzeczywiście dojdzie do takiego rozwiązania) będą skłaniać do aktywności fizycznej mieszkańców gminy Nowogard i to w miejscu do tego przeznaczonym, czyli na stadionie miejskim.

Przemysław Saja

Zgłoszenie popełnienia przestępstwa

Na nowogardzki komisariat Policji trafiło zgłoszenie o popełnieniu przestępstwa w związku z publikacją internetową fałszywych informacji zniesławiających Dziennik Nowogardzki.

Oto fragmenty tego zgłoszenia: Na podstawie Artykułu 212. Kodeksu Karnego zgłaszam popełnienie przestępstwa zniesławienia i wnoszę w trybie art. 488 k.p.k. o ustalenie ukrywającego się sprawcy - tym samym naruszającego obowiązek rejestracji portalu i udostępnienia publicznego danych wydawcy- oraz przekazanie sprawy do właściwego sądu. Uzasadnienie: W dniu 07.08 na portalu ……. ukazał się nieprawdziwy w treści informacja łącząca Dziennik Nowogardzki z pewnym ogłoszeniem dowód scrin strony z portalu. Informacja umieszczona na portalu jest nieprawdziwa miała na celu przynieść ujmę w opinii publicznej Dziennikowi Nowogardzkiemu i narazić go na utratę zaufania potrzebnego dla rodzaju działalności, które prowadzi DN i jego wydawca ….. Jest to także działanie na szkodę podmiotu gospodarczego DJ Media spółki z o.o. będącym wydawcą- nakładcą Dziennika Nowogardzkiego Pełne oszacowanie rozmiarów szkody jest na dzień dzisiejszy jeszcze w pełni niemożliwe ale już można podać wiele realnych przykładów wystąpienia tej szkody. Wydawca portalu został w dniu 08.08 2023 wezwany do usunięcia fałszywej informacji - dowód treść maila. Wezwanie zostało wysłane na jedyny publicznie dostępny adres wydawcy portalu. ….Jak się okazało portal nie widnieje w sądowym rejestrze czasopism a dane wydawcy nie są nigdzie ujęte….

Policja przyjęła to zgłoszenie i przygotowała dokumentacje do sądu. Dotychczasowe ukrywanie tożsamości przez prowadzącego internetowy portal (wyraźnie sympatyzującego z lokalna grupa polityczna) zapewne stanie się nieskuteczne w uruchomionym jak wyżej trybie postępowania przed organami ścigania, przed którymi będzie musiał on personalnie odpowiedzieć za publikację paszkwili…Nawet w dobie anonimowego internetu i funkcjonujących tam personalnych „widm" w postaci tzw. portali informacyjnych – czyli raju dla bezkarnych oszczerców – są sposoby aby ich ujawnić i wyciągnąć konsekwencje karne….Już zupełną kpiną nawet ze zwykłej przyzwoitości jest to, że portal z paszkwilem na DN sygnuje się jako „niezależny" …chyba niezależny od prawdy i rzetelności.

Red.

eprasa.pl 150139718e

Pytania o rozliczenia i umorzenie części czynszu

Lokatorzy nie korzystali z pralni to ją wynajęli

Część lokatorów zwraca się z pytaniami o możliwość uzyskania upustu w ramach płaconego co miesiąc czynszu. Takie wnioski do Zarządu SM Cisy złożyć miał lokator z bloku przy ul. 15 Lutego. Te pozostają jednak nieugięte i to pomimo tego, że np. suszarnia, pralnia i wózkownia w bloku zostały wynajęte komercyjnie na prywatny wniosek części lokatorów, dzięki czemu w kasie SM pojawiły się dodatkowe dochody.

Nie tak dawno zwrócił się do naszej redakcji jeden z mieszkańców budynku SM Cisy przy ul. 15 Lutego. Jak wskazywał problem tkwi w tym, że już od jakiegoś czasu mieszkańcy bloku nie są w stanie korzystać z pomieszczeń ulokowanych w piwnicy budynku mieszkalnego. Chodzi o pralnie, suszarnie oraz wózkownię. Jak wskazywał, pomieszczenia wspólne w budynkach mieszkalnych, typu wózkownia czy suszarnia, co do samej zasady, powinny być dostępne dla ogółu mieszkańców bloku. Tymczasem pomieszczenie te miały zostać już jakiś czas temu sprzedane bądź wydzierżawione prywatnemu najemcy.

- O ile SM Cisy z tego tytułu ma korzyść finansową, to te plusy nie są widoczne dla mieszkańców. Nie wiedzą np. ile środków z tego tytułu trafia na konto spółdzielni i czy jest to dodatkowy zastrzyk gotówki np. na fundusz remontowy, czy spożytkowane na inny cel? - informuje lokator, którego dane zostały zastrzeżone do wiadomości redakcji.

Ponadto, jak sami twierdzą, jeśli już SM postanowiła wydzierżawić pomieszczenia, z których co do zasady powinni móc korzystać wszyscy, to powinni oni uzyskać coś w zamian, np. nawet drobny upust w czynszu za mieszkanie. Takie zresztą pismo w ostatnim czasie do SM Cisy wpłynęło. Negatywna odpowiedź Zarządu SM w zakresie jakichkolwiek upustów z tego tytułu, nie mogła zadowolić lokatora, więc sprawę opisał redakcji DN.

Próba uzyskania upustu w ogólnej kwocie czynszu odprowadzanego do SM Cisy, pojawiła się jeszcze przy innej okazji. Wszystko w związku z pracami, jakie w ostatnim czasie miały dokonać się przy strychu budynku przy ul. 15 Lutego. Po pracach pozostał tam spory bałagan. Lokator postanowił sam zadbać o porządek licząc, że może to stanie się podstawą do umorzenia części opłaty. Niestety, Zarząd SM pozostał nieugięty.

Pytania lokatorów pojawiły się też przy okazji prowadzenia działalności handlowej na terenie dzierżawionym przy SM Cisy przy 15 Lutego. Zgodnie z informacjami udzielanymi przez lokatorów właściciel sklepu rocznie odprowadzać ma ok. 30 tys. zł. z tytułu dzierżawy do kasy spółdzielni.

- Pieniędzy tych jednak nikt tak z nas tak naprawdę nie widział w związku z czym nie jesteśmy w stanie ich w żaden sposób rozliczyć – uważa przedstawiciel lokatorów.

W związku ze skargą mieszkańca zwróciliśmy się o ustosunkowanie się do podanych tematów związanych z dzierżawą miejsc w piwnicy prywatnym podmiotom, pod działalność komercyjną i czy w ogóle jest możliwa pod takimi jak wskazywał lokator warunkami co do umorzenia części czynszu mieszkaniowego.

W odpowiedzi na zarzuty mieszkańca budynku przy ul.15 Lutego 13a w Nowogardzie, głos zająć zarząd Spółdzielni. Jak udało nam się w ten sposób dowiedzieć, pomieszczenia znajdujące się w piwnicy budynku tj: suszarnia , pralnia i wózkownia nie były użytkowane przez lokatorów.

- W związku z tym na pisemny wniosek niektórych mieszkańców nieruchomości zostały udostępnione za opłatą obowiązującą na podstawie ,Regulaminu zasad rozliczania kosztów gzm oraz ustalania opłat za użytkowanie lokali - ...opłaty za dodatkowe pomieszczenia stanowią pożytki z nieruchomości wspólnej (§ 16 pkt 3 Regulaminu). Natomiast jeżeli chodzi o dzierżawę gruntu na którym prowadzona jest działalność handlowa to prawdą jest, że przychody z tej dzierżawy wynoszą rocznie około 10% wartości podanej przez skarżącego lokatora i podlegają opodatkowaniu podatkiem dochodowym od osób prawnych a różnica zasila fundusz zasobowy spółdzielni – czytamy w piśmie do redakcji DN.

Tak samo w żaden sposób SM nie poczuwa się co do udzielenia upustu w ramach uprzątnięcia części korytarza prowadzącego na strych a co przecież wpływało na komfort użytkowania części wspólnej przez mieszkających tam lokatorów.

- (…) na strychu wymienionego budynku zostały zgromadzone przez lokatorów meble i inne przedmioty, które zagrażały bezpieczeństwu p. pożarowemu. Pomimo prośby o uprzątnięcie strychu przez lokatorów, nie zostało to wykonane. W związku z czym Spółdzielnia zleciła firmie zewnętrznej usunięcie i wywóz zgromadzonego sprzętu. Za tą usługę firma obciążyła Spółdzielnię fakturą.

Blok przy ul. 15 Lutego. Już jakiś czas temu Zarząd SM postanowił wydzierżawić pomieszczenia w piwnicy w prywatne ręce

Spółdzielnia nie zlecała żadnemu z lokatorów budynku opróżnienia strychu ze zgromadzonych mebli i innych przedmiotów. - czytamy w odpowiedzi na nasze pytanie.

Jak podają władze SM Cisy, w spółdzielni nie stosuje się upustów opłaty czynszu bez uzasadnionych powodów. Nadmienia się, że w przypadkach skomplikowanych obowiązuje droga wewnątrzspółdzielcza tj. złożenie wniosku do Rady Nadzorczej, która jest organem nadzorującym pracę Zarządu.

Dodajmy, że dochody z tytułu najmu obiektów czy terenu pod działalność komercyjną powinny być umieszczone w całorocznym sprawozdaniu finansowym z działalności SM. Tam tez znajdują się poszczególne kategorie wydatków. Takie sprawozdanie zwykle przyjmuje walne zebranie do połowy roku. Na pewno warto zadbać o frekwencję na takim spotkaniu i zawczasu przygotować pytania odnoszące się do działalności Zarządu SM. Warto przy takiej okazji jasno na zebraniu powiedzieć, jakie wydatki w trakcie roku są finansowane z pieniędzy spółdzielców.

psa

Kawiarnia już działa

W piątek, 11 sierpnia br. doszło do otwarcia długo wyczekiwanej kawiarni w Bibliotece miejskiej w Nowogardzie.

Dyrektor A. Wysoszyńska wraz z prowadzącymi kawiarnię

Kawiarnia mieści się na parterze budynku Biblioteki, zaraz przy wejściu po lewej stronie. Zewnętrzna firma ze Szczecina została wyłoniona w wyniku prowadzonego postępowania przez dyrekcję Biblioteki.

Jak wskazywała w trakcie uroczystego otwarcia, na które stawiło się kilkadziesiąt osób, dyrektor Aneta Wysoszyńska, otwarcie kawiarni to jeden z bardzo ważnych etapów przy prowadzonej obecnie modernizacji placówki. Jej wizją jest, aby biblioteka, oprócz funkcji kulturotwórczej, integrowała mieszkańców, a spotkania przy kawie nadają się do tego idealnie.

W oczekiwaniu na oficjalne otwarcie

Na chwilę obecną wiadomo, że kawiarnia czynna będzie od poniedziałku do piątku w godzinach od 10 do 18. Na miejscu można zakupić wiele gatunków kawy, coś słodkiego a nawet bardziej treściwego do zjedzenia.

psa

eprasa.pl 150139718e

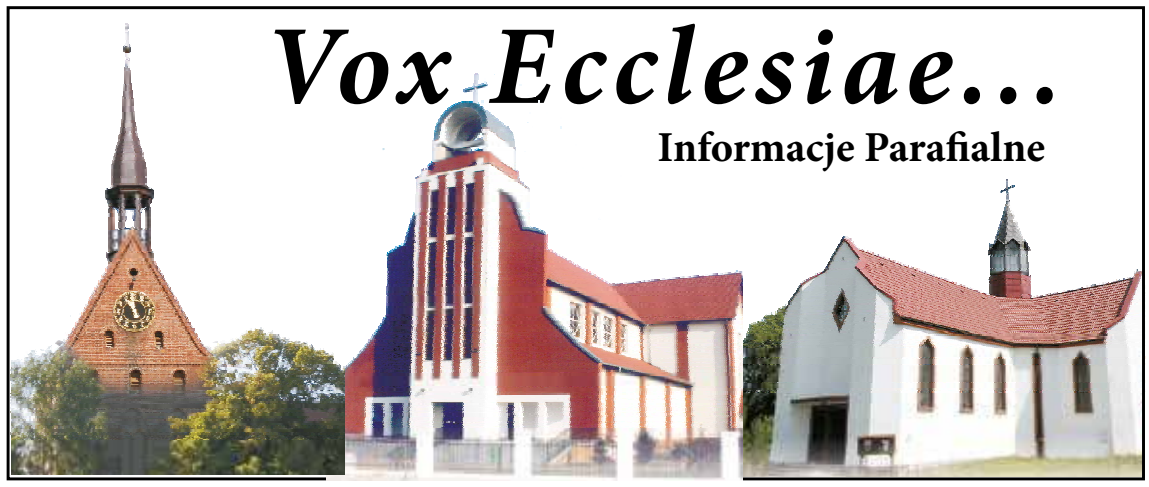

20 NIEDZIELA ZWYKŁA - 20 SIERPNIA 2023

Jezus podążył w stronę Tyru i Sydonu. A oto kobieta kananejska, wyszedłszy z tamtych okolic, wołała: Ulituj się nade mną, Panie, Synu Dawida! Moja córka jest ciężko dręczona przez złego ducha. Lecz On nie odezwał się do niej ani słowem. Na to podeszli Jego uczniowie i prosili Go: Odpraw ją, bo krzyczy za nami! Lecz On odpowiedział: Jestem posłany tylko do owiec, które poginęły z domu Izraela. A ona przyszła, upadła przed Nim i prosiła: Panie, dopomóż mi! On jednak odparł: Niedobrze jest zabrać chleb dzieciom a rzucić psom. A ona odrzekła: Tak, Panie, lecz i szczenięta jedzą z okruszyn, które spadają ze stołów ich panów. Wtedy Jezus jej odpowiedział: O niewiasto wielka jest twoja wiara; niech ci się stanie, jak chcesz! Od tej chwili jej córka została uzdrowiona. Mt 15,21-28

Bóg jest wierny swojemu przymierzu. Niezawodność Jego obietnic sprawia, że nieustannie w sercach wielu osób rodzi się pragnienie, aby żyć z Nim w bliskości. Już od starożytności zastanawiano się nad tym, kto może liczyć na miłosierdzie Boże? Czy do tego grona zaliczają się jedynie Żydzi złączeni z Nim na mocy wybrania i Przymierza? Skoro tak, to po co Pan Bóg podtrzymywałby w istnieniu inne narody, wśród których nie brakowało ludzi dobrych, mądrych i sprawiedliwych? Pytania te punkt kulminacyjny osiągnęły w czasach Jezusa oraz w pierwszych wspólnotach chrześcijańskich.

Prorok Izajasz interpretując nową sytuację nie ma wątpliwości, że skoro ani więzy krwi, ani włączenie do przymierza przez obrzezanie, ani zewnętrzne ofiary nie uchroniły Izraela od „kary" Bożej to nie od tego Pan uzależnia swoją łaskawość wobec człowieka. Izajasz wyraził to bardzo mocno już na początku swego dzieła wzywając Żydów do wejścia na drogę wewnętrznej przemiany Bóg pragnie posłuszeństwa wobec Jego nauki oraz naśladowania Go w postawie miłosiernej miłości: „Słuchajcie i bądźcie posłuszni Prawu i czyńcie sprawiedliwość"

Św. Paweł przestrzega wiernych w Rzymie, by nie byli wyniośli i pyszni. Odnosiło się to zwłaszcza do relacji z „synami dawnych obietnic". To przecież na skutek niewiary Izraela Pan otworzył poganom tak szeroki dostęp do łaski. Z tego faktu powinna rodzić się nie tyle niezdrowa rywalizacja, co raczej wzajemna troska o to, by ostatecznie wszyscy doszli do wiary.

Wiara jest łaską, którą łatwo można osłabić, a nawet zniszczyć. Dzieje się tak wówczas, gdy człowiek na swoje „wybranie przez Boga" patrzy jedynie jako na powód do chluby, zamiast koncentrować się na wyzwaniach jakie się z nim łączą. Najważniejszym z nich jest posłuszeństwo Bogu i Jego słowu. Apostoł Paweł poucza rzymski Kościół, że Żydzi przez nieposłuszeństwo odpadli od wiary i na moment znaleźli się poza obietnicami Nowego Przymierza. Fakt odrzucenia misji Jezusa przez Żydów doprowadził do tego, że zmienił się sposób urzeczywistnienia się zbawienia. W czasach Starego Testamentu w łonie judaizmu istniało przeświadczenie, że zbawienie najpierw objawi się w narodzie wybranym, a dopiero później tej łaski będą mogli oczekiwać inni. Spotkanie Jezusa z kobietą kananejską stanowi moment przełomowy. Podkreśla bowiem najważniejszą wartość Ewangelii, która wyraża się w tym, że Pan Bóg w swoim zbawczym działaniu nie patrzy jedynie na zewnętrzne znaki przynależności do przymierza, ale bada serce i szuka w nim pełnej miłości wiary.

W czasach Pana Jezusa pobożni Żydzi niezbyt często nawiedzali terytoria pogańskie. W ten sposób unikali sposobności do zaciągnięcia nieczystości rytualnej. Tym bardziej doniosły jest fakt rozmowy Jezusa z kobietą kananejską poza ziemią obiecaną, na terytorium Tyru i Sydonu, gdzie panowały siły ciemności. Dowodem takiego stanu rzeczy była przypadłość młodej Kananejki, która nie należała do narodu przymierza, a przez to była poddania działaniu sił demonicznych. W obliczu takiej sytuacji objawia się potęga miłości Boga, który pragnie, „aby wszyscy zostali zbawieni" . Choć łaska jest darmowa, to nie może w pełni działać, jeśli człowiek się na nią nie otwiera i jej nie przyjmuje. Widać to dobrze na przykładzie kobiety kananejskiej, która w akt wiary angażuje całą siebie: szuka Jezusa, stara się do Niego przybliżyć, pada przed Nim na kolana i woła do Niego ze wszystkich sił. W każdym z tych aktów odsłania się jej wewnętrzny świat: uznaje swą zależność od Boga, w odróżnieniu od Żydów akceptuje sposób objawienia się Jego miłości w Jezusie z Nazaretu i przyjmuje ofiarowaną łaskę. W taki oto sposób objawia się dobra nowina Ewangelii: nikt nie ma zamkniętej drogi do źródła miłosierdzia Boga, które tryska z wnętrza Jego Syna – Jezusa Chrystusa. Trzeba je jedynie rozpoznać przez wiarę i przyjąć. A to niestety nie jest łatwe.

Warto zastanowić się nad trzema rzeczami:

Po pierwsze, czy modlę się, aby wszyscy ludzie doszli do poznania i umiłowania Boga?

Po drugie, w jaki sposób włączam się w głoszenie Ewangelii tym, którzy nie znają Boga, albo myślą o Nim i o Kościele stereotypowo?

Po trzecie, w jaki sposób walczę o łaskę Boga dla siebie i dla ludzi, którzy mnie otaczają w życiu? Czy mam odwagę i wytrwałość kobiety kananejskiej?

Już tu nie będzie brodzenia w błocie

Kiedy kolejne inwestycje na cmentarzu?

We wtorek oddano do użytku nawierzchnię z kostki typu polbruk na stronie północnej ścianki urnowej na cmentarzu komunalnym w Nowogardzie. Przy okazji pojawiają się pytania co dalej z nową ścianka urnową i cmentarzem, gdyż powoli miejsc zaczyna brakować.

Wcześniej odwiedzający to miejsce na cmentarzu mieli trudności, gdyż po opadach deszczu teren zamieniał się w grzęzawisko. Zgodnie z umową koszt tego niewielkiego zadania to 17 158,50 zł. Za wykonanie odpowiedziana była firma Dro-Most Sławomira Serafina. Zakończenie prac nastąpiło 7 lipca a teraz w sierpniu odbył się odbiór prac.

Jeszcze w tym roku w planach jest również wyasfaltowanie części głównej alejki znajdującej się najbliżej kaplicy cmentarnej. W sprawie cmentarza czekamy przede wszystkim na większe inwestycje umożliwiające pochówek kolejnych zmarłych. W planie (projekt jest opracowany) budowa kolejnej części kolumbarium w miejscu tuż przy obecnej ściance znajdującej na stronie północnej cmentarza. Potrzebne są jednak o wiele większe pieniądze niż to co zostało przeznaczone na utwardzenie terenu przy obecnej ściance.

Jeszcze więcej pieniędzy z budżetu trzeba będzie przeznaczyć na wykonanie projektu (tu jest tylko koncepcja) nowego cmentarza zlokalizowanego w okolicy ul. Górnej. Póki co środki starano się pozyskać w ramach funduszu Polski Ład, jednak z tej puli sfinansowanie tak dużego zadania ze środków rządowych nie będzie póki co możliwe.

psa

W TYCH DNACH ODESZLI DO WIECZNOŚCI

W tych dniach odeszli do wieczności:

Wojciech Rabczuk, zmarł w wieku 66 lat, urna został pochowana do grobu na cmentarzu w Nowogardzie w dniu 14.08.2023 roku

Florian Spławski, zmarł w dniu 11.08.2023 roku w wieku 89 lat, ceremonia pogrzebowa odbyła się 16.08.2023 roku w Kaplicy na cmentarzu w Nowogardzie

Janina Stefańska, zmarła 11.08.2023 roku w wieku 75 lat, msza św. została odprawiona w Kaplicy na cmentarzu w Nowogardzie w dniu 14.08.2023 roku

Marianna Białczak, zmarła 13.08.2023 roku w wieku 96 lat, Msza św. została odprawiona 16.08.2023 roku w Kościele Orzechowie, pochówek odbył się na cmentarzu w Nowogardzie

Krystyna Jaguś, zmarła 13.08.2023 roku w wieku 82 lat, uroczystości pogrzebowe odbędą się 18.08.2023 roku w Kaplicy na cmentarzu o godz. 11.30.

Zenon Dudek, zmarł 14.08.2023 roku w wieku 84 lat, ceremonia pogrzebowa została odprawiona w Kaplicy na cmentarzu w Nowogardzie w dniu 17.08.2023 roku

Mariusz Kałużka, zmarł 14.08.2023 roku w wieku 47 lat, ceremonia pogrzebowa została odprawiona w Kaplicy na cmentarzu w Nowogardzie w dniu 17.08.2023 roku

Zbigniew Cichecki, zmarł 15.08.2023 roku w wieku 58 lat, uroczystości pogrzebowe rozpoczną się 18.08.2023 roku w Kaplicy na cmentarzu w Nowogardzie o godz. 16.30

Tadeusz Bednarek, zmarł 15.08.2023 roku w wieku 65 lat, uroczystości pogrzebowe rozpoczną się 18.08.2023 roku w Kaplicy o godz. 13.00

Cecylia Pietrasik, zmarła 16.08.2023 roku w wieku 92 lat, uroczystości pogrzebowe odbędą się 18.08.2023 roku o godz. 14.30 w Kaplicy na cmentarzu w Nowogardzie

Zakład Usług Pogrzebowych w Nowogardzie, Sebastian Furmańczyk
***i* MEMORIS Zakład Pogrzebowy Grzegorz Śmigiel**

eprasa.pl 150139718e

Rozmowa z abp. Mieczysławem Mokrzyckim

W obliczu szalejącej wojny, potrzeba nam braterstwa opartego na prawdzie

W dniach 10 i 11 lipca w naszej archidiecezji gościł metropolita lwowski abp. Mieczysław Mokrzycki. W Nowogardzie i Szczecinie przewodniczył on uroczystościom upamiętniającym 80. rocznicę Rzezi wołyńskiej. (Tekst stanowi przedruk z Tygodnika Niedziela).

Jak dalece wybuch wojny wpłynął na życie naszych rodaków mieszkających na Ukrainie, w tym wiernych Kościoła rzymskokatolickiego w tym kraju, którzy liczą obecnie ok. jednego miliona populacji?

Wojna dotknęła naturalnie wszystkich obywateli Ukrainy bez względu na wyznanie czy pochodzenie narodowe. Tak wielu naszych rodaków, którzy przeważnie są wyznania rzymskokatolickiego, posiada przecież obywatelstwo ukraińskie. Na zachodniej Ukrainie nie odczuwamy tak bardzo skutków działań wojennych – choć po atakach rakietowych na Lwów ten stan rzeczy uległ diametralnej zmianie.

W jaki sposób Kościół wyraża swoją solidarność z najbardziej potrzebującymi na Ukrainie?

Kościoły parafialne, poprzez działalność charytatywną w ramach np. Caritasu, niosą niezbędną pomoc, na którą oczekuje każdego dnia wiele osób. Wierni pochodzenia polskiego odczuwają też bliskość i łączność z Kościołem w Polsce i swoimi rodakami, którzy wspierają ich nie tylko modlitwą, ale również pomocą humanitarną. Często też nasi żołnierze pochodzenia polskiego walczą z najeźdźcą. Wielu z nich oddało życie w walce za wolną Ukrainę. Tylko w archidiecezji lwowskiej dwudziestu żołnierzy z polskimi korzeniami poniosło już śmierć. Zawsze staram się uczestniczyć w ich pogrzebach. Dla przykładu w sobotę 8 lipca odprowadziliśmy na miejsce wiecznego spoczynku dwie kobiety – mamę i córkę – które należały do parafii katedralnej we Lwowie. Te kobiety zginęły w wyniku ataku rakietowego w centrum miasta.

Tereny okupowane przez Rosję stanowią także obszary utracone diecezji Kościoła katolickiego na Ukrainie. Jaka jest obecnie możliwość posługi duszpasterskiej na tych terytoriach?

Na terenach okupowanych nie możemy prowadzić żadnej działalności duszpasterskiej czy charytatywnej. Wyjątek stanowi jeden kapłan, który pozostał na terenie Chersonia w diecezji odeskiej. Jest to ksiądz należący do archidiecezji lwowskiej. Mamy z nim stały kontakt, natomiast wierni podkreślają w rozmowach z nami, że jest to kapłan bardzo oddany sprawie duszpasterskiej misji, zwłaszcza na tak niebezpiecznym z powodu działań wojennych terenie. Ten kapłan przychodzi z pomocą dużej grupie wiernych, którzy potrzebują posługi sakramentalnej, stanowiąc dla nich jednocześnie źródło nadziei i oparcie moralne.

Jak obecnie wyglądają możliwości posługi biskupiej, zwłaszcza w diecezjach, na których terytorium toczą się walki?

Wojsko i policja ukraińska zabraniają przemieszczania się w strefy bezpośrednio objęte walką zbrojną. Niemniej nasi księża biskupi pozostają w miejscach, które są naznaczone wojną i działają w terenie mimo bardzo napiętej sytuacji na froncie. Od czasu do czasu odwiedzają nas także biskupi z innych krajów; wśród nich znalazł się jałmużnik papieski kard. Konrad Krajewski, który przybył na Ukrainę, aby okazać gest solidarności i łączności duchowej w imieniu Ojca Świętego. Osobiście zawsze wyrażam wdzięczność naszym biskupom, kapłanom i siostrom zakonnym, za to, że mimo trwającej wojny, nie opuścili swoich parafii i Ukrainy.

Przybywa Ekscelencja w nasze strony, by wspólnie modlić się za ofiary Rzezi wołyńskiej w osiemdziesiątą rocznicę krwawej niedzieli. Jaka jest obecnie na Ukrainie świadomość o tamtych wydarzeniach?

Ukraina istnieje dopiero od trzydziestu lat. Zdaje się, że nie jest to wystarczająco długi czas, żeby wszystkie te palące kwestie historyczne w dostatecznym stopniu poruszyć. Wiele osób na Ukrainie w ogóle nie słyszało o Rzezi wołyńskiej i do dzisiaj nie jest o niej choćby szczątkowo poinformowanych. Istnieje więc obowiązek, aby z tą prawdą dotrzeć do zbiorowej świadomości Ukraińców.

Zdaje się, że za zbiorową pamięć odpowiadają kierujące narodem elity, do których na Ukrainie należy m.in. Cerkiew grekokatolicka. Czy gdy spotyka się Ekscelencja ze zwierzchnikiem ukraińskich grekokatolików, arcybiskupem Światosławem Szewczukiem, to poruszany jest temat Rzezi wołyńskiej?

Piotr Słomski w rozmowie z arcybiskupem Mieczysławem Mokrzyckim, metropolitą lwowskim

Odbywamy raz w roku wspólne rekolekcje. Jednak ksiądz arcybiskup raczej unika poruszania tego tematu. Co prawda poruszał te sprawy z konferencją Episkopatu Polski, ale pominął hierarchię Kościoła Rzymskokatolickiego na Ukrainie. Do tej pory nie dojrzał on do tego, aby ten czyn nazwać po imieniu i za niego przeprosić, by w ten sposób zbliżyć się i pojednać z Kościołem w Polsce oraz Kościołem rzymskokatolickim w Ukrainie. To pojednanie musiałoby nastąpić przede wszystkim z diecezjami lwowską i łucką, skąd pochodziły ofiary Rzezi wołyńskiej. Ci, którzy ponieśli tę straszną śmierć byli nie tylko Polakami, ale również diecezjanami Lwowa i Łucka. Mamy więc prawo i obowiązek – także jako wspólnota Kościoła – upominać się o pamięć o ich męczeństwie.

W trakcie homilii w kościele pw. św. Rafała Kalinowskiego w Nowogardzie wspomniał ks. arcybiskup, że do tej pory wielu katolików na Ukrainie obawia się przyznawać publicznie do swojego wyznania. Czy jest to niepokój podyktowany trudnymi doświadczeniami historycznymi, czy jednak mają one swoje ugruntowane źródło wynikające z utrwalonych relacji społecznych?

Do tej pory często podkreśla się, że trwająca kilka lat Rzeź wołyńska była czystką etniczną narodu polskiego. Nie jest to do końca pełny obraz. Była to również dyskryminacja i prześladowanie Kościoła rzymskokatolickiego – z racji na fakt, że wiara katolicka stanowi naturalne spoiwo i budulec narodowej tożsamości Polaków. Dlatego pewnie ten straszliwy cios miał swoje apogeum podczas gdy nasi rodacy znajdowali się w kościołach i byli mordowani w trakcie Mszy św. wraz z kapłanami. Niestety w dalszym ciągu Kościół rzymskokatolicki na Ukrainie jest dyskryminowany. Kiedy w 1991 roku powstała niezależna Ukraina, to w samym Lwowie nie oddano nam ani jednej naszej świątyni. Wciąż spotykany się też z trudnościami jeżeli chodzi o wznoszenie nowych kościołów. Dla przykładu w diecezji tarnopolskiej prosiliśmy o przekazanie nam jednego kościoła, który nie służy już grekokatolikom, ale nie otrzymaliśmy żadnej odpowiedzi. Podobnie jest w diecezji iwano-frankowskiej. Prosiłem tamtejszego arcybiskupa, by oddano nam kościół w Iwano-Frankiwsku, którego grekokatolicy już nie używają, jednak nie odniósł się on w żaden sposób do wyrażonej przeze mnie prośby. Natomiast w Komarnie doszło do tego, że wyrzucono nas z kościoła. Podobna sytuacja jak w Komarnie miała miejsce wcześniej w Brodach, a przed trzema laty w kościele Matki Bożej Gromnicznej we Lwowie – grekokatolicy wyrzucili nas z tego kościoła zamykając nam wejście do świątyni. Przyczyną takich nieprzyjaznych zachowań, do których dochodzi ze strony części przedstawicieli Kościoła grekokatolickiego, jest to, że według nich Ukraina stanowi terytorium przeznaczone dla obrządku wschodniego, co zresztą publicznie podkreślał podczas jednej z konferencji ukraiński biskup Bohdan Dziurach. Stwierdził on, że jeżeli jakaś osoba w Ukrainie chce nawrócić się lub powrócić do wiary katolickiej, to powinna być skierowana do kościoła macierzystego czyli do parafii greko a nie rzymskokatolickiej.

Jakich efektów, w związku z tym wszystkim, oczekuje Ekscelencja po działaniach ze strony rządzących, aby ta sytuacja uległa poprawie i nastąpiło autentyczne i pełne pojednanie między Ukraińcami a Polakami?

Chodzi o adekwatne upamiętnienie tego ludobójstwa – to znaczy, że trzeba jednoznacznie wskazać, kto i dlaczego dokonał tych mordów. Konieczne jest też, by rządzący upominali się w dalszym ciągu o ekshumacje, tak by nasi rodacy pomordowani przez UPA spoczęli godnie w mogiłach. Oczywiście nie nastąpi realne pojednanie, jeżeli tylko polska strona będzie o tym mówić, do tego potrzeba wyznania winy i przeproszenia przez stronę ukraińską. Tylko wtedy dojdzie do prawdziwej jedności między naszymi narodami.

Dziękuję za rozmowę

Piotr Słomski

eprasa.pl 150139718e

Święto Wojska Polskiego

Tak uroczystych obchodów Święta Polskiego nasze miasto do tej pory nie miało szansy organizować.

15 sierpnia wszystko rozpoczęło się o godzinie 10 Mszą św. w Kościele parafialnym Wniebowzięcia NMP w Nowogardzie. W dzien odpustu parafialnego główna Msza dzięki udziałowi asysty wojskowej nabrała uroczystej oprawy. Już po Mszy św. zaplanowano półgodzinne spotkanie przy głazach pamięci na dziedzińcu kościoła.

Później całość przeniosła się na teren przy Placu Szarych Szeregów. Ozdobą pikniku był niemiecki czołg Leopard. To jedna ze starszych wersji, jednak chętnych do zobaczenia jak wygląda potężna maszyna od środka, nie brakowało. Oprócz tego rozstawiono stanowiska poszczególnych formacji wojsk z terenu województwa. Można było zobaczyć np. zaawansowany technicznie sprzęt, jakim na co dzień posługują się marynarze.

Zorganizowano też poczęstunek. O ile jeszcze przed godziną 13 ustawiła się spoza kolejka by móc spróbować prawdziwej wojskowej grochówki, to okazało się, że również dla wszystkich odwiedzających plac później, smakowitości wystarczyło.

Red

Starsza wersja Leoparda, czyli 2A4 i tłumy chcące choć na chwilę znaleźć się w środku potężnej maszyny

Na miejscu prawdziwe tłumy nowogardzian.

Paweł Słomski i kpt Piotr Prokop

Na stanowisku Wojskowego Centrum Rekrutacji

OGŁOSZENIA

Burmistrz Nowogardu zaprasza do składania ofert na stanowisko

Referent w wydziale Inwestycji i Remontów

Osoba zatrudniona na wyżej wymienionym stanowisku będzie odpowiedzialna za:
- Przygotowywanie i organizowanie procesu robót inwestycyjnych i remontowych;
- Przygotowanie i organizowanie przetargów na dostawy, wykonywanie usług i robót budowlanych;
- Sporządzanie sprawozdań i opracowań w zakresie prowadzonych spraw.

Od osoby na wyżej wymienionym stanowisku oczekujemy:
- Umiejętności dobrej organizacji pracy;
- Komunikatywności i umiejętności współpracy w zespole;
- Dyspozycyjności, sumienności, zaangażowania;

Jeśli szukasz stabilnej pracy zadzwoń tel. (91) 3926204

Dodatkowych informacji o naborze udziela Katarzyna Kotkiewicz, tel. 913926204, e-mail: kadry@nowogard.pl, pokój 201.

Wszystkich zainteresowanych zapraszamy do zapoznania się ze szczegółami ogłoszenia na stronie www.bip.nowogard.pl w zakładce „wolne stanowiska.

Dokumenty należy składać w Biurze Obsługi Interesanta do **24 sierpnia 2023 roku,** w zamkniętych, opatrzonych imieniem i nazwiskiem kopertach z dopiskiem: *„Referent w wydziale IiR".*

Burmistrz Nowogardu zaprasza do składania ofert na stanowisko

Zastępca Kierownika Urzędu Stanu Cywilnego

Osoba zatrudniona na wyżej wymienionym stanowisku będzie odpowiedzialna za:
- Rejestracja aktów stanu cywilnego oraz przyjmowanie oświadczeń przewidzianych w ustawie Prawo o aktach prawo stanu cywilnego i Kodeksie cywilnym oraz Kodeksie rodzinnym i opiekuńczym
- Prowadzenie ksiąg stanu cywilnego
- Prowadzenie wszystkich czynności poprzedzających zawarcie małżeństwa
- Prowadzenie uroczystości zawarcia małżeństwa
- Prowadzenie uroczystości jubileuszowych z okazji długoletniego pożycia małżeńskiego
- Wydawanie odpisów i zaświadczeń z ksiąg stanu cywilnego

Od osoby na wyżej wymienionym stanowisku oczekujemy:
- Wykształcenie: wyższe prawnicze lub administracyjne, uzyskany tytuł zawodowy magistra.
- Komunikatywności i umiejętności współpracy w zespole;
- Dyspozycyjności, sumienności, zaangażowania;

Jeśli szukasz stabilnej pracy zadzwoń tel. (91) 3926204

Dodatkowych informacji o naborze udziela Katarzyna Kotkiewicz, tel. 913926204, e-mail: kadry@nowogard.pl, pokój 201.

Wszystkich zainteresowanych zapraszamy do zapoznania się ze szczegółami ogłoszenia na stronie www.bip.nowogard.pl w zakładce „wolne stanowiska"

Dokumenty należy składać w Biurze Obsługi Interesanta do **24 sierpnia 2023 roku,** w zamkniętych, opatrzonych imieniem i nazwiskiem kopertach z dopiskiem: *„Zastępca Kierownika Urzędu Stanu Cywilnego".*

eprasa.pl 150139718e

Pociąg, który łączy dwa krańce Polski

W pierwszą trasę po Dolnym Śląsku ruszyły 15 lat temu, dysponując zaledwie trzema pojazdami spalinowymi. Dziś Koleje Dolnośląskie z taborem liczącym 88 pojazdów są postrzegane jako lider wśród przewoźników regionalnych, z ambicjami na bardziej odległe trasy. Tego lata pociąg dolnośląskiej spółki kolejowej ruszył z Wrocławia do Świnoujścia, zapewniając szybkie i komfortowe połączenie dwóch odległych regionów Polski przez całe wakacje.

*O sukcesach, planach i sytuacji na rynku kolejowym w Polsce rozmawiamy z **Damianem Stawikowskim**, prezesem Kolei Dolnośląskich.*

Damian Stawikowski - prezes Kolei Dolnośląskich

Skąd pomysł u regionalnego przewoźnika na uruchomienie trasy z Dolnego Śląska na Pomorze?

To dla nas kolejny krok w szeroko pojmowanym rozwoju spółki. Inwestujemy, korzystając ze środków własnych, samorządu województwa, a także dofinansowania z dostępnych źródeł. Efekty to między innymi znaczne powiększenie i unowocześnienie taboru, infrastruktury przeglądowo-naprawczej, ale też właśnie uruchomienie nowych połączeń, w tym tych przekraczających granice województwa. Działamy od 15 lat, wsłuchując się i analizując potrzeby naszych klientów. Jesteśmy spółką regionalną, ale czujemy się częścią organizmu ogólnopolskiego. Rozwinęliśmy gęstą sieć połączeń w regionie, oszacowaliśmy, że są realne możliwości wyjścia poza ten teren i wykonaliśmy ten krok. Wakacje to idealny czas na takie przedsięwzięcie. Warto podkreślić, że nasz pociąg kursuje w obie strony, dzięki czemu mamy możliwość zaprosić Pomorzan również na Dolny Śląsk, zatem korzystają na tym turyści z obu regionów. Cezary Przybylski, marszałek województwa żartuje w wywiadach, że na Dolnym Śląsku mamy wszystko, poza dostępem do morza. Nasze nowe połączenie zdecydowanie skraca ten dystans i przybliża nas do Bałtyku.

Jak pokazują liczby, pomysł był strzałem w dziesiątkę.

Tak, zdecydowanie. Nasze wakacyjne weekendowe połączenie Wrocław – Świnoujście – Wrocław jest bardzo popularne, od czasu jego uruchomienia w czerwcu z przejazdu skorzystało już blisko 4500 osób. Trasę obsługuje najnowszy model pociągu Elf 2, pojazd polskiego producenta Pesa, który zaledwie kilka miesięcy temu zszedł z linii produkcyjnej w Bydgoszczy. Podróż jest bezpieczna i komfortowa, a co istotne – zajmuje niespełna 4,5 godziny z Wrocławia do Szczecina, czyli jest najszybszą relacją kolejową na tej trasie.

W wakacje Dolnoślązacy z pewnością chętnie wybierają się nad morze, ale czy połączenie jest równie atrakcyjne dla Pomorzan?

Owszem, bo atrakcyjny jest Dolny Śląsk. O walorach turystycznych regionu z pewnością nie trzeba nikogo przekonywać: nie brakuje tu urokliwych, historycznych miast i miasteczek, zabytków, malowniczych krajobrazów Gór Sowich czy Karkonoszy, tras pieszych i rowerowych. To popularny cel podróży dla osób z innych zakątków kraju. Dodam, że dostosowujemy się również do potrzeb cyklistów, którzy coraz chętniej korzystają z naszych usług. We wszystkich pociągach KD przewidzieliśmy specjalne miejsca na dwukołowe pojazdy, a dodatkowo w niektórych składach kursujących po regionie mamy specjalne wagony rowerowe.

Czy ze stolicy Dolnego Śląska dojedziemy do tych atrakcji koleją?

Zdecydowanie, na przejazdy po Dolnym Śląsku zapraszamy na pokład pociągów KD. Pokonujemy tu 12 mln kilometrów rocznie, dla porównania – to czterokrotnie więcej od innych województw. Z roku na rok notujemy coraz większą liczbę pasażerów i tych, którzy podróżują koleją do pracy czy szkoły, i tych, którzy mają cel turystyczny. Kolej na Dolnym Śląsku jest szybka i łatwo dostępna, na niektórych trasach pociągi kursują co 30 minut.

Co ważne, sukcesywnie odtwarzamy gęstą kiedyś tu siatkę kolejową. Na przełomie wieków wyłączono z eksploatacji wiele linii, uznając je za „nierentowne". Jednak kolej działa jak krwioobieg, odcinając mniejsze kanały, osłabiono najważniejsze szlaki pod względem potoków pasażerskich. Zarząd województwa dolnośląskiego teraz odwraca tę tendencję, zlecając nam kursy do Bielawy, Chocianowa czy Trzebnicy. Napędzamy w ten sposób kolejowy krwiobieg, kolej w całym województwie staje się powszechną formą transportu. Zwiększamy liczbę kierunków i zagęszczamy siatkę połączeń na najważniejszych liniach.

Czy ta dynamika prac eksploatacyjnych jest taka sama w całej Polsce, czy to powszechny trend?

Jednym z mierników sukcesu przewoźnika jest oczywiście liczba pokonywanych kilometrów. Obserwujemy sytuację w kraju, jesteśmy w kontakcie z innymi przewoźnikami i te statystyki są bardzo różne, nie zawsze dynamika wzrostu z roku na rok jest tak widoczna, jak u nas. Analizujemy rynek polski, ale też patrzymy na kolej w szerszej perspektywie. Tuż za granią mamy Czechów, z – moim zdaniem obok Szwajcarii – najlepszą siecią kolejową w Europie. I to do nich staramy się równać, realizując cel, jaki stawiają przed nami władze województwa. Nie moglibyśmy tego robić, gdyby nie regularne inwestowanie w nowe pociągi. W ostatnich latach kupiliśmy 31 pojazdów: sześć hybryd oraz 25 sztuk pięcioczłonowych pojazdów Elf 2. Tymi zakupami praktycznie podwoimy liczbę miejsc siedzących w naszej flocie.

Dziękuję za romowę.

15 lat
DOLNY ŚLĄSK
Koleje Dolnośląskie
kolejedolnoslaskie.pl

eprasa.pl 150139718e

Udany powrót na piłkarską mapę

W pucharze deklasacja z Trzygłowem

To był udany, tym razem, oficjalny powrót na piłkarskie salony województwa zachodniopomorskiego. MKS Pomorzanin 1964 Nowogard w meczu I rundy Pucharu Polski ZZPN pokonał Błękitnych Trzygłów aż 6:1.

Foto. MKS Pomorzanin 1964 Nowogard

To był pierwszy oficjalny mecz MKS Pomorzanina 1964 Nowogard po tym jak zapadła decyzja o reaktywacji najdłużej działającego klubu piłkarskiego w powojennej historii miasta. Jak już informowaliśmy Pomorzanin wraz z początkiem września przystąpi do sezonu 2023/2024 B-klasy w grupie 1. Jeszcze wcześniej, bo 12 sierpnia zespół seniorów, zagrał w meczu Pucharu Polski na szczeblu ZZPN. Przeciwnikiem naszych seniorów była ekipa Błękitnych Trzygłów.

Mecz został rozegrany w Nowogardzie, gdyż to w teorii zespół grający na niższym poziomie rozgrywkowym, organizuje mecz na własnym boisku. Mecz odbył się o godz. 17.00 na sztucznej płycie boiska bocznego.

Początek należał do gospodarzy. Pomorzanin bardzo szybko objął prowadzenie 2:0 po dwóch bramkach Mariusza Stachowiaka. Najpierw, już w pierwszej minucie meczu, po dośrodkowaniu z prawej strony Roberta Stachowiaka, a w 38 minucie po podaniu Macieja Podbiegło. W międzyczasie nowogardzianie mieli jeszcze szanse na strzelenie brami w przynajmniej kilku sytuacjach. Przed szansą stawali Holovanov, Słowiński i M. Stachowiak.

W przerwie nastąpiły zmiany. Na bramkę wszedł Patryk Białasiewicz a w pole Jakub Saja. Ten drugi od razu zaznaczył swoją obecność na boisku, ale strzał obronił bramkarz Trzygłowa.

Dopiero po przerwie do głosu skutecznie doszli gracze Błękitnych. Dzięki temu byli w stanie nawet odrobić jedno trafienie. Bramka padła p strzale z 10 metrów po zamieszaniu w polu karnym Pomorzanina.

To nie zdeprymowało piłkarzy Pomorzanina. W dalszej części spotkania to nasi nadawali ton grze. Kolejne bramki padały jedna za drugą. W 59' z lewej strony boiska strzelał Słowiński i było już 3:1. na boisku zameldowali się Artur Lipiński oraz Mateusz Herka. W 65' ten pierwszy popisał się bramką (as. Holovanov). Natomiast w 68' padła piąta bramka dla naszego zespołu. Jej autorem był Mariusz Stachowiak. Jeszcze przed końcem spotkania bramkę w 86' na 6:1 strzelił ponowni Lipiński, tym razem po podaniu Słowińskiego.

W ten sposób wynikiem 6:1 zakończył się piłkarski mecz na stadionie w sobotę, 12 sierpnia br. Nie tylko sam wynik wskazywał kto tego dnia był lepszy. To również czas spędzony przy piłce w stosunku 70/30% na korzyść gospodarzy, decydował kto w większym stopniu był w stanie kreować grę. To wszystko przełożyło się również na bardzo dobre oceny wśród kibiców, którzy tłumnie zjawili się na stadionie. Niestety mecz mogli tym razem obejrzeć tylko stojąc na nasypie.

Kolejny mecz w Pucharze Polski na szczeblu ZZPN Pomorzanin rozegra już w najbliższą sobotę, również o godzinie 17.00. Przeciwnikiem Pomorka w drugiej rundzie będzie Sparta Węgorzyno.

Skład Pomorzanina w meczu z Trzygłowem: Michał Borowik, Dawid Feledyn, Ruslan Holovanov, Mariusz Stachowiak, Robert Stachowiak, Maciej Podbiegło, Dominik Pisarek, Piotr Słowiński, , Maciej Bobrowski, Nikodem Woźniak, Marcel Wlaźlak.

Rezerwa: Patryk Białasiewicz, Konrad Winczewski, Artur Lipiński, Kacper Toruński, Jakub Saja, Mateusz Herka.

Trenerem zespołu jest Konrad Winczewski, asystentem Fernando Batista a kierownikiem Franciszek Toruński.

psa

Tego jeszcze u nas nie było

Na plaży też boisko do ręcznej

Otwarcie nowego boiska do piłki ręcznej plażowej odbędzie się w sobotę, 19 sierpnia 2023 r. W planie tez pokazowy turniej. Start zabawy o godzinie 10.

Okazuje się, że na plaży miejskiej będzie można uprawiać nie tylko siatkówkę plażowa, ale też inne sporty. Wszystko dzięki inwestycji za nieco ponad 30 tys. zł., jaka dokonała się w miejscu rekreacji od strony Placu Szarych Szeregów. Ostatnio zostało tam wybudowane boisko z myślą o młodych piłkarzach ręcznych. Oprócz wyznaczenia pola gry nasypania piasku, ustawienia dwóch bramek, w mijającym tygodniu zamontowane zostały też piłkochwyty. Nic też nie stoi na przeszkodzie, aby na boisku móc rozgrywać mecze piłki nożnej plażowej.

Ostatnim elementem prowadzonej niewielkiej inwestycji na plaży był montaż piłkochwytów

Z tej okazji 19 sierpnia, w sobotę, odbędzie się pokazowy turniej w piłce ręcznej plażowej. Pokazowe mecze odbędą się z udziałem drużyn Stowarzyszenie Piłki Ręcznej Nowogard i UKS 9 Legnica. Po zakończeniu wszyscy zawodnicy biorący udział w zawodach dostaną pamiątkowe medale oraz drobny poczęstunek.

Już w trakcie gry nastąpi uroczyste otwarcie boiska z udziałem władz miejskich. To o godzinie 12.00.

Red

Pierwszy raz startowali i od razu na podium

Jubileuszowa Gryficka Dziesiątka

Nowogardzianie bardzo chętnie wzięli udział w zawodach biegowych i marszowych w Gryficach,. Trójka zawodników Bosmana Nowogard z sukcesami wzięła udział w zawodach nordic-walking w Gryficach.

Od lewej Grzegorz Fecak, Andrzej Szafran i Jerzy Ostrówka

Właśnie w niedzielę, 13 sierpnia odbyła się jubileuszowa, 10 edycja imprezy pn. „Gryficka Dziesiątka". Upalna pogoda miejscami nie ułatwiała konkurować z innymi zawodnikami na trasie biegu na 5 i 10 km a także na dystansie 5 km nordic-walking.

Zawody, w trakcie których start utrudniały wysokie temperatury, wymusiły na zawodnikach, nie tylko wymagającą rywalizację z silną konkurencją, ale również z niesprzyjającymi warunkami atmosferycznymi.

W zawodach kijkarzy po raz pierwszy mieli wystartować nasi Bosmani a dokładnie trójka klubowiczów nowogardzkiego stowarzyszenia. Przechodząc do wyników, Grzegorz Fecak zajął 5. Miejsce w kategorii 40+, Jerzy Ostrówka, był 3. W kategorii 60+ a Andrzej Szafran był 1. W kategorii wiekowej 70+.

Gratulacje dla wszystkich nowogardzian uczestniczących w zawodach!

psa

eprasa.pl 150139718e

Turniej piłkarski i Turbokozak

NoVolta Football na hali II LO

W poprzedni czwartek odbyło się zakończenie kilkudniowych zmagań młodych piłkarzy nożnych w trakcie wakacyjnej przerwy od nauki. Wszystko w ramach autorskiego turnieju NoVolta Football.

Organizatorem wydarzenia był UM Nowogard i Burmistrz Nowogardu a bezpośrednio nad przebiegiem rywalizacji czuwał pracownik Wydziału Mateusz Zaremba oraz animatorzy, którzy na co dzień pracujący na boisku Orlik 2012. Turniej miał zostać rozegrany na Orliku a w razie niepogody całość miała zostać przeniesiona na pobliską halę sportową. W sumie do udziału zgłosiło się 30 uczestników podzielonych na trzy drużyny, Finał nastąpił w czwartek, 10 sierpnia, na hali sportowej II LO w Nowogardzie. Wówczas to rozegrana została już ostatnia kolejka spotkań pomiędzy uczestniczącymi drużynami. Dodajmy jeszcze, że dzień wcześniej w środę, rozegrane zostały zawody tzw. Turbokazaka. To znana z tv formuła, w której piłkarze muszą wykazać się umiejętnościami w zaproponowanym szeregu technicznych konkurencji.

Wyniki rywalizacji:

1. KCK Cysterna
2. FC Kongo
3. Coco Jambo

Najlepszy Strzelec – Wojciech Gocałek

Najlepszy bramkarz – Michał Dworak

Najlepszy zawodnik – Kajetan Kasprzyk

Nagroda TV Zachodniopomorskie – Franek Giziński

Gratulacje dla wszystkich uczestników i liczymy, że nie będzie to ostatnia taka impreza!

psa

Uczestnicy i organizatorzy na pamiątkowym zdjęciu

Nie ma wolnego od piłki

W Czarnocinie sparingowo

Korzystając z dnia wolnego piłkarze AMP Nowogard, we wtorek, 15 sierpnia, udali się do Czarnocina by rozegrać kolejną w okresie wakacyjnym kontrolną grę.

Pomimo tego, że żar się lał z nieba, zawody można było uznać za udane.

Tym razem sparing udało się zaplanować i rozegrać z drużyną OKS R - Football Goleniów, która przebywa aktualnie na obozie w Czarnocinie.

- *Dziękujemy za zaproszenie i za bardzo dobry mecz, pomimo upalnej pogody!* – informują przedstawiciele klubu.

Naszą drużynę reprezentowali: Fabian Serdyński, Marceli Trykacz, Antek Górczewski, Michał Dworak, Kajtek Kasprzyk, Mateusz Wysoszyński, Marcel Olawa, Nikodem Gryciak, Kacper Stokłos, Nikodem Zajkowski, Łukasz Blażykowski, Kuba Klimczak, Bartek Dobruchowski, Szymon Front, Albert Borzeszkowski oraz Marysia Gargulińska.

Red
Foto. AMP

REKLAMA

POLSKI WĘGIEL
UWZGLĘDNIAMY KARTY SENIORA I DUŻEJ RODZINY
WĘGIEL - KOKS - EKOGROSZEK - PELET
luzem i workowany)
WYSOKA JAKOŚĆ TRANSPORT
PPHU „ELOS"
SKŁAD OPAŁU
NOWOGARD, UL. BOH. WARSZAWY 34
TEL. 91 39 20 821, KOM. 512 335 114

REKLAMA

studio reklamy vizart Excellent
Nowogard
ul. 700 lecia 15
(nad Apteką Cardia, I Piętro)
e-mail: reklamavizart@wp.pl
www.reklamavizart.pl
Tel: 605 522 340
Zapraszamy
Pon.-Pt. 8-18, Sobota 9-14
REKLAMA W GAZETACH
SZYBKI CZAS REALIZACJI
NOWOŚĆ TYLKO U NAS !
FOLIA ONE WAY VISION KLEJONA OD WEWNĄTRZ szyby !
REKLAMY PIECZĄTKI
KONKURENCYJNE CENY
- WYDRUKI WIELKOFRMAT., BANERY
- TABLICE, SZYLDY, KASETONY, SIATKI
- REKLAMA NA: POJAZDACH, ODZIEŻY
- LITERY PRZESTRZENNE, FLAGI, inne
- POLIGRAFIA, WIZYTÓWKI, ULOTKI, PLAKATY, FOLDERY
- GAZETKI, ZAPROSZENIA, WIDOKÓWKI, STRONY www, inne
- KSERO DO A4, A3 (KOLOR, CZARNOBIAŁE)
- LAMINOWANIE DOK. DO A4, A3, inne
- BINDOWNIE PRAC, OPRAWIANIE PRAC
- WYDRUKI PRAC, DOKUMENTÓW w 5 minut
Największy wybór okładek Tylko u NAS

WARSZTAT SAMOCHODOWY
Profesjonalna naprawa od A do Z
OSOBOWE i BUSY
ŚCIEŻKA DIAGNOSTYCZNA
serwisy okresowe • klimatyzacja
wymiana opon • wymiana rozrządów
diagnostyka komputerowa
SZYBY SAMOCHODOWE
ul. NADTOROWA 12 • Nowogard
tel. 91 39 27 101 • kom. 601 860 716 • 601 897 368

Usługi podologiczne
Stylizacja paznokci
Z dojazdem do klientów.
Tel. 512 475 445

Kupię słomę - baloty
-ok 150 szt.
-wymóg - składowana pod zadaszeniem.
Tel. do kontaktu 511 731 352

ZAWIADOMIENIE
Grupa AA Mieszko ZAPRASZA
do Klubu Abstynenta "Hania" ul. Zamkowa 13
Mityngi:
Wtorek 9.00, Niedziela 15.00

eprasa.pl 150139718e

Ogłoszenia drobne

Cena 1 zł za słowo - NIERUCHOMOŚCI
70 gr za słowo - pozostałe działy

NIERUCHOMOŚCI

- Sprzedam mieszkanie 3 pokojowe. Tel. 888 204 434.
- Sprzedam pod zabudowę Nowogard, ul. Asnyka 87/m2, tel. 501 303 666, 550 205 883.
- Sprzedam pod zabudowę Dębice 1000 m2 37 000, tel. 501 303 666, 550 205 883.
- Sprzedam pod zabudowę Godowo 1400 m2 43 000zł,tel.501 303 666,550 205 883.
- Sprzedam garaż . Tel. 605856557
- Wynajmę garaż z prądem ul. 15 Lutego. Tel 664523509.
- Do wynajęcia garaż ul. 700-lecia. Tel. 606 115 410.
- Do wynajęcia uczniom/studentom mieszkanie w Szczecinie od września ul. Barnima. Tel. 606 115 410.
- Kupię działkę ogrodową na Bema. 695 644 117
- Sprzedam działkę budowlaną 10,5 ara, woda, prąd, warunki zabudowy. Tel. 600 853 973
- Sprzedam Gospodarstwo Rolne o pow. 0,86 h z zabudowaniami oraz 3,80 h ziemi ornej w Strzelewie 28. Tel. 606 621 142
- Sprzedam działkę uzbrojoną, budowlaną, Nowogard, ul. M.Rataja. Tel. 695 963 890
- Do wynajęcia kawalerka 36m2 607 810 373
- Sprzedam mieszkanie w Nowogardzie na I piętrze o pow. 72,46 m2 z ogródkiem. Wspólnota mieszkaniowa. Tel. 601 430 080
- Sprzedam 2 pokojowe mieszkanie do remontu. Tel. 607 617 849
- Wynajmę nowo wybudowaną halę o pow. 200 m2 na korzystnych warunkach. tel. 603 666 465
- Wynajmę pomieszczenia na biura lub inną działalność. Ul. Górna 4. Tel. 695 400 600
- Sprzedam lokal mieszkalny w centrum Nowogardu. Tel. 514 740 538
- Sprzedam dom nad jeziorem. Tel. 886 465 485
- Sprzedam mieszkanie 3 pokojowe, umeblowane, bezczynszowe, 4 piętro. Tel. 502 560 931
- Wynajmę mieszkanie 2pokojowe, kuchnia, łazienka, II piętro z balkonem, centrum, zadbane. Tel. 602 474 266
- Sprzedam działkę budowlaną 10,5 ara, woda, światło. tel. 600 853 973
- Zamienie dom 220 m2 w Mieszewie na mieszkanie ok 60m2 w Nowogardzie bądź w Szczecinie. tel. 505 036 987
- **Sprzedam działkę budowlaną na Osiedlu Słonecznym, Nowogard z mediami. Atrakcyjna cena. Tel. 693 850 197**
- Sprzedam mieszkanie 4 pokojowe. 508 309 980
- Działkę w Kościuszkach 30 arów przy drodze gminnej sprzedam. Woda, gaz i prąd w pasie drogowym. Tel. 508 211 575
-
- MOTORYZACJA
- Sprzedam Citroen Partner 1.9 D, 2004, cena 3500 zł. Tel. 695 359 355
- Ford Mondeo 2006 rok, poj. 2.0, diesel. Tel. 606 97 92 21
- Sprzedam Suzuki 250, Maruder, Stoper. Tel. 513 407 233
- Sprzedam samochód Audi 80 rok produkcji 1995, 1.6 benzyna, + gaz. Tel. 502 560 931
- Stare pojazdy kupię. tel. 600 182 682
- Skup samochodów całe, rozbite bez opłat do 1000 zł. Tel. 607 788 953
- Sprzedam 4 felgi aluminiowe 17 cali do Renault, używane 3 miesiące, kupione w ASO Renault, tel. 605 522 340
- Sprzedam felgi stalowe 15 cali, 4 szt, (używane w Mazda Premacy), tel. 605 522 340
- Sprzedam CB Radio President Harry III, tel. 605 522 340
- Sprzedam opony zimowe 195 60 r15, kleber krisalp hp2, 4 szt, stan bdb, tel. 605522340
- Sprzedam różne cześci: mechaniczne, wnętrza, blacharskie, szyby, inne do do Cinquecento 703, 1993 r. w całości, tel. 605 522 340
- Sprzedam nowe części do Renault Laguna III: nakładka progowa 1 szt, końcówka drążka kierowniczego prawa, sworzeń wahacza, tel. 605 522 340

ROLNICTWO

- Sprzedam kaczki, kury i gęsi, perliczki. Tel. 665 267 797.
- Kurki odchowane Tetra, Rosa i Zielononóżki. Dowóz od 20 sztuk gratis. 600539790
- Gęsi i kaczki na wagę. Żywe, do uboju lub dalszego chowu. Dowóz od 20 sztuk gratis. 600539790
- Sprzedam kury nioski zeszłoroczne. Tel. 606 651 227.
- Sprzedam Ciągnik Case 5130A rok 93 z turem nowym. Cena 68 tys. zł., pług 4-skibowy Kverneland obrotowy- 15 tys. zł. Agregat siewny Fiona- 13 tys zł. Rozsiewacz nawozów 1,5 tony- 5 tys. zł. Tel. 602 708 518
- Gorczycę sprzedam. Tel. 605 559 169
- Miód z własnej pasieki sprzedam z dostawą do domu. Tel. 698 360 272
- Koszenie łąk, mulczowanie, belowanie siana, słomy. tel. 608 013 995
- **SPRZEDAM GOŁĘBIE PAWIKI. 512 482 344**
- Sprzedam gorczycę. Tel. 607 647 102
- Sprzedam kombajn Class – Metator 70. Tel. 607 647 102
- Sprzedam kombajn Bizon lub zamienię na ciągnik Ursus. Tel. 693 572 534
- Sprzedam cielaki odsatki. Tel. 693 572 534
- Sprzedam kosiarkę rotacyjną, pług trzyskibowy, przyczepę do wożenia belotów, siana i słomy. Tel. 781 932 918
- Sprzedam części do Bizona i kombajn Bizon. Tel. 660 420 658
- Sprzedam beczkowóz do gnojowicy, czeski ładowacz do obornika, przyczepę rolniczą, sadzarkę do ziemniaków, wóz konny, opryskiwacz 400 litrów, 12 metrów, silnik elektryczny 10 kW na wózku z kablem, piłę tarczową. Tel. 606 576 417.
- Gorczycę sprzedam. Tel. 605 559 169
- Sprzedam: Kombajn- Klas Dominator 86, ciągnik C-330 bez papierów, ciągniczek dwucylindrowy prod. DDR, przyczepa 4tony wywrotka, ciągnik MTZ 80 bez papierów, agregat uprawowo-siewny 3m, sztaplarka do ciągnika udźwig 3 tony, zbiornik z pompą na ropę 2000 litrów, 3x ładowacz cyklop T214, kuźnia polowa, spawarka acetylen+ tlen, przyczepa samochodowa dwuosiowa, dwa ule z pszczołami plus miodziarka. tel 727 917 630 i 503 783 329
- Koszenie żyta i trawy na kiszonkę sieczkarnią. tel. 782 490 930
- **Ziemniaki jadalne i paszowe sprzedam. Tel. 608 01 39 95**
- **Szkółka w Karsku poleca bardzo duży wybór drzew owocowych, róże pienne i krzaczaste, tuje szmaragd wysokość 70-80 cm 12 zł/sztukę. Tel. 606 106 142**
- Sprzedam kaczki i kury brojlery. Tel. 782 429 405
- Grykę facelię sprzedam. Strzelewo. Tel. 502 853 573.
- Sprzedam słomę żytnią w kostkach. Tel. 608 791 487
- KUPIĘ ciągnik URSUS ZETOR MTZ lub inny, stan obojętny może być do remontu. Tel. 782 655 123 lub 669 653 515
- KUPIĘ przyczepę leśną samozaładowczą, rozsiewacz wapna , siewnik talerzowy. oraz ładowarkę lub inny sprzęt. Może być do remontu. Tel 782 655 123 lub 669 653 515
- Orka pługiem obracalnym, talerzówka ciężka, siew agregatem. Tel. 608 01 39 95
- Sprzedam siano w kostkach i słomę. Tel. 782 036 086
- Sprzedam słomę w kostkach 795 911 886

USŁUGI

- Fachowiec z doświadczeniem prac budowalnych, remonty wnętrz, elewacje, inne drobne prace. Proszę dzwonić. Tel. 792 013 091
- Drobne prace elektryczne, przeróbki, awarie itp. Tel. 885 608 664
- Wykończenia wnętrz: malowanie, kładzenie płytek, szpachlowanie itd. Tel. 721 738 954.
- Usługi ogólnobudowlane , elewacje. tel. 783 734 654
- Remonty mieszkań, łazienki, ściany, sufity, glazura, terakota, tel. 531 898 404
- Usługi minikoparką. tel. 690 683 565
- Wykończenia wnętrz: malowanie, kładzenie płytek, szpachlowanie itd. Tel. 721 738 954.
- Transport. tel. 600 182 682
- Szpachlowanie bezpyłowe + malowanie. tel. 537 275 547
- **Remonty kompleksowo. 504 595 424**
- **Pompy ciepła. 504 595 424**
- **Usługi elektryczne. Tel. 607 729 933**
- **Rolety, plisy, moskitiery. Tel. 695 18 10 70**
- **Regulacja, naprawa, konserwacja okien i drzwi. Tel: 695 181 070**
- Glazura , malowanie, panele. tel. 515 381 952
- Oferuje usługi remontowo-budowlane, solidnie i konkretnie. tel. 792 537 186
- Stawianie mieszkań, remonty. Tel. 536 182 370
- Stawianie budynków i wykończenie. tel. 531 800 833
- Usługi remontowe glazura, terakota, kompleksowo łazienki także wielki format. tel 698 364 330
- Wykończenia wnętrz: malowanie, kładzenie płytek, szpachlowanie itd. Tel. 721 738 954.
- Usługi ogólnobudowlane, docieplanie budynków, malowanie, glazura, hydraulika, regipsy, adaptacja poddaszy. tel. 600 626 268
- Wypełniam dokumenty do ZUS na emerytury/renty i kapitał początkowy.. Tel. 507 433 700
- Wykonuję budowy wiat, altan, tarasów drewnianych, podbitki dachowej, budowę i montaż ogrodzeń. Tel. 600 332 141
- Usługi budowlane, kompleksowe wykończenie wnętrz. Tel. 724 017 625
- Usługi glazurniczo-ogólnobudowlane. Ogólne wykańczanie wnętrz. tel. 537 275 547.
- Malowanie, szpachlowanie, remonty mieszkań w środku, na zewnątrz oraz stawianie budynków od podstaw. Tel. 531 800 833
- PRANIE-MAGIEL,PRANIE DYWANÓW, WYKŁADZIN, TAPICERKI MEBLOWEJ SAMOCHODOWEJ/ SKÓRZANEJ MATERIAŁOWEJ / POŚCIELI WEŁNIANEJ / LANOLINĄ/SPRZĄTANIE: CZYSZCZENIE FUG.TEL.604 373 143 , 794 229 083.
- Pranie tapicerki meblowej oraz dywanów. Sprzątanie domów. ROMTIX wcześniej ROMTEX Tel. 668 15 15 16
- Usługi Fryzjerskie Męskie w domu klienta Sudomierski. Tel. 734 075 328, 91 39 22 063
- Usługi hydrauliczne, ogrzewanie podłogowe, grzejnikowe, woda zimna i ciepła, kanalizacja. Tel. 600 62 62 68
- Wykończenia wnętrz, panele, malowanie, szpachlowanie, wykończenia pod klucz. Tel. 697 674 628
- Wykończenia wnętrz, usługi ogólnobudowlane, mieszkania pod klucz. Tel. 695 530 256
- Kompleksowe remonty i wykończenia wnętrz, glazurnictwo. Tel. 798 523 288
- Remont na każdą kieszeń. Tel. 609 715 839
- Naprawa RTV Sawicki. 888 330 606
- Firma budowlana z wieloletnią działalnością przyjmie zlecenie na budowę domów od podstaw, przekładek dachów.. Tel. 607 137 081;
- Transport, przeprowadzki, opróżnienie mieszkań, piwnic, gratów. Tel 668 343 638
- AGENCJA REKLAMOWA VIZART, oprawianie prac w 2 minuty, bindowanie, wydruki, ksero, laminowanie, Nowogard ul. 700 lecia 15 (nad sklepem zielarskim) Tel. 605 522 340
- Tłumaczenia dokumentów, różne języki, przysięgłe, zwykłe, specjalistyczne, ul. 700 Lecia 15, 72-200 Nowogard, tel. 605 522 340
- Wyburzamy, budujemy i remontujemy. 668 343 638

PRACA

- Poszukuje pracowników do przyuczenia lub z doświadczeniem do kostki brukowej. Mile widziane prawo jazdy kat. B. Tel. 536 020 314
- Poszukuję opiekunki do dzieci. tel 91 39 20 120 i 505 497 053
- Do sprzątania domu zatrudnię. tel. 515 506 154
- Zatrudnię stolarza lub pomocnika tel. 603 366 286
- Przyjmę o pracy w czasie wakacji, sklep spożywczy. tel. 502 239 619
- Przyjmę do pracy kierowcę kat. C+E (zestaw z wywrotką). tel. 692 457 299
- Zatrudnię pracownika usługi remontowo- wykończeniowe. tel. 697 329 453

Wynajmę pomieszczenia magazynowe od 200- 1500 m²
(dawna hurtownia Hurtpol)
na ul. Młynarskiej.
Tel. 608 328 095

Tłumaczenia
Pisemne Dokumentów
Różne Języki
Przysięgłe - Zwykłe - Specjalistyczne
ul. 700 Lecia 15, NOWOGARD
Tel. 605 522 340

Usługi ŚLUSARSKIE i SPAWALNICZE
☎ 692 758 826

Usługi minikoparką.
Tel. 721 697 496

eprasa.pl 150139718e

- **Zaopiekuję się małym dzieckiem. Tel. 664 696 177**
- **Zatrudnię mechanika do samochodów ciężarowych, atrakcyjne wynagrodzenie, tel. 885 555 263**
- Zatrudnię pracowników wykończeniowych. tel. 502 508 622
- Zatrudnię elektryków. Stawka 25-30 zł netto. tel. 606 824 461
- Prace elektryczne 607 729 933
- Do dociepleń z doświadczeniem i do pomocy, umowa o pracę. Tel. 782 860 130
- Zatrudnię stolarza lub pomocnika stolarza do przyuczenia. Tel. 603 366 286

INNE

- Wózek inwalidzki oddam za darmo. Tel. 887 372 539.
- Sprzedam NOWE nieużywane łóżko 160*200 cm + 2 szuflady, sosna, tel. 605 522 340
- Sprzedam wózek inwalidzki i łóżko podnoszone na pilota, Tel. 515 701 245
- Sprzedam żużel z dowozem. Tel. 514 740 538
- Sprzedam opał buk, dąb, mieszane, łupane lub w klockach. Tel. 665 544 518
- PRZYJME PALETY DREWNIANE, USZKODZONE, CALE. SZYBKI ODBIOR. TEL. 605 522 340.
- Drewno, bukowe, dębowe, pocięte, porąbane. Tel. 603 353 789
- Sprzedam drewno opałowe. 667 788 820
- Sprzedaż siatek ogrodzeniowych leśnych, paneli ogrodzeniowych, słupków. Tel. 721 668 245
- Posiadam do wynajęcia namioty, ławki, stoły, naczynia. Tel. 794 229 083
- sprzedam kuchenkę mikrofalową srebrną, sterowanie elektroniczne, tel. 605 522 340
- Sprzedam wózek elektryczny inwalidzki, stan bardzo dobry, materac antyodleżynowy, skuter chiński. Tel. 664 467 229
- Sprzedam rowerek stacjonarny HMS nowy, tel. 605 522 340
- Sprzedam dywan Kolibri Pantera 160*200 cm, tel. 605 522 340
- Sprzedam roboty kuchenny Szef Kuchni, nowy, tel. 605 522 340
- Sprzedam meble kolor olcha: szafa z dodatkowymi szafkami zamykanymi, regał z szafkami. Komodę 4 szuflady i szafkę nocną 2 szuflady Amelia BRW, możliwy dowóz. Stan bdb. tel. 605 522 340
- Sprzedam szafkę kuchenną, z otworami pod w blacie pod płyty indukcyjną lub gazową, dwustanowiskowe. Możliwość przerobienia szafki i założenia pełnego blatu. tel. 605 522 340
- Sprzedam panel prysznicowy aluminiowy Corsan, tel. 605 522 340
- Sprzedam radio CB President Johny II + antena President, tel. 605 522 340
- Sprzedam drzewo opałowe tel. 889 354 058
- Do wynajęcia zagęszczarka – 400 kg. 790 285 382

Rozwiązanie krzyżówki dla dorosłych: Lenistwo zawsze przerasta nasze siły

Andrzej Frydenberg, Feliks Bąk, Elżbieta Antolak, Zofia Bartulewicz, Kamila Zawierucha, Szymon Rybarczyk, Halina Majka, Henryk Poncak, Małgorzata Woźniak, Jan Mazurek

Zwycięzcy prenumeraty : Henryk Poncak, Zofia Bartulewicz

GAZETY dla zwycięzców losowania do odebrania w redakcji, ul. Boh. Warszawy 7a

e-mail: dziennik@dzienniknowogardzki.pl

KRZYŻÓWKA

Nauka o chorobach nosa
Krewska lub Lubelska
Imię męskie (Lange)
Wulkan na Sycylii
Odsiaduje wyrok
Plasterek kiełbasy
Pisze eposy
Konkurent
Mylony z rożnem
Miękki metal
Za nimi pilot
Stalagmit
Pies Nel
Członek NSDAP
Jezioro Malawii
Ofiara malin
Bies
Kuzyn psa
"Wisła" Francji
Targowisko
Dzieło nowelisty
Stan w USA
0,2 g
Słabeusz
Wielka ulewa
Napój piratów
Rodzaj fletu
Podpora fasoli
Imię żeńskie (Turner)
Drwina
Angielski Jan
Pierwiastek chemiczny
Duża ropucha
Bona
Papuga
Przerwa
Słynna pszczółka
Dykcja
As wywiadu
Ryba akwariowa
Wśród narzędzi ślusarza
Proso z Azji
Skaleczenie
Wyspa Odysa
Szopa przy szybie
Część złotego
Rozwód po muzułmańsaku
Żniwo, plon
Narzuta
Na końcu biegu
Wiola
Najcięższy pierwiastek
Mówca
Prześwitująca tkanina
Do, re, mi
Ochrania głowę
Wietrzna choroba
Zając urodzony w marcu
BER, MAINE, NAKAP, TALAK

-LESMAR-

KUPON

Imię i nazwisko ..... tel. .....

ROZWIĄZANIE .....

Kupon wraz z rozwiązaniem należy dostarczyć do redakcji. Spośród nadesłanych kuponów zostanie wylosowana nagroda ufundowana przez Wydawnictwo.

eprasa.pl 150139718e

COOLTUROWNIK

Nr 183

dla dzieci i młodzieży

UPCYCLING

Czytaj - apsajklink to sztuka tworzenia nowych, wartościowych produktów z przedmiotów, których wartość jest bardzo niska, na przykład plastikowa butelka po napoju lub zużyta sznurówka do butów.

CARVING

Jest to sztuka, która przywędrowała z krajów Dalekiego Wschodu. Za pomocą różnych narzędzi: łyżeczek, nożyków, ratę I i wykrawaczek - ludzie robią prawdziwe dzieła sztuki. Te dzieła są jadalne i bardzo smaczne :-)

KOLAŻ

Kolaż to rodzaj pracy plastycznej, który łączy różne techniki, na przykład rysowanie i naklejanie. Można wykorzystać też dowolne materiały: gazety, opakowania, sznurek, plastelinę, materiał, gotowe figurki i inne przedmioty.

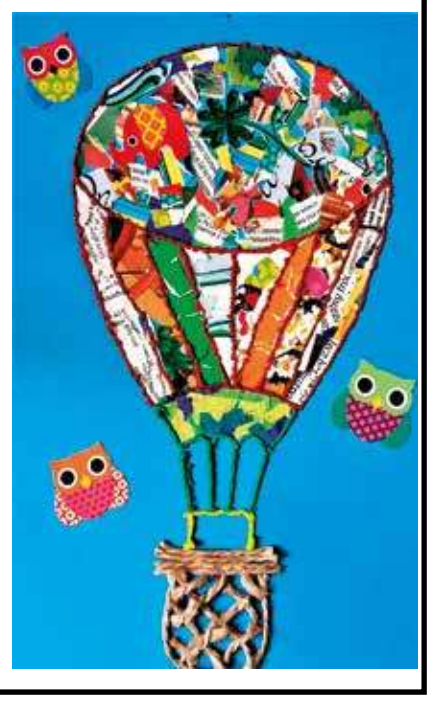

Młody artysta

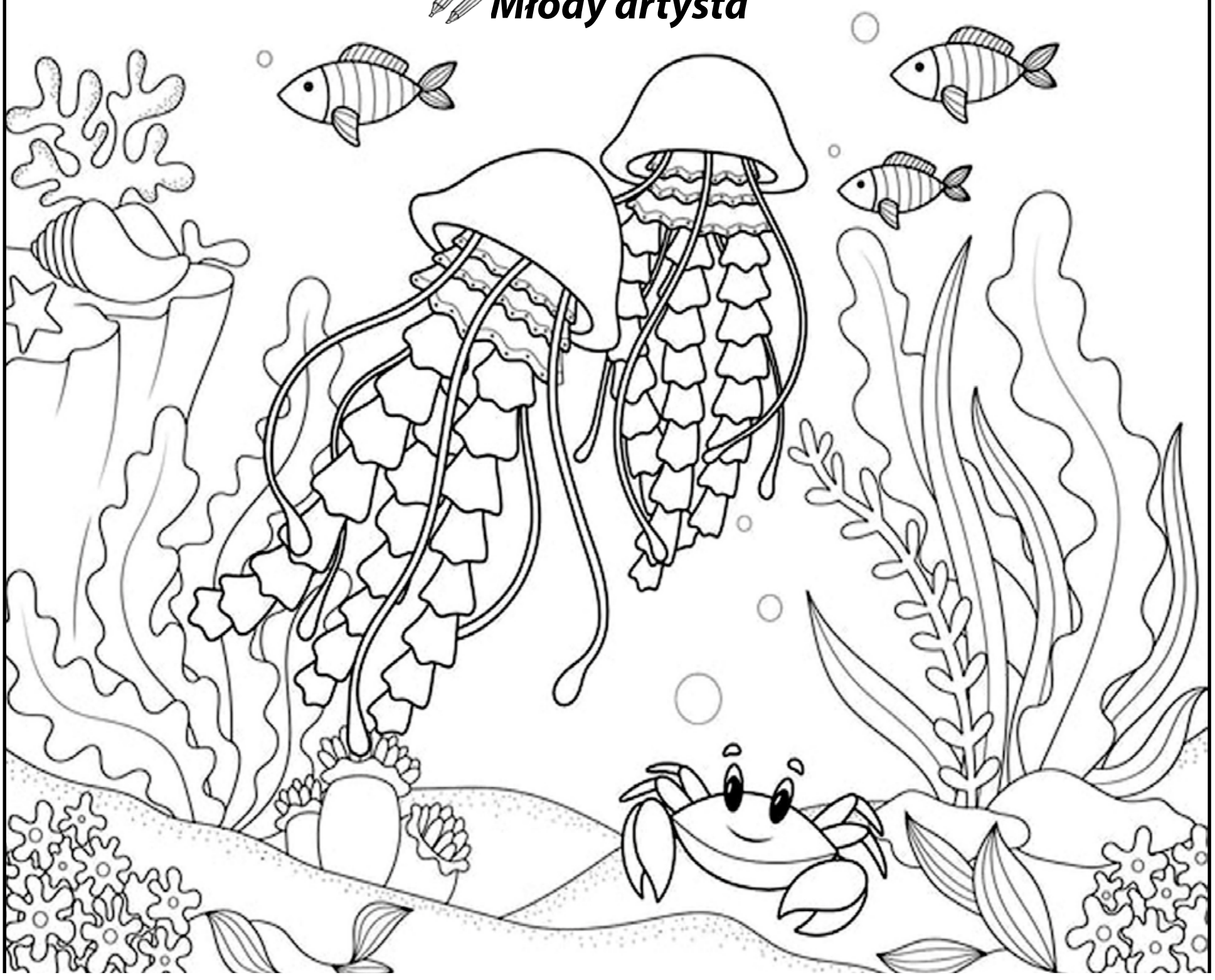

eprasa.pl 150139718e

Przedsiębiorstwo
Usług Wodnych i Sanitarnych sp. z o.o.
ul. 3 Maja 14/2, 72-200 Nowogard
tel. 91 392 07 11, 91 392 07 17

Zaopatrzenie w wodę i odbiór ścieków

Badania wody i ścieków

Wywóz nieczystości ciekłych

Czyszczenie i udrażnianie kanalizacji wraz z wywozem osadów ściekowych

Roboty inżynieryjno-budowlane
91 392 07 11 wew.101,102

POGOTOWIE WODNO-KANALIZACYJNE - 994

Kompletna usługa sprzętu komputerowego

1. czyszczenie kompletne skrzynki komputerowej
2. porządkowanie okablowania wewnątrz komputera
3. Deinstalacja systemu Windows wraz ze sterownikami całego komputera
4. Diagnoza Komputerowa
5. Wymiana past termoprzewodzących na procesorach i kartach graficznych
6. Składanie od zera komputerów do gier bądź prac biurowych
7. Wymiana podzespołów komputerowych
8. Doradztwo odnośnie całego sprzętu komputerowego w przypadku np. złożenie nowego komputera w rozsądnej cenie
9. Dojazd do klienta
10. 100% Satysfakcji

To samo tyczy się również laptopów

W razie pytań proszę o kontakt
kom: **786 873 311**
mail: **kamiliwan6@gmail.com**

ROZKŁAD JAZDY BUSÓW

Rozkład jazdy busy Adam Fedeńczak 2.01.2023 r.

NOWOGARD-GOLENIÓW-SZCZECIN
05:15D 5:50D 06:20D 08:00E 08:35D 09:15D 10:05D 10:30S 12:10E 12:55D 13:20D 14:20D 16:20E,7

SZCZECIN-GOLENIÓW-NOWOGARD
06:35D 07:30D 08:00D 09:25E 10:35D 11:40D 12:25D 13:30S 13:50E 14:55D 15:15D 16:05D 18:05E7

NOWOGARD-RESKO
06:30S 15:10E 15:30S 19:15E,7

NOWOGARD 6:35D - **RADOWO** 7:01D - **ŁOBEZ**
ŁOBEZ -15:25D **RADOWO** 16:08 D - **NOWOGARD**

STARGARD-NOWOGARD
09:00D 12:30D 14:55D
NOWOGARD-STARGARD
06:50D 11:00D 13:40D

D- BUSY KURSUJĄ OD PONIEDZIAŁKU DO PIĄTKU OPRÓCZ ŚWIAT
E- BUSY KURSUJ OD PONIEDZIAŁKU DO SOBOTY
7-BUSY KURSUJĄ OD PONIEDZIAŁKU DO NIEDZIELI
S-KURSUJE W DNI NAUKI SZKOLNEJ

Rozkłady Przewozy Osobowe Magdalena i Tomasz Fedeńczak

Nowogard- Szczecin 7:10, 11:15, 15:05
Szczecin-Nowogard 9:10, 13:15, 17:10
Nowogard-Stargard 5:20, 6:00, 6:35, 8:10
Stargard-Nowogard 15:20, 15:55, 17:20

PRZEWÓZ OSÓB - ROMAN BIŃCZYK

Nowogard-Dobra Now.-Łobez 7.40
Łobez-Dobra Now.-Nowogard 11.35

Rozkład jazdy PKP

NOWOGARD — 11 VI – 2 IX 2023

Dodatkowe informacje o pociągach znajdują się na szczegółowym rozkładzie jazdy „Odjazdy". Aktualizacja wg stanu na 8 VI 2023

Kierunek (Direction)	Odjazdy (Departures)
Kołobrzeg	PR-R 2 6:42 1); PR-R 2 7:44 2); PR-R 2 10:01 3); PR-R 2 11:42 4); PR-R 2 11:44 5); IC-IC 2 12:13 4); PR-R 2 14:26 1); PR-R 2 16:09; PR-R 2 17:15 6); PR-R 2 19:53 7); PR-R 2 21:58; PR-R 2 22:59 8)
Koszalin	PR-R 2 7:44 2); PR-R 2 11:42 4); PR-R 2 11:44 5); PR-R 2 16:09
Port Lotniczy Szczecin Goleniów	PR-R 1 7:43; PR-R 2 9:20 7); PR-R 2 13:19 4); PR-R 2 13:21 6); PR-R 1 19:56
Słupsk	PR-R 2 11:42 4); PR-R 2 11:44 5)
Szczecin Dąbie	PR-R 1 4:16 1); PR-R 2 5:21 9); PR-R 1 7:43; PR-R 2 9:20 7); PR-R 2 11:04 9); PR-R 2 13:19 4); PR-R 2 13:21 6); PR-R 2 15:01 10); IC-IC 1 16:11 4); PR-R 1 17:14; PR-R 1 18:37 11); PR-R 1 19:56; PR-R 2 20:52 12)
Szczecin Główny	PR-R 1 4:16 1); PR-R 2 5:21 9); PR-R 1 7:43; PR-R 2 9:20 7); PR-R 2 11:04 9); PR-R 2 13:19 4); PR-R 2 13:21 6); PR-R 2 15:01 10); PR-R 1 17:14; PR-R 1 18:37 11); PR-R 1 19:56; PR-R 2 20:52 12)
Wrocław Główny	IC-IC 1 16:11 4)
Zielona Góra Główna	IC-IC 1 16:11 4)

OSINA

	Odjazdy (Departures)
Kołobrzeg	PR-R 1 6:33 1); PR-R 1 7:31 2); PR-R 1 9:52 3); PR-R 1 11:32 4); PR-R 1 11:34 5); PR-R 1 14:16 1); PR-R 1 16:00; PR-R 1 17:01 6); PR-R 1 19:43 7); PR-R 1 21:47; PR-R 1 22:48 8)
Koszalin	PR-R 1 7:31 2); PR-R 1 11:32 4); PR-R 1 11:34 5); PR-R 1 16:00
Nowogard	PR-R 1 6:33 1); PR-R 1 7:31 2); PR-R 1 9:52 3); PR-R 1 11:32 4); PR-R 1 11:34 5); PR-R 1 14:16 1); PR-R 1 16:00; PR-R 1 17:01 6); PR-R 1 19:43 7); PR-R 1 21:47; PR-R 1 22:48 7)
Port Lotniczy Szczecin Goleniów	PR-R 1 7:52; PR-R 1 9:29 7); PR-R 1 13:28 4); PR-R 1 13:30 6); PR-R 1 20:05
Słupsk	PR-R 1 11:32 4); PR-R 1 11:34 5)
Szczecin Dąbie	PR-R 1 4:25 1); PR-R 1 5:30 9); PR-R 1 7:52; PR-R 1 9:29 7); PR-R 1 11:14 9); PR-R 1 13:28 4); PR-R 1 13:30 6); PR-R 1 15:10 10); PR-R 1 17:23; PR-R 1 18:45 11); PR-R 1 20:05; PR-R 1 21:00 12)
Szczecin Główny	PR-R 1 4:25 1); PR-R 1 5:30 9); PR-R 1 7:52; PR-R 1 9:29 7); PR-R 1 11:14 9); PR-R 1 13:28 4); PR-R 1 13:30 6); PR-R 1 15:10 10); PR-R 1 17:23; PR-R 1 18:45 11); PR-R 1 20:05; PR-R 1 21:00 12)

objaśnienia skrótów / abbreviations
1) kursuje ①-⑤ ∅ 14-15 VIII;
2) kursuje 12 VI-2 IX ∅ 18 VI;
3) kursuje 11-25 VI ⑥⑦; 26 VI-2 IX;
4) kursuje 24 VI-2 IX;
5) kursuje 11-23 VI;
6) kursuje 12-23 VI ①-⑤;
7) kursuje ①-⑤⑦;
8) kursuje ⑤;
9) kursuje ①-⑥ ∅ 15 VIII;
10) kursuje ①-⑦ ∅ 17 VI;
11) kursuje 11 VI-6 VIII ⑦; 15 VIII; 20 VIII; 27 VIII;
12) kursuje 24 VI-2 IX ⑤-⑦ ⊕ 14-15 VIII;
∅ oprócz / except / окрім

objaśnienia skrótów / abbreviations
⊕ oraz / and also / i
① w poniedziałki / Mondays / по понеділках
⑤ w piątki / Fridays / по п'ятницях
⑥ w soboty / Saturdays / по суботах
⑦ w niedziele / Sundays / по неділях

Numery alarmowe

Policja	- 997, 112
Policja Nowogard	- 91 57 92 316
Straż pożarna	- 998
Straż Pożarna Nowogard	- 91 39 20 118
Pogotowie ratunkowe	- 999
Stacja Pogotowia Ratunkowego w Nowogardzie	- 91 43 26 103
Pogotowie gazowe	- 992
Pogotowie energetyczne	- 991
Pogotowie wodn.-kanal. (PUWiS)	- 91 392 07 11; 994
Nocna i Świąteczna Opieka Zdrowotna	- 91 39 78 430; 609 361 999; 665 283 928

Przychodnie - poradnie

Szpital - centrala	- 91 392 13 56
Praxis - SZOZ	- 91 392 07 87
Praxis - Centrum okulistyczno-optyczne	- 91 39 27 272
POZ Przychodnia przyszpitalna	- 91 392 18 00; 91 392 18 06
Medyk	- 91 392 29 21
PRAXIS 2 - M. Drobińska	- 91 392 59 43
NZOZ "Sanus"	- 91 392 69 60
NZOZ "Pro-med"	- 91 392 67 40
NZOZ "Leks"	- 91 392 25 25; - 91 392 68 25
NZOZ "Baby-med"	- 91 885 44 25
Mardent - gabinety lekarskie	- 91 392 26 33

Rozkład jazdy komunikacji miejskiej

OS. BEMA – UL. KOŚCIUSZKI 36 - UL. RADOSŁAWA

LP	Dworce i przystanki	TAM E, F	TAM E, F	TAM E, F	TAM E, F	TAM E, F	TAM E, F	TAM E, F	TAM E, F	TAM D	TAM D	TAM D
1	**Osiedle Bema**	5:30	6:05	7:00	8:05	11:15	12:20	13:30	14:55	15:55	16:55	17:45
2	ul. Bema 1	5:31	6:07	7:02	8:07	11:17	12:22	13:32	14:57	15:57	16:57	17:47
3	ul. Armii Krajowej 17	5:33	6:09	7:04	8:09	11:19	12:24	13:34	14:59	15:59	16:59	17:49
4	ul. Kościuszki 36	5:34	6:11	7:06	8:11	11:21	12:26	13:36	15:01	16:01	17:01	17:51
5	ul. Romualda Traugutta	5:36	6:12	7:07	8:12	11:22	12:27	13:37	15:02	16:02	17:02	17:52
6	ul. Wojska Polskiego 4	5:37	6:13	7:08	8:13	11:23	12:28	13:38	15:03	16:03	17:03	17:53
7	ul. Kościelna	5:38	6:14	7:09	8:14	11:24	12:29	13:39	15:04	16:04	17:04	17:54
8	**Dworzec PKS**	5:40	6:17	7:12	8:17	11:27	12:32	13:42	15:07	16:07	17:07	17:57
9	ul. 3 Maja	<	<	7:14	8:19	<	12:34	<	<	16:09	<	<
10	ul. Bankowa	5:41	6:18	7:16	8:21	11:28	12:36	13:43	15:08	16:11	17:08	17:58
11	ul. 15 Lutego	5:42	6:20	7:18	8:23	11:30	12:38	13:45	15:10	16:13	17:10	18:00
12	ul. Żeromskiego SP2	5:43	6:21	7:19	8:24	11:31	12:39	13:46	15:11	16:14	17:11	18:01
13	ul. Poniatowskiego	<	6:23	<	<	<	12:41	13:48	15:13	16:16	17:13	<
14	ul. Żeromskiego	5:44	6:24	7:20	8:25	11:32	12:42	13:49	15:14	16:17	17:14	18:02
15	ul. Boh. Warszawy „Szkoła"	5:45	6:25	7:21	8:26	11:33	12:43	13:50	15:15	16:18	17:15	18:03
16	ul. Boh. Warszawy „POM"	5:46	6:26	7:22	8:27	11:34	12:44	13:51	15:16	16:19	17:16	18:04
17	**ul. Radosława**	5:47	6:27	7:23	8:28	11:35	12:45	13:52	15:17	16:20	17:17	18:05

UL. RADOSŁAWA – UL. KOŚCIUSZKI 36 – OS. BEMA

LP	Dworce i przystanki	POW E, F	POW E, F	POW E, F	POW E, F	POW E, F	POW E, F	POW E, F	POW E, F	POW D	POW D	POW D
1	**ul. Radosława**	5:47	6:30	7:27	8:33	11:50	12:50	14:30	15:25	16:25	17:25	18:05
2	ul.Boh.Warszawy „GS"	5:48	6:31	7:28	8:34	11:51	12:51	14:31	15:26	16:26	17:26	18:06
3	ul.Boh.Warszawy „ZS ORLIK"	<	<	7:30	8:36	<	12:53	<	<	<	<	<
4	ul. Boh. Warszawy 7	5:50	6:33	7:32	8:38	11:53	12:55	14:33	15:28	16:28	17:28	18:08
5	ul. Poniatowskiego	<	6:36	7:35	8:41	11:56	12:58	<	15:31	16:31	17:31	<
6	ul. 700 Lecia	5:51	6:38	7:37	8:43	11:58	13:00	14:34	15:33	16:33	17:33	18:09
7	ul. 5-go Marca	5:53	6:40	7:39	8:45	12:00	13:02	14:36	15:35	16:35	17:35	18:11
8	ul. Kościuszki 36	5:55	6:42	7:41	8:47	12:02	13:04	14:38	15:37	16:37	17:37	18:13
9	ul. Romualda Traugutta	5:56	6:43	7:42	8:48	12:03	13:05	14:39	15:38	16:38	17:38	18:14
10	ul. Wojska Polskiego 4	5:57	6:44	7:43	8:49	12:04	13:06	14:40	15:39	16:39	17:39	18:15
11	ul. Armii Krajowej 46	5:58	6:45	7:44	8:50	12:05	13:07	14:41	15:40	16:40	17:40	18:16
12	ul. Armii Krajowej 29	5:59	6:46	7:45	8:51	12:06	13:08	14:42	15:41	16:41	17:41	18:17
13	ul. Bema 9	6:00	6:47	7:46	8:52	12:07	13:09	14:43	15:42	16:42	17:42	18:18
14	**Osiedle Bema**	6:02	6:49	7:48	8:54	12:09	13:11	14:45	15:44	16:44	17:44	18:20

OS. BEMA - UL. KOŚCIUSZKI 36 - DWORZEC PKS

LP	Dworce i przystanki	TAM E, F
1	**Osiedle Bema**	8:59
2	ul. Bema 1	9:00
3	ul. Armii Krajowej 17	9:02
4	ul. Kościuszki 36	9:03
5	ul. Romualda Traugu	9:05
6	ul. Wojska Polskiego	9:06
7	ul. Kościelna	9:07
8	**Dworzec PKS**	9:09

DWORZEC PKS - UL. WOJ. POLSKIEGO 4 - OS. BEMA

LP	Dworce i przystanki	TAM E, F
1	**Dworzec PKS**	10:50
2	ul. 3 Maja	10:52
3	ul. Bankowa	10:54
4	ul. 5-go Marca	10:56
5	ul. Kościuszki 36	10:58
6	ul. Romualda Traugutta	10:59
7	ul. Wojska Polskiego 4	11:00
8	ul. Armii Krajowej 46	11:01
9	ul. Armii Krajowej 29	11:02
10	ul. Bema 9	11:03
11	**Osiedle Bema**	11:05

OBJAŚNIENIA:

D - kursuje od poniedziałku do piątku oprócz świąt

E - kursuje od poniedziałku do soboty oprócz świąt

F - kursuje dnia 1 listopada i 24 grudnia

< - nie zatrzymuje się

Dziennik Nowogardzki ukazuje się we wtorki i piątki na terenie gmin: Nowogard, Osina. Redakcja: Przemysław Saja *redaktor naczelny* - ***tel. 501 294 118***, **Piotr Słomski**, **Jarek Dąbrowski** *redaktor techniczny*
Adres redakcji: 72-200 Nowogard, ul. Boh. Warszawy 7A, Tel. 91 392 21 65, Tel. /fax 91 392 50 87; e-mail: dziennik@dzienniknowogardzki.pl. Wydawca: DJ Media sp. z o.o. *Redakcja nie odpowiada za treść reklam i ogłoszeń, zastrzega sobie prawo adiustacji tekstów.*

eprasa.pl 150139718e

Znakomity występ w tandemie na Mistrzostwach Świata

Z Glasgow Ewa Bańkowska wróciła ze srebrem

Świetnie spisały się w szkockim Glasgow Ewa Bańkowska (jako pilot) oraz Otylia Marczuk w trakcie rozgrywanych na wyspach Mistrzostwach Świata w kolarstwie szosowym. Medal złoty był w zasięgu reprezentantek Polski, jednak we współczesnym kolarstwie chodzi także o wydajny sprzęt, a tego tym razem zabrakło. Dlatego też zawodniczki cieszyć się mogą tylko i aż ze srebrnego medalu.

Zawodniczki Otylia Marczuk i Ewa Bańkowska z trenerem Janem Zugajem

Zawody parakolarzy szosowych rozegrano w dniach od 9 do 13 sierpnia szkockim Glasgow. Wydarzenie miało rangę Mistrzostw Świata. Polacy zdobyli jedynie jeden medal i to wśród kobiet. Panie startowały tylko w jednej kategorii, tj. w wyścigu ze startu wspólnego kategorii B na 78 km. Wśród tandemów drugie miejsce zajęły Otylia Marczuk i Ewa Bańkowska.

O bardzo dobrych informacjach wprost z Glasgow poinformowała sama Ewa Bankowska, na co dzień trenująca pod okiem Jana Zugaja w Spectrum Bike Nowogard.

- *Mimo ponad 20-letniego roweru zdobyłyśmy srebrny medal na Mistrzostwach Świata w Glasgow z startu wspólnego. Nasz tandem oderwał się z peletonu już na 12 km i przez kolejnych ponad 60 km uciekały solo przed pościgową grupą zawodniczek. Żeby nie stary, ciężki rower nie doszłyby nas Irlandki, bo byśmy jechały szybciej i złoto było by pewne* – relacjonuje wspólny z Otylią Marczuk, występ na MŚ.

Zawodniczki z Polski zostały dogonione przez tandem z Irlandii Katie-Georgr Dunlevy/ Linda Kelly dopiero kilkanaście kilometrów przed samą metą. Strata na początkowym etapie wyścigu spowodowana była zmianą koła, przez co Irlandki w początkowej fazie wyścigu straciły ok. 40 sekund. Obie musiały się bardzo mocno napocić, aby dojść nasze zawodniczki. Ostatecznie Polki zakończyły rywalizację z 1:44 min straty do złotych medalistek.

Dodajmy, że obie panie, które nalazły się w składzie reprezentacji polski na MŚ w szkockim Glasgow współpracują ze sobą dopiero od tego roku. Ewy Bańkowskiej nie trzeba już w Nowogardzie fanom kolarstwo przedstawiać. Obecnie zajmuje czołowe lokaty w wyścigu kolarskich mastersów. Przed trzema laty znalazła się w kadrze Polski i startowała w tandemie z Dominiką Putyrą na Igrzyskach Olimpijskich w Tokio (tuż za podium na czwartym miejscu). Można więc śmiało powiedzieć, że doświadczenie procentuje.

Z kolei pochodząca z Olsztyna Otylia Marczuk problemy ze wzrokiem ma od urodzenia, dlatego aby w powodzeniem ścigać się w zawodach mistrzowskich potrzebuje pilotki. Medal z Glasgow jak na razie jest największym sukcesem zawodniczki i bardzo dobrze rokuje na najbliższe miesiące wspólnych treningów. Gratulacje dla obu pań!

Celem głównym w przeciągu kolejnego roku jest przygotowanie do Igrzysk Olimpijskich w Paryżu. O ile występ zawodniczek w stolicy Francji jest oczywisty, to po drodze konieczne są staranne i pochłaniające środki finansowe przygotowania w postaci udziału w zgrupowaniach, czy też zakupie nowego specjalnego roweru.

Mimo wszystko liczymy, że i tym razem polski tandem powalczy o czołowe miejsca na podium paraolimpijskich Igrzysk Olimpijskich.

Wyniki Tandemy B na dystansie 78 km w Glasgow:

1. Katie–Georgr Dunlevy/ Linda Kelly (Irlandia) – 1:59:49
2. Otylia Marczuk/Ewa Bańkowska (Polska) +1:44
3. Sophie Unwin/Jenny Holl (Wielka Brytania) +4:16

psa

OGŁOSZENIE

BIURO RACHUNKOWE
mgr inż. Jerzy Banuch
mgr Hanna Banuch
Nowogard ul. Mikołaja Reja 9
Zapraszamy Codziennie
tel. 91 39 22 308
kom. 606 891 449
Usługi:
- **książka przychodów i rozchodów**
- **księgi handlowe, ZUS**
- **inne usługi księgowe**

Posiadamy Licencję Ministerstwa Finansów

OGŁOSZENIE

POSZUKUJEMY GRUNTÓW
do wydzierżawienia pod budowę
Biogazowni Rolniczej
Podstawowe kryteria Biogazowni Rolniczej:
powierzchnia ok **1-2 ha**,
poza obszarem zabudowy, bez planu zagospodarowania terenu, klasa gruntu IV lub gorsza, obszar nie objęty formami ochrony przyrody, w bliskiej odległości Stacja Energetyczna (GPZ), w pobliżu fermy bydła (dodatkowy atut)
Oferujemy atrakcyjne warunki współpracy
40 000 zł rocznie za 1 ha.
Osoby zainteresowane prosimy o kontakt pod nr **Tel. 607 07 08 49,**
biuro@peo24.pl,

OGŁOSZENIE

eprasa.pl 150139718e