Kobieta wypadła z bloku na Łódzkiej w Piotrkowie

W piątkowe popołudnie na ulicy Łódzkiej w Piotrkowie lądował śmigłowiec Lotniczego Pogotowia Ratunkowego. Ratowników wezwano, gdyż z czwartego piętra z jednego z bloków wypadła 74- letnia kobieta. czytaj na str. 4

Włamali się do cukierni i … zrobili sobie imprezę

Złodzieje urządzili sobie w środku libacje - wypili alkohol przeznaczony do produkcji, a na przegryzkę wybrali sobie słodkie przekąski dostępne w cukierni. czytaj na str. 4

Numer w sprzedaży do 27.08.2024

reklama

21 sierpnia 2024 r. Nr 34 ISSN 1427 - 9096 indeks 337846 3,50 zł (w tym 5% VAT)

Trybunalski Tydzień

KOPALNIA NIECHCICE
PIACH, ŻWIR, CZARNA ZIEMIA, SZLAKA, KAMIEŃ, TŁUCZEŃ
509-729-448

Piotrków Trybunalski, Aleksandrów, Czarnocin, Gorzkowice, Grabica, Sulejów, Łęki Szlacheckie, Moszczenica, Wola Krzysztoporska, Wolbórz

Sto dni prezydenta Piotrkowa

Zobacz jak piotrkowianie i politycy oceniają 100 dni prezydenta Juliusza Wiernickiego. czytaj na str. 3

REKLAMA

eprasa.pl 1578adea50

Kronika trybunalska (i nie tylko) z…przymrużeniem oka

Kto ukradł 600 tys. złotych spod sklepu mięsnego w Grabicy?

Kiedyś detektyw, poseł i gwiazda TVN-u, a dziś po prostu Krzysztof Rutkowski zajął się sprawą zuchwałej kradzieży w gminie Grabica. Chodzi o 600 tysięcy złotych. Pan Krzysztof zorganizował coś na wzór konferencji prasowej przed budynkiem KMP w Piotrkowie. Niestety w czapce więc nie można było podziwiać jego słynnej fryzury zwanej potocznie gniazdem.

Zmiana na stanowisku dyrektora piotrkowskiego MOK-u. Elżbietę Jarszak zastąpiła Kamila Dubilas. Od lat w fotelu szefa tej instytucji w Piotrkowie zasiadają kobiety. Domyślam się, że parytety w tym przypadku nie obowiązują.

To zupełnie nietrafiona inwestycja – powiedziała na antenie radia Strefa FM Marlena Wężyk – Głowacka. Jej zdaniem lokalizacja kompleksu basenów jest zła. Od siebie przypomnę, że tory też były złe.

Przez pewien krótki czas w niektórych dzielnicach Piotrkowa nie było wody. Ciepłej wody. Ale sytuacja szybko wróciła do normy. Tak nasza władza realizuje politykę ciepłej wody.

W Łódzkim Urzędzie Wojewódzkim odbyło się spotkanie wojewody łódzkiego Doroty Ryl z marszałkiem województwa Joanną Skrzydlewską. Obie liderki regionu omawiały strategiczne kwestie dotyczące wspólnych działań na rzecz województwa łódzkiego. W czasie tego spotkania uśmiech gonił uśmiech.

Drzwi do budynku, w którym mieści się biuro poselskie Bogusława Wołoszańskiego zostały zdewastowane. Sprawa została zgłoszona na policję. Jak twierdzą niektórzy, może ona mieć podłoże polityczne. Byłaby to prawdziwa sensacja. XXI wieku.

Od 22 sierpnia piotrkowianie zapłacą więcej za wodę i ścieki. Opłata wzrośnie o 4 procent, czyli 32 grosze za metr sześcienny. Jeszcze na początku kwietnia na pytanie: kto za to odpowiada, wielu internautów znałoby odpowiedź i pewnie by jej w komentarzach udzieliło. No ale od maja mamy nową władzę, więc….kto?

To była decyzja mieszkańców – tak poseł PIS Paweł Sałek skomentował na antenie Strefy FM wybór Juliusza Wiernickiego na prezydenta Piotrkowa. No cóż, przyznam że nie było to odkrycie na miarę kopernikańskiego. Sam już w kwietniu wpadłem na to, że była to jednak decyzja mieszkańców.

Masturbował się w parku Świętojańskim w Radomsku. Tamtejsza policja prowadzi postępowanie w sprawie nieobyczajnego zachowania mężczyzny. Został zauważony w radomszczańskim parku, a w internecie pojawił się filmik z tego co on tam robił. Wciąż nie wiadomo, czym się inspirował. Ewentualnie kim.

Supernowoczesny stół do rehabilitacji kręgosłupa, jak ze statku kosmicznego, służy już pacjentom szpitala w Piotrkowie. Wykorzystywany jest m.in. przy leczeniu rwy kulszowej. Niestety nie wiem czy stół został poświęcony przez jakiegoś księdza, jak większość nowego sprzętu zakupionego przez placówkę.

Marcin Cecotka

OGŁOSZENIE

REKLAMA

REKLAMA

eprasa.pl 1578adea50

Sto dni prezydenta Piotrkowa

Najsłynniejsze w historii „100 dni" dotyczy słynnego Napoleona Bonaparte. 1 marca 1815 roku po powrocie z wygnania na Elbie ponownie przejął władzę we Francji. Po 100 dniach i klęsce pod Waterloo trafił jednak na kolejną wyspę, tym razem Św. Heleny z dala od cywilizacji. I tam zmarł. Z kolei w lutym 1981 roku o 90 dni spokoju poprosił wybrany na premiera gen. Wojciech Jaruzelski. Później o 100 dniach zaczęto mówić, aby ocenić władzę rządu, prezydenta, samorządu itp. I ta świecka tradycja trwa. Dlatego postanowiliśmy sprawdzić jak piotrkowianie i politycy oceniają 100 dni prezydenta Juliusza Wiernickiego.

O ile wygrana Juliusza Wiernickiego w drugiej turze nie była wielką niespodzianką, o tyle jego udział w ostatecznej rozgrywce z prezydentem Krzysztofem Chojniakiem już tak. Wydawało się, że większe szanse na wejście do drugiej tury mają Marlena Wężyk – Głowacka i Łukasz Janik. Tymczasem mało znany i młody polityk pokonał tę dwójkę zostając piątym po zmianie systemu prezydentem Piotrkowa Trybunalskiego. Wcześniej te funkcje pełnili Michał Rżanek (obecny prezes PWiK sp. z o.o.), Andrzej Pol (zmarł w 2024 roku), Waldemar Matusewicz (prowadzi firmę) i Krzysztof Chojniak (nauczyciel i radny). Juliusz Wiernicki swojej władzy nie zaczął od fajerwerków, choć niektóre media pisały o nim „prezydent, który się uśmiecha". Wydaje się jednak, że po 100 dniach nie tylko o tym będziemy pamiętać.

6 maja 2024 roku Juliusz Wiernicki został zaprzysiężony na urząd prezydenta Piotrkowa Trybunalskiego. - Piotrkowianie mają bardzo duże oczekiwania, dali nam ogromną odpowiedzialność. Zrobimy wszystko, by **zaspokoić** oczekiwania mieszkańców naszego miasta – mówił wówczas nowy włodarz miasta. A w połowie sierpnia minęło 100 dni od tego momentu.

Czy pytani przez nas piotrkowianie widzą, że prezydent ich **zaspokaja**? Przytoczmy niektóre opinie.

- Ja go w ogóle nie znam!

- Mam wiele zastrzeżeń! Jakich? Nie chcę się wypowiadać!

- Wiem, że nową ulicę zrobił.

- Jakoś się nie przyzwyczaiłam do niego. Zobaczymy, trzeba poczekać.

- Młody człowiek, jeszcze się musi wdrożyć.

- Więcej się dzieje w mieście, pojawiły się imprezy. Na piotrkowskich ulicach remonty są.

- Bardzo dobrze. Coś tam się dzieje w mieście.

A jak politycy i samorządowcy oceniają 100 dni prezydenta Wiernickiego?

Jan Dziemdziora radny z klubu „Z Sercem dla Piotrkowa" jak zwykle z właściwą sobie swadą ocenia: - Patrząc po uśmiechu to wydaje się, że panuje nad sytuacją, a jak jest w rzeczywistości to pożyjemy, zobaczymy. Jakiś wielkich efektów pracy, które wzbudzałyby entuzjazm nie widzę. Myślę jednak, że szykuje się do skoku … inwestycyjnego.

Łukasz Janik radny z Prawa i Sprawiedliwości na razie nie chce oceniać działań prezydenta. - Trudno ocenić. Sto dni to dopiero początek. Na razie nie ma dużych zmian, dałbym prezydentowi jeszcze kilka miesięcy czasu na ocenę. Niech się wdroży i spróbuje poradzić sobie z problemami.

Marek Mazur I wicewojewoda łódzki z PSL ma nadzieję, że nowy prezydent może zmienić oblicze Piotrkowa. - Ostatnio spotkaliśmy się w Łódzkim Urzędzie Wojewódzkim. Rozmawialiśmy o planach prezydenta, które są bardzo ambitne. Jestem przekonany, że plany te uda się zrealizować. Obserwuje jego aktywność jednak na efekty trzeba poczekać, bo 100 dni to za krotki czas na ocenę. Myślę, że Piotrków pod jego rządami będzie się rozwijać.

Mariusz Staszek, przewodniczący Rady Miasta nie chciał w pełni ocenić 100 dni rządów prezydenta. Na radiowej antenie podkreślił tylko: - Bardzo pozytywny plus dla pana prezydenta to próba nawiązania kontaktu z pracownikami i warto by wykorzystać ten potencjał, który oni posiadają. Bądźmy otwarci na pomysły, bo Piotrków zasługuje na to, aby być doceniony.

Niestety żaden z radnych rządzącego w poprzedniej kadencji klubu „Razem dla Piotrkowa" nie chciał się wypowiadać w sprawie 100 dni prezydenta. Albo nie mieli na to ochoty, albo nie odbierali telefonów.

A jak sam **Juliusz Wiernicki** ocenia swoje 100 dni przekonamy się podczas wywiadu na antenie Radia Strefa FM już 21 sierpnia o 8:30 (powtórka o 17:30). Rozmowy będą Państwo mogli też posłuchać na strefa.fm (podcasty).

Artur Wolski (współpr. RZ)
a.wolski@strefa.fm

fot. fb.com/Juliusz Wiernicki

Prezydent powołał nowych dyrektorów placówek

Zespół Szkół Ponadpodstawowych nr 1, IV Liceum Ogólnokształcące oraz Poradnia Psychologiczno-Pedagogiczna mają nowych dyrektorów. Decyzję w tej sprawie podjął prezydent Piotrkowa Juliusz Wiernicki.

Dyrektorem ZSP nr 1 został Sebastian Wojtaś, dyrektorem IV LO Konrad Sikora, natomiast Poradnią Psychologiczno-Pedagogiczną pokieruje Anetta Szadkowska.

Powierzenie tych stanowisk następuje na okres od 1 września 2024 roku do 31 sierpnia 2029 roku.

Nadal nie wiadomo, kto zostanie dyrektorem Zespołu Szkół Ponadpodstawowych nr 2 Piotrkowie, którym dotychczas kieruje Lidia Łopusiewicz.

P.Kwiatkowski

fot. UM Piotrków

Kamila Dubilas nową dyrektorką MOK

Kamila Dubilas została powołana na stanowisko po dyrektora Miejskiego Ośrodka Kultury w Piotrkowie Trybunalskim. Zastąpi Elżbietę Jarszak, która na tym stanowisku była przez 3 lata i 3 miesiące. Dotychczas Kamila Dubilas kierowała Wolborskim Centrum Kultury.

Kamila Dubilas urodziła się 31 grudnia 1985 roku. Przez wiele lat była dyrektorką Wolborskiego Centrum Kultury. Oprócz pracy w WCK, była zaangażowana w działalność Wolborskiego Towarzystwa Kultury i Turystyki, gdzie pełniła funkcję prezesa.

Te informacje na antenie Radia Strefa FM przekazała Anetta Mądry - kierowniczka Referatu Kultury i Sportu w Urzędzie Miasta:

- Należy przypomnieć że pani Elżbieta Jarszak powołana była na czas określony. Z dniem 11 sierpnia br. w związku z tym zakończyła pracę na stanowisku. Dzisiaj prezydent miasta powierzył obowiązki nowej pani dyrektor, czyli Kamili Dubilas na czas określony, na 12 miesięcy - mówiła.

Kamila Dubilas zakończyła swoją pracę na stanowisku dyrektora WCK w sierpniu 2024 roku po ponad 7 letniej kadencji, a jej miejsce zajęła Ewelina Hak.

I.Stachaczyk

fot. MOK Piotrków

eprasa.pl 1578adea50

Kobieta wypadła z bloku na Łódzkiej w Piotrkowie

W piątkowe popołudnie na ulicy Łódzkiej w Piotrkowie lądował śmigłowiec Lotniczego Pogotowia Ratunkowego. Ratowników wezwano, gdyż z czwartego piętra z jednego z bloków wypadła 74- letnia kobieta.

Z zeznań świadków wynika, że mieszkanka zasłabła i wypadła. Kobietę po reanimacji do Samodzielnego Szpitala Wojewódzkiego w Piotrkowie zabrało pogotowie. Stan mieszkanki ul. Łódzkiej był na tyle zły, że LPR-em nie można było jej transportować.

Na miejsce przyjechały też inne służby: policja i straż pożarna.

O 14:47 otrzymaliśmy zgłoszenie, że z jednego z mieszkań przy ul. Łódzkiej wypadła kobieta. Mieszkanie z zewnątrz było zamknięte, drzwi balkonowe od wewnątrz również - powiedziała nam st. asp. Izabela Gajewska, oficer prasowy KMP w Piotrkowie.

Włamali się do cukierni i … zrobili sobie imprezę

W nocy z piątku na sobotę nieznani sprawcy włamali się do znanej piotrkowskiej cukierni „Słodkie Mono" przy ul. Dmowskiego. Ukradli towar za 15 tysięcy, ale pozostawili też po sobie spory bałagan i ... brudne skarpetki. Policja już szuka sprawców.

- Skradziono sporo rzeczy, praktycznie asortyment cukierni. Ukradziono kasetkę, pieniądze na dostawy, „przetrzepane" zostały szafki moich pracowników. Mieliśmy wywróconą całą produkcję i salę sprzedażową. Ukradli nawet mąkę, cukier i czekoladę. Zastaliśmy nadjedzone ciasta, pootwierane butelki alkoholu, które mieliśmy do produkcji – opowiedziała nam właścicielka cukierni Eliza Bubas.

Ale na kradzieży się nie skończyło. Zrobili sobie imprezę. - Pootwierali okna, użyczyli sobie szklanek, sztućców, a na sam koniec zostawili nam brudne skarpetki – dodaje właścicielka.

Wezwana na miejsce zdarzenia policja pobrała pozostawione odciski palców i teraz szuka sprawców.

A pani Eliza ma problem: - Nie mam ciast na sprzedaż i nie mam ich również z czego zrobić. Musiałam odmówić wielu klientom. Do tego w cukierni trzeba przeprowadzić dezynfekcję.

Złodzieje urządzili sobie w środku libacje - wypili alkohol przeznaczony do produkcji, a na przegryzkę wybrali sobie słodkie przekąski dostępne w cukierni.

Nie żyje były trener Piotrcovii

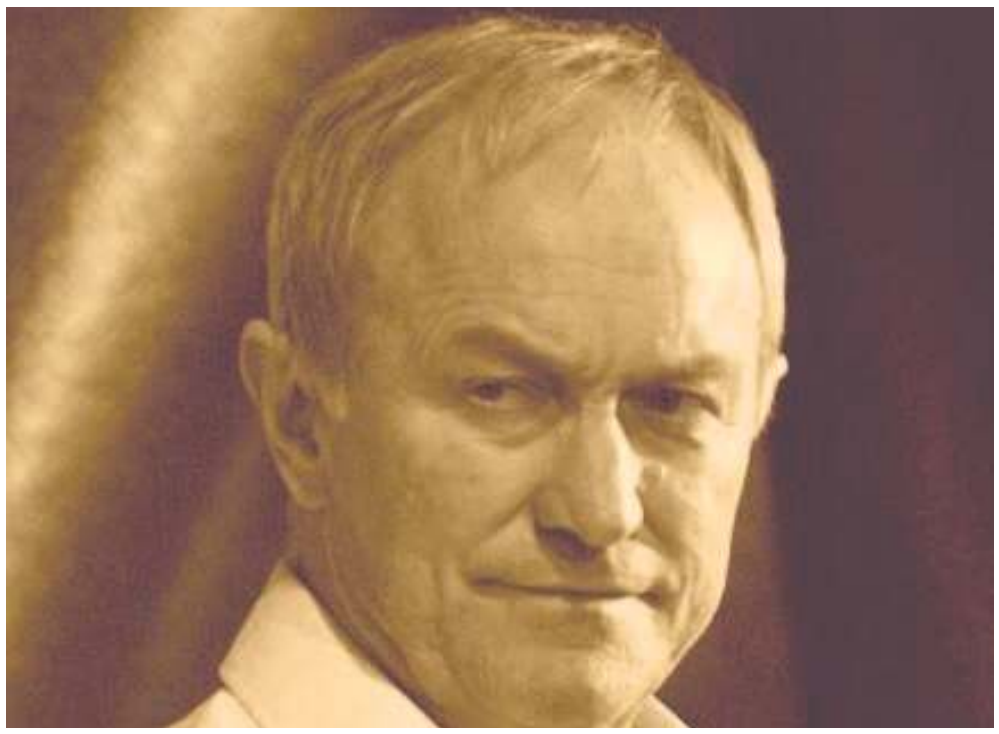

Zmarł legendarny polski trener piłkarski Franciszek Smuda. W 2002 roku przez kilka miesięcy był szkoleniowcem piłkarzy II-ligowej wówczas Piotrcovii. Miał 76 lat.

Franciszek Smuda największe sukcesy odnosił z polskimi zespołami klubowymi takimi jak Widzew Łódź, Wisła Kraków czy Lech Poznań. Przez 3 lata był też selekcjonerem reprezentacji. Prowadził drużynę podczas Euro 2012, ale sukcesu nie odniósł.

W 1995 został szkoleniowcem Widzewa Łódź, z którym zdobył dwa mistrzostwa, superpuchar, a także z sukcesami prowadził klub w europejskich pucharach, w tym w fazie grupowej Ligi Mistrzów UEFA (1996/1997). Sukcesy szkoleniowe odnosił również z Wisłą Kraków, z którą zdobył mistrzostwo oraz superpuchar, a także dwukrotnie awansował do fazy pucharowej Pucharu UEFA, Lechem Poznań, z którym sięgnął po krajowy puchar, brązowy medal mistrzostw Polski i dotarł do 1/16 finału Pucharu UEFA, Zagłębiem Lubin, gdzie w sezonie 2005/2006 zajął 3. miejsce w Ekstraklasie, a także z Wieczystą Kraków, z którą awansował do III ligi oraz zdobył Puchar Polski na szczeblu małopolskim.

W 2002 roku został szkoleniowcem Piotrcovii, ale po klęsce w pierwszym meczu II ligi (wówczas było to zaplecze obecnej ekstraklasy) z Arką w Gdyni 0-4, właściciel zespołu Antoni Ptak przeniósł drużynę do Szczecina.

Franciszek Smuda miał 76 lat.

REKLAMA

eprasa.pl 1578adea50

Za nami dożynki wojewódzkie w Spale

Kolorowy korowód, pyszności kulinarne przygotowane przez Koła Gospodyń Wiejskich z całego województwa a przede wszystkim dobra zabawa. Tak minęła dożynkowa niedziela (18.08.2024) w Spale, gdzie powrócono do przedwojennej tradycji celebrowania święta plonów. Na zakończenie dożynek dla zgromadzonych gości wystąpili Oskar Cyms i Dawid Kwiatkowski. Koncerty młodych wykonawców przyciągnęły tłumy fanek i fanów, także spoza województwa łódzkiego.

zdjęcia: Sebastian Sołtyszewski/Urząd Marszałkowski Województwa Łódzkiego/F.Zieliński

Dożynki tradycyjnie rozpoczęła msza święta, po niej wspaniały kolorowy korowód przeszedł spalskimi ulicami na miejsce wydarzeń dożynkowych. Tam specjalnie dla gości przygotowano wiele atrakcji. Koła Gospodyń Wiejskich z całego województwa zadbały o dobre jedzenie i domową atmosferę święta plonów. Konkursy kulinarne oraz ten na najpiękniejszy wieniec dożynkowy budziły emocje nie tylko startujących w nich uczestniczek i uczestników z KGW. Kończąca dożynki część koncertowa, zapełniła plac fankami Oskara Cymsa i Dawida Kwiatkowskiego.

Konkurs na najpiękniejsze wieńce dożynkowe

Symbol święta plonów, czyli wieniec dożynkowy jest nieodłącznym elementem dożynek. Koła Gospodyń Wiejskich z województwa łódzkiego przygotowały specjalnie na dożynki w Spale wyjątkowe kompozycje. Aż 24 wieńce ozdobiły ołtarz podczas mszy polowej. Wszystkie kompozycje wzięły udział w konkursie na najpiękniejszy wieniec dożynkowy. Oceniała je komisja, w której składzie byli m.in. Monika Matusiewicz, dyrektor Gminnego Centrum Kultury w Inowłodzu, Andrzej Białkowski z Łódzkiego Domu Kultury i Monika Malinowska-Olszowy, radna Sejmiku Województwa Łódzkiego. Decyzją komisji wygrał wieniec KGW z Sikucina w powiecie zduńskowolskim. Panie otrzymały nagrodę w wysokości 2 tys. zł. Drugie miejsce komisja przyznała wieńcowi KGW Wolowianki z Woli Załężnej w pow. opoczyńskim (nagroda w wysokości 1.700 zł). Trzecie zdobył wieniec z naszego regionu - KGW Kogiel Mogiel z Rajska Małego w pow. piotrkowskim.

„Kulinarne inspiracje Łódzkiego" i „Bitwa Regionów"

Dożynki to wspaniały czas na poznawanie regionalnych potraw województwa łódzkiego. W Spale rozstrzygnięty został wojewódzki etap konkursu „Bitwy Regionów", stanęło do niego pięć kół gospodyń wiejskich wyłonionych w eliminacjach regionalnych. Najlepszymi z najlepszych w Łódzkiem zostały ogłoszone panie z KGW w Branicy w powiecie zduńskowolskim, które przygotowały Kwasek gotowany na mięsie z królika. Zwyciężczynie konkursu będą reprezentować nasze województwo w finale konkursu na Stadionie Narodowym we wrześniu. To jednak nie wszystkie pyszności, jakie zostały przygotowane specjalnie na dożynki. W konkursie „Kulinarne inspiracje Łódzkiego" wzięło udział 100 KGW z całego województwa, które przygotowały specjały kuchni regionalnej oceniane w czterech kategoriach. W kategorii „Dziarskie jarskie" zwycięzcami zostały panie z KGW z Lubowidzy za potrawę „Gruszczonka". Najlepszą potrawą kategorii „Mięsne specjały" okazał się gulasz z dzika przygotowany przez KGW z Teresewa. W kategorii „Zupy z chałupy" za najlepszą podczas tegorocznych dożynek komisja uznała żur w wykonaniu Stanisławiczanek przygotowany przez KGW ze Stanisławic. Na deser kategoria „Słodkie fantazje", pierwsze miejsce otrzymało KGW w Niedyszynie za Kruche Niedyszyńskie.

Rolnicy odznaczeni

Dożynki Województwa Łódzkiego były okazją do nagrodzenia osób, które w sposób szczególny przysłużyły się do rozwoju polskiego rolnictwa.

W imieniu Ministra Rolnictwa i Rozwoju Wsi odznaczenia wręczyli wiceministrowie resortu: Michał Kołodziejczak i Adam Nowak, który jest jednocześnie radnym sejmiku województwa łódzkiego. Laureatami odznaki honorowej Zasłużony dla Rolnictwa zostali: Adam Szulc, Jacek Walczyk, Radosław Śmigielski, Janusz Kwiecień, Wojciech Misztela, Roman Maciejek.

Koncerty młodych gwiazd Polskiej sceny przyciągnęły tłumy fanek

Wieczorną część muzyczną otworzył Oskar Cyms. Wykonane przez niego popularne utwory „Na niebie" czy „Daj mi znać" skradły serca najwierniejszych fanek, które pod sceną śpiewały razem z artystą. Po nim koncert zagrał Dawid Kwiatkowski, nastrojowe piosenki 28-latka przyciągnęły fanki nie tylko z województwa, ale i całej polski.

F.Zieliński

Więcej zdjęć i reakcję video znajdziesz na portalu ePiotrkow.pl

eprasa.pl 1578adea50

NA SYGNALE

Tygodniowy przegląd wydarzeń z regionu

Pożar pustostanu na Słowackiego

W sobotę (17 sierpnia) wieczorem na ulicy Słowackiego wybuchł pożar w jednym z pustostanów. Na miejsce zdarzenia natychmiast skierowano służby ratunkowe.

Pożar kamienicy przy Słowackiego 56 wybuchł po godzinie 22. Do akcji gaśniczej przystąpiły cztery zastępy straży pożarnej, które po przyjeździe na miejsce od razu podjęły działania mające na celu opanowanie rozprzestrzeniających się płomieni. Strażacy walczyli z pożarem przez kilkadziesiąt minut

Na szczęście, dzięki szybkiej reakcji służb, udało się zapobiec rozprzestrzenieniu ognia na sąsiednie budynki i drzewa. W wyniku pożaru nie było osób poszkodowanych. Przyczyny pożaru nie są jeszcze znane, ale najprawdopodobniejsza z nich to zaprószenie ognia przez bezdomnych.

To kolejne tego typu zdarzenie w ostatnim czasie, które przypomina o zagrożeniu, jakie stanowią opuszczone budynki. Straż pożarna apeluje do właścicieli nieruchomości o odpowiednie zabezpieczenie pustostanów, aby uniknąć podobnych sytuacji w przyszłości. **/IS**

Ciężarówka wypadła z trasy. Kierowca był kompletnie pijany

Do bardzo niebezpiecznego zdarzenia doszło na węźle łączącym autostradę A1 z drogą ekspresową S8. Kierujący ciężarówką marki Scania wypadł z drogi i spadł z nasypu.

Do wypadku doszło na zjeździe z trasy S8 na autostradę A1. Kierowca miał ponad 2,5 promila alkoholu w wydychanym powietrzu. Służby starały się jak najszybciej wydobyć kierowcę, który został zakleszczony w pojeździe. Zjazd z S8 na A1 był zablokowany przez kilka godzin.

Przed godziną 15 dyżurny piotrkowskiej jednostki otrzymał zgłoszenie o zdarzeniu drogowym z udziałem pojazdu ciężarowego z naczepą. Do zdarzenia doszło na zjeździe z S8 na A1 w kierunku Katowic. Ze wstępnych ustaleń policjantów wynika że kierujący pojazdem ciężarowym na łuku drogi zjechał z nasypu. Okazało się, że kierujący miał w organizmie ponad 2,5 promila alkoholu. Kierujący został przewieziony do szpitala - mówiła asp. szt. Izabela Gajewska rzeczniczka Komendy Miejskiej Policji w Piotrkowie Trybunalskim.

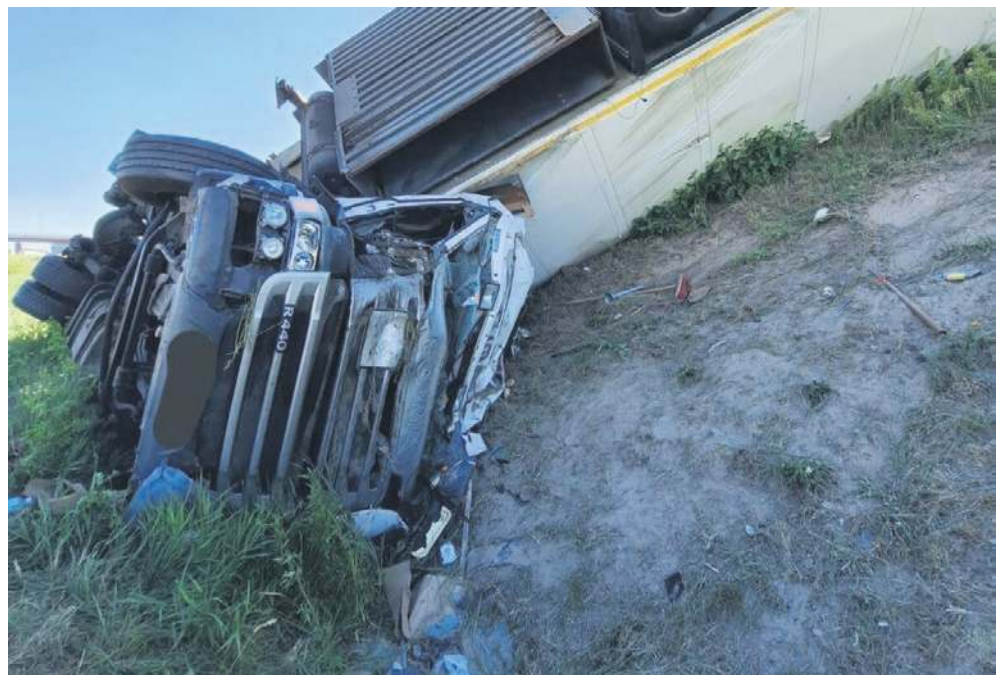

Zderzenie dwóch samochodów w Woli Krzysztoporskiej

Do kolizji Opla i Audi doszło w niedzielę (18 sierpnia) rano w centrum Woli Krzysztoporskiej. Nikomu nic się nie stało.

W niedzielę około 9:40 zderzyły się Opel Astra i Audi A6. Na miejsce skierowano policjantów z piotrkowskiej drogówki oraz strażaków z OSP w Woli Krzysztoporskiej. Zdarzenie zostało zakwalifikowane jako kolizja, a sprawca został ukarany mandatem.

I.Stachaczyk

Policjanci z Piotrkowa nie odpowiedzą za niezatrzymanie sprawcy wypadku na A1

Prokuratura Okręgowa w Warszawie umorzyła śledztwo dotyczące niedopełnienia obowiązków służbowych przez funkcjonariuszy Komendy Miejskiej Policji w Piotrkowie. Decyzja ma związek ze sprawą Sebastiana M., który we wrześniu 2023 roku spowodował śmiertelny wypadek na autostradzie A1. Zginęła wówczas trzyosobowa rodzina.

Prokuratura badała czy była przesłanka do zatrzymania sprawcy wypadku bezpośrednio po zdarzeniu. Badano też ewentualne powiązania rodzinne osób, które podczas wypadku znajdowały się w bmw i wszystkich policjantów, którzy prowadzili czynności w tej sprawie.

- Sebastiana M. nie zatrzymano, ponieważ nie było świadków, którzy widzieli moment zderzenia. Świadkowie mówili o aucie, które jechało bardzo szybko i o samochodzie, który płonie. Tego dnia zatrzymano Sebastianowi M. prawo jazdy i dowód rejestracyjny – powiedział TVN 24 prokurator Piotr Antoni Skiba, rzecznik prasowy Prokuratury Okręgowej w Warszawie.

Dodał, że dowód na podstawie którego Sebastiana M. można było zatrzymać, pojawił się dopiero po 20 dniach od zdarzenia, kiedy pojawiła się opinia biegłego. Dopiero wówczas pojawiły się podstawy do zatrzymania Sebastiana M., którego jednak wtedy nie było w kraju. Wyjechał do Zjednoczonych Emiratów Arabskich, gdzie przebywa do dziś. Trwają rozmowy o jego ekstradycji.

Decyzja prokuratury jest nieprawomocna. Rodzina ofiar wypadku może się od niej odwołać.

Przypomnijmy, 32-letni Sebastian M. jest podejrzany o spowodowanie 16 września tragicznego wypadku na A1 w Sierosławiu w powiecie piotrkowskim. W pożarze auta marki KIA zginęli rodzice oraz ich 5-letni syn. Według zgromadzonych dowodów, podejrzany kierował bmw, które poruszało się z prędkością ponad 300 km/h.

Odeszli do wieczności

ŚP
7 sierpnia 2024
Stanisława Malik
żył 91 lat

ŚP
7 sierpnia 2024
Zofia Maria Kluf
żyła 78 lat

ŚP
4 sierpnia 2024
Tomasz Ciszek
żył 52 lat

†

DOM POGRZEBOWY
AVE
GERARD MAJCHROWSKI
Piotrków Tryb., Wojska Polskiego 62

Wyrazy najszczerszego współczucia
i wsparcia w trudnych chwilach
Beacie Hołubowicz-Stachaczyk
z powodu śmierci

Mamy

składają:
redakcja i pracownicy
radia STREFA FM i agencji reklamowej ELTOM

tel. 44 647 04 21
tel. 602 365 916

Całodobowe i kompleksowe usługi pogrzebowe i kremacyjne, wypłata zasiłku pogrzebowego ZUS, KRUS na miejscu

eprasa.pl 1578adea50

Polonia przegrała ze Skalnikiem Sulejów

Drugi mecz na własnym boisku w sezonie i druga porażka. Po przegranej z KS Kutno poloniści tym razem ulegli rywalowi zza miedzy z Sulejowa 0-2. Zarówno wynik jak i sam mecz nie zadowolił kibiców, którzy w liczbie kilkuset zjawili się na stadionie przy Reagana

Początek nie zapowiadał porażki gospodarzy. Podopieczni Roberta Grzesiuka atakowali, mieli nawet świetną okazję, ale w bramce goście doskonale bronił doświadczony Maciej Humerski. W 24 minucie rzut rożny dla Skalnika, niepozorny strzał Jakuba Kmity i piłka wpadła tuż przy słupku.

Do końca pierwszej połowy Polonia atakowała, ale na niewiele się to zdało. Po rozpoczęciu drugiej odsłony meczu gospodarze rzucili się do ataku, ale sytuacji nie stworzyli zbyt wielu. Gdy już jeden z zawodników dostał piłkę po błędzie obrońców Skalnika i miał przed sobą tylko Humerskiego to… trafił prosto w niego, choć powinien zapytać w który róg ma strzelić. Skalnik minutę później miał również doskonałą okazję, ale piłka po strzale główką trafiła Filipa Błażejewskiego i uderzyła w poprzeczkę. Jednak w 88 minucie goście postawili kropkę nad i zdobywając kolejnego gola. Na listę strzelców wpisał się rezerwowy Mateusz Magdziarz.

- Założyliśmy sobie, że będziemy czekali na błędy Polonii i oddaliśmy im inicjatywę. I to było jedno z naszych działań. Okazało się to skuteczne. Skupiliśmy się na przechwytach, błędnych akcjach ofensywnych przeciwnika. Polonia się starała, postawiła nam dzisiaj trudne warunki. Ale graliśmy bardzo zdyscyplinowanie w defensywie – mówił po meczu zadowolony Wojciech Robaszek, trener Skalnika Sulejów.

- My chcemy grać w piłkę, przeciwnik się muruje. Wiedzieliśmy, że tak będą grać, ale jeśli się traci 2 bramki, to trzeba strzelić 4-5, bo tych sytuacji było mnóstwo. Przeciwnik stworzył trzy i strzelił 2 gole. I tak te mecze będą wyglądały, jesteśmy drużyną, która chce grać w piłkę i każdy będzie tu przyjeżdżał, murował się z tyłu i grał z kontry – powiedział nam z kolei Filip Błażejewski, bramkarz Polonii.

Teraz oba zespoły po III kolejkach IV ligi mają po 3 punkty.

A.Wolski

REKLAMA

Piąte miejsce Piotrkowianina w turnieju

Piłkarze ręczni Piotrkowianina zajęli piąte miejsce w turnieju piłki ręcznej o puchar marszałka województwa mazowieckiego. W spotkaniach grupowych nasi zawodnicy przegrali z KPR Legionowo 22-23 oraz Handball Stalą Mielec 25-30. W meczu o 5 miejsce Piotrkowianin pokonał Stal Gorzów 32-31. Ostatnim sprawdzianem przed rozgrywkami ligowymi będzie spotkanie z HCB Karvina (21 sierpnia). Trzy dni później zespół zostanie zaprezentowany publiczności w Rynku Trybunalskim podczas tradycyjnej już handballowej prezentacji.

fot. archiwum / piotrkowianin

Z nadzieją na medal. Piotrcovia na ostatniej prostej przed sezonem

Piłkarki ręczne Piotrcovii rozegrały dwa sparingi z czwartym zespołem poprzedniego sezonu MKS PR URBIS Gniezno. W pierwszym meczu podopieczne Horatiu Pasca wygrały 30-28, a w drugim rozegranym w poniedziałek w hali Relax 30-29.

- Na razie pracujemy głównie nad obroną i testujemy sobie różne warianty. Nad atakiem myślę, że jeszcze przyjdzie pora i na tę chwilę wygląda to świetnie. Mamy jeszcze trochę braków kadrowych, ale myślę, że do pierwszego meczu to się uzupełni – podkreśla skrzydłowa Patrycja Królikowska.

Od niedawna trenerem piłkarek ręcznych Piotrcovii jest rumuński szkoleniowiec Horatio Pasca. Czy po wielu latach nasz klub stać na kolejny tytuł mistrza Polski?

- To jest klub z wielką tradycją w polskiej Superlidze kobiet. Wiem, czego oczekujecie. Krok po kroku a to będzie bardzo mocna drużyna, z której będziecie dumni. Lubię ambitne wyzwania. Trenowałem klub w Rumunii, z którym grałem w europejskich pucharach. A zaczynałem od II ligi i doszedłem do złotego medalu w lidze rumuńskiej.

Piotrcovia rozegra w dniach 23-24 sierpnia w hali Relax IV Memoriał imienia Krzysztofa Kazimierskiego i Grzegorza Tomczyńskiego. W turnieju zagrają: KPR Gminy Kobierzyce, MTS Żory, Start Elbląg i Piotrcovia

A.Wolski

REKLAMA

eprasa.pl 1578adea50

Dołącz do grona producentów Marki Lokalnej

Samorząd Powiatu Piotrkowskiego rozpoczyna trzeci nabór produktów lub ofert, które warto poznać i promować pod wspólną marką „Prosto z serca - Produkt Ziemi Piotrkowskiej". Propozycja jest skierowana do przedsiębiorców i wytwórców, którzy zdecydują się na współpracę i zgłoszą swój produkt.

Jego walor oceni Komisja, która weźmie pod uwagę wysoką jakość produktu, jego dostępność i rozpoznawalność na rynku, przyjazność dla środowiska czy oryginalność. Na zgłoszenia Starostwo **Powiatowe w Piotrkowie oczekuje do 29 sierpnia**. Szczegóły dotyczące naboru można znaleźć w Regulaminie zamieszczonym na stronie www.powiat-piotrkowski.pl.

Samorządowcy zdecydowali o dalszej współpracy

Bogdanów–Woźniki, Laski-Parzniewice, Siomki-Krzyżanów i Oprzężów – inwestycji na drogach powiatowych na terenie gminy Wola Krzysztoporska nie brakuje.

Starosta Powiatu Piotr Łączny wraz z radnymi powiatowymi Tomaszem Jakubiakiem i Marcinem Pawlikowskim oraz dyrekcją Zarządu Dróg Powiatowych w Piotrkowie Tryb. omówili plan modernizacji sieci drogowej na najbliższą kadencję z Wójtem Gminy Romanem Drozdkiem. Za priorytetowe uznano zadania, które będą realizowane przy wsparciu samorządu gminnego. Należą do nich:
- kontynuacja przebudowy drogi Bogdanów-Woźniki
- dokończenie inwestycji Siomki-Jeżów
- dalsza przebudowa drogi Jeżów-Parzniewice

Włodarze powiatu i gminy mieli okazję obejrzeć niedawno zakończoną inwestycję na odcinku Kolonia Bogdanów – Mąkolice, którą samorząd powiatowy wykonał za 9,3 mln złotych.

Warto dodać, że zakończyły się już prace drogowe, a tym samym utrudnienia w ruchu na modernizowanych odcinkach:
- w miejscowości Kłudzice (1 km)
- w miejscowości Tomawa (1 km)
- w miejscowości Krzykowice (1,3 km)
- ul. Warszawska w Gorzkowicach (0,8 km)
- w miejscowości Gościmowice II (0,7 km)
- Blizin-Parzniewice (1,9 km)
- Siomki - Glina (4,2 km)

Łączna wartość zrealizowanych inwestycji to ponad 38 mln złotych.

Aleksandrów

Trwa realizacja zadań drogowych

Gmina Aleksandrów w roku 2024 realizuje wiele inwestycji oraz planuje nowe projekty, aby poprawić jakość życia mieszkańców i zapewnić im większe bezpieczeństwo. Zadania na ten rok obejmują również przedsięwzięcia drogowe związane z infrastrukturą dróg powiatowych znajdujących się na terenie gminy Aleksandrów. Obecnie trwa realizacja zadań drogowych związanych z dwoma odcinkami dróg powiatowych w miejscowości Siucice - Kolonia oraz Jaksonek. Realizacja tych przedsięwzięć jest możliwa dzięki pozyskaniu środków zewnętrznych na wykonanie tej inwestycji z Rządowego Funduszu Rozwoju Dróg oraz współpracy z Powiatem Piotrkowskim.

8 sierpnia br. odbył się terenowy przegląd realizowanych inwestycji. Gminę Aleksandrów odwiedzili dyrektor Zarządu Dróg Powiatowych w Piotrkowie Trybunalskim – Karol Szokalski oraz zastępca dyrektora Zarządu Dróg Powiatowych w Piotrkowie Trybunalskim- Dorota Stańczak, którzy mieli okazję zobaczyć postępujące prace.

Nowa nawierzchnia przyczyni się do poprawy bezpieczeństwa kierowców a także ułatwi przemieszczanie się w regionie, a tym samym poprawi komfort życia mieszkańców. W ramach tych zadań zostaną przebudowane dwa odcinki dróg o łącznej długości ok 2 km.

XIII Rodzinny Rajd Rowerowy w gminie Aleksandrów

W niedzielę, 4 sierpnia br. na terenie gminy Aleksandrów odbył się XIII Międzypokoleniowy Rajd Rowerowy pn.: „Rodzinnie, zdrowo, rowerowo". Wydarzenie miało charakter rekreacyjno-sportowy, a jego celem była m.in.: popularyzacja kolarstwa rowerowego, podniesienie poziomu bezpieczeństwa rowerzystów oraz integracja sympatyków turystyki rowerowej. Organizatorami wydarzenia był Ludowy Klub Sportowy „Błysk" Aleksandrów we współpracy z Urzędem Gminy Aleksandrów.

Na miejsce zbiórki, którym był teren przed budynkiem urzędu gminy, przybyli uczestnicy rajdu w bardzo zróżnicowanym wieku – od malucha do seniora. Przed rozpoczęciem rajdu, Paweł Mamrot– wójt gminy wręczył jego uczestnikom okolicznościowe gadżety.

Trasa rajdu, licząca ok. 30 km, zgromadziła na starcie bardzo wielu jego uczestników i wiodła przez następujące miejscowości: Aleksandrów - Kawęczyn- Sieczkę – Niewierszyn - Dąbrowę nad Czarną - Kotuszów – Borowiec - Rożenek – Aleksandrów. Nad bezpieczeństwem cyklistów czuwali policjanci z Komisariatu Policji w Sulejowie oraz druhowie z Ochotniczych Straży Pożarnych – z Dąbrowy nad Czarną, Niewierszyna, Siucic i Skotnik. Po zakończeniu rajdu jego uczestnicy zostali zaproszeni na okolicznościowy poczęstunek.

W ramach imprezy odbył się również konkurs wiedzy o gminie Aleksandrów. Za udział w konkursie zostały ufundowane nagrody rzeczowe, w tym nagroda gówna – rower. Wszyscy biorący udział w rajdzie zgodnie podkreślili, że była to bardzo udana impreza i z niecierpliwością będą oczekiwali na kolejną edycję rajdu.

eprasa.pl 1578adea50

Grabica

Niezwykły jubileusz 100-leci urodzin mieszkanki gminy

12 sierpnia 2024 r. najstarsza mieszkanka gminy Grabica - Pani Wanda Kuriata obchodziła 100 urodziny. Do Jubilatki świętującej w gronie najbliższych udał się Wójt Gminy Grabica – Krzysztof Kuliński wraz z delegacją z urzędu, składając najserdeczniejsze gratulacje i wyrazy uznania a także życzenia zdrowia, szczęścia i wszelkiej pomyślności. Pani Wanda otrzymała list gratulacyjny, symboliczny bukiet kwiatów oraz kosz prezentowy.

Pani Wanda Kuriata urodziła się 12 sierpnia 1924 roku w miejscowości Szubków (Kresy Wschodnie). Wychowywała się z rodzicami w rodzinie rolniczej. W czasie wojny została wywieziona na roboty do Niemiec. Po wojnie w 1946 roku zawarła związek małżeński z Franciszkiem Kuriatą. Jubilatka urodziła ośmioro dzieci (troje z nich zmarło w wieku niemowlęcym), jest babcią 12 wnuków i prababcią 13 prawnuków.

Jubileusz 100 rocznicy urodzin to wyjątkowa i piękna uroczystość, która nie zdarza się często i tylko nielicznym dane jest doczekać tak zacnego Jubileuszu. 100 lat to piękny wiek, nacechowany szczególną wartością, tworzoną przez lata doświadczeń, naznaczone blaskami i cieniami codziennego życia.

Pani Wandzie życzymy wszystkiego co najpiękniejsze, przede wszystkim dużo zdrowia, samych pogodnych dni oraz szczęścia w otoczeniu bliskich. Wszystkiego najlepszego!

Gorzkowice

Zrealizowali grant sołecki i mają klimatyzowaną salę w Gorzkowiczach i Plucicach

W dniu 20 maja zostały podpisane umowy między województwem łódzkim a gminą Gorzkowice w zakresie realizacji projektów w sołectwach - SOŁECTWO NA PLUS. W ramach programu zostały zakupione klimatyzatory do świetlic wiejskich w miejscowości Plucice i Gorzkowiczki. Dotacja z Województwa Łódzkiego na pojedynczy grant wynosi 15 000zł.

Realizacja wniosków przyczyni się do poprawy jakości organizowanych wydarzeń kulturowych, rekreacyjnych, warsztatów, zebrań oraz spotkań, co przyczyni się do aktywizacji mieszkańców. Świetlice wiejskie są jedynymi obiektami, które służą do spotkań mieszkańców. Wyposażenie świetlic w klimatyzatory podniesie jakość korzystania z tych obiektów, a co za tym idzie podniesie również walory kulturalno – rekreacyjne.

Mieszkańcy Bujnic mają wspaniałe miejsce integracyjne!

Mieszkańcy Bujnic mają swoje miejsce do integracji i wypoczynku. Dziś oddano oficjalnie do użytku altanę, którą w czynie społecznym wykonali mieszkańcy.

Altana powstała z inicjatywy Radosława Paleja radnego gminy Gorzkowice i Ryszardy Broś sołtysa sołectwa. Realizacja inwestycji była możliwa dzięki zaangażowaniu i wsparciu finansowym i rzeczowym: Bartosza Gaika, Alojzego Włodarczyka wójta gminy, radnego i sołtysa ww. miejscowości.

Mieszkańcy przygotowali teren pod budowę altany, jak również pomagali w jej montażu oraz uporządkowali teren wokół niej. Dodatkowo wykonano huśtawkę i meble ogrodowe. Współpraca tak wielu środowisk zarówno społecznych, jak i samorządowych i podmiotów gospodarczych pokazuje, jak wiele można zrobić, działając razem. Praca i starania mieszkańców dały niesamowity efekt.

Ogromne gratulacje należą się mieszkańcom, którzy przyczynili się do jej powstania. Ciężko pracowali, poświęcali swój czas i to dzięki ich zaangażowaniu powstało nowe, piękne miejsce służące integracji lokalnej społeczności. Jeszcze raz bardzo dziękuję wszystkim zaangażowanym w budowę obiektu oraz życzę, aby służył on jak najlepiej wszystkim mieszkańcom – powiedział wójt gminy.

eprasa.pl 1578adea50

Sulejów

Uruchomiliśmy kolejne połączenia komunikacyjne

Zamierzamy konsekwentnie likwidować wykluczenie komunikacyjne wśród mieszkańców naszej gminy, w związku z tym w sierpniu uruchomiliśmy kolejną linię autobusową, a ta, która już funkcjonuje została zmodyfikowana, aby mogło z niej skorzystać jeszcze więcej osób.

Przypomnijmy, w lipcu, z inicjatywy Doroty Jankowskiej, Burmistrz Sulejowa, powstało nowe połączenie transportowe pomiędzy Łazami-Dąbrową a Sulejowem. W sierpniu zostało zmodyfikowane i w konsekwencji powstały dwie linie, a dodatkowo uruchomiliśmy kolejną. Od 1 sierpnia ta pierwsza trasa ma przebieg od Łazów-Dąbrowy przez Kłudzice, Podlubień, Łęczno, Wójtostwo do Sulejowa, do ulicy Dworcowej i z powrotem. Druga trasa obejmuje odcinek od Sulejowa przez Wójtostwo, Łęczno, Krzewiny, Białą, Dorotów, Bilską Wole Kolonię i Bilską Wolę do Sulejowa, oczywiście także z powrotem. Z kolei ta trzecia trasa, będzie funkcjonować tylko w środy i będzie łączyła następujące miejscowości: Koło, Nową Wieś, Barkowice Mokre i Barkowice z Sulejowem. Kierowca wyrusza z Sulejowa, przez Przygłów i Nową Wieś do Koła, a następnie jedzie do Barkowic Mokrych, Barkowic i z Przygłowa do Sulejowa. Z powrotem wyrusza z Sulejowa, jedzie przez Przygłów, Barkowice, Barkowice Mokre do Koła, a następnie do Nowej Wsi. Rozkłady jazdy znajdują się na przystankach oraz na stronie internetowej: www.sulejow.pl. - Oczywiście mamy świadomość tego, że jest konieczność skomunikowania Sulejowa z Piotrkowem Trybunalskim, w związku z tym szukamy dogodnych rozwiązań i prowadzimy w tej sprawie dialog z Piotrkowem – powiedziała Dorota Jankowska, burmistrz Sulejowa. Zależy nam na tym, aby trwale likwidować wykluczenie komunikacyjne wśród naszych mieszkańców, dlatego pracujemy nieustannie, aby wymienione linie funkcjonowały stale.

UWAGA! Zgnilec amerykański

W związku z wystąpieniem choroby zakaźnej – zgnilca amerykańskiego pszczół, Wojewoda Łódzki wydał rozporządzenie nr 11/2024, w którym określił obszar zapowietrzony obejmujący między innymi cześć gminy Sulejów: Barkowice Mokre, Barkowice, Nową Wieś, Koło, Uszczyn, Korytnicę, Przygłów, Podkałek, Kałek, Włodzimierzów oraz Sulejów. W pasiekach zlokalizowanych w obszarze zapowietrzonym zostaną przeprowadzane kontrole rodzin pszczelich. W przypadku pytań dotyczących nakazów i zakazów związanych z rozporządzeniem prosimy o kontakt z urzędowym lekarzem weterynarii pod numerem telefonu: 661 308 320.

Wolbórz

Proszenie na I miejscu

Reprezentacja Koła Gospodyń Wiejskich w Proszeniu w dniu 15 sierpnia 2024 r wzięła udział w II edycji Forum Zbożowego w Waliszewicach.

Reprezentacja Koła Gospodyń Wiejskich w Proszeniu zajęła 1 miejsce w konkursie. Głównym organizatorem imprezy było Stowarzyszenie Innowatorów Wsi. Warto nadmienić, że KGW w Proszeniu przystąpiło do konkursu jako jedyne z naszej gminy.

Do konkursu zakwalifikowało się tylko 10 kół z całej Polski. Przewodniczącym Jury konkursu dla KGW był Michał Budnik, który przygotował pokaz kulinarny dla osób biorących udział w wydarzeniu. Konkurs został przeprowadzony w 3 kategoriach:

1. Makaron z sosem.
2. Pierogi z dowolnym nadzieniem.
3. Słodka przekąska.

KGW zostało nagrodzone sprzętem kulinarnym w postaci robota kuchennego planetarnego. Serdecznie gratulujemy.

O Wolborzu czytaj również na ePiotrkow.pl

Letnie Koncerty w Wolborzu

Trwa XVII Koncertowe Lato Kolegiacie w Wolborzu. Kolejny koncert 25 sierpnia. Zaprasza Andrzej Jaros Burmistrz Wolborza

W niedzielę 8 sierpnia w kolegiacie królował muzycznie Barok. Artyści w ramach „Koncertowego Lata w Kolegiacie wolborskiej" prezentowali utwory - kantaty m.in. J. S. Bacha, G. P. Telemanna czy H. Schutza. Koncert poprowadziła Ewelina Hak nowa dyrektor WCK. Przed wolborską publicznością wystąpili: Agata Szmuk (alt), Magdalena Szymańska (sopran), Adrian Łęczycki (bas), Agata Bereza (organy), Zofia Łęczycka (wiolonczela), Radosław Orawski (flet).

W niedzielę 28 lipca w wolborskiej kolegiacie wybrzmiała muzyka sakralna od XVIII do XXI wieku. Zebrani usłyszeli utwory m.in. Brahmsa, Antoniego Dvoraka, Feliksa Nowowiejskiego czy też słynne Ave Maria Michała Lorenca - współczesnego nam twórcy. Wykonawcami koncertu byli Marek Kudlicki (organy) oraz Agnieszka Gertner - Polak(sopran).

Plan koncertów letnich znajduje się na plakacie poniżej. Organizatorami koncertów jest Stowarzyszenie Przyjaciół Wolborza, Wolborskie Centrum Kultury oraz Parafia Św. Mikołaja w Wolborzu. Kolejne wydarzenie już 25 sierpnia - DUDY SZKOCKIE I ORGANY - serdecznie zapraszamy na godz. 19:00. Koncerty współfinansowane są ze środków budżetu Województwa Łódzkiego, które pozyskane zostały przez Stowarzyszenie Przyjaciół Wolborza.

Do zobaczenia w Kolegiacie.

eprasa.pl 1578adea50

Czarnocin

I Turniej Siatkówki Plażowej Dziewcząt w Czarnocinie!

W dniu 4 sierpnia na boisku przy ZSCKU w Czarnocinie miało miejsce wyjątkowe sportowe wydarzenie! To właśnie u nas odbył się I Turniej Siatkówki Plażowej Dziewcząt (rocznik 2010 i wyżej). Do turnieju przystąpiło 6 par z gminy Czarnocin i jedna z Łodzi. Rozgrywki były bardzo emocjonujące - dziewczyny dzielnie walczyły o pierwsze miejsce w grupie, które dawało bezpośredni awans do fazy medalowej. Gratulacje i pamiątkowe medale osobiście wręczył Mariusz Kozub - wójt gminy Czarnocin wraz z Prezesem Klubu KS Libero Czarnocin Katarzyną Wachnik. Wszystkim Uczestniczkom gratulujemy świetnej sportowej formy i życzymy dalszych sportowych sukcesów, a Organizatorom pragniemy złożyć gorące podziękowania za przygotowanie i zorganizowanie turnieju!

KOMUNIKAT

Szanowni mieszkańcy.

W dniach 20 – 30.08.2024 roku, pracownicy Urzędu Gminy będą dostarczać pojemniki na odpady komunalne. W chwili dostawy, będzie podpisywany protokół przekazania.

Jeżeli w danym dniu nikogo nie będzie na nieruchomości, pojemnik zostanie dostarczony do Sołtysa danej wsi, skąd będą mogli Państwo odebrać swój pojemnik.

Dotychczasowe pojemniki na odpady, które są własnością Z.U.K. „HAK" Stanisław Burczyński, będą przez przedsiębiorcę odbierane, w dniu odbioru odpadów komunalnych - 26.08 (Czarnocin) lub 27.08 (pozostałe wsie).

O Czarnocinie czytaj również na
ePiotrkow.pl

Gminny System powiadamiania SMS

Jeżeli chcesz bezpłatnie otrzymywać wiadomości SMS z informacjami o sytuacjach kryzysowych w gminie, zagrażających zdrowiu i życiu, o wydarzeniach kulturalnych i sportowych (festyny, imprezy sportowe i inne), z zakresu gospodarki komunalnej (np. zbiórka odpadów wielkogabarytowych), o zbliżającym się terminie płatności podatków - to zarejestruj swój numer telefonu w Gminnym Systemie Powiadamiania SMS. Rejestracji w systemie można dokonać za pomocą witryny internetowej lub poprzez formularz dostępny w wersji papierowej, znajdujący się w UG Czarnocin, GOPS Czarnocin, GCK w Czarnocinie lub GBP w Czarnocinie.

eprasa.pl 1578adea50

Moszczenica

Włókniarz i Pionier gotowi na start Klasy A

W najbliższy weekend do gry wkraczają piłkarze z gminy Moszczenica. W tym sezonie Pionier Baby i Włókniarz Moszczenica będę występować w A Klasie, a konkretniej mówiąc w trzeciej grupie łódzkiej. Sprawdźmy, o co będą grać obie drużyny. Z kolei 29 sierpnia w Moszczenicy odbędzie się Piotrkowski Cup. Zapraszamy po więcej informacji.

Sezon 2019/20 dla wszystkich sympatyków piłki nożnej był przełomowy. Z powodu pandemii nie rozegrana została runda wiosenna. Dla Pioniera oznaczało to jedno - awans do A Klasy. Od tamtego czasu zespół z Bab znajduje się w tej właśnie lidze, a poprzednie rozgrywki zakończył na 11. miejscu. Aspiracje były dużo większe, ale trzeba było zaakceptować ten wynik, mocno przepracować lato i do nowego sezonu stanąć podwójnie zmotywowanym. Nic nie wskazuje na to, żeby teraz Pionier miał walczyć o najwyższe cele, ani też nie ma przesłanek mówiących o tym, że miałby być jakikolwiek problem z utrzymaniem. Na uwagę zasługuje fakt, że w lipcu Pionier okazał się najlepszy na turnieju organizowanym przez Sęp Czarnocin. Oby była to dobra zapowiedź nowych rozgrywek.

W najbliższym sezonie Klasy A dojdzie do derbów Gminy Moszczenica. Ostatni raz na tym poziomie Włókniarz rywalizował w latach 2005/2006. Przez kolejne sezony zespół z Moszczenicy występował z powodzeniem w IV Lidze i w okręgówce. Ostatni sezon nie poszedł jednak po myśli piłkarzy z Moszczenicy i zakończył się on spadkiem do A Klasy. W drużynie doszło do wielu zmian, a teraz o głównej sile będą stanowili młodzi zawodnicy, których wspierać będą ci bardziej doświadczeni. Nowym trenerem Włókniarza został Marcin Staniaszek i to on będzie odpowiadał za walkę o jak najlepszy wynik. Tej postaci nie trzeba chyba nikomu przedstawiać. Staniaszek zakończył swoją bogatą piłkarską karierę dwa lata temu, a ostatnio z powodzeniem trenował zespół juniorów. Teraz postara się on przywrócić Włókniarz na odpowiednie tory. Zadanie nie będzie to łatwe, ale z odpowiednim wsparciem i dobrą grą młodych zawodników będzie to możliwe.

Pionier rywalizację w nowym sezonie rozpocznie już w tę niedzielę na własnym obiekcie, gdzie o godz. 14:00 zmierzy się z Olimpią Wolą Załężną. Z kolei Włókniarz do gry wkroczy tydzień później i w Moszczenicy zmierzy się z drugą drużyną Skalnika Sulejów.

Jeśli natomiast jesteście spragnieni dodatkowej dawki piłkarskich emocji, to koniecznie w tę niedzielę odwiedźcie stadion w Moszczenicy. O godz. 15:00 wystartuje kolejna edycja turnieju Piotrkowski Cup. Do wydarzenia zgłosiło się 20 drużyn i po kilku godzinach zmagań zostanie wyłoniona ta najlepsza. Piłka nożna sześcioosobowa cieszy się coraz większym zainteresowaniem i tego typu wydarzenia są tego najlepszym dowodem. Patronat nad tym turniejem objęli starosta Powiatu Piotrkowskiego Piotr Łączny oraz wójt gminy Moszczenica Dariusz Magacz. Organizatorzy serdecznie zapraszają do udziału w wydarzeniu.

Łęki Szlacheckie

Kultura i rozrywka

eprasa.pl 1578adea50

Wola Krzysztoporska

Gmina Wola Krzysztoporska świętowała dożynki w Mąkolicach

Zgodnie z tradycją Dożynki Gminy Wola Krzysztoporska co roku odbywają się w innej miejscowości. Tym razem 18 sierpnia zorganizowano je w Mąkolicach. W programie znalazł się nie tylko dożynkowy ceremoniał. Przygotowano też sporo atrakcji, nie tylko kulinarnych, ale i muzycznych.

– To dzień radości i wdzięczności za zebrane plony. Jesteśmy gminą typowo rolniczą, dlatego to święto leży głęboko w sercu wszystkim mieszkańcom – mówił wójt gminy Wola Krzysztoporska Roman Drozdek. - Od lat mamy taką tradycję, że tak zwany „sierp tatowy" (nazwa zaczerpnięta z sagi „Sami Swoi") krąży po terenie całej gminy i „wyznacza" miejsca, gdzie to wyjątkowe święto jest przeprowadzone. W tym roku były to gościnne Mąkolice. Już dziś też sierp przeszedł w posiadanie kolejnego sołectwa – Rokszyc - i to tam w przyszłym roku odbędą się dożynki.

Z kolei Kamila Kaczorowska – przewodnicząca Rady Gminy Wola Krzysztoporska podkreślała zaangażowanie pań z KGW. - Przybyły liczne delegacje kół gospodyń wiejskich, mamy 16 wystawienniczych namiotów przygotowanych przez panie z naszych sołectw. Mamy konkurs na najpiękniejszy wieniec dożynkowy. Cieszymy się, świętujemy, bo to jest ten dzień radości za zebrane plony i za ten chleb, który możemy mieć na stołach.

Dożynkowy ceremoniał składania wieńców i dzielenia chleba poprzedziła msza święta odprawiona w intencji rolników. A sprawiedliwym podziałem bochna wypieczonego z tegorocznych plonów zajął się wójt Roman Drozdek z przewodniczącą RG Kamilą Kaczorowską i starostami dożynek. A w tym roku byli nimi Beata Członka oraz Rafał Mazurczyk.

Beata Członka, starościna dożynek jest związana z Mąkolicami od urodzenia. Wspólnie z mężem od 30 lat prowadzi 25-hektarowe gospodarstwo rolne nastawione na produkcję zbóż oraz bydła mięsnego. Na co dzień zajmuje się pracą w kwiaciarni, a jej kolejną pasją jest gotowanie. Każdą wolną chwilę poświęca na rzecz lokalnego koła gospodyń, a ze względu na swój temperament doskonale godzi obowiązki żony, matki i babci z pracą w rolnictwie i na rzecz lokalnej społeczności.

Rafał Mazurczyk, starosta dożynek, ma 34 lata. Jest mieszkańcem Mąkolic i to właśnie tutaj prowadzi wraz z rodziną gospodarstwo rolne. Od najmłodszych lat związany jest z pracą na roli, która stała się nie tylko jego pracą, ale i pasją. Gospodaruje na 80 ha. Uprawia głównie pszenicę, rzepak i kukurydzę na ziarno. Jest również hodowcą trzody chlewnej. W wolnym czasie podróżuje po Polsce na swoim motocyklu. Poza pracą i pasjami starosta chętnie wspiera działalność lokalnego KGW i OSP.

Na dożynkach nie mogło zabraknąć wieńców dożynkowych, a do konkursu o miano tego najpiękniejszego stanęło 14 KGW. **Po trudnych obradach jury wyniki były następujące:**
I miejsce KGW Laski
II miejsce KGW Woźniki Kolonia
III miejsce KGW Bujny

Ale to nie koniec zmagań. O puchary walczyli też uczestnicy turnieju sołectw pn. „Złap byka za rogi", którzy udowadniali swoją sprawność na mechanicznym rodeo. Tu I miejsce zajął Rafał Członka (sołectwo Mąkolice), II - Damian Broniarczyk (sołectwo Parzniewice), a III - Kamil Broniarczyk (sołectwo Poraj).

Emocji dostarczyło także losowanie wśród mieszkańców ufundowanych przez władze gminy dwóch rowerów.

Sołectwo Mąkolice – gospodarze imprezy – zorganizowało również swój własny konkurs na najciekawszą ozdobę (tzw. witacze dożynkowe). A fantazji mieszkańcom nie brakowało. Były żubry, olbrzymie figury, ale ostatecznie konkurencję wygrał wóz drabiniasty zaprzężony w słomianego konia wykonany przez państwa Agnieszkę i Zbigniewa Bednarków. II miejsce przypadło rodzinie Kasztelanów, a III – Kuberów. Wyróżnienia trafiły do rodziny Wolankiewiczów i mieszkańców części wsi zwanej potocznie Czartkiem.

Nie zabrakło także śpiewów i muzyki. Na dożynkowej scenie wystąpiły Mąkoliczanki, Pasjonatki, Mateusz Mijal oraz KORDIAN, a zabawa taneczna z DJ-em trwała do późnych godzin nocnych.

Wcześniej podziękowano tym, którzy wsparli organizację wydarzenia - sponsorom głównym, którymi byli: Firma Kaufland Polska Markety Centrum Dystrybucyjne w Rokszycach, Michał Lacheta Usługi Transportowe w Piekarach, Firma IBG INSTALBUD z Rzeszowa oraz sponsorom i partnerom wspierającym, wśród których znaleźli się: Dawid Psujek DD-Dach Kompleksowe usługi dekarskie, Marcin Wolankiewicz Firma M-Trans Usługi transportowe oraz ochrona osób i mienia, Kamil Ziółkowski Firma PROFIL Inżynieria Lądowa z Radomska, Łukasz Stępień Przedsiębiorstwo Produkcyjno-Usługowo-Handlowe EKOINŻBUD, Joanna i Paweł Książkowie - Masarnia Książek z Piekar, Firma EKO-REGION Sp. z o.o. Gospodarka odpadami, Drukarnia Arpaprint z Bełchatowa, Firma REK IN LODZ.

Organizacją wydarzenia zajął się Gminny Ośrodek Kultury pod dyrekcją Marcina Pawlikowskiego przy ogromnym zaangażowaniu i współpracy mieszkańców Mąkolic z sołtys Natalią Stelmaszczyk, lokalnego KGW pod wodzą Adriana Członki i strażaków OSP.

Szymon przejął stery w gminie

Wygrał Gminny Konkurs Wiedzy o Społeczeństwie i Samorządzie Terytorialnym i miał okazję na jeden dzień zasiąść w fotelu wójta gminy Wola Krzysztoporska. Mowa o Szymonie Cieślaku ze Szkoły Podstawowej w Woli Krzysztoporskiej, który 13 sierpnia pełnił rolę włodarza gminy.

Szymon miał okazję sprawdzić, jak w praktyce działa samorząd i z jakimi problemami musi się mierzyć jego szef. O tym chętnie opowiadał Roman Drozdek, który tego dnia był asystentem młodego samorządowca.

Tego dnia „w pracy" odwiedzili Szymona także jego koledzy ze szkoły wraz z dyrektor Anną Otwinowską.

eprasa.pl 1578adea50

RÓŻNE

Wyprzedaż: okna, drzwi, parapety oraz nagrzewnica gazowa. Tel. 601 910 135 /52/

SPRZEDAM

Sprzedam lub wypożyczę cykliniarkę. /35/

NIERUCHOMOŚCI

DO WYNAJĘCIA

Posiadam do wynajęcia lokal 120 m/kw. róg Wojska Polskiego a Mickiewicza. Tel 601 232 466 /52/

Do wynajęcia zamykane miejsce garażowe przy ul. Modrzewskiego 28/30. Tel. 601 474 633 /51/

Wynajmę mieszkanie w bloku, 2p+k; 881-369-826. /34/

Posiadam do wynajęcia różne powierzchnie magazynowe od 30 do kilkuset m/kw na Dmowskiego 22; 502 628 378. /52/

USŁUGI

Ocieplania natryskowe celulozą: dachów, poddaszy i ścian – profesjonalnie tel. 603 466 315 /25/

Mieszalnia lakierów. Lakiery samochodowe i przemysłowe. Pasty polerskie, materiały lakiernicze. Roosevelta 43; 692-656-023. /25/

Kolizja? Wypadek? Z nami bezgotówkowo rozliczysz szkodę, Zapewnimy auto zastępcze z OC sprawcy. Profesjonalnie naprawimy twój samochód. Auto-Majer, Piotrków, Wąska 6; 601-232-466. /25/

DERMATOLOG WENEROLOG

- lek. Zbigniew Pietrzak. Laser frakcyjny CO2, laserowe leczenie rumienia, naczynek, przebarwień, epilacja laserem, wymrażanie brodawek, mezoterapia, toksyna botulinowa, karboksyterapia.

Piotrków, ul. Dmowskiego 38.

Zapisy: 508-450-820

KARDIOLOG
ZBIGNIEW WÓJCICKI
Konsultacje lekarskie,
echo serca, holter ciśnieniowy,
holter ekg, próby wysiłkowe.
Piotrków Trybunalski
Słowackiego 67, I piętro gab.3
REJESTRACJA 505-049-333

KUPON NA BEZPŁATNE OGŁOSZENIE

Tydzień Trybunalski 34/2024, ważny do: 31.12.2024

Zaznacz odpowiednią kategorię

Różne: ☐ Kupię ☐ Sprzedam
Lokale: ☐ Kupię ☐ Sprzedam ☐ Do wynajęcia ☐ Poszukuję do wynajęcia ☐ Zamienię
Nieruchomości: ☐ Kupię ☐ Sprzedam ☐ Do wynajęcia ☐ Poszukuję do wynajęcia ☐ Zamienię
Moto: ☐ Sprzedam ☐ Kupię
Praca: ☐ Szukam Pracy
Nauka: ☐ Korepetycje (tylko za okazaniem legitymacji studenckiej)

Treść ogłoszenia .....

Imię i nazwisko (do wiadomości redakcji).....

Adres: .....

Wytnij kupon, wpisz treść ogłoszenia (do 10 słów) i prześlij do redakcji. Kupon na bezpłatne ogłoszenie można wykorzystać tylko raz. Ogłoszenie bez numeru telefonu i danych osobowych nie zostanie zamieszczone. Ogłoszenie, które wpłynie **do poniedziałku** do godz. 12:00 ukaże się w najbliższą środę. Redakcja ma prawo odmówić przyjęcia ogłoszenia bez podania przyczyny. Redakcja nie ponosi odpowiedzialności za treść ogłoszenia.

PRACA

Firma Juko zatrudni kierowcę na samochód ciężarowy. Tel. 500 003 801 /52/

Ogłoszenia dostępne są również na www.epiotrkow.pl

CLEAN PERFECT PLUS - NAJWYŻSZA JAKOŚĆ USŁUG

Oferujemy profesjonalne usługi w zakresie:
- sprzątania obiektów,
- sprzątania terenów zewnętrznych,
- mycia okien,
- dezynfekcji powierzchni,

Zlecenia realizowane są za pomocą najlepszego, dostępnego na rynku sprzętu. Indywidualny dobór środków chemicznych oraz technik wykonania jest gwarancją dobrze zrealizowanej usługi.

CLEAN PERFECT PLUS

Kontakt:
e-mail: info@cleanperfectplus.pl
tel: 728 303 606

Informator Kulturalny
epiotrkow.pl/informator/

ePiotrkow.pl

Tydzień Trybunalski
TYGODNIK LOKALNY
Wydawca: Wydawnictwo „ELTOM", ul. Jagiellońska 7, 97-300 Piotrków Trybunalski. Redakcja - ul. Jagiellońska 7, 97-300 Piotrków Trybunalski. Telefon: 511 292 920. Redaktor naczelny: Beata Hołubowicz-Stachaczyk. Redaguje zespół. Nakład: 6000 egzemplarzy. Druk: ZPR Media S.A., Warszawa. ISSN 1427-9096. Skład: Krzysztof Plackowski. Redakcja zastrzega sobie prawo do dokonywania skrótów w powierzonych tekstach. Dział Reklamy i Ogłoszeń - tel. 511 292 920, e-mail: reklama@strefa.fm.
Redakcja nie odpowiada za treść reklam i ogłoszeń.

Dodaj ogłoszenie za pomocą e-mail! Wyślij wiadomość na adres ogloszenia@epiotrkow.pl w temacie wpisz OGŁOSZENIE TT 35
Zastrzegamy sobie prawo do odmowy opublikowania zbyt długiego ogłoszenia. Bliższe informacje można uzyskać w Biurze Ogłoszeń, tel. 511 29 29 20

eprasa.pl 1578adea50

Piotrków Trybunalski, dnia 19 sierpnia 2024 r.

PREZYDENT MIASTA

Piotrkowa Trybunalskiego

PPP.4103.2.12.2022

OBWIESZCZENIE PREZYDENTA MIASTA

PIOTRKOWA TRYBUNALSKIEGO

Na podstawie art. 17 pkt 9 i 11, ustawy z dnia 27 marca 2003 r. o planowaniu i zagospodarowaniu przestrzennym (t.j. Dz. U. z 2024 r. poz. 1130) w zw. z art. 39 ust. 1, art. 54 ust. 2 i 3 ustawy z dnia 3 października 2008 r. o udostępnianiu informacji o środowisku i jego ochronie, udziale społeczeństwa w ochronie środowiska oraz o ocenach oddziaływania na środowisko

(Dz. U. z 2024 r. poz. 1112) oraz w związku z Uchwałą Rady Miasta Piotrkowa Trybunalskiego Nr LI/651/22 z dnia 25 maja 2022 r. w sprawie przystąpienia do sporządzenia miejscowego planu zagospodarowania przestrzennego w rejonie ulic: Łódzkiej i Sadowej w Piotrkowie Trybunalskim

zawiadamiam o wyłożeniu do publicznego wglądu

projektu miejscowego planu zagospodarowania przestrzennego w rejonie ulic: Łódzkiej i Sadowej w Piotrkowie Trybunalskim wraz z prognozą oddziaływania na środowisko w dniach od 29 sierpnia 2024 r. do 19 września 2024 r.

w siedzibie Pracowni Planowania Przestrzennego w Piotrkowie Trybunalskim, przy ulicy Farnej 8 w godz. od 8.00 do 15.00, a także przez udostępnienie ww. dokumentów w Biuletynie Informacji Publicznej na stronie www.ppp.piotrkow.4bip.pl.

Dyskusja publiczna nad rozwiązaniami przyjętymi do ww. projektu miejscowego planu zagospodarowania przestrzennego wraz z prognozą oddziaływania na środowisko odbędzie się w dniu 10 września 2024 r. o godz. 11.00 w siedzibie Pracowni Planowania Przestrzennego w Piotrkowie Trybunalskim przy ulicy Farnej 8.

Uwagi do projektu planu miejscowego oraz prognozy oddziaływania na środowisko należy składać w nieprzekraczalnym terminie do dnia 4 października 2024 r. w formie papierowej na adres: Pracownia Planowania Przestrzennego, ul. Farna 8, 97-300 Piotrków Trybunalski lub w formie elektronicznej, w tym za pomocą środków komunikacji elektronicznej, bez konieczności opatrywania ich bezpiecznym podpisem elektronicznym, w szczególności za pomocą poczty elektronicznej na adres e-mail: pracownia@ppp.piotrkow.pl, formularza zamieszczonego na stronie internetowej Pracowni Planowania Przestrzennego, ewentualnie ustnie do protokołu.

Wnoszący uwagi zobowiązany jest podać swoje imię i nazwisko oraz adres zamieszkania albo nazwę jednostki organizacyjnej i adres jej siedziby.

Przedłożone uwagi podlegają rozpatrzeniu przez Prezydenta Miasta Piotrkowa Trybunalskiego.

Administratorem danych osobowych przetwarzanych przez Pracownię Planowania Przestrzennego w Piotrkowie Trybunalskim w związku z realizacją zadań w zakresie planowania przestrzennego jest Prezydent Miasta Piotrkowa Trybunalskiego, przy ul. Pasaż K. Rudowskiego 10, 97-300 Piotrków Trybunalski. Klauzula informacyjna dotycząca przetwarzania danych osobowych dostępna jest pod adresem www.bip.piotrkow.pl w zakładce ochrona danych osobowych oraz www.ppp.piotrkow.4bip.pl w zakładce Inspektor danych osobowych.

B U R M I S T R Z S U L E J O W A

o g ł a s z a

przetarg ustny nieograniczony na sprzedaż nieruchomości niezabudowanej stanowiącej własność Gminy Sulejów oznaczonej w ewidencji gruntów

działką nr 199/1 o pow. 0,2274 ha położoną w obrębie 14 m. Sulejów, KW nr PT1P/00083891/3, cena wywoławcza – 23.422,20 zł +23%VAT (z pow.700 m2) tj. 25.080,50 zł, wadium – 2.500,00 zł

Przetarg odbędzie się w Sali USC Urzędu Miejskiego w Sulejowie ul. Konecka 42 (wej. A) w dniu 26 września 2024 r. (czwartek) o godz. 9.00.

Wadium należy wpłacić na konto Gminy Sulejów nr 59 1090 2590 0000 0001 4691 9306 w terminie do dnia 20 września 2024 r. (piątek).

Za datę wniesienia wadium uważa się datę wpływu środków pieniężnych na rachunek Gminy Sulejów.

Działając na podstawie art. 35 ust. ustawy z 21 sierpnia 1997 r. o gospodarce nieruchomościami (t.j. Dz.U z 2024r., poz. 1145) informuję, że wywieszony został do publicznej wiadomości wykaz nieruchomości stanowiących własność Gminy Sulejów przeznaczonych do wydzierżawienia obejmujący części działek : nr nr 2/1, 3, 6/12 i działkę nr 6/16 obręb 2 m. Sulejów, część działki nr 641/9 obręb 17 m. Sulejów, działki nr 664/15 i 664/16 oraz część działki nr 664/20 obręb 4 m. Sulejów.

Szczegółowych informacji dotyczących przetargu oraz wykazu udziela Referat Planowania Przestrzennego, Gospodarki Nieruchomościami i Rolnictwa Urzędu

Miejskiego w Sulejowie, ul. Konecka 42 wej. C pok. 15A i 19A , tel. 44 610-25-04, 610-25-06. Pełne treści ogłoszeń zamieszczone zostały na tablicach ogłoszeń

Urzędu Miejskiego w Sulejowie oraz na stronie internetowej www.sulejow.pl i w Biuletynie Informacji Publicznej.

Szybko i prosto dodaj ogłoszenie za pomocą e-mail!
Wyśij wiadomość o temacie
OGŁOSZENIE TT 35
na adres ogloszenia@epiotrkow.pl

OGŁOSZENIE O PRZETARGU

Wójt Gminy Moszczenica pow. piotrkowski woj. łódzkie ogłasza publiczny przetarg ustny nieograniczony na sprzedaż nieruchomości położonej w obrębie geodezyjnym Gazomia Nowa, oznaczonej nr działki 80/3 o pow. 0,6735 ha, dla której prowadzona jest księga wieczysta nr KW PT1P/00106850/2

1. Przetarg odbędzie się 23.09.2024 r. o godz. 12.00 w Sali USC Urzędu Gminy w Moszczenicy, ul. Kosowska 1.

2. Przedmiotem przetargu jest nieruchomość niezabudowana oznaczonej nr działki 80/3 o pow. 0,6735 ha położona we wschodniej części wsi. Działka o kształcie nieregularnego pasa gruntu o szerokości ok. 23 m w części frontowej rozszerzającego się do ok. 45 m w odległości ok. 25 m od frontu działki. Bezpośrednie sąsiedztwo przedmiotowej nieruchomości stanowią nieruchomości zabudowane budynkami mieszkalnymi jednorodzinnymi i gospodarczymi oraz tereny użytkowane rolniczo. Sąsiedztwo dalsze stanowi zabudowa mieszkalno-zagrodowa m. Gazomia Nowa oraz tereny upraw rolnych. Nieruchomość położona jest na terenie uzbrojonym w energie elektryczną, wodę z wodociągu wiejskiego. Dojazd do nieruchomości drogą o nawierzchni asfaltowej.

W części frontowej nieruchomości znajdują się pozostałości ścian budynku wykonanego z cegły ceramicznej. Cześć frontowa nieruchomości jest ogrodzona łącznie z nieruchomością przyległą oznaczoną nr działki 80/4 - ogrodzenie z prefabrykowanych płyt betonowych. Część wewnętrzna użytkowana rolniczo.

3. Przeznaczenie w miejscowym Planie Zagospodarowania Przestrzennego Gminy Moszczenica

W części frontowej tereny zabudowy zagrodowej w gospodarstwach rolnych, hodowlanych i ogrodniczych (jednostka urbanistyczna 21RM). W pozostałej części tereny rolnicze – ok. 4300 m² (jednostka urbanistyczna 9R). Północna część działki znajduje się w granicach stanowiska archeologicznego oraz strefy ochrony archeologicznej.

4. Cena wywoławcza nieruchomości wynosi 135 000,00 zł netto (słownie: sto pięćdziesiąt tysięcy złotych netto). Do 36 % ceny osiągniętej w wyniku przetargu będzie doliczone 23% podatku VAT.

5. Warunkiem przystąpienia do przetargu jest wpłacenie wadium w wysokości 2 000,00 zł na konto Urzędu Gminy w NATUROBANK Bank Spółdzielczy Oddział w Moszczenica Nr 36 8973 0003 0070 0700 0707 0005 do dnia 16.09.2024 r. włącznie z zaznaczeniem nr działki, której przetarg dotyczy.

6. Osobie wygrywającej przetarg wpłacone wadium zalicza się na poczet ceny nabycia, pozostałym osobom wadium zostaje zwrócone w terminie 3 dni.

7. Warunki płatności – całość przed zawarciem aktu notarialnego w terminie 14 dni od daty przetargu.

8. W przypadku, gdy osoba wygrywająca przetarg uchyli się od zawarcia notarialnej umowy nabycia, wpłacone wadium przepada.

9. Przetarg może zostać odwołany z uzasadnionych przyczyn.

10. Szczegółowych informacji na temat przedmiotu przetargu udziela inspektor ds. gospodarki nieruchomościami Nina Włodarczyk – pokój nr 9 lub telefonicznie pod nr 44 61 69 623 wew. 121

Moszczenica, 21.08.2024 r.

Wójt Gminy Moszczenica

Dariusz Magacz

eprasa.pl 1578adea50

PATRONAT HONOROWY

Minister Rolnictwa i Rozwoju Wsi

Wojewoda Łódzki Dorota Ryl

Marszałek Województwa Łódzkiego Joanna Skrzydlewska

Łódzki Ośrodek Doradztwa Rolniczego zs. w Bratoszewicach

Oddział w Piotrkowie Trybunalskim

zaprasza na

XXXII PROMOCYJNO–HANDLOWĄ WYSTAWĘ ROLNICZĄ

ROL-SZANSA 2024

24-25 sierpnia 8:00 - 16:00

W OFERCIE TARGOWEJ

- WYSTAWA CIĄGNIKÓW, MASZYN, URZĄDZEŃ I ŚRODKÓW DO PRODUKCJI ROLNICZEJ
- KWIATY, DRZEWA I KRZEWY OWOCOWE ORAZ OZDOBNE, ROŚLINY UPRAWNE
- RĘKODZIEŁO LUDOWE
- DORADZTWO FACHOWE Z ZAKRESU:
  - płatności obszarowych
  - inwestycji w gospodarstwach rolnych zwiększających konkurencyjność w obszarze A, B, C i D (I.10.1.1) z Planu Strategicznego WPR

Jarmark żywności prosto od Rolnika!

PONADTO

- KONKURSY:
  - Maszyna Targów Rol-Szansa 2024
  - BHP w Rolnictwie
  - Chleb Dożynkowy
  - Tradycyjna Szynka z Łódzkiego
- OGŁOSZENIE WYNIKÓW KONKURSÓW WOJEWÓDZKICH:
  - Agroliga 2024
  - Bezpieczne Gospodarstwo Rolne
  - Najlepszy Doradca Ekologiczny
- WYSTĘPY ZESPOŁÓW FOLKLORYSTYCZNYCH

MIEJSCE WYSTAWY

Piotrków Trybunalski
ul. Kasztelańska 9
targipt@lodr-bratoszewice.pl
piotrkow.trybunalski@lodr-bratoszewice.pl
tel. 44 646 10 47/48
www.lodr-bratoszewice.pl

PATRONAT MEDIALNY

TVP 3 Łódź · radio Łódź · Twój e-Kurier · I Tydzień · strefa fm · ePiotrkow.pl · top agrar Polska · Agro Profil

eprasa.pl 1578adea50