MŁÓCENIE FASOLI
Hrubieszów i okolice
2xDouble Master
● Solidnie
● Konkurencyjne ceny
tel. 793 017 977, 502 138 651

SKUP
CZARNY BEZ – JABŁKA (SPADY)
NUTS-BEAN Antoni Nowaczewski
Kułakowice Pierwsze 13, 22-500 HRUBIESZÓW
514-265-481, 725-704-791
NASZE SKUPY:
Wólka Pukarzowska 114 tel. 669 002 707
Wisznów 97 tel. 693 203 681
Mircze ul. Hrubieszowska 33 tel. 510 304 822
Wojciechówka 3c tel. 507 892 938
Honiatycze Kolonia 27 tel. 512 686 321
Grabowiec Góra 83 tel. 571 413 741
MOŻLIWOŚĆ ZAŁOŻENIA SKUPU !!!
SPRZEDAŻ GORCZYCY

SKUP FASOLI
CZYSZCZENIE
PRZEBIERANIE
WYDAJNOŚĆ DO 6 TON / H
GOZDÓW 183 a,
22-550 Werbkowice (dawny POM)
tel. 515 860 760, 886 404 066

www.tygodnikzamojski.pl
Biłgoraj Hrubieszów Krasnystaw Tomaszów Zamość
TYZ ®
tygodnik zamojski
LIDER SPRZEDAŻY W POLSCE
1-7 WRZEŚNIA 2026
Nr 35
Cena 5,90 zł (w tym 8% VAT)
Znajdź nas na Facebooku

SANMED
przychodnia ginekologiczna
Specjalista Ginekolog-Położnik
lek. med. Marek Lipiec
● badania prenatalne USG I, II i III trymestru ciąży PRYWATNIE tel. 84 627 15 87, 507 019 524, 601 940 779
● badania prenatalne USG I, II trymestru ciąży na NFZ tel. 500 016 006 81 740 55 55
● badania w kierunku wykrywania zahamowania wzrostu płodu
● badania w pierwszym trymestrze w kierunku wykrywania nadciśnienia
● badanie USG ciąży
● badanie USG ginekologiczne
● wizyty ginekologiczne i położnicze
00265K0
Zamość, ul. Szwedzka 20, tel. 84 627 15 87, 507 019 524

Incydent w hrubieszowskim szpitalu. Sprawą zajmuje się prokuratura

RADNA KONTRA FIZJOTERAPEUTKA

Milion złotych zniknęło z kantoru

Kryminalni z Komendy Wojewódzkiej Policji w Lublinie wrócili do sprawy kradzieży około miliona złotych z kantoru przy ul. Wyszyńskiego w Zamościu w 2013 r.

str. 8

Nasze zdrowie seksualne

4 września obchodzimy Międzynarodowy Dzień Zdrowia Seksualnego. Czy Polacy są zadowoleni z tej sfery swojego życia?

str. 2

Łowcy na łowach

Mieszkaniec powiatu hrubieszowskiego, poszukiwany listem gończym w związku z przestępstwem o charakterze pedofilskim, został zatrzymany w województwie wielkopolskim.

str. 6

Leniwy jak... poseł

Najbardziej leniwa Monika Pawłowska, najbardziej pracowity Sławomir Ćwik. Posłanka była nieobecna na 2156 z 4318 głosowań.

str. 13

INDEKS 379565
ISSN 0138-0729
NUMER W SPRZEDAŻY DO 7.09.2026

Fot. Wygenerowane przez AI

str. 11

PPZ SŁAWA Sp. z o.o. Tomaszów Lubelski
SKUP FASOLI
Punkty skupu: • ul. 29-go Listopada 117, 22-600 Tomaszów Lubelski tel. 84 664 21 96, 84 664 27 39 i 605358612 • Mołożów i Budynin: Andrzej Dymowski tel. 781 029 141 • Koniuchy 42: Łukasz Hulanicki tel. 511 116 949 • Rzeplin 90: Lech Koper, tel. 608 123 261
NAJWYŻSZE CENY, SZYBKA PŁATNOŚĆ
Kupujemy fasolę przebieraną i nieprzebieraną
Więcej informacji udzielimy pod numerami tel. 84 664 21 96, 84 664 27 39 i 605 358 612
02907

SKUP FASOLI
FASOLA JAŚ 8,50 zł/kg
PRZEBIERANIE OPTYCZNE ZIAREN –
510 399 131
504 031 981
Tadex-Pol
Tadeusz Nowaczewski
BIAŁOPOLE - BUŚNO 86A

AMAGRO
● MŁÓCENIE FASOLI
● PRZEBIERANIE OPTYCZNE
● SKUP FASOLI
ZAPRASZAM DO KONTAKTU
Amadeusz Mielniczuk, tel. 725 008 000

Autoryzowany Punkt Obsługi Klienta TimeTax
TimeTax
NIEMCY / HOLANDIA / BELGIA / WIELKA BRYTANIA / AUSTRIA / SZWECJA / POLSKA
PRACOWAŁEŚ ZA GRANICĄ?
ODZYSKAJ SWÓJ PODATEK
taniPIT
01857
BIURO RACHUNKOWE
Księgowość | Podatki | Kadry/Płace
Pomoc w założeniu firmy | ZUS
Rozliczenia rolników
Telefony: 664-316-825, 884-277-017,
E-mail: biuro@tanipit.pl, www.tanipit.pl

00608J0
OKO-MED Sp. z o.o.
CENTRUM OKULISTYKI
W ramach NFZ przyjmują:
● Arkadiusz Dybcio lek. med. specj. okulistyki
● Beata Gumieniak-Goch lek. med. specj. okulistyki
● Waldemar Kędziora dr n. med. lek. med. specj. okulistyki
● Sylwester Matwiejczuk lek. med. specj. okulistyki
● Dorota Borowicz dr n. med. lek. specjalista okulistyki
● Katarzyna Sokołowska-Zub lek. med. specj. okulistyki
● Katarzyna Biela lek. med. specj. okulistyki
Dwa adresy jedna przychodnia:
Polna 9 Zamość, tel. 84 638 35 25
Peowiaków 6, tel. 533 210 875
Poradnia okulistyki dziecięcej ul. Polna 9

KOLEKTORY CIŚNIENIOWE PŁASKIE
✓MONTAŻ
✓SPRZEDAŻ ✓SERWIS
668-417-935 604-395-576

SKUP BYDŁA I CIELĄT
Najwyższe ceny w regionie
00976
tel. 663 576 911

SKUP FASOLI
Badyła Piotr
Mołożów 1
22-530 Mircze
Szybkie przelewy
Zapraszamy do współpracy!
691 439 225
505 144 779

MŁÓCENIE I SKUP FASOLI
PROMOCYJNA CENA NA MŁÓCENIE, GDY TOWAR SPRZEDASZ U NAS!!!
MODRYŃ 81
4 KOMBAJNY DOUBLE MASTER
512 457 608
500 122 894
URSZULA ŁUKASZCZYK

eprasa.pl 1578f5a51b

36. i 37. tydzień 2026 r.
1 września: wschód 5.40, zachód 19.13.
7 września: wschód 5.50, zachód 18.59.

IMIENINY:
1 IX – Bronisława, Idziego; **2 IX** – Stefana, Juliana; **3 IX** – Izabeli, Szymona; **4 IX** – Rozalii, Róży; **5 IX** – Doroty, Wawrzyńca; **6 IX** – Beaty, Eugeniusza; **7 IX** – Reginy, Melchiora.

PRZYSŁOWIA TYGODNIA:
Pierwszy września pogodny, w zimie czas wygodny.
Święta Regina mgły rozpina.

W TYM TYGODNIU OBCHODZIMY:
1 IX – Dzień Weterana Walk o Niepodległość Rzeczypospolitej Polskiej, Święto Wojsk Obrony Przeciwlotniczej; **2 IX** – Dzień Dużego Rozmiaru, Światowy Dzień Pozyskiwania Talentów; **3 IX** – Dzień Wieżowców; **4 IX** – Światowy Dzień Zdrowia Seksualnego, Międzynarodowy Dzień Taekwondo, Dzień Orzechów Makadamia; **5 IX** – Międzynarodowy Dzień Dobroczynności, Światowy Dzień Brody, Międzynarodowy Dzień Sępa; **6 IX** – Dzień Czytania Książek, Dzień Walki z Prokrastynacją; **7 IX** – Międzynarodowy Dzień Czystego Powietrza dla Błękitnego Nieba, Dzień Salami.

TYDZIEŃ W REGIONIE

BIŁGORAJ

TRZECIA KADENCJA DYREKTORA. Zarząd Powiatu w Biłgoraju jednogłośnie powierzył **Adamowi Balickiemu** stanowisko dyrektora Zespołu Szkół Zawodowych i Ogólnokształcących w Biłgoraju na kolejną, trzecią pięcioletnią kadencję. **Adam Balicki** jest absolwentem Technikum Mechanicznego tej szkoły, a pracę pedagogiczną rozpoczął w niej 1 września 2001 r. Dyrektorem placówki jest od 2016 r. Gratulacje złożyli mu starosta **Andrzej Szarlip**, członkowie Zarządu Powiatu **Beata Małgorzata Strzałka**, **Bartłomiej Świtała** i **Jan Małysza**, kierownik Wydziału Oświaty **Marta Marchewka-Skurzak** oraz skarbnik powiatu **Grzegorz Płecha**.

PLAC ZABAW PO REMONCIE. Zakończyła się modernizacja placu zabaw przy SP nr 3 w Biłgoraju. Inwestycja kosztowała 116 895,17 zł. Wykonano 330 mkw. nawierzchni z trawy syntetycznej, naprawiono i odnowiono dotychczasowe urządzenia, zamontowano nowe siedziska huśtawek, „bocianie gniazdo", bujak w kształcie konika i tablicę z regulaminem. Wymieniono także uszkodzony panel ogrodzenia oraz zamek furtki.

CIĄG DALSZY NA STR. 3

NAJCHĘTNIEJ KUPOWANY TYGODNIK REGIONALNY W POLSCE

TZ tygodnik zamojski

WYDAWCA: **„WYDAWNICTWO ZAMOJSKIE"** Spółka z o.o. w Zamościu.
ZARZĄD: Michał Kamiński, Ewa Kleban.
REDAKTOR NACZELNY I DYREKTOR WYDAWNICTWA: Michał Kamiński.

ZESPÓŁ REDAKCYJNY:
Jadwiga Hereta (tel. 607 566 887), Roland Maziarka (**sekretarz redakcji**, tel. 605 097 471), Małgorzata Mazur (tel. 500 037 512), Anna Rudy (tel. 500 159 513).
STALI WSPÓŁPRACOWNICY:
Bogdan Cabaj, Jacek Feduszka, Mariusz Gadomski, Marek Ambroży Kitliński, Jerzy Lipiec, Mirosław Tereszczuk.
ADRES REDAKCJI: 22-400 Zamość, ul. Grecka 6, e-mail: **tygzamojski@pro.onet.pl**
SEKRETARIAT: tel. **84 639 26 48**; e-mail: **sekretariattz@onet.pl**
SZEF HR: Marzena Ryszczuk (tel. 609 682 049)
Rękopisów niezamówionych redakcja nie zwraca. Zastrzega się prawo skracania materiałów niezamówionych.

OGŁOSZENIA DO TYGODNIKA ZAMOJSKIEGO przyjmuje **Biuro Reklam i Ogłoszeń**:
• **ZAMOŚĆ**, ul. Pereca 1, tel. **84 638 55 09** w godz. 8-16.
Adam Lackowski – tel. 510 932 248, e-mail: ogloszenia@tygodnikzamojski.pl,
Dorota Wiatr – tel. 693 727 399, e-mail: reklama@tygodnikzamojski.pl.
• **BIŁGORAJ**, ul. Bankowa 4A, tel. **84 688 02 39** („Forset")
• **HRUBIESZÓW**, Rynek 24, tel. **84 696 23 30**
• **TOMASZÓW LUB.**, ul. Rynek 10, tel. **84 664 10 72**

Redakcja zastrzega sobie prawo publikowania danych osobowych laureatów konkursów, krzyżówek itp.
Redakcja nie ponosi odpowiedzialności za treść ogłoszeń i reklam płatnych

SKŁAD I ŁAMANIE: Wydawnictwo Zamojskie Sp. z o.o.
DRUK: ZPR Media S.A.
ISSN 0138-0729, nr ind. 379565. Nr 35 (2434)

www.tygodnikzamojski.pl

ROZMOWA TYGODNIA

z Patrycją Wonatowską – psycholożką, seksuolożką, psychoterapeutką w trakcie certyfikacji, edukatorką seksualną, wykładowczynią na Uniwersytecie SWPS, ekspertką Fundacji SEXEDPL

Nasze zdrowie seksualne

– 4 września obchodzimy Międzynarodowy Dzień Zdrowia Seksualnego. Czy Polacy są zadowoleni z tej sfery swojego życia?

– Nie mam poczucia, że możemy uczciwie odpowiedzieć jednoznacznie „tak" albo: „nie". W jednym z nowszych badań, Narodowym Raporcie o Seksualności z 2024 roku, zadowolenie z seksu deklarowało 46 proc. badanych, a wśród osób pozostających w wieloletnich związkach – 68 proc. To jednak sonda zrealizowana na zlecenie marki komercyjnej, a nie ostateczna diagnoza seksualności Polek i Polaków.

Zadowolenie nie zależy wyłącznie od częstotliwości seksu ani od bycia w związku. Sprzyjają mu poczucie bezpieczeństwa, autonomia, komunikacja, możliwość mówienia o potrzebach i granicach oraz brak bólu i presji. Obniżać je mogą stres, przemęczenie, choroby, działanie leków, trudności w relacji czy doświadczenie przemocy.

Nie lubię robić z satysfakcji seksualnej kolejnego wyniku do osiągnięcia. Dla jednej osoby ważny będzie częsty seks, dla innej czułość i bliskość, a jeszcze inna może dobrze czuć się bez aktywności seksualnej. Zdrowie seksualne obejmuje również prawo do własnego tempa i własnej definicji dobrego życia.

– Właśnie zaczyna się nowy rok szkolny. Nowy przedmiot: edukacja zdrowotna – stał się obowiązkowy, ale już moduł o zdrowiu seksualnym w ramach tego przedmiotu – nie. Jak pani to ocenia?

– Młodzi powinni mieć dostęp do rzetelnej, dostosowanej do wieku edukacji seksualnej. Nie dlatego, że zakładamy, iż wszyscy podejmują albo zaraz podejmą aktywność seksualną. Oni już żyją w swoich ciałach, budują relacje, dojrzewają i funkcjonują w Internecie. Edukacja seksualna nie jest instruktażem seksu. To edukacja o zdrowiu, zgodzie, granicach, bezpieczeństwie, relacjach i szukaniu pomocy.

Krytycznie oceniam wydzielenie zdrowia seksualnego do nieobowiązkowego modułu, zwłaszcza że przewidziano na niego zaledwie od jednej do trzech godzin w roku. Badania pokazują, że dobrze prowadzona edukacja seksualna nie przyspiesza inicjacji. Może ją opóźniać, ograniczać zachowania ryzykowne i zwiększać stosowanie zabezpieczeń.

Młodzi ludzie nie czekają, aż dorośli ustalą czy wolno im o czymś wiedzieć. Szukają odpowiedzi w Internecie, u rówieśników i w pornografii. Jeśli szkoła wycofuje się z rozmowy, tę przestrzeń wypełniają algorytmy, mity i przypadkowe treści. Rodzice mają ważną rolę, ale dostęp do wiedzy o zdrowiu nie może zależeć od tego, czy w danym domu umie się o seksualności rozmawiać.

– Od nowego roku kalendarzowego obowiązkowe mają być szczepienia przeciwko HPV dla młodzieży. Dlaczego warto szczepić i dziewczyny, i chłopaków – i dlaczego robi się to w tak młodym wieku?

– Najpierw ważne doprecyzowanie. Obecnie szczepienie przeciw HPV jest w Polsce zalecane i dobrowolne. Bezpłatny program obejmuje dziewczęta i chłopców po ukończeniu 9. roku życia do ukończenia 14. roku życia. Resort zdrowia przygotował projekt wprowadzenia obowiązku od 1 stycznia 2027 r., począwszy od rocznika 2018. Projekt nie jest jednak obowiązującym prawem; ministerstwo planuje tę zmianę, a nie została jeszcze przesądzona.

Patrycja Wonatowska: – Nadal funkcjonują mity, że HIV można „rozpoznać" po wyglądzie, antykoncepcja hormonalna chroni przed infekcjami, ból podczas seksu trzeba wytrzymać, a zgoda w związku jest dana raz na zawsze.

Niezależnie od statusu prawnego, medyczne uzasadnienie szczepienia jest mocne. HPV dotyczy każdej płci i może prowadzić nie tylko do raka szyjki macicy, lecz także do nowotworów odbytu, prącia, sromu, pochwy oraz części nowotworów głowy i szyi. Szczepienie chłopców nie jest zatem wyłącznie sposobem ochrony dziewcząt. Chroni także ich samych i pomaga ograniczać transmisję wirusa.

Szczepi się młodo, ponieważ szczepionka daje największą korzyść przed możliwym kontaktem z HPV. W młodszym wieku odpowiedź układu odpornościowego jest bardzo dobra, a w polskim programie stosuje się dwie dawki w odstępie od 6 do 12 miesięcy. To profilaktyka nowotworowa, a nie komentarz na temat tego, kiedy młoda osoba rozpocznie życie seksualne.

– Ostatnio coraz więcej mówi się o znów rosnącej liczbie zakażeń HIV. Podobno sporo zakażeń jest m.in. wśród osób starszych. Dlaczego?

– Liczba rozpoznań zgłoszonych w danym roku nie jest tym samym, co liczba zakażeń, do których doszło właśnie wtedy. W 2023 roku zarejestrowano w Polsce 2879 rozpoznań HIV, a w 2024 roku 2257. Nie mamy więc prostego wzrostu rok do roku, choć liczby pozostają wysokie.

Obejmują one zarówno zakażenia nabyte niedawno, jak i infekcje istniejące od lat, wykryte dopiero teraz. Znaczenie mają również zmiany w testowaniu po pandemii, migracje, niewystarczająca profilaktyka oraz przekonanie, że HIV dotyczy wyłącznie określonych grup. W około trzech czwartych zgłoszeń brakuje informacji o prawdopodobnej drodze transmisji, dlatego trzeba ostrożnie mówić, kto i dlaczego się zakaża.

HIV nie jest przede wszystkim problemem seniorek i seniorów. W 2024 roku w grupie 60+ odnotowano 51 rozpoznań. Rośnie jednak udział osób po 45. roku życia: z 16,5 proc. w 2020 roku do ponad 23 proc. w 2024 roku. Starsze osoby bywają w profilaktyce niewidoczne. Zachowujemy się czasem tak, jakby seksualność przechodziła na emeryturę razem z człowiekiem. Tymczasem ryzyko zależy od rodzaju kontaktu i zastosowanej ochrony, a nie od metryki.

Warto mówić nie tylko o zagrożeniu. Wcześnie rozpoznane HIV można skutecznie leczyć, a osoba utrzymująca dzięki leczeniu niewykrywalną wiremię nie przekazuje HIV drogą seksualną. To zasada N=N: niewykrywalny znaczy niezakażający. Jeśli mówimy wyłącznie o lęku, a nie o testowaniu i leczeniu, wzmacniamy stygmatyzację zamiast profilaktyki.

– Z jakimi mitami, jeśli chodzi o nasze zdrowie seksualne – mierzą się Polacy? Jakie są nasze największe problemy w tej sferze?

– Wciąż silne jest przekonanie, że zdrowie seksualne dotyczy głównie młodych, heteroseksualnych i sprawnych osób oraz sprowadza się do penetracji, antykoncepcji i braku infekcji. Nadal funkcjonują mity, że HIV można „rozpoznać" po wyglądzie, antykoncepcja hormonalna chroni przed infekcjami, ból podczas seksu trzeba wytrzymać, a zgoda w związku jest dana raz na zawsze. Dochodzą do tego oczekiwania, że pożądanie zawsze powinno być spontaniczne, orgazm jest obowiązkowym finałem i że istnieje jakaś właściwa liczba zbliżeń.

W gabinecie częściej niż z „brakiem techniki" spotykam się z ludźmi zmęczonymi próbą dopasowania się do wyobrażonej normy. Seks zaczyna przypominać sprawdzian: czy chcę wystarczająco często, czy moje ciało reaguje prawidłowo, czy jestem dostatecznie atrakcyjną osobą. A seksualność nie potrzebuje kolejnych ocen, tylko języka do rozmowy o potrzebach, granicach, przyjemności, bólu i zmianach.

Zdrowie seksualne nie oznacza realizowania jednego scenariusza. To możliwość bezpiecznego, dobrowolnego i satysfakcjonującego przeżywania seksualności albo rezygnacji z aktywności, bez przemocy, dyskryminacji i przymusu.

Rozmawiała Małgorzata Mazur

eprasa.pl 1578f5a51b

Czternaste emerytury z ZUS

We wrześniu Zakład Ubezpieczeń Społecznych wypłaci tzw. czternaste emerytury. Pełna kwota dodatkowego świadczenia wyniesie 1978,49 zł brutto. Seniorzy nie muszą składać żadnych wniosków – pieniądze zostaną wypłacone automatycznie razem z podstawową emeryturą lub rentą.

Pierwsze czternaste emerytury trafią do świadczeniobiorców 1 września. Kolejne wypłaty ZUS zrealizuje w terminach przypadających na 6, 10, 15, 20 i 25 września. Osoby pobierające świadczenia przedemerytalne otrzymają dodatkowe pieniądze do 1 października.

Od „czternastki" ZUS potrąci składkę zdrowotną oraz zaliczkę na podatek dochodowy, na takich samych zasadach jak w przypadku zwykłej emerytury lub renty. Dodatkowe świadczenie jest natomiast wolne od innych potrąceń i egzekucji komorniczej.

W 2026 r. pełna wysokość czternastej emerytury wynosi 1978,49 zł brutto. Taką kwotę otrzymają osoby, których podstawowa emerytura lub renta nie przekracza 2900 zł brutto. W przypadku wyższych świadczeń za każdą złotówkę przekroczenia progu 2900 zł czternasta emerytura zostaje zmniejszona o złotówkę. Przykładowo osoba, która otrzymuje emeryturę w wysokości 3500 zł brutto, przekracza próg o 600 zł. Jej czternasta emerytura zostanie więc pomniejszona o tę kwotę i wyniesie 1378,49 zł brutto.

Czternastki nie dostaną natomiast osoby, których emerytura lub renta przekracza 4828,49 zł brutto. Dodatkowe świadczenie nie będzie przysługiwało także tym osobom, które na 31 sierpnia mają zawieszone prawo do wypłaty emerytury lub renty.

Z dodatkowego świadczenia korzysta każdego roku około 9 mln emerytów i rencistów.

(ar), fot. pixabay.com

TYDZIEŃ W REGIONIE

CIĄG DALSZY ZE STR. 2

■ **DNI SENIORA.** 4 i 5 września odbędą się Biłgorajskie Dni Seniora. Pierwszego dnia o godz. 11 z parkingu „Stokrotki" przy ul. Zamojskiej wyruszą integracyjny rajd rowerowy i spacer Nordic Walking. O godz. 17 przed Urzędem Miasta burmistrz przekaże seniorom symboliczne klucze do miasta, a o 17.15 rozpocznie się korowód przebierańców. O godz. 18.30 na Placu Wolności zaplanowano potańcówkę z zespołem „Ja Horyzontem". 5 września wydarzenia przeniosą się do Biłgorajskiego Centrum Kultury. O godz. 16 zostanie otwarta wystawa prac seniorów, o 17 rozpoczną się koncerty zespołów senioralnych, a o 20.30 Narodowe Czytanie „Dziadów" cz. II **Adama Mickiewicza**.

CIĄG DALSZY NA STR. 4

ZAMOJSKI SZPITAL NIEPUBLICZNY SP. Z O.O.

w Zamościu **PILNIE zatrudni lekarzy/lekarki specjalistów**/specjalistki w dziedzinie: **anestezjologii** i **intensywnej terapii** do pracy w nowo powstałym 10-łóżkowym **Zakładzie Opiekuńczo-Leczniczym dla pacjentów wentylowanych mechanicznie**.

Szpital poszukuje również lekarzy specjalistów w dziedzinie **geriatrii**, **chorób płuc**, **chorób wewnętrznych**, **medycyny paliatywnej**, **hematologii** oraz **radiologii** i **diagnostyki obrazowej** oraz lekarzy specjalistów w dziedzinie **anestezjologii** i **intensywnej terapii** do pracy w Dziale Anestezjologii.

Oferujemy **atrakcyjne stawki wynagrodzenia**, dobre warunki pracy, formy zatrudnienia: umowa o pracę, umowa cywilno-prawna

Kontakt: tel. 84 677 5021, e-mail: jchodara@szpital.com.pl

System zarządzania ISO 9001:2008 TÜVRheinland CERTIFIED www.tuv.com ID 9105042347 Szpital bez bólu

ul. Peowiaków 1, www.szpital.com.pl, e-mail: zamosc@szpital.com.pl, tel. 84 677-50-00

ZAPRENUMERUJ TZ!

Okres zamówień	Miejsce składania zamówienia	
	strona www Poczty Polskiej: prenumerata.poczta-polska.pl	w Urzędzie Pocztowym
IV kwartał	16 SIERPNIA – 15 WRZEŚNIA	1-20 WRZEŚNIA

Pogoda

1-7.09.2026 r.

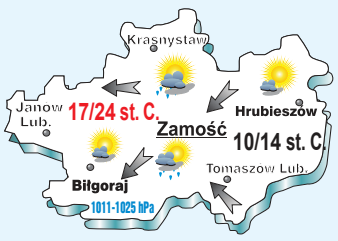

Wtorek – czwartek
Temperatura w dzień od 20 do 24 st. C., nocami 11-14 st. C. Zachmurzenie umiarkowane, miejscami możliwe przelotne opady, a lokalnie także burze. Pojawią się również okresy z większą ilością słońca. Wiatr słaby i umiarkowany. Ciśnienie – 1016-1020 hPa.

Piątek – sobota
Temperatura w ciągu dnia 20-22 st. C., nocami 12-15 st. C. Przelotne opady. Wiatr umiarkowany, chwilami dość silny. Ciśnienie – 1011-1015 hPa.

Niedziela – poniedziałek
W niedzielę możliwe opady i wyraźniejsze ochłodzenie, w poniedziałek więcej przejaśnień. Temperatura w dzień 17-23 st. C., nocą 10-12 st. C. Wiatr umiarkowany. Ciśnienie – 1015- 1025 hPa.

2 września rusza Lubelski Czek Turystyczny

Zapłacą za twoje noclegi

W województwie lubelskim rusza nowa inicjatywa mająca na celu pobudzenie turystyki i wsparcie lokalnych przedsiębiorców. W ramach programu Lubelski Czek Turystyczny osoby zainteresowane wypoczynkiem na Lubelszczyźnie mogą otrzymać dofinansowanie w wysokości 300 zł. Środki te są przeznaczone na pokrycie kosztów pobytu obejmującego co najmniej dwa noclegi w obiekcie uczestniczącym w projekcie.

Do wykorzystania na noclegi jest w sumie 2,5 mln zł: 1 mln zł z resortu turystyki oraz 1,5 mln zł z Urzędu Marszałkowskiego Województwa Lubelskiego.

Program będzie realizowany w 3 turach. Pierwsza potrwa od 2 września do 23 września (7 tys. czeków), druga od 1 do 24 października (ok. 1 tys. czeków), a trzecia od 2 do 23 listopada (ponad 330 czeków). W tych przedziałach czasowych będzie można wygenerować czek turystyczny.

Program ministerialny zakłada, że z czeków mogą skorzystać seniorzy i osoby posiadające Kartę Dużej Rodziny, ale z części marszałka woj. lubelskiego – wszyscy, bez ograniczeń.

Dystrybucja bonów – na stronie internetowej lubelskiczekturystyczny.pl. **mm**

Reklama

CZYSTE POWIETRZE

Informacje i wykonawstwo kompleksowo

01039KD

MALOWANIE ELEWACJI

783 800 351

NABÓR WRZESIEŃ 2026

SZKOŁY „LIDER" w Zamościu

tel. 84 639 11 63 www.cuslider.edu.pl

BEZPŁATNE ZAŚWIADCZENIA DLA SŁUCHACZY (ZUS, KRUS i INNE)

KONKURENCYJNE CENY

LICEUM OGÓLNOKSZTAŁCĄCE DLA DOROSŁYCH „LIDER"

✓ po gimnazjum ✓ po szkole podstawowej ✓ po ZSZ

Bez ograniczeń wiekowych

NIEPUBLICZNA SZKOŁA POLICEALNA „LIDER"

✓ technik BHP – 3 semestry
✓ opiekunka środowiskowa – 2 semestry
✓ technik administracji – 4 semestry

Zajęcia: sobota / niedziela / co drugi tydzień*

BEZPŁATNA NAUKA

NIEPUBLICZNA MEDYCZNA SZKOŁA POLICEALNA „LIDER"

✓ opiekun medyczny – 3 semestry ✓ technik masażysta – 4 semestry
✓ technik sterylizacji medycznej – 2 semestry
✓ terapeuta zajęciowy – 4 semestry

KURSY ZAWODOWE DLA DOROSŁYCH

eprasa.pl 1578f5a51b

TYDZIEŃ W REGIONIE

CIĄG DALSZY ZE STR. 3

■ **BIEGAJ Z NAMI.** OSiR w Biłgoraju zaprasza młodzież i dorosłych na zajęcia biegowe dla osób o różnym stopniu zaawansowania. Treningi odbywają się na stadionie lekkoatletycznym we wtorki i czwartki w godz. 19-20. Prowadzi je licencjonowana trenerka PZLA **Dorota Bernaś**. Szczegółowe informacje można uzyskać pod nr. tel. 84 688 10 36.

■ **„BOEING BOEING" W BCK.** Scena Amatora Biłgorajskiego Centrum Kultury przygotowała premierę komedii **Marca Camolettiego** „Boeing Boeing, czyli latające narzeczone". Na scenie wystąpią aktorzy-amatorzy z Biłgoraja i okolic, a spektakl reżyserują **Alicja Jachiewicz** i **Stefan Szmidt**. Przedstawienia odbędą się 18, 19 i 20 września o godz. 18 w sali widowiskowej BCK. Bilety kosztują 55 zł.

JÓZEFÓW ■ **RAJDEM NA WZGÓRZE POLAK.** 6 września odbędzie się XXI Ogólnopolski Gwiaździsty Rajd Rowerowy na Wzgórze Polak. Uczestnicy mogą wyruszyć m.in. z Józefowa, skąd trasa poprowadzi przez **Brzeziny**, **Górecko Stare**, **Floriankę** i **Szozdy**. Liczy 48 km, z czego ok. 40 proc. stanowią drogi gruntowe. Start z rynku w Józefowie zaplanowano o godz. 9.15. Zapisy do 3 września przyjmuje **Robert Rabiega**, tel. 84 68 79 664. Wpisowe wynosi 15 zł. Rajd upamiętnia zwycięską bitwę powstańców styczniowych z Rosjanami, stoczoną na Wzgórzu Polak 3 września 1863 r.

■ **AKTYWNIE PO ZDROWIE.** 25 sierpnia uczestnicy Warsztatu Terapii Zajęciowej w Józefowie wzięli udział w integracyjnym rajdzie nordic walking „Aktywnie po zdrowie", zorganizowanym przez WTZ w **Komarowie-Osadzie** z siedzibą w **Wolicy Brzozowej**. Trasa liczyła ok. 3 km i prowadziła z Komarowa-Osady w kierunku Wolicy Brzozowej.

OBSZA ■ **ZBIÓRKA ELEKTROŚMIECI.** 2 września na terenie gminy Obsza odbędzie się zbiórka elektrośmieci prowadzona przez Eco Harpoon Recycling. Odbiór należy wcześniej zgłosić SMS-em pod nr. 728 44 33 27, podając pełny adres wraz z gminą i kodem pocztowym. Odbierane będą wyłącznie kompletne urządzenia, m.in. komputery, sprzęt RTV i AGD, sprzęt foto-video, elektronarzędzia i baterie. Sprzęt trzeba wystawić przy drodze w dniu zbiórki do godz. 7.

HRUBIESZÓW

■ **DROGI DLA ROWERZYSTÓW.** Miasto Hrubieszów ogłosiło przetarg na przebudowę dróg dla rowerów oraz dróg dla pieszych i rowerów przy ul. Basaja i ul. Wyzwolenia. Zadanie ma poprawić bezpieczeństwo i komfort poruszania się po mieście. Inwestycja będzie realizowana w ramach projektu „Rezylientny Hrubieszów – miasto gotowe na wyzwania przyszłości", finansowanego z Polsko-Szwajcarskiego Programu Rozwoju Miast.

■ **PASZPORT NA MIEJSCU.** Terenowy Punkt Paszportowy w Hrubieszowie rozpoczął działalność. Mieszkańcy mogą załatwiać sprawy związane z wydawaniem paszportów bez konieczności wyjazdu z miasta. Punkt mieści się w siedzibie Urzędu Miasta Hrubieszów i przyjmuje interesantów od poniedziałku do piątku w godz. 8-12.

■ **REMONTUJĄ TRASĘ.** Trwają prace przy przebudowie trasy **Dołhobyczów – Cichobórz** – Hrubieszów. W **Kozodawach** ułożono już pierwszy fragment nowej nawierzchni, a przed **Łotoszynami** sfrezowano asfalt w miejscu, gdzie konieczna jest wymiana przepustu. We wrześniu zaplanowano wykonanie odcinka Kozodawy – **Mieniany**, a następnie roboty w Cichoborzu. Przebudowane ma zostać także niebezpieczne skrzyżowanie w **Małkowie**, a na trasie od granicy w Dołhobyczowie do Hrubieszowa pojawi się nowe oznakowanie poziome. Wyremontowano również powiatową drogę dojazdową do **Szychowic**.

DOŁHOBYCZÓW ■ **STAROSTOWIE DOŻYNEK.** Starostami Dożynek Powiatowo-Gminnych w Dołhobyczowie, które odbędą się 6 września, będą **Karolina Dębowczyk-Środa** ze **Żniatyna** i **Damian Jewuła** ze **Starej Wsi**. Karolina Dębowczyk-Środa ma 28 lat i wspólnie z mężem prowadzi gospodarstwo rolne o profilu roślinnym. Uprawiają pszenicę, rzepak, buraki cukrowe i fasolę. Od ponad dwóch lat prowadzi również w gminie Ulhówek salon stylizacji paznokci „KD Studio". Damian Jewuła od 2010 r. prowadzi z żoną gospodarstwo rolne o powierzchni 30 ha, położone na terenie gmin Mircze i Łaszczów. Uprawia buraki cukrowe, pszenicę i fasolę. Jest również wieloletnim członkiem OSP w Starej Wsi, a od 2023 r. pełni funkcję prezesa jednostki.

MIRCZE ■ **SUCZKI SZUKAJĄ DOMÓW.** Dwie młode, około roczne suczki w typie labradora czekają na adopcję. Są przyjazne, kontaktowe i pełne energii. Gmina Mircze poszukuje dla nich odpowiedzialnych domów. Osoby zainteresowane adopcją mogą kontaktować się z Urzędem Gminy Mircze pod nr. tel. 84 65 19 004 wew. 41.

CIĄG DALSZY NA STR. 5

Mieszkaniec powiatu biłgorajskiego w BMW wyprzedzał ciąg pojazdów na tzw. przeklętej trasie

Nie żyją dwie osoby

Do tragicznego w skutkach wypadku doszło na drodze krajowej nr 9. W czołowym zderzeniu dwóch samochodów pod **Głogowem Małopolskim** zginęły dwie osoby, a dwie kolejne trafiły do szpitala.

Wypadek miał miejsce w sobotę, 22 sierpnia, na odcinku trasy łączącym Głogów Małopolski i **Widełkę**. Ze wstępnych ustaleń policji wynika, że 42-letni kierowca BMW, mieszkaniec powiatu biłgorajskiego, podczas manewru wyprzedzania ciągu pojazdów – zderzył się czołowo z jadącą w kierunku Głogowa Małopolskiego Kią.

Odcinek drogi krajowej nr 9, na którym doszło do tragedii bywa nazywany przeklętą trasą. **Fot. Wojewódzka Stacja Pogotowia Ratunkowego w Rzeszowie**

Jak poinformowała Policja, Kią podróżowali mieszkańcy powiatu tarnobrzeskiego: 39-letni kierowca oraz dwoje pasażerów w wieku 78 i 73 lat. W wyniku zderzenia na miejscu zginęli 39-letni kierujący oraz 73-letnia kobieta.

Drugi pasażer Kii, 78-letni mężczyzna, został w stanie ciężkim przetransportowany do szpitala śmigłowcem Lotniczego Pogotowia Ratunkowego. Do placówki medycznej przewieziono również 42-letniego kierowcę BMW.

Na miejscu wypadku przez kilka godzin pracowały służby ratunkowe, policja oraz prokurator, ustalając szczegółowe okoliczności zdarzenia.

Droga krajowa nr 9 na odcinku między **Kolbuszową** a **Rzeszowem** przez kilka godzin była całkowicie zablokowana w obu kierunkach, a ruch kierowano na wyznaczone objazdy.

Odcinek drogi krajowej nr 9, na którym doszło do tragedii, cieszy się wśród kierowców ponurą sławą i bywa nazywany przeklętą trasą. Dość często bowiem dochodzi tam do tragicznych w skutkach zdarzeń drogowych.

mm

Wypadek podczas Chmielaków w Krasnymstawie

Uderzyła w motocykl

W Krasnymstawie, podczas pierwszego dnia Chmielaków, w piątek (21 sierpnia) około godz. 20.30 doszło do zderzenia samochodu osobowego z motocyklem.

Do wypadku doszło podczas pierwszego dnia Chmielaków.

Jak ustalili policjanci, 20-letnia kierująca Volkswagenem, wyjeżdżając z ul. Zaułek Nadrzeczny na skrzyżowaniu z ul. Mostową, nie ustąpiła pierwszeństwa przejazdu 24-letniemu motocykliście.

Na szczęście nikt z uczestników zdarzenia nie odniósł poważnych obrażeń. Pojazdy natomiast zostały uszkodzone. Zarówno kierująca autem, jak i motocyklista byli trzeźwi.

Za spowodowanie zagrożenia bezpieczeństwa w ruchu drogowym 20-latka została ukarana mandatem.

mm, fot. Policja

Rajd po pijaku starym Ursusem drogą wojewódzką. W kabinie 10-letnie dziecko, a z tyłu wóz

Wężykiem i z dzieckiem

Prawie 2 promile alkoholu miał 26-latek, który ciągnikiem rolniczym z podpiętym wozem jechał drogą wojewódzką nr 835 na trasie **Tarnogród–Sieniawa**. W kabinie przewoził 10-letnie dziecko. Niebezpieczną jazdę zauważyli mieszkańcy **Rzeszowa**, którzy jechali za ciągnikiem, nagrali jego zachowanie i zawiadomili policję.

Zgłoszenie wpłynęło do dyżurnego biłgorajskiej komendy we wtorek 27 sierpnia po godz. 17. Z relacji świadków wynikało, że kierowca ciągnika z podpiętym wozem porusza się po drodze „wężykiem".

Mieszkańcy Rzeszowa jadący za pojazdem zaczęli nagrywać jego jazdę telefonem. W pewnym momencie 26-latek zatrzymał ciągnik na poboczu, podszedł do nich i zapytał, dlaczego go filmują. Usłyszał, że podejrzewają go o jazdę po alkoholu i że o sprawie została już powiadomiona policja.

Na miejsce skierowano funkcjonariuszy z Biłgoraja. Ciągnikiem kierował 26-letni mieszkaniec powiatu biłgorajskiego. Miał w organizmie prawie 2 promile alkoholu.

Mieszkańcy Rzeszowa jadący za ciągnikiem zaczęli nagrywać jego jazdę telefonem.

Dziecko zostało przekazane pod opiekę rodziny. Policjanci zatrzymali kierowcy prawo jazdy i sporządzili dokumentację, która trafi do sądu. Prowadzone postępowanie ma także wyjaśnić, czy swoim zachowaniem mężczyzna naraził 10-latka na niebezpieczeństwo.

Za prowadzenie pojazdu w stanie nietrzeźwości grozi do 3 lat pozbawienia wolności, zakaz prowadzenia pojazdów nawet do 15 lat oraz konsekwencje finansowe. Policja, za zgodą autora nagrania, opublikowała także film przedstawiający jazdę 26-latka.

(ar), fot. Policja

eprasa.pl 1578f5a51b

WYBUCHŁY ZBIORNIKI Z PALIWEM

Groźny pożar ciężarówki miał miejsce na drodze krajowej nr 17 w miejscowości Krasne (gm. Stary Zamość). Ogień pojawił się podczas jazdy, a jeszcze przed przybyciem strażaków eksplodowały i rozerwały się zbiorniki z olejem napędowym. Płonące paliwo rozlało się na jezdnię i zajęło także przydrożne drzewa. Droga została całkowicie zablokowana. Do zdarzenia doszło 27 sierpnia tuż przed godz. 18. Kierowca samochodu ciężarowego zdążył opuścić kabinę i nie odniósł obrażeń. Działaniami ratowniczo-gaśniczymi kierował bryg. Przemysław Ilczuk, komendant miejski PSP w Zamościu. Po ugaszeniu pożaru strażacy zajęli się również zabezpieczeniem pozostałego paliwa. Przepompowano około 500 litrów oleju napędowego. Ciągnik siodłowy spłonął całkowicie. Częściowo uszkodzona została metalowa naczepa, a wysoka temperatura i ogień zniszczyły także nawierzchnię asfaltową. Akcja trwała ponad 5 godzin. Uczestniczyło w niej 27 strażaków z Państwowej Straży Pożarnej oraz jednostek OSP z Krasnego, Wierzby i Starego Zamościa. (ar)

TYDZIEŃ W REGIONIE

CIĄG DALSZY ZE STR. 4

WERBKOWICE

■ **AKTYWNE PRZEJŚCIE.** W Werbkowicach, w pobliżu szkoły i boiska „Orlik", powstało aktywne przejście dla pieszych. Po zmroku system wykrywa osobę zbliżającą się do jezdni i automatycznie doświetla przejście, poprawiając jej widoczność dla kierowców. Instalacja jest zasilana energią ze źródeł odnawialnych – paneli fotowoltaicznych i turbiny wiatrowej.

KRASNYSTAW

■ **CZWARTEK Z NGO.** Burmistrz Krasnegostawu **Daniel Miciuła** zaprasza przedstawicieli stowarzyszeń, fundacji i grup nieformalnych na piąte w tym roku spotkanie z cyklu „Czwartki z NGO". Odbędzie się ono 3 września o godz. 17 w Ogrodach Biblijnych im. Jana Pawła II przy kościele św. Franciszka Ksawerego w Krasnymstawie. Zbiórkę uczestników zaplanowano na parkingu przed bramą wejściową do ogrodów. Spotkanie będzie okazją do wymiany informacji, omówienia planów na najbliższe miesiące i integracji lokalnych organizacji pozarządowych.

CIĄG DALSZY NA STR. 6

Kierowca nie zatrzymał się przed znakiem STOP

Bus wypadł z drogi

Pięć osób trafiło do szpitali po wypadku, do którego doszło w środę, 26 sierpnia w **Hubinku** przed godz. 17 w gminie Ulhówek.

Jak ustalili tomaszowscy policjanci, 67-letni kierowca Volkswagena, jadący od strony **Dynisk Starych** w kierunku **Łaszczowa**, nie zatrzymał się przed znakiem STOP. Wjechał na skrzyżowanie, nie ustępując pierwszeństwa 62-letniemu kierowcy Mercedesa, który poruszał się od **Ulhówka** w stronę **Tomaszowa Lubelskiego**. Doszło do zderzenia. Mercedes wypadł z drogi i przewrócił się na bok.

Do wypadku doszło w środę, 26 sierpnia w Hubinku. **Fot. Policja**

Volkswagenem kierował 67-letni mieszkaniec województwa wielkopolskiego. Podróżowało z nim dwoje pasażerów. Za kierownicą busa siedział 62-letni mieszkaniec gminy Tomaszów Lubelski, który przewoził jednego pasażera.

Pomocy medycznej wymagało wszystkich pięcioro uczestników wypadku. Zostali przewiezieni do szpitali w Tomaszowie Lubelskim i **Zamościu**. Według informacji policji ich stan jest stabilny i nie zagraża życiu.

Obaj kierowcy byli trzeźwi. Policjanci uznali zachowanie 67-latka za rażące naruszenie przepisów ruchu drogowego i zatrzymali mu prawo jazdy. Zatrzymali również dowody rejestracyjne obu pojazdów ze względu na ich uszkodzenia. **(ar)**

Reklama

eprasa.pl 1578f5a51b

TYDZIEŃ W REGIONIE

CIĄG DALSZY ZE STR. 5

ŻÓŁKIEWKA

■ **SPRZĘT NA SYTUACJE KRYZYSOWE.** Gmina Żółkiewka kupiła fabrycznie nową przyczepę rolniczą Wielton PEC-2/W14 oraz dwa zbiorniki na wodę pitną o pojemności ponad 2 tys. litrów każdy. Sprzęt ma służyć m.in. do transportu materiałów i zapewnienia mieszkańcom dostępu do wody w sytuacjach awaryjnych. Łączna wartość zakupów wyniosła 157 939 zł, z czego 150 986 zł kosztowała przyczepa, a 6953 zł dwa zbiorniki. Zakupy zostały w całości sfinansowane ze środków Programu Ochrony Ludności i Obrony Cywilnej na lata 2025-2026.

TOMASZÓW LUBELSKI

■ **O ŚWIADCZENIU WSPIERAJĄCYM.** 10 września o godz. 10 w Inspektoracie ZUS w Tomaszowie Lubelskim przy ul. Jana Pawła II 6 odbędzie się szkolenie dotyczące świadczenia wspierającego dla dorosłych osób z niepełnosprawnościami. Uczestnicy poznają zasady przyznawania i wypłaty świadczenia oraz składania wniosków. Wsparcie wynosi od 792 zł do 4353 zł miesięcznie, a jego wysokość zależy od ustalonego poziomu potrzeby wsparcia. Zapisy prowadzone są mailowo: tomaszowlubelski_szkolenia@zus.pl.

■ **O FUNDUSZU SOŁECKIM.** W gminie Tomaszów Lubelski rozpoczną się zebrania wiejskie dotyczące Funduszu Sołeckiego na 2027 r. 1 września o godz. 18 spotkają się mieszkańcy sołectw **Majdan Górny** I i II w WDK. 2 września zebrania odbędą się w świetlicach: o godz. 17 w **Klekaczu**, o godz. 18 w **Nowej Wsi** i o godz. 19 w **Majdanku**.

■ **DZIEŃ OTWARTY.** 1 września o godz. 9.30 odbędzie się Dzień Otwarty Klubów Malucha w **Rogóźnie** i **Majdanie Górnym**. Organizatorzy zapraszają dzieci wraz z rodzicami. W placówkach są jeszcze wolne miejsca.

■ **AWANSE DLA NAUCZYCIELEK.** 26 sierpnia burmistrz Tomaszowa Lubelskiego **Wojciech Żukowski** wręczył akty nadania stopnia nauczyciela mianowanego pięciu nauczycielkom miejskich placówek oświatowych. Awans otrzymały: **Ewelina Zatorska** i **Magdalena Skiba** z Przedszkola Samorządowego nr 5, **Marta Paluszyńska** ze SP nr 3, **Angelika Pachla** z Przedszkola Samorządowego nr 1 oraz **Grażyna Wojtas** z Przedszkola Samorządowego nr 2.

BEŁŻEC

■ **SZATNIA DO MODERNIZACJI.** Gmina Bełżec otrzymała dofinansowanie na modernizację zaplecza szatniowo-sanitarnego przy boisku sportowym. Wartość zadania przed wyborem wykonawcy wynosi 698 549 zł, a dofinansowanie z Funduszu Rozwoju Kultury Fizycznej – 349 tys. zł. Zaplanowano m.in. docieplenie budynku, wymianę okien i drzwi, wykonanie nowych posadzek, przebudowę pomieszczeń, instalacji sanitarnej i elektrycznej oraz montaż fotowoltaiki z magazynem energii. Zaplecze zostanie też wyposażone w nowe szafki i regały. Inwestycja ma być zakończona do 31 grudnia.

LUBYCZA KRÓLEWSKA

■ **MALUJĄ „DZIADY".** Gminna Biblioteka Publiczna w Lubyczy Królewskiej zaprasza dzieci na warsztaty plastyczne „Malujemy »Dziady« – Narodowe Czytanie oczami dzieci". Uczestnicy przygotują prace inspirowane „Dziadami" **Adama Mickiewicza**. Zajęcia odbędą się 3 września o godz. 17 w bibliotece. Liczba miejsc jest ograniczona.

ŁASZCZÓW

■ **NARODOWE CZYTANIE.** 5 września o godz. 10 na Placu Łaszcza odbędzie się Narodowe Czytanie „Dziadów" **Adama Mickiewicza**. W programie są odczytanie Listu Prezydenta RP, wspólne czytanie dramatu, podsumowanie konkursu „Wakacyjnie zaczytani", rozstrzygnięcie konkursu plastycznego na okładkę książki „Dziady" oraz możliwość otrzymania pamiątkowej pieczęci. Organizatorami są burmistrz Łaszczowa, Gminny Ośrodek Kultury oraz Biblioteka Publiczna Gminy Łaszczów.

TYSZOWCE

■ **AWANS DLA NAUCZYCIELKI.** 27 sierpnia burmistrz Tyszowiec **Robert Bondyra** wręczył **Katarzynie Nowak-Kobielarz** akt nadania stopnia nauczyciela mianowanego. Nauczycielka pracuje w Szkole Podstawowej im. Wydarzeń Września w **Czartowczyku**. Przed odebraniem aktu złożyła uroczyste ślubowanie.

CIĄG DALSZY NA STR. 8

Nielegalne papierosy i alkohol u mieszkanki gminy Susiec

Mobilny punkt sprzedaży?

Ponad 9 tys. sztuk papierosów i 17 litrów alkoholu bez polskich znaków skarbowych akcyzy odkryli funkcjonariusze podczas działań w gminie Susiec. Nielegalny towar znaleziono w dwóch samochodach, a następnie także w miejscu zamieszkania 49-letniej mieszkanki gminy. Kobieta usłyszała już zarzuty.

Policjanci z tomaszowskiej komendy wspólnie z funkcjonariuszami Placówki Straży Granicznej w **Hrebennem**, realizując własne ustalenia, zatrzymali do kontroli dwa samochody poruszające się po drogach gminy Susiec.

Funkcjonariusze podejrzewali, że pojazdami mogą być przewożone wyroby tytoniowe przygotowane do nielegalnego obrotu. Ich przypuszczenia się potwierdziły. W obu samochodach znaleziono papierosy bez polskich znaków skarbowych akcyzy. Jednym z nich kierowała 49-letnia mieszkanka gminy Susiec. Kontrabanda należała właśnie do niej.

Funkcjonariusze przeszukali również miejsce zamieszkania kobiety. Łącznie w pojazdach i domu znaleźli ponad 9 tys. sztuk papierosów oraz 17 litrów alkoholu. Straty Skarbu Państwa wynikające z uszczuplenia należnego podatku akcyzowego oszacowano na około 17 tys. zł.

49-latka usłyszała już zarzuty. Za posiadanie papierosów bez polskich znaków skarbowych akcyzy oraz wprowadzanie ich do obrotu grozi kara grzywny, a nielegalny towar podlega przepadkowi.

(ar)

Kontrabanda należała do mieszkanki gminy Susiec. **Fot. Policja**

Ukrywał się od dwóch miesięcy. Mieszkańca powiatu hrubieszowskiego dopadli „łowcy głów"

Łowcy na łowach

Mieszkaniec powiatu hrubieszowskiego, poszukiwany listem gończym w związku z przestępstwem o charakterze pedofilskim, został zatrzymany w województwie wielkopolskim. 31-latek od ponad dwóch miesięcy ukrywał się przed wymiarem sprawiedliwości.

Mężczyzna był poszukiwany od 25 czerwca. List gończy za nim wydano w związku z przestępstwem o charakterze pedofilskim. Miało ono polegać na posiadaniu i udostępnianiu innym osobom pornografii dziecięcej. Sprawą 31-latka zajęli się funkcjonariusze Wydziału Poszukiwań i Identyfikacji Osób KWP w **Lublinie**, nazywani policyjnymi „łowcami głów". Dzięki własnym informacjom operacyjnym ustalili, że mężczyzna ukrywa się poza województwem lubelskim.

Mężczyzna trafił do tymczasowego aresztu. **Fot. Policja**

Do zatrzymania doszło w ubiegłym tygodniu na terenie województwa wielkopolskiego. Lubelskich policjantów wspierali koledzy z **Poznania**. Jak przekazuje policja, 31-latek był bardzo zaskoczony pojawieniem się funkcjonariuszy.

Mężczyzna trafił do tymczasowego aresztu. Za przestępstwo, w związku z którym był poszukiwany, zgodnie z Kodeksem karnym grozi do 15 lat pozbawienia wolności.

Policja przypomina, że informacje dotyczące osób poszukiwanych oraz sprawców przestępstw ukrywających się przed wymiarem sprawiedliwości można przekazywać funkcjonariuszom Wydziału Poszukiwań i Identyfikacji Osób KWP w Lublinie pod numerem telefonu 798 003 676. **(ar)**

Uciekał kilka kilometrów. Miał ponad 2,5 promila

Ścigali pijanego

46-letni mieszkaniec gminy Frampol próbował uciec przed policyjnym patrolem, gdy funkcjonariusze chcieli zatrzymać go do kontroli. Pościg trwał ponad 3 kilometry.

Do zdarzenia doszło w poniedziałek, 24 sierpnia, około godz. 15 na ul. Janowskiej we **Frampolu**. Policjanci biłgorajskiej drogówki zwrócili uwagę na Renault, którego kierowca w terenie zabudowanym jechał z prędkością 89 km/h. Zauważyli też, że mężczyzna nie miał zapiętych pasów bezpieczeństwa.

Funkcjonariusze dali kierowcy sygnał do zatrzymania. Ten gwałtownie przyspieszył i zaczął uciekać. Policjanci ruszyli za nim z włączonymi sygnałami świetlnymi i dźwiękowymi. Pościg zakończył się po ok. 3 kilometrach, gdy policjanci zablokowali mu drogę radiowozem.

46-letni mieszkaniec gminy Frampol miał ponad 2,5 promila alkoholu w organizmie. Wyszło również na jaw, że samochód nie miał aktualnych badań technicznych.

Policjanci zatrzymali 46-latkowi prawo jazdy oraz dowód rejestracyjny pojazdu. Mężczyzna odpowie przed sądem m.in. za kierowanie samochodem w stanie nietrzeźwości i niezatrzymanie się do policyjnej kontroli. Grozi mu do 5 lat pozbawienia wolności. Odpowie również za wykroczenia. **(ar)**

Pościg zakończył się po ok. 3 kilometrach, gdy policjanci zablokowali drogę radiowozem. **Fot. Policja**

eprasa.pl 1578f5a51b

Reklama

MHR 1872 małopolska hodowla roślin

Krajowa Grupa Spożywcza
Grupa Kapitałowa

MAGAZYN / CENTRUM LOGISTYCZNE NA WYNAJEM – HRUBIESZÓW, UL. NOWA 31 i 31A

Blisko granicy z Ukrainą – LHS 1,6 km – Powierzchnia około 4900 m²

Małopolska Hodowla Roślin Sp. z o.o. oferuje do wynajęcia kompleks magazynowo-logistyczny położony w Hrubieszowie przy ul. Nowa 31 i 31A, w jednej z najbardziej strategicznych lokalizacji logistycznych Polski Wschodniej.

Nieruchomość zlokalizowana jest zaledwie 15 km od przejścia granicznego Zosin-Uściług oraz 1,6 km od Linii Hutniczej Szerokotorowej (LHS), co czyni ją atrakcyjnym miejscem dla operatorów logistycznych, firm transportowych, dystrybucyjnych i produkcyjnych obsługujących rynek polski i ukraiński.

Dostępne powierzchnie

Magazyn A

- powierzchnia ok. 3 272,56 m²
- dostęp dla samochodów ciężarowych i zestawów TIR
- dostęp do placów manewrowych oraz infrastruktury technicznej
- możliwość wykorzystania na cele magazynowe, logistyczne, dystrybucyjne lub lekką produkcję

Magazyn B

- powierzchnia ok. 1 670,70 m²
- dostęp dla samochodów ciężarowych i zestawów tir
- dostęp do placów manewrowych oraz infrastruktury technicznej
- możliwość wykorzystania na cele magazynowe, logistyczne, dystrybucyjne lub lekką produkcję

Grunt

- możliwość dzierżawy wydzielonej części nieruchomości gruntowej na wyłączność
- możliwość wykorzystania pod składowanie zewnętrzne, bazę transportową, parking dla pojazdów ciężarowych. zaplecze logistyczne lub inne funkcje związane z prowadzoną działalnością
- dostęp do infrastruktury technicznej oraz komunikacyjnej
- warunki i powierzchnia dzierżawy do indywidualnego uzgodnienia

Atuty nieruchomości

- place manewrowe dla samochodów ciężarowych
- dogodny dojazd do DW844, DK74 oraz drogi ekspresowej S17
- odległość do przejścia granicznego Zosin-Uściług. ok. 15 km
- odległość do przejścia granicznego Dorohusk: ok. 95 km
- LHS (Linia Hutnicza Szerokotorowa): ok. 1,6 km
- lotnisko Lublin Airport: ok. 120 km
- lotnisko Rzeszów-Jasionka Airport: ok. 200 km
- infrastruktura techniczna i media na terenie nieruchomości

Przeznaczenie

Obiekt doskonale sprawdzi się jako:

- centrum logistyczne
- magazyn regionalny
- hub dystrybucyjny
- centrum przeładunkowe
- magazyn dla sektora agro
- lekka produkcja
- działalność związana z obsługą rynku ukraińskiego.

Warunki Najmu

- możliwość wynajmu powierzchni magazynowej, garaży oraz dzierżawy części gruntu na wyłączność
- dostępność do uzgodnienia
- stawka najmu powierzchni magazynowej

12,00 zł/m² netto

Kompleks jest aktywnie wykorzystywany gospodarczo przez Małopolską Hodowlę Roślin Sp. z o.o. oraz przez innych najemców. **Powierzchnie przeznaczone do wynajmu stanowią wydzieloną część kompleksu i mogą funkcjonować niezależnie od pozostałych użytkowników nieruchomości.**

Zapraszamy do kontaktu w celu uzyskania szczegółowych informacji oraz umówienia prezentacji nieruchomości.

795 330 762 | **666 307 007**

Małopolska Hodowla Roślin Sp. z o.o.
ul. Zbożowa 4, 30-002 Kraków
Centrala: +48 12 633 68 22
NIP 675-10-00-015
REGON 350702689
Email: nasiona@mhr.com.pl
BDO: 000023354
www.sklep.mhr.com.pl

Sąd Rejonowy dla Krakowa – Śródmieścia w Krakowie,
XII Wydział Gospodarczy Krajowego Rejestru Sądowego KRS 0000030972
BNP PARIBAS BANK POLSKA S.A.
NR KONTA 37 2030 0045 1110 0000 0034 2030 – PLN
PL 22 2030 0045 1110 0030 0001 0580 – EURO, BIC: PPABPLPK
BANK PEKAO S.A.
NR KONTA 52 1240 1037 1110 0011 3448 9437 – PLN
KAPITAŁ ZAKŁADOWY 50 182 400, 00 PLN

eprasa.pl 1578f5a51b

TYDZIEŃ W REGIONIE

CIĄG DALSZY ZE STR. 6

■ **W ROCZNICĘ WYBUCHU WOJNY.** Burmistrz Tyszowiec **Robert Bondyra** zaprasza na uroczystości upamiętniające 87. rocznicę wybuchu II wojny światowej. Obchody rozpoczną się 1 września o godz. 4.45 na cmentarzu parafialnym w Tyszowcach przy mogile żołnierzy Września 1939 r. Będzie tam można zdobyć kolejną pieczęć w Paszporcie Patriotycznym. O godz. 9 w kościele pw. św. Leonarda zostanie odprawiona msza św. w intencji żołnierzy Września 1939 r.

ZAMOŚĆ

■ **OPASKI DLA SENIORÓW.** Kolejna grupa zamojskich seniorów otrzymała „opaski bezpieczeństwa" w ramach programu „Korpus Wsparcia Seniorów" na 2026 r. Urządzenia monitorują m.in. saturację i tętno, a przycisk SOS umożliwia szybki kontakt z ratownikiem medycznym Telecentrum. 28 sierpnia Miejskie Centrum Pomocy Rodzinie zorganizowało także szkolenie z korzystania z teleopieki. Program jest skierowany do osób w wieku 60 lat i więcej, udział w nim jest bezpłatny i potrwa do końca 2026 r.

■ **PRO FESTIWAL.** 12 i 13 września na terenie zielonym przy Parku Miejskim i Skate Parku Bober odbędzie się Pro Festiwal. W programie znalazły się m.in. zawody deskorolkowe, mini konkursy piłkarskie, konkurs plastyczny, akrobatyka, parkour, joga, piłka nożna, warsztaty filmowe oraz potańcówka w stylu lat 80. Zaplanowano również strefę rozmów o profilaktyce. Podsumowanie konkursów i wręczenie nagród odbędzie się 13 września o godz. 16. Wstęp jest wolny.

■ **MOGIŁY DO REMONTU.** Miasto Zamość chce odnowić dodatkowych 12 mogił żołnierskich na Cmentarzu Wojennym Rotunda. Wcześniej do remontu wytypowano 23 nagrobki, ale po przetargu powstały oszczędności. Firma Kamieniarstwo GRANBUD z **Chyżej** zadeklarowała wykonanie pierwszej części prac za nieco ponad 147 tys. zł, podczas gdy miasto zakładało wydatek ok. 328 tys. zł. Jak informuje dyrektor Wydziału Gospodarki Komunalnej i Ochrony Środowiska **Piotr Zając**, resort kultury zgodził się na rozszerzenie zakresu inwestycji. Oferty na remont kolejnych 12 nagrobków można składać do 10 września.

■ **KLASA POD CHMURKĄ.** Przy SP nr 2 im. **Henryka Sienkiewicza** w Zamościu powstała sala lekcyjna na świeżym powietrzu. Inwestycję wartą ponad 111 tys. zł zrealizowano z budżetu obywatelskiego. Na placu stanęła altana o wymiarach 5 na 7 m z ławkami, stolikami, biurkiem, siedziskiem dla nauczyciela i tablicą magnetyczną. Teren utwardzono kostką, ustawiono donice z lawendą i cztery tablice edukacyjne.

■ **NOWA LINIA MZK.** 1 września w Zamościu zacznie kursować autobus linii nr 60, łączącej os. Karolówka ze szpitalem im. Papieża Jana Pawła II. Jak wyjaśnia prezes MZK **Sławomir Ożgo**, połączenie ułatwi także dojazd dzieci z Przedszkola Miejskiego nr 6 do tymczasowej siedziby w PM nr 7 przy ul. Asnyka. Autobus pojedzie m.in. ulicami Śląską, Szczebrzeską, Altanową, Sienkiewicza, Okopową, Partyzantów, Reja i Hrubieszowską. Linia będzie kursować w dni powszednie z wyjątkiem wakacji.

■ **ZMIANY WŚRÓD DYREKTORÓW.** 27 sierpnia odbyła się narada dyrektorów zamojskich placówek oświatowych z udziałem wiceprezydent **Marty Pfeifer** i dyrektor Wydziału Oświaty **Moniki Żur**. Pożegnano **Jadwigę Bartoszczyk**, **Joannę Kowalewską-Guz**, **Renatę Chyrchałę**, **Antoniego Turzynieckiego**, **Waldemara Leszczyńskiego**, **Aleksandrę Baranowicz** i **Jolantę Śmigoń**. Powitano natomiast nowych dyrektorów i pełniących obowiązki: **Anetę Sieczkarz**, **Małgorzatę Zagórską**, **Elżbietę Kukułowicz**, **Małgorzatę Mróz**, **Joannę Siemczyk**, **Katarzynę Szadkowską**, **Lidię Sternik**, **Sylwię Olejko**, **Aleksandrę Gnyp-Pędzierską** i **Małgorzatę Piaseczną**.

CIĄG DALSZY NA STR. 10

Policja wraca do sprawy po 13 latach. Czy uda się ustalić sprawców?

Milion złotych zniknęło z kantoru

Jedno z najgłośniejszych niewyjaśnionych włamań w **Zamościu** ponownie trafiło do śledczych. Kryminalni z Komendy Wojewódzkiej Policji w **Lublinie** wrócili do sprawy kradzieży około miliona złotych z kantoru przy ul. Wyszyńskiego. Do przestępstwa doszło w nocy z 24 na 25 lipca 2013 r.

Był czwartek, 25 lipca 2013 r. Rano, tuż po otwarciu kantoru wymiany walut mieszczącego się w hipermarkecie Kaufland przy ul. Wyszyńskiego w Zamościu, jego właściciel zorientował się, że z lokalu zniknęła gotówka.

Pierwsze ustalenia policjantów wskazywały na wyjątkowo nietypowy sposób działania złodzieja. Przypuszczali wówczas, że sprawca jeszcze w środę, 24 lipca, pozostał wewnątrz marketu po jego zamknięciu. Najprawdopodobniej miał ukryć się w toalecie.

W nocy, kiedy w budynku nie było już klientów, dostał się nad pomieszczenie kantoru. Według ówczesnych ustaleń wyłamał kasetony sufitu i tą drogą przedostał się do środka.

Co ciekawe, złodziej nie miał uciekać z budynku od razu po dokonaniu kradzieży. Policja ustaliła wówczas, że pozostał w markecie aż do rana i dopiero po ponownym otwarciu sklepu wyszedł wraz ze zrabowanymi pieniędzmi. Zabezpieczono nagrania z monitoringu.

W pierwszych dniach po przestępstwie policja nie informowała oficjalnie, ile pieniędzy zniknęło z kantoru. Dopiero później ustalono skalę kradzieży. Łupem włamywaczy padła gotówka w złotówkach oraz walutach obcych o łącznej wartości około 1 mln zł.

W toku dalszego postępowania śledczy brali już pod uwagę udział więcej niż jednej osoby. Na miejscu pracowali policjanci Komendy Miejskiej Policji w Zamościu oraz kryminalni z Komendy Wojewódzkiej Policji w Lublinie. Przeprowadzono szczegółowe oględziny, zabezpieczono ślady pozostawione przez sprawców i nagrania z monitoringu. Przesłuchiwano także osoby, które mogły posiadać wiedzę na temat włamania.

Łupem włamywaczy padła gotówka w złotówkach oraz walutach obcych o łącznej wartości około 1 mln zł. **Fot. pixabay.com**

Do mieszkańców kierowano apele o przekazywanie wszelkich informacji mogących pomóc w ustaleniu sprawców. Mimo prowadzonych działań nikogo nie zatrzymano, a sprawa przez kolejne lata pozostawała niewyjaśniona.

Teraz, 13 lat po kradzieży, śledczy ponownie sięgnęli po akta. Sprawą zajmują się policjanci Wydziału Kryminalnego KWP w Lublinie, którzy jeszcze raz analizują zgromadzony materiał dowodowy, informacje uzyskane podczas wcześniejszego postępowania oraz pojawiające się obecnie ustalenia.

– Badamy pojawiające się w sprawie nowe wątki oraz operacyjne ustalenia – informuje nadkom. **Anna Kamola**, rzecznik prasowy Komendanta Wojewódzkiego Policji w Lublinie.

Policja nie ujawnia na razie, czego dotyczą nowe tropy ani czy udało się wytypować osoby, które mogą mieć związek z kradzieżą miliona złotych. Śledztwo prowadzone jest pod nadzorem Prokuratury Okręgowej w Zamościu.

Po 13 latach policjanci ponownie zwracają się również do świadków oraz osób, które mogą posiadać jakiekolwiek informacje dotyczące wydarzeń z nocy z 24 na 25 lipca 2013 roku. Nawet szczegół, który przed laty wydawał się nieistotny, po zestawieniu z nowymi ustaleniami może okazać się ważny dla śledztwa.

Informacje można przekazywać Wydziałowi Kryminalnemu KWP w Lublinie pod numerami telefonów 47 811 54 23 lub 798 003 572. Policja zapewnia anonimowość.

(ar)

Chciała zarobić na złocie i kryptowalutach. 74-latka straciła 180 tys. zł

Wyłudził grube pieniądze

Mieszkanka powiatu biłgorajskiego uwierzyła fałszywemu doradcy finansowemu i przez kilka miesięcy wpłacała pieniądze na rzekomą internetową platformę inwestycyjną. 74-latka miała zarabiać na złocie i kryptowalutach. Zamiast zysków straciła 180 tys. zł.

74-letnia mieszkanka powiatu biłgorajskiego zgłosiła się do policji, gdy zorientowała się, że padła ofiarą oszustów. Historia rozpoczęła się w maju. Wówczas córka kobiety poprosiła ją o pomoc finansową – pieniądze miały być potrzebne do odblokowania konta na jednej z platform inwestycyjnych.

Seniorka dokonała wpłaty. Niedługo później skontaktował się z nią mężczyzna przedstawiający się jako doradca finansowy. Przekonywał, że może pomóc jej pomnożyć oszczędności i zaproponował inwestowanie w złoto. 74-latka założyła konto na wskazanej platformie i zaczęła wpłacać na nie kolejne kwoty.

Z czasem rzekomy doradca zaproponował połączenie kont matki i córki oraz rozszerzenie inwestycji o kryptowaluty. Kobiety były przekonane, że zgromadzone środki pracują i przynoszą zyski.

W pewnym momencie 74-latka została poinformowana, że jej pieniądze zostały zablokowane. Aby odzyskać do nich dostęp, miała wpłacić 90 tys. zł. Zgodnie z instrukcjami „doradcy" kobiety pojechały na teren powiatu zamojskiego, gdzie przy pomocy wpłatomatu wpłaciły 100 tys. zł.

Po chwili usłyszały, że giełda nie może przyjąć pieniędzy i kwota zostanie zwrócona. Po pewnym czasie na miejsce przyjechał nieznajomy mężczyzna, który oddał większość pieniędzy, zatrzymując część jako rzekomą prowizję.

Na tym jednak oszustwo się nie zakończyło. Następnego dnia „doradca" ponownie skontaktował się z 74-latką. Tym razem polecił jej przekazać pozostałe pieniądze „kurierowi", który miał pojawić się na terenie powiatu biłgorajskiego. Seniorka zastosowała się do instrukcji i w umówionym miejscu wręczyła nieznajomemu kilkadziesiąt tysięcy złotych.

W kolejnych dniach nadal przelewała pieniądze na konto inwestycyjne. Była przekonana, że inwestycje są prawdziwe, a zgromadzone na platformie środki będzie mogła wypłacić wraz z wypracowanym zyskiem.

Dopiero kiedy próba wypłaty pieniędzy zakończyła się niepowodzeniem, kobieta zrozumiała, że została oszukana. Łącznie straciła 180 tys. zł.

(ar)

eprasa.pl 1578f5a51b

Materiał zewnętrzny

STAŻE W MALOWNICZEJ HISZPANII

Współczesny rynek pracy nie zna granic. Dynamicznie się zmienia, a pracodawcy szukają osób, które potrafią odnaleźć się wszędzie. Wiedzą o tym w OHP – i umożliwiają młodzieży odnalezienie się na innych niż polski rynkach pracy. Dzięki stażom zawodowym, organizowanym w ramach programu „Erasmus+", młodzież ma niepowtarzalną okazję do zdobywania doświadczenia w różnych krajach Europy.

Młodzież z Ośrodka Szkolenia i Wychowania OHP w Zamościu uczestniczyła w stażach zawodowych w **Maladze**. Dziesięcioro uczestników, pod okiem dwóch wychowawców gościła w malowniczej Hiszpanii od 8 do 19 czerwca.

Młodzi zdobywali umiejętności i doświadczenie w hiszpańskich firmach w zawodach: mechanik samochodowy, fryzjer oraz kucharz. Staże odbywali w: Miss Sushi Alese Restauration S.L., Ritas Resto Bar, Carrocerias Muños S.L. i Taller Mecanico.

Celem było zapewnienie im możliwości odbycia stażu na europejskim rynku pracy.

Podczas stażu, finansowanego ze środków UE, uczestnicy mieli zapewnione pełne finansowane wyżywienia, zakwaterowania, transportu. Z projektu zakupiono dla nich także ubrania robocze.

Ale wyjazd umożliwił młodym nie tylko zdobycie doświadczenia zawodowego czy kluczowych kompetencji w zakresie najnowszych rozwiązań stosowanych w danych sektorach gospodarki – pozwolił także na poszerzenie umiejętności językowych, podniesienie poczucia własnej wartości i poznanie kultury innego kraju. W wolnych chwilach sporo podróżowali i zwiedzali, poznając hiszpańską kulturę i zabytki, wymieniając doświadczenia z lokalnymi mieszkańcami. Zwiedzili m.in. stare miasto w Maladze, obejrzeli tamtejszą katedrę. Wędrowali słynną Caminito del Rey – trasą widokową, wiodącą brzegiem głębokiego wąwozu, z poprzerzucanymi nad nim kładkami. Odbyli rejs katamaranem po zatokach Costa del Sol, wybrali się też na wycieczkę po Alhambrze i Granadzie. Próbowali także hiszpańskiej kuchni: zajadali się m.in. tradycyjną paellą.

Młodzi, którzy dzięki wyjazdowi połączyli zdobywanie doświadczeń zawodowych ze zwiedzaniem tego popularnego europejskiego kraju – wrócili w swoje rodzinne strony bardzo zadowoleni.

Wyjazd odbył się w ramach projektu „Mobilność uczniów i kadry w ramach sektora Kształcenie i Szkolenia Zawodowe" w programie Erasmus+ „Złap swój fach!" nr 2025-1-PL01-KA121-VET-000338057.

Jeszcze w tym roku – OHP ma w planach organizację podobnych wyjazdów. Aby z nich skorzystać, należy być uczestnikiem OHP.

Dofinansowane przez Unię Europejską

Nie przegapcie okazji! Zachęcamy do zapoznania się z naszą ofertą pod adresem ul. Jana Kilińskiego 86 a, 22-400 Zamość.

osiwzamosc/?locale=pl_PL **www.lubelska.ohp.pl**

osiwzamosc@ohp.pl **84 627 18 89**

eprasa.pl 1578f5a51b

TYDZIEŃ W REGIONIE

CIĄG DALSZY ZE STR. 8

O WYŻSZEJ EMERYTURZE. 16 września o godz. 10 w Inspektoracie ZUS w Zamościu przy ul. Kiepury 4 odbędzie się spotkanie dla przyszłych emerytów. Eksperci wyjaśnią zasady przyznawania i obliczania emerytury, podpowiedzą też, jak przygotować wniosek i wybrać termin przejścia na emeryturę, by uzyskać możliwie najkorzystniejsze świadczenie. Zapisy prowadzone są w sali obsługi klientów oraz mailowo: zamosc_szkolenia@zus.pl.

KOMARÓW-OSADA **ODDADZĄ KREW.** Podczas Dożynek Gminno-Parafialnych 6 września Klub Honorowych Dawców Krwi w Komarowie-Osadzie organizuje akcję krwiodawstwa. Mobilny Punkt Poboru Krwi będzie czynny w godz. 10-13. Do udziału zaproszone są osoby w wieku 18-65 lat.

KRASNOBRÓD **ROCZNICA WOJNY I INAUGURACJA ROKU.** 1 września w Krasnobrodzie odbędą się obchody 87. rocznicy wybuchu II wojny światowej połączone z Powiatową Inauguracją Roku Szkolnego 2026/2027. Zapraszają starosta zamojski **Stanisław Grześko**, burmistrz **Kazimierz Misztal**, Zespół Szkół i Krasnobrodzki Dom Kultury. O godz. 9 zostanie odprawiona msza św. w kościele pw. Nawiedzenia NMP, o godz. 10 uczestnicy wyruszą na cmentarz, gdzie odbędzie się ceremoniał wojskowy i złożenie kwiatów. Następnie uroczystości przeniosą się do Zespołu Szkół przy ul. Lelewela 37.

ŁABUNIE **RAJDEM PO GMINIE.** 15 sierp-

nia odbył się 14. Gminny Rajd Rowerowy po gminie Łabunie. Trasa liczyła 24 km i prowadziła przez **Wierzbie**, **Ruszów**, **Ruszów-Kolonię**, **Łabunie** i **Łabuńki Pierwsze**. Peleton poprowadził sołtys Łabuniek Pierwszych **Andrzej Grula**. Na mecie w Zespole Pałacowo-Parkowym w Łabuńkach Pierwszych rozlosowano dwa rowery, które wygrali **Mikołaj Mulawa** i **Henryk Garbacz**. Organizatorami byli wójt **Mariusz Kukiełka**, sołtys **Andrzej Grula** oraz KGW w Łabuńkach Pierwszych.

SITNO **ZEBRANIA O FUNDUSZU SOŁECKIM.** We wrześniu w gminie Sitno odbędą się zebrania wiejskie dotyczące przeznaczenia Funduszu Sołeckiego na 2027 r. i ewentualnych zmian w funduszu na 2026 r. Spotkania zaplanowano 12, 13, 19, 20, 26 i 27 września w poszczególnych sołectwach. Odbędą się m.in. w **Horyszowie Starej Kolonii**, **Jarosławcu Górnym**, **Cześnikach**, **Karpiu**, **Stabrowie**, **Horyszowie Polskim**, **Jarosławcu**, **Czołkach**, **Sitnie**, **Rozdołach** i **Kolonii Sitno**.

SUŁÓW **BĘDĄ WYDAWAĆ ŻYWNOŚĆ.** 9 września w budynku Starej Remizy w Sułowie będzie wydawana żywność w ramach programu Fundusze Europejskie na Pomoc Żywnościową 2021-2027. Mieszkańcy Sułowa, **Sułowa Kolonii**, **Sułówka** i **Kulikowa** będą mogli odebrać ją w godz. 10.30-12, **Tworyczowa**, **Kawęczyna Kolonii**, **Rozłop Kolonii** i **Sułowca** w godz. 12-13.30, **Kitowa**, **Sąsiadki**, **Źrebców** i **Rozłop** w godz. 13.30-15, a **Deszkowic** I i II oraz **Michałowa** w godz. 15-16.30.

SZCZEBRZESZYN **BUSY DLA STRAŻAKÓW I DZIECI.** Gmina Szczebrzeszyn otrzymała od Komendy Wojewódzkiej Policji w **Lublinie** dwa dziewięcioosobowe radiowozy wycofane

ze służby. Jeden z pojazdów trafił do OSP **Wielącza** z okazji stulecia jednostki. Drugi został wyremontowany i oklejony, a ma służyć m.in. do przewozu uczniów do Miejskiego Domu Kultury na konkursy i inne wydarzenia.

ZWIERZYNIEC **FOTOGRAFIA NAD RUDKĄ.** 4 września o godz. 19.15 na pomoście przy zalewie Rudka w Zwierzyńcu odbędzie się spotkanie w ramach akcji „Las do góry nogami". Gościem będzie fotograf i miłośnik przyrody **Robert Bijas**, który opowie o fotografowaniu lasu i zdradzi tajniki wykonywania zdjęć przyrodniczych. Organizatorem wydarzenia jest Nadleśnictwo Zwierzyniec.

Przygotowała red. Anna Rudy – tel. 500 159 513.
W tym tygodniu dyżur pełni red. Anna Rudy.

Kierowca busa z telefonem w ręku. PKS Biłgoraj: „Karygodne zachowanie, poniesie konsekwencje"

Przyłapany z telefonem

Kierowca busa jadącego z **Zamościa** do **Lublina** zamiast patrzeć na drogę, miał podczas jazdy korzystać z telefonu i przewijać treści na ekranie. Pasażerka nagrała sytuację i przesłała filmiki na popularny profil Stop Cham, prosząc o nagłośnienie sprawy. Pod publikacją pojawiła się lawina komentarzy. Oberwało się kierowcy, ale również… autorce nagrania.

Do zdarzenia miało dojść, jak podaje Stop Cham, 23 sierpnia około godziny 18.05 podczas kursu z Zamościa do Lublina. Według informacji przekazanych profilowi chodziło o bus należący do PKS Biłgoraj.

„Kierowca autokaru podczas prowadzenia pojazdu zamiast skupić się na drodze korzystał z telefonu. Otrzymaliśmy 5 filmików z przeciągu ponad 30 min. Zatem to nie była jednorazowa sytuacja" – napisano przy nagraniu.

PKS potwierdza: to nasz kierowca

Większość komentujących nie zostawiała na kierowcy suchej nitki. „Ten pseudokierowca powinien mieć odebrane prawo jazdy i kwalifikacje z marszu. Wstyd", „Panu już podziękujemy za pracę", „Oddać film pracodawcy, a kierowca wylot z roboty", „Mam nadzieję, że to był ostatni dzień jego pracy!" – to tylko niektóre z setek komentarzy.

Jednak część internautów krytykowała pasażerkę za to, że nagrywała zachowanie kierowcy, zamiast – ich zdaniem – natychmiast zareagować.

Po publikacji nagrania skontaktowaliśmy się z PKS Biłgoraj. Dyrektor spółki **Piotr Szeliga** zachowanie kierowcy określił jako karygodne i niedopuszczalne. Poprosił o przesłanie szczegółowych pytań drogą mailową.

Przewoźnik potwierdził, że na nagraniu znajduje się jego pracownik. Jak podkreśla, bezpieczeństwo pasażerów jest dla spółki najważniejsze, a zachowanie jednego pracownika nie powinno rzutować na ocenę pozostałych około 160 kierowców, wobec których wcześniej nie było skarg dotyczących takiego zachowania.

– Stanowczo potępiamy tego rodzaju zachowanie. Niestety zawiódł czynnik ludzki, czyli kierowca. Tym bardziej ubolewamy, że karygodne zachowanie jednej osoby może

Większość komentujących nie zostawiała na kierowcy suchej nitki. **Fot. kadr z filmu**

rzutować na negatywne postrzeganie pozostałych kierowców, którzy sumiennie od lat wykonują swoją pracę – przekazała nam w mailu **Urszula Pukała**, kierownik Działu Przewozów PKS w Biłgoraju.

Biłgorajski PKS przeprosił pasażerów oraz wszystkich, których nagranie mogło zaniepokoić lub oburzyć.

– Zapewniamy, że dołożymy wszelkich starań, aby nigdy już takie zdarzenie nie miało miejsca – podkreśla Urszula Pakuła.

W firmie i na Policji

Jak nam przekazał PKS, mężczyzna jest pracownikiem spółki od ok. 10 miesięcy, dotychczas nie było na niego skarg, a wśród pasażerów miał bardzo dobrą opinię. Po ujawnieniu filmu kierowca został wezwany na rozmowę, podczas której przedstawił swoje wyjaśnienia.

– Kierowca przeprosił za swoje zachowanie, tłumacząc, że przełączał w telefonie muzykę na YouTube dla pasażerów, łącząc się z radiem przez Bluetooth. Przyznał się do winy i wyraził ubolewanie i skruchę. Obecnie przebywa na wolnym – informuje Urszula Pukała.

Wyjaśnienia nie zmieniły oceny jego zachowania przez pracodawcę. PKS podkreśla, że kierowca podczas jazdy nie może włączać muzyki z Internetu, obsługując w tym celu telefon.

– Dopuścił się karygodnego zachowania i poniesie za to konsekwencje – podkreśla przedstawicielka PKS.

Firma poinformowała nas, że trwa postępowanie zgodne z jej wewnętrznym regulaminem.

Na reakcji wobec jednego pracownika sprawa się nie zakończyła. Po ujawnieniu nagrania przewoźnik przypomniał zasady bezpieczeństwa całej 160-osobowej załodze kierowców. Odbyły się rozmowy, przypomniano przepisy i zwrócono uwagę na odpowiedzialność związaną z przewozem pasażerów.

Sprawa została zgłoszona na policję. Teraz funkcjonariusze będą ustalać okoliczności zdarzenia i ocenią zachowanie kierowcy. Przepisy zabraniają kierującemu korzystania podczas jazdy z telefonu, jeśli wymaga to trzymania urządzenia w ręku. Za takie wykroczenie grozi 500 zł mandatu i 12 punktów karnych. **her**

Większy ruch na polsko-ukraińskiej granicy. Ruch ciężarówek wzrósł o 30 procent

Ruch graniczny rośnie

Najnowsze dane dotyczące ruchu na pograniczu polsko-ukraińskim Urząd Statystyczny w **Lublinie** opublikował 24 sierpnia.

Dane dotyczą 2025 r. Jak podaje Urząd Statystyczny, w 2025 r. na przejściach granicznych w województwie lubelskim odprawiono 7,3 mln osób, czyli o 6,1 proc. więcej niż rok wcześniej. Szczególnie mocno zwiększył się ruch samochodów ciężarowych – aż o 30,3 proc. rok do roku.

W ubiegłym roku do Polski wjechało 3,7 mln osób, o 6,2 proc. więcej niż w 2024 r. W przeciwnym kierunku, z Polski na Ukrainę, odprawiono 3,6 mln osób, co oznacza wzrost o 6 proc.

Zdecydowana większość podróżnych przekraczała granicę na przejściach drogowych. Stanowili oni 89 proc. wszystkich odprawionych. W ten sposób granicę przekroczyło 6,5 mln osób, o 9,3 proc. więcej niż rok wcześniej. Z przejść kolejowych skorzystało natomiast 802,3 tys. osób, czyli o 14,5 proc. mniej niż w 2024 roku. Ruch kolejowy stanowił 11 proc. wszystkich odpraw.

Największy ruch odnotowano w **Hrebennem**, gdzie w 2025 roku odprawiono 2 mln 458 tys. osób. Niewiele mniej, bo 2 mln 278 tys. osób, przekroczyło granicę w **Dorohusku**. Przez przejście w **Zosinie** odprawiono 1 mln 375,2 tys. osób, a przez **Dołhobyczów** – 1 mln 190,1 tys. Najmniejszy ruch wykazało kolejowe przejście w **Hrubieszowie** – 14 tys. osób.

W 2025 roku na granicy odprawiono również 835,7 tys. samochodów osobowych, 818,3 tys. ciężarowych oraz 84,6 tys. autobusów. Najbardziej zwraca uwagę wzrost ruchu ciężarowego, który w porównaniu z 2024 rokiem zwiększył się o 30,3 proc.

Dane Straży Granicznej opracował Lubelski Ośrodek Badań Regionalnych.

(ar)

eprasa.pl 1578f5a51b

Incydent w hrubieszowskim szpitalu. Sprawą zajmuje się prokuratura

Radna kontra fizjoterapeutka

Wbiła mi pięść w brzuch – tak kierująca oddziałem fizjoterapii w SP ZOZ w **Hrubieszowie** opisała w oficjalnych wyjaśnieniach zajście z jedną z pacjentek, która jest radną miejską. Twierdzi, że ta próbowała wymusić zabieg i obraziła ją, jak podkreśla, przy personelu i pacjentach, wulgarnymi słowami. Radna przyznaje, że podczas sprzeczki puściły jej nerwy i padły niepotrzebne słowa, ale kategorycznie zaprzecza przemocy fizycznej.

Sprawa nie skończyła się na wzajemnych oskarżeniach i skargach do dyrekcji szpitala. Dochodzenie prowadzi Prokuratura Rejonowa w Hrubieszowie.

Poszło o zabiegi

Do naszej redakcji trafiły dokumenty dotyczące zajścia w dziale fizjoterapii SP ZOZ w Hrubieszowie. Wśród nich są m.in. wyjaśnienia kierującej fizjoterapeutami, skarga radnej, odpowiedź szpitala oraz pisma związane z dalszym postępowaniem w tej sprawie.

Do zdarzenia doszło jeszcze w maju tego roku w hrubieszowskim szpitalu. Radna była pacjentką oddziału fizjoterapii i korzystała z rehabilitacji. Tu wyjaśnienie: obie panie znają się od lat (są po imieniu), co potwierdza zarówno szefowa fizjoterapeutów, jak i radna.

Z dokumentów szpitala wynika, że radna zabiegi miała wyznaczone w godz. 10-11, jednak pojawiła się po godz. 8 i chciała skorzystać z nich wcześniej.

To właśnie organizacja i kolejność zabiegów stały się początkiem konfliktu. Z wyjaśnień kierującej fizjoterapeutami wynika, że radna stanowczo domagała się wcześniejszego przyjęcia. Między kobietami doszło do ostrej, słyszalnej dla personelu i pacjentów wymiany zdań. Ostatecznie radna została przyjęta przed godz. 9 i rozpoczęto zabieg. Emocje jednak nie opadły.

Kiedy fizjoterapeutka ustawiała urządzenie, radna miała krzyknąć: „chcesz mnie zabić, opiszę to, opiszę". Szefowa oddziału odpowiedziała: „pisz, znana jesteś z opisów w portalach społecznościowych". Wtedy – jak relacjonuje – usłyszała: „nie wpier... się w moje życie prywatne".

Do kolejnego spięcia doszło podczas ćwiczeń. Według relacji kierującej fizjoterapeutami radna zaczęła ją przywoływać: „podejdź tu, mówię do ciebie". Kiedy podeszła, miało dojść do najpoważniejszego incydentu. Choć radna twierdzi, że tylko w jej kierunku skierowała palec.

Dyrektor szpitala w Hrubieszowie polecił wyjaśnić, co wydarzyło się tego dnia. Swoje wersje przedstawiły osoby obecne podczas zajścia.

„Wbiła mi pięść w brzuch"

– Nieprawdą jest, że miała wyciągniętego palca w moim kierunku, lecz ściśniętą pięść którą wbiła mi w brzuch, wypowiadając słowa: „Jesteś znana nie z kierownictwa tylko z kurestwa i sądów" – fizjoterapeutka napisała w wyjaśnieniach.

– Wówczas pierwszy i jedyny raz podniosłam głos, mówiąc że nie ma prawa mnie uderzyć, w ogóle dotykać i że są na to świadkowie. Odeszłam, rozpłakałam się i nie byłam w stanie pracować, zebrać myśli – relacjonuje w piśmie.

To właśnie ten moment – jak wynika z jej relacji – był dla niej najbardziej dotkliwy. Nie chodziło już o sprzeczkę z niezadowoloną pacjentką czy ostre słowa wypowiedziane w emocjach. Twierdzi, że została zaatakowana fizycznie w swoim miejscu pracy.

– Nie dość, że zostałam upokorzona w miejscu pracy, zlekceważona, to została użyta wobec mnie przemoc psychiczna (werbalna) jak również fizyczna. Tak agresywne zachowanie miało miejsce pierwszy raz w naszej pracy zawodowej, każda z nas ma kilkunastoletnie doświadczenie zawodowe – w piśmie skierowanym do szpitala nie kryła emocji.

Wszystko mieli widzieć i słyszeć inni pracownicy oraz pacjenci. Tego dnia na zmianie, jak mówi, było pięć osób z personelu. Po tym incydencie pokrzywdzona została zbadana. Jak napisał lekarz wykonujący obdukcję, miała ona zostać uderzona, a badanie zostało odnotowane w dokumentacji medycznej. Jeszcze tego samego dnia kobieta pojechała na policję.

Posypały się skargi

Kierująca działem złożyła też skargę dotyczącą zachowania radnej do Rady Miejskiej. Radna z kolei skierowała skargę na szefową fizjoterapii do dyrekcji szpitala.

Dyrektor polecił wyjaśnić, co wydarzyło się tego dnia. Swoje wersje przedstawiły osoby obecne podczas zajścia. Po zebraniu wyjaśnień szpital nie podzielił zarzutów sformułowanych przez radną.

> *Do zdarzenia doszło jeszcze w maju tego roku w hrubieszowskim szpitalu. Radna była pacjentką oddziału fizjoterapii i korzystała z rehabilitacji. Tu wyjaśnienie: obie panie znają się od lat (są po imieniu), co potwierdza zarówno szefowa fizjoterapeutów, jak i radna.*

– Przeprowadzone postępowanie wyjaśniające nie potwierdziło zarzutów sformułowanych w Pani skardze – czytamy w odpowiedzi dyrekcji SP ZOZ do radnej.

Szpital odniósł się również do samego początku konfliktu. Z ustaleń placówki wynikało, że jego źródłem była różnica zdań dotycząca organizacji udzielania świadczeń oraz oczekiwanie przez pacjentkę wykonania zabiegu przed wyznaczoną godziną.

Radna w swojej skardze nie ukrywała jednak, że również z jej strony padły podczas sprzeczki słowa, które paść nie powinny.

– To nie było mądre zachowanie. Jestem samokrytyczna, za słowa potrafię przeprosić i jestem gotowa przeprosić – napisała. Po incydencie zrezygnowała też z dalszych zabiegów. Jak napisała, „puściła incydent w niepamięć".

Radna: „Nie uderzyłam jej"

O komentarz do sprawy poprosiliśmy również radną. Potwierdza, że tego dnia doszło do konfliktu i ostrej wymiany zdań. Nie wypiera się też słów, które padły z jej strony. Przyznaje, że puściły jej nerwy, niepotrzebnie dała się ponieść emocjom i jest gotowa za swoje słowa przeprosić.

Kategorycznie zaprzecza natomiast najpoważniejszemu zarzutowi. Utrzymuje, że nie uderzyła kierującej fizjoterapeutami ani nawet jej nie dotknęła. Według jej wersji podczas sprzeczki jedynie skierowała w stronę pracownicy palec.

Radna przekonuje, że sama czuje się pokrzywdzona przebiegiem wydarzeń. Twierdzi, że została zdyskredytowana w oczach innych pacjentów i przedstawiona jako osoba konfliktowa. Jak mówi, atmosfera podczas rehabilitacji była na tyle nerwowa, że nie dokończyła wszystkich zaplanowanych tego dnia zabiegów, a później zrezygnowała z kolejnych wizyt. Podkreśla przy tym, że nie ma żadnych zastrzeżeń do pozostałych pracowników fizjoterapii.

Jak nam mówi, nie uchyla się też od wyjaśnienia sprawy przez organy ścigania. Deklaruje, że jeżeli prowadzone przez prokuraturę postępowanie wykaże, iż dopuściła się czynu, za który powinna odpowiedzieć, przyjmie konsekwencje.

Sprawę bada prokuratura

Prokuratura Rejonowa w Hrubieszowie prowadzi dochodzenie w tej sprawie. Wszczęto je w kierunku art. 157 par. 2 kodeksu karnego, czyli spowodowania naruszenia czynności narządu ciała lub rozstroju zdrowia trwającego nie dłużej niż siedem dni.

– Postępowanie prowadzone jest w sprawie, a nie przeciwko konkretnej osobie. Przesłuchiwani są świadkowie, zabezpieczona została dokumentacja medyczna. Powołany został również biegły lekarz, który ma ocenić charakter obrażeń i mechanizm ich powstania – mówi **Renata Kulesza**, zastępca Prokuratora Rejonowego w Hrubieszowie.

Śledczy mają więc ustalić, czy rzeczywiście doszło do uderzenia, a jeśli tak – jakie były jego skutki. Dopiero po zgromadzeniu i ocenie materiału dowodowego prokuratura zdecyduje o dalszym toku postępowania. **Jadwiga Hereta**

Wykupmy lody do ostatniej gałki! Hrubieszów pomaga rodzinie, która straciła dom

Lody na pomoc

Mieszkańcy Hrubieszowa ruszyli szturmem na lody do państwa **Teresy** i **Grzegorza Duławskich**, których rodzinny dom w połowie sierpnia strawił pożar. Do wspólnej akcji zachęca burmistrz **Marta Majewska**.

„Dziś cały Hrubieszów je lody u Państwa Duławskich!". Taki apel pojawił się na oficjalnym profilu miasta.

– Przyjdźmy po lody i wykupmy je do ostatniej gałki! Zabierzmy dzieci, przyjaciół i sąsiadów. Każdy zakup będzie realnym wsparciem dla rodziny, która przez ponad 80 lat tworzyła dla nas ten wyjątkowy smak – apeluje burmistrz Hrubieszowa Marta Majewska.

Historia lodziarni państwa Duławskich sięga 1944 roku. Od tamtej pory rodzina nieprzerwanie prowadzi swój biznes, a charakterystyczny smak lodów zna kilka pokoleń Hrubieszowian.

– Te lody są częścią historii naszego miasta i wspomnieniem dzieciństwa wielu z nas. Przez dziesięciolecia państwo Duławscy dawali Hrubieszowowi smak dzieciństwa. Dziś role się odwróciły, rodzina sama potrzebuje wsparcia. Hrubieszów może pomóc im odzyskać dom. Pokażmy po raz kolejny, że w najtrudniejszych chwilach potrafimy być razem – podkreśla Marta Majewska.

Do tragedii doszło 18 sierpnia. Pożar wybuchł w drewnianym domu Teresy i Grzegorza Duławskich, stojącym tuż obok lodziarni. Ogień zauważył sąsiad, który wezwał pomoc i razem z innymi osobami próbował powstrzymać płomienie. Na szczęście gospodarze byli w tym czasie w ogrodzie i nie ucierpieli. Straty są jednak ogromne.

Teresie i Grzegorzowi Duławskim nie udało się uratować praktycznie niczego.

Według informacji zamieszczonych przez rodzinę w opisie internetowej zbiórki ogień zniszczył pomieszczenia, strych i strop. Uszkodzone zostały instalacja elektryczna, okna i drzwi, a budynek obecnie grozi zawaleniem. Teresie i Grzegorzowi Duławskim nie udało się uratować praktycznie niczego.

Osoby, które nie mogą osobiście wybrać się na lody do państwa Duławskich, mogą wesprzeć rodzinę finansowo na portalu siepomaga.pl: „Płomienie zabrały dorobek życia Teresy i Grzegorza! Rodzina straciła wszystko. Pomocy!".

Zebrane pieniądze mają zostać przeznaczone na odbudowę i remont zniszczonego domu oraz zakup najpotrzebniejszego wyposażenia. **her**

eprasa.pl 1578f5a51b

Bez telefonów na lekcjach, obowiązkowe roślinne posiłki i obowiązkowa edukacja zdrowotna

Spore zmiany w szkołach

Od 1 września w placówkach oświatowych rusza duża reforma edukacji pod nazwą „Reforma26. Kompas Jutra”. Nowe regulacje, przygotowane przez Ministerstwo Edukacji Narodowej obejmą przedszkola, szkoły podstawowe, ponadpodstawowe oraz szkolnictwo zawodowe.

Edukacja zdrowotna obowiązkowa

Do programu nauczania wchodzi nowa podstawa programowa. Wymiana podręczników – i programów – odbędzie się stopniowo. W tym roku szkolnym (2026/2027) nowa podstawa obejmie przedszkola oraz klasy I i IV szkół podstawowych. W kolejnym (2027/2028) dołączą do nich klasy II i V, w roku 2028/2029 – klasy III i VI, aż po kilku latach zmiana obejmie cały cykl podstawowy. 1 września 2027 r. reforma programowa wystartuje analogicznie w szkołach ponadpodstawowych – zaczynając od klas pierwszych.

Już sama struktura przedmiotów w szkołach podstawowych przejdzie wyraźną ewolucję. W klasach I-III zwiększono tygodniowy wymiar obowiązkowych zajęć z 20 do 21 godzin, co ma pomóc w sprawnym opanowaniu materiału z nowej podstawy. W klasach IV-VI nastąpi powrót do całościowego nauczania przyrody w wymiarze 3 godzin tygodniowo (prowadzonych w co najmniej dwugodzinnym bloku), co oznacza przesunięcie podziału na biologię, chemię, fizykę i geografię dopiero do klasy VII. Dotychczasową technikę zastąpią zajęcia praktyczno-techniczne (2 godziny tygodniowo w bloku). Wiedza o społeczeństwie z klasy VIII będzie stopniowo zastępowana przez nowy przedmiot – edukację obywatelską, wprowadzaną w klasach VI i VII.

Nowe ramowe plany nauczania dają też większą elastyczność dyrektorom i samorządom przy układaniu planów lekcji. W klasach IV-VIII szkół podstawowych obowiązkowy stanie się jeden, dwugodzinny blok języka polskiego w tygodniu. Ciekawą nowością są doświadczenia edukacyjne, moduły tematyczne oraz tzw. tygodnie projektowe.

W ich trakcie tradycyjne lekcje zostaną zastąpione pracą nad międzyprzedmiotowymi projektami, które mają rozwiązywać konkretny problem – i kończyć się publiczną prezentacją efektów. Tygodnie projektowe w tym roku szkolnym są dobrowolne (decydują dyrektorzy), ale staną się obowiązkowe w klasach IV i V od roku 2027/2028, a we wszystkich klasach IV-VIII od roku 2030/2031.

Rys. J. Lipiec

Nowe zasady pozwalają również na częstsze angażowanie nauczycieli specjalistów do nauczania w klasach I-III, np. na zajęciach z wychowania fizycznego, plastyki, muzyki, techniki czy informatyki.

Kolejnym ważnym elementem reformy jest wprowadzenie obowiązkowej edukacji zdrowotnej w wymiarze 1 godziny tygodniowo w klasach IV-VIII szkół podstawowych oraz w dwóch klasach szkół ponadpodstawowych wyznaczonych przez dyrektora. Aby zmieścić nowy przedmiot, zmniejszono wymiar innych zajęć obowiązkowych. Uzyskane w ten sposób godziny zostaną przeznaczone na nieobowiązkowy moduł dotyczący zdrowia seksualnego. O udziale w tych konkretnych zajęciach zdecydują rodzice lub sami pełnoletni uczniowie – warunkiem rezygnacji będzie złożenie pisemnej deklaracji.

Zakaz telefonów i pisania po nocach

Reforma mocno stawia na higienę cyfrową i ograniczenie korzystania z ekranów. W szkołach podstawowych oraz przedszkolach wchodzi w życie ustawowy zakaz używania telefonów komórkowych oraz innych urządzeń, nagrywających dźwięk lub obraz. Zakaz obowiązuje na lekcjach, przerwach, a także podczas zajęć poza szkołą, np. na basenie czy boisku.

Od tej reguły przewidziano nieliczne wyjątki: cel edukacyjny wskazany przez nauczyciela, zagrożenie zdrowia lub życia, potrzeba pilnego kontaktu z rodzicem. Od tej reguły pisemnie zwolnić może też dyrektor – ze względu na chorobę, niepełnosprawność czy konieczności monitorowania stanu zdrowia ucznia aplikacją mobilną.

Zakaz nie obejmuje natomiast wycieczek szkolnych, pobytu w internacie czy korzystania ze szkolnej infrastruktury po godzinach zajęć.

> *Duża rewolucja czeka również stołówki i sklepiki szkolne. To reakcja na wyniki badań, które wskazują, że nadmierną masę ciała ma obecnie 33 proc. polskich dzieci w wieku wczesnoszkolnym*

Szkoły ponadpodstawowe nie zostały objęte zakazem ustawowym, ale do 31 grudnia muszą samodzielnie uregulować tę sprawę w statutach.

Zmiany w cyfrowym świecie środowisk szkolnych dotkną też nauczycieli. Aby uwolnić ich z „cyfrowej smyczy” i ukrócić wiadomości wysyłane w środku nocy przez rodziców czy dyrekcję, w e-dziennikach pojawią się specjalne blokady czasowe.

Obecnie szkoły korzystają z programów prywatnych firm, takich jak Vulcan czy Librus, ale MEN planuje przeprowadzenie pilotażu bezpłatnego, państwowego e-dziennika. Ma ruszyć 22 września w wybranych szkołach.

Co z pracami domowymi?

W klasach IV-VIII szkół podstawowych całkowicie zniesiono praktyczno-techniczne prace domowe do wykonania w czasie wolnym. Każda pisemna praca domowa musi zostać przez nauczyciela sprawdzona i opatrzona informacją zwrotną. Jeżeli uczeń wykona nieobowiązkową pracę pisemną, szkoła będzie mogła podwyższyć mu roczną ocenę klasyfikacyjną.

Z kolei dla uczniów kierowanych do poradni psychologiczno-pedagogicznych wprowadzono obowiązkową ocenę funkcjonalną. Sporządzana przez nauczycieli i specjalistów przed wydaniem orzeczenia, nie będzie oceniać wyników w nauce, ale skupi się na relacjach, emocjach, rozwoju motorycznym i codziennym funkcjonowaniu dziecka w szkole.

Rewolucja na stołówkach i w sklepikach

Duża rewolucja czeka również stołówki i sklepiki szkolne. To reakcja na wyniki badań, które wskazują, że nadmierną masę ciała ma obecnie 33 proc. polskich dzieci w wieku wczesnoszkolnym: 36 proc. chłopców i 30 proc. dziewczynek w wieku 7-9 lat, a 15 proc. ośmiolatków choruje na otyłość.

Sklepiki szkolne będą mogły sprzedawać tylko produkty z określonego katalogu, a więc m.in. owoce, warzywa, kanapki, nabiał, orzechy, wodę. Nowe przepisy usuwają ze sklepików i automatów nawet słodycze ze sztucznymi substancjami słodzącymi. Limit cukru w dopuszczalnych produktach mlecznych, zbożowych i napojach roślinnych obniżono do 10 g na 100 g/ml, a w napojach robionych na miejscu – z 10 do 5 g na 250 ml. Na stołówkach będzie obowiązek podawania przynajmniej raz w tygodniu w pełni roślinnego obiadu – z roślin strączkowych – oraz przygotowywania zup na wywarach warzywnych minimum dwa razy w tygodniu.

Szkoły mają też zadbać o większą ilość na talerzach uczniów produktów pełnoziarnistych, warzyw, owoców, uwzględniać diety eliminacyjne i zapewnić stały, bezpłatny dostęp do wody.

Zmiany w kształceniu zawodowym i na maturze

W szkołach zawodowych rusza kształcenie w 11 nowych profesjach: agroogrodnik, asystent ogrodniczy, asystent florystyczny, ogrodnik terenów zieleni, monter optoelektroniki, technik optoelektroniki, technik optyki okularowej, technik agroogrodnictwa, technik architektury krajobrazu i arborystyki, technik aranżacji florystycznych oraz technik cyberbezpieczeństwa.

Z kolei wiosną przyszłego roku abiturienci po raz pierwszy napiszą matury z nowych przedmiotów: pisemny egzamin z języka łacińskiego jako języka obcego (na poziomie podstawowym), a także egzaminy z biznesu i zarządzania oraz historii tańca (oba na poziomie rozszerzonym dla absolwentów 4-letnich liceów).

zebrała mm

Z trzech propozycji zwycięzcę wskażą mieszkańcy

Zamość wybiera nowe logo

Kilka miesięcy temu propozycje nowego logo Zamościa wywołały w mieście prawdziwą burzę. Po fali komentarzy prezydent **Rafał Zwolak** zapowiedział otwarty konkurs, do którego będzie mógł przystąpić każdy, ocenę prac przez szerokie grono ekspertów, a na końcu oddanie głosu mieszkańcom.

Konkursowa komisja wybrała właśnie trzy finałowe projekty. Teraz decyzja należy do Zamościan. Głosowanie trwa.

Każdy może wskazać jeden projekt. Głosowanie potrwa do 3 września do godz. 23.59. Odbywa się internetowo, a oddanie głosu wymaga zalogowania się na konto Google.

her

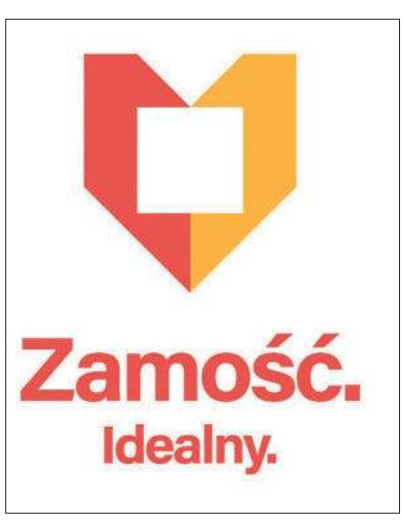

Zamościanie wybierają spośród tych trzech finałowych projektów. Głosowanie potrwa do 3 września do godz. 23.59.

eprasa.pl 1578f5a51b

Zamościanie wybierają projekty do Budżetu Obywatelskiego

Czy amfiteatr znów ożyje?

Kiedyś mieścił 3,6 tys. widzów, występowały tu gwiazdy, odbywały się spektakle Zamojskiego Lata Teatralnego, a pod widownią działały sklepy i popularny klub „Hades", a potem „10". Potem przez lata niszczał, aż został rozebrany. Teraz dawny amfiteatr przy ul. Łukasińskiego może dostać nowe życie.

Projekt „Kultura pod gwiazdami. Odkrywamy amfiteatr na nowo" jest jednym z dwóch ogólnomiejskich zadań, na które Zamościanie mogą głosować w Budżecie Obywatelskim na 2027 rok. Głosowanie trwa.

Osiedla po 140 tys. zł

W tym roku wśród projektów ogólnomiejskich znalazły się tylko dwa zadania. Projekt „Kultura pod gwiazdami. Odkrywamy amfiteatr na nowo" oszacowano na 1 mln 360 tys. zł. Konkurencją jest pomysł „Aktywni fizycznie Pumptrack&Park – tor rowerowy i park". Zakłada zagospodarowanie terenów zielonych pomiędzy ul. Wiejską a ul. Leopolda Lisa-Kuli. Jego wartość również wynosi 1,36 mln zł.

Druga część Budżetu Obywatelskiego to projekty osiedlowe. Każde z zamojskich osiedli ma do dyspozycji 140 tys. zł. W niektórych zgłoszono tylko jedno zadanie, w innych mieszkańcy mają wybór spośród kilku.

Osiedle **Stare Miasto**: remont ul. Sadowisko; **Karolówka**: budowa Strefy Sportu i Rekreacji przy ul. Królowej Jadwigi, drugi etap doposażenia placu zabaw „Nasza Baza" przy ul. Myśliwskiej; **Janowice:** remontu chodnika przy ul. Janowickiej; **Orzeszkowej-Reymonta**: przebudowa placu zabaw przy SP nr 3, doposażenie placu „Ocean" przy Przedszkolu Miejskim nr 9, wykonanie i rozbudowa zatok postojowych przy ul. Wiejskiej; **Rataja**: budowa infrastruktury drogowej ul. Tetmajera, modernizacja boiska między ul. Osiedlową i Miodową.

Powiatowa: montaż 42 stojaków rowerowych przy ul. Poniatowskiego i Bema, remont drogi w rejonie budynków przy ul. Szwedzkiej i Topolowej, wykonanie miejsc postojowych przy ul. Poniatowskiego; **Kilińskiego**: modernizacja zieleni, małej architektury i chodników przy ul. Kamiennej, zagospodarowanie terenu przy Książnicy Zamojskiej, remont zatoki parkingowej przy pawilonie „Sezam"; **Majdan**: drugi etap przebudowy bocznej ul. Majdan; **Planty**: przebudowa placu zabaw przy Przedszkolu Miejskim nr 5, budowa placu zabaw przy SP nr 10, dwa projekty dotyczące nowych miejsc parkingowych przy ul. Peowiaków.

Kiedyś amfiteatr mieścił 3500 widzów. **Fot Stanisław Orłowski/Archiwum Państwowe w Zamościu**

Zamoyskiego: miasteczko ruchu drogowego przy Przedszkolu Miejskim nr 12, miejsca postojowe na „małej obwodnicy" Zamoyskiego-Wyszyńskiego; **Słoneczny Stok**: kolorowy plac zabaw przy Przedszkolu Miejskim nr 10, remont nawierzchni przy ul. Hrubieszowskiej, remont 17 miejsc parkingowych przy ul. Polnej; **Św. Piątka**: wymiana urządzeń na placu zabaw przy Bulwarze Miast Partnerskich im. Sighisoary; **Nowe Miasto**: utworzenie „Mini Parku" przy ul. Krasnobrodzkiej i Poprzecznej; **Promyk**: remont ul. Przechodniej, wymiana nawierzchni placu zabaw przy SP nr 7; **Zamczysko**: kolejny etap remontu ul. Macieja Topornickiego i Piaskowej; **Partyzantów**: wykonanie odwodnienia wokół budynku przy ul. Orlicz-Dreszera 10.

Dwa głosy dla każdego

Każdy Zamościanin może oddać dwa głosy: jeden na wybrany projekt ogólnomiejski oraz jeden na zadanie ze swojego osiedla. Trzeba jednak zdecydować się na jedną formę głosowania: internetową albo tradycyjną. Głosowanie online zakończy się 18 września. Tradycyjne głosowanie zaplanowano 8 września w godz. 16-17 w punktach wyznaczonych dla poszczególnych osiedli.

Mieszkańcy Majdanu, Rataja i Powiatowej zagłosują w Katolickiej Szkole Podstawowej przy ul. Sikorskiego 11, a mieszkańcy Św. Piątka, Promyka i Partyzantów – w SP nr 6 przy ul. Orlej 5. Dla Nowego Miasta i Słonecznego Stoku punktem będzie SP nr 2 przy ul. Lwowskiej 15, dla Janowic i os. Orzeszkowej-Reymonta – SP nr 3, dla Karolówki – SP nr 8, a dla os. Zamoyskiego – ZSP nr 3.

Mieszkańcy Starego Miasta i osiedla Planty będą mogli oddać głosy w Biurze Obsługi Interesanta Urzędu Miasta Zamość, natomiast Zamczyska – w świetlicy przy ul. Obronnej 15.

her

Najbardziej leniwa Monika Pawłowska, najbardziej pracowity Sławomir Ćwik

Leniwy jak... poseł

Jedną z liderek rankingu poselskich nieobecności jest Monika Pawłowska z Klubu Parlamentarnego Rozwój Plus, wybrana w naszym okręgu wyborczym. Posłanka była nieobecna na 2156 z 4318 głosowań

Monika Pawłowska.

Sejmu RP X kadencji, w tym 13 nieobecności było nieusprawiedliwionych. Daje jej to bardzo wysokie, piąte miejsce w kraju.

Zestawienie posłów z największą liczbą nieobecności zaprezentował **Patryk Michalski**, autor programu „News Michalskiego" w TVN24+. W czołówce znaleźli się politycy wybrani m.in. z list PiS i Konfederacji.

Monika Pawłowska zajmuje piąte miejsce – za **Zbigniewem Ziobrą** i **Marcinem Romanowskim** (obecnie przebywają poza granicami kraju), którzy mają po około 4 tys. nieobecności, oraz **Danutą Jazłowiecką** i **Donaldem Tuskiem** – po ponad 2,2 tys.

W pierwszej pięćdziesiątce zestawienia znalazł się również poseł z **Lublina Przemysław Czarnek** z Klubu Parlamentarnego Prawo i Sprawiedliwość. Był nieobecny na 607 z 4563 głosowań Sejmu RP X kadencji, w tym 414 nieobecności było nieusprawiedliwionych.

W pierwszej setce znalazł się także poseł z naszego okręgu **Jarosław Sachajko** z Koła Poselskiego Demokracja Bezpośrednia. Poseł z **Zamościa** był nieobecny na 469 z 4563 głosowań, w tym 254 razy bez usprawiedliwienia.

Dalej w zestawieniu jest **Sławomir Zawiślak** z Koła Poselskiego Konfederacja Korony Polskiej, z Zamościa. Nie uczestniczył w 398 z 4563 głosowań, a 128 jego nieobecności było nieusprawiedliwionych.

Można też odnotować wynik **Janusza Kowalskiego**, obecnie posła niezrzeszonego z okręgu opolskiego, który swego czasu był częstym gościem w Zamościu i miał się szykować do startu z pierwszego miejsca listy PiS w nadchodzących wyborach do Sejmu. Kowalski był nieobecny na 351 z 4563 głosowań, w tym 105 razy bez usprawiedliwienia.

Znacznie lepiej pod względem obecności wypadają pozostali parlamentarzyści wybrani w okręgu chełmskim. **Tomasz Zieliński** z Klubu Parlamentarnego Prawo i Sprawiedliwość był nieobecny na 255 z 4563 głosowań, w tym 34 nieobecności były nieusprawiedliwione. **Wiesław Różyński** z Klubu Parlamentarnego Polskie Stronnictwo Ludowe – Trzecia Droga opuścił 195 z 4563 głosowań, z czego 36 bez usprawiedliwienia.

Jeszcze lepiej wypada **Małgorzata Gromadzka** z Klubu Parlamentarnego Koalicja Obywatelska – Platforma Obywatelska, Nowoczesna, Inicjatywa Polska, Zieloni. Posłanka

Sławomir Ćwik.

była nieobecna na 99 z 4563 głosowań, w tym tylko 10 nieobecności było nieusprawiedliwionych.

Najlepszy wynik spośród wymienionych parlamentarzystów z naszego okręgu ma Sławomir Ćwik z Klubu Parlamentarnego Centrum. Był nieobecny na zaledwie 84 z 4563 głosowań Sejmu RP X kadencji, przy czym 36 nieobecności było nieusprawiedliwionych.

Dane pochodzą z Sejmu RP. **(ar)**

W Krasnymstawie pracę może stracić nawet ok. 250 osób, niemal drugie tyle – w innych zakładach w Polsce

Cersanit zwalnia

Producent ceramiki sanitarnej Cersanit rozpoczął zwolnienia grupowe. Najbardziej uderzą w zakład Cersanit IV w Krasnymstawie. Koncern, posiadający fabryki w całej Polsce – przekazał informację o grupowych zwolnieniach do Powiatowego Urzędu Pracy w Krasnymstawie.

Jak nas poinformował **Kamil Hulkiewicz**, zastępca dyrektora krasnostawskiego PUP, spółka zapowiedziała rozwiązanie umów z 487 pracownikami w swoich zakładach – w **Opocznie**, **Wałbrzychu**, **Starachowicach** i Krasnymstawie, który zatrudnia najwięcej, bo ok. 700 osób.

– W informacji z Cersanitu nie wyodrębniono, ilu pracowników będzie zwolnionych w Krasnymstawie – mówi Kamil Hukiewicz.

Natomiast, jak dodaje, podczas rozmów z pracownikami i przedstawicielami firmy okazało się, że chodzi o ok. 200-250 osób. Duża część już otrzymała wypowiedzenia.

Redukcje dotykają zarówno stałych pracowników, będących mieszkańcami powiatów krasnostawskiego, chełmskiego, zamojskiego i lubelskiego, jak i pracowników tymczasowych z agencji pośrednictwa pracy, wśród których znaczną grupę stanowili (piszemy w czasie przeszłym, bo już ich pozwalniano) obcokrajowcy, głównie Kolumbijczycy.

Głównymi przyczynami zwolnień są, jak wynika z informacji, które uzyskał w Cersanicie **Daniel Miciuła**, burmistrz Krasnegostawu – rosnące koszty energii i produkcji, ograniczenia handlowe, związane z wojną na Ukrainie, planowana automatyzacja procesów produkcyjnych, a przede wszystkim – konkurencja ze strony taniego asortymentu importowanego z Azji.

Przedsiębiorstwo zmaga się z dużą nadprodukcją – w krasnostawskim magazynie zalega asortyment wyprodukowany nawet 10 miesięcy wcześniej.

– Bardzo duża liczba osób, niestety, zostanie bez pracy. Natomiast z rozmów, jakie odbyłem z przedstawicielami Cersanitu wynika, że zwalniani mogą liczyć m.in. na 6-miesięczne odprawy – mówi burmistrz Miciuła.

Przyznaje, że rynek pracy w Krasnymstawie jest trudny: w rejonie brakuje dużych zakładów przemysłowych zdolnych od ręki wchłonąć tak dużą liczbę pracowników. Część zwalnianych osób, jak ma nadzieję – znajdzie pracę m.in. w dwóch dużych sklepach, budowanych w mieście (spożywczy i budowlany).

– Nadzieją na pracę są także m.in. budowa drogi ekspresowej S17, a także sezonowe zapotrzebowanie na pracowników w lokalnej cukrowni czy młynie – mówi burmistrz Miciuła.

Powiatowy Urząd Pracy przygotował dla osób objętych redukcją pakiet wsparcia obejmujący m.in. poradnictwo zawodowe, pomoc w sporządzaniu CV, doradztwo. PUP-y oferują także środki na przekwalifikowanie, podnoszenie kwalifikacji czy uruchomienie własnej działalności gospodarczej.

Wysłaliśmy do Cersanitu pytania o szczegóły zwolnień w Krasnymstawie. Czekamy na odpowiedź. **mm**

eprasa.pl 1578f5a51b

Z kryminalnego archiwum

Wiarołomna żona i niegodziwi bratankowie, czyli do czego może doprowadzić chory związek

Trio z piekła rodem

Władysław Kula chciał zamknąć na noc okiennice. Nie wrócił już do domu. Padł ofiarą okrutnej zbrodni. Można przypuszczać, że był szczerze zdumiony, gdy tuż przed śmiercią zobaczył sprawców. Przecież bardzo dobrze ich znał…

Wyszedł i już go nie widziała

Pod koniec kwietnia 1920 roku kilku mieszkańców wsi **Mokrelipie** w powiecie zamojskim przechodząc w pobliżu bagien zobaczyli ludzkie ciało wystające z wody. Były to zwłoki miejscowego gospodarza, 47-letniego Władysława Kuli, który przed kilkoma dniami zaginął bez śladu.

Mężczyzna miał zmasakrowaną głowę. Z roztrzaskanej czaszki wyciekł mózg. Takie obrażenia wykluczały utonięcie w bagnie. Wskazywały natomiast na brutalne morderstwo. Policja w tym kierunku wszczęła śledztwo.

Władysław Kula, właściciel kilkuhektarowego gospodarstwa rolnego, od kilku lat był żonaty. **Zofia Kulowa** była bardzo urodziwą kobietą, dużo młodszą od męża. Na wiadomość o znalezieniu zwłok Władysława, zareagowała płaczem. Dopiero po dłuższej chwili opowiedziała o zaginięciu męża.

– To było tydzień temu, 17 kwietnia. Poprosiłam Władka, żeby zamknął okiennice. Wyszedł i już go więcej nie widziałam.

– Szukaliście go? – spytali policjanci.

– Oczywiście, chodziłam po wsi, pytałam, zaglądałam w różne miejsca, ale nic. Najpierw sama go szukałam, potem z pomocą bratanków męża.

Zaprzeczyła, aby Władysław miał wrogów, czyhających na jego życie. Wyraziła natomiast przypuszczenie, że jej mąż padł ofiarą napadu bandyckiego.

W tamtych czasach często dochodziło do brutalnych napadów rabunkowych. Z powodu trwającej wojny polsko-bolszewickiej w kraju panował chaos, nic nie funkcjonowało, jak należy. Wykorzystywały to zorganizowane bandy opryszków, nierzadko składające się z dezerterów. Głównie rosyjskich, ale także polskich. Zabijali co majętniejszych gospodarzy i rabowali ich dobytek.

Między nami bratankami...

Jednak policja wykluczyła rabunkowy motyw zbrodni. Skoro Kula wyszedł z mieszkania na chwilę, żeby zamknąć okiennice, to raczej nie miał przy sobie pieniędzy, ani niczego wartościowego. Dziwne też było, że po wykonaniu tej czynności, poszedł na moczary.

A może wcale tam nie poszedł? Może zamordowano go w innym miejscu, a na bagna zawleczono zwłoki, żeby ich szybko nie odnaleziono?

Tak właśnie było. Władysław Kula stracił życie pod oknem własnego domu. Na ścianie budynku policja zauważyła czerwone plamy krwi. Jak to możliwe, że Kulowa niczego nie widziała, ani nie słyszała? Przecież była w mieszkaniu. Przedłużająca się nieobecność męża powinna ją zaniepokoić, lecz ona powiedziała, że zaczęła go szukać dopiero następnego dnia.

Zwłoki Władysława Kuli znaleziono w pobliżu bagien. **Fot. autor**

> *Czekali na niego w ukryciu na podwórzu. Przyskoczyli do niego, gdy był zajęty okiennicami. Nie spodziewał się ataku, więc prawie się nie bronił. Zadali mu ciosy w głowę obuchem siekiery, a potem dla pewności jeszcze dusili.*

W krzyżowym ogniu pytań wdowa wyjawiła prawdę. Władysława nie zabili bandyci, lecz bratankowie **Józef** i **Piotr Kulowie**. Zofia nie była wierną żoną, utrzymywała intymne stosunki z nimi dwoma. Władysław był przeszkodą dla całej trójki. Gdyby się dowiedział, wygnałby z domu wiarołomną kobietę, a bratanków nie chciałby znać. Postanowili się go pozbyć.

17 kwietnia 1920 r. Józef Kula namówił Zofię, aby wieczorem pod jakimkolwiek pretekstem wysłała męża z domu, a on z bratem zrobią resztę. Władysław już nie wrócił, zaś jego bratankowie przyszli po dwóch godzinach i powiedzieli w jaki sposób go zamordowali.

Czekali na niego w ukryciu na podwórzu. Przyskoczyli do niego, gdy był zajęty okiennicami. Nie spodziewał się ataku, więc prawie się nie bronił. Zadali mu ciosy w głowę obuchem siekiery, a potem dla pewności jeszcze dusili.

– Tu go zostawiamy? – spytał Piotr.

– Nie, trzeba gdzieś go ukryć trupa – odparł brat.

Ręcznym wózkiem wywieźli zwłoki stryja na bagna. Wrzucili je do wody. Całkiem pod nią nie zniknął, uznali jednak, że nie minie sporo czasu, nim ktoś go znajdzie. Znaleziono go jednak już po tygodniu.

Tłumaczyli się miłością

Wkrótce policja zatrzymała sprawców. Znaleziono u nich siekierę ze śladami krwi ich stryja. Bracia Kulowie przyznali się do zbrodni, potwierdzili wersję stryjenki.

Okazało się, że Józef Kula zdezerterował z armii i był poszukiwany. Przekazano go jurysdykcji wojskowej. Do procesu sądowego przebywał w areszcie.

Więcej szczęścia miał jego młodszy brat. W związku ze zbliżającym się frontem, zarządzono ewakuację kilku wsi w gminie Sułów. Piotr Kula wykorzystał zamieszanie, żeby zbiec. Mimo poszukiwań policja nie zdołała go schwytać.

Józef Kula odpowiadał za morderstwo w Sądzie Wojskowym w **Lublinie**. Przyznał się do winy. Tłumaczył zbrodnię miłością do stryjenki i obawą, że Władysław dowie się o ich romansie. Sąd do pewnego stopnia uznał to za okoliczność łagodzącą. Skazał Józefa Kulę na 12 lat ciężkiego więzienia.

Zofia Kulowa odpowiadała za współudział w zabójstwie przed cywilnym sądem. Została skazana na 10 lat ciężkiego więzienia z pobawieniem praw. Kobieta odwołała się od wyroku. Sąd Apelacyjny w Lublinie na posiedzeniu w dniu 20 marca 1922 roku rozpoznawszy sprawę zatwierdził wyrok Sądu Okręgowego.

Mariusz Gadomski

Zmieniono personalia.

WPADKI I WYPADKI

SAM NA SIEBIE DONIÓSŁ

Ponad 1200 miejsc i adresów na terenie woj. lubelskiego sprawdzili policjanci podczas kolejnej akcji „Poszukiwany". W ciągu dwóch dni zatrzymali 112 osób, w tym 9 ściganych listami gończymi. Funkcjonariusze skontrolowali także ponad 80 miejsc grupowania się cudzoziemców, m.in. hostele. Wśród zatrzymanych byli podejrzani i oskarżeni o przestępstwa, skazani mający do odbycia kary więzienia oraz osoby poszukiwane w celu ustalenia miejsca pobytu. Tomaszowscy kryminalni zatrzymali w **Rzeszowie** 43-letnią kobietę i jej 42-letniego męża, podejrzewanych o liczne oszustwa. Kobieta miała pobierać od klientów po kilka tysięcy złotych za przygotowanie wniosków o dotacje unijne, choć – jak ustalono – nie zamierzała wywiązać się z umów.

PAPIEROSY ZA 5 MLN ZŁ

Ponad 240 tys. paczek papierosów bez polskich znaków akcyzy znaleźli funkcjonariusze lubelskiej Służby Celno-Skarbowej podczas kontroli ciężarówki na przejściu granicznym w Dorohusku. Samochód wjeżdżał do Polski z Ukrainy. Z dokumentów wynikało, że przewozi do Wielkiej Brytanii bele z folią budowlaną. Kontrola wykazała jednak, że ładunek stanowiły profesjonalnie wykonane atrapy. W ich wnętrzu ukryto papierosy o szacunkowej wartości rynkowej blisko 5 mln zł. Konstrukcja bel miała imitować rzeczywisty towar i utrudnić wykrycie kontrabandy. Kierowca usłyszał zarzut przemytu celnego. Grozi mu grzywna do 720 stawek dziennych, kara pozbawienia wolności albo obie kary łącznie. Na poczet grożących kar zabezpieczono od niego 10 350 zł. Postępowanie prowadzi komórka dochodzeniowo-śledcza Lubelskiego Urzędu Celno-Skarbowego w Białej Podlaskiej pod nadzorem Prokuratury Rejonowej w Chełmie.

POTRĄCONA PRZY CMENTARZU

54-letni rowerzysta potrącił na chodniku przy ul. Kolejowej w Hrubieszowie 76-latkę. Do wypadku doszło po godz. 15 w pobliżu cmentarza. Mężczyzna jechał rowerem w kierunku ul. Piłsudskiego. Kiedy przejeżdżał chodnikiem przy cmentarzu, zza ogrodzenia przez furtkę wyszła piesza. Doszło do potrącenia, w wyniku którego kobieta przewróciła się i doznała obrażeń. Została przewieziona do szpitala. Zarówno rowerzysta, jak i 76-latka byli trzeźwi. **Fot. Policja**

Straty pokrzywdzonych oszacowano na kilkaset tysięcy złotych. 43-latka ma do odbycia 11 miesięcy więzienia. Policjanci zatrzymali również 33-letniego mieszkańca gm. Łaszczów, który przez ponad rok ukrywał się przed wymiarem sprawiedliwości. Był poszukiwany listem gończym do odbycia 6 miesięcy więzienia za ucieczkę z zakładu karnego. Nietypowo zakończyły się poszukiwania 30-letniego mieszkańca **Lublina**, skazanego na pół roku więzienia za kradzież. Mężczyzna sam zadzwonił na policję, podał adres i zapowiedział, że będzie czekał na patrol przed blokiem.

OPAŁ NIE DOTARŁ

38-letnia mieszkanka powiatu zamojskiego straciła 2200 zł podczas internetowego zakupu pelletu. Jej mąż znalazł na portalu ogłoszeniowym atrakcyjną ofertę sprzedaży opału i telefonicznie skontaktował się ze sprzedawcą. Ustalili zakup dwóch ton pelletu za 2200 zł. Na podany adres mailowy przyszła faktura, a kobieta przelała wskazaną kwotę na znajdujący się na niej rachunek. Pellet jednak nie dotarł w umówionym terminie, kontakt ze sprzedawcą się urwał, a oferta zniknęła z portalu. Małżeństwo skontaktowało się wówczas z firmą, której dane widniały na fakturze. Okazało się, że przedsiębiorstwo korzysta z innego numeru rachunku i w ogóle nie zajmuje się sprzedażą pelletu. 38-latka zgłosiła oszustwo zamojskim policjantom.

(ar)

BaRometR opiLstwA©

Nasze notowania: w ostatnim tygodniu – 2,5 prom. alkoholu (tydzień wcześniej – 1,78)

Rekordzistą mijającego tygodnia jest 46-letni mieszkaniec gm. Frampol. Kierowca Renault miał ponad 2,5 prom. alkoholu w organizmie. Drugi wynik – prawie 2 prom. – osiągnął 26-latek, który ciągnikiem rolniczym z podpiętym wozem jechał drogą wojewódzką nr 835 na trasie **Tarnogród–Sieniawa**. Na trzecim miejscu uplasowała się 48-letnia kierująca Seatem, która w **Budach** na DK17 zderzyła się czołowo z ciężarowym MAN-em. Miała blisko 1,5 prom. Kolejny jest 30-letni mieszkaniec gm. Mircze, zatrzymany w **Kryłowie** podczas jazdy rowerem – 1,2 prom. Czołówkę zamyka 61-letni kierowca Volkswagena zatrzymany na terenie gm. Kraśniczyn. Miał niemal 1 prom.

eprasa.pl 1578f5a51b

PROGRAM TELEWIZYJNY

www.tygodnikzamojski.pl

tele

1-7.09.2026

W TYM TYGODNIU POLECAMY!

wtorek

22:45 Kac Vegas III *** komedia, USA 2013 (TVN)
23:35 Szklana pułapka 2 **** sensacyjny, USA 1990 (Polsat)
01:45 Jasminum *** obyczajowy, Polska 2005 (TVP 1)
02:10 Łzy słońca *** wojenny, USA 2003 (Polsat)

środa

20:30 Och Karol 2 *** komedia, Polska 2011 (Polsat)
21:00 Podwójne ryzyko *** sensacyjny, USA/Niemcy/Kanada 1999 (TVN 7)
22:15 Protektor *** sensacyjny, USA 2012 (TVP 1)
22:50 Aniołki Charliego *** sensacyjny, USA/Niemcy 2000 (Polsat)
23:05 Poranek kojota **** komedia, Polska 2001 (TVN)
23:20 Mission: Impossible – Rogue Nation **** sensacyjny, USA/Chiny 2015 (TVN 7)
23:55 Kronika wypadków miłosnych **** dramat, Polska 1985 (TVP 1)
02:05 Jutro idziemy do kina *** dramat, Polska 2007 (TVP 1)

czwartek

21:00 Słoneczny patrol *** komedia, USA/Chiny/Wielka Brytania 2017 (TVN 7)
22:40 Sposób na teściową *** komedia, USA/Niemcy 2005 (TVN)
22:55 Pierwszy śnieg *** kryminał, Wielka Brytania/USA/Chiny/Szwecja 2017 (Polsat)
00:35 Mission: Impossible – Fallout **** sensacyjny, USA/Chiny/Francja/Wielka Brytania/Norwegia 2018 (TVN 7)
00:45 Każdy wie lepiej *** komedia, Polska 2022 (TVN)

piątek

20:00 Twisters *** przygodowy, USA 2024 (TVN)
20:00 Jak stracić chłopaka w 10 dni *** komedia romantyczna, USA/Niemcy 2003 (TVN 7)
22:15 Mumia *** przygodowy, USA/Chiny/Japonia 2017 (Polsat)
22:35 Ciche miejsce: Dzień pierwszy *** s-f, USA/Kanada/Wielka Brytania 2024 (TVN)
23:25 Biała odwaga **** dramat, Polska 2024 (TVP 1)
00:45 Kontakt **** s-f, USA 1997 (Polsat)
00:45 Chłopaki nie płaczą **** komedia, Polska 1999 (TVN)
00:50 Pogoda na jutro *** komedia, Polska 2003 (TVP 2)

sobota

12:00 El Dorado **** western, USA 1967 (TVP 1)
14:45 Maska Zorro **** przygodowy, USA 1998 (Polsat)
17:15 Fantastyczne zwierzęta: Zbrodnie Grindelwalda *** przygodowy, USA/Wielka Brytania 2018 (TVN 7)
21:25 Jedno życie **** dramat, Wielka Brytania 2023 (TVP 1)
21:35 Bohemian Rhapsody **** biograficzny, USA/Wielka Brytania 2018 (TVN)
23:15 Bezpieczna przystań *** obyczajowy, USA 2013 (TVP 2)
23:25 Filip **** dramat, Polska 2021 (TVP 1)
00:15 Strażnicy **** przygodowy, USA 2009 (TVN)
01:15 Wszystko co kocham **** obyczajowy, Polska 2009 (TVP 2)
02:45 Pitch Perfect 3 *** komedia muzyczna, USA/Chiny 2017 (Polsat)

niedziela

12:50 Kopciuszek *** familijny, USA/Wielka Brytania 2015 (Polsat)
15:00 Faceci od kuchni *** komedia, Francja/Hiszpania 2012 (TVN)
16:45 Co mi zrobisz, jak mnie złapiesz **** komedia, Polska 1978 (TVN)
17:50 Maska **** komedia, USA 1994 (TVN 7)
20:00 Mission: Impossible – Dead Reckoning **** sensacyjny, USA 2023 (TVN 7)
20:40 Siedmiu wspaniałych **** western, USA 2016 (TVP 2)
22:45 Matki równoległe **** dramat, Hiszpania 2021 (TVP 1)
22:55 Raj dla par *** komedia, USA 2009 (Polsat)
23:25 Morderstwo w Białym Domu *** sensacyjny, USA 1997 (TVN 7)
01:15 Zostań, jeśli kochasz *** dramat, USA 2014 (Polsat)

poniedziałek

20:25 Jurassic World Dominion *** przygodowy, USA/Chiny 2022 (Polsat)
21:00 Starcie Tytanów *** przygodowy, USA 2010 (TVN 7)
23:40 Odwet *** sensacyjny, USA/Niemcy 2003 (Polsat)
01:05 Lara Croft: Tomb Raider *** przygodowy, USA/Wielka Brytania/Niemcy/Japonia 2001 (TVN)
01:50 Boska Florence *** komedia, Wielka Brytania/USA 2016 (TVP 2)

MARSJANIN

s-f, USA/W. Brytania 2015, wtorek 20:30 (Polsat)

Pionierska misja na Marsie. Gwałtowna burza piaskowa zmusza astronautów do ewakuacji. Odłamki systemu satelitarnego ranią jednego z członków ekspedycji, Marka Watneya. Po odzyskaniu świadomości mężczyzna orientuje się, że został sam na obcej planecie. Jego towarzysze byli pewni, że nie żyje. Dyrektor NASA Teddy Sanders zwołuje konferencję prasową, na której zawiadamia o zakończeniu misji i tragicznej śmierci Watneya a w kilka dni później zorganizowany zostaje symboliczny pogrzeb bohatera ekspedycji. Mark nie zamierza jednak umierać...

PIANISTA

dramat, Polska/W. Brytania/Francja 2002, wtorek 22:05 (TVP 1)

Warszawa, II wojna światowa. Trwają prześladowania ludności żydowskiego pochodzenia. Rodzina muzyka Władysława Szpilmana zostaje przeniesiona do getta. Jemu udaje się uciec. W tajemnicy mieszka kolejno u kilku przyjaciół. Po Powstaniu Warszawskim ukrywa się w ruinach zburzonego miasta. Tutaj odnajduje go niemiecki oficer, który okazuje się miłośnikiem muzyki. To dzięki jego pomocy Szpilmnowi udaje się przetrwać do końca wojennego koszmaru.

FUKS

komedia, Polska 1999, czwartek 01:15 (TVP 2)

18-letni Aleks chce wyrównać rachunki z nieuczciwym biznesmenem Tadeuszem Bagińskim. Postanawia ukraść mu sporą sumę pieniędzy. W swoje plany wtajemnicza piękną Sonię, sekretarkę pracującą w firmie biznesmena. Dziewczyna postanawia mu pomóc w realizacji jego planów. Aleksowi nie chodzi jednak o zdobycie gotówki, chłopak pragnie bowiem zemścić się na człowieku, który skrzywdził jego i matkę...

WYDZIAŁ POŚCIGOWY

sensacyjny, USA 1998, sobota 00:10 (TVN 7)

Niesłusznie oskarżony o podwójne morderstwo Mark Sheridan ucieka z transportu do więzienia. Sciga go znany z uporu szeryf Samuel Gerard, wspierany przez agenta Johna Royce'a z FBI. Tymczasem Gerard odkrywa, że zbieg to świetnie wyszkolony agent służb specjalnych, który miał wykonać zadanie na zlecenie rządu. Teraz usiłuje on dotrzeć do Nowego Jorku i ustalić, kto chce go wyeliminować.

**** rewelacja *** bardzo dobry ** dobry * słaby

Redakcja nie odpowiada za zmiany w programie, dokonane przez stacje po wysłaniu gazety do drukarni.

DVB-T2 **wszystkie** kanały dostępne w naziemnej telewizji cyfrowej **film** tylko dla dorosłych

wtorek 1.09.2026

TVP 1

04:35 Splątane losy (34) – serial obyczajowy
05:25 Akacjowa 38 (929) – telenowela
06:30 Wybieram Polskę (16) – telenowela dokumentalna
07:00 Transmisja Mszy Świętej z Sanktuarium Matki Bożej na Jasnej Górze
07:30 Kościół z bliska
08:00 Serwis Info
08:10 Pogoda Info
08:15 Noce i dnie (8) – serial
09:15 Ranczo (123) – serial obyczajowy
10:10 Komisarz Alex (306) – serial
11:05 Ojciec Mateusz (249) – serial
12:00 Serwis Info
12:10 Agrobiznes – magazyn rolniczy
12:25 Agropogoda – magazyn informacyjny
12:35 Magazyn Rolniczy – magazyn
12:50 Gołąb i jego krzątanina – film dokumentalny, Austria 2025
14:05 Splątane losy (35) – serial obyczajowy
15:00 Serwis Info
15:10 Pogoda Info
15:25 Gra słów. Krzyżówka – teleturniej
16:00 Dziedzictwo (1019) – serial
17:00 Teleexpress
17:20 Pogoda
17:25 Jaka to melodia? – teleturniej muz.
18:05 Reporterzy – magazyn
18:25 Akacjowa 38 (946) – telenowela
19:30 Program informacyjny 19.30
19:55 Pytanie dnia – program publ.
20:10 Sport
20:15 Pogoda
20:30 07 zgłoś się (19) – serial kryminalny
22:05 PIANISTA ****
dramat, Polska/Wielka Brytania/Francja 2002
00:35 Film dokumentalny
01:45 JASMINUM ***
obyczajowy, Polska 2005
03:40 Wykrywacz kłamstw – magazyn
03:55 Pytanie dnia – program publ.
04:20 Reporterzy – magazyn
04:30 Oko na Świat – magazyn

TVP 2

04:40 Na dobre i na złe (926) – serial
05:35 M jak miłość (1828) – serial
06:25 Bieg pamięci Aleksandra Prokopiuka – reportaż
06:50 Barwy szczęścia (3387) – serial
07:30 Pytanie na śniadanie – magazyn
11:35 Rodzinka.pl (90, 91) – serial komediowy
12:40 Koło fortuny – teleturniej
13:15 Panna młoda (185) – serial
14:05 Va Banque – teleturniej
14:35 Na sygnale (910) – serial fabularno-dokumentalny
15:05 La Promesa – pałac tajemnic (467) – serial obyczajowy
16:00 Koło fortuny – teleturniej
16:35 Familiada – teleturniej
17:10 Przepis dnia – magazyn kulinarny
17:20 Panna młoda (186) – serial
18:15 Va Banque – teleturniej
18:50 Jeden z dziesięciu – teleturniej
19:20 Przepis dnia – magazyn kulinarny
19:25 Barwy szczęścia (3387, 3388) – serial obyczajowy
20:45 M jak miłość (1936) – serial
21:45 Na sygnale (911, 912) – serial fabularno-dokumentalny
22:45 Berlin Ku'damm (5) – serial obyczajowy
23:40 Pitbull (29) – serial kryminalny
00:35 Karol, władca Hiszpanii (28) – serial kostiumowy
01:35 W cieniu śmierci (11) – serial kryminalny
02:25 Luftwaffe 39: Zbrodnia nieukarana – film dokumentalny, Polska 2019
03:15 Akacjowa 38 (440) – telenowela
03:55 Rodzinka.pl (218) – serial komediowy

polsat

06:00 Nowy dzień – program informacyjny
09:10 Malanowski i Partnerzy (415) – serial fabularno-dokumentalny
09:40 Wypasiona kuchnia – magazyn kulinarny
09:45 Malanowski i Partnerzy (416) – serial fabularno-dokumentalny
10:15 Dlaczego ja? (1576, 1577) – serial paradok.
12:20 Gliniarze Śląsk (1) – serial paradok.
13:20 Gliniarze (944, 945) – serial paradok.
15:30 Wydarzenia 24
15:50 Pogoda
16:00 Gliniarze (1217) – serial kryminalny
17:00 Gliniarze Śląsk (2) – serial paradok.
18:00 Pierwsza miłość (4238) – serial
18:50 Wydarzenia
19:15 Gość Wydarzeń – program publ.
19:25 Wypasiona kuchnia – magazyn kulinarny
19:35 Sport
19:45 Pogoda
19:55 Milionerzy – teleturniej
20:30 MARSJANIN ****
science fiction, USA/Wielka Brytania 2015
23:35 SZKLANA PUŁAPKA 2 ****
sensacyjny, USA 1990
02:10 ŁZY SŁOŃCA ***
wojenny, USA 2003
04:55 Disco Gramy – program muzyczno-rozr.
05:40 Telezakupy TV Okazje

tvn

05:40 Uwaga! – program interwencyjny
05:55 Ukryta prawda (1747) – serial paradok.
06:50 Kuchenne rewolucje – program rozr.
07:45 Dzień Dobry TVN – magazyn
11:20 Doradca smaku – magazyn kulinarny
11:30 Kuchenne rewolucje – program rozr.
13:40 Ukryta prawda (1598, 1599, 1750) – serial paradok.
16:50 Szpital św. Anny (131) – serial obyczajowy
17:55 Detektywi (332) – serial kryminalny
19:00 Fakty
19:35 Sport
19:40 Raport US Open – magazyn sportowy
19:45 Pogoda
19:55 Uwaga! – program interwencyjny
20:15 Na Wspólnej (4269) – serial
20:50 The Floor – program rozr.
21:30 Kuba Wojewódzki – talk-show
22:45 KAC VEGAS 3 ***
komedia, USA 2013
00:45 Superwizjer – magazyn reporterski
01:25 Uwaga! – program interwencyjny
01:45 Młode gliny (1) – serial kryminalny
02:50 Wallander (6) – serial kryminalny
04:50 Nauka jazdy – program edukacyjny

7 tvn

05:20 Ten moment (32) – serial paradok.
05:55 Szkoła (415-417) – serial paradok.
08:45 Ukryta prawda (1375, 1519, 1520) – serial paradok.
11:50 W-11 Wydział Śledczy (652-654) – serial kryminalny
13:55 Kryminalni (1) – serial
15:00 Szpital (856, 857) – serial
17:00 Sędzia Anna Maria Wesołowska (544) – serial fabularno-dok.
18:00 SOS Ekipy w akcji – program rozr.
19:00 Ukryta prawda (1676) – serial paradok.
20:00 Hotel Paradise – reality show
21:00 WYDZIAŁ POŚCIGOWY ***
sensacyjny, USA 1997
23:45 COŚ JEST NIE TAK Z DZIECIAKAMI **
horror, USA 2023
01:45 Hotel Paradise – reality show
02:40 Miasta, w których straszy – program dokumentalny
03:40 Fachowcy – program rozr.
04:15 Dorota was urządzi – program lifestylowy

TVP LUBLIN

07:30 Agrobiznes Info 07:40 Agropogoda Info 07:45 Gość Poranka 08:05 Reporterzy 08:25 Kryminalna Siódemka 08:40 Wykrywacz kłamstw 09:00 Sprawdzam to Extra 09:05 Dlaczego krowa... 09:30 Reportaż 10:00 Złoty chłopak 11:00 Rok w ogrodzie 11:30 Wiek to tylko liczba 12:00 Kryminalna Siódemka Extra 12:30 Rączka gotuje 13:00 Agrobiznes 13:20 Agropogoda 13:30 Bez retuszu 14:20 Poznaj region 14:30 Program informacyjny 14.30 14:50 Pogoda 15:00 Koronka 15:20 Serwis Info 15:30 Panorama i pogoda 15:50 Prosto z lasu 16:05 Miłego popołudnia 16:45 Panorama i pogoda 16:50 Miłego popołudnia 17:50 Panorama i pogoda 17:55 Naturalnie Lubelskie 18:10 Szlachetne zdrowie 18:30 Panorama i pogoda 19:00 Stop! Kultura 19:20 Bezbłędnie 19:25 Cyberbezpiecznie 19:30 Całkiem niezła historia 19:45 Kryminalna Siódemka 20:00 Dziennik Regionów 20:10 Pogoda 20:10 Antenowe remanenty 20:30 Telekurier 21:00 Prognoza pogody 21:02 Studiuj w Lublinie 21:15 Gość Panoramy 21:30 Panorama i pogoda 22:00 Dziennik Regionów 22:20 Pogoda

eprasa.pl 1578f5a51b

środa 2.09.2026

TVP 1

05:00 Splątane losy (35) – serial
05:50 Akacjowa 38 (930) – telenowela
07:00 Transmisja Mszy Świętej z Sanktuarium Matki Bożej na Jasnej Górze
07:30 Rodzina (nie od) święta – magazyn
08:00 Serwis Info
08:10 Pogoda Info
08:15 Noce i dnie (9) – serial
09:15 Ranczo (124) – serial obyczajowy
10:10 Komisarz Alex (307) – serial
11:05 Ojciec Mateusz (250) – serial
12:00 Serwis Info
12:10 Agrobiznes – magazyn rolniczy
12:30 Agropogoda – program informacyjny
12:40 Magazyn Rolniczy – magazyn
13:00 Sęp kasztanowaty – film dokumentalny, Hiszpania 2024
14:00 Splątane losy (36) – serial
15:00 Serwis Info
15:10 Pogoda Info
15:25 Gra słów. Krzyżówka – teleturniej
16:00 Dziedzictwo (1020) – serial
17:00 Teleexpress
17:15 Pogoda
17:25 Jaka to melodia? – teleturniej muz.
18:05 Reporterzy – magazyn
18:25 Akacjowa 38 (947) – telenowela
19:30 Program informacyjny 19.30
19:55 Pytanie dnia – program publ.
20:10 Sport
20:15 Pogoda
20:30 07 zgłoś się (20) – serial kryminalny
22:15 PROTEKTOR ***
sensacyjny, USA 2012
23:55 ANDRZEJ WAJDA: KRONIKA WYPADKÓW MIŁOSNYCH ****
dramat, Polska 1985
02:05 JUTRO IDZIEMY DO KINA ***
dramat, Polska 2007
03:50 Wykrywacz kłamstw – magazyn
04:10 Pytanie dnia – program publ.
04:30 Reporterzy – magazyn

TVP 2

04:35 Na dobre i na złe (927) – serial obyczajowy
05:30 M jak miłość (1829) – serial
06:25 Pożyteczni.pl – magazyn
06:55 Barwy szczęścia (3388) – serial
07:30 Pytanie na śniadanie – magazyn
11:30 Rodzinka.pl (92, 93) – serial komediowy
12:35 Koło fortuny – teleturniej
13:15 Panna młoda (186) – serial
14:05 Va Banque – teleturniej
14:35 Na sygnale (911) – serial fabularno-dokumentalny
15:05 La Promesa – pałac tajemnic (468) – serial obyczajowy
16:00 Koło fortuny – teleturniej
16:35 Familiada – teleturniej
17:20 Panna młoda (187) – serial
18:15 Va Banque – teleturniej
18:50 Jeden z dziesięciu – teleturniej
19:25 Barwy szczęścia (3388, 3389) – serial obyczajowy
20:30 Przepis dnia – magazyn kulinarny
20:45 Na dobre i na złe (995) – serial
21:45 Na sygnale (913, 914) – serial fabularno-dokumentalny
22:45 Berlin Ku'damm (6) – serial
23:45 Pitbull (30) – serial kryminalny
00:45 W cieniu śmierci (12) – serial kryminalny
01:45 Implozja: Katastrofa „Titana" – film dokumentalny, Kanada 2024
03:25 Akacjowa 38 (441) – telenowela

polsat

06:00 Nowy dzień – program informacyjny
09:10 Malanowski i Partnerzy (418, 420) – serial fabularno-dokumentalny
10:15 Dlaczego ja? (1338, 1339) – serial paradok.
12:20 Gliniarze Śląsk (2) – serial paradok.
13:20 Gliniarze (946, 947) – serial paradok.
15:30 Wydarzenia 24
15:50 Pogoda
15:55 Gliniarze (1218) – serial
17:00 Gliniarze Śląsk (3) – serial paradok.
18:00 Pierwsza miłość (4239) – serial
18:50 Wydarzenia
19:15 Gość Wydarzeń – program publ.
19:25 Wypasiona kuchnia – magazyn kulinarny
19:35 Sport
19:45 Pogoda
19:55 Milionerzy (123) – teleturniej
20:30 OCH KAROL 2 ***
komedia, Polska 2011
22:50 ANIOŁKI CHARLIEGO ***
sensacyjny, USA/Niemcy 2000
01:00 GRUBY I CHUDSZY 2: RODZINA KLUMPÓW **
komedia, USA 2000
03:20 Nasz Nowy Dom – reality show
04:40 Disco Gramy – program muzyczno-rozr.
05:25 Telezakupy TV Okazje

tvn

05:40 Uwaga! – program interwencyjny
05:55 Ukryta prawda (1748) – serial paradok.
06:50 Kuchenne rewolucje – program rozr.
07:45 Dzień Dobry TVN – magazyn
11:20 Doradca smaku – magazyn kulinarny
11:30 Kuchenne rewolucje – program rozr.
13:40 Ukryta prawda (1600, 1601, 1751) – serial paradok.
16:50 Szpital św. Anny (132) – serial obyczajowy
17:55 Detektywi (333) – serial kryminalny
19:00 Fakty
19:35 Sport
19:40 Raport US Open – magazyn sportowy
19:45 Pogoda
19:55 Uwaga! – program interwencyjny
20:15 Na Wspólnej (4270) – serial
20:50 The Floor – program rozr.
21:30 Top Model – program rozr.
23:05 PORANEK KOJOTA ****
komedia, Polska 2001
01:00 Klara (1, 2) – serial obyczajowy
02:20 CSI: Kryminalne zagadki Las Vegas (1, 2) – serial kryminalny
04:20 Uwaga! – program interwencyjny
04:40 Młode gliny (2) – serial kryminalny

7 tvn

05:20 Ten moment (33) – serial paradok.
05:55 Szkoła (418-420) – serial paradok.
08:45 Ukryta prawda (1376, 1521, 1522) – serial paradok.
11:50 W-11 Wydział Śledczy (655-657) – serial kryminalny
13:55 Kryminalni (2) – serial kryminalny
15:00 Szpital (858, 859) – serial obyczajowy
17:00 Sędzia Anna Maria Wesołowska (545) – serial fabularno-dokumentalny
18:00 SOS Ekipy w akcji – program rozr.
19:00 Ukryta prawda (1677) – serial paradok.
20:00 Hotel Paradise – reality show
21:00 PODWÓJNE RYZYKO ***
sensacyjny, USA/Niemcy/Kanada 1999
23:20 MISSION: IMPOSSIBLE – ROGUE NATION ****
sensacyjny, USA/Chiny 2015
02:00 Hotel Paradise – reality show
03:00 Miasta, w których straszy – program dokumentalny
03:55 Fachowcy – program rozr.
04:35 Dorota was urządzi – magazyn rozr.

TVP LUBLIN

07:30 Agrobiznes Info 07:40 Agropogoda Info 07:45 Gość Poranka 08:05 Reporterzy 08:25 Kryminalna Siódemka 08:40 Wykrywacz kłamstw 09:00 Sprawdzam to Extra 09:05 Regiony na TAK 09:30 Prywatne życie zwierząt 10:00 Złoty chłopak 11:00 Zielnik regionalny 11:30 Lato na RODOS 12:00 Telekurier 12:30 Górna półka smaku 13:00 Agrobiznes 13:20 Agropogoda 13:30 Daję słowo 14:30 Program informacyjny 14.30 14:50 Pogoda 15:00 Koronka 15:20 Serwis Info 15:30 Panorama i pogoda 15:50 Kwadrans samorządowy 16:05 Miłego popołudnia 16:45 Panorama i pogoda 16:50 Miłego popołudnia 17:50 Panorama i pogoda 17:55 Zdarzenia 18:10 Murale w mieście zaklęte 18:30 Panorama i pogoda 19:00 Magazyn Sportowy 19:15 Okiem kierowcy 19:30 Całkiem niezła historia 19:45 Kryminalna Siódemka 20:00 Dziennik Regionów 20:10 Pogoda 20:10 Antenowe remanenty 20:30 Telekurier 21:00 Prognoza pogody 21:02 Login: NAuKA 21:15 Gość Panoramy 21:30 Panorama i pogoda 22:00 Dziennik Regionów 22:20 Pogoda

czwartek 3.09.2026

TVP 1

05:00 Splątane losy (36) – serial
05:50 Akacjowa 38 (931) – telenowela
07:00 Transmisja Mszy Świętej z Sanktuarium Matki Bożej na Jasnej Górze
07:30 Dobre historie – magazyn
08:00 Serwis Info
08:10 Pogoda Info
08:15 Noce i dnie (10) – serial obyczajowy
09:20 Ranczo (125) – serial obyczajowy
10:10 Komisarz Alex (308) – serial
11:05 Ojciec Mateusz (251) – serial
12:00 Serwis Info
12:10 Agrobiznes – magazyn rolniczy
12:30 Agropogoda – program informacyjny
12:40 To się opłaca – magazyn
12:55 Borneo – cudowna dżungla – film dokumentalny, Francja 2024
14:00 Splątane losy (37) – serial
15:00 Serwis Info
15:10 Pogoda Info
15:25 Gra słów. Krzyżówka – teleturniej
16:00 Dziedzictwo (1021) – serial
17:00 Teleexpress
17:15 Pogoda
17:25 Jaka to melodia? – teleturniej muz.
18:05 Reporterzy – magazyn
18:25 Akacjowa 38 (948) – telenowela
19:30 Program informacyjny 19.30
19:55 Pytanie dnia – program publ.
20:10 Sport
20:15 Pogoda
20:30 Ojciec Mateusz (302) – serial
21:25 Sprawa dla reportera – magazyn
22:25 Ukryta wojna Chin – film dokumentalny, Francja 2025
23:40 PIANISTA ****
dramat, Polska/Wielka Brytania/Francja 2002
02:15 Film dokumentalny
03:15 Wykrywacz kłamstw – magazyn
03:35 Pytanie dnia – program publ.
03:55 Reporterzy – magazyn
04:05 Oko na Świat – magazyn

TVP 2

04:35 Na dobre i na złe (928) – serial
05:35 M jak miłość (1830) – serial
06:25 Operacja zdrowie – magazyn medyczny
06:55 Barwy szczęścia (3389) – serial
07:30 Pytanie na śniadanie – magazyn
11:30 Jedzenie ma znaczenie – magazyn
12:05 Rodzinka.pl (94) – serial komediowy
12:35 Koło fortuny – teleturniej
13:15 Panna młoda (187) – serial
14:05 Va Banque – teleturniej
14:35 Na sygnale (912) – serial fabularyzowany
15:05 La Promesa – pałac tajemnic (469) – serial obyczajowy
16:00 Koło fortuny – teleturniej
16:35 Familiada – teleturniej
17:20 Panna młoda (188) – serial
18:15 Va Banque – teleturniej
18:50 Jeden z dziesięciu – teleturniej
19:25 Barwy szczęścia (3389, 3390) – serial obyczajowy
20:40 Kocham Cię, Polsko! – teleturniej
22:05 Lato z Radiem i Telewizją Polską – 2026 Zakopane – widowisko
22:30 Czas honoru – Powstanie (11, 12) – serial wojenny
00:20 Pitbull (31) – serial kryminalny
01:15 FUKS ***
komedia sensacyjna, Polska 1999
02:50 Tak to się robi w Marsylii (7, 8) – serial kryminalny

polsat

06:00 Nowy dzień – program informacyjny
09:10 Malanowski i Partnerzy (421, 422) – serial fabularno-dokumentalny
09:40 Wypasiona kuchnia – magazyn kulinarny
10:15 Dlaczego ja? (1340, 1341) – serial paradok.
12:20 Gliniarze Śląsk (3) – serial paradok.
13:20 Gliniarze (948, 949) – serial paradok.
15:30 Wydarzenia 24
15:50 Pogoda
15:55 Gliniarze (1219) – serial kryminalny
17:00 Gliniarze Śląsk (4) – serial paradok.
18:00 Pierwsza miłość (4240) – serial obyczajowy
18:50 Wydarzenia
19:15 Gość Wydarzeń – program publ.
19:25 Wypasiona kuchnia – magazyn kulinarny
19:35 Sport
19:45 Pogoda
19:55 Milionerzy (124) – teleturniej
20:25 Nasz Nowy Dom – reality show
21:40 Zdrada (1) – serial obyczajowy
22:55 PIERWSZY ŚNIEG ***
kryminał, Wielka Brytania/USA/Chiny/Szwecja 2017
01:20 OCH KAROL 2 ***
komedia, Polska 2011
03:45 Nasz Nowy Dom – reality show
04:55 Disco Gramy – program muzyczno-rozr.
05:40 Telezakupy TV Okazje

tvn

05:40 Uwaga! – program interwencyjny
05:55 Ukryta prawda (1464) – serial paradok.
06:50 Kuchenne rewolucje – program rozr.
07:45 Dzień Dobry TVN – magazyn
11:20 Doradca smaku – magazyn kulinarny
11:30 Kuchenne rewolucje – program rozr.
13:40 Ukryta prawda (1602, 1603, 1752) – serial paradok.
16:50 Szpital św. Anny (133) – serial obyczajowy
17:55 Detektywi (334) – serial kryminalny
19:00 Fakty
19:35 Sport
19:40 Raport US Open – magazyn sportowy
19:45 Pogoda
19:55 Uwaga! – program interwencyjny
20:15 Na Wspólnej (4271) – serial obyczajowy
20:50 The Floor – program rozr.
21:30 Kuchenne rewolucje – program rozr.
22:40 SPOSÓB NA TEŚCIOWĄ ***
komedia, USA/Niemcy 2005
00:45 KAŻDY WIE LEPIEJ ***
komedia, Polska 2022
03:05 Uwaga! – program interwencyjny
03:25 Kwatery Hitlera (7) – serial dokumentalny
04:30 Nauka jazdy – program edukacyjny
05:00 Zamieszkać na plaży – program edukacyjny

7 tvn

05:20 Ten moment (34) – serial paradok.
05:55 Szkoła (422-424) – serial paradok.
08:45 Ukryta prawda (1377, 1523, 1524) – serial paradok.
11:50 W-11 Wydział Śledczy (658-660) – serial kryminalny
13:55 Kryminalni (3) – serial kryminalny
15:00 Szpital (860, 861) – serial obyczajowy
17:00 Sędzia Anna Maria Wesołowska (546) – program sądowy
18:00 SOS Ekipy w akcji – program rozr.
19:00 Ukryta prawda (1678) – serial paradok.
20:00 Hotel Paradise – reality show
21:00 SŁONECZNY PATROL ***
komedia, USA/Chiny/Wielka Brytania 2017
23:30 Taskmaster – program rozr.
00:35 MISSION: IMPOSSIBLE – FALLOUT ****
sensacyjny, USA/Chiny/Francja/Wielka Brytania/Norwegia 2018
03:35 Hotel Paradise – reality show
04:30 Fachowcy – program rozr.

TVP LUBLIN

07:30 Agrobiznes Info 07:40 Agropogoda Info 07:45 Gość Poranka 08:05 Reporterzy 08:25 Kryminalna Siódemka 08:40 Wykrywacz kłamstw 09:00 Sprawdzam to Extra 09:05 Całkiem niezła historia 09:30 Łódź kultury 10:00 Złoty chłopak 11:00 Sanatoria 11:35 Turystyczna Jazda 11:50 Niezwykłe miejsca 12:00 Telekurier 12:30 Okrasa łamie przepisy 13:00 Agrobiznes 13:20 Agropogoda 13:30 Bez trybu 14:20 Poznaj region 14:30 Program informacyjny 14.30 14:50 Pogoda 15:00 Koronka 15:20 Serwis Info 15:30 Panorama i pogoda 15:50 Magazyn Sportowy 16:05 Miłego popołudnia 16:45 Panorama i pogoda 16:50 Miłego popołudnia 17:50 Panorama i pogoda 17:55 Historie niezapisane 18:10 Agro wieści 18:30 Panorama i pogoda 18:59 Halo, Seniorzy! 19:30 Całkiem niezła historia 19:45 Kryminalna Siódemka 20:00 Dziennik Regionów 20:10 Pogoda 20:10 Antenowe remanenty 20:30 Telekurier 21:00 Prognoza pogody 21:02 Nie taki INTERNET straszny 21:15 Gość Panoramy 21:30 Panorama i pogoda 22:00 Dziennik Regionów 22:20 Pogoda

piątek 4.09.2026

TVP 1

05:00 Splątane losy (37) – serial
05:50 Akacjowa 38 (932) – telenowela
07:00 Transmisja Mszy Świętej z Sanktuarium Matki Bożej na Jasnej Górze
07:30 Cudowny Krucyfiks Baryczkowski – reportaż
08:00 Serwis Info
08:10 Pogoda Info
08:15 Noce i dnie (11) – serial obyczajowy
09:15 Ranczo (126) – serial obyczajowy
10:10 Komisarz Alex (309) – serial
11:05 Ojciec Mateusz (252) – serial
12:00 Serwis Info
12:10 Agrobiznes – magazyn rolniczy
12:30 Agropogoda – program informacyjny
12:40 Magazyn Rolniczy – magazyn poradnikowy
13:00 Dzika granica Ameryki – północne rubieże – film dokumentalny, Australia 2020
14:00 Splątane losy (38) – serial
15:00 Serwis Info
15:10 Pogoda Info
15:25 Gra słów. Krzyżówka – teleturniej
16:00 Dziedzictwo (1022) – serial
17:00 Teleexpress
17:20 Pogoda
17:25 Jaka to melodia? – teleturniej muz.
18:05 Reporterzy – magazyn
18:25 Akacjowa 38 (949) – telenowela
19:30 Program informacyjny 19.30
19:55 Pytanie dnia – program publ.
20:10 Sport
20:15 Pogoda
20:30 07 zgłoś się (21) – serial kryminalny
22:25 Drelich (7) – serial kryminalny
23:25 BIAŁA ODWAGA ****
dramat, Polska 2024
01:30 PROTEKTOR ***
sensacyjny, USA 2012
03:10 KRONIKA WYPADKÓW MIŁOSNYCH ****
dramat, Polska 1985

TVP 2

05:00 Rodzinka.pl (219) – serial
05:30 M jak miłość (1831) – serial
06:20 Anna Dymna – spotkajmy się – program publ.
06:50 Barwy szczęścia (3390) – serial
07:30 Pytanie na śniadanie – magazyn
11:40 Operacja zdrowie – magazyn medyczny
12:15 Nabożeństwo metodystyczne. Dni Odnowy Kościoła
13:15 Panna młoda (188) – serial
14:05 Va Banque – teleturniej
14:35 Na sygnale (913) – serial fabularno-dokumentalny
15:05 La Promesa – pałac tajemnic (470) – serial obyczajowy
16:00 Koło fortuny – teleturniej
16:35 Familiada – teleturniej
17:20 Panna młoda (189) – serial
18:15 Va Banque – teleturniej
18:50 Jeden z dziesięciu – teleturniej
19:25 Barwy szczęścia (3390, 3391) – serial obyczajowy
20:40 Lato z Radiem i Telewizją Polską – 2026 Gołdap
22:50 Mazurska Noc Kabaretowa – 2026 Muszkieterowie Kabaretu
00:50 POGODA NA JUTRO ***
komedia, Polska 2003
02:40 Akacjowa 38 – serial obyczajowy

polsat

06:00 Nowy dzień – program informacyjny
08:00 halo tu polsat – magazyn
11:10 Ewa gotuje – magazyn kulinarny
11:50 Malanowski i Partnerzy (424) – serial fabularno-dokumentalny
12:25 Gliniarze Śląsk (4) – serial paradok.
13:25 Gliniarze (950, 951) – serial kryminalny
15:30 Wydarzenia 24
15:50 Pogoda
15:55 Gliniarze (1220) – serial kryminalny
17:00 Gliniarze Śląsk (5) – serial paradok.
18:00 Pierwsza miłość (4241) – serial obyczajowy
18:50 Wydarzenia
19:15 Gość Wydarzeń – program publ.
19:25 Wypasiona kuchnia – magazyn kulinarny
19:35 Sport
19:40 Pogoda
19:55 Twoja Twarz Brzmi Znajomo – program rozr.
22:15 MUMIA ***
przygodowy, USA/Chiny/Japonia 2017
00:45 KONTAKT ****
science fiction, USA 1997
04:00 Ewa gotuje – magazyn kulinarny
04:40 Disco Gramy – program muzyczno-rozr.
05:25 Telezakupy TV Okazje

tvn

05:40 Uwaga! – program interwencyjny
05:55 Ukryta prawda (1465) – serial paradok.
06:50 Kuchenne rewolucje – program rozr.
07:45 Dzień Dobry TVN – magazyn
11:25 Kuchenne rewolucje – program rozr.
13:40 Ukryta prawda (1604, 1605, 1753) – serial paradok.
16:50 Szpital św. Anny (134) – serial obyczajowy
17:55 Detektywi (335) – serial kryminalny
19:00 Fakty
19:30 Sport
19:35 Raport US Open – magazyn sportowy
19:40 Pogoda
19:50 Uwaga! – program interwencyjny
20:00 TWISTERS ***
przygodowy, USA 2024
22:35 CICHE MIEJSCE: DZIEŃ PIERWSZY ***
s-f, USA/Kanada/Wielka Brytania 2024
00:45 CHŁOPAKI NIE PŁACZĄ ****
komedia, Polska 1999
02:55 Kuba Wojewódzki – talk-show
04:00 Uwaga! – program interwencyjny
04:20 Nauka jazdy – program edukacyjny
04:55 Zamieszkać na plaży – program edukacyjny

7 tvn

05:20 Ten moment (35) – serial paradok.
05:55 Szkoła (425-427) – serial paradok.
08:45 Ukryta prawda (1378, 1525, 1526) – serial paradok.
11:50 W-11 Wydział Śledczy (661-663) – serial kryminalny
13:55 Kryminalni (4) – serial kryminalny
15:00 Szpital (862, 863) – serial obyczajowy
17:00 Sędzia Anna Maria Wesołowska (547) – serial fabularno-dok.
18:00 SOS Ekipy w akcji – program rozr.
19:00 Ukryta prawda (1679) – serial paradok.
20:00 JAK STRACIĆ CHŁOPAKA W 10 DNI ***
komedia romantyczna, USA/Niemcy 2003
22:35 MONTE CARLO **
komedia romantyczna, USA/Węgry 2011
00:50 Hotel Paradise – reality show
01:50 Miasta, w których straszy – program dokumentalny
02:50 Fachowcy – program poradnikowy
03:30 Dorota was urządzi – magazyn rozr.
04:10 Usterka – program poradnikowy

TVP LUBLIN

07:30 Agrobiznes Info 07:40 Agropogoda Info 07:45 Gość Poranka 08:05 Reporterzy 08:25 Kryminalna Siódemka 08:40 Wykrywacz kłamstw 09:00 Sprawdzam to Extra 09:05 Szlachetne zdrowie 09:30 Zakochaj się w Polsce 10:00 Złoty chłopak 11:00 Rok w ogrodzie 11:30 Prywatne życie zwierząt 12:00 Telekurier 12:30 Rączka gotuje 13:00 Agrobiznes 13:20 Agropogoda 13:30 Niebezpieczne związki 14:20 Niezwykłe miejsca 14:30 Program informacyjny 14:50 Pogoda 15:00 Koronka 15:20 Serwis Info 15:30 Panorama i pogoda 15:50 Agro wieści 16:05 Miłego popołudnia 16:45 Panorama i pogoda 16:50 Miłego popołudnia 17:50 Panorama i pogoda 17:55 Turystyczna Marka Roztocze 18:10 Zobacz, co słychać 18:30 Panorama i pogoda 19:00 Magazyn Sportowy 19:15 Scena jest Twoja 19:30 Dlaczego krowa… 19:45 Kryminalna Siódemka 20:00 Dziennik Regionów 20:10 Pogoda 20:10 Antenowe remanenty 20:30 Ktokolwiek widział, ktokolwiek wie 21:00 Prognoza pogody 21:02 Zdarzenia 21:15 Gość Panoramy 21:30 Panorama i pogoda 22:00 Dziennik Regionów 22:20 Pogoda

eprasa.pl 1578f5a51b

sobota 5.09.2026

TVP 1

05:20 Pytanie dnia – program publicystyczny
05:40 Reporterzy – magazyn
05:55 Oko na Świat – magazyn
06:20 Balans bieli – magazyn
07:00 Transmisja Mszy Świętej z Sanktuarium Matki Bożej na Jasnej Górze
07:40 Rok w ogrodzie – magazyn
08:05 Rok w ogrodzie Extra – magazyn
08:20 Pełnosprawni – magazyn
08:50 Ranczo (127) – serial obyczajowy
09:50 Komisarz Alex (310) – serial kryminalny
10:50 Ojciec Mateusz (253) – serial kryminalny
11:45 Dobre strony – cykl reportaży
12:00 EL DORADO ****
western, USA 1967
14:25 Okrasa łamie przepisy – magazyn kulinarny
15:00 Skrót z konferencji JESIEŃ 2026
15:55 Piłka nożna – Mecz Legend: Polska – Anglia
16:50 Teleexpress
17:00 Piłka nożna – Mecz Legend: Polska – Anglia
18:40 Jaka to melodia? – teleturniej muzyczny
19:30 Program informacyjny 19.30
19:55 Pytanie dnia – program publicystyczny
20:05 Sport
20:10 Pogoda
20:25 Komisarz Alex (321) – serial kryminalny
21:25 JEDNO ŻYCIE ****
dramat, Wielka Brytania 2023
23:25 FILIP ****
dramat, Polska 2021
01:35 BIAŁA ODWAGA ****
dramat, Polska 2024
03:40 Jaka to melodia? – teleturniej muzyczny

TVP 2

05:15 Barwy szczęścia (3387, 3388) – serial obyczajowy
06:25 M jak miłość (1935) – serial obyczajowy
07:30 Pytanie na śniadanie – magazyn
11:20 Górna półka smaku – magazyn kulinarny
11:55 Zmiennicy (15) – serial komediowy
13:05 Panna młoda (189) – serial obyczajowy
14:00 Familiada – teleturniej
14:35 Koło fortuny – teleturniej
15:15 Szansa na sukces. Opole 2026 – widowisko muzyczne
16:20 Na dobre i na złe (995) – serial obyczajowy
17:20 Panna młoda (190) – serial obyczajowy
18:15 Omnibus – szybcy i mądrzy – teleturniej
19:10 Słowo na niedzielę
19:25 Rodzinka.pl – serial komediowy
20:00 Lato z Radiem i Telewizją Polską – Białe Błota
22:15 Gabi Drzewiecka zaprasza – magazyn muzyczny
23:15 BEZPIECZNA PRZYSTAŃ ***
obyczajowy, USA 2013
01:15 WSZYSTKO CO KOCHAM ****
obyczajowy, Polska 2009
02:55 Akacjowa 38 – serial obyczajowy

polsat

06:00 Nowy dzień – program informacyjny
08:00 Halo tu Polsat – program rozrywkowy
11:25 Nasz Nowy Dom – reality show
12:45 MAŁOLATY NA OBOZIE **
komedia familijna, USA 2007
14:45 MASKA ZORRO ****
przygodowy, USA 1998
17:30 Awantura o kasę – teleturniej
18:50 Wydarzenia
19:15 Prezydenci i Premierzy – program publicystyczny
19:25 Wypasiona kuchnia – magazyn kulinarny
19:35 Sport
19:45 Pogoda
19:55 Kabaret na żywo – Młodzi i Moralni – program rozrywkowy
22:00 SZKLANA PUŁAPKA 5 **
sensacyjny, USA 2013
00:05 CIEMNIEJSZA STRONA GREYA **
obyczajowy, USA/Chiny/Japonia 2017
02:45 PITCH PERFECT 3 ***
komedia muzyczna, USA/Chiny 2017
04:40 Disco Gramy – program muzyczno-rozrywkowy
05:25 Telezakupy TV Okazje

tvn

05:40 Uwaga! – magazyn interwencyjny
05:55 Ukryta prawda (1466) – serial paradokumentalny
06:50 Kobieta na krańcu świata – program dokumentalny
07:45 Dzień Dobry TVN – magazyn
11:30 Dobrze zrobione w domu – program rozrywkowy
11:40 Na Wspólnej Omnibus – serial obyczajowy
13:20 The Floor. VIP Challenge – program rozrywkowy
15:40 LARA CROFT: TOMB RAIDER ***
przygodowy, USA/Wielka Brytania/Niemcy/Japonia 2001
17:55 Taskmaster – program rozrywkowy
19:00 Fakty
19:30 Sport
19:35 Raport US Open – magazyn sportowy
19:40 Pogoda
19:45 Azja Express – reality show
21:35 BOHEMIAN RHAPSODY ****
biograficzny, USA/Wielka Brytania 2018

tvn 7

00:15 STRAŻNICY ****
przygodowy, USA 2009
03:40 Uwaga! – magazyn interwencyjny
04:00 Młode gliny (3) – serial kryminalny
05:05 Nauka jazdy – program edukacyjny
05:05 Szkoła (428) – serial paradokumentalny
06:05 Wiza na miłość: pierwsze spotkanie – reality show
07:00 New Looney Tunes (36, 37) – serial animowany
07:30 CHŁOPIEC I WILK ***
familijny, Francja/Belgia 2019
09:15 Ukryta prawda (1517, 1518) – serial paradokumentalny
11:20 Mówię Wam – program rozrywkowy
12:35 Ukryta prawda (1519, 1672) – serial paradokumentalny
14:10 Szpital św. Anny (53, 54) – serial obyczajowy
16:10 Detektywi (118) – serial kryminalny
17:15 FANTASTYCZNE ZWIERZĘTA: ZBRODNIE GRINDELWALDA ***
przygodowy, USA/Wielka Brytania 2018
20:00 GEOSZTORM **
katastroficzny, USA 2017
22:30 HEROSKI **
sensacyjny, USA/Wielka Brytania 2023
00:10 WYDZIAŁ POŚCIGOWY ***
sensacyjny, USA 1997
03:00 Miasta, w których straszy – cykl dokumentalny
03:50 Usterka – program poradnikowy
04:25 Dorota was urządzi – magazyn rozrywkowy

TVP LUBLIN

07:30 Serwis Info Poranek 07:35 Agrobiznes weekend 08:05 Kryminalna Siódemka 08:25 Spotkania w świecie ciszy 09:00 Zielnik regionalny 09:25 Telekurier 09:50 Magiczne Podhale z Sebastianem Karpielem Bułecką 10:25 Makłowicz w podróży 11:00 Film dokumentalny 12:05 Rolnicy 12:35 Rączka gotuje 13:10 Regiony na TAK 13:30 Piosenka dla Ciebie 14:30 Magazyn Sportowy 14:45 Zobacz, co słychać 15:00 Koronka do Miłosierdzia Bożego 15:25 Piłka nożna Betclic 1. liga – 7. kolejka 16:30 Piłka nożna Betclic 1. liga – 7. kolejka 17:30 Tydzień w polityce 18:10 Naturalnie w Podróży 18:30 Panorama i pogoda 19:00 Koncerty/Dokumenty w TVP Lublin 20:00 Dziennik Regionów 20:10 Pogoda 20:10 Regiony na TAK 20:30 O milimetr 21:00 Prognoza pogody 21:10 Kwadrans samorządowy 21:30 Panorama i pogoda 22:00 Dziennik Regionów 22:20 Pogoda

niedziela 6.09.2026

TVP 1

05:00 Sprawdzamy – magazyn
05:25 Sprawa dla reportera – magazyn interwencyjny
06:20 Słownik polsko@polski – talk-show
06:55 Słowo na niedzielę – program religijny
07:00 Transmisja Mszy Świętej z Sanktuarium Bożego Miłosierdzia w Łagiewnikach
08:00 Tydzień – magazyn rolniczy
08:30 Pociąg do Polski – cykl dokumentalny
09:10 U Pana Boga w ogródku (1) – serial komediowy
10:05 Komisarz Alex (321) – serial kryminalny
11:00 Święto Dziękczynienia za Plony – Dożynki Jasnogórskie
13:30 Między ziemią a niebem – magazyn religijny
14:00 Skrót z konferencji JESIEŃ 2026
14:30 Lalka (1) – serial obyczajowy
16:00 Zaraz wracam (136, 137) – serial obyczajowy
17:00 Teleexpress
17:20 Pogoda
17:35 Daję słowo – talk-show
18:40 Jaka to melodia? – teleturniej muzyczny
19:30 Program informacyjny 19.30
19:55 Pytanie dnia – program publicystyczny
20:05 Sport
20:10 Pogoda
20:25 Gra z Cieniem (14) – serial obyczajowy
21:25 Rolnik szuka żony – reality show
22:45 MATKI RÓWNOLEGŁE ****
dramat, Hiszpania 2021
01:00 Dewajtis (7) – serial kostiumowy
01:55 JEDNO ŻYCIE ****
dramat, Wielka Brytania 2023
03:55 Jaka to melodia? – teleturniej muzyczny

TVP 2

04:40 Barwy szczęścia (3389-3391) – serial obyczajowy
06:25 M jak miłość (1936) – serial obyczajowy
07:30 Pytanie na śniadanie – magazyn
11:00 Jak to się mówi, czyli Kasia u Bralczyka – magazyn
11:45 Lato z Radiem i Telewizją Polską – Białe Błota
14:00 Familiada – teleturniej
14:35 Koło fortuny – teleturniej
15:10 Szansa na sukces. Opole 2027 – widowisko muzyczne
16:10 Europa da się lubić – nowe pokolenie – program rozrywkowy
17:15 Tak to leciało! – teleturniej muzyczny
18:15 Omnibus – szybcy i mądrzy – teleturniej
19:10 Kocham Cię, Polsko! – program rozrywkowy
20:40 SIEDMIU WSPANIAŁYCH ****
western, USA 2016
23:00 BOSKA FLORENCE ***
komedia, Wielka Brytania/USA 2016
01:00 Będziemy mieszkać razem (1) – serial obyczajowy
02:00 BEZPIECZNA PRZYSTAŃ ***
obyczajowy, USA 2013
03:55 Rodzinka.pl – serial komediowy

polsat

06:00 Nowy dzień – program informacyjny
08:00 Halo tu Polsat – magazyn
11:30 Nasz Nowy Dom – reality show
12:50 KOPCIUSZEK ***
familijny, USA/Wielka Brytania 2015
15:15 Twoja Twarz Brzmi Znajomo – program rozrywkowy
17:30 Awantura o kasę – teleturniej
18:50 Wydarzenia
19:15 Gość Wydarzeń – program publicystyczny
19:25 Wypasiona kuchnia – magazyn kulinarny
19:35 Sport
19:45 Pogoda
19:55 Dancing with the Stars. Taniec z Gwiazdami – program rozrywkowy
22:55 RAJ DLA PAR ***
komedia, USA 2009
01:15 ZOSTAŃ, JEŚLI KOCHASZ ***
dramat, USA 2014
03:40 Świat według Kiepskich (406) – serial komediowy
04:20 Kabaretowa Ekstraklasa – program rozrywkowy
04:40 Disco Gramy – program muzyczno-rozrywkowy
05:25 Telezakupy TV Okazje

tvn

05:40 Uwaga! – program interwencyjny
05:55 Ukryta prawda (1467) – serial paradokumentalny
06:50 Kuchenne rewolucje – program rozrywkowy
07:45 Dzień Dobry TVN – magazyn
11:30 Kobieta na krańcu świata – program rozrywkowy
12:40 Co za tydzień – program rozrywkowy
13:15 Azja Express – reality show
15:00 FACECI OD KUCHNI ***
komedia, Francja/Hiszpania 2012
16:45 CO MI ZROBISZ, JAK MNIE ZŁAPIESZ ****
komedia, Polska 1978
19:00 Fakty
19:30 Sport
19:35 Raport US Open
19:40 Pogoda
19:45 MasterChef – program kulinarno-rozrywkowy
21:25 CHŁOPAKI NIE PŁACZĄ ****
komedia, Polska 1999
23:30 SPOSÓB NA TEŚCIOWĄ ***
komedia, USA/Niemcy 2005
01:40 Uwaga! – program interwencyjny

tvn 7

02:00 Superwizjer – magazyn reporterski
02:35 Klara (1, 2) – serial obyczajowy
03:55 CSI: Kryminalne zagadki Las Vegas (3) – serial kryminalny
04:55 Nauka jazdy – program edukacyjny
05:05 Szkoła (429) – serial paradokumentalny
06:05 Wiza na miłość: pierwsze spotkanie – reality show
07:00 New Looney Tunes (38-40) – serial animowany
07:45 Karol. Papież, który pozostał człowiekiem (2) – serial obyczajowy
09:55 Top Model – program rozrywkowy
11:30 Ukryta prawda (1520-1522) – serial paradokumentalny
14:40 Szpital św. Anny (55, 56) – serial obyczajowy
16:45 Detektywi (119) – serial kryminalny
17:50 MASKA ****
komedia, USA 1994
20:00 MISSION: IMPOSSIBLE - DEAD RECKONING ****
sensacyjny, USA 2023
23:25 MORDERSTWO W BIAŁYM DOMU ***
sensacyjny, USA 1997
01:45 COŚ JEST NIE TAK Z DZIECIAKAMI **
horror, USA 2023
03:35 Miasta, w których straszy – program dokumentalny
04:30 Fachowcy – program poradnikowy

TVP LUBLIN

07:30 Serwis Info Poranek 07:35 Polska o Poranku 07:40 Pogoda Info 07:45 Polska o Poranku 08:05 Kryminalna Siódemka Extra 08:35 Regiony na TAK 08:55 Wiek to tylko liczba 09:25 Rok w ogrodzie 09:55 Rolnicy 10:30 Tydzień 11:00 Transmisja Mszy Świętej z Sanktuarium Matki Bożej na Jasnej Górze 11:55 Całkiem niezła historia 12:20 Ktokolwiek widział, ktokolwiek wie 12:55 Piosenka dla Ciebie 14:00 Rączka gotuje 14:30 Panorama Lubelska 15:00 Koronka 15:20 Piłka nożna – Mecz Legend Legii Warszawa 18:00 Strefa otwarta 18:30 Panorama i pogoda 19:00 Słonik nadziei 19:05 Scena jest Twoja 19:25 Piłka nożna Betclic 2. liga – 7. kolejka 20:30 Piłka nożna Betclic 2. liga – 7. kolejka 21:30 Panorama i pogoda 21:45 Magazyn Sportowy 22:00 Dziennik Regionów 22:20 Pogoda

poniedziałek 7.09.2026

TVP 1

05:00 Pytanie dnia – program publicystyczny
05:20 Reporterzy – magazyn
05:30 Oko na Świat – magazyn
05:55 Akacjowa 38 (933) – telenowela
07:00 Transmisja Mszy Świętej z Sanktuarium Matki Bożej na Jasnej Górze
07:30 Studio Raban – magazyn
08:00 Serwis Info
08:10 Pogoda Info
08:15 Noce i dnie (12) – serial obyczajowy
09:20 Ranczo (128) – serial obyczajowy
10:15 Komisarz Alex (311) – serial kryminalny
11:05 Ojciec Mateusz (254) – serial kryminalny
12:00 Serwis Info
12:10 Agrobiznes – magazyn rolniczy
12:30 Agropogoda – program informacyjny
12:40 Rok w ogrodzie Extra – magazyn
12:55 Przerażająca tajemnica kwiatów – film dokumentalny, Francja 2022
14:00 Splątane losy (39) – serial obyczajowy
15:00 Serwis Info
15:10 Reporterzy – magazyn
15:35 Gra słów. Krzyżówka – teleturniej
16:00 Dziedzictwo (1023) – telenowela
17:00 Teleexpress
17:20 Pogoda
17:25 Jaka to melodia? – teleturniej muzyczny
18:05 Klan (4727) – telenowela
18:40 Akacjowa 38 (950) – telenowela
19:30 Program informacyjny 19.30
19:55 Pytanie dnia – program publicystyczny
20:10 Sport
20:15 Pogoda
20:30 Felicita (1) – serial obyczajowy
20:55 Teatr Telewizji: Król Maciuś Pierwszy – spektakl teatralny, Polska 2026
22:50 Konstruktorzy z Ground Zero – film dokumentalny, USA 2024
23:55 Balans bieli – magazyn
00:35 FILIP ****
dramat, Polska 2021
03:25 Raport specjalny – magazyn
04:15 Notacje – cykl dokumentalny

TVP 2

04:35 Na dobre i na złe (929) – serial obyczajowy
05:30 M jak miłość (1832) – serial obyczajowy
06:20 Rodzina (nie od) święta – magazyn
06:55 Barwy szczęścia (3391) – serial obyczajowy
07:30 Pytanie na śniadanie – magazyn
11:50 Okrasa łamie przepisy – magazyn kulinarny
12:30 Koło fortuny – teleturniej
13:15 Panna młoda (190) – serial obyczajowy
14:05 Va Banque – teleturniej
14:35 Na sygnale (914) – serial fabularno-dokumentalny
15:05 La Promesa – pałac tajemnic (471) – serial obyczajowy
16:00 Koło fortuny – teleturniej
16:35 Familiada – teleturniej
17:20 Panna młoda (191) – serial obyczajowy
18:15 Va Banque – teleturniej
18:50 Jeden z dziesięciu – teleturniej
19:25 Barwy szczęścia (3391, 3392) – serial obyczajowy
20:50 M jak miłość (1937) – serial obyczajowy
21:50 Na sygnale (915, 916) – serial fabularno-dokumentalny
22:55 Matlock (11, 12) – serial kryminalny
00:35 Zaślubiona (1) – serial obyczajowy
01:50 BOSKA FLORENCE ***
komedia, Wielka Brytania/USA 2016
03:50 Rodzinka.pl – serial komediowy

polsat

06:00 Nowy dzień – program informacyjny
09:10 Malanowski i Partnerzy (424) – serial fabularno-dokumentalny
09:40 Wypasiona kuchnia – magazyn kulinarny
09:45 Malanowski i Partnerzy (425) – serial fabularno-dokumentalny
10:15 Dlaczego ja? (1342, 1343) – serial paradokumentalny
12:20 Gliniarze Śląsk (5) – serial kryminalny
13:20 Gliniarze (952, 953) – serial fabularno-dokumentalny
15:30 Wydarzenia 24
15:50 Pogoda
15:55 Gliniarze (1221) – serial kryminalny
16:55 Gliniarze Śląsk (6) – serial kryminalny
18:00 Pierwsza miłość (4242) – serial obyczajowy
18:50 Wydarzenia
19:15 Gość Wydarzeń – program publicystyczny
19:25 Wypasiona kuchnia – magazyn kulinarny
19:35 Sport
19:45 Pogoda
19:55 Milionerzy (125) – teleturniej
20:25 JURASSIC WORLD DOMINION ***
przygodowy, USA/Chiny 2022
23:40 ODWET ***
sensacyjny, USA/Niemcy 2003
02:00 NIEOBLICZALNY **
sensacyjny, USA 2006
04:05 Kabaretowa Ekstraklasa – program rozrywkowy
04:40 Disco Gramy – program muzyczno-rozrywkowy
05:25 Telezakupy TV Okazje – telezakupy

tvn

05:40 Uwaga! – magazyn interwencyjny
05:55 Ukryta prawda (1468) – serial paradokumentalny
06:50 Kuchenne rewolucje – program rozrywkowy
07:45 Dzień Dobry TVN – magazyn
11:20 Doradca smaku – magazyn kulinarny
11:30 Kuchenne rewolucje – program rozrywkowy
13:40 Ukryta prawda (1606, 1607, 1754) – serial paradokumentalny
16:50 Szpital św. Anny (135) – serial obyczajowy
17:55 Detektywi (336) – serial kryminalny
19:00 Fakty
19:35 Sport
19:40 Raport US Open
19:45 Pogoda
19:55 Uwaga! – magazyn interwencyjny
20:15 Na Wspólnej (4272) – serial obyczajowy
20:50 The Floor – program rozrywkowy
21:30 Taskmaster – program rozrywkowy
22:40 TWISTERS ***
przygodowy, USA 2024

tvn 7

01:05 LARA CROFT: TOMB RAIDER ***
przygodowy, USA/Wielka Brytania/Niemcy/Japonia 2001
03:15 Co za tydzień – magazyn rozrywkowy
04:05 Uwaga! – magazyn interwencyjny
04:25 Nauka jazdy – program edukacyjny
04:55 Zamieszkać na plaży – program edukacyjny
05:20 Ten moment (36) – serial paradokumentalny
05:55 Szkoła (430-432) – serial paradokumentalny
08:45 Ukryta prawda (1379, 1527, 1528) – serial paradokumentalny
11:50 W-11 Wydział Śledczy (664-666) – serial kryminalny
13:55 Detektywi (120) – serial kryminalny
15:00 Szpital (864, 865) – serial paradokumentalny
17:00 Sędzia Anna Maria Wesołowska (548) – serial fabularno-dokumentalny
18:00 SOS Ekipy w akcji – serial paradokumentalny
19:00 Ukryta prawda (1680) – serial paradokumentalny
20:00 Hotel Paradise – reality show
21:00 STARCIE TYTANÓW ***
przygodowy, USA 2010
23:20 JAK STRACIĆ CHŁOPAKA W 10 DNI ***
komedia romantyczna, USA/Niemcy 2003
01:40 Mówię Wam – program rozrywkowy
03:00 Miasta, w których straszy – program dok.
03:50 Fachowcy – program poradnikowy
04:30 Dorota was urządzi – magazyn rozrywkowy

TVP LUBLIN

07:30 Agrobiznes Info 07:40 Agropogoda Info 07:45 Gość Poranka 08:05 Reporterzy 08:25 Kryminalna Siódemka 08:40 Sprawdzamy 09:05 Przed ekranem 09:25 Mikrokosmosy 10:00 Złoty chłopak 11:00 Regiony na TAK 11:30 Rolnicy 12:00 Ktokolwiek widział, ktokolwiek wie 12:30 Okrasa łamie przepisy 13:00 Agrobiznes 13:20 Agropogoda 13:30 Rozmowy (nie)wygodne 14:10 Całkiem niezła historia 14:30 Program informacyjny 14.30 14:50 Pogoda 15:00 Koronka 15:20 Serwis Info 15:30 Panorama i pogoda 15:47 Panorama Lubelska 16:10 Miłego popołudnia 16:45 Panorama i pogoda 16:50 Miłego popołudnia 17:50 Panorama i pogoda 17:55 Który Jesteś 18:10 Reportaż. Z lubelskiego 18:30 Panorama i pogoda 19:00 Magazyn Sportowy – Ekstra 19:30 Dlaczego krowa… 19:45 Kryminalna Siódemka 20:00 Dziennik Regionów 20:10 Pogoda 20:10 Gość Regionów 20:30 Kryminalna Siódemka Extra 21:00 Prognoza pogody 21:02 Przystań nad Biblią 21:15 Gość Panoramy 21:30 Panorama i pogoda 22:00 Dziennik Regionów 22:20 Pogoda

eprasa.pl 1578f5a51b

Praca nadesłana na X ogólnopolski konkurs TZ na wspomnienia miłosne

Tworzywo (cz. IV)

ZADZWONIŁA ZARAZ PO KOLACJI, KIEDY JESZCZE MAK NIE ZDOŁAŁ MI OSIĄŚĆ MIĘDZY DWÓJKAMI, A MÓZG BEZNAMIĘTNIE TRAWIŁ RYBĘ.

No więc Piotrek pojawił się na wsi z nową dziewczyną. Wieś huczy (śmie huczeć), że ładniejszą ode mnie i jakże miłą. Czyżby harpia w stroju gołębia pawika?

– Nieważne – tłumaczy się mama. – Nie wytrzymałam i wzięłam go za fraki, przysunęłam do ściany remizy i powiedziałam jasno i wprost, że ma się ożenić ze tobą, bo ci to obiecał.

– O święta Brygido. Niewidzialne ości zablokowały mi przełyk. Nie mogłam nic powiedzieć. – Ale wstyd!!! Czerwieniłam się od wewnątrz i od zewnątrz. Już więcej tam się nie pokażę, chyba że po przeszczepie twarzy. Powiedziała jeszcze, tłumacząc się, iż każdą matkę bolałoby takie potraktowanie własnego, niewinnego dziecka i że ja w przyszłości też bym tak zrobiła i że wesołych świąt, i że mam się nie przejmować i że dobrze, że nie przyjeżdżałam… I że mam pozdrowienia od rodzeństwa. Rozłączyła się, a ze mnie para ściekała kropelkami jak po czajniku.

Rozgrzana własnym zażenowaniem pomieszanym z ośmieszeniem, wybrałam się z ojcem na pasterkę. Nie potrzebowałam czapki ani szala przy takiej dawce rozgrzewających wieści.

I nie wiedzieć czemu, właśnie w tysięcznym tłumie ludzi znów zobaczyłam znajomą twarz. Antek! No jasne! Przygnieciony brzuchami ogorzałych mężczyzn, wsparty o ścianę, śpiewał jak skowronek w lecie. Nie widziałam nigdy młodego chłopaka, który nie wstydziłby się śpiewać pieśni religijnych i to jeszcze ze śpiewnika. Jakoś mnie to wzruszyło…

Pierwszy dzień świąt zapowiadał się spokojnie. Słońce cienkimi nitkami rozsyłało pryzmaty po oknach i dachach budynków. Tata powoli się pakował. Po obiedzie chciał wyjechać, a ja miałam podążać zupełnie nieznaną drogą, w zupełnie nieznanym kierunku do zupełnie nieznanych ludzi. Nie ma to jak świąteczny czas spędzony z rodziną.

Antek przyjechał punktualnie o 16 i nawet zaszedł na górę po mnie jak dżentelmen, a nie dawał sygnałów, że stoi pod blokiem. Kątem oka zauważyłam, że ma ładne dołeczki, gdy się uśmiecha. A uśmiechał się po raz pierwszy. Może w końcu dotarło do niego, że nie jestem panterą przyczajoną na drzewie i nie czyham na jego życie.

Dom rodzinny mojego nowego znajomego okazał się bardzo muzykalny. Wszyscy (licząc z góry od seniorów) na czymś grali, a najmłodsi chodzili już do szkół muzycznych albo ognisk. Tam dowiedziałam się, że Antek należy do kościelnego chóru, a do tego studiuje medycynę. Jakoś mi to nie pasowało jedno z drugim. Choć potem przypomniałam sobie przykład Elektrycznych gitar i wizja **Kuby Sienkiewicza** do mnie przemówiła.

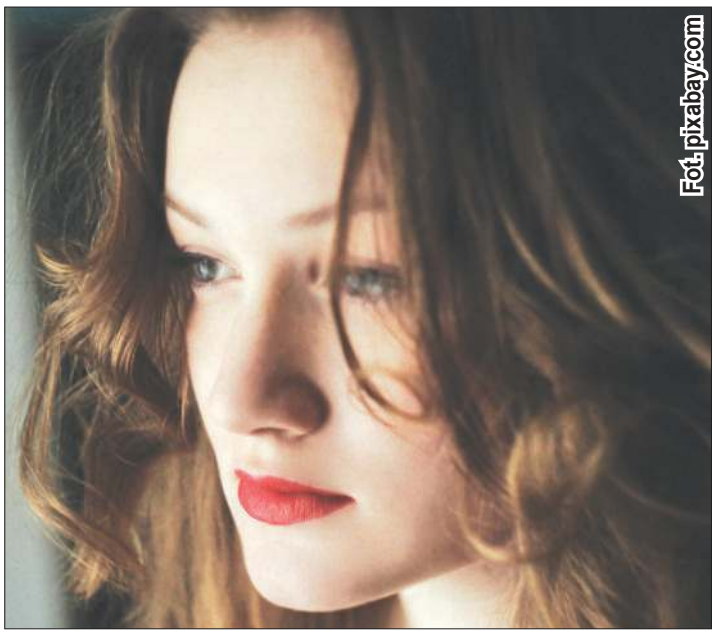

Na początku było mi trochę niezręcznie się z nim spotykać.

Nie wiem, kiedy, dlaczego i po co, ale zaczęliśmy się spotykać. Najpierw jako znajomi, potem bliżsi znajomi, aż w końcu para. Na początku było mi trochę niezręcznie się z nim spotykać. Wydawało mi się, że każdy widzi, że Antek jest młodszy o trzy lata, a ja mam wyryte na czole w każdym języku i dialekcie: „desperatka". Nie zwracałam też do końca uwagi, jak Antek wygląda, aż pewnego dnia w spożywczaku jedna z koleżanek ze studiów zagadnęła mnie, mówiąc, że w końcu mam kogoś dobranego do siebie, tysiąc razy przystojniejszego od Piotrka.

Po bliższym przypatrzeniu się, może rzeczywiście tak było. Tylko ja byłam jak ten głaz pod wodą i wszystko, co istniało na zewnątrz z mojej perspektywy było cudacznie zniekształcone.

Ale test w tym kierunku wykonałam, a wnioski z badań były bardzo przekonywające. W jednej z szyb kawiarenki dostrzegłam nasze dwie czupryny i roześmiane twarze i faktycznie, coś w tym było. Wyglądaliśmy na dobranych, szczęśliwych i całkiem przystojnych ludzi.

Każde nasze zbliżenie dawało nowe możliwości. Każdy pocałunek i dotyk był inny. Porównując, choć nie powinnam, dla Piotrka nie miało to takiego wydźwięku i znaczenia. Może po prostu brakowało mu wyobraźni. Nie winię go za to i życzę mu jak najlepiej. W każdym razie nasza miłość rozkwitała, naturalnie, prosto, bez bufonady, przekonywania do swoich racji etc…

Antek wyzbierał wszystkie odłamki z mojego pokruszonego i porozrywanego serca i posklejał w całkiem ładny narząd. Będzie z niego dobry lekarz! Oświadczył mi się (już?!).

– Co roku ktoś będzie mi się oświadczał? – pomyślałam oburzona.

I nie wiedziałam, czy w mojej głowie zaczęły bić dzwony weselne, czy żałobne… Jednak patrząc na nasze dopasowanie uczuciowe, religijne, intelektualne, nie powinnam mieć takich wątpliwości. Bóg da nam wszystko, co najlepsze. Już mi dał. Nieprzyjemny przypadek na drodze zamienił się w samo dobro. Dobro od Antka, jego rodziny, wznowione kontakty z moją rodziną, koleżankami, przyjaciółmi i największym przyjacielem – Jezusem.

Jednak w myślach już nie stawiałam domu. Zresztą i tak musielibyśmy poczekać z planami czysto bytowymi, bo Antek musiałby dokończyć studia, które zresztą bardzo lubił. Tak jak ja swoją pracę, w której zresztą, nie chwaląc się, dostałam awans i podwyżkę.

Po wstępnej rozmowie z proboszczem ustaliliśmy datę. W końcu lepiej zamieszkać razem nawet w jednym pokoiku z błogosławieństwem Bożym, a nie ludzkim.

Nasze rodziny w końcu się poznały i to ja (zaznaczam JA) zaprosiłam rodzinę Antka na wieś, by też szczerze rozwiać ich wątpliwości (gdyby takowe mieli). Nie, nie pochodzę z arystokracji. Mamy jakoś się dogadały, połączył je temat… pierogów. Ojcowie poszli na ryby, wędzili, grillowali i też jakoś się porozumieli.

Na wsi huczało. Wrzało i huczało. Szczególnie gdy nasze dwie wielkie familie poszły wspólnie w niedzielę na sumę.

Wielu przypatrywało mi się z poważaniem, wielu uśmiechało. Coś pękło, ale pękło na dobre i w dobrym kierunku.

Powrót jak zwykle był muzykalny, przyjemny i szczery. Zasnęłam jak dziecko obok Antka na kanapie w salonie jego rodziców. Rano (o szóstej!) obudził mnie sms. Właśnie teraz, gdy nie musiałam tak wcześnie wstawać do pracy! Eh. Zobaczyłam i oniemiałam.

Piotrek: „Cześć Monia. Chcę naprawić to, co schrzaniłem. Bałem się, stchórzyłem, zrozum. Spotkamy się dziś o 17.00 w Starej Kuźni?"

– Nie – odpisałam i poszłam spać.

Wanda

Cd. za tydzień

„Poznajmy się" to stała rubryka, w której osoby samotne mogą zamieścić swój anons. Do oferty należy dołączyć imię, nazwisko, adres do korespondencji, znaczek i kopertę. Te dane pozostaną do wyłącznej wiadomości redakcji. Anonse przyjmujemy również na adres e-mail: sekretariattz@onet.pl. Nasza redakcja nie informuje o adresach ani o imionach i nazwiskach osób przysyłających anonse. Pośredniczymy wyłącznie w przekazywaniu listów. Informacja o przetwarzaniu danych osobowych znajduje się na stronie internetowej Tygodnika Zamojskiego w zakładce „Polityka prywatności".

Mężczyzna po 60, niezależny finansowo i mieszkaniowo, zmotoryzowany i bez nałogów, lekko szpakowaty, tolerancyjny i szczery, ale samotny. Poznam równie samotną panią bez nałogów, która chciałaby mnie poznać i zyskać prawdziwego i szczerego przyjaciela u swego boku. Proszę o poważne oferty, gdyż nie szukam przygód. Jeśli myślisz podobnie, to napisz do mnie i podaj numer telefonu. **Godło: „Czekam" (20780)**

Witam serdecznie wszystkie panie, które są samotne, wolne, miłe, kochane i pragnące miłości, bo czas ucieka jak płynąca rzeka, a miłość i uczucie nadal czeka. Chętnie poznam panią w wieku 60-72 lat, średniego wzrostu lub niską, wygląd zewnętrzny bez większego znaczenia, gdyż najważniejsze jest dobre serce. Jestem wolnym i samotnym mężczyzną 60 plus, średniego wzrostu. Proszę o poważne listy z numerem telefonu, który przyspieszy kontakt. **Godło: „Miłość czeka czas ucieka" (20781)**

Czuję się samotny, dlatego chciałbym poznać równie samotną dziewczynę, w wieku do 40 lat, z którą mógłbym się zaprzyjaźnić, a w przyszłości stworzyć szczęśliwą rodzinę. Jestem kawalerem bez zobowiązań o wzroście 182 cm, brunetem średniej budowy, pracuję zawodowo i jestem zmotoryzowany. Jeśli zainteresowała cię moja oferta, to napisz proszę, a dowiesz się o mnie więcej. **Godło: „Wciąż na ciebie czekam" (20782)**

Odpowiedzialny, uczciwy i wolny mężczyzna, 60 plus, 180 cm wzrostu, bez nałogów i zobowiązań, z własnym M, zmotoryzowany i niezależny finansowo. Chciałabym poznać szczerą, uczciwą i sympatyczną panią, która ma dość samotności i zależy jej na stałym związku. Proszę o poważne oferty z numerem telefonu, który przyspieszy kontakt. Napisz, bo czas ucieka. **Godło: „Przyszłość" (20783)**

Tolerancyjny, uczciwy, prawdomówny i wysoki mężczyzna, 60 plus, bez nałogów, niezależny finansowo i zmotoryzowany, ale obecnie samotny. Mieszkam blisko **Zamościa**. Chętnie poznam panią, o podobnych cechach charakteru, z którą mógłbym stworzyć trwały związek. Nie zmienię miejsca zamieszkania, ale chętnie zaproszę panią pod swój dach i otoczę opieką i troską. Proszę o poważne oferty z numerem telefonu, który przyspieszy kontakt. **Godło: „Wspólne szczęście" (20784)**

Jestem 45-letnim, bezdzietnym kawalerem po studiach, o wzroście 180 cm i sportowej sylwetce, gdyż lubię sport. Jestem zmotoryzowany, niezależny finansowo oraz mieszkaniowo. Nie mam żadnych zobowiązań z przeszłości. Mam wszechstronne zainteresowania. Chciałbym poznać panią, z którą mógłbym się zaprzyjaźnić, a w przyszłości stworzyć stały związek. **Godło: „Czekam na ciebie" (20785)**

Jestem zadbanym, niezależnym finansowo i zmotoryzowanym wdowcem średniego wzrostu, o szczupłej sylwetce i wysokiej kulturze osobistej, mam 69 lat i nie mam nałogów. Lubię porządek i dbam o czystość. Czuję się jednak samotny, dlatego chciałbym poznać miłą i sympatyczną kobietę o dobrym sercu, chętnie młodszą i poważnie myślącą o dalszym życiu we dwoje, z którą mógłbym się zaprzyjaźnić, a w przyszłości stworzyć udany związek. Miejsce zamieszkania do uzgodnienia. Proszę o poważne oferty, gdyż nie szukam przygód. **Godło: „Poznajmy się" (20786)**

eprasa.pl 1578f5a51b

Wieprz „pięknieje” czy został zdewastowany? Ostry spór po pracach na rzece

Piękny czy zdewastowany?

Rzeka Wieprz w **Szczebrzeszynie** pięknieje – ogłosił burmistrz **Rafał Kowalik**, pokazując efekty prac wykonanych przez Wody Polskie. Na odcinku rzeki usunięto muł, roślinność i powalone drzewa, odmulono i poszerzono koryto. To co dla władz Szczebrzeszyna jest uporządkowaniem zaniedbanego od dziesięcioleci odcinka rzeki, dla przyrodników i części mieszkańców jest przykładem szkodliwej ingerencji w naturalny ekosystem.

Kilka dni temu burmistrz Szczebrzeszyna **Rafał Kowalik** poinformował, że na wniosek radnych około kilometrowy odcinek Wieprza od Przedmieścia Zamojskiego do Zakładu Gospodarki Komunalnej został przez Wody Polskie „gruntownie oczyszczony”.

– Dzięki temu ten odcinek Wieprza jest dziś znacznie bardziej uporządkowany i dostępny również dla kajakarzy – napisał na swoim Facebooku burmistrz, dodając, że to przykład dobrej współpracy samorządu z Wodami Polskimi.

Zamiast pochwał – fala krytyki

Zdjęcia przedstawiające efekty prac wywołały jednak lawinę komentarzy, w lwiej większości zdecydowanie krytycznych. Internauci pytali przede wszystkim, czy w czasie coraz częstszych susz należy usuwać z rzeki elementy, które spowalniają przepływ wody. Zwracali również uwagę na usuniętą roślinność i zmianę wyglądu koryta.

– A potem wszyscy zdziwieni, że susza w kraju. Jak nie ma być suszy, jak nie staramy się zatrzymać wody jak najdłużej w korycie rzeki? O zabitej faunie i florze nie wspomnę – napisał jeden z komentujących. Inny internauta oceniał: – Wystarczyło tylko oczyścić rzekę z jakichś śmieci czy opon, które tam zalegały, a nie od razu niszczyć całą przyrodę. Z pięknej, dzikiej i naturalnej rzeki, która miała swoje unikalne siedliska, zrobili zwykły kanał.

Burmistrz wszedł z nimi w bezpośrednią polemikę. – Można oczywiście godzinami siedzieć nad rzeką i robić z siebie eksperta, ale samo przebywanie nad Wieprzem nie daje jeszcze wiedzy o gospodarce wodnej – odpowiadał. – Prace wykonały Wody Polskie, czyli instytucja odpowiedzialna za gospodarowanie wodami. Samorząd zabiegał o to, żeby wreszcie coś z tym odcinkiem Wieprza zrobić. Łatwo jest siedzieć z boku i mówić „lepiej nic nie robić”. Tylko że przez ponad 60 lat właśnie to „nicnierobienie” doprowadziło do sytuacji, w której koryto było zarośnięte, zamulone i pełne przeszkód.

Rafał Kowalik w rozmowie z „Tygodnikiem Zamojskim” dodał, że oczyszczony został odcinek rzeki przebiegający przez teren trudno dostępny, położony wśród łąk. Dawniej były one regularnie koszone przez rolników, ale wraz ze zmianami w gospodarce rolnej wiele z nich przestało być użytkowanych i teren stopniowo zarastał.

Na odcinku rzeki usunięto muł, roślinność i powalone drzewa, odmulono i poszerzono koryto.

– Rzeka miała tu miejscami pół metra, metr szerokości. Teraz ma około 4-5 metrów. Moim zdaniem wygląda to bardzo dobrze – mówi.

Naturalna nie znaczy zaniedbana

Zupełnie inaczej na sprawę patrzą przyrodnicy. Do Szczebrzeszyna przyjechał **Piotr Bednarek** z inicjatywy Wolne Rzeki, hydrolog i przyrodnik. Nagrał film, w którym przeszedł wzdłuż odcinka objętego pracami.

– Zachęceni wpisem burmistrza Szczebrzeszyna, który napisał, że rzeka „pięknieje” i została oczyszczona, przyjechaliśmy zobaczyć efekty tych prac – mówi Bednarek, który na samym początku zwrócił uwagę na miejsce, w którym do Wieprza odprowadzana jest woda z oczyszczalni ścieków.

– Z oczyszczalni w Szczebrzeszynie leje się do rzeki woda o umiarkowanie czystym kolorze. Chyba jednak nie o takie „oczyszczenie” chodziło burmistrzowi – skomentował.

Najpoważniejsze zarzuty hydrologa dotyczą jednak sposobu przeprowadzenia samych prac w rzece. Według niego z koryta usunięto nie tylko zalegające śmieci czy część powalonych drzew, ale także piasek, namuł, roślinność wodną i naturalne elementy koryta.

– Wszystko to, w opinii burmistrza, sprawia, że Wieprz jest piękniejszy i bardziej przyjazny kajakarzom. Można powiedzieć, że o gustach się nie dyskutuje, ale ja bym z tym dyskutował – mówi, podkreślając równocześnie, że wygląd brzegów po wykonaniu prac jest sprawą drugorzędną.

Według niego usunięcie osadów mogło spowodować obniżenie dna. To zaś może oddziaływać na poziom wód gruntowych w dolinie.

– Jeśli ktoś w dobie rekordowo niskich stanów wód chciałby pogłębiać suszę, to powinien zrobić dokładnie to, co tutaj widzimy: obniżyć poziom dna i przyspieszyć odpływ wody – ocenia.

Jego zdaniem równie negatywne jest usunięcie z koryta roślinności oraz martwego drewna, które spowalniały przepływ.

– Rośliny wodne i drzewa znajdujące się w korycie sprawiały, że rzeka samoczynnie się renaturyzowała. Nie ma tutaj zabudowań położonych bezpośrednio nad rzeką, więc najlepszym rozwiązaniem byłoby pozwolić jej wracać do bardziej naturalnego stanu.

Jeżeli zaś rzeka zarasta nadmiernie, przyczyny – jego zdaniem – należałoby szukać m.in. w dopływie biogenów. Dlatego wskazuje na potrzebę skuteczniejszego oczyszczania ścieków i ograniczania spływu substancji odżywczych do rzeki.

Podobne zarzuty wysuwa **Daniel Petryczkiewicz**, aktywista i autor książki „Mała historia znikania. Opowieść o Rzece”, który przeprowadzone prace nazwał „dewastacją dzikiej, meandrującej, znanej w całej Polsce rzeki Wieprz”. Według niego usunięcie roślinności, pni oraz osadów zubożyło rzekę o naturalne miejsca żerowania i rozmnażania ryb, małży, płazów i owadów.

(ar)

Pod Zamościem pojawiły się żmije zygzakowate

Uwaga, jadowite żmije!

W związku ze zgłoszeniami dotyczącymi pojawienia się żmii zygzakowatej na terenie gminy Komarów-Osada, wójt **Wiesława Sieńkowska** wydała ostrzeżenie dla mieszkańców – z apelem o zachowanie szczególnej ostrożności.

Fot. wikipedia.org, Benny Trapp, CC BY 3.0

Żmija zygzakowata.

Żmije zygzakowate pojawiły się, jak donoszą czytelnicy – także w innych miejscowościach regionu: widziano je m.in. w **Chyżach** (gm. Bełżec).

Żmija zygzakowata (Vipera berus) to jedyny jadowity wąż występujący naturalnie w Polsce. Gad podlega ochronie i z natury jest płochliwy. Do ataków dochodzi sporadycznie, najczęściej w sytuacji, gdy zwierzę zostanie zaskoczone, nadepnięte, osaczone lub przy próbie jego schwytania czy zabicia.

Żmiję zygzakowatą można rozpoznać po charakterystycznym ciemnym zygzaku na grzbiecie, trójkątnej głowie oddzielonej od reszty ciała (ze wzorem przypominającym litery X, Y lub V), pionowych źrenicach oraz długości sięgającej około 80 cm. Występuje w odmianach szarej, brunatnej i czarnej.

Można ją spotkać na obrzeżach lasów, polanach, podmokłych łąkach czy pod kamieniami, gdzie chętnie wygrzewa się w słońcu. Podczas spacerów warto zachować szczególną czujność w wysokiej trawie, na obrzeżach lasów oraz łąkach.

Kiedy spotkamy żmiję, nie należy się do niej zbliżać, łapać ani krzywdzić. Najlepiej oddalić się na bezpieczną odległość i dać zwierzęciu możliwość ucieczki.

Jeśli mimo ostrożności dojdzie do ukąszenia – co objawia się dwiema charakterystycznymi ranami po zębach jadowych, miejscowym bólem, a w przypadku wstrzyknięcia jadu także obrzękiem, zawrotami głowy, nudnościami czy spadkiem ciśnienia – należy niezwłocznie wezwać pomoc medyczną lub udać się do szpitala. W ramach pierwszej pomocy należy przemyć ranę wodą z mydłem, zastosować zimny okład, unieruchomić ukąszoną kończynę oraz unikać zbędnego ruchu i stresu. Pod żadnym pozorem nie należy wysysać jadu z rany.

Warto pamiętać, że od 30 do 60 proc. ukąszeń to tzw. ukąszenia suche. A więc bez jadu. Jednak każda sytuacja wymaga konsultacji lekarskiej, gdyż reakcja na jad może pojawić się z opóźnieniem.

mm

Niezwykłe zdarzenie w święto 15 sierpnia w Wólce Orłowskiej

Bielik wylądował na ulicy

Młody bielik został uratowany przez rodzinę z Wólki Orłowskiej koło **Izbicy**. W święto, 15 sierpnia po obiedzie **Wojciech Psiuk** – jak opowiada – odpoczywał w domu, gdy jego żona Anna zauważyła jakieś zamieszanie na drodze gminnej. Zatrzymywały się tam samochody. Jak się okazało – po to, by ominąć znajdującego się na środku jezdni dużego ptaka.

Wojciech Psiuk wyszedł sprawdzić sytuację. Ptak był osłabiony, nie reagował na otoczenie. Nie miał nawet siły uciekać. Małżonkowie najpierw podali mu wodę. Gdy ptak nieco odżył, zdecydowali, że owiną go w koc i przeniosą w bezpieczne miejsce. Drapieżnika umieścili w drwalni. Pani Anna rozmroziła i pokroiła udko z kurczaka. Ptak, jak relacjonuje pan Wojciech – zjadł z apetytem.

Nie wiedzieli co to za gatunek, dlatego zrobili zdjęcia i rozesłali je do znajomych. Młodego orła bielika ostatecznie zidentyfikował znajomy pana Wojciecha, leśnik **Bartłomiej Poniedziałek**, pracownik Nadleśnictwa Strzelce.

Próbując zorganizować profesjonalną pomoc, Wojciech Psiuk zadzwonił do znajomego komendanta Państwowej Straży Pożarnej w **Krasnymstawie**. Ten z kolei – skontaktował się z nadleśniczym Nadleśnictwa Krasnystaw **Michałem Jaroszem**. Od niego małżonkowie dostali kontakt do Ośrodka Rehabilitacji Dzikich Zwierząt „Leśne Przytulisko” w **Skrzynicach** koło **Jabłonnej**.

Fot. Nadleśnictwo Krasnystaw

Ptak nie miał nawet siły uciekać.

Po południu po bielika przyjechał przedstawiciel przytuliska, gdzie przechodzi rehabilitację. Jak się okazuje – nic nie wskazuje, by został zatruty. Pan Wojciech sądzi, że młody, niedoświadczony ptak usiadł na drodze, bo był po prosu osłabiony – być może np. długim lotem. Być może też w coś uderzył.

Bieliki, choć potocznie nazywane orłami – faktycznie nimi nie są. To dwa różne rodzaje: bielik należą do orłanów, a orły – do rodzaju Aquila. Przedstawicielem tego drugiego rodzaju jest np. orzeł przedni.

Bieliki żyją w parach, na terytoriach sięgających 100 km kw. Gniazda (potrafiące ważyć nawet tonę) budują na dębach i innych drzewach. W naszym województwie, wg szacunków, gniazduje ok. 25-30 par bielików.

mm

eprasa.pl 1578f5a51b

Strażnicy dziedzictwa. O ludziach, którzy ocalają, chronią i pielęgnują wielokulturowe korzenie regionu

Pszczoły to torpeda!

W ogrodzie pachnie trojeścią i nawłocią, na kulistym przegorzanie uwija się po kilkanaście pszczół, a pod modrzewiami ciągnie się aleja wrzosów. W oszklonym ulu można podpatrzeć cały pszczeli świat: tysiące robotnic, trutnie i tę najważniejszą: królową, w tym roku z białą kropką na grzbiecie.

Ule pana Mariana są jak dawniej – drewniane.

W **Mokremlipiu** (gm. Radecznica) pszczoły od lat wyznaczają rytm życia **Mariana Śliczniaka**. Razem z żoną Ireną prowadzi Pasiekę „Ulik" na Roztoczu.

Sorbona i wolność pachnąca miodem

Marian Śliczniak z pszczołami dorastał. Jego ojciec prowadził w Mokremlipiu pasiekę. Pan Marian znał zapach ula i pracę przy pszczołach i związał z nimi życie. Wybrał, jak sam powiada, polską Sorboną pszczelarską, czyli Technikum Pszczelarskie w **Pszczelej Woli**. Pasieka „Ulik" dziś liczy około 400 rodzin pszczelich.

– Choć pojawiają się ule z tworzyw sztucznych czy styropianu, u mnie wszystkie, jak dawniej, drewniane – z lipy i topoli. Tylko pomaluję na różne kolory, a pszczoły od środka same je zabalsamują propolisem – opowiada.

Ule stoją a to w sadku na górce, skąd widać radecznicką bazylikę św. Antoniego, to w parku w **Klemensowie** u **Marcina Zamoyskiego** albo na jego polach, gdy rzepak stoi w pełnym kwieciu. Czy też w lesie, czekając na spadź, na łanach mniszka, wśród lip – wiadomo, Mokrelipie z alei lipowych słynie – w gryce, pomiędzy tyczkami fasoli „Piękny Jaś", na wrzosowiskach czy – jak teraz – na kwitnących połaciach facelii. Rytm kwitnienia kolejnych roślin wyznacza sezon pszczelarski. I odmiany miodów. U Śliczniaków jest ich 8-10.

Wydawałoby się, że pszczoła wybierze to, co akurat ma najbliżej. Nic z tego. Jeśli zacznie pracę na mniszku, będzie do niego wracać, nawet gdy po drodze ma kwitnący rzepak.

– To jest tak zwana wierność kwiatowa. Dopóki mniszek daje nektar i pyłek, pszczoła będzie na niego latała – opowiada Marian Śliczniak.

Marian Śliczniak może długo opowiadać o różnicach między miodami.

Miód musi stanąć

Wśród pożytków, za którymi wędrują ule Śliczniaków, jest także roślina mocno związana z tym regionem: fasola „Piękny Jaś". Kiedy zakwita, pszczoły uwijają się pomiędzy jej tyczkami, a efektem ich pracy jest miód fasolowy, jeden z bardziej charakterystycznych w „Uliku", wpisany na listę produktów tradycyjnych.

Marian Śliczniak może długo opowiadać o różnicach między miodami. Jeden jest delikatny, inny mocniejszy, ten na drogi oddechowe, tamten na serce, na przeziębienie, na wirusy, odporność, układ pokarmowy, trudno gojące się rany… Jeden długo pozostaje płynny, drugi szybko krystalizuje. I właśnie krystalizacja, przed którą czasem wzbraniają się kupujący, dla pszczelarza jest czymś zupełnie naturalnym.

– Miód rozlany musi stanąć, czyli się skrystalizować. To cecha naturalna miodu, tak jak mleko skwaśnieje – tłumaczy.

Ale niezależnie od odmiany dla niego najważniejsze jest jedno: – Miodu sztucznie zrobić się nie da. To nie tylko cukry. Pszczoły dodają swoje enzymy, są tam mikro- i makroelementy. To, co dają pszczoły, to skarb. Pszczoły i miód to torpeda! – podkreśla.

Królowa z białą kropką

M. Śliczniak postawił na ochronę pszczelego dziedzictwa i na edukację. W pszczelej zagrodzie w Mokremlipiu można zajrzeć do oszklonego ula i z bliska zobaczyć co kryje. Robotnice, trutnie (tysiąc na ul), plastry i królową. Znaleźć ją wśród ok. 50 tys. pszczół pomaga kolorowa kropka na grzbiecie.

– W tym roku jest biała. Proszę zobaczyć, tu chodzi. Kolor nie jest przypadkowy. Pszczelarze stosują pięć barw, dzięki którym od razu wiedzą, z którego roku pochodzi matka. Biały przypada na lata kończące się cyfrą 1 lub 6, żółty – 2 i 7, czerwony – 3 i 8, zielony – 4 i 9, a niebieski – 5 i 0 – tłumaczy nam i grupom, które odwiedzają pszczeli skansen.

– W ulu nie ma przypadkowego tłumu. Pszczela rodzina działa jak świetnie zorganizowany organizm, a jej mieszkańcy potrafią przekazywać sobie informacje choćby o tym, gdzie znajduje się pożytek. Robią to za pomocą charakterystycznego tańca – dodaje.

Pszczeli skansen

Wokół ula też jest co oglądać. Śliczniakowie stworzyli miejsce, w którym pszczelarska przeszłość spotyka się z żywą pasieką. Są stare ule, wydrążone pnie i barcie pokazujące, jak kiedyś gospodarowano pszczołami. Nad wszystkim czuwa św. Ambroży, patron pszczelarzy, schowany w wydrążonym pniu.

Pomiędzy nimi rośnie to, co pszczoły lubią najbardziej: tysiące kwiatów i roślin miododajnych. Zagroda zmienia się więc wraz z porami roku; jedne rośliny przekwitają, inne dopiero zaczynają przyciągać roje owadów.

Pszczela rodzina działa jak świetnie zorganizowany organizm.

spróbowali miodu, ale zobaczyli świat, który powoli odchodzi.

Energia prosto z ula

W Uliku można też usiąść w domku inhalacyjnym, tuż nad ulem i oddychać powietrzem, które wydostaje się z jego wnętrza. W środku panuje temperatura około 35-36 st. C., a powietrze przesycone jest zapachem miodu, propolisu, wosku i przynoszonego do ula nektaru.

– Wycisza, uspokaja. To powietrze ulowe naprawdę działa. Najlepsze jest w maju, czerwcu i lipcu, kiedy pszczoły intensywnie pracują i przynoszą nektar. Czasem pachnie tak, jakby ktoś wylał kilka flakoników perfum – opowiada.

Sam też chętnie przysiada przy ulach. Mówi, że po tylu latach wciąż czerpie z nich energię.

Miód, pyłek, pierzga, propolis czy mleczko pszczele to jednak tylko część tego, co

Odwiedzający mogą zobaczyć świat, który powoli odchodzi.

– Tu wszystko jest dla pszczół. Dla nich, także dla odwiedzających nas gości, to raj – mówi, oprowadzając po ogrodzie.

W Mokremlipiu jest jak w skansenie. Śliczniak zgromadził stare sprzęty, przedmioty używane przed laty, urządził nawet szkolną izbę przypominającą klasy z lat 50. i 60. Wszystko po to, by odwiedzający nie tylko człowiek zawdzięcza pszczołom. Marian Śliczniak przekonuje, że ich najważniejszej pracy często nawet nie zauważamy. To zapylanie i związana z nim bioróżnorodność.

– Najważniejsze jest to, że pszczoły, tak globalnie, dają nam żyć. Nie tylko pszczoła miodna. Są trzmiele, pszczoły samotnice, tysiące innych zapylaczy – podkreśla.

Tekst i fot. Jadwiga Hereta

Katarzyna Warmińska-Mazurek, kustosz Muzeum Regionalnego w Tomaszowie Lubelskim:

– Według egipskich legend miód był ożywionymi łzami boga Ra. Nazywany płynnym złotem, przez tysiąclecia służył ludziom jako pożywienie i środek leczniczy. Początkowo pozyskiwano go z naturalnych dziupli, w których osiedlały się dzikie roje. Z czasem ludzie zaczęli przygotowywać dla pszczół specjalne komory w starych, grubych drzewach, przede wszystkim sosnach i dębach. Nazywano je barciami, a ich wykonywanie – dzianiem. Bartnicy pracowali kilka metrów nad ziemią, a drzewa bartne oznaczali własnymi znakami. Mieli też swoje prawo i wspólnoty, a wiedzę przekazywali z pokolenia na pokolenie. Z czasem, żeby ułatwić sobie pracę, zaczęli wycinać fragmenty pni z barciami i przenosić je bliżej domostw. Tak powstały pierwsze ule kłodowe, a bartnictwo stopniowo ustąpiło pszczelarstwu.

Słowniczek

Propolis (kit pszczeli) – żywiczna substancja zbierana przez pszczoły z pąków i młodych części roślin. Służy im do uszczelniania i zabezpieczania ula. Ze względu na właściwości m.in. przeciwbakteryjne i przeciwzapalne jest wykorzystywany np. w preparatach leczniczych i kosmetykach.

Trutowisko – odizolowane miejsce, do którego przywozi się młode matki pszczele na loty godowe. Jedna matka kopuluje w locie nawet z kilkunastoma trutniami; około 10 trutni może ją zapłodnić, a każdy po kopulacji ginie.

Pyłek kwiatowy – to niezwykle bogata mieszanina ok. 300 składników odżywczych m.in. białka, aminokwasy, witaminy, składniki mineralne, lipidy i związki fenolowe.

Minister Kultury i Dziedzictwa Narodowego

Dofinansowano ze środków Ministra Kultury i Dziedzictwa Narodowego

eprasa.pl 1578f5a51b

Wydarzenie pod patronatem TZ

Horror w Lubyczy

W **Lubyczy Król**. w dn. 4-6 września odbędą się jubileuszowe, 5. Kryminalia Lubyckie – Festiwal Horroru i Kryminału. Patronem festiwalu jest **Stefan Grabiński** (1887-1936), klasyk noweli fantastycznej, związany z **Przemyślem** i przedwojennym **Lwowem**.

Święto literatury grozy rozpocznie się w piątek, 4 września. Przed południem w SP im. gen. N. Sulika zaplanowano spotkanie z **Magdą Stachulą** „Kosmiczna zagadka" i panel dyskusyjny „Czytamy komiksy" z twórcami komiksów: **Piotrem Mazurem**, **Antonim Serkowskim**, **Dominikiem Szcześniakiem** i **Mateuszem Wiśniewskim**. W ramach wydarzeń towarzyszących – podobne spotkania odbędą się w SP im. J. Petera w **Tomaszowie Lub**.

Popołudnie (w Sali Konferencyjnej UM w Lubyczy Królewskiej przy ul. Jana III Sobieskiego 16) przyniesie reporterskie śledztwo kryminalne z **Cezarym Łazarewiczem** (o godz. 17, rozmawia **Jarosław Górski**), prelekcję **Artura Urbanowicza** „Sekty: problem literacki i społeczny" (o godz. 18.30) oraz pokaz filmu „Dybuk" z 1937 r. w reżyserii **Michała Waszyńskiego** ze wstępem **Joanny Majewskiej** i Jarosława Górskiego (o godz. 19.30).

W sobotę, 5 września o godz. 11 w tym samym miejscu zaplanowano spotkanie „100 pytań do... Artura Urbanowicza", z którym rozmawiać będą uczniowie. W południe rozpocznie się happening komiksowy „Tworzymy komiksy grozy" (zapisy w bibliotece). O godz. 16.30 odbędzie się spotkanie „Sztuka grania, sztuka czytania" z udziałem **Moniki Obary**, **Kamili Kamińskiej** i **Michała Meyera** (prowadzenie: **Joanna Łuszczyńska-Lewko**). Z czytelnikami spotkają się również **Michał Śmielak**, z którym o książce „Miasto śmierci" porozmawia **Mariusz Lewko**; a także **Magda Stachula** – z okazji 10-lecia polskiego domestic noir porozmawia z nią Joanna Łuszczyńska-Lewko.

W ramach wydarzeń towarzyszących w sali koncertowej Ośrodka Rehabilitacji przy ul. Szkolnej 2 o godz. 15 odbędzie się koncert fortepianowy **Igora Stankiewicza** „Tajemnice, emocje i muzyka wielkiego kina". A wieczorem na Placu św. Marka zaplanowano słuchowisko sceniczne „Scena mroku. Słuch" na podstawie książki Magdy Stachuli, z udziałem Moniki Obary, Kamili Kamińskiej i Michała Meyera. O godz. 21.30 sprzed UM wystartuje nocna gra fabularna „Upiorna historia" (poprowadzi Jarosław Górski).

W niedzielę, 6 września, w Sali Konferencyjnej UM o godz. 16 odbędzie się spotkanie „Po co nam groza w czasach grozy" z udziałem **Artura Urbanowicza** i **Anny Kańtoch** , a o godz. 17.30 spotkanie z Anną Kańtoch „Mistrzyni suspensu" (prowadzenie: **Agnieszka Piela**). Na zakończenie na Placu św. Marka wystąpi Lwowski Kabaret Artystyczny „Czwarta Rano" ze spektaklem „Wróci ten czas", a potem będzie można obejrzeć aktorski spektakl kabaretowy z muzyką na żywo „Teatrzyk Gędźba, czyli strach się śmiać" (występują: **Maciej Makowski**, **Łukasz Matecki**, **Marcin Sosiński**, **Kalina Hlimi Pawlukiewicz** i **Arkadiusz Wrzesień**).

Wydarzenie organizują: Centrum Kultury, Sportu i Turystyki w Lubyczy Król. przy współpracy z Gminną Biblioteką Publiczną w Lubyczy Królewskiej, pod patronatem honorowym burmistrza **Marka Łuszczyńskiego**. Patronat medialny – TZ.

mm, fot. pixabay.com

Krasnystaw po raz 55. stał się stolicą polskiego chmielarstwa i piwowarstwa

Ależ to była impreza!

W Krasnymstawie w dn. 21-23 sierpnia odbyła się 55. edycja Chmielaków. **Maryla Rodowicz**, Grubson, Zalia, **Grzegorz Hyży** i inni artyści – przyciągnęli tłumy. Browary serwowały w sumie około tysiąca rodzajów piwa. Przez imprezę przewinęło się ok. 100 tys. osób.

Gabriela Szewczyk. **Fot. Chmielaki Krasnostawskie/Facebook**

Koronę i tytuł Miss Chmielaków 2026 zdobyła **Gabriela Szewczyk** z **Wrzosowa**. Koronacji dokonała ubiegłoroczna laureatka **Karina Sobczak**, a szarfę i kufel piwa tegorocznej miss podał burmistrz **Daniel Miciuła**. Tytuł Pierwszej Wicemiss przypadł **Oldze Kapelusznej** z Krasnegostawu, która otrzymała również tytuł Miss TVP3 Lublin. Drugą Wicemiss została **Ewelina Jurczyńska** ze **Świdna**. Miss Elegancji została **Gabriela Szewczyk**, Miss Foto – **Diana Lembak** z **Lublina**, Miss Gracji – **Wiktoria Kwika** z **Wolicy Brzozowej**, a Miss Models – **Karolina Kobyłka** z **Górki Lubartowskiej**.

Tradycję i sztukę ludową promowano także podczas drugiej edycji konkursu „Chmielakowe Arcydzieło". Pierwsze miejsce zajęła **Maria Rapałow** za stroik z krepiny, drugie **Marek Żak** za rzeźbę, a trzecie **Janina Wesołowska** za pisankę batikową. Podczas tego wydarzenia **Marcin Szewczak**, członek zarządu województwa, wręczył Lubelskie Laury Dziedzictwa Kulturowego dla Krasnostawskiego Domu Kultury (odebrane przez dyrektora **Damiana Kozyrskiego**) oraz dla **Moniki Pohl**, opiekunki zespołów Amicus i Amicus Junior.

Zmotoryzowani uczestnicy święta wzięli udział w 10. Chmielakowym Zlocie Weteranów Szos. W Konkursie Elegancji zaprezentowano ok. 40 samochodów i 15 motocykli. Pierwszą nagrodę przyznano **Dorocie** i **Adamowi Doroszom** z Krasnegostawu za Mercedesa Benza 115 z 1974 r. W kategorii motocykli zwyciężył **Michał Nawrocki** z **Lublina** na maszynie Indian Chief z 1948 r.

W Konsumenckim Konkursie Piw główną nagrodę Grand Prix Chmielaki Krasnostawskie 2026 zdobyło piwo „Pszeniczny Pan" z Browaru Jedlinka, które wygrało również w swojej kategorii stylu Hefeweizen. Wyróżnienie za Najlepsze Piwo z Polskimi Odmianami Chmielu przyznano Browarowi Maryensztadt za „Poza Szlakiem – Hazy Lager", a tytuł Najlepszego Piwnego Lansu trafiał do Browaru PINTA. W poszczególnych kategoriach triumfowały także m.in. Kultowy Browar Staropolski, Browar Warszawski, Browar Fortuna, Browar Bojanowo oraz Perła – Browary Lubelskie.

Patronat medialny nad wydarzeniem sprawował TZ. **mm**

To jedyny przegląd w Polsce, prezentujący najnowsze polskie produkcje dokumentalne o tematyce historycznej

Filmowe perły

Za nami 14. edycja Zamojskiego Festiwalu Filmowego „Spotkania z historią". Program trzydniowego (20-22 sierpnia) festiwalu objął konkursowe projekcje filmów, pokazy specjalne, spotkania z twórcami oraz liczne imprezy towarzyszące. Pokazy konkursowe odbywały się w Centrum Kultury Filmowej „Stylowy" w **Zamościu**. Zaprezentowane dokumenty przybliżały dramatyczne wydarzenia z XX w., pokazywały mniej znane karty z historii Polski, a także zaskakujące biografie.

Festiwal zainaugurowano pozakonkursowym pokazem filmu „Wokół procesu szesnastu" w reżyserii **Hanny Etemadi**. Tego samego dnia w zamojskim kinie **Jacek Dzik** zaprezentował program poświęcony poszukiwaniom historycznym pt. „Odnaleźć zaginione". W ramach festiwalu zorganizowano również m.in. seans „Bajki z dawnych lat". Poza konkursem wyświetlono także film „Pociągi". O filmie opowiadał reżyser, **Michał Drygas**.

Zwieńczeniem wydarzenia była uroczysta gala finałowa, która odbyła się 22 sierpnia wieczorem na Rynku Wielkim w Zamościu. Podczas uroczystości poznaliśmy laureatów konkursu, którym wręczono festiwalowe statuetki „Zamość – Perła Renesansu".

Tytuł najlepszego filmu oraz nagrodę główną przyznano obrazowi „Matka wołyńskich sierot" w reżyserii **Marii Pisarek**. Decyzję tę podjęło jury pod przewodnictwem dr. **Stanisława Królaka**, w którym zasiadali również **Paweł Woldan**, **Zbigniew Żmigrodzki**, **Mirosław Dembiński** oraz **Paulina Ibek**.

Nagrodą specjalną jury wyróżniono film „Rozproszona zagłada" w reżyserii **Wojciecha Szumowskiego**. Doceniono także warstwę warsztatową prezentowanych filmów – **Petro Aleksowski** odebrał nagrodę za najlepsze zdjęcia do wyreżyserowanego przez siebie filmu „Siwy amator", natomiast **Mariusz Marszołek** otrzymał nagrodę za najlepszy montaż za pracę przy dokumencie „Symfonia mazurska" w reżyserii **Violetty Rotter-Kozery**.

Jury przyznało również wyróżnienie: twórcom filmu „Portret Ojca": **Jakubowi Gryzowskiemu**, **Magdalenie Sasal** i **Wojciechowi Mandeli**, a także pozaregulaminową nagrodę – ta trafiła do **Krzysztofa Ridana** za produkcję „Reporterzy wolności". Nagrodę Publiczności zdobył dokument „ZINA widzieć" w reżyserii **Grzegorza Styły**.

Nagrodą za wybitne zasługi dla polskiej kinematografii historycznej uhonorowano Macieja Drygasa – reżysera filmowego i radiowego, scenarzystę, pedagoga, doktora sztuki filmowej.

Organizatorami 14. edycji festiwalu byli: CKF „Stylowy" w Zamościu, Miasto Zamość oraz Redakcja Audycji Historycznych Telewizji Polskiej S.A. Przedsięwzięcie współfinansowano ze środków CKF „Stylowy", Miasta Zamość oraz Polskiego Instytutu Sztuki Filmowej. Patronat medialny – TZ. **mm**

Projekty inspirowane strojem biłgorajskim wśród najlepszych w ogólnopolskim konkursie modowym

Biłgoraj na wybiegu

Projekt „Echo Biłgoraju", inspirowany ludowym strojem biłgorajskim zajął drugie miejsce w ogólnopolskim konkursie „EtnoTrendy", zorganizowanym przez Narodowy Instytut Kultury i Dziedzictwa Wsi.

Finał zmagań, których celem było zaprezentowanie strojów współczesnych inspirowanych polskim folklorem i tradycją regionalną, odbył się 12 sierpnia na Krakowskim Przedmieściu w **Warszawie**.

Autorką nagrodzonej 2. miejscem pracy, inspirowanej ludowym strojem biłgorajskim, jest **Varvara Bryk** z **Łodzi**, uczennica tamtejszego Zespołu Szkół Przemysłu Mody. W tradycyjnym ubiorze z regionu biłgorajskiego – uznawanym za jeden z najbardziej archaicznych w całym kraju – młoda projektantka dostrzegła wyjątkową harmonię oraz minimalistyczną formę.

Jej pomysł zdobył 92 punkty na 100 możliwych. Nagrodzony zestaw to trzyczęściowy, beżowo-biały garnitur damski, na który składają się gorset, dopasowany żakiet oraz długie, rozszerzane spodnie. Elegancka kreacja została uszyta z mieszanki lnu, wiskozy i elastanu.

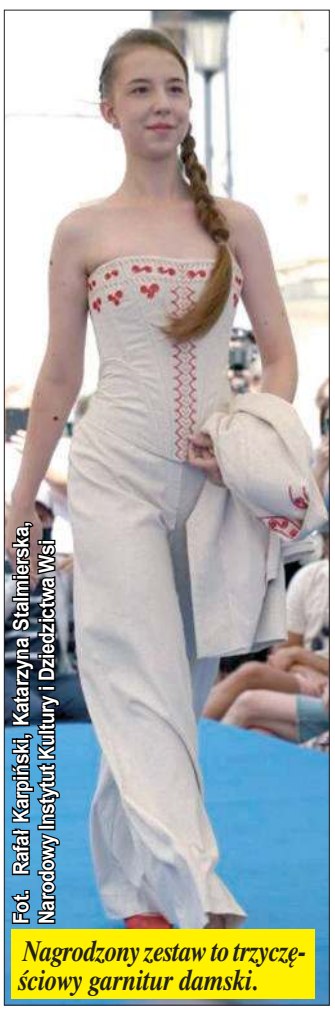

Fot. Rafał Karpiński, Katarzyna Stalmierska, Narodowy Instytut Kultury i Dziedzictwa Wsi

Nagrodzony zestaw to trzyczęściowy garnitur damski.

Wśród wyróżnionych projektów są jeszcze dwa inne, inspirowane strojem biłgorajskim. Jeden z nich to zestaw „Linie", projektu **Anny Uhery**, ilustratorki i graficzki z Warszawy: lekki, przewiewny zestaw, składający się ze spódnico-spodni, luźnej bluzki i pasa, uszytych z białej bawełny i ozdobionych zmodernizowanym motywem haftu biłgorajskiego. Według autorki – kręte linie wykonane z czerwonej włóczki symbolizują chaos czasów współczesnych. Projekt otrzymał 90 punktów, a w głosowaniu publiczności zajął drugie miejsce.

Drugi to trzyczęściowy komplet „Biłgorajskie lato" projektantki **Magdaleny Witkowskiej-Machnik**. Składa się z poszerzanych spodni, topu i luźnego żakietu z białej tkaniny bawełnianej o splocie płóciennym. Motyw haftu naniesiono za pomocą farb akrylowych.

Konkurs wygrał projekt, inspirowany strojem łowickim. **mm**

eprasa.pl 1578f5a51b

Dynia jest pyszna!

W niedzielę, 16 sierpnia w **Tyszowcach** odbyły się Dożynki Gminne połączone z V Wielkim Świętem Plantatorów Dyni „Gleisdorfer" w Polsce oraz V Wojewódzkim Świętem Dyni. Jednym z wydarzeń imprezy „dyniowej" – był konkurs na najlepszą potrawę z dyni.

Komisja konkursowa miała nie lada problem z wyborem najlepszego dania, dlatego wspólnie uznano, że na wyróżnienie zasługują wszyscy, biorący udział w rywalizacji: KGW z **Przewala**, KGW z Tyszowiec, KGW z **Klątw**, KGW z **Czartowca**, KGW z **Czartowczyka**, KGW z **Mikulina**, KGW z **Kazimierówki**, KGW z **Wakijowa** oraz Kluby Seniora z Tyszowiec i **Perespy**. Potrawy były pyszne, pięknie podane i udekorowane. Poniżej – wybrane przepisy na konkursowe specjały.

Tyszowieckie pierogi z dynią Hokkaido (KGW Tyszowce)

Składniki: 0,5 kg mąki pszennej (typ 500), szczypta soli, ciepła woda (ile zajmie), 1 łyżka oleju.

Na farsz: 1 dynia (najlepiej Hokkaido), 350 g białego sera, 1 cebula, 2-3 ząbki czosnku, szczypta pieprzu, lubczyk suszony, chili/pieprz cayenne, masło, 10 g boczku.

Sposób przygotowania: Farsz do pierogów przygotować dzień wcześniej. Umytą dynię przekroić na pół, oczyścić miąższ z pestek i włókien, a pozostałą część pokroić na kawałki wielkości ok. 2 cm. Zeszklić cebulkę na tłuszczu, dodać dynię i na małym ogniu obsmażać do miękkości przez ok. 20-30 minut, doprawiając solą i pieprzem. Po przestudzeniu dynię wraz z cebulą i czosnkiem zblendować. Dodać pokruszony ser biały i delikatnie wymieszać, po czym doprawić do smaku. Dobrze wyrobione ciasto rozwałkować na cienki placek, wyciąć krążki szklanką, nałożyć farsz i lepić pierogi. Gotować 2 minuty od momentu wypłynięcia. Do pierogów pasuje pikantna okrasa z prażonego boczku z dodatkiem papryczki chili i lubczyku.

Płomień żniwny (KGW Wakijów)

Składniki: dynia, kasza jęczmienna, fasola, pieczarki, cebula, czosnek, marchew, ser, sól, pieprz, majeranek, tymianek, wędzona papryka, olej.

Sposób przygotowania: Umyć dynię i odciąć dół tak, aby stabilnie stała. Wydrążyć środek z pestkami. Nożem zrobić dookoła dyni długie, ostre, trójkątne nacięcia (nie wycinać ich całkowicie, każdy fragment powinien pozostać połączony z podstawą). Delikatnie odchylić „płomienie" na zewnątrz. Posmarować dynię olejem, oprószyć solą, pieprzem i majerankiem. Piec około 25-30 minut w 180 st. C., aż zacznie mięknąć. Ugotować kaszę jęczmienną. Na patelni podsmażyć cebulę, czosnek, pieczarki i marchew. Dodać ugotowaną kaszę oraz fasolę, doprawić solą, pieprzem, majerankiem, tymiankiem i wędzoną papryką. Na koniec wmieszać starty ser. Wypełnić podpieczoną dynię farszem aż po brzegi, wierzch posypać serem i pestkami dyni. Zapiekać w piekarniku przez około 20-25 minut w 180 st. C.

Sernik dyniowy (KGW Czartowianki z Czartowca)

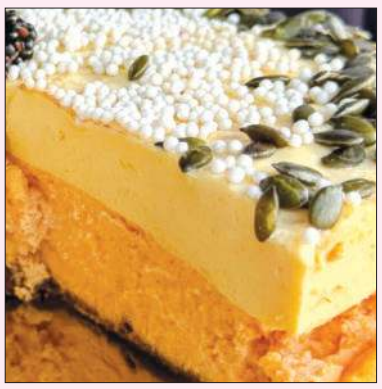

Składniki ciasto: 200 g ciasteczek owsianych, 50 g roztopionego masła.

Masa serowa: 1 kg serka waniliowego w wiaderku, 150 g mleka skondensowanego, 1/2 szklanki cukru pudru, 3 łyżki mąki ziemniaczanej, 1 op. cukru waniliowego, 5 jajek, 400 g puree z dyni Hokkaido, 120 ml śmietanki 30%.

Wierzch: 2 serki (po 400 g) o smaku marakuja i mango, 2 galaretki marakuja i mango (rozpuszczone w 2 szklankach wody + 4 łyżeczki żelatyny), 125 g pulpy z dyni Hokkaido.

Sposób przygotowania: Ciasteczka pokruszyć, połączyć z masłem i schłodzić w lodówce. Ser, cukier oraz mąkę ziemniaczaną zmiksować. Dodać po jednym jajku, ponownie zmiksować, a następnie dodać puree z dyni oraz śmietankę. Piec w kąpieli wodnej: 20 minut w temperaturze 175 st. C., a następnie 80 minut w temperaturze 120 st. C. Po upieczeniu i ostudzeniu sernika serki utrzeć, dodać ostudzoną galaretkę oraz pulpę. Przełożyć na ostudzony sernik. Dekorować prażonymi pestkami dyni.

Dyniowa rolada z ricottą i szpinakiem (KGW Mikulin)

Składniki na ciasto: 700 g puree z dyni piżmowej (po upieczeniu i obraniu ze skóry), 70 g startego parmezanu, 6 jajek, 60 g mąki (orkiszowej lub bezglutenowej), sól, pieprz, 1/4 łyżeczki zmielonej gałki muszkatołowej.

Nadzienie: 300 g świeżego szpinaku, oliwa z oliwek, 2 ząbki czosnku, 250 g ricotty (można połowę zastąpić serkiem kozim), 1 cytryna, 50 g prażonych migdałów.

Sposób przygotowania: Białka oddzielić od żółtek. Do żółtek dodać starty parmezan, puree z dyni, mąkę, szczyptę soli, pieprzu i gałkę muszkatołową. Białka ubić na sztywną pianę, dodać do żółtek i delikatnie wymieszać. Upiec biszkopt dyniowy. Na patelni rozgrzać 2 łyżki oliwy, wrzucić posiekany czosnek oraz umyty szpinak, podsmażyć kilka minut, ostudzić i posiekać. W misce wymieszać ricottę z sokiem z cytryny (i opcjonalnie z kozim serkiem). Ostudzony biszkopt posmarować masą serową (zostawiając 2 cm odstępu od brzegów), rozłożyć szpinak i posypać siekanymi migdałami. Zwinąć ciasto w roladę, owinąć folią spożywczą i włożyć do lodówki na kilka godzin lub na całą noc.

Zebrała mm

Rolnicy z powiatu tomaszowskiego zjadą się do Teatyna. Wydarzenie pod patronatem TZ

Hej, dożynki!

6 września w Telatynie odbędą się Dożynki Powiatu Tomaszowskiego. Świętowanie rozpocznie się o godz. 10.30 zbiórką delegacji z wieńcami. O godz. 11 wyruszy korowód dożynkowy, a w samo południe odprawiona zostanie msza św., połączona z poświęceniem wieńców i chleba.

Starościną tegorocznych dożynek będzie **Joanna Sławińska** z **Nowosiółek** – prawniczka z wykształcenia, która prowadzi z mężem Andrzejem 200-hektarowe gospodarstwo ukierunkowane na uprawę m.in. pszenicy, rzepaku, buraków, dyni, fasoli z kukurydzą oraz marchwi. Starostą – **Amadeusz Mielniczuk** z **Kryszyna**, który gospodaruje z żoną na powierzchni ponad 200 ha, uprawiając m.in. fasolę, dynię oleistą, pszenicę, rzepak, konopie, kapustę pekińską oraz bób, a ponadto świadczy usługi rolnicze, prowadzi skup i zajmuje się sprzedażą materiału siewnego. Jego gospodarstwo zdobyło tytuł Mistrza Agroligi Województwa Lubelskiego w 2025 r. oraz Wicemistrza Krajowego Agroligi w 2026 r.

O godz. 15 rozpocznie się część artystyczna. Zaplanowano pokaz żniw z 20-lecia międzywojennego w wykonaniu członków Stowarzyszenia Moje Nowosiółki. Na żywo gotować będzie **Karol Kus**, a gwiazdami wieczoru będą zespół Imperium (godz. 18) oraz Masters (godz. 19). O godz. 20.00 rozpocznie się zabawa taneczna z zespołem 4Heven.

Goście będą mogli zobaczyć pierwszy kombajn do zbioru dyni, wykonany w całości ze stali nierdzewnej, stworzony przy współudziale Arkadiusza Mielniczuka. Dla dzieci przygotowano bezpłatne atrakcje, takie jak m.in.: karuzela, dmuchańce, czy piana party.

mm

Dożynki Gminno-Parafialne w Komarowie-Osadzie

Wieńce, koncerty i zbiórka krwi

Mieszkańcy gminy Komarów-Osada podziękują za tegoroczne plony. W niedzielę 6 września odbędą się Dożynki Gminno-Parafialne. Na uroczystość zapraszają Rada Gminy Komarów-Osada, wójt gminy Komarów-Osada oraz proboszcz parafii Komarów.

Święto plonów rozpocznie się o godz. 9.30 zbiórką delegacji z wieńcami dożynkowymi. O godz. 10 odprawiona zostanie uroczysta msza święta dziękczynna.

Po nabożeństwie uczestnicy przejdą na komarowski rynek. Zaplanowano konkurs wieńców dożynkowych oraz konkurs na „Najsmaczniejsze stoisko dożynkowe 2026". Wręczone zostaną również odznaczenia „Zasłużony dla Rolnictwa w Gminie Komarów-Osada". Na Rynku pojawią się także stoiska promocyjne instytucji związanych z rolnictwem.

Nie zabraknie również części artystycznej. Swoje umiejętności zaprezentuje Klub Seniora „Legenda", a uczestnicy dożynek będą mogli odwiedzić stoiska twórców ludowych. W programie znalazły się także koncert zespołu Dziadek oraz występ Kapeli Turobińskiej.

Podczas dożynek będzie można również oddać krew. Mobilny punkt poboru będzie działał w godz. 10-13.

Patronat medialny nad uroczystością objął „Tygodnik Zamojski".

(ar)

eprasa.pl 1578f5a51b

31 (339) Tygodnik obyczajowo-towarzyski

WIENIAWA WRACA DO „TAŃCA"

Autorstwa Wojciech Pędzich - Praca własna, CC BY 4.0, Wikipedia

Julia Wieniawa (27 l.) ma nową telewizyjną posadę! Aktorka i piosenkarka oficjalnie dołączyła do jury „Tańca z Gwiazdami", gdzie zajmie miejsce **Ewy Kasprzyk** (69 l.). Tym samym po dwóch latach żegna się z fotelem jurorki „Mam Talent!" i przechodzi do konkurencyjnego Polsatu. Dla Julii będzie to powrót do dobrze znanego programu, choć tym razem w zupełnie innej roli. W 2020 r. sama walczyła o Kryształową Kulę. W parze ze **Stefano Terrazzino** (47 l.) dotarła aż do finału i zajęła drugie miejsce. Teraz to ona będzie oceniać taneczne popisy innych gwiazd.

HAALAND STRACIŁ GRZYWĘ

Erling Haaland (26 l.) zaszokował fanów! Norweski gwiazdor Manchesteru City pożegnał się ze swoją charakterystyczną długą blond czupryną. Piłkarz usiadł na fotelu fryzjerskim, w ruch poszła maszynka, a po włosach „wikinga" nie zostało prawie nic. Nową fryzurą Haaland pochwalił się w mediach społecznościowych. Zamiast długich pasm ma teraz bardzo krótki, wygolony jeżyk. Zmiana jest ogromna, bo właśnie blond włosy przez lata były jednym z jego znaków rozpoznawczych i stały się nawet bohaterem internetowych memów. Czy bez słynnej grzywy nadal wygląda jak prawdziwy wiking?

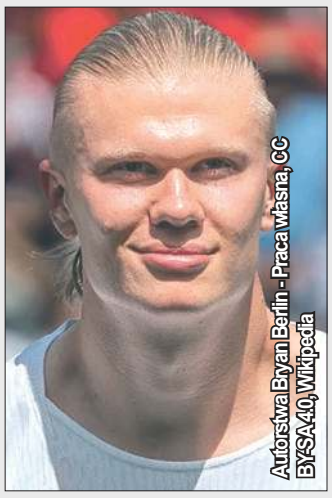
Autorstwa Bryan Berlin - Praca własna, CC BY-SA 4.0, Wikipedia

BOHOSIEWICZ ŻYŁA „W KŁAMSTWIE"

Maja Bohosiewicz (35 l.) zdobyła się na zaskakujące wyznanie! Aktorka i bizneswoman opowiedziała o początkach swojej marki odzieżowej i przyznała, że przez długi czas sprzedawała klientkom ubrania, których sama... zupełnie nie lubiła. Wszystko zaczęło się od sukienek w kwiaty, które znikały ze sklepu w kilka minut. Skoro kwiaty świetnie się sprzedawały, Maja szyła kolejne wzorzyste kreacje, choć prywatnie zdecydowanie wolała inny styl. Z czasem zaczęło ją to coraz bardziej męczyć. Kiedy postawiła na prostsze ubrania, okazało się, że klientki nadal oczekują romantycznych wzorów. Bohosiewicz zdecydowała się więc na radykalną zmianę i budowanie marki od nowa, tym razem już bardziej w zgodzie ze sobą.

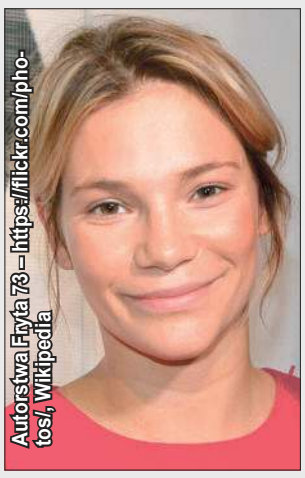
Autorstwa Fryta73 – https://flickr.com/photos/, Wikipedia

OSTATNIA NIESPODZIANKA DOLLY

Dolly Parton (80 l.), jedna z największych legend muzyki country, zmarła 25 sierpnia po krótkiej walce z chorobą nowotworową. Okazuje się jednak, że piosenkarka zostawiła fanom wyjątkową niespodziankę. Jeszcze przed śmiercią nagrała utwór „My Place In History", który ukryła w kapsule czasu. Artystka przez lata przyznawała, że bardzo trudno było jej zachować piosenkę w tajemnicy, bo najchętniej od razu podzieliłaby się nią ze światem. Utwór ma być muzyczną wiadomością dla przyszłych pokoleń i częścią niezwykłego dziedzictwa gwiazdy. Fani Dolly będą więc musieli uzbroić się w cierpliwość, zanim usłyszą jej ostatni muzyczny sekret.

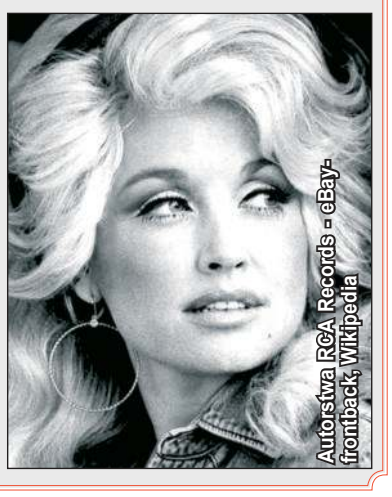
Autorstwa RCA Records - eBay-frontback, Wikipedia

MIŁOŚĆ PISARZY NIE PRZETRWAŁA

Autorstwa Krzysztof Popławski - Praca własna, CC BY 4.0, Wikipedia

Katarzyna Bonda (49 l.) i **Remigiusz Mróz** (39 l.) przed laty tworzyli jedną z najgłośniejszych par polskiego świata literackiego. O ich romansie mówiła cała Polska, a zakochana pisarka nie ukrywała wówczas, że patrzy na świat przez różowe okulary. Uczucie było poważne, choć ostatecznie nie przetrwało nawet roku. Po latach Bonda zdradziła, że niewiele brakowało, a związek zakończyłby się ślubem. Jak przyznała, wyszłaby za Mroza, ale ten „spóźnił się". Choć ich drogi się rozeszły, byli partnerzy zachowali dobre relacje i nadal się przyjaźnią. Wygląda więc na to, że wielka miłość przeminęła, ale sympatia pozostała.

KALCZYŃSKA AWANSUJE

Anna Kalczyńska (50 l.) dostała w Polsacie kolejne ważne zadanie! Dziennikarka, przez lata kojarzona z TVN i „Dzień Dobry TVN", od września dołączy do prowadzących główne wydanie „Wydarzeń" o godz. 18.50. Do tej pory widzowie mogli oglądać ją przede wszystkim w wieczornym wydaniu programu. Kalczyńska nie ukrywa, że wieczorny tryb pracy bardzo jej odpowiada. Po latach wstawania bladym świtem do telewizji śniadaniowej może teraz pozwolić sobie na późniejsze poranki. Po pracy chętnie ogląda też seriale i programy razem z mężem, a wspólne seanse – jak sama przyznała – stały się dla nich okazją do rozmów i wymiany opinii.

Autorstwa Magazyn VIVA! / Wikipedia

Oprac. (ar)

POGŁÓWKUJ

KRZYŻÓWKA 31

PANORAMKA

Litery z ponumerowanych kratek utworzą nazwę miasta w woj. wielkopolskim.

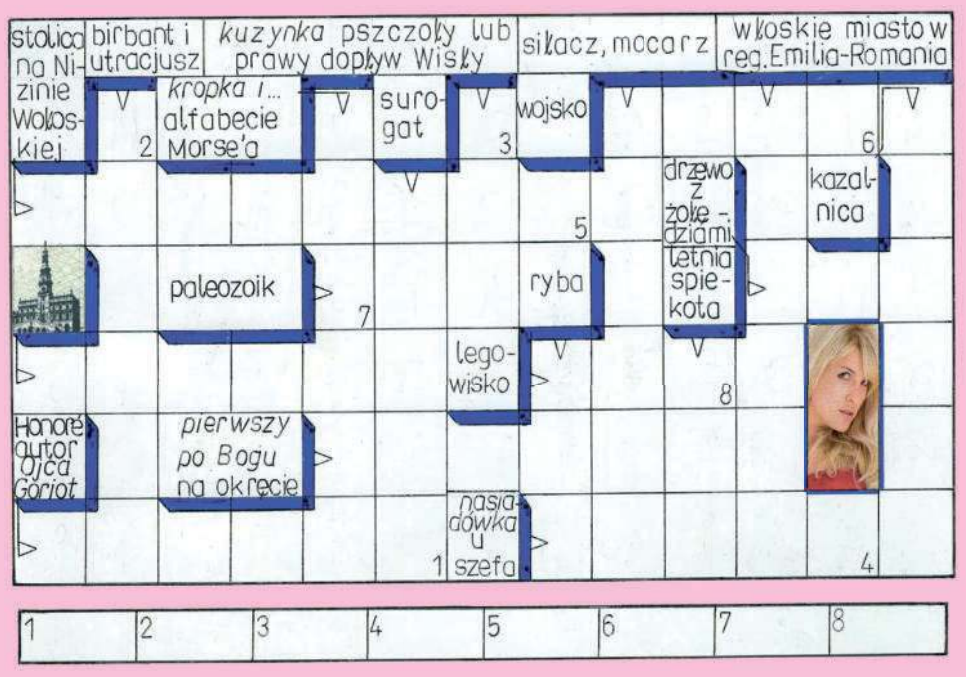

KRZYŻÓWKA

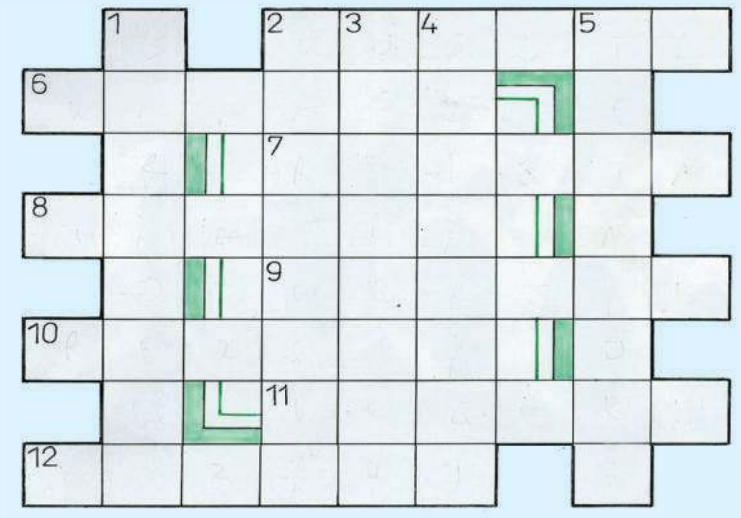

POZIOMO:

2. nakłady pieniężne na określony cel,
6. żołnierski but,
7. dokładka wojskowej grochówki,
8. słynąca z mądrości królowa Gruzji w latach 1184-1213,
9. miasto w zespole miejskim Paryża, pamiętne traktatem z 1919 roku,
10. pachnąca roślina rabatowa,
11. Waldemar, dwukrotny (1988 i 1992) złoty judoka olimpijski,
12. grzyby, buty lub wieś w gminie Łukowa.

PIONOWO:

1. stolica Bośni i Hercegowiny,
2. dawny jednopokładowy żaglowiec,
3. wieś w gminie Susiec,
4. uprawiane dla białych smacznych młodych pędów,
5. Kazimierz Przerwa-..., autor „Legendy Tatr".

eprasa.pl 1578f5a51b

Historia niezwykłej pamiątki po Aleksandrze Szeptyckim

Laska hrabiego

Aleksander Szeptycki, obraz namalowany przez Leszka Firka w 2022-2023 roku na okoliczność nadania Bibliotece Publicznej Gminy Łabunie imienia Aleksandra Szeptyckiego.

Przez ponad osiemdziesiąt lat spoczywała w rodzinnym kufrze państwa **Ciuraszkiewiczów** w **Łabuńkach Pierwszych**. Niewielka, elegancka laska była milczącym świadkiem wydarzeń II wojny światowej, losów rodziny Szeptyckich i ludzi związanych z łabuńskim pałacem.

Dzięki **Janowi Ciuraszkiewiczowi**, który ocalił ją z wojennego chaosu, możemy przybliżyć historię zapisaną nie w dokumentach, lecz w przedmiocie przechowanym przez trzy pokolenia tej rodziny: dziadka Jana, syna Tadeusza i wnuka Adama.

Dar wdzięczności

29 czerwca 1922 roku do pałacu **Aleksandra** i **Izabeli** z **Sobańskich Szeptyckich** w Łabuniach przybyły z domu misyjnego w **Odessie** pierwsze trzy siostry Franciszkanki Misjonarki Maryi: **Maria Drzewiecka** (Maria od św. Jana) z tytułem Delegowanej prowincjonalnej, Klara od Jezusa, Irlandka, przełożona w latach 1933-1960 i **Maria Immaculata** (**Teresa Wawrowska**). Przybyły z grupą kilkunastu polskich osieroconych dziewcząt, które znalazły tutaj schronienie i opiekę.

Rodzina Szeptyckich, przekazując zakonnicom swoją posiadłość, chciała wyrazić wdzięczność za pomoc, jakiej udzieliły ich chorej córce Zofii właśnie w Odessie. .

W tym czasie hrabiostwo wraz z rodziną zamieszkiwało dawny dom zarządcy majątku, oddalony niespełna kilometr od pałacu (do niedawna Dom dla Matek z Małoletnimi Dziećmi i Kobiet w Ciąży w Łabuniach – przyp. A.Sz.).

W łabuńskim majątku zatrudnienie znajdowali rzemieślnicy oraz osoby do pracy przy roli. Jednym z nich był Jan Ciuraszkiewicz (1912-1991), syn **Andrzeja** i **Joanny** ze **Schabów** Ciuraszkiewiczów) – młody, pracowity, zamieszkały jeszcze wtedy przy rodzicach na ojcowiźnie (przy obecnej ul. Zamojskiej). Miał smykałkę do rzemiosła. W razie potrzeby pomagał również przy pracach gospodarskich.

Jeszcze przed wybuchem II wojny, w 1936 roku założył rodzinę. Miał wtedy 24 lata. Jego żoną została młodsza o rok **Apolonia** z domu **Wiater**. Małżonkom urodziły się dzieci: Jan, a kilka miesięcy przed wybuchem wojny – córka Honorata. W czasie wojny urodziły się – i wkrótce niestety zmarły – Maria i Ala.

Łabunie, dawny dwór – dom Szeptyckich w okresie przedwojennym, siostry FMM przed budynkiem, 1946 r. **Fot. ze zbiorów SFMM**

Najmłodszy z rodzeństwa, utalentowany muzycznie Kazimierz przyszedł na świat już po wojnie. Był jeszcze Tadeusz – mój rozmówca.

Młodzi zamieszkali na gruntach ofiarowanych przez teścia Jana – terenie rozparcelowanym podczas tzw. komasacji w Łabuńkach Pierwszych.

Wojna w cieniu pałacu

Od września 1939 roku pałac wraz z otaczającym go parkiem stawały się raz po raz miejscem tranzytu. Tutaj zatrzymywali się na chwilę i szli dalej ludzie, uciekający przed wojenną zawieruchą. Przez Łabunie przewijali się m.in. wysocy rangą duchowni i uciekinierzy z **Krakowa**, a później także żołnierze podziemia. Jedną z nocy w przypałacowym parku spędził emisariusz **Jan Karski**.

Mimo wojennego chaosu starano się utrzymać rytm codziennego życia.

Ten pozorny spokój wielokrotnie przerywały przejazdy wojsk i działania okupanta, łącznie z ostrzeliwaniem pałacu oraz przekupstwem i nakłanianiem do zdrady narodu polskiego właściciela majątku, 70-letniego Aleksandra hrabiego Szeptyckiego.

Kilkukrotnie przedkładali mu do podpisania volkslistę, a on za każdym razem stanowczo odmawiał.

Aresztowanie

W czerwcowy poranek 1940 roku pod pałac w Łabuniach zajechał samochód Gestapo. Jak wspominała jedna z sióstr zakonnych, „Aleksander Szeptycki (…) służył do Mszy Świętej w naszej kaplicy tak, jak to robił każdego dnia. Akurat w momencie, kiedy kapłan czytał ostatnią Ewangelię, przed kaplicę zajechało auto. Siostra furtianka podeszła do mnie i powiedziała: «To Niemcy. Pytają o Hrabiego, chcą z nim rozmawiać o sprawach rolnictwa i jego folwarku»”. Gdy podszedł do samochodu, gdzie siedziało trzech gestapowców, zaproszono go, aby wsiadł do środka.

Niemcy zamknęli go w obozie na zamojskiej Rotundzie. Został tutaj zamęczony przez Gestapo 19 czerwca 1940 roku – niemieccy oprawcy kazali mu biegać bez ustanku, aż umarł na zawał serca.

Po jego śmierci pałac pogrążył się w żałobie. Ciało hrabiego furmanką przywieziono do Łabuń i pochowano na rodzinnym cmentarzu na terenie łabuńskiego parku.

Gruzowisko z niespodzianką

Po aresztowaniu hrabiego, w pałacu w Łabuniach nadal pozostawały siostry zakonne oraz pracownicy majątku, wśród nich Jan Ciuraszkiewicz.

Pewnego dnia, podczas porannych prac gospodarskich Jan Ciuraszkiewicz zauważył wśród gruzowiska przy pałacu połyskujący w słońcu przedmiot. Była to elegancka laska. Rozpoznał ją jako własność hrabiego Aleksandra Szeptyckiego. Kojarzył, że chory na serce hrabia przechadzał się wsparty o tę laskę po majątku.

Charakterystyczny trzon i wyjątkowo wykonana rękojeść nie pozostawiały wątpliwości. Podniósł ją, zabrał ze sobą do domu i postanowił przechować.

Pałac opustoszał. Wieś zamilkła

Po tragicznej śmierci Aleksandra Szeptyckiego, kolejny cios na łabuńską wspólnotę padł 7 czerwca 1941 roku. Tego dnia, przed południem do sióstr przyjechało Gestapo z nakazem eksmisji. Zakonnice wraz z sierotami trafiły do **Radecznicy**. Pałac opustoszał.

Los nie oszczędził także wioski. Dziesiątego grudnia 1942 roku Niemcy wysiedlili mieszkańców Łabuń. Jan Ciuraszkiewicz wraz rodziną zostali aresztowani i osadzeni w działającym od kilku dni niemieckim obozie przesiedleńczym w Zamościu przy ulicy Okrzei. Tutaj trafiła również jego ciężarna żona Apolonia i dzieci – Jan i Honorata.

– Ojciec, ponieważ znał język niemiecki i był cenionym rzemieślnikiem, otrzymał możliwość wychodzenia poza teren tego obozu do pracy – opowiada jego syn Tadeusz Ciuraszkiewicz, dziś mężczyzna 83-letni.

Był zobowiązany do prac i napraw na rzecz Niemców.

– Dzięki temu mógł utrzymywać kontakt z rodziną. Wkrótce zostali przerzuceni do obozu w **Stabrowie**: mój tato, mama w siódmym miesiącu ciąży oraz moje starsze rodzeństwo – dodaje rozmówca.

W rodzinnej pamięci zachowała się historia, która mogła zakończyć się tragedią. Pewnego dnia Jan otrzymał kilka bochenków chleba z prośbą o dostarczenie ich wskazanej rodzinie. W jednym z nich ukryto nożyce do przecinania drutu.

Podczas kontroli przy wnoszeniu bochenków do obozu niemiecki strażnik sprawdzał pieczywo, nakłuwając je bagnetem.

– Nie zlokalizował ukrytych nożyc, o których i Jan dowiedział się dopiero później. Gdyby odkryto próbę przemytu, konsekwencje mogłyby być tragiczne dla niego i całej rodziny.

To właśnie w obozie w Stabrowie na świat przyszedł w bardzo trudnych warunkach, na przednówku mój rozmówca – Tadeusz Ciuraszkiewicz. Urodzony 3 marca 1943 roku pierwsze trzy miesiące życia spędził za drutami.

Strażnicy rodzinnej pamiątki

Po zakończeniu wojny i zmianach politycznych pamiątka po Aleksandrze Szeptyckim nadal pozostawała w rękach rodziny Ciuraszkiewiczów. Z czasem trafiła do Tadeusza.

Przez dziesięciolecia przechowywano ją w rodzinnym kufrze w domu w Łabuńkach Pierwszych. Najpierw w najstarszym domu, krytym strzechą, który po wojnie spłonął, a następnie w obecnym domu wzniesionym przez kolejne pokolenie Ciuraszkiewiczów. Historię tego rekwizytu znają też Adam – syn Tadeusza, ale także jego nastoletnie dzieci.

W mijające wakacje do drzwi Tadeusza Ciuraszkiewicza zapukała siostra Franciszkanka MM **Alina Zelek**. Towarzyszył jej wysoki mężczyzna, którym okazał się **Maciej Szeptycki**. O przechowywanej przez rodzinę Ciuraszkiewiczów pamiątce dowiedział się dzięki osobom zajmującym się historią regionu i dokumentowaniem dziejów Łabuń. Tadeusz wraz z synem Adamem przekazali tego wieczoru rodzinną pamiątkę o wartości również emocjonalnej prawnukowi hrabiego.

Agnieszka Szykuła

Łabuńki Pierwsze, lipiec 2026 roku, Tadeusz Ciuraszkiewicz przekazuje rodzinną pamiątkę Maciejowi Szeptyckiemu. Na wprost – małżonka Pana Tadeusza – Stanisława. **Fot. ze zbiorów Tadeusza Ciuraszkiewicza**

Laska wykonana jest z naturalnego drewna – tarniny (Prunus spinosa). Widoczne regularne, stożkowate sęki to pozostałości po ostrych kolcach (cierniach) krzewu tarniny. W trakcie obróbki były one przycinane i szlifowane na gładko, a następnie całe drewno było opalane i olejowanie na ciemny kolor. Jej charakterystyczna rękojeść jest fragmentem poroża jelenia szlachetnego (Cervus elaphus). Brakuję tylko okuć u spodu laski i na łączeniu drewna z rękojeścią. Tradycyjnym miejscem wyrobu takich lasek, znanych jako Shillelagh, jest Irlandia. Jednak ten konkretny egzemplarz został najprawdopodobniej wykonana na przełomie XIX i XX wieku w cesarstwie austro-węgierskim. Wszak Aleksander Szeptycki i jego rodzinna byli poddanymi naddunajskiej monarchii. Tego rodzaju laski były popularne wśród ziemian, myśliwych i osób o wysokim statusie społecznym w czasach Franciszka Józefa (tzw. Jagdstock albo Spazierstock). Możemy zatem przypuszczać, że i hrabia Szeptycki, jako zapalony myśliwy, kiedyś taką laskę otrzymał w prezencie albo sam ją sobie zakupił.

eprasa.pl 1578f5a51b

Kompetencje rządzących i modernizacja armii polskiej, czyli jak przygotowywaliśmy się do konfliktu zbrojnego

Polska w obliczu wojny

Późną wiosną 1939 roku kontakty dyplomatyczne pomiędzy Polską, a III Rzeszą zostały zerwane. Prawdopodobieństwo wybuchu wojny rosło. W lecie 1939 roku Polska dokonała częściowej i przeprowadzonej w tajemnicy, mobilizacji armii, pełną zaplanowano na sierpień 1939 roku.

Kompetencje rządzących

Po śmierci marszałka **Józefa Piłsudskiego** w 1935 roku, w świetle postanowień Konstytucji kwietniowej najwyższym zwierzchnikiem sił zbrojnych był Prezydent RP. Sprawował on swoje zwierzchnictwo poprzez ministra spraw wojskowych. Urząd ten od 1935 roku pełnił gen. **Tadeusz Kasprzycki**.

Prezydent miał prawo wydawania dekretów i zarządzeń z podpisem ministra spraw wojskowych, a w wypadku kiedy przekraczały one kompetencje ministra, z podpisem premiera rządu. Do uprawnień prezydenta należało także mianowanie szefa sztabu głównego oraz innych generałów i oficerów od dowódcy dywizji wzwyż.

Najważniejszą i decydującą rolę w przygotowaniu wojska i społeczeństwa do potencjalnej wojny odgrywał Generalny Inspektorat Sił Zbrojnych (GISZ) i stojący na jego czele Generalny Inspektor, którym w latach 1935-1939 był gen. **Edward Rydz-Śmigły** (od 10 XI 1936 roku Marszałek Polski). Jego szerokie uprawnienia czyniły go faktycznie drugą osobą w państwie – po prezydencie RP.

Drugim organem koordynującym rozbudowę i przygotowanie wojska był Komitet Obrony RP, na którego czele stał prezydent, a jego zastępcą był Generalny Inspektor Sił Zbrojnych. W skład komitetu wchodzili: premier rządu i ministrowie: spraw wewnętrznych, zagranicznych, skarbu, przemysłu i handlu.

Organem wykonawczym Komitetu był sekretariat, będący częścią Sztabu Głównego WP. Zasadnicze kompetencje związane z obronnością państwa i przygotowaniem wojska do wojny, jeszcze za życia marszałka Piłsudskiego zostały rozdzielone między: ministra spraw wojskowych oraz Generalnego Inspektora Sił Zbrojnych i podległy mu aparat administracyjny.

We wrześniu 1939 Wojsko Polskie posiadało zaledwie ok. 134 czołgów 7TP. **Fot. wikipedia.org**

Taka sytuacja skomplikowanego systemu podległości i wydawania decyzji stwarzała niebezpieczne i szkodliwe rozdzielenie wysiłku instytucji wojskowych, rywalizujących między sobą w poszczególnych dziedzinach zbrojeń i rodzajów sił zbrojnych.

Stan polskiej armii

Stan Wojska Polskiego w 1935 roku po objęciu nadzoru nad nim przez Generalnego Inspektora gen. Edwarda Rydza-Śmigłego nie przedstawiał się pozytywnie. Nie został bowiem zakończony proces ujednolicenia uzbrojenia, a organizacja i wyposażenie nie odpowiadały warunkom ówczesnego pola walki.

Według analizy porównawczej wyposażenia armii: Niemiec, ZSRR i Francji, dokonanej przez Sztab Główny na przełomie 1935 i 1936 roku, na plan pierwszy wysuwała się rosnąca dysproporcja między polską bronią pancerną, a siłami pancernymi sąsiadów.

Według ustaleń Sztabu Głównego w Polsce na jedną dywizję piechoty przypadało 140 pojazdów mechanicznych, a np. w ZSRR było 2300 pojazdów, a w Niemczech 4700 pojazdów. Służby transportowe polskiej dywizji piechoty oparte były głównie na zaprzęgach konnych, co ograniczało znacznie ich manewrowość i szybkość transportu.

W złej sytuacji była także łączność wojskowa. Sprzęt radiowy pochodził jeszcze z czasów I wojny światowej.

Najgorszy był jednak poziom wyposażenia i organizacji lotnictwa polskiego, które składało się jeszcze w 1929 roku z ok. 500 samolotów, ale w drugiej połowie lat 30. było to niespełna 400. Dla porównania lotnictwo ZSRR dysponowało ok. 5000 samolotów bojowych, a siły powietrzne Niemiec liczyły w 1937 roku ok. 1500 maszyn.

Modernizacja i unowocześnienie

Prace modernizacyjne armii polskiej podjęto zasadniczo od 1936 roku. Zamierzano przede wszystkim częściowo rozbudować zaniedbane rodzaje sił zbrojnych: saperów, wojska łączności, lotnictwo oraz wojska pancerno-motorowe. Zakładano powiększenie liczby dział polowych, ręcznych i ciężkich karabinów maszynowych, granatników oraz karabinów przeciwpancernych w taki sposób, aby uzyskać stan porównywalny z innymi armiami europejskimi.

Niewielkie były jednak zamierzenia w dziedzinie motoryzacji wojska, plan nie przewidywał także tworzenia nowych dywizji piechoty i brygad kawalerii, ustalono jedynie powstanie sześciu dodatkowych dywizji rezerwowych piechoty.

> *W ramach planu rozbudowy armii udało się ostatecznie zmobilizować 1 września 1939 roku niecały milion żołnierzy, którzy dysponowali liczbą 2800 dział, prawie 500 czołgami i tankietkami oraz 400 samolotami. Dla porównania potencjał wojenny armii niemieckiej w chwili wybuchu wojny, to ponad 1,8 mln. żołnierzy, ok. 2700 czołgów i pojazdów pancernych, 11 tys. dział oraz ponad 4 tys. samolotów*

Planowano utworzenie czterech brygad pancerno-motorowych (odpowiadających sile pułku pancernego). Do 1939 roku udało się utworzyć jedną taka brygadę i rozpocząć formowanie drugiej. W lotnictwie planowano jedynie zwiększenie liczby samolotów bombowych. W zakresie unowocześnienia marynarki wojennej przewidywano wprowadzenie w jej skład m.in. dwóch niszczycieli, trzech krętów podwodnych, jednego minowca oraz utworzenie baterii artylerii brzegowej wyposażonej w armaty kalibru 152 mm oraz utworzenie eskadry samolotów torpedowych.

Plan całości działań wzmacniających polski potencjał militarny miał być zrealizowany w ciągu sześciu lat (od 1936 do 1942 roku). Miała być na to przeznaczona suma 4 mld 759 mln złotych (czyli ok. 951,8 mln ówczesnych dolarów). Ostateczny koszt roczny planowanych zmian miał wynosić ok. 550 mln zł (ok. 110 mln ówczesnych dolarów).

Do 1939 roku zdołano planowane wydatki zrealizować jedynie w ok. 30 proc. Pomimo bardzo wielostronnego zakresu działań objętych planem rozbudowy polskiej obronności, uzyskane efekty zmniejszyły jedynie dystans Wojska Polskiego do armii domniemanych agresorów, nie likwidując go.

Rezultaty rozbudowy sił zbrojnych po trzech latach realizacji planu 1936-1939 były znaczące jedynie w dwóch rodzajach broni: artylerii przeciwpancernej i przeciwlotniczej. Jakość posiadanego nowego uzbrojenia wojska polskiego w 1939 roku nie odbiegała znacząco od jakości uzbrojenia państw ościennych, a w niektórych przypadkach, jak np. karabin przeciwpancerny wz. 35 „Ur", czy pistolet „Vis", były na najwyższym światowym poziomie.

W ramach planu rozbudowy armii udało się ostatecznie zmobilizować 1 września 1939 roku niecały milion żołnierzy, którzy dysponowali liczbą 2800 dział, prawie 500 czołgami i tankietkami oraz 400 samolotami. Dla porównania potencjał wojenny armii niemieckiej w chwili wybuchu wojny, to ponad 1,8 mln. żołnierzy, ok. 2700 czołgów i pojazdów pancernych, 11 tys. dział oraz ponad 4 tys. samolotów, a siły zbrojne ZSRR w 1939 roku szacowano na ponad 2 mln żołnierzy, ponad 2600 czołgów ok. 15 tys. samolotów oraz co najmniej 16 tys. dział i moździerzy.

Powyższe dane, wobec geopolitycznego okrążenia Polski, szczególnie w wyniku porozumienia niemiecko- sowieckiego z 23 sierpnia 1939 roku (słynnego paktu **Ribbentrop – Mołotow**), stawiały pod znakiem zapytania sens walki z największymi potęgami militarnymi ówczesnego świata. Nieprzyjmowanie do wiadomości przez marszałka Rydza-Śmigłego i prezydenta **Mościckiego** napływających w ciągu 1939 roku informacji o możliwości tajnych porozumień sowiecko-niemieckich, wpisywało się w ryzykowną koncepcję absolutnego zawierzenia zachodnim sojusznikom.

Oprac. Jacek Feduszka

na podst.: Obrona Polski dziś i jutro, red. A. Targowski, Warszawa 1993; Historia Polski w liczbach. Ludność. Terytorium, red. A. Jezierski, Warszawa 1994; H. Batowski, Między dwiema wojnami 1919-1939. Zarys historii dyplomatycznej, Kraków 2001;

Od 4.45 do wieczora. Region uczci 87. rocznicę wybuchu II wojny światowej

W 87. rocznicę

Msze święte, apele pamięci, warty honorowe, składanie kwiatów, koncerty – tak 1 września mieszkańcy naszego regionu upamiętnią 87. rocznicę wybuchu II wojny światowej. Najwcześniej, bo już o symbolicznej godz. 4.45, rozpoczną się w **Tomaszowie Lubelskim**.

W **Zamościu** uroczystości rozpoczną się o godz. 18 mszą św. w intencji Ojczyzny w katedrze. Następnie uczestnicy przeniosą się na Rotundę. O godz. 19.15 odbędzie się tam uroczystość patriotyczna połączona ze złożeniem wieńców. O godz. 20 rozpocznie się koncert symfoniczny.

W **Biłgoraju** uczestnicy obchodów spotkają się o godz. 17.45 przed kościołem pw. Trójcy Przenajświętszej i Wniebowzięcia NMP. Tam zaplanowano zbiórkę pocztów sztandarowych, delegacji i mieszkańców. O godz. 18 odprawiona zostanie msza św. w intencji ofiar II wojny światowej. Po nabożeństwie uczestnicy, przy akompaniamencie Orkiestry Dętej im. **Czesława Nizio**, przejdą pod Pomnik Wdzięczności na Placu Wolności. Tam wygłoszone zostanie wystąpienie okolicznościowe, a delegacje złożą wiązanki i zapalą znicze.

W **Hrubieszowie** uroczystości rozpoczną się przed południem. Na godz. 10.50 zaplanowano zbiórkę pocztów sztandarowych przy kościele pw. Ducha Świętego przy ul. Nowej 11. Dziesięć minut później rozpocznie się msza św. w intencji Ojczyzny. Po nabożeństwie kompania honorowa, poczty sztandarowe oraz uczestnicy uroczystości przejdą na cmentarz wojenny. Około godz. 12.15 rozpocznie się tam główna część obchodów. W programie znalazły się podniesienie flagi państwowej, wystąpienie burmistrz **Marty Majewskiej**, apel pamięci i salwa honorowa. Delegacje złożą także kwiaty i wieńce na pomnikach i mogiłach poległych podczas I i II wojny światowej.

W **Krasnymstawie** obchody rozpoczną się o godz. 11.30 w kościele pw. św. Franciszka Ksawerego. Uczniowie Publicznej Szkoły Podstawowej nr 5 im. Orląt Lwowskich przedstawią montaż słowno-muzyczny. Następnie odprawiona zostanie msza św. O godz. 12.45 uczestnicy przejdą na cmentarz parafialny. Przy pomniku upamiętniającym ofiary hitleryzmu i stalinizmu zostaną złożone wieńce.

Najwcześniej rocznicowe obchody rozpoczną się w Tomaszowie Lub. Już o symbolicznej godz. 4.45 strzelcy z Jednostki Strzeleckiej 2019 zaciągną wartę honorową przy pomniku „Żołnierzom Września 1939 roku".

O godz. 8 w kościele pw. Najświętszego Serca Pana Jezusa odprawiona zostanie msza św. w intencji poległych obrońców Ojczyzny. O godz. 9.15 uczestnicy spotkają się ponownie przed pomnikiem „Żołnierzom Września 1939 roku", gdzie zaplanowano zapalenie zniczy.

(ar)

eprasa.pl 1578f5a51b

Po lecie na skórze zostają różne przebarwienia. Jak sobie z nimi poradzić?

Fotoodmładzanie

Lato to czas, w którym nasza skóra poddawana jest intensywnej ekspozycji na słońce. Skutki słonecznych kąpieli stają się szczególnie widoczne po wakacjach.

Na twarzy, dekolcie, ramionach, plecach czy grzbietach dłoni pojawiają się nieestetyczne plamy, piegi, przebarwienia, które trudno zamaskować nawet makijażem. Z upływem czasu na skórze utrwalają się również plamy starcze i rumień.

Podstawą profilaktyki jest stosowanie kremów z filtrami i ochrona odzieżą. Natomiast w przypadku powstałych już zmian z pomocą przychodzą zabiegi z zakresu medycyny estetycznej.

Skutecznym sposobem na wyrównanie kolorytu i odświeżenie wyglądu skóry jest fotoodmładzanie przy użyciu technologii IPL (Intense Pulsed Light). Urządzenia te emitują promieniowanie o szerokim spektrum długości fal. Działają na melaninę zawartą w przebarwieniach oraz hemoglobinę w naczyniach krwionośnych, podgrzewając je i niszcząc w ułamku sekundy.

Przed przystąpieniem do fotoodmładzania i w jego trakcie należy przestrzegać ściśle określonych zaleceń.

Procedura jest małoinwazyjna i bezbolesna, a zabieg trwa ok. 20 minut. Dla uzyskania optymalnych rezultatów, zazwyczaj zaleca się serię od 3 do 5 zabiegów wykonywanych w odstępach co 2-4 tygodnie. Koszt jednego zabiegu to ok. 200 do 500 zł.

Zabiegi IPL najlepsze efekty dają u osób z jasną karnacją i bez świeżej opalenizny, gdyż większy kontrast ułatwia działanie światła. Odpowiednie ustawienia aparatury pozwalają jednak na bezpieczne przeprowadzenie zabiegu także u osób z ciemniejszą skórą.

Przed przystąpieniem do fotoodmładzania i w jego trakcie należy przestrzegać ściśle określonych zaleceń. Na co najmniej 4 tygodnie przed nie należy się opalać, a na tydzień przed zabiegiem trzeba odstawić kremy z retinolem oraz zrezygnować z peelingów. Trzeba się też liczyć z tym, że bezpośrednio po zabiegu mogą wystąpić tymczasowe zaczerwienienie, obrzęk, ściemnienie przebarwień czy drobne strupki.

Po wyjściu z gabinetu należy bezwzględnie unikać słońca i solarium przez minimum 30 dni, stosować kremy z wysokim filtrem SPF, natłuszczać skórę. Przez pierwszy tydzień trzeba unikać sauny oraz kąpieli w mocno chlorowanej wodzie.

Przeciwwskazaniami do zabiegów są m.in. ciąża, świeża opalenizna, bielactwo, choroba nowotworowa, infekcje skóry, stosowanie leków fotouczulających czy kuracja izotretynoiną.

med., fot. pixabay.com

Zapobieganie demencji w dużej mierze leży w naszych rękach

Co zwiększa ryzyko demencji?

Badanie opublikowane na łamach czasopisma „Neurology Open Access", oparte na danych z projektu ARIC, które objęło 12 409 osób w średnim wieku około 56 lat, obserwowanych przeciętnie przez ponad 25 lat pokazało, jakie są podstawowe elementy, które wpływają na zwiększenie ryzyka demencji w późniejszym wieku.

Wykazano dużą zależność od obecności trzech głównych czynników ryzyka: nadciśnienia tętniczego, cukrzycy oraz palenia tytoniu.

Uczestnicy bez żadnego z tych obciążeń cieszyli się średnio 30,1 r. życia bez demencji (między 55. a 95. r. życia). Obecność jednego czynnika skracała ten okres do 26,3 r., dwóch – do 21, natomiast wszystkich trzech – do 17,5 r. Różnica między skrajnymi grupami wyniosła aż 12,6 r.

Osoby z trzema czynnikami ryzyka miały niemal 2,7-krotnie wyższe ryzyko rozwoju demencji i ponad 5-krotnie wyższe ryzyko zgonu przed jej wystąpieniem.

Autorzy badania podkreślają, że profilaktykę naczyniową i metaboliczną należy zaczynać już po czterdziestce i pięćdziesiątce, gdyż zmiany w mózgu rozwijają się na dekady przed wystąpieniem pierwszych objawów.

Z kolei dane Światowej Organizacji Zdrowia (WHO) z lipca tego roku oraz raport Lancet Commission wskazują, że modyfikowalne czynniki ryzyka – obejmujące także m.in. otyłość, brak ruchu, zaburzenia słuchu czy wysoki cholesterol LDL – mogą odpowiadać za około 45 proc. przypadków demencji. WHO zaleca aktywność fizyczną, zdrową dietę i unikanie tytoniu.

Demencja ma różne oblicza, od zaburzeń o różnym stopniu otępienia, po chorobę Alzheimera. **Fot. pixabay.com, wygenerowane przez AI.**

Demencja ma różne oblicza, od zaburzeń o różnym stopniu otępienia, po chorobę Alzheimera. Niepokojące sygnały, takie jak trudności z pamięcią czy dezorientacja, wymagają konsultacji z lekarzem POZ lub psychiatrą.

med.

Reklama

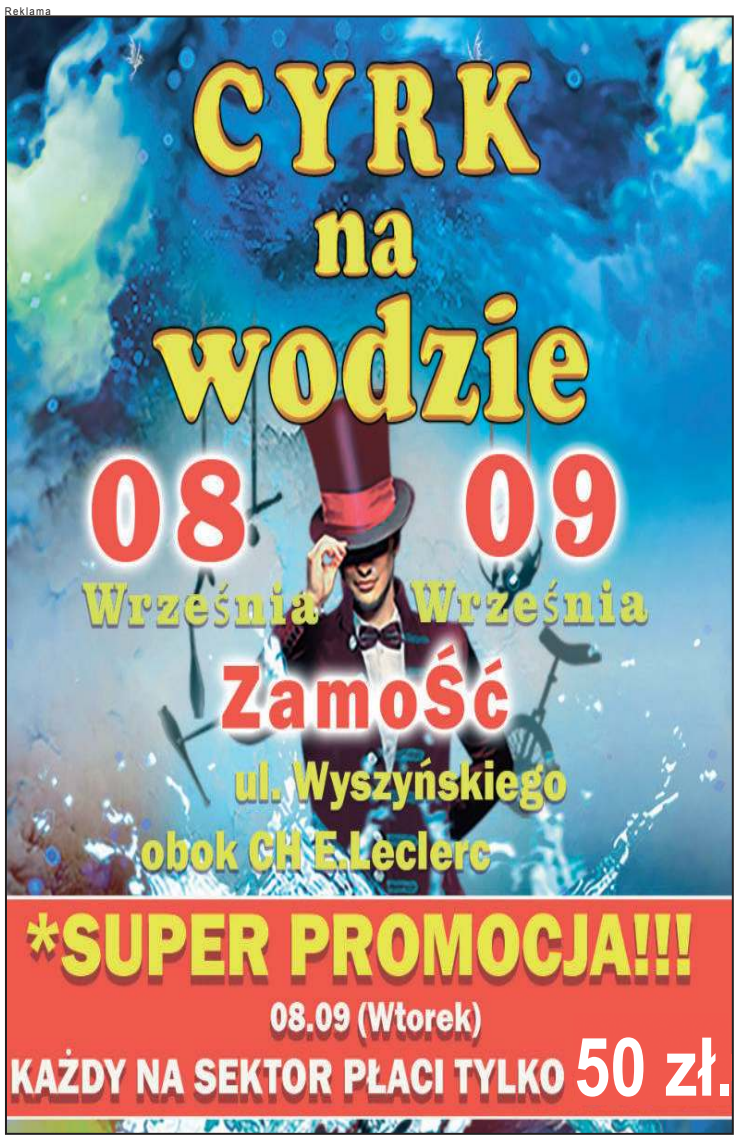

Narodowy Fundusz Zdrowia zaprasza na bezpłatne badania mammograficzne

Mammobusy w drodze

Rak piersi jest najczęstszym nowotworem wśród kobiet – odpowiada za jedną czwartą zachorowań. Wcześnie wykryty jest całkowicie wyleczalny. Dlatego tak ważna jest profilaktyka.

Badanie mammograficzne trwa tylko kilka minut, a może uratować zdrowie, a nawet życie. Z bezpłatnej mammografii w ramach programu profilaktyki mogą skorzystać raz na dwa lata panie w wieku od 45 do 74 lat. Poniżej przedstawiamy harmonogram postojów mammobusów w regionie w najbliższych tygodniach.

Powiat biłgorajski

3.09 – **Biłgoraj** (przy Kauflandzie), w godz. 9-16, nr tel.: 58 666 24 44; 4.09 – **Frampol** (przy Ośrodku Pomocy Społecznej), w godz. 9-12, nr tel.: 58 666 24 44; 7.09 – **Zastawie** (przy stadionie GOSiR), w godz. 9-17, nr tel.: 422 546 411, 517 544 004; 14.09 – Biłgoraj (przy Centrum Kultury), w godz. 9-14, nr tel.: 583 257 602, 583 257 605; 14.09 – **Obsza** (przy Gminnym Ośrodku Kultury), w godz. 9-12, nr tel.: 583 257 602, 583 257 605; 14.09 – **Tarnogród** (przy Ośrodku Kultury), w godz. 14-16, nr tel.: 583 257 602, 583 257 605; 15.09 – Potok Górny (przy remizie Ochotniczej Straży Pożarnej), w godz. 9-14, nr tel.: 583 257 602, 583 257 605.

Powiat hrubieszowski

7.09 – **Hrubieszów** (przy Hrubieszowskim Domu Kultury), w godz. 9-16, nr tel.: 58 666 24 44.

Powiat krasnostawski

10.09 – **Krasnystaw** (przy Miejskim Ośrodku Sportu i Rekreacji), w godz. 9-14, nr tel.: 583 257 602, 583 257 605.

Powiat tomaszowski

2.09 – **Susiec** (przy Gminnym Ośrodku Kultury), w godz. 8.30-15.30, nr tel.: 723 351 002, 723 351 003; 7.09 – **Rachanie** (przy Ośrodku Kultury), w godz. 8.30-15, nr tel.: 723 351 002, 723 351 003; 7.09 – **Tarnawatka** (przy Gminnym Centrum Kultury), w godz. 9-16, nr tel.: 58 666 24 44; 8.09 – **Łaszczów** (przy Ochotniczej Straży Pożarnej), w godz. 9-16, nr tel.: 58 666 24 44; 8.09 – **Ulhówek** (przy Urzędzie Gminy), w godz. 9-16, nr tel.: 58 666 24 44, 11.09 – Susiec (przy Gminnym Ośrodku Kultury), w godz. 9-14, nr tel.: 583 257 602, 583 257 605; 14.09 – **Lubycza Królewska** (przy Urzędzie Miejskim), w godz. 9-17, nr tel.: 422 546 411, 517 544 004; 15.09 – Susiec (przy Gminnym Ośrodku Kultury), w godz. 9-17, nr tel.: 422 546 411, 517 544 004.

Powiat zamojski

6.09 – **Zamość** (przy Kauflandzie), w godz. 9-16, nr tel.: 58 666 24 44.

med.

eprasa.pl 1578f5a51b

OBWIESZCZENIE STAROSTY ZAMOJSKIEGO

Na podstawie art. 49 ustawy z dnia 14 czerwca 1960 r. Kodeks postępowania administracyjnego (tekst jednolity Dz.U. z 2025 r. poz. 1691) w związku z art. 11d ust. 5 ustawy z dnia 10 kwietnia 2003 r. „O szczególnych zasadach przygotowania i realizacji inwestycji w zakresie dróg publicznych" (tekst jednolity Dz.U. z 2024 r. poz. 311) informuje się, że w dniu **24.07.2026 r.** na wniosek **Burmistrza Zwierzyńca** wszczęte zostało postępowanie administracyjne w sprawie wydania decyzji o zezwoleniu na realizację inwestycji drogowej:

Budowa drogi gminnej w m. Zwierzyniec

- ***teren i działki nr ewid.: 1187, 650 w obrębie Zwierzyniec, j.ewid. Zwierzyniec-miasto***
- ***działki przewidziane do zatwierdzenia podziału nieruchomości w decyzji o zezwoleniu na realizację inwestycji drogowej: dz. nr ewid.: 652 w obrębie Zwierzyniec, j. ewid. Zwierzyniec-miasto***
- ***działki poza liniami rozgraniczającymi pod przebudowę: istn. sieci uzbrojenia terenu lub dróg innych kategorii, czasowe zajęcie: dz. nr ewid. 651, 1224, w obrębie Zwierzyniec, j.ewid. Zwierzyniec-miasto,***

W związku z powyższym informuje się, że z projektem budowlanym i materiałem dokumentacyjnym w sprawie jw. można zapoznać się i uzyskać stosowne wyjaśnienia w **Starostwie Powiatowym w Zamościu ul. Przemysłowa 4, I piętro, WydziałArchitektury i Budownictwa, pokój nr 121**.

Strony mogą wnosić zastrzeżenia, uwagi lub wnioski w sprawie jw. w siedzibie Starostwa Powiatowego w Zamościu lub drogą pocztową na adres: Starosta Zamojski, ul. Przemysłowa 4, 22-400 Zamość w terminie do dnia **wydania decyzji kończącej postępowanie**.

OBWIESZCZENIE STAROSTY HRUBIESZOWSKIEGO

Zgodnie z art. 11d ust. 5 ustawy z dnia 10 kwietnia 2003 r. o szczególnych zasadach przygotowania i realizacji inwestycji w zakresie dróg publicznych (t.j. Dz.U. z 2024 r. poz. 311) oraz art. 49 ustawy z dnia 14 czerwca 1960 r. Kodeks postępowania administracyjnego (t.j. Dz.U. z 2025 r. poz. 1691) zawiadamiam o wszczęciu postępowania administracyjnego na wniosek Wójta Gminy Hrubieszów, ul. Bolesława Prusa 8, 22-500 Hrubieszów w sprawie wydania decyzji o zezwoleniu na realizację inwestycji drogowej pod nazwą: **„Rozbudowa drogi gminnej nr 111158L w miejscowości Moniatycze Kolonia"**

Inwestycja zlokalizowana zostanie na terenie Województwa Lubelskiego, Powiatu Hrubieszowskiego, w Gminie Hrubieszów. Inwestycja realizowana będzie na niżej wymienionych działkach, które znajdują się w projektowanych liniach rozgraniczających:

a) działki istniejącego pasa drogowego:
– obręb: 0085 Moniatycze Kolonia, 060404_2 jednostka ewidencyjna Hrubieszów: 165, 168

b) działki podlegające podziałowi:
– obręb: 0085 Moniatycze Kolonia, 060404_2 jednostka ewidencyjna Hrubieszów: 109/8, 109/10, 109/11
– obręb: 0084 Moniatycze, 060404_2 jednostka ewidencyjna Hrubieszów: 249

c) działki przejęte na rzecz Gminy Hrubieszów:
– obręb: 0085 Moniatycze Kolonia, 060404_2 jednostka ewidencyjna Hrubieszów: 109/12, 109/14, 109/16
– obręb: 0084 Moniatycze, 060404_2 jednostka ewidencyjna Hrubieszów: 249/1

d) działki czasowego zajęcia:
– obręb: 0084 Moniatycze, 060404_2 jednostka ewidencyjna Hrubieszów: 464 – z uwagi na konieczność przebudowy drogi powiatowej 1855L
– obręb: 0085 Moniatycze Kolonia, 060404_2 jednostka ewidencyjna Hrubieszów: 109/8, 109/10, 109/11 – z uwagi na konieczność przebudowy sieci energetycznej
– obręb: 0084 Moniatycze, 060404_2 jednostka ewidencyjna Hrubieszów: 249 – z uwagi na konieczność przebudowy sieci energetycznej

Jednocześnie zawiadamia się, że w terminie 14 dni od dnia ogłoszenia niniejszego zawiadomienia tj. od: 25.08.2026r. można zapoznać się z aktami w/w sprawy w Wydziale Architektury i Budownictwa Starostwa Powiatowego w Hrubieszowie przy ul. Narutowicza 34 w pokoju nr 9, od poniedziałku do piątku w godzinach 730 do 1530. Zgodnie z art. 49 Kodeksu postepowania administracyjnego zawiadomienie uważa się za dokonane po upływie czternastu dni od dnia, w którym nastąpiło publiczne obwieszczenie.

Okres zamówień	Miejsce składania zamówienia	
	strona www Poczty Polskiej: prenumerata.poczta-polska.pl	w Urzędzie Pocztowym
IV kwartał	16 SIERPNIA – 15 WRZEŚNIA	1-20 WRZEŚNIA

WÓJT GMINY BEŁŻEC

Stosownie do art. 35 ust. 1 ustawy z dnia 21 sierpnia 1997 r. *o gospodarce nieruchomościami* (Dz.U. z 2026 r., poz. 399 z późn. zm.)

Wójt Gminy Bełżec

informuje, że na tablicy ogłoszeń Urzędu Gminy Bełżec, ul. Lwowska 5 oraz na stronie internetowej Gminy Bełżec oraz **www.ugbelzec.bip.lubelskie.pl**, wywieszono na okres 21 dni wykaz nieruchomości gruntowych, stanowiących własność Gminy Bełżec, położonych w Bełżcu, oznaczonych nr ewidencyjnym gruntu 629/6 o powierzchni 0,0517 ha, 1752/3 o powierzchni 0,0967 ha, 1752/4 o powierzchni 0,0910 ha, 3676 o powierzchni 0,1098 ha, 3679 o powierzchni 0,1207 ha, przeznaczonych do zbycia w trybie przetargu ustnego nieograniczonego.

Termin złożenia wniosków przez osoby, którym w myśl art. 34 ust. 1 pkt 1 i 2 ustawy *o gospodarce nieruchomościami* przysługuje pierwszeństwo w nabyciu przedmiotowych nieruchomości upływa z dniem 7 października 2026 r.

Dodatkowe informacje na temat zbywanych nieruchomości gruntowych można uzyskać w Urzędzie Gminy Bełżec pokój nr 12 w godzinach urzędowania lub telefonicznie pod nr tel. 84 66 52 445 wew. 15.

WÓJT GMINY SUSIEC

informuje, że na tablicy ogłoszeń Urzędu Gminy Susiec i na stronie internetowej Urzędu Gminy Susiec **www.susiec.pl** oraz w Biuletynie Informacji Publicznej **ugsusiec.bip.lubelskie.pl** od dnia 01.09.2026 r. na okres 21 dni został podany do publicznej wiadomości wykaz nieruchomości gminnych przeznaczonych do dzierżawy.

OGŁOSZENIE

Wójt Gminy Horodło informuje, że w dniu **1 września 2026** roku zostały wywieszone na okres **21** dni wykazy nieruchomości przeznaczonych do sprzedaży.

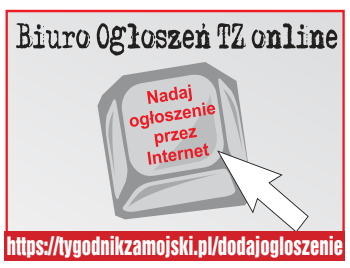

OGŁOSZENIA DROBNE

TYLKO 5 zł dodatkowo za zdjęcie

SPRZEDAM DOM, DZIAŁKA 30 A, KALINOWICE, PILNE! TEL. 84 000 00 00

OGŁOSZENIA DROBNE ZE ZDJĘCIEM

SPRZEDAM PORCHE BOXTER, 2012 ROK, BEZWYPADKOWY, TANIO, TEL. 84 000 00 00

TYLKO 5 zł dodatkowo za zdjęcie

SPRZEDAŻ

DREWNO OPAŁOWE KOMINKOWE WSZYSTKIE GATUNKI BUK, GRAB, DĄB, JAWOR I INNE KONKURENCYJNE CENY! ! ! DOWOZ DO 20 KM GRATIS TEL. 790 375 476

SPRZEDAŻ LEKKICH I TANICH SZALUNKÓW ŚCIENNYCH TEKKO 4BAU - ZAMOŚĆ, BIŁGORAJ, CHEŁM. SZALUNKI ŚCIENNE PRODUKCJI EUROPEJSKIEJ - FUNDAMENTOWE DO RĘCZNEGO MONTAŻU. WIĘCEJ INFORMACJI NA STRONIE WWW. SZALUNEK.EU LUB POD TELEFONEM +48 603 590 808. ZAPRASZAM DO SKŁADANIA ZAPYTAŃ INFO@SZALUNEK.EU.

DREWNO OPAŁOWE KOMINKOWE WSZYSTKIE GATUNKI BUK, GRAB, DĄB, JAWOR I INNE KONKURENCYJNE CENY! ! ! DOWOZ DO 20 KM GRATIS TEL. 790-375-476

PRZYCZEPA WYWROTKA 4-TONOWA, SIEWNIK LEJEK DO NAWOZÓW TEL. 669-922-603

MATKI PSZCZELE. TEL. 604-807-814

SPRZEDAM FIAT PANDA, 2008 R., PRZEBIEG OK. 130 000 KM, CENA DO UZGODNIENIA, TEL. 84-638-55-09

DREWNO OPAŁOWE TARTAK. TEL. 501-733-990

1.DZIKA CZEREŚNIA PIEŃ (DŁUGOŚĆ 5M, ŚREDNICA 50CM) 2. DREWNO OPAŁOWE LIŚCIASTE, SUCHE, GOTOWE DO PALENISKA. DO KOMINKA, PIECA, WĘDZARNI. TRANSPORT W GRANICACH MIASTA ZAMOŚCIA GRATIS. TEL.459-410-034

NAPISZ NIE ZWLEKAJ AŻ ZACZNIE SIĘ SZKOŁA. MATERIAŁ WYSYŁAM NA EMAIL. SPRAWDZIANY DLA KLAS 1,2 I 3 SZKOŁA NA TAK ALE TO CIEKAWE NOWI TROPICIELE SZKOLNI PRZYJACIELE WIELKA PRZYGODA NAPISZ NA 510209971 KTÓRĄ KLASĘ I TYTUŁ POTRZEBUJESZ.

KUPNO

PSZENICA, JĘCZMIEŃ, ŻYTO, PSZENŻYTO. „WITRON" UDRYCZE TEL. 84-621-29-18, ŁABUNIE TEL. 84-611-30-35

NIERUCHOMOŚCI

DOM 100 M2 POWIERZCHNI UŻYTKOWEJ Z TARASEM, PODPIWNICZENIE POD CAŁYM BUDYNKIEM Z OSOBNYM WEJŚCIEM, STRYCH, GARAŻ BLASZAK. ATRAKCYJNA LOKALIZACJA, DOJAZD OD DWÓCH ULIC, MEDIA WSZYSTKIE. DZIAŁKA 45 ARÓW W ŁASZCZOWIE Z MOŻLIWOŚCIĄ PODZIAŁU I BUDOWY. TEL. 510-844-776

DOM 120 M2 O POW. MIESZKALNEJ, PODPIWNICZONY + STRYCH. DZIAŁKA 1300 M2. TEL. 538-691-242

DZIAŁKA BUDOWLANA 35,5 ARA – KRZAK, GM. NIELISZ – BLISKO ZALEWU NIELISZ. NA SPRZEDAŻ DZIAŁKA 728/1 O POWIERZCHNI 35,5 ARÓW (18,5 M SZEROKOŚCI × 194,5 M DŁUGOŚCI), POŁOŻONA W MIEJSCOWOŚCI KRZAK, GMINA NIELISZ. TEL. 607-820-364

WYNAJMĘ POKÓJ JEDNOOSOBOWY DLA MĘŻCZYZNY PRACUJĄCEGO LUB MŁODEGO EMERYTA W TOMASZOWIE LUBELSKIM TEL. 782-089-927

KUPIĘ MIESZKANIE W ZAMOŚCIU. MOŻE BYĆ DO REMONTU. TEL. 579-252-770

SPRZEDAM MIESZKANIE DWUPOKOJOWE NA PARTERZE 51 M Z BALKONEM ZAMOŚĆ UL. PEOWIAKÓW TEL. 608-381-574

STANCJA. TEL. 502-072-303

WYNAJMĘ KAWALERKĘ W ZAMOŚCIU TEL. 605-141-899

DREWNIANY DOMEK CAŁOROCZNY LETNISKOWY 5M/7M 20CM. TEL. 663 757 357

HALA 500M2+100 M2SOCJAL, NA DZIAŁCE 70 AR, MPZP-PRODUKCJA, TRAFO DO 170 KW, DOJAZD TIR, BRAK SĄSIADÓW. MOŻLIWOŚĆ DOKUPIENIA DZIAŁKI OBOK, 460 TYŚ-CENA DO NEG. POW. BIŁGORAJ, TEL. 573-039-434

KUPIĘ DZIAŁKĘ, DOM, MIESZKANIE, HALE W ZAMOŚCIU I OKOLICACH DO 20 KM, TEL. 576-181-777

OBORA DREWNIANA DO ROZBIÓRKI TEL. 693-853-269, 603-990-833

SPRZEDAM LAS SOSNOWY. TEL. 696-432-242

SPRZEDAM STODOŁĘ OKOŁO 30X15 METRÓW I OBORĘ Z 1920 ROKU. TEL. 576-937-290

MOTORYZACYJNE

MULTICAR M 22 -NA CZĘŚCI -KABINA 1 OSOBOWA I ELEMENTY BLACHARSKIE, SILNIK BENZYNOWY ZE SKRZYNIĄ BIEGÓW M 22 , RESORY PRZEDNIE , KPL KOŁA 23X5, OBCIĄŻNIK TYLNEGO MOSTU, WAŁ NAPĘDOWY, POMPKA I WYSPRZĘGLIK SPRZĘGŁA, POMPA HAMULCOWA, PRZEDNIA OŚ I INNE TEL. 513-346-286

MULTICAR M 25 CZĘŚCI Z DEMONTAŻU I NOWE-- SKRZYNIA BIEGÓW, TYLNY MOST, PIASTY, POMPY, RESORY, WTRYSKI, SZYBY, I INNE TEL. 513-346-286

KUPIĘ SAMOCHODY, MOTOCYKLE ZABYTKOWE Z LAT 1930 - 1993. TYLKO KOMPLETNE. RÓWNIEŻ STARE POJAZDY BEZ PRZEBIEGU W FABRYCZNYM STANIE. NAJLEPSZE CENY NA RYNKU. TEL. 505-379-192. ODPOWIEM NA SMS

STACJA DEMONTAŻU POJAZDÓW ŁABUNIE, UL. LIPOWA 9. SKUP SAMOCHODÓW. ZAŚWIADCZENIE DO WYREJESTROWANIA OD RĘKI. HOLOWANIE GRATIS. TEL. 664-495-731

KUPIĘ STARE MOTOCYKLE SAMOCHODY TEL. 695-936-224

ZŁOM I SAMOCHODY. ZAŚWIADCZENIA DO WYREJESTROWANIA. ODBIÓR Z DOMU. TEL. 880-159-886, 667-346-914

SPRZEDAM KOŁA DO BUSA DUCATO OPONY OK.90PRO. BIERZNIKA KPL 4SZT. TEL. 697-729-677

eprasa.pl 1578f5a51b

02850J0
AgriProduct
Szybkie terminy płatności!
skup fasoli
z przebieraniem na sortowniku optycznym
Żaneta Górnik
Łykoszyn 33 A
782-071-417
Nie pobieramy opłaty za przebieranie przy sprzedaży!

kusz24.pl
ZBIORNIKI NA WODĘ DESZCZOWĄ
MIKRORETENCJA 2026
DOTACJA DO 8000 ZŁ!
783 758 265 | kusz24.pl | Biłgoraj | ul.Krzeszowska 72

DANPOL PALIWA
06318G8
ON olej napędowy
olej opałowy OO
DOWÓZ DO KLIENTA
Biłgoraj, tel. 535-22-55-22

SKUP FASOLI
najwyższe ceny!
AGROTIX
✓ fasola bezpośrednio z pola
✓ skup mokrej fasoli
✓ usługowe przebieranie fasoli
✓ suszenie fasoli
22-652 Telatyn
Łykoszyn 70
508 773 836
02091J0

OGŁOSZENIE

Burmistrz Miasta Hrubieszowa informuje, że wywieszono na tablicy ogłoszeń w siedzibie Urzędu Miasta Hrubieszów oraz zamieszczono na stronie internetowej **umhrubieszow.bip.lubelskie.pl** na okres 21 dni, tj. od 26.08.2026 r. do 16.09.2026 r. wykaz dot. lokalu mieszkalnego przy ul. Zamojskiej 175a/5 w Hrubieszowie, przeznaczonego do sprzedaży na rzecz najemcy z jednoczesną sprzedażą udziału w działce na której usytuowany jest budynek mieszkalny.

Osoby, którym przysługuje pierwszeństwo w nabyciu ww. nieruchomości na podstawie art. 34 ust. 1 pkt 1 i 2 ustawy z dnia 21 sierpnia 1997 r. o gospodarce nieruchomościami (t.j. Dz. U. z 2026 r., poz. 399 z późn. zm.) mogą składać wnioski, skierowane do Burmistrza Miasta Hrubieszowa do dnia 07.10.2026 r.

MOTORYZACYJNE

SPRZEDAM ROWER DLA DZIEWCZYNKI PLUS KASK TEL. 697-729-677

SKUP TOYOTY I MERCEDESA
KAŻDY STAN. W CAŁOŚCI BĄDŹ NA CZĘŚCI
ZAPRASZAM
tel. 577-611-082

SKUP TOYOTY I MERCEDESA. KAŻDY STAN. W CAŁOŚCI BĄDŹ NA CZĘŚCI. TEL. 577-611-082. ZAPRASZAM

SPRZEDAM KANGOO 2006R 1.5DCI USZKODZONY PRZÓD. TEL. 697-729-677

SPRZEDAM VOLKSWAGEN PASSAT B7 VARIANT 2.0 TDI Z 2011 ROKU, WERSJA HIGHLINE O MOCY 140 KM. UBEZPIECZENIE WAŻNE JEST DO 29-06-2027 ROKU. BADANIA TECHNICZNE WAŻNE DO 26-08-2027 ROKU. TEL. 602-223-164

PEUGEOT 607 2004 R. DIESEL 2.2. CENA 2000 ZŁ. TEL. 501-741-905

ZAKUPIE-MULTICARA M 25 WYWROTKĘ - AUTO SPRAWNE LUB DO NAPRAWY TEL. 513-346-286

PRACA

ZATRUDNIĘ PANIĄ DO PROWADZENIA DOMU NA STAŁE. TEL. 510-352-315

ZATRUDNIĘ MĘŻCZYZNĘ DO GOSPODARSTWA Z ZAKWATEROWANIEM. TEL. 510-352-315

TOWARZYSKIE

MACIEJ TEL. 513-024-694

OLA WIECZOREM, TEL.513-256-765

ART. ROLNICZE

ZAKUPIĘ CIĄGNIKI I PRZYCZEPY REJESTROWANE BĄDŹ NIE. TEL. 669-681-711

GRAB SPRZEDAM DREWNO OPAŁOWE RĄBANE, BUK, GRAB, 10M3, CENA ZA M3-350 ZŁ TEL. 600-467-047

PRZEBIERANIE OPTYCZNE FASOLI, SKUP FASOLI. AGROSORT. HONIATYCZKI 68, MARIUSZ KOZYRA. TEL. 600-156-692

SPRZEDAM CIĄGNIK WŁADIMIREC Z KABINĄ GARAŻOWANY, 1980 R. Z JEDNĄ WAJCHĄ W BARDZO DOBRYM STANIE, NIE MALOWANY, CENA DO UZGODNIENIA, POWIAT ZAMOJSKI, UŻYTKOWNIK EMERYT. TEL. 724-142-477

CIĄGNIK RS-09 NOŚNIK NARZĘDZI Z TUREM Z ŁYŻKĄ I WSPOMAGANIEM - DO NAPRAWY. 513-346-286

KUPIĘ CIĄGNIK ROLNICZY URSUS C-330 C-360 C-360 3P W KAŻDYM STANIE TEL.666-941-477

KUPIĘ CIĄGNIK ROLNICZY URSUS C-330 LUB C-360 W KAŻDYM STANIE TEL.666-941-477

SPRZEDAM CIĄGNIK ZETOR, URSUS C-330, GLEBOGRYZARKĘ SPALINOWĄ. TEL. 793-911-602

BRONY TRÓJKI CIĘŻKIE CIĄGNIKOWE, KOPACZKA KONNA, SIEWNIK KONNY, KOŁA DREWNIANE DO WOZU DO OGRODU. TEL. 691-055-485

CZĘŚCI DO PRZETRZĄSARKI LELY LOTUS STABILO, PRÓBNIK WTRYSKIWACZY PRW 2, PROSTOWNIK SELENOWY, PODSTAWA OBCIĄŻNIKÓW DO JOHN DEERE, OBCIĄŻNIKI DO URSUSA, POLA BRON 20, AGREGAT UPRAWOWY 4,20 UNIA GRUDZIĄDZ HYDRAULICZNIE ROZKŁADANY, PŁUG 4 SKIBOWY UNIA GRUDZIĄDZ ZAGONOWY, ŁADOWACZ TUR C 330. TEL. 606-416-482

KUPIĘ OPRYSKIWACZ SADOWNICZY ŚLĘZE TEL.666-941-477

SKUP JABŁEK CZARNEGO BZU
510 399 131
504 031 981
Tadex-Pol
Tadeusz Nowaczewski
BIAŁOPOLE - BUŚNO 86A

01976J0
USŁUGOWY ZBIÓR FASOLI
GR Przemysław Karwański
Podlodów 66, 22-650 Łaszczów
tel. 691 860 548

CZYSZCZALNIA PETKUS 531 541 Z TRYJERAMI, BUKOWNIK PETKUS K 310. TEL. 606-416-482

KOSIARKA FASOLI + ZGRABIARKA TEL. 692-766-211 --

CIĄGNIK URSUS 360, ROK PRODUKCJI 1978, TEL. 511-843-361

CIĄGNIK, PRZYCZEPA, OPRYSKIWACZ, PŁUGI I WIELE INNYCH RZECZY, TEL. 509-059-690, 691-055-485

CZĘŚCI DO BIZONA, URSUSA, ANNY, KOSIARKI ROTACYJNEJ, SIEWNIKA POZNANIAK, CYKLOPA, UNHZA, TROLA, ROZRZUTNIKA FORTSCHRITT, ROZSIEWACZA PIAST, PRASY Z 224, PRASY K 442, PRZYCZEPY HL AUTOSAN, PHXA, KOPACZKI ELEWATOROWEJ, POKOSÓWKI FORTSCHRITT, BECZKOWOZU HTS FORTSCHRITT, ORKANA. MOŻLIWOŚĆ WYSYŁKI. TEL. 606-416-482

MIGOMAT OTC CPTX 450 SYNERGY, MIGOMAT SHERMAN MIG 450 M, UKOSOWARKA PROMTECH BM 20 PLUS, KOMPRESOR WAN Z BUTLĄ, WÓZEK PALETOWY ELEKTRYCZNY YALE, BUTLE TLEN ACETYLEN Z WÓZKIEM, WIERTARKA STOŁOWA WS 15, WÓZEK PALETOWY RĘCZNY. MOŻLIWOŚĆ WYSYŁKI. TEL. 606-416-482

NA SPRZEDAŻ MASZYNY DEKARSKIE - PIŁA TAŚMOWA, GRUBOŚCIÓWKA, FREZARKA I HEBLARKA, TEL. 511-843-361

ROZSIEWACZ AMAZONE 600L ORYGINAŁ, PŁUŻKI, OBSYPNIK 5 SZT. PRZEWRACARKA DO FASOLI, OPONA 750.16 KABAT DO URSUSA, ZETORA, REDLICE DO SADZARKI TEL. 609-748-721

SPRZEDAM GRUBER 2.10M GRUDZIĄDZ CENA 1000 ZŁ. TEL.697-729-677

SIEWNIK ZBOŻOWY DROBNY WYSIEW PLUS AGREGAT, PŁUGI. TEL. 605-657-109

SPRZEDAM CIĄGNIK C-328, CENA 12500 ZŁ, TEL. 518-075-077

SPRZEDAM GLASS ARES 816. TEL. 579-590-966

SPRZEDAM MTZ-82 OPRYSKIWACZ P-329/1, PRZYCZEPA HL-6011 WYWROTKA I D-44B, SIEWNIK POZNANIAK NAWOZOWY LEJEK, PŁUGI 2 I 4 SKIBY, BRONY PIĄTKI I CIĘŻKIE Z WAŁKAMI, SAMOCHÓD DACIA LOGAN TEL. 519-365-508

SPRZEDAM OPRYSKIWACZ TERMIT 400L CENA 600 TEL.697-729-677

SPRZEDAM PŁUGI DWUSKIBOWE, SILNIK DO NAWOZU LEJEK, RAZEM 1600 ZŁ. TEL. 721-254-071

SPRZEDAM SADZARKA DWURZĘDOWA CENA 1000 ZŁ TEL. 697-729-677

SPRZEDAM SIEWNIK POZNANIAK 2.7M CENA 1000 TEL.697-729-677

STALOVY– NOWE MASZYNY ROLNICZE. AGREGATY, TALERZÓWKI, WAŁY, MASZYNY BEZORKOWE I INNE. PRZYGOTOWUJEMY OFERTY POD DOTACJE I NABORY ARIMR. POMOC W DOBORZE SPRZĘTU I TRANSPORCIE. TEL. 531-30-20-10, STALOVY.PL. ATRAKCYJNE CENY, SZYBKIE WYCENY, TRANSPORT DO GOSPODARSTWA, FACHOWE DORADZTWO. BARCHACZÓW 40

WITAM. MAM DO SPRZEDANIA DWA WOZY PLATFORMY I MASKĘ DO CIĄGNIKA C330 TELEFON 887071382

STÓŁ TESTUJĄCY DO WĘŻY PRZEWODÓW HYDRAULICZNYCH UNIFLEX HM 20, OPONY 16,9-34, 18,4-34, 20,8-38, 8,3-8-20, KOŁA 9,5-32 DO C 330, OBCIĄŻNIKI DO URSUSA, OBUDOWA SKRZYNI URSUS 385 914 1224 1614, ŚRUTOWNIK BIJAKOWY, POMPA DO BECZKOWOZU. TEL. 606-416-482

WYNAJEM I SPRZEDAŻ CIĄGNIKÓW ROLNICZYCH URSUS, ZETOR, 50-160KM, TEL. 791-639-426

SPRZEDAM DRZEWO OPAŁOWE. TEL. 722-105-194, 663-686-713

KUPIĘ FASOLĘ AURA, BOMBKA, CYTRYNKA, PÓŁ TYCZNA, TYCZNA, ORZEŁEK. TEL.500-717- 972

ZACZEPY DO PRZYCZEPY ROZRZUTNIKA TANDEM, ZACZEP TYLNY DO PRZYCZEPY HL 8011, ZACZEP KULOWY UCHO DYSZLA, SILNIK PERKINS 3 I 4 CYLINDROWY, SILNIK KUBOTA, PODNOŚNIK HYDRAULICZNY DO SKRZYNI BIEGÓW, PODNOŚNIK JEDNOKOLUMNOWY IKOTEC, GIĘTARKA DO RUR PRĘTÓW, ELEKTRODY SPAWALNICZE BOHLER FOX CEL 90. TEL. 606-416-482

SPRZEDAM ŁADOWACZ CHWYTAKOWY CYKLOP, CZTEROSKIBOWY PŁUG ZAGONOWY EVO MAK, WAŁ PAKERA 3 METROWY, PRASĘ ROLUJĄCĄ FERABOLI FF-20. TEL. 604-126-643

URSUS C-360 ,PRZYCZEPA 4,5 T, WYWROTKA, URSUS 902 SPRZEDAM LUB ZAMIENIĘ NA MNIEJSZY. TEL. 735-449-249, 691-548-228

SPRZEDAM 3,40H MIRCZE 694-472-505

ZAKUWARKA DO WĘŻY PRZEWODÓW HYDRAULICZNYCH UNIFLEX, WÓZEK WIDŁOWY BUŁGAR, TOKARKA TUJ 48, PIŁA TAŚMOWA BFO BEH 430, PRZYCZEPA D 732 WYWROTKA AUTOSAN, SMAROWNICA PNEUMATYCZNA, ZACZEP TYLNY DO PRZYCZEPY HL 8011, ZACZEP KULOWY UCHO DYSZLA, ZACZEPY DO PRZYCZEPY ROZRZUTNIKA TANDEM. TEL. 606-416-482

ZETOR, AGREGAT UPRAWOWY, PŁUG, OPRYSKIWACZ, ROZRZUTNIK OBORNIKA, BRONY, SAMOCHÓD TERENOWY TEL. 883-865-798

SPRZEDAM DWIE OPONY MITAS R 24 BIERZNIK 70PR. JEDNA NAPRAWIANA 600 ZŁ. 697-729-677

ZBIÓR FASOLI DOUBLE MASTER GR. MARIUSZ WĘGRZYN, POWIAT TOMASZOWSKI/ GMINA JARCZÓW I OKOLICE TEL. 668-050-986

SPRZEDAM PSZENICĘ OZIME DOBREJ JAKOŚCI Z KWALIFIKATÓW, OCZYSZCZONE TEL. 608-123-261

KOSZENIE KUKURYDZY NA KISZONKĘ, ODWÓZ, UGNIATANIE BAJ MICHAŁ 722-289-263

USŁUGOWE TŁOCZENIE NATURALNYCH SOKÓW. W SPRZEDAŻY POSIADAMY SOKI O RÓŻNYCH SMAKACH ŁUKASZ KACZOROWSKI UL. PARKOWA 14, ŁABUNIE TEL. 500-770-275

eprasa.pl 1578f5a51b

BeanPol®
SKUP FASOLI
HOSTYNNE KOLONIA 693 458 129
Nabróż 600 295 537 Posadów 793 813 794
Ulhówek 694 894 234 Kryszyn 535 323 084
SKUP GROCHU
HOSTYNNE KOLONIA 693 458 129
TEL. 693 458 129 HOSTYNNE KOL. WWW.BEANPOL.PL

SKUP FASOLI
Przebieranie sortownikiem optycznym
Przelew w dniu odbioru!
FHU Jarosław Kozar – MIRCZE
Tel. 503 142 481
01744L0

P.P.H.U „FASOLEX"®
Sahryń 63
Nasz punkt skupu Kopyłów – tel. 691 697 420
Bezpłatne czyszczenie i sortowanie optyczne
Skup każdego rodzaju fasoli i grochu polnego
Odbiór również od rolnika
Tel: 84-611-62-94, 601-708-911 Email: biuro@fasolex.pl
01848J0

UWAGA ROLNICY
Skup Fasoli Sprzedaż pelletu
WSZYSTKIE ODMIANY, TAKŻE NIEPRZEBIERANEJ
Najlepsze ceny
Usługi suszenia i przebierania fasoli
Modryniec 6, 22-530 Mircze
AGNES-MAR Tel. 605-091-142, 601-665-512, 697-246-781

SKUP FASOLI
LUCJAN HOJDA – WOLICA K. HRUBIESZOWA
NEGOCJACJA CENY
KRÓTKIE TERMINY PŁATNOŚCI
604 125 143
0505165

KUPIĘ DZIAŁKĘ, DOM, MIESZKANIE, HALE
ZAMOŚĆ i okolica do 20 km. tel. 576-181-777

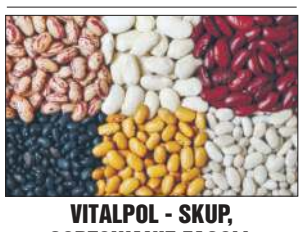

VITALPOL - SKUP, SORTOWANIE FASOLI. TEL. 500-464-029

PRZYCZEPA ROLNICZA WYWROTKA NA 3 STRONY WYMIARY PAKI 230 X130 CM W BDB STANIE DO PRACY W SZKLARNI , SADZIE , STAJNI -ZASTOSOWANIE DO MNIEJSZEGO CIĄGNIKA

SPRZEDAM PRZYCZEPĘ AUTOSAN D-46 SZTYWNA, PO WYMIANIE BURT I PODŁOGI. ZAREJESTROWANA, ŚWIEŻO PO BADANIU TECHNICZNYM, ŁADNE OPONY, C. 9500 ZŁ. TEL. 725-295-995

USŁUGI

DOCIEPLENIA BUDYNKÓW. TANIO. TEL. 515-655-085

BUDOWA DOMKÓW 35M/K. TEL. 601-684-254

CENNIK: SIM POLSKA: 30 ZŁ ESIM POLSKA: 30 ZŁ SIM ZAGRANICZNE: OD 70 ZŁ ESIM ZAGRANICZNE: OD 50 ZŁ KONTAKT KASIA42@PROTON.ME TELEGRAM/WHATSAPP/ SIGNAL +48 501047223

WYMIANA PODWALIN. TEL. 601-684-254

SZALOWANIE, DOCIEPLANIE DOMÓW DREWNIANYCH. TEL. 601-684-254

DOCIEPLENIA, NAPRAWA I MALOWANIE ELEWACJI, REMONTY BALKONÓW, KOMPLEKSOWE REMONTY I WYKOŃCZENIA MIESZKAŃ DOMÓW, ZABUDOWA PODDASZY, ŚCIANKI DZIAŁOWE Z GK, WYMIANA I MONTAŻ DRZWI, UKŁADANIE PŁYTEK PANELI, PRZERÓBKI ELEKTRYCZNE, REMONTY ŁAZIENEK. DORADZTWO W WYBORZE MATERIAŁÓW. TEL. 506-859-710

NASI OPIEKUNOWIE ZAMIESZKAJĄ Z TWOIM SENIOREM I ZAOPIEKUJĄ SIĘ NIM 24H/ OPIEKA NAD SENIOREM W JEGO DOMU - CAŁODOBOWO, Z ZAMIESZKANIEM. TEL. 726-284-828

POSADZKI, WYLEWKI MIKSOKRETEM, TANIO, USŁUGI KOPARKO-ŁADOWARKĄ, BUDOWA DOMÓW POD KLUCZ. USŁUGI DŹWIGOWE. TEL.668-689-844

OPIEKA NAD SENIOREM 24H OD 6990 ZŁ.OPIEKUNKA ZAMIESZKA Z SENIOREM TEL.726-284-828

TWORZENIE STRON INTERNETOWYCH, SKLEPÓW ONLINE, SEO, GRAFIKA, SOCIAL MEDIA OPOLE RZESZÓW OSTROŁĘKA WARSZAWA POLSKA USA (CHICAGO, CHICAGOLAND) KONTAKT 781-511-422, KONTAKT@PRO-DESIGNER.EU

WYKONAM STRONY I SKLEPY INTERNETOWE NA ZLECENIE RAZEM Z REKLAMĄ. KONTAKT +48 781511422, PUCHALSKAJ40@GMAIL.COM

MALOWANIE, GLAZURA, PANELE, ITP. TEL. 605-180-045

WYPOŻYCZALNIA - PRODUKCJA PRZYCZEP GASTRONOMICZNYCH

USŁUGI KOMINIARSKIE TEL. 502-665-656

PRANIE TAPICERKI SAMOCHODOWEJ TAKŻE NOWOCZESNĄ METODĄ PAROWĄ BEZ NAMACZANIA, CZYSZCZENIE I SPRZĄTANIE SAMOCHODÓW, STACJONARNIE LUB DOJAZD DO KLIENTA TEL. 791-639-426

USŁUGI OGRODNICZE, PORZĄDKOWANIE TERENÓW ZEWNĘTRZNYCH. TEL. 785-231-548

WYCINANIE FASOLI, MŁÓCENIE. TEL. 785-583-137

KANCELARIA ADWOKACKA ADWOKAT ANNA SZYMAŃSKA ZAJMUJE SIĘ SPRAWAMI KARNYMI, CYWILNYMI, ROZWODAMI, OBSŁUGĄ PRZEDSIĘBIORCÓW. KANCELARIA OFERUJE: 1. POMOC PRAWNĄ I DORADZTWO, SPORZĄDZANIE PISM PROCESOWYCH, UMÓW ORAZ INNYCH DOKUMENTÓW. 2. REPREZENTACJĘ W SPRAWACH SĄDOWYCH PRZED ORGANAMI ŚCIGANIA. TEL. 606-411-534

DODAWANIE OGŁOSZEŃ Z OPTYMALIZACJĄ TREŚCI + TANIE STRONY WWW. TEL. 794-252-817

HYDRAULIK SZYBKO,TANIO I SOLIDNIE TEL. 506-203-759

HYDRAULIKA, INSTALACJE, GAZ. TEL. 505-131-360

KOMINKI. 600-498-445

KOLEKTORY SŁONECZNE, MONTAŻ, SERWIS, NAPRAWA. TEL. 604-395-576, 668-417-935

KRYCIE DACHÓW, CIESIELSTWO, DEKARSTWO, OGRODZENIA, PŁOTY. TEL. 514-286-692

MALARZ. TEL. 698-517-617

MALOWANIE DACHÓW I ELEWACJI. ZWYŻKA. RUSZTOWANIA ELEWACYJNE. TEL. 510-569-892

MALOWANIE DACHÓW NATRYSKOWO. ZAMOŚĆ, HRUBIESZÓW, CHEŁM. SZYBKI CZAS REALIZACJI. TEL. 530-812-806

DOTRZYJ Z OFERTĄ DO CZECH I NA SŁOWACJĘ PRZEZ OGŁOSZENIA. 794-252-817

MALOWANIE DACHÓW TEL. 604-217-219

MALOWANIE I MYCIE ELEWACJI. TEL. 571-275-433

MYCIE KOSTKI BRUKOWEJ, ELEWACJI, DACHÓW. TEL. 571-275- 433

OCIEPLENIA BUDYNKÓW ŁADNIE SZYBKO DOKŁADNIE TEL. 785-487-485

OFERUJEMY KOMPLEKSOWE WYKOŃCZENIA WNĘTRZ MIESZKAŃ ORAZ DOMÓW WOLNOSTOJĄCYCH. WYKONUJEMY M.IN.: GLAZURA, TERAKOTA, PANELE, PODWIESZANE SUFITY, MALOWANIE, TAPETOWANIE, PŁYTY KARTON-GIPS, ŚCIANKI DZIAŁOWE, PRZERÓBKI HYDRAULICZNE, OGRZEWANIE PODŁOGOWE, PRZERÓBKI ELEKTRYCZNE, TRANSPORT MATERIAŁÓW. WYKONUJEMY RÓWNIEŻ WYKOŃCZENIA ELEWACJI DOMÓW PARTEROWYCH. TEL. 883-588-376.

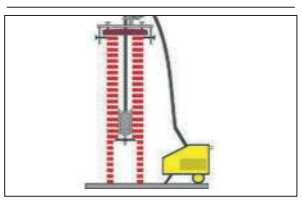

ROZWIERCANIE KOMINÓW I MONTAŻ RUR KWASOODPORNYCH ORAZ CERAMICZNYCH. TEL. 502-665-656

POSADZKI, WYLEWKI MIKSOKRETEM, TANIO, USŁUGI KOPARKO-ŁADOWARKĄ, BUDOWA DOMÓW POD KLUCZ. USŁUGI DŹWIGOWE. TEL. 606 110 415.

PRZYDOMOWE OCZYSZCZALNIE, PROJEKTOWANIE, MONTAŻ. TEL. 793-911-200

UKŁADANIE KOSTKI BRUKOWEJ. USŁUGI KOPARKO-ŁADOWARKĄ I MINI KOPARKĄ. TEL. 508-741-081

WKŁADY KOMINOWE. 502-665-656

WYCINANIE DRZEW Z PODNOŚNIKA. TEL. 571-275-433

ZWIERZĘTA

KLACZ ZIMNOKRWISTA KASZTANKA SPOKOJNA NIE ZAŹREBIANA BARDZO GRZECZNA SPOKOJNA DO DALSZEJ HODOWLI POLECAM W MAJU BĘDZIE MIEĆ 5 LAT. EMAIL: X5B@WP.PL

MŁODE KROWY CIELNE MLECZNE. TEL. 692-766-211

KURCZĘTA ODCHOWANE, KURKI, KOGUTKI, BROJLERY, KACZKI, GĘSI, INDYKI. SITANIEC, TEL. 504-411-349 (MOŻLIWOŚĆ DOWOZU)

SPRZEDAM JAŁÓWKĘ ZACIELONĄ TEL.509-927-429

TRANSPORT

TRANSPORT MASZYN ROLNICZYCH I BUDOWLANYCH, POMOC DROGOWA, TEL. 509-626-732

RÓŻNE

KUPIĘ MEDALOWE ROGACZE TEL. 513-269-401

MEDYCZNE

GASTROENTEROLOG

ZAMOSC

DR HAB. ANDRZEJ PRYSTUPA, PROF. UM, GASTROENTEROLOG, ZAMOŚĆ. TEL. 602-397-755, LUBLIN, TEL. 605-482-160

KARDIOLOG

TOMASZOW LUB.

KARDIOLOG DR MACIEJ KAŁUŻYŃSKI. KONSULTACJE KARDIOLOGICZNE, ECHO, EKG, HOLTER, USG DOPPLER NACZYŃ SZYJNYCH I KOŃCZYN DOLNYCH TOMASZÓW PETERA 3. TEL. 606-138-961

ZAMOSC

WOJCIECH CZOCHRA KARDIOLOG, SPECJALISTA CHORÓB WEWNĘTRZNYCH, EKG, ECHO, KONSULTACJE. UL. CIEPŁA 10, ZAMOŚĆ REJESTRACJA TELEFONICZNA 696-530-327

UROLOG

BIŁGORAJ

GABINET UROLOGICZNY TOMASZ ZIÓŁKOWSKI CZWARTEK 16.00 - 18.00, BIŁGORAJ UL. POPRZECZNA 3A . TEL. 84 68 65 688

ZAMOSC

GABINET UROLOGICZNY TOMASZ ZIÓŁKOWSKI, PONIEDZIAŁEK , ŚRODA 15.30 ZAMOŚĆ UL. PEOWIAKÓW 6, PRZYCHODNIA „ŻAK" TEL. 510-971-951

INNE

ZAMOSC

OBCINANIE PAZNOKCI ZMIENIONYCH CHOROBOWO, TRUDNYCH, BOLĄCYCH, ZGRUBIAŁYCH. USUWANIE ODCISKÓW, MODZELI. DOJAZD DO DOMU KLIENTA TEL. 664-129- 297. PODOLOG MOBILNY

Zamów prenumeratę TZ u listonosza do 20 WRZEŚNIA TYLKO 4.50 zł!

eprasa.pl 1578f5a51b

IV liga. Czwarta seria gier

Wicelider i pierwsze derby

Biłgorajska Łada wysoko pokonała rezerwy Górnika Łęczna 6:0 i zajęła fotel wicelidera. Zwycięstwo nie przyszło łatwo, przez prawie godzinę Górnik stawiał znaczny opór.

Do przerwy Łada za sprawą **Alekseia Goncharevicha** prowadziła jedną bramką. Tuż po przerwie **Patryk Dorosz** podwyższył wynik, co znacznie ostudziło zapędy miejscowych. Kiedy **Patryk Czułowski** zdobył trzeciego gola, Łęcznianie stracili wiarę w przyzwoity wynik. Dzieła zniszczenia dokonali kolejno **Cezary Pęcak**, **Bartłomiej Poleszak** i **Kacper Zarczuk**, którzy w ciągu ośmiu minut zdemolowali defensywę gospodarzy.

Dokładnie po 24 latach w derbowym meczu o ligowe punkty spotkały się jedenastki piłkarskie z **Łukowej** i **Tomaszowa Lub.** Dotychczasowy bilans osiemnastu derbowych spotkań był zdecydowanie korzystniejszy dla podopiecznych trenera **Pawła Babiarza**. Gospodarze byli blisko poprawy bilansu tych spotkań. Do przerwy prowadzili z Tomasovią po strzale **Kacpra Tracza**. Po przerwie role się jednak odwróciły. Sukces Tomasovii zapewnił **Maciej Szuta**. To czternasty triumf Tomasovii w historii ligowych spotkań z Victorią.

MiT

Victoria Łukowa – Tomasovia Tomaszów Lubelski 1:2 (1:0)

Bramki: Tracz 36' – M. Szuta 63' i 87'. **Żółte kartki:** Penteleychuk, Smoła, Gierała, M. Szuta. **Sędziował:** Karol Szczołko (KS Lublin). **Widzów:** ponad 300. **Victoria:** Żukowski – Giletycz, G. Nasalski, N. Nasalski, Tracz (57' Stępak), Wadowski (57' Marzęda), Ostrowski, Świerszcz (46' Ivanenko), Kutrzepa (83' Gawroński), Buczek, Marcos Vinicius (46' Pędlowski). **Tomasovia:** Agalarov – Vyzdryk, Savchuk, Gierała (82' Bazhunaishvili), Smoła, Karasiuk, Todys, Penteleychuk (46' Dziura), Kalinin, Leszczyński (46' Emmanuel), M. Szuta (90' I.Czuryło).

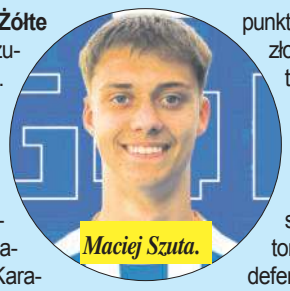
Maciej Szuta.

– Spotkanie mogło się podobać. Przez większą część meczu dyktowaliśmy warunki. Ale za dobre wrażenie punktów niestety nie ma. Myślę, że brak **Macieja Welmana** też zaważył na wyniku. Zapłaciliśmy jako beniaminek jeszcze frycowe, ale z gry moich kolegów w polu jestem zadowolony – powiedział bramkarz i kapitan Victorii **Krzysztof Żukowski**.

– Na tle silnego przeciwnika zaprezentowaliśmy się nieźle. Przegraliśmy w zasadzie na własne życzenie. Nasze prowadzenie po pierwszej połowie powinno być wyższe. Gości ratowały słupki. W drugiej połowie mamy sytuację sam na sam, nie wykorzystujemy jej i w rewanżu dostajemy bramkę na 1:1. Dążyliśmy do zwycięskiej bramki, ale sztuka ta udała się Tomasovii. To klasowy, ograny w IV lidze zespół. Taki jest futbol. Walczymy dalej. W najbliższą sobotę powalczymy o punkty w dalekiej **Hannie**. Jest w nas ta sportowa złość i chcemy to wykorzystać – skomentował trener Victorii **Jarosław Stępień**.

– Tomasovia obrała jak się ostatecznie okazało skuteczną taktykę. W pierwszej połowie dała się wyszumieć gospodarzom, ale i w paru sytuacjach dopisało im również szczęście. Optyczną przewagę posiadała Victoria i stwarzała sobie dogodne sytuacje. Blok defensywny Tomasovii długo odpierał ataki, ale w 37 minucie **Kacper Tracz** przedarł się przez obronę Tomasovii i **Amir Agalarov** dał się pokonać. W drugiej połowie Victoria zaczęła bronić jednobramkowego wyniku i inicjatywę zaczęła przejmować Tomasovia. Po godzinie gry **Maciej Szuta** wyrównał stan pojedynku i na trzy minuty przed końcem meczu po raz drugi pokonał bardzo dobrze spisującego się w bramce gospodarzy **Krzysztofa Żukowskiego**. Z drużynami beniaminków gra się zazwyczaj ciężko. W Łukowej na meczu był ponad komplet widzów, co motywowało Victorię do ofiarnej gry. O zwycięstwie Tomasovii zdecydowało większe boiskowe doświadczenie – powiedział kibic Tomasovii **Artur Ostrowski**.

Kacper Tracz.

Górnik II Łęczna – Łada 1945 Biłgoraj 0:6 (0:1)

Bramki: Goncharevich 23', Dorosz 47', Czułowski 54', Pęcak 71', Poleszak 72', Zarczuk 79'. **Żółte kartki:** Bronowicki – Duma. **Sędziował:** Piotr Jamrowski (KS Biała Podlaska). **Łada:** Alfimov – Goncharevich, Czułowski (58' Ziętek), Woźniak (72' Proć), Pytka, Dorosz (67' Zarczuk), Kutyła (58' Pęcak), Duma (72' Kościelski), Wachowicz (58' Poleszak), Figiel, Kryvolapov (77' Kaczor).

Po zwycięskim meczu z Górnikiem II trener Łady **Marcin Zając** powiedział: – „Oczywiście wynik jest najważniejszy, ale nie odzwierciedla trudów tego spotkania. Do bramki na 0:3 mecz był bardzo intensywny i wymagający fizycznie. Doświadczenie, dobre zarządzanie meczem i bardzo konkretne zmiany personalne w drugiej połowie dały nam pewne i okazałe zwycięstwo. Przed nami wymagający tydzień – w środę Puchar Polski, w sobotę kolejny mecz ligowy. Teraz kluczowe będą analiza, regeneracja i odpowiednie nastawienie, aby budować kolejną serię zwycięstw. Gratulacje dla drużyny i całego sztabu".

Z HAL I STADIONÓW

Szymon bez medalu

W serbskiej **Loznicy** odbyły się Mistrzostwa Europy Juniorów U19, w których w kategorii wagowej 50 kg uczestniczył Mistrz Polski **Szymon Gryszyn** z ASB Hetman Zamość. Niestety, Zamościanin poniósł porażkę w pierwszej walce z reprezentantem Szkocji **Aaronem Sarwarem**. „Jesteśmy dumni z Ciebie za waleczną postawę i godne reprezentowanie kraju. Dziękujemy wszystkim, którzy w ostatnim roku wspierali rozwój naszego zawodnika" – czytamy na stronie klubowej.

Policyjna mistrzyni Polski

W **Warce** odbyły się IX Mistrzostw Polski Służb Mundurowych w kolarstwie szosowym na dystansie 65 km. Pierwsze miejsce i tytuł mistrzyni Polski wywalczyła policjantka z **Zamościa**, podkomisarz **Monika Mazur**.

Chmielakowe turnieje

Podczas krasnostawskich Chmielaków rozegrano turnieje plażowej piłki siatkowej oraz tenisa ziemnego. W siatkarskich zmaganiach uczestniczyło 14 drużyn. Na podium znaleźli się: 1. KS Free Ball (**Michał Piłat** i **Leszek Cholewa**), 2. Chłopaki z **Lublina** (**Michał Adamczuk** i **Kamil Lech**), 3. Husaria (**Krzesimir Dąbski** i **Mariusz Mucha**). Dekoracji zwycięzców dokonali: burmistrz **Krasnegostawu Daniel Micuła**, dyrektor MOSiR Krasnystaw **Tomasz Żerebiec** oraz prezes KKS Start Krasnystaw **Dariusz Dubaj**. W turnieju tenisa ziemnego wzięło udział 12 zawodników. W walce o I miejsce **Maciej Bortacki** pokonał **Zbigniewa Bodio**. W meczu o III miejsce zwyciężył **Mateusz Bodio**.

mak

Piłkarski Pucharu Polski Oddziału Zamość LZPN (edycja 2026/2027)

Echa II rundy

Największą niespodzianką drugiej rundy piłkarskiego Pucharu Polski na Zamojszczyźnie jest wyeliminowanie „okręgowego" Huraganu Hrubieszów przez b-klasą Aleksandrię Aleksandrów. Andoria Mircze zgasiła w Nieledwi Płomień aplikując rywalom mendel bramek, co w tej edycji rozgrywek stanowi swoisty rekord.

Trzy z dwunastu zaplanowanych spotkań nie doszły do skutku. W dwóch wycofali się z gry gospodarze: Sparta Wożuczyn i Orion Dereźnia, a Piast Babice nie pojawił się na boisku Cosmosu w **Długim Kącie**. W bratobójczych meczach drużyn z klas okręgowych lepsze okazały się zespoły Sokoła Zwierzyniec i Omegi Stary Zamość. Pozostałe zakończyły się zgodnie z oczekiwaniem. Warto zaznaczyć, że Graf Chodywańce już bez trenera **Bogdana Bławackiego** pokonał „po sąsiedzku" 6:0 Ruch w Machnowie. Były już szkoleniowiec Grafa nieoczekiwanie podjął się trenerskiego fachu w klubie z zaplecza ukraińskiej „Premier Lihi" Feniks Mariupol. W tym spotkaniu „awaryjnie" na ławce trenerskiej Grafa zasiadł **Mariusz Malec**.

Płomień-Spartan Nieledew – Andoria Mircze 0:15. Bramki: Mikołaj Wójcik, Bartłomiej Leśniowski, Kacper Matysiak (5), Maciej Kluczek, Kacper Wysocki, Artur Mac (4), Kacper Kusiak, Tymoteusz Łukaszczyk.

Perła Telatyn – Pogoń 96 Łaszczówka 0:4. Bramki: Damian Ozkavak, Marek Margol, Wiktor Dźwierzyński, Sylwester Kuks.

Aleksandria Aleksandrów – Huragan Hrubieszów 2:2, karne 4:3. **Bramki:** Piotr Szwed, Sylwester Muca – Arkadiusz Sas, Kordian Hryniak.

Tarpan Korchów – Błękitni Obsza 1:5. Bramki dla Błękitnych: Jacek Kulpa (2), Mateusz Rogoża, Piotr Szwajka, Piotr Komosa.

Ruch Machnów Nowy – Graf Chodywańce 0:6. Bramki: Krystian Frykowski (2), Patryk Krosman, Ivan Bobyliak, Mateusz Grzelak, Maciej Żerucha.

Orion Dereźnia – Sparta Łabunie 0:3 (walkower – gospodarze wycofali się z rozgrywek).

Sparta Wożuczyn – Gryf Gmina Zamość 0:3 (walkower – gospodarze zrezygnowali z rozegrania meczu).

Potok II Sitno – Igros Krasnobród 1:9. Bramki dla Igorsu: Paweł Róg (2), Mateusz Materna (2), Damian Otręba, Filip Rzepecki, Karol Kołtun, Maksymilian Nowosad, bramka samobójcza.

Cosmos Józefów – Piast Babice 3:0 (walkower – goście zrezygnowali z rozegrania meczu).

Huczwa Tyszowce – Sokół Zwierzyniec 0:3. Bramki: Marcel Sztejmer, Yurii Perin, Maciej Piskor.

Kryształ Werbkowice – Omega Stary Zamość 1:3. Bramki: Wojciech Góra – Łukasz Fidler, Damian Buczek, Stefan Kot.

Ostoja Skierbieszów – Unia Hrubieszów 1:3. Bramki: Mateusz Świszcz – Amorin (2), Bartłomiej Cebula.

III runda pucharu zaplanowana została w środę 2 września. W losowaniu wzięły już udział zespoły z IV ligi.

Zestaw par przedstawia się następująco: Błękitni Obsza – Victoria Łukowa, Omega Stary Zamość – Tomasovia Tomaszów Lubelski, Graf Chodywańce – Hetman Zamość, Andoria Mircze – Łada Biłgoraj, Aleksandria Aleksandrów – Sokół Zwierzyniec, Igros Krasnobród – Sparta Łabunie, Gryf Gmina Zamość – Pogoń 96 Łaszczówka, Cosmos Józefów – Unia Hrubieszów.

MiT

PREZENTACJA W PLENERZE

W piątkowe popołudnie 28 sierpnia odbyła się oficjalna prezentacja siatkarek i sztabu szkoleniowego TKS Tomasovia Tomaszów Lubelski przed sezonem ligowym 2026/2027. Okazała uroczystość odbyła się na terenie Klubu Golfowego Roztocze, którego właścicielem jest Roman Rak z RST Roztocze, oficjalnego sponsora siatkarskiej drużyny. W spotkaniu wzięli udział samorządowcy miejscy i powiatowi, sponsorzy siatkarskiej sekcji oraz liczni sympatycy tomaszowskiej siatkówki. O sobie, swoich siatkarskich oczekiwaniach i planach związanych z grą mówiły: Martyna Dzida, Gabriela Kostur, Aleksandra Tabaczuk, Zofia Madej, Katarzyna Marcyniuk-Wątorek, Paulina Olchawa, Cecylia Pietruszka, Patrycja Rykała, Martyna Sadowska, Martyna Staworzyńska, Klaudia Twardoch, Wiktoria Zasuwa oraz szkoleniowcy: Stanisław Kaniewski i Krzysztof Wróbel.

Tekst i fot. /MiT/

eprasa.pl 1578f5a51b

III liga. Pogoń-Sokół Lubaczów – Hetman Zamość 4:2 (1:0)

Dzwonek ostrzegawczy?

Hetman strzelił w Lubaczowie 2 bramki, ale wrócił bez punktów. Po słabym meczu podopieczni trenera **Łukasza Gieresza** spadli na 12. miejsce w tabeli i od strefy spadkowej dzieli ich zaledwie jeden punkt.

Bramki: Jaślar 37' , Matluszka 68', Chełmecki 78', Pawlik 86' – Skiba 51', Bartoś 65'. **Żółte kartki:** Bartoś, Skiba, Waliś, **Hetman:** Kot – Bartoś, Głaz (76' Posielski), Waliś (80' Lepiarz), Szymala, Górski, Iwanek (76' Szatała), Sikora (85' Jampol), Ziętek, Szczygieł (46' Rodrigues), Skiba.

Na razie chyba jest jeszcze za wcześnie, żeby bić na alarm, ale wyraźnie widać, że nie wszystko idzie tak jak powinno. Hetman w sześciu meczach wygrał zaledwie raz, a w trzech ostatnich kolejkach zdobył tylko punkt, choć dwukrotnie grał z autsajderami: Koroną II Kielce i Pogonią-Sokół.

Lubaczowianie do meczu z Hetmanem wywalczyli zaledwie jedno oczko, a po ostatniej porażce do dymisji podał się ich trener. Mimo to zdołali wygrać, aplikując na dodatek biało-zielono-czerwonym aż 4 bramki.

Co ciekawe Zamościanie przegrywali od 37. min, ale zdołali wyrównać i nawet wyjść na prowadzenie. Niestety, potem strzelali już tylko gospodarze.

Fot. Kamil Gac/Hetman Zamość

Do wyrównania doprowadził Dominik Skiba (z prawej).

– Gratuluje wygranej Pogoni. Co do przebiegu spotkania to pierwsza połowa mocno statyczna, bez konkretów. To kolejny mecz w którym nie jesteśmy równi jeśli chodzi o naszą dyspozycję. Mieliśmy lepszą drugą połowę niż pierwszą. Musimy zdecydowanie to poprawić – podsumował trener Hetmana, Ł. Gieresz.

– Duże słowa uznania dla piłkarzy za wytrwałość – za to co działo się w końcówce. Przeżywaliśmy różne dziwne zawirowania w ostatnim czasie. Pierwsza połowa, jak wspomniał trener gości, była statyczna. Chcieliśmy czekać na fazy przejściowe. To się nam poniekąd udawało, bo mieliśmy kilka niezłych kontr. Była też odwaga w operowaniu piłką. W II połowie było też kilka takich momentów w których rywal „wracał" do grania i łapał z nami kontakt. Niepotrzebnie wdawaliśmy się w grę wyższą piłką, bo napędzało to przeciwnika. Na szczęście pomogli nam zmiennicy. Cieszymy się z pierwszego zwycięstwa – powiedział tymczasowy trener gospodarzy **Przemysław Kuca**.

Roland Maziarka

Liga Centralna piłki ręcznej. Padwa trenuje, wzmacnia się i szuka sponsorów

Zwycięstwo i porażka

Pierwsza runda Ligi Centralnej mężczyzn rozpocznie się w dniach 11-13 września. KPR Padwa Zamość zagra w **Wągrowcu** z miejscową Nielbą. Szczypiorniści przygotowują się do nowego sezonu od 30 lipca.

Drużynę będzie prowadził ten sam tercet, co w ubiegłym sezonie: I trener – **Dzmitry Tsikhan**, II trener – **Wiesław Puzia** oraz **Kamil Wójcik** (trener przygotowania siłowego i fizjoterapeuta).

W kadrze pojawiło się kilku nowych zawodników. **Mikołaj Burlyta** przeniósł się z CMC VIRTU VIRET Zawiercie. 23-letni skrzydłowy w ostatnich sezonach należał do najskuteczniejszych zawodników I ligi. W minionych rozgrywkach zdobył 157 bramek w 21 spotkaniach, zajmując 2. miejsce w klasyfikacji strzelców swojej grupy.

Po kilku sezonach spędzonych poza Zamościem wraca wychowanek Padwy **Szymon Koc**, który ostatnio reprezentował barwy Gwardii Koszalin. Do zespołu dołącza też grający na pozycji rozgrywający **Wojciech Inerowicz** – przenosi się z SMS ZPRP Płock. To młody, urodzony w 2007 roku zawodnik z dużym potencjałem. Żółto-czerwonych barw będzie ponadto bronił **Marek Mendela** (z MKS Nielba Wągrowiec), leworęczny rozgrywający. Z klubu odeszli: **Miłosz Bączek** i **Mateusz Porębski**.

W lidze wystąpi 14 zespołów: MKS Zagłębie Lubin, Sandra Spa Pogoń Szczecin, SMS ZPRP I Kielce, SPR PURINA Kąty Wrocławskie, MKS Nielba Wągrowiec, ENEA WKS Grunwald Poznań, KPR Żukowo, AKPR AZS AWF Biała Podlaska, Aurum Gorzów, KPR Padwa Zamość, Siódemka Miedź Legnica, Jurand Ciechanów, ENERGA Gwardia Koszalin, AZS AGH Kraków. **mak**

Dwa sparingi

25 sierpnia Padwa rozegrała w Zamościu sparing z Orlętami Zwoleń. Wygrała 30:27. Nieco gorzej poszło w drugim meczu – 28 sierpnia Zamościanie ulegli na wyjeździe Stali Mielec 20:30.

Z aren lekkoatletycznych

Diamentowa Liga

W **Chorzowie** w ramach Diamentowej Ligi odbył się XVII Memoriał **Kamili Skolimowskiej**. W zawodach wystąpiło dwoje reprezentantów Agrosu Zamość. **Aleksandra Śmiech** zajęła piątą pozycję w rzucie młotem wynikiem 67,50 m (1. **Camryn Rogers** z Kanady – 77,09). W biegu na 100 m 18. lokatę, uzyskując czas 10,32 sek. zajął **Dominik Kopeć** (1. **Oblique Seville** z Jamajki – 9,83, rekord mityngu). Wszystkie rezultaty zawodów złożyły się na 97 574 punkty w rankingu World Athletics i jest to najwyżej wyceniany w tym roku mityng na świecie i najlepszy w historii w Europie.

A. Śmiech.

Bieg z pianką

Tradycyjnie podczas Chmielaków Krasnostawskich odbył się już XV Półmaraton Chmielakowy o Puchar Burmistrza **Krasnegostawu**. Na starcie stanęło 360 zawodników, którzy mieli do pokonania ponad 21 kilometrów. Pierwsze miejsce zajął **Andrzej Starżyński** z **Końskowoli**, który pokonał trasę w czasie 1:12:01, 2. **John Kinsella** (**Parczew**) – 1:12:36, 3. **Grzegorz Pawlak** (**Izbica**) – 1:17:03… 6. **Igor Kopeć** (Krasnystaw) – 1:19:24. Najlepszą wśród kobiet była **Zuzanna Szostak** (**Okszów**), która uzyskała czas 1:31:28, 2. **Oliwia Panas** (**Krupe**) – 1:32:59, 3. **Małgorzata Siembida** (**Ulanów**) – 1:33:14… 5. **Agata Siwiec** (Krasnystaw) – 1:35:08. Najszybsi zawodnicy powiatu krasnostawskiego, mężczyźni: 1. G. Pawlak (Izbica), 2. **I. Kopeć**, 3. **Łukasz Wojtyna** (obaj Krasnystaw), kobiety: 1. O. Panas (Krupe), 2. A. Siwiec (Krasnystaw), 3. **Ewelina Kowalczyk** (**Wincentów**). Po raz drugi zorganizowano także biegi dziecięce. Najmłodsi rywalizowali w czterech kategoriach wiekowych, z podziałem na dziewczynki i chłopców.

Memoriał W. Maniaka

W **Szczecinie** 26 sierpnia rozegrano w niezwykle mocnej obsadzie międzynarodowej 9. Memoriał Wiesława Maniaka. W drugim biegu eliminacyjnym na 100 m wystąpił **Dominik Kopeć** z Agrosu Zamość, zajmując 4. miejsce czasem 10,50 sek. (wiatr – 1,3) i nie awansował do finału. W sumie został sklasyfikowany na 11. miejscu (w finale 1. **Abdul-Rasheed Saminu** z Ghany – 10,08). Doskonale w biegu na 1500 m wypadł wnuk niżej podpisanego **Bartek Kitliński**, który przed biegiem w stawce 18 zawodników posiadał 15. wynik, a metę przekroczył na 7. pozycji, poprawiając „życiówkę" o ponad 4 sekundy (3:36,17 min). Jest to dziesiąty wynik w historii polskiej lekkiej atletyki na tym dystansie. Bieg wygrał **Flavien Szot** w czasie 3:32,68 ustanawiając nowy rekord mityngu.

D. Kopeć.

mak

INFORMATOR KIBICA

III liga: 7. kolejka (4-6.09): Hetman – Moravia (s.17), Wisła II –Chełmianka (s.12), KSZO – Naprzód (s.18), Czarni – Pogoń (s.14), AKS – Wiślanie (n.17), JKS Jarosław – Korona II (s.16), Sokół – Star (pt. 17), Wisłoka – Podlasie (n.17), Wieczysta II –Siarka (s.12).

IV liga: 5. kolejka (4-6.09): Łada – MKS Ryki (s.17), Tomasovia – Orlęta R. (n.16), Bug – Victoria (s.13), Lublinianka – Avia II (pt.17), Janowianka – Górnik II (s.15), Świdniczanka – Lewart (s.15), Tur – Powiślak (n.17), Orlęta Ł. – Granit (n.14).

Klasa O: 5. kolejka (5-6.09): Olimpiakos – Korona (s.11), BKS Bodaczów – Sparta (s.17), Pogoń – Omega (n.17), Sokół – Błękitni, Igros – Gryf (s.16), Kryształ – Huragan (n.17), Andoria – Huczwa (s.16), Graf – Tanew (s.15).

Klasa A: 4. kolejka (5-6.09): Włókniarz – Olender (n.16), Grom – Orkan (n.16), Metalowiec – Relax (n.17), Olimpia – KS Roztocze (s.11), Potok – Piast (n.16), Unia – Łada II (s.17), Tomasovia II – Sparta (n.11).

Klasa B: 3. kolejka (5-6.09), gr. I: Perła D. – Tarpan (s.15), Orion – KS Wola (n.16), Delta – Alwa (n.16), Szumy – Cosmos (n.14), Wrzos – Aleksandria (n.15); **gr. II:** Potok II – Perła T. (n.14), Ruch – Orion (n.14), GKS Tarnawatka – Szyszła (s.11), Ostoja – Granica (s.16), Płomień – Unia II (n.11).

Oprac. rol

Tabele

III liga

Wyniki 6. kolejki: Pogoń-Sokół Lubaczów – Hetman Zamość 4:2, Chełmianka Chełm – Wieczysta II Kraków 1:0, Siarka Tarnobrzeg – Wisłoka Dębica 1:0, Podlasie Biała Podlaska – Sokół Kolbuszowa Dolna 0:0, Korona II Kielce – AKS 1947 Busko Zdrój 4:1, Wiślanie Skawina – Czarni Połaniec 0:1, Moravia Morawica – KSZO 1929 Ostrowiec Świętokrzyski 0:4, Naprzód Jędrzejów – Wisła II Kraków 0:0, JKS Jarosław – Star Starachowice 3:0.

1. Chełmianka	18	11-1
2. KSZO	14	11-4
3. Wiślanie	13	9-4
4. Czarni	12	9-8
5. Wisła II	11	9-6
6. JKS Jarosław	10	12-8
7. Podlasie	8	5-5
8. Wieczysta II	7	8-9
9. Siarka	7	7-8
10. Wisłoka	7	7-9
11. Naprzód	7	9-13
12. HETMAN	**6**	**9-9**
13. Sokół	6	6-7
14. Moravia	6	6-12
15. AKS	5	8-13
16. Star	5	5-11
17. Korona II	4	16-17
18. Pogoń	4	6-9

IV liga

Wyniki 4. kolejki: Victoria Łukowa – Tomasovia Tomaszów Lubelski 1:2, Górnik II Łęczna – Łada 1945 Biłgoraj 0:6, Avia II Świdnik – Orlęta Łuków 6:0, Granit Bychawa – Bug Hanna 4:3, Orlęta Radzyń Podlaski – Tur Milejów 1:0, Powiślak Końskowola – Świdniczanka Świdnik 2:2, Lewart Lubartów – Janowianka Janów Lubelski 3:1, Lublinianka Lublin – MKS Ryki 3:2.

1. Lublinianka	12	17-5
2. ŁADA	**9**	**14-6**
3. Avia II	9	13-0
4. Orlęta R.	9	6-4
5. TOMASOVIA	**7**	**7-6**
6. Granit	7	7-5
7. Lewart	6	10-12
8. VICTORIA	**5**	**5-5**
9. Powiślak	5	13-16
10. Tur	4	6-4
11. Bug	4	9-14
12. MKS Ryki	3	8-10
13. Orlęta Ł.	3	4-14
14. Janowianka	2	7-10
15. Świdniczanka	2	4-8
16. Górnik II	0	0-11

Klasa O

Wyniki 4. kolejki: Korona Łaszczów – Graf Chodywańce 0:2, Tanew Majdan Stary – Andoria Mircze 6:2, Huczwa Tyszowce – Kryształ Werbkowice 1:2, Huragan Hrubieszów – Igros Krasnobród 1:3, Gryf Gmina Zamość – Sokół Zwierzyniec 5:0, Błękitni Obsza – Pogoń 96 Łaszczówka 0:2, Omega Stary Zamość – BKS Bodaczów 1:0, Sparta Łabunie – Olimpiakos Tarnogród 1:0.

1. Tanew	12	17-6
2. Graf	12	13-3
3. Pogoń	10	9-0
4. Gryf	9	11-3
5. Omega	9	5-0
6. Błękitni	6	9-5
7. BKS Bodaczów	6	6-6
8. Igros	6	10-9
9. Sokół	6	8-12
10. Kryształ	6	7-11
11. Sparta	6	3-3
12. Korona	3	6-5
13. Huragan	1	3-8
14. Huczwa	0	4-15
15. Olimpiakos	0	0-12
16. Andoria	0	5-18

Klasa A

Wyniki 3. kolejki: Tomasovia II Tomaszów Lubelski – Włókniarz Frampol 5:1, Sparta Wożuczyn – Unia Hrubieszów 0:6, Łada 1945 II Biłgoraj – Potok Sitno 5:5, Piast Babice – Olimpia Miączyn 0:1, KS Roztocze Szczebrzeszyn – Metalowiec Goraj 1:3, Relax Księżpol – Grom Różanie 3:2, Orkan Bełżec – Olender Sól 5:1.

1. Unia	9	15-0
2. Metalowiec	9	17-3
3. Olimpia	9	10-0
4. Orkan	7	10-2
5. Relax	7	9-4
6. Grom	6	16-6
7. Tomasovia II	6	9-3
8. Potok	4	9-11
9. Olender	3	5-10
10. Łada II	1	7-18
11. KS Roztocze	0	4-14
12. Piast	0	0-12
13. Sparta	0	2-15
14. Włókniarz	0	1-16

Klasa B

Wyniki 2. kolejki, gr. I: Tarpan Korchów – Wrzos Szyszków 3:1, Aleksandria Aleksandrów – Szumy Susiec 5:2, Cosmos Józefów – Delta Nielisz 5:1, Alwa Brody Małe – Orion Dereźnia 0:1, KS Wola Różaniecka/Luchów – Perła Deszkowice 3:3.

1. Aleksandria	6	10-3
2. Cosmos	6	8-1
3. KS Wola	4	8-4
4. Perła D.	4	7-4
5. Szumy	3	12-5
6. Tarpan	3	4-6
7. Orion	3	1-3
8. Alwa	0	1-5
9. Delta	0	2-10
10. Wrzos	0	1-13.

gr. II: Perła Telatyn – Płomień Spartan Nieledew 1:2, Unia II Hrubieszów – Ostoja Skierbieszów 1:1, Granica Lubycza Królewska – GKS Tarnawatka 5:2, Szyszła Tarnoszyn – Ruch Machnów Nowy 1:1, Orion Jacnia – Potok II Sitno 8:2.

1. Orion	6	14-2
2. Granica	6	8-2
3. Ostoja	4	6-2
4. GKS Tarnawatka	3	7-9
5. Płomień	3	3-6
6. Potok II	3	4-9
7. Szyszła	1	2-3
8. Ruch	1	1-4
9. Unia II	1	5-6
10. Perła T.	0	1-8

oprac. rol

eprasa.pl 1578f5a51b

Z ARCHIWUM KRZYSZTOFA KONOPY

Końcówka lata *

Truchleje mama, wścieka się tata…
Definitywnie – końcówka lata.
O pomstę niebios babcia zawoła…
Definitywnie – zaczyna się szkoła.
Dziadziuś też zaklnie grubo z dwururki…
Definitywnie – winne mundurki.
Zaczną się wrześniem splin, chandra, fobia…
Definitywnie – martyrologia.
Zaczną ogonki stać znów w książnicach…
Definitywnie – wpływ Gombrowicza.
I konstatuje uczeń niebożę:
Definitywnie – z rodziną gorzej.
Z tego powodu i wręcz przeciwnie
Olewa szkołę definitywnie,
Po czym od dziadków, mamusi, taty
Definitywnie odbiera baty.
Analizuje powyższe lanie:
Definitywnie – wróć G. Romanie…

**Wiersz opublikowany w TZ 5 września 2007 r.*

JERZY LIPIEC rysuje

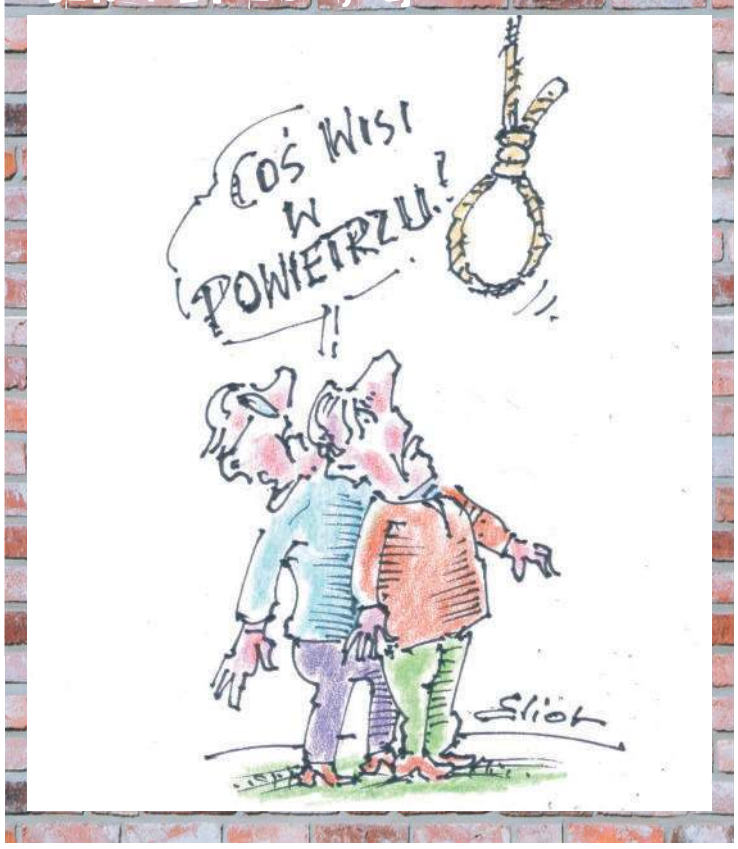

SEX LEKTURKI

Złapałam go za dłonie i pociągnęłam do salonu, szukając czegokolwiek do picia. Gdy zauważyłam stojącą na stoliku kawowym butelkę whisky, bez namysłu wrzuciłam do szklanki dwie kostki lodu, zalałam je złocistym płynem i wzięłam sporego łyka. Zamiast go połknąć, przyciągnęłam Marka do siebie i zaserwowałam mu ten trunek prosto ze swoich ust pozwalając, by alkohol powoli spływał po naszych brodach.

Objął dłońmi moje pośladki, przykryte jedynie jego czarnym, mocno za dużym swetrem. Oparł mnie o krawędź ciężkiej, skórzanej kanapy. Wstrzymałam oddech, kiedy zimna skóra mebla zetknęła się z moim nagim ciałem.

Antonina Career, „Daleka podróż"

Fot. pixabay.com

Horoskop

Baran
21.03-19.04
Nie każdy związek opiera się wyłącznie na silnych uczuciach. Coraz większe znaczenie będą miały wspólne marzenia i podobna wizja przyszłości. Jeśli szukasz partnera, zwróć uwagę nie tylko na chemię między Wami, ale także na to, czy patrzycie w tym samym kierunku. Ktoś, kto podobnie jak Ty marzy o spokojnym życiu, własnym domu z ogródkiem i budowaniu rodzinnego ciepła, może okazać się znacznie lepszym wyborem niż osoba szukająca wyłącznie wrażeń.

Byk
20.04-20.05
Czas zadbać nie tylko o porządek wokół siebie, ale również o atmosferę, w której na co dzień funkcjonujesz. Odpowiednio dobrane zapachy mogą pozytywnie wpłynąć na Twój nastrój, pomóc się wyciszyć i stworzyć przestrzeń, do której z przyjemnością będziesz wracać po intensywnym dniu. Sięgnij po ulubione kadzidełka, świece zapachowe lub naturalne olejki eteryczne. Delikatny aromat lawendy, drzewa sandałowego czy cytrusów pomoże uporządkować myśli.

Bliźnięta
21.05-20.06
Twoja otwartość i wiara w dobre intencje innych są pięknymi cechami, jednak Gwiazdy ostrzegają, że w najbliższym czasie mogą zostać wystawione na próbę. Ktoś spróbuje wykorzystać Twoją życzliwość lub złoży obietnice, które będą brzmiały zbyt dobrze, by mogły okazać się prawdziwe. Nie podejmuj ważnych decyzji wyłącznie na podstawie czyichś zapewnień.

Rak
21.06-22.07
Zamiast sięgać po przypadkowe suplementy, warto wzbogacić codzienny jadłospis o świeże warzywa i owoce. Pamiętaj, że niewielkie zmiany w diecie szybko przełożą się na lepsze samopoczucie. Więcej sezonowych produktów, naturalnych soków i kolorowych posiłków sprawi, że odzyskasz energię, a cera nabierze promiennego wyglądu.

Lew
23.07-22.08
Przyjdzie Ci zmierzyć się z wymagającym projektem, trudnym klientem lub niemiłą osobą. Choć początkowo sytuacja może wydawać się niekorzystna, zachowasz zimną krew i udowodnisz, że potrafisz działać skutecznie nawet pod dużą presją. Przełożeni lub współpracownicy zauważą, jak dobrze radzisz sobie w wymagających okolicznościach.

Panna
23.08-22.09
Twój uśmiech i pozytywne nastawienie potrafią rozładować wiele napiętych sytuacji, ale Gwiazdy przypominają, że nie wszystko da się załatwić dobrą atmosferą. W pracy przyjdzie moment, w którym liczyć się będą przede wszystkim konkretne umiejętności, przygotowanie i terminowość. Sam urok osobisty może okazać się niewystarczający. Jeśli dostrzegasz u siebie pewne braki lub odkładasz naukę nowych obowiązków, warto jak najszybciej nadrobić zaległości.

HOROSKOP DLA NATASZY URBAŃSKIEJ. ZNAK ZODIAKU: LEW

Fot. wikipedia.org, Ja Fryta, CC BY 2.0

Gwiazdy podpowiadają Nataszy Urbańskiej, by w natłoku prób, podróży i występów nie zapominała o regeneracji. To właśnie równowaga między intensywną pracą a chwilami wyciszenia pozwoli jej utrzymać sceniczną energię, z której słynie od lat. W życiu prywatnym zapowiada się spokojniejszy okres.

Waga
23.09-22.10
Organizm będzie dobrze radził sobie z codziennymi wyzwaniami, a odporność pozwoli Ci spokojniej przejść przez okres, w którym wiele osób wokół będzie narzekać na gorsze samopoczucie. Jeśli już coś spróbuje pokrzyżować Twoje plany, najprawdopodobniej skończy się na niewielkim katarze lub krótkotrwałym przeziębieniu. Nie traktuj dobrej formy jako czegoś oczywistego. To odpowiednia ilość snu, zdrowa dieta i regularna aktywność fizyczna są najlepszym sposobem na utrzymanie dobrej kondycji.

Skorpion
23.10-21.11
Nie sposób przejść obok Ciebie obojętnie. Połączenie silnego charakteru i hipnotyzującego spojrzenia jest Twoim największym atutem. Pewność siebie, konsekwencja i odwaga w wyrażaniu własnego zdania sprawią, że zyskasz jeszcze większy szacunek otoczenia. Pamiętaj jednak, że największe wrażenie zrobisz nie wyglądem, lecz swoją osobowością. To właśnie siła charakteru, szczerość i umiejętność pozostawania sobą sprawią, że ktoś zechce zostać przy Tobie na dłużej.

Strzelec
22.11-21.12
Prowadzenie firmy to nie tylko ciekawe pomysły i kontakt z klientami. Równie ważna jest cała praca, której często nie widać – dokumenty, faktury, umowy, terminy i obowiązki urzędowe. Choć papierkowa robota może wydawać się nużąca, nie warto odkładać jej na później. Im lepiej zadbasz o porządek w formalnościach, tym więcej czasu i energii zostanie Ci na rozwijanie tego, co naprawdę sprawia Ci przyjemność.

Koziorożec
22.12-19.01
Nie odkładaj chwili wytchnienia na koniec dnia – wykorzystaj piękną pogodę i wyjdź z kubkiem kawy na balkon, taras lub przed budynek. Świeże powietrze i promienie słońca pomogą Ci oczyścić myśli oraz odzyskać energię. Właśnie podczas takiej krótkiej przerwy możesz wpaść na rozwiązanie problemu, który od dawna nie dawał Ci spokoju. Czasem wystarczy na kilka minut oderwać wzrok od monitora by umysł zaczął pracować na innych obrotach.

Wodnik
20. 01-18.02
W głowie masz jasno określony cel i nie zamierzasz z niego rezygnować. Faktycznie osiągnięcie wymarzonej sylwetki będzie wymagało od Ciebie sporo wysiłku, systematyczności i cierpliwości. Nie wystarczy kilka treningów ani chwilowy zryw – prawdziwe efekty przyjdą dopiero wtedy, gdy zdrowe nawyki staną się częścią codzienności. Nie zniechęcaj się chwilowymi przestojami.

Ryby
19.02-20.03
Jeśli jesteś w związku, wykorzystaj swój urok, by na nowo rozpalić uczucia między Wami. Odrobina tajemniczości, czułości i wspólnego flirtu przypomni drugiej połówce, dlaczego właśnie w Tobie się zakochała. Samotni natomiast mogą liczyć na wyjątkowo udane spotkania i emocje, które przyspieszą bicie serca. Największa siła uwodzenia tkwi w autentyczności. Nie musisz nikogo udawać ani silić się na efektowne gesty.

Reklama

FASOLA – ORZECHY – GROCH
SKUP – USŁUGA
(przebierania, suszenia prosto z pola)
WYDAJNOŚĆ DO 90 T DZIENNIE
SPRZEDAŻ GORCZYCY
NUTS-BEAN Antoni Nowaczewski
Kułakowice Pierwsze 13
514-265-481, 725-704-791
01747/0

OKNA PCV
ALUMINIOWE
Super Ceny
ŻALUZJE – WERTIKALE
GREENHOUSE
606 110 415

eprasa.pl 1578f5a51b