Cena gazety: 4,99 zł (5% VAT) Nr 36 (1195) 8 - 14 września 2026 r.

ISSN: 1644-0579
Nr ind: 288764
N 1410 9 771644 057606

facebook.com/NOWaGazetaBilgorajska

NOWa gazeta biłgorajska

nowa@gazetabilgoraj.pl www.gazetabilgoraj.pl

STRONA 4

Klucze do miasta trafiły w ich ręce!

Biłgoraj / Aleksandrów / Biszcza / Frampol / Goraj / Józefów / Księżpol / Łukowa / Obsza / Tarnogród / Tereszpol / Turobin / Potok Górny

Dyrektorzy szkół dostali lekcję

Powiat zaoszczędzi prawie pół miliona

Dyrektorzy szkół prowadzonych przez Powiat Biłgorajski będą musieli prowadzić więcej zajęć niż dotychczas, a jednocześnie powiat liczy na blisko 480 tys. zł oszczędności rocznie. Przyjęcie nowych zasad dotyczących pensum nauczycieli wywołało jednak burzliwą dyskusję

STR. 3

Sześć lat więzienia za oszustwa związane z dotacjami.

Pokrzywdzeni mieszkańcy powiatu

STRONA 6

100 lat OSP w Majdanie Starym!

Nowy sztandar i wyjątkowa niespodzianka na jubileusz

STRONA 21

Ilona Dzido

nową sekretarz Miasta Biłgoraja

STRONA 5

W Woli Małej szyli pod chmurką

STRONA 5

Co dalej z Hetmanem i Kasztelanem?

Będą zmiany, ale nie w tym roku

STRONA 7

Kolarska lekcja pokoleń

STRONA 23

Ponad 70 lat na karku i kolarska dusza, która nigdy nie starzeje. Pierwsza prezes i założycielka Biłgorajskiego Stowarzyszenia Kolarzy - Józefa Pawęzka zaskoczyła młodych zawodników

Jest Balicki? To znów jest zwycięstwo

STRONA 22

BIL

eprasa.pl 15e6c4d92d

S T O P K A

NOWa biłgorajska

„Nowa Gazeta Biłgorajska"

WYDAWCA:
Wydawnictwo Wspólnota
Mateusz Orzechowski
Wygnanów 20,
21-306 Czemierniki

KONTAKT:
nowa@gazetabilgoraj.pl

REDAKCJA:
Natalia Račaitis
(redaktor prowadząca)
780 029 973
natalia@gazetabilgoraj.pl

Ewa Zajmała
ezajmala@onet.pl

Kacper Kyc

Magdalena Kołcon

WSPÓŁPRACOWNICY:

Michał Kańkowski

SPORT:
Tomasz Zalewa
791 132 007

REDAKTOR NACZELNY:
Mateusz Orzechowski

MARKETING I REKLAMA:
Anna Mokrzycka
tel. 691 782 434,
mokrzycka@24wspolnota.pl

OGŁOSZENIA I REKLAMA:
Agata Badziak
tel. 517 070 803,
badziak@24wspolnota.pl

MASZ TEMAT?

ZADZWOŃ 780 029 973

Lokalnie, aktywnie i z pasją

W sobotę, 29 sierpnia miłośnicy jednośladów z Biłgoraja i okolic wzięli udział w Rodzinnym Rajdzie Rowerowym.

Impreza została zorganizowana przez Stowarzyszenie Zrównoważonego Rozwoju i Przedsiębiorczości Społecznej.

Wydarzenie zorganizowano w ramach projektu „Aktywnie, atrakcyjnie, bo lokalnie", którego celem jest promowanie zdrowego stylu życia i integracja lokalnej społeczności. Rajd przyciągnął kilkudziesięciu miłośników kolarstwa w każdym wieku. – Chcemy wyjść z domu, zintegrować młodszych i starszych oraz wspólnie spędzić czas na świeżym powietrzu. Sport to zdrowie i hart ducha – podkreśla **Beata Strzałka.**

Ewa Zajmała

Fot. Ewa Zajmała

Miejscem zbiórki i startu był parking przy Młodzieżowym Domu Kultury w Biłgoraju, skąd punktualnie o godzinie 14 rowerzyści wyruszyli w drogę, Uczestnicy pokonali malowniczą, 25-kilometrową trasę, a całe wydarzenie zwieńczyło spotkanie integracyjne

„Solanki" zachwyciły regionalnymi smakami

Fot. LGC Biłgoraj

Szczególną uwagę uczestników przyciągało stoisko Koła Gospodyń Wiejskich z Soli „Solanki". Panie z KGW zaprezentowały tradycyjne potrawy i regionalne przysmaki charakterystyczne dla ziemi biłgorajskiej

W niedzielę, 30 sierpnia, na w Świdniku na Dożynkach Wojewódzkich uczestniczyła w nich oficjalna delegacja powiatu biłgorajskiego, a lokalne tradycje kulinarne reprezentowały panie z Koła Gospodyń Wiejskich „Solanki" z Soli.

Powiat biłgorajski reprezentowali **Jan Małysza** – członek Zarządu Powiatu, **Andrzej Łagożny** – wiceprzewodniczący Rady Powiatu oraz Jolanta Ważna – radna Rady Powiatu. W wydarzeniu uczestniczyła również **Zofia Woźnica,** radna Sejmiku Województwa Lubelskiego.

Ewa Zajmała

Stoisko kulinarne „SOLANEK" serwowało na Dożynkach wojewódzkich:

- kapuśniak na bazie żeberek z olejem lnianym,
- hołubki – gołąbki z kaszą zanurzone w sosie borowikowym,
- własnoręcznie pieczony chleb ze swojskim smalczykiem i kiszonym ogórkiem,
- krężałki polane olejem lnianym,
- pierożki drożdżowe z białą kaszą gryczaną,
- pieróg biłgorajski,
- domowe pasztety z żurawiną leśną,
- wiejskie kiełbasy,
- udziec wieprzowy z chrzanem,
- świeżo robione wiejskie masełko,
- jagodzianki,
- ciasta drożdżowe z makiem, kruche z owocami, serniki, piernik,
- nalewki ziołowe i owocowe.

Co, gdzie, kiedy?

WRZESIEŃ 10 CZW.

Kolorowa S.O.W.A., godz.15 Park Solidarności

WRZESIEŃ 12 SOB.

XII Międzygminny Festiwal Piosenki Ludowej, godz. 11 Gminny Ośrodek Kultury w Goraju

Wernisaż wystawy prac Moniki Lembryk-Bartoszek, godz. 18. BCK w Biłgoraju

WRZESIEŃ 13 NIEDZ.

XII Międzygminny Festiwal Piosenki Ludowej, godz. 13:30 plac przy remizie OSP Jędrzejówka

Rajd Jastrzębia Zdebrz, godz. 8. Biłgoraj zalew Bojary

Piknik Historyczny, godz. 12:15 Rynek Frampol

VII Przegląd Zespołów Obrzędowych Powiatu Biłgorajskiego, godz. 13 Biłgoraj Zagroda Sitarska

Majdańskie Disco. Pożegnanie wakacji godz. 15. Majdan Stary

49. Biłgorajska Wyprzedaż Garażowa godz. 12. Biłgoraj

R E K L A M A

BIL

eprasa.pl 15e6c4d92d

Dyrektorzy szkół dostali lekcję.

Powiat zaoszczędzi prawie pół miliona

Dyrektorzy szkół prowadzonych przez Powiat Biłgorajski będą musieli prowadzić więcej zajęć niż dotychczas, a jednocześnie powiat liczy na blisko 480 tys. zł oszczędności rocznie. Przyjęcie nowych zasad dotyczących pensum nauczycieli wywołało jednak burzliwą dyskusję.

Rada Powiatu w Biłgoraju przyjęła uchwałę określającą zasady i rozmiar tygodniowego, obowiązkowego wymiaru godzin zajęć dla nauczycieli zajmujących stanowiska kierownicze oraz pensum nauczycieli specjalistów. Dyskusja nad projektem była jednak burzliwa. Radny **Henryk Paska** proponował inne rozwiązanie dla największych szkół, wskazując na ich specyfikę i większą liczbę obowiązków dyrektorów.

Podjęcie uchwały było konieczne w związku ze zmianą przepisów Karty Nauczyciela. Jak wyjaśniła podczas sesji kierownik Wydziału Edukacji, Kultury, Sportu i Promocji Starostwa Powiatowego w Biłgoraju **Marta Skurzak-Marchewka**, dotychczasowe uchwały dotyczące pensum nauczycieli specjalistów oraz kadry kierowniczej zachowywały moc jedynie do 1 września.

Ile godzin będą pracować dyrektorzy?

Nowa uchwała określa wysokość tygodniowego obowiązkowego wymiaru zajęć dla poszczególnych stanowisk kierowniczych. Określa się je jako obniżki od zwykłego 18-godzinnego pensum.

W przypadku dyrektora szkoły obniżka wynosi 14 godzin, wicedyrektora 10 godzin, kierownika internatu 15 godzin, a kierownika szkolenia praktycznego i kierownika warsztatów 9 godzin. Wynika z tego, że dyrektorzy będą prowadzić 4 godziny zajęć dydaktycznych. Dotychczas prowadzili trzy.

Dla dyrektora Młodzieżowego Domu Kultury przewidziano obniżkę o 9 godzin, dyrektora Poradni Psychologiczno-Pedagogicznej – 12 godzin, wicedyrektora poradni – 10 godzin, natomiast dyrektora Zespołu Szkół Specjalnych – 12 godzin.

Takie same obniżki od tygodniowego obowiązkowego wymiaru zajęć przysługują nauczycielom, którym powierzono obowiązki kierownicze w zastępstwie.

Specjaliści pozostają przy 22 godzinach

Uchwała ustala również tygodniowy obowiązkowy wymiar godzin zajęć pedagogów, pedagogów specjalnych, psychologów, logopedów, terapeutów pedagogicznych i doradców zawodowych na poziomie 22 godzin.

Jak wskazywała kierownik, zdecydowano się pozostawić dotychczasowy wymiar ze względu na rosnące potrzeby szkół. – Przy lawinowym przyroście orzeczeń oraz wzroście liczby nauczania indywidualnego utrzymano pensum 22 godzin dla nauczycieli specjalistów. Byłoby nielogiczne zmniejszać im liczbę godzin przy jednoczesnym wzroście potrzeb – argumentowała.

Największe szkoły powinny być potraktowane inaczej

Projekt uchwały wywołał dyskusję podczas sesji. Radny Henryk Paska zwrócił uwagę, że proponowane zmiany, choć formalnie oznaczają obniżkę pensum, w praktyce zwiększają liczbę godzin, które dyrektorzy będą musieli realizować w porównaniu z dotychczasowymi zasadami.

Radny wskazywał przede wszystkim na Regionalne Centrum Edukacji Zawodowej oraz Zespół Szkół Budowlanych i Ogólnokształcących, które jego zdaniem ze względu na wielkość i specyfikę wymagają od dyrektorów większego zaangażowania.

– Jeżeli jest obniżenie, społeczeństwo może powiedzieć, że nauczyciele i tak mało godzin pracują, a jeszcze kierownikom się obniża. Jeżeli jednak wtajemniczymy się w ten temat, to tak naprawdę nie obniżamy dyrektorom, tylko zwiększamy ich wymiar w porównaniu do poprzedniego okresu – mówił Paska.

Fot. Tomasz Zalewa

Henryk paska
radny rady Powiatu w Biłgoraju

Jeżeli jest obniżenie, społeczeństwo może powiedzieć, że nauczyciele i tak mało godzin pracują, a jeszcze kierownikom się obniża. Jeżeli jednak wtajemniczymy się w ten temat, to tak naprawdę nie obniżamy dyrektorom, tylko zwiększamy ich wymiar w porównaniu do poprzedniego okresu.

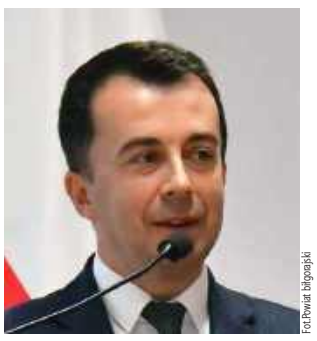

Fot. Powiat biłgorajski

Andrzej Szarlip
starosta biłgorajski

To była propozycja samych dyrektorów, którzy chcieli, aby zmiana była równa dla wszystkich. Chcieli wyjść z twarzą wobec swoich pracowników i zaproponowali zwiększenie sobie wymiaru o jedną godzinę.

Nowe regulacje mają dostosować organizację pracy szkół prowadzonych przez Powiat Biłgorajski do zmienionych przepisów Karty Nauczyciela, a jednocześnie przynieść wymierne oszczędności w budżecie oświaty

Dyrektorzy będą prowadzić cztery godziny zajęć dydaktycznych. Dotychczas prowadzili trzy

Radny złożył formalny wniosek, aby dyrektorzy dwóch największych szkół – RCEZ oraz ZSBiO – mieli większą obniżkę pensum niż pozostali dyrektorzy.

W toku dyskusji pojawiła się propozycja, aby dla tych dwóch placówek ustalić obniżkę na poziomie 15 godzin (czyli do trzech godzin), podczas gdy dla pozostałych szkół przyjąć wartości wynikające z projektu.

Zdaniem Paski takie rozwiązanie lepiej uwzględniałoby specyfikę szkół, w których oprócz egzaminów maturalnych odbywają się również egzaminy zawodowe, a uczniowie realizują zajęcia praktyczne.

– Nie chodzi tylko o samą liczbę oddziałów. W tych szkołach są egzaminy zawodowe, są praktyki, a zakres obowiązków dyrektorów jest większy. Zwiększenie im wymiaru o kolejną godzinę może w praktyce pogorszyć warunki zarządzania szkołą – przekonywał radny.

Ponad 4 tysiące godzin i około 480 tys. zł oszczędności

Jednym z ważniejszych argumentów podczas dyskusji były kwestie finansowe.

Kierownik Wydziału Edukacji przedstawiła radnym wyliczenia dotyczące czterech grup stanowisk: dyrektorów, wicedyrektorów, kierowników warsztatów i kierowników szkolenia praktycznego oraz kierowników internatów.

Z przedstawionych danych wynika, że według dotychczasowych zasad prowadzili 26 112 godzin zajęć w ciągu roku, natomiast rozwiązanie wynikające z nowych zasad generowałoby około 30 264 godziny. Różnica wynosi więc 4152 godziny rocznie.

Przy założeniu, że godzina nauczyciela dyplomowanego wraz z kosztami pracodawcy kosztuje około 120 zł, daje to oszczędność rzędu około 480 tys. zł rocznie. Taka kwota zostanie w szkolnych budżetach, bo za zajęcia poprowadzone przed dyrektorów nie trzeba będzie płacić innym nauczycielom.

Kierownik podkreślała, że każda godzina wynikająca z obniżki pensum ma wpływ na koszty funkcjonowania oświaty, ponieważ jest rozliczana jako dodatkowa godzina zajęć.

Propozycja była wynikiem kompromisu

Do dyskusji odniósł się również starosta **Andrzej Szarlip.** Jak wyjaśniał, obecne rozwiązanie nie było wyłącznie propozycją Zarządu Powiatu. Przed procedowaniem uchwały odbyło się spotkanie z dyrektorami szkół, w którym uczestniczyli przedstawiciele Zarządu oraz radca prawny.

Jak wskazał starosta, początkowo stanowisko zarządu zakładało inne rozwiązanie – zwiększenie wymiaru zajęć o dwie godziny w przypadku wicedyrektorów i kadry kierowniczej, przy jednoczesnym pozostawieniu dotychczasowego wymiaru dyrektorom.

Ostateczny projekt miał być efektem kompromisu wypracowanego podczas rozmów z dyrektorami.

– To była propozycja samych dyrektorów, którzy chcieli, aby zmiana była równa dla wszystkich. Chcieli wyjść z twarzą wobec swoich pracowników i zaproponowali zwiększenie sobie wymiaru o jedną godzinę. Zarząd przyjął ten kompromis – wyjaśniał Szarlip.

Starosta zwrócił również uwagę na finansowy aspekt uchwały. Według przedstawionych podczas sesji wyliczeń przyjęcie nowych zasad ma przynieść około 480 tys. zł oszczędności.

Każda zmiana może mieć skutki finansowe

Do sprawy odniosła się również radca prawny, która zaznaczyła, że projekt uchwały był wcześniej opiniowany zarówno przez związki zawodowe, jak i dyrektorów szkół.

Podkreśliła jednocześnie, że w przypadku zgłoszenia zmian do projektu należy uwzględnić ich skutki finansowe oraz możliwość ich sfinansowania z budżetu powiatu.

Zwróciła uwagę, że formalna zmiana uchwały wymaga również odpowiedniego sformułowania wniosku, tak aby zaproponowane wartości mogły zostać prawidłowo poddane pod głosowanie. Jej zdaniem przed wprowadzeniem zmian zasadne byłoby również stanowisko Zarządu Powiatu dotyczące możliwości finansowych ich realizacji.

Wniosek radnego nie uzyskał poparcia

Radny Henryk Paska podtrzymał swoją propozycję zróżnicowania obniżek dla największych placówek. Argumentował, że byłby to niewielki koszt w stosunku do całego budżetu oświaty, a jednocześnie gest wobec dyrektorów szkół, na których spoczywa szczególnie duża odpowiedzialność.

Jego propozycja nie została jednak zaakceptowana.

Ostatecznie Rada Powiatu w Biłgoraju przyjęła uchwałę w zaproponowanym kształcie. Nowe zasady obowiązują od 1 września.

Nowe regulacje mają dostosować organizację pracy szkół prowadzonych przez Powiat Biłgorajski do zmienionych przepisów Karty Nauczyciela, a jednocześnie przynieść wymierne oszczędności w budżecie oświaty.

Ewa Zajmała

BIL

eprasa.pl 15e6c4d92d

Klucze do miasta trafiły w ich ręce! Seniorzy przejęli miasto

Fot.Ewa Zajmała

Energii i pomysłów seniorom nie brakuje

Fot.Ewa Zajmała

Seniorzy zachwycili publiczność

Biłgoraj przez cały weekend tętnił życiem, a wszystko za sprawą seniorów, którzy przejęli miasto! Były klucze przekazane w ich ręce, kolorowy korowód, wspólna zabawa, muzyka, występy i mnóstwo uśmiechów. Biłgorajskie Dni Seniora pokazały, że energia i chęć do dobrej zabawy nie mają wieku!

Fot.Ewa Zajmała

Na scenie zaprezentowali się również wychowankowie MDK

Pierwszy dzień wydarzenia – piątek 4 września, rozpoczął się aktywnie. W piątkowe przedpołudnie seniorzy wzięli udział w integracyjnym rajdzie rowerowym oraz spacerze Nordic Walking.

Najbardziej widowiskowa część piątkowych obchodów rozpoczęła się po południu przed Urzędem Miasta Biłgoraja. To właśnie tam burmistrz symbolicznie przekazał seniorom klucze do miasta.

– Jest to wyjątkowe święto osób, które swoją aktywnością, doświadczeniem i życiową mądrością każdego dnia udowadniają, że wiek nie jest przeszkodą w realizacji marzeń, rozwijaniu pasji i aktywnym uczestnictwie w życiu naszego miasta. Cieszę się, że już po raz czwarty spotkamy się, aby wspólnie świętować i integrować środowiska senioralne. Biłgorajskie Dni Seniora na stałe wpisały się w kalendarz naszych wydarzeń. Jest to piękne święto i jest mi miło, że cieszy się ono wielką popularnością – mówił burmistrz **Wojciech Gleń**.

Seniorzy podziękowali włodarzowi za ciepłe słowa i wyraz zaufania, jakim burmistrz obdarza ich, przekazując klucze do miasta. – Będziemy strzec klucza, by nikt nie otwierał bram miasta dla niepożądanych gości. Będziemy starali się tak świętować, aby miasto nie ucierpiało, a mieszkańcy mogli bawić się – twierdzili.

Następnie odśpiewany został hymn seniorów. Po tym wyruszył barwny korowód, który przeszedł ulicami miasta.

Uczestnicy zatrzymali się przy Pomniku Wdzięczności znajdującym się Placu Wolności, aby uczcić poległych. Dr **Dorota Skakuj**, kustosz w Muzeum Ziemi Biłgorajskiej przedstawiła historię pomnika. Przytoczyła, że został on postawiony 60 lat temu w 1966 roku ze składek młodzieży ze szkoły im. Ludowych Partyzantów, która kiedyś znajdowała się przy ul. Przemysłowej. Upamiętnia on bohaterów - partyzantów. Ciekawostką jest, że przy pomniku zostały złożone urny z ziemią nie tylko z miejsc walk, ale dużych egzekucji z całego regionu m.in. z Osuch, Porytowego Wzgórza, Margoli czy Szarajówki.

Korowód zakończył się przy fontannie na Placu Wolności. Tam na uczestników czekała kolejna atrakcja. Wieczorem rozpoczęła się otwarta potańcówka, podczas której do wspólnej zabawy przy muzyce zespołu „Za Horyzontem".

Drugi dzień Biłgorajskich Dni Seniora miał przede wszystkim kulturalny charakter. Po południu w Galerii Biłgorajskiego Centrum Kultury otwarto wystawę prac seniorów. Następnie na scenie letniej Biłgorajskiego Centrum Kultury odbył się koncert. Nie zabrakło muzyki, śpiewu i występów artystycznych.

Ewa Zajmała

Fot.Ewa Zajmała

Przekazanie kluczy do miasta

Fot.Ewa Zajmała

Potańcówka przy fontannach

Fot.Ewa Zajmała

Seniorzy tradycyjnie wystąpili w barwnych strojach

Fot.Ewa Zajmała

Dr Dorota Skakuj
starszy kustosz Muzeum Ziemi Biłgorajskiej

Złożona przy Pomniku Wdzięczności ziemia z ważnych w naszej historii miejsc pokazuje, że czasami warto zatrzymać się przy tym pomniku. Są to miejsca niezwykle ważne, miejsca, w których ginęli ludzie albo gdzie miały miejsce duże pacyfikacje i egzekucje.

Wojciech Gleń
burmistrz Biłgoraja

Dni Seniora to doskonała okazja, aby podziękować wam za to, co robicie każdego dnia dla mieszkańców i naszego miasta. Wiem, jak bardzo jesteście aktywni, ponieważ często na różnego rodzaju spotkaniach rozmawiam z samorządowcami i oni zazdroszczą nam naszych seniorów. Widzą waszą aktywność i mówią, że jesteście niesamowici. I to jest prawdą. Dziękuje za działanie, aktywność, zaangażowanie. Dziękuję za to, że potraficie zjednać i zintegrować nasze środowiska, dziękuje za most pokoleniowy, jaki tworzycie. Ubogacacie nasze miasto w wydarzenia sportowe i kulturalne.

BIL

eprasa.pl 15e6c4d92d

Ilona Dzido nową sekretarz Miasta Biłgoraja

Ilona Dzido wygrała konkurs na stanowisku sekretarza Miasta Biłgoraja

Konkurs na stanowisko Sekretarza Miasta Biłgoraja został rozstrzygnięty. Urząd Miasta oficjalnie poinformował o wyborze kandydatki. Najwyższą punktację w postępowaniu uzyskała Ilona Dzido i to właśnie ona została wybrana na kierownicze stanowisko.

Ilona Dzido dotychczas była dyrektorem Ośrodka Interwencji Kryzysowej w Biłgoraju

Urząd Miasta podał również uzasadnienie dokonanego wyboru. Jak wynika z informacji, kandydatka spełniła wszystkie wymagania formalne określone w ogłoszeniu o naborze. To jednak nie był jedyny powód wyboru. W trakcie postępowania konkursowego Ilona Dzido uzyskała najwyższą punktację spośród kandydatów biorących udział w procedurze.

Komisja Rekrutacyjna oceniła również jej przygotowanie merytoryczne. W oficjalnym uzasadnieniu wskazano, że kandydatka wykazała się niezbędną wiedzą ogólną i merytoryczną, wymaganą do objęcia stanowiska Sekretarza Miasta Biłgoraja.

Sekretarz Miasta to jedno z kluczowych stanowisk kierowniczych w strukturze urzędu. Osoba pełniąca tę funkcję odpowiada za istotne obszary organizacji pracy magistratu i prawidłowe funkcjonowanie administracji samorządowej.

Ewa Zajmała

O G Ł O S Z E N I E

BURMISTRZ MIASTA BIŁGORAJA

podaje do publicznej wiadomości, że w **dniu 4 września 2026 r**. na tablicy ogłoszeń w Urzędzie Miasta Biłgoraja przy Placu Wolności 16 oraz na stronach internetowych Urzędu umbilgoraj.bip.lubelskie.pl zakładka obwieszczenia i www.bilgoraj.pl został wywieszony na okres 21 dni Wykaz nieruchomości mienia komunalnego przeznaczonego do dzierżawy (dot.: części działki: nr 60/5 ark. 21 o pow. 0,0100 ha)

BIL

Tak działa Aktywne Lubelskie Lokalnie

W Woli Małej... szyli pod chmurką

Projekt został zrealizowany w ramach Programu Aktywne Lubelskie Lokalnie, którego operatorem jest m.in. Fundacja Fundusz Lokalny Ziemi Biłgorajskiej

Ich cel był prosty, ale i niezwykle ambitny: nauczyć się szycia, zintegrować mieszkańców w każdym wieku i uszyć około tysiąca poduszek. Tak wyglądały warsztaty krawieckie zorganizowane przez Koło Gospodyń Wiejskich w Woli Małej (gm. Biłgoraj).

Okazuje się, że wystarczą tylko chęci i praca sama się w rękach

Finał pod chmurką na gminnej działce

Mieszkańcy Woli Małej i Dużej w gminie Biłgoraj usiedli do maszyn, by krok po kroku tworzyć małe dzieła sztuki. Zwieńczeniem wydarzenia realizowanego w ramach projektu Aktywne Lubelskie Lokalnie były wyjątkowe warsztaty krawieckie, które odbyły się 29 sierpnia. Tym razem gospodarzem wydarzenia była urokliwa działka gminna w Woli Małej, a cały finał zorganizowano pod chmurką. Dopisała zarówno pogoda, jak i mieszkańcy – na miejscu zgromadziło się całkiem sporo osób.

Przy poczęstunku przygotowanym przez członków KGW „Wolanie", mieszkańcy uczyli się sztuki szycia na maszynie. Warsztaty prowadziły Aneta Iwanejko i Zofia Przytuła, które cierpliwie uczyły obsługi sprzętu, pokazywały, jak nawlec nitkę i prowadzić materiał, by szew był prosty. Kluczem do sukcesu okazało się ogromne zaangażowanie i cierpliwość instruktorek. – Najtrudniejszy był pierwszy krok, czyli przełamanie strachu przed maszyną. Na szczęście, dzięki instrukcjom pań, szybko uwierzyłem, że każdy może nauczysz się szyć! – wspomina z uśmiechem Marcin, jeden z zadowolonych uczestników warsztatów.

Sukces gwarantowany

Nie byłoby to jednak możliwe bez wsparcia ze źródeł zewnętrznych. – Jesteśmy niezwykle dumni z naszej społeczności i z tego, co udało nam się wspólnie stworzyć. Chcemy z całego serca podziękować naszym grantodawcom: Fundacji Fundusz Lokalny Ziemi Biłgorajskiej oraz programowi Aktywne Lubelskie Lokalnie. To dzięki Waszemu zaufaniu i wsparciu finansowemu mogliśmy zrealizować nasze plany i zintegrować mieszkańców – mówią organizatorki warsztatów z KGW „Wolanie"

Projekt KGW z Woli Małej dowodzi, że do zrobienia czegoś wielkiego nie potrzeba skomplikowanych narzędzi – wystarczą chęci, odrobina materiału, igła z nitką i otwarte serca sąsiadów.

red.

Nauka szycia cieszyła się ogromnym zainteresowaniem

Warsztaty prowadziły Aneta Iwanejko i Zofia Przytuła

eprasa.pl 15e6c4d92d

Sześć lat więzienia za oszustwa związane z dotacjami.

Pokrzywdzeni mieszkańcy powiatu

Na sześć lat pozbawienia wolności została skazana Agnieszka H., która miała oszukiwać klientów, oferując pomoc w przygotowywaniu biznesplanów i wniosków o dotacje. Wśród miejsc, w których zawierała umowy z klientami, był m.in. Biłgoraj i powiat biłgorajski. Łącznie 49 osób miało stracić blisko 385 tys. zł.

Sprawą zajmowała się Prokuratura Okręgowa w Zamościu. Śledztwo zakończyło się skierowaniem aktu oskarżenia do Sądu Okręgowego w Zamościu 17 kwietnia 2024 roku.

Oferowała pomoc w uzyskaniu dotacji

Jak ustalili śledczy, Agnieszka H. w sierpniu 2021 roku rozpoczęła w Tomaszowie Lubelskim działalność gospodarczą pod nazwą Kancelaria Finansowo-Prawna. Swoje usługi reklamowała m.in. w mediach społecznościowych, lokalnych grupach na Facebooku, na portalu OLX, a także za pomocą ulotek i plakatów.

Oferowała odpłatne przygotowywanie biznesplanów oraz wniosków o dotacje unijne.

Według ustaleń prokuratury, od 18 sierpnia 2021 roku do 3 października 2023 roku zawarła umowy z 49 osobami. Dochodziło do tego w Tomaszowie Lubelskim, Chełmie, Biłgoraju oraz Rzeszowie.

Klienci wpłacali zaliczki lub wynagrodzenie za przygotowanie dokumentów. Umowy przewidywały m.in. zwrot 50 proc. wpłaconej kwoty, jeżeli wniosek nie zostałby rozpatrzony pozytywnie albo klient zrezygnowałby z jego złożenia.

Wnioski miały być składane po terminie lub z brakami

Prokuratura ustaliła jednak, że Agnieszka H. już w momencie zawierania umów miała nie mieć zamiaru wywiązać się z przyjętych zobowiązań.

Według śledczych pozorowała wykonywanie usług, m.in. poprzez wypełnianie i składanie wniosków po terminie albo składanie dokumentów zawierających braki formalne.

W przypadku pięciu umów miała działać wspólnie i w porozumieniu ze swoim mężem Krzysztofem H. Jemu również przedstawiono zarzuty dotyczące udziału w oszustwach.

Łączna kwota pieniędzy, które miały zostać wyłudzone od pokrzywdzonych, wyniosła niecałe 385 tys. zł. Prokuratura wskazywała, że jest to mienie znacznej wartości, a szkoda do tej pory nie została naprawiona.

Sąd wydał wyrok

27 lipca br. Sąd Okręgowy w Zamościu uznał oboje oskarżonych za winnych zarzucanych im czynów. W przypadku Agnieszki H. sąd ustalił dodatkowo, że uczyniła sobie z przestępstw związanych z oszustwami stałe źródło dochodu.

Agnieszka H. została skazana na sześć lat pozbawienia wolności. Sąd orzekł wobec niej również zakaz wykonywania zawodu pośrednika finansowego przez sześć lat.

Jej mąż Krzysztof H. otrzymał karę jednego roku i sześciu miesięcy pozbawienia wolności oraz zakaz wykonywania zawodu pośrednika finansowego przez trzy lata.

Wobec obojga oskarżonych sąd orzekł również obowiązek naprawienia szkody na rzecz pokrzywdzonych.

Już wcześniej miała zakaz wykonywania zawodu

Z ustaleń śledztwa wynika ponadto, że Agnieszka H. prowadziła działalność mimo wcześniejszego zakazu wykonywania zawodu pośrednika finansowego. Zakaz ten został orzeczony przez Sąd Rejonowy w Tomaszowie Lubelskim we wrześniu 2020 roku i miał obowiązywać przez trzy lata.

Podczas postępowania przygotowawczego zarówno Agnieszka H., jak i Krzysztof H. nie przyznali się do popełnienia zarzucanych im czynów.

Kolejny wyrok wobec Agnieszki H.

To jednak nie koniec spraw sądowych dotyczących Agnieszki H. 29 lipca br. Sąd Rejonowy w Tomaszowie Lubelskim wydał wyrok w kolejnym postępowaniu, dotyczącym zdarzeń z lat 2016–2017.

Według aktu oskarżenia kobieta miała wcześniej, bez wiedzy i zgody pokrzywdzonej, uzyskać dane umożliwiające dostęp do jej bankowości elektronicznej. Następnie miała uzyskać dostęp do systemu informatycznego banku i dokonać zaboru pieniędzy.

Sąd zmodyfikował opis czynu i jego kwalifikację prawną. Uznał, że Agnieszka H. w okresie od sierpnia 2016 roku do kwietnia 2017 roku, działając w krótkich odstępach czasu i w wykonaniu z góry powziętego zamiaru, dokonała zaboru pieniędzy w łącznej wysokości 73 tys. zł.

Za ten czyn sąd wymierzył jej trzy lata i sześć miesięcy pozbawienia wolności oraz grzywnę w wysokości 200 stawek dziennych po 50 zł każda. Orzeczono również obowiązek naprawienia szkody, zadośćuczynienie na rzecz pokrzywdzonej oraz zakaz wykonywania zawodu pośrednika finansowego przez sześć lat.

Oba wyroki nie są prawomocne.

Ewa Zajmała

Rozdano tonę śliwek! Zupełnie za darmo

Fot. fb/Marcin Romanowski

Śliwki zostały przekazane mieszkańcom za darmo

Ponad tona polskich śliwek węgierek trafiła dziś bezpłatnie do mieszkańców powiatu biłgorajskiego. Akcja była formą wsparcia dla rodzimych rolników, którzy mierzą się obecnie z trudną sytuacją na rynku i problemami ze sprzedażą swoich plonów.

Śliwki zostały zakupione i ufundowane przez posła Marcina Romanowskiego. Mieszkańcy mogli odbierać świeże, polskie owoce przed jego Biurem Poselskim przy ul. Tadeusza Kościuszki 11 w Biłgoraju.

Zainteresowanie akcją było duże. W ramach inicjatywy rozdano ponad tonę śliwek węgierek, które mieszkańcy otrzymali całkowicie bezpłatnie.

Organizatorzy zwracają uwagę, że tego typu akcje mają nie tylko wymiar pomocowy, ale również promują zakup produktów pochodzących od polskich gospodarzy. Ceny owoców w sklepach potrafią być wysokie, dlatego możliwość otrzymania świeżych, krajowych śliwek za darmo spotkała się z zainteresowaniem mieszkańców.

Jak przypominają organizatorzy, to kolejna tego typu inicjatywa mająca wspierać polskich rolników. Wcześniej mieszkańcy mogli otrzymać m.in. polską paprykę, kapustę oraz jajka.

Ewa Zajmała

Żegnamy mieszkańców Ziemi Biłgorajskiej

Anna Ulidowska
78 l., zm. 8 września

Zbigniew Świąder
59 l., zm. 2 września

Teodora Kaczor
85 l., zm. 28 sierpnia

R E K L A M A

SURMA
DOM POGRZEBOWY
KAMIENIARSTWO

USŁUGI POGRZEBOWE I KAMIENIARSKIE
NA CMENTARZU
PARAFIALNYM I KOMUNALNYM
PRZY ULICY LUBELSKIEJ

23-400 Biłgoraj, ul. Lubelska 52
tel. 84 686 07 65, tel. 24h 502 965 025,
www.bmsurma.com.pl

BIL

eprasa.pl 15e6c4d92d

Co dalej z Hetmanem i Kasztelanem? Będą zmiany, ale nie w tym roku

Czy w 2027 roku nadejdą zmiany na lepsze i pasażerowie będą mogli w końcu podróżować w komfortowych warunkach?

Michał Kańkowski od lat walczy o lepszy dostęp do kolei na Zamojszczyźnie. Walczy o dogodne połączenia z Biłgoraja do Wrocławia bez konieczności przesiadek w Krakowie. Jest cenionym aktywistą i ekspertem w środowisku kolejowym. Współpracuje z organizacjami prokolejowymi

Pasażerowie pociągów IC Hetman i IC Kasztelan jeszcze przez wiele miesięcy będą korzystać z taboru SKPL. Spalinowe zespoły trakcyjne od początku eksploatacji budzą zastrzeżenia związane m.in. z awariami, komfortem podróży i niezawodnością. PKP Intercity zapowiada zmianę, ale dopiero w czerwcu 2027 roku.

Od 2025 roku pociąg IC Hetman jest obsługiwany spalinowymi zespołami trakcyjnymi serii SD85, należącymi do SKPL i wynajmowanymi przez PKP Intercity. Problemy pojawiły się niemal od początku ich eksploatacji. Szczególnie trudna była zima, kiedy połączenia regularnie odwoływano. Latem sytuacja wcale nie wyglądała lepiej: pasażerowie skarżyli się między innymi na niesprawną klimatyzację, spaliny przedostające się do wnętrza pojazdów oraz niedostępne toalety. Do najpoważniejszych zdarzeń należały pożary tych jednostek. Niedawno PKP Intercity przyznało w jednym z raportów, że w pojazdach obsługujących połączenia dochodziło do przypadków pojawienia się ognia. Takie sytuacje muszą budzić uzasadnione pytania o bezpieczeństwo pasażerów.

Bezpośredni pociąg zastąpiony przesiadkami

Jeszcze do grudnia 2024 roku IC Hetman kursował do Wrocławia przez Katowice i Gliwice jako tradycyjny skład złożony z lokomotywy spalinowej oraz komfortowych, zmodernizowanych wagonów. W Stalowej Woli Rozwadowie lokomotywę spalinową zmieniano na elektryczną. Z powodu przebudowy katowickiego węzła kolejowego PKP Intercity skróciło jednak trasę Hetmana do Krakowa. Decyzja ta spowodowała poważne problemy dla osób podróżujących dalej. W Krakowie pasażerowie musieli przesiadać się do pociągu IC Galicja, kursującego aż do Berlina. Zdarzało się, że nie czekał on na podróżnych z opóźnionego Hetmana. Jeszcze gorzej wyglądały podróże w przeciwnym kierunku. IC Galicja potrafił przyjechać do Krakowa z kilkugodzinnym opóźnieniem, podczas gdy Hetman odjeżdżał zgodnie z rozkładem. Pasażerowie jadący z Wrocławia lub Katowic zostawali wówczas w Krakowie i musieli samodzielnie organizować dalszą podróż.

Kasztelan wrócił w nowej odsłonie

Niemal identyczna sytuacja dotyczyła IC Kasztelan z Krakowa do Hrubieszowa. Pasażerowie, którzy rano docierali do Krakowa opóźnionymi pociągami, również mogli nie zdążyć na przesiadkę i zostać zmuszeni do zmiany planów. Teraz jest o tyle lepiej, że skomunikowania robione są z pociągiem z Wrocławia (IC Grottger), który może potężnych opóźnień nie łapie, ale już te mniejsze, w granicach 30 min., miewa regularnie. Samo połączenie nie jest zupełną nowością. W latach 2019–2022 podobną trasę obsługiwał pociąg TLK Roztocze. Początkowo kursował on w relacji Katowice–Chełm/Zamość, a następnie jego trasę wydłużono do Gliwic. W 2021 roku połączenie w relacji Bohumin–Lublin Główny/Zamość zaczęły obsługiwać wypożyczane przez PKP IC czeskie wagony. Pod względem komfortu nawet te leciwe składy przewyższały obecne czerwone jednostki spalinowe. W 2025 roku pociąg powrócił na trasę pod nazwą IC Kasztelan. Nazwa ta nie odwołuje się jednak w oczywisty sposób do regionów, przez które prowadzi jego trasa. Można odnieść wrażenie, że wybrano ją przede wszystkim dlatego, że w rozkładzie funkcjonował już Hetman. Współpraca PKP Intercity z SKPL częściowo ograniczyła problem wykluczenia komunikacyjnego, umożliwiając uruchomienie potrzebnych połączeń. Trudno jednak uznać to za pełny sukces, skoro wykorzystany tabor przysparza pasażerom tylu problemów.

W przeszłości pociągi kierowano objazdem

W latach 2015–2018 trwała generalna modernizacja linii kolejowej pomiędzy Katowicami a Krakowem. IC Matejko, a później także Hetman, kursowały wówczas z Wrocławia do Krakowa trasą objazdową przez Częstochowę. Dlaczego PKP Intercity nie zastosowało podobnego rozwiązania podczas obecnej przebudowy katowickiego węzła, lecz skróciło trasę pociągu do Krakowa? Pytanie jest tym bardziej uzasadnione, że pomimo utrudnień w Katowicach zwiększono liczbę kursujących tam pociągów Intercity. Ministerstwo Infrastruktury podtrzymuje jednak stanowisko, że Hetman powinien kończyć bieg w Krakowie. Dzieje się tak, mimo że istnieją rozwiązania, które mogłyby przynajmniej częściowo ograniczyć problemy pasażerów. Dopiero po licznych protestach pasażerów obiecano powrót połączenia z Wrocławiem... po wyborach, w rozkładzie jazdy 2027/2028.

Podobny eksperyment już raz zakończono

W 2019 roku PKP Intercity zorganizowało w Rzeszowie przesiadkę z IC Chełmoński, kursującego z Wrocławia do Przemyśla, do TLK Hetman relacji Rzeszów–Hrubieszów. Drugie połączenie obsługiwały jeszcze starsze jednostki SN84 należące do SKPL. Rozwiązanie to przyczyniło się do gwałtownego spadku liczby pasażerów. Po sześciu miesiącach PKP Intercity szczęśliwie z niego zrezygnowało. Następnie uruchomiono bezpośrednie wagony z Wrocławia do Hrubieszowa, które były dołączane i odłączane w Przeworsku. Skoro wtedy udało się stosunkowo szybko wycofać z nieudanego rozwiązania, dlaczego obecnie – mimo przyznawania, że z taborem SKPL występują problemy – podjęcie podobnej decyzji okazuje się niemożliwe?

Wagony pojechały na inne trasy

Jedną z przyczyn obecnej sytuacji miało być skierowanie części wagonów do obsługi połączeń międzynarodowych kosztem Zamojszczyzny. Lokomotywy spalinowe przeniesiono natomiast na Mazury. Jeszcze bardziej zastanawiający jest przykład międzynarodowego pociągu relacji Warszawa–Rawa Ruska. Początkowo również obsługiwały go jednostki SKPL, ale obecnie na tej trasie kursują komfortowe składy wagonowe. Dlaczego podobnej zmiany nie wprowadzono w przypadku Hetmana i Kasztelana, mimo licznych skarg pasażerów, protestów oraz interwencji parlamentarzystów?

Współpraca PKP Intercity z SKPL częściowo ograniczyła problem wykluczenia komunikacyjnego, umożliwiając uruchomienie potrzebnych połączeń. Trudno jednak uznać to za pełny sukces, skoro wykorzystany tabor przysparza pasażerom tylu problemów

Na zasadniczą poprawę warunków podróży pasażerowie będą musieli prawdopodobnie poczekać do czerwca 2027 roku

Ministerstwo Infrastruktury podtrzymuje stanowisko, że Hetman powinien kończyć bieg w Krakowie

Czy naprawdę trzeba czekać do czerwca 2027 roku?

Na zasadniczą poprawę warunków podróży pasażerowie będą musieli prawdopodobnie poczekać do czerwca 2027 roku. Wtedy na trasach Hetmana i Kasztelana mają pojawić się nowoczesne pojazdy spalinowo-elektryczne. Piotr Malepszak zapowiedział na platformie X, że taka zmiana rzeczywiście nastąpi. Zwiększyć ma się również liczba połączeń pomiędzy Hrubieszowem a Krakowem. Teraz najważniejsze jest dopilnowanie, aby zapowiedzi zostały zrealizowane w terminie. Warto również zabiegać o to, aby przynajmniej część nowych połączeń kursowała dalej – do Katowic i Wrocławia. Na przywrócenie bezpośrednich pociągów czeka wielu pasażerów z Zamojszczyzny, Podkarpacia, Małopolski i Dolnego Śląska.

Michał Kańkowski

BIL

eprasa.pl 15e6c4d92d

Psi park i żagle nad placem zabaw! Jakie pomysły mają mieszkańcy?

Zakończyła się już weryfikacja projektów zgłoszonych do Budżetu Obywatelskiego Miasta Biłgoraja na 2027 rok. Urząd Miasta opublikował ostateczna lista propozycji, o których realizacji mieszkańcy zdecydują we wrześniowym głosowaniu.

W tym roku do dyspozycji mieszkańców przeznaczono 300 tys. zł, a więc o 100 tys. zł więcej niż w latach poprzednich. Po zakończeniu procesu weryfikacji wybrane projekty zostały zakwalifikowane do głosowania, które rozpoczęło się 8 września i potrwa do końca miesiąca. To właśnie mieszkańcy zdecydują, które pomysły zostaną zrealizowane w mieście.

Budżet obywatelski na terenie Biłgoraja funkcjonuje od 2017 roku, jednak w 2019 roku mieszkańcy ostatni raz głosowali na zadanie, które miało być zrealizowane w 2020 roku. Wówczas zdecydowano, że w Parku Nowakowskiego powstanie koło czerpakowe na rzece Biała Łada, służące do zasilania w wodę kanałów i oczek w parku. Z realizacji inwestycji jednak zrezygnowano – powodem były zbyt wysokie koszty realizacji pomysłu.

We wcześniejszych latach, w ramach środków budżetu obywatelskiego, wybudowano park rolkarza przy ul. Targowej, wymieniono oświetlenie przy ul. Nadstawnej, doposażono miejskie lodowisko. W ostatniej edycji zakupiono ekran LED (telebim) dla Biłgorajskiego Centrum Kultury.

Ewa Zajmała

PROJEKTY NA KTÓRE MOŻNA GŁOSOWAĆ

1. Solarna energia do ładowania pojazdów małej elektromobilności i pojazdów dla osób niepełnosprawnych.
Uniwersalna miejska ładowarka e-mobilności dla osób niepełnosprawnych oraz dla osób korzystających z pojazdów z napędem elektrycznym. Stacja ładowania pojazdów specjalnych, rowerów, hulajnóg elektrycznych, sprzętu elektronicznego. Jest to w pełni modułowy i autonomiczny produkt, zaprojektowany z myślą o rozwoju mikroelektromobilności w miastach.

Koszt: 266 tys. 570 zł

2. „Reklama społeczna – porusza emocje i inspiruje do działania" – budowa dwustronnego billboardu społeczno-edukacyjnego Polskiego Czerwonego Krzyża. Budowa i montaż nowoczesnego, dwustronnego billboardu informacyjno-społecznego w rejonie Zalewu Bojary w Biłgoraju, realizowanego pod patronatem Polskiego Czerwonego Krzyża – Oddziału Rejonowego w Biłgoraju. Trwała, metalowa konstrukcja osadzona na fundamencie będzie prezentować cyklicznie zmieniane banery poświęcone czterem obszarom tematycznym.

Koszt: 68 tys. zł

3. Cień, który chroni
żagle przeciwsłoneczne na biłgorajskich placach zabaw.
Instalacja nowoczesnych, atestowanych żagli przeciwsłonecznych nad strefami zabawy na wybranych miejskich, szkolnych i przedszkolnych placach zabaw. Celem inicjatywy jest ochrona dzieci przed bezpośrednim, intensywnym promieniowaniem słonecznym oraz nadmiernym nagrzewaniem się urządzeń zabawowych w upalne, letnie dni.

Dzięki montażowi żagli zacienione zostaną najbardziej wrażliwe miejsca, takie jak piaskownice, huśtawki oraz strefy dla najmłodszych dzieci, co umożliwi bezpieczne korzystanie z infrastruktury bez względu na porę dnia.

Koszt: 300 tys. zł

4. Bezpieczny Pieszy
budowa dedykowanego traktu pieszego wokół Zalewu Bojary.
Rozbudowa i modernizacja infrastruktury rekreacyjnej wokół Zalewu Bojary poprzez wybudowanie nowego, niezależnego traktu pieszego biegnącego równolegle do istniejącego chodnika. Inwestycja ma oddzielić ruch pieszy od rowerowego, rolkowego i hulajnóg, co znacząco podniesie komfort i bezpieczeństwo wszystkich użytkowników najpopularniejszego miejsca wypoczynku.

Koszt: 300 tys. zł

5. Budowa ogólnodostępnych wybiegów dla psów (Psi Park) — bezpieczna przestrzeń dla zwierząt i mieszkańców.
Stworzenie sieci trzech nowoczesnych, bezpiecznych wybiegów dla psów na terenie Biłgoraja. Inwestycja ma na celu zapewnienie dostępności do bezpiecznej infrastruktury w każdej części miasta, tak aby każdy mieszkaniec i opiekun czworonoga miał taki obiekt w dogodnej lokalizacji.

Koszt: 300 tys. zł

6. Budowa Edukacyjnego Miasteczka Ruchu Drogowego przy Szkole Podstawowej nr 1.
Budowa nowoczesnego, ogólnodostępnego miasteczka ruchu drogowego, które umożliwi praktyczną naukę zasad ruchu drogowego dzieciom i młodzieży z Biłgoraja. Inwestycja ma poprawić bezpieczeństwo najmłodszych uczestników ruchu drogowego poprzez stworzenie miejsca do prowadzenia zajęć praktycznych, egzaminów na kartę rowerową oraz wydarzeń edukacyjnych.

Koszt: 297 tys. zł

Nie ma wolności bez „Solidarności"

31 sierpnia obchodzimy Dzień Solidarności i Wolności – państwowe święto ustanowione dla upamiętnienia wydarzeń sierpnia 1980 roku, kiedy podpisane Porozumienia Sierpniowe stały się jednym z najważniejszych momentów w najnowszej historii Polski.

Fot.Powiat biłgorajski

Złożenie wiązanki kwiatów przy tablicy upamiętniającej ks. Jerzego Popiełuszkę

Fot.Powiat biłgorajski

Uczestnicy uroczystości

Powstanie „Solidarności" dało milionom Polaków nadzieję na zmiany i zapoczątkowało proces, który kilka lat później doprowadził do upadku komunizmu w Polsce i Europie.Z okazji 46. rocznicy Porozumień Sierpniowych w kościele pw. św. Jerzego w Biłgoraju odbyły się uroczystości poświęcone pamięci wydarzeń, które zmieniły bieg historii. W intencji Ojczyzny, a także bohaterów opozycji antykomunistycznej odprawiona została Msza Święta.

W uroczystościach uczestniczyli przedstawiciele NSZZ „Solidarność", Komitetu Obywatelskiego Ziemi Biłgorajskiej, samorządowcy oraz świadkowie i uczestnicy wydarzeń sprzed 46 lat. Była to okazja nie tylko do wspólnej modlitwy, ale również do przypomnienia wartości i postaw ludzi, którzy w czasach komunizmu mieli odwagę upominać się o wolność, godność i prawa obywatelskie.

Podczas uroczystości głos zabrał wiceprzewodniczący Rady Powiatu **Andrzej Łagożny**, który zwrócił uwagę na znaczenie dziedzictwa „Solidarności" oraz potrzebę jedności również we współczesnych czasach. – Ruch Solidarności wyrósł z fundamentu „Non possumus" kardynała Wyszyńskiego i wartości Bóg, Honor, Ojczyzna. To wewnętrzne zjednoczenie narodu jest nam niezwykle potrzebne również dzisiaj – mówił Andrzej Łagożny.

Po Mszy świętej delegacje złożyły kwiaty i zapaliły znicze pod tablicami upamiętniającymi bł. ks. Jerzego Popiełuszkę oraz lokalnych działaczy biłgorajskiej „Solidarności".

Ewa Zajmała

BIL

eprasa.pl 15e6c4d92d

Nigdy więcej wojny!

Fot.Ewa Zajmała

Poczty sztandarowe uświetniły uroczystość

We wtorek, 8 września w Biłgoraju odbyły się uroczystości patriotyczne upamiętniające 87. rocznicę wybuchu II wojny światowej. W obchodach wzięli udział mieszkańcy miasta, poczty sztandarowe, delegacje, przedstawiciele władz samorządowych, środowisk kombatanckich.

Uroczystości rozpoczęły się w kościele pw. Trójcy Świętej i Wniebowzięcia Najświętszej Maryi Panny, gdzie zgromadzili się uczestnicy obchodów. Tam odprawiona została Msza Święta w intencji ofiar II wojny światowej. Ks. **Radosław Łukasiewicz** podkreślał, jak ważna jest modlitwa nie tylko za ofiary, ale też za zbrodniarzy wojennych.

Po nabożeństwie uczestnicy przeszli pod Pomnik Wdzięczności na Placu Wolności. Przemarszowi towarzyszył akompaniament Orkiestry Dętej im. Czesława Nizio.

Podczas dalszej części uroczystości wygłoszono wystąpienie okolicznościowe. Dr **Adam Balicki** przypomniał genezę wybuchu II wojny światowej oraz etapy kampanii wrześniowej. Wspomniał również o walkach na terenie ziem biłgorajskich, które rozpoczęły się 8 września bombardowaniem w okolicach ul. Lubelskiej, a 18 września Biłgoraj został podpalony przez Niemców. – Bilans kampanii wrześniowej dla naszego miasta był tragiczny. Miasto było zniszczone w ponad 80 proc. – mówił.

Burmistrz miasta **Wojciech Gleń** dziękował zgromadzonym na placu przed urzędem miasta za wspólne uczczenie tej ważnej w historii kraju rocznicy oraz zaangażowanym w przygotowanie uroczystości.

Na zakończenie przedstawiciele władz, instytucji, organizacji oraz mieszkańcy złożyli wiązanki kwiatów i zapalili znicze.

Obchody były okazją do oddania hołdu ofiarom II wojny światowej oraz wszystkim, którzy walczyli w obronie Ojczyzny. Wspólna modlitwa i uroczystości pod Pomnikiem Wdzięczności stały się wyrazem pamięci o tragicznych wydarzeniach, które rozpoczęły się 8 września 1939 roku.

Organizatorami uroczystości byli Burmistrz Miasta Biłgoraja, Parafia pw. Trójcy Przenajświętszej i Wniebowzięcia Najświętszej Maryi Panny w Biłgoraju oraz środowiska kombatanckie.

Ewa Zajmała

Fot.Ewa Zajmała

Podczas uroczystości nie mogło zabraknąć harcerzy

Fot.Ewa Zajmała

Obecna była również młodzież ze szkół

Fot.Ewa Zajmała

Niezawodna Orkiestra Dęta im. Cz. Nizio

Fot.Powiat biłgorajski

Ks. Radosław Łukasiewicz

Chcę bracie i siostro zaprosić Ciebie, w tej mszy św. oraz w osobistej modlitwie do tego, żeby pamiętać też o tych złych. Oni bardziej potrzebują modlitwy, oni bardziej potrzebują łaski, niż ci, którzy niewinnie umierali.

Fot.Ewa Zajmała

Wojciech Gleń
burmistrz Biłgoraj

To szczególny wyraz szacunku dla naszych bohaterów, dla naszych patriotów, obrońców ojczyzny z 1939 roku, a także dla wszystkich ofiar II wojny światowej. Dziękuję, że znaleźliście czas pomimo codziennych obowiązków. Dziękuję, że jesteśmy razem, aby złożyć hołd naszym patriotom, naszym wojownikom o wolności. To dzięki nim żyjemy dzisiaj w wolnej Polsce.

Pomoc ma być na wyciągnięcie ręki! Plan jest ambitny

43 ogólnodostępne punkty z automatycznymi defibrylatorami AED mogą powstać na terenie powiatu biłgorajskiego. Projekt zakłada utworzenie po trzy punkty w każdym z 14 samorządów gminnych i miejskich oraz dodatkowego punktu przy Starostwie Powiatowym w Biłgoraju.

43 punkty AED na terenie powiatu

Tomasz Bury złożył do Zarządu Powiatu w Biłgoraju projekt utworzenia sieci 43 ogólnodostępnych punktów AED. Urządzenia miałyby zostać rozmieszczone na terenie całego powiatu – po trzy w każdym z 14 samorządów gminnych i miejskich. Jeden dodatkowy defibrylator miałby znaleźć się przy Starostwie Powiatowym.

Radny podkreśla, że nad projektem pracuje od kilku miesięcy. – Pracuję nad tym projektem od stycznia tego roku, więc to nie jest pomysł wrzucony na szybko. Przez te miesiące zbierałem dane, opinie, stanowiska i rekomendacje od instytucji zajmujących się zdrowiem, ratownictwem i bezpieczeństwem. Rozmawiałem też ze strażakami i ratownikami, czyli ludźmi, którzy na co dzień pracują przy realnych zdarzeniach i doskonale wiedzą, jak ważny jest czas oraz szybki dostęp do sprzętu ratującego życie – mówi Tomasz Bury.

Fot.Tomasz Zalewa

Tomasz Bury:

Mamy więc nie tylko samą ideę, ale bardzo solidne podstawy i cały pakiet argumentów pokazujących, że to rozwiązanie ma sens i warto o nie zawalczyć.

Ważny jest czas

Jak wskazuje radny, znaczenie publicznego dostępu do AED oraz jak najwcześniejszej defibrylacji podkreśla Ministerstwo Zdrowia.

Na znaczenie zintegrowanych sieci zewnętrznych AED zwraca również uwagę MSWiA. Takie urządzenia, połączone z lokalnymi systemami alarmowania jednostek OSP, mogą zwiększać bezpieczeństwo mieszkańców, szczególnie w mniejszych miejscowościach i miejscach, w których czas dotarcia zespołu ratownictwa medycznego może być dłuższy.

Do przygotowania projektu miały posłużyć również dane ratownictwa medycznego, informacje ze szpitali oraz stanowisko Komendy Powiatowej PSP w Biłgoraju. – Mamy więc nie tylko samą ideę, ale bardzo solidne podstawy i cały pakiet argumentów pokazujących, że to rozwiązanie ma sens i warto o nie zawalczyć – podkreśla radny.

Nie chodzi tylko o zakup urządzeń

Tomasz Bury zaznacza, że jego propozycja nie sprowadza się wyłącznie do zakupu 43 defibrylatorów. – Chciałbym, żeby nie skończyło się na zakupie 43 urządzeń. Chodzi o stworzenie spójnego systemu – z dostępem 24/7 i możliwością powiązania z lokalnym systemem bezpieczeństwa – mówi.

Taki system miałby zapewnić mieszkańcom możliwość szybkiego dotarcia do AED niezależnie od pory dnia czy nocy, a jednocześnie umożliwić sprawniejsze wykorzystanie urządzeń w sytuacjach zagrożenia życia.

Projekt może trafić do budżetu na 2027 rok

Kolejnym krokiem będzie przekonanie Zarządu oraz Rady Powiatu Biłgorajskiego do uwzględnienia projektu w budżecie na 2027 rok. – Nie wiemy, gdzie i kiedy ktoś będzie potrzebował AED, ale możemy zrobić wszystko, żeby w takiej chwili pomoc była bliżej – dodaje radny.

Ewa Zajmała

BIL

eprasa.pl 15e6c4d92d

INFORMATOR GMINY BIŁGORAJ

Gminny Mocarz 2026 - siłowe zmagania mieszkańców Gminy Biłgoraj

W niedzielę, 30 sierpnia 2026 roku, na placu przy remizie OSP w Korytkowie Dużym odbył się wyjątkowy festyn sportowo-rekreacyjny pn. „Gminny Mocarz – siłowe zmagania mieszkańców Gminy Biłgoraj". Wydarzenie zgromadziło mieszkańców, którzy wspólnie kibicowali zawodnikom i aktywnie uczestniczyli w przygotowanych atrakcjach.

W festynie udział wzięli m.in. Wójt Gminy Biłgoraj Dariusz Świerczyński, Zastępca Wójta Edyta Sarzyńska oraz Radni Gminy Biłgoraj. Do rywalizacji o tytuł Gminnego Mocarza zgłosiło się 9 zawodników, którzy zmierzyli się w pięciu wymagających konkurencjach sprawdzających siłę, wytrzymałość i sprawność. Zawodnicy rywalizowali w takich konkurencjach jak: przeciąganie quada, przetaczanie opony, zegar, podciąganie na drążku oraz krucyfiks.

Po emocjonującej rywalizacji zwycięzcą został Paweł Bednarz z Korytkowa Dużego. Drugie miejsce zajął Michał Kiełbasa, natomiast na trzecim miejscu uplasował się Grzegorz Mazur. Co warto podkreślić, cała najlepsza trójka reprezentowała Korytków Duży.

Organizatorzy zadbali również o najmłodszych i wszystkich uczestników festynu. Oprócz zmagań głównych zawodników przygotowano konkurencje dla publiczności oraz zabawy dla dzieci. Najmłodsi mogli także bezpłatnie korzystać z placu zabaw, dzięki czemu wydarzenie stało się okazją do rodzinnego i aktywnego spędzenia niedzielnego popołudnia.

Sportowym emocjom towarzyszyła atmosfera dobrej zabawy i wspólnego kibicowania. Na zakończenie festynu uczestnicy zostali zaproszeni do wspólnej zabawy tanecznej, którą poprowadził DJ Łukasz.

„Gminny Mocarz" pokazał, że sport, rekreacja i dobra zabawa mogą skutecznie łączyć mieszkańców w każdym wieku. Gratulujemy wszystkim zawodnikom odwagi, siły i sportowej rywalizacji, a zwycięzcom osiągniętych wyników! Wydarzenie zostało dofinansowane z budżetu Gminy Biłgoraj.

Wyjątkowe rozpoczęcie roku szkolnego w Korytkowie Dużym

8 września 2026 roku w Szkole Podstawowej w Korytkowie Dużym odbyła się wyjątkowa uroczystość rozpoczęcia roku szkolnego 2026/2027, która połączona została z obchodami 110-lecia istnienia szkoły oraz uroczystym nadaniem jej sztandaru. Był to dzień szczególny dla całej społeczności szkolnej – uczniów, nauczycieli, pracowników, rodziców, absolwentów oraz mieszkańców Korytkowa Dużego.

Uroczystości rozpoczęły się Mszą Świętą w kościele pw. Matki Bożej Bolesnej w Korytkowie Dużym, podczas której ks. Mariusz Rybiński dokonał poświęcenia nowego sztandaru szkoły. Symbol ten od tej pory będzie towarzyszył najważniejszym wydarzeniom w życiu placówki, przypominając o jej bogatej historii, wartościach oraz tradycjach przekazywanych kolejnym pokoleniom.

Po Mszy Świętej uczestnicy uroczystości udali się do szkoły, gdzie odbyła się część oficjalna oraz przygotowana przez uczniów akademia. Młodzież i dzieci zaprezentowały program artystyczny, który nawiązywał zarówno do historii szkoły, jak i rozpoczęcia nowego roku szkolnego.

Szczególnym momentem było przedstawienie 110-letniej historii szkoły. Pani Joanna Grabias przybliżyła zgromadzonym najważniejsze wydarzenia z dziejów placówki, przypominając osoby, które przez lata tworzyły jej historię oraz kolejne pokolenia uczniów, które zdobywały tutaj wiedzę i kształtowały swoje charaktery.

Ważnym i wzruszającym punktem uroczystości był również występ absolwentów Szkoły Podstawowej w Korytkowie Dużym, którzy zaśpiewali piosenkę, będącą pięknym wyrazem więzi z miejscem, w którym przed laty sami rozpoczynali swoją edukacyjną drogę. Centralnym punktem uroczystości było przekazanie sztandaru szkole. Rodzice przekazali sztandar Wójtowi Gminy Biłgoraj Dariuszowi Świerczyńskiemu, który następnie przekazał go Dyrektorowi Szkoły Podstawowej w Korytkowie Dużym Panu Pawłowi Grabiasowi. Dyrektor powierzył sztandar pocztowi sztandarowemu, który tworzą uczniowie szkoły.

Następnie przedstawiciele nauczycieli oraz uczniowie wszystkich klas złożyli uroczyste ślubowanie. Była to podniosła chwila, symbolicznie rozpoczynająca kolejny rozdział w historii szkoły, już z własnym sztandarem – znakiem jej tożsamości, tradycji i wspólnoty. W uroczystości udział wzięli zaproszeni goście: Wójt Gminy Biłgoraj Dariusz Świerczyński, Zastępca Wójta Edyta Sarzyńska, Radny Gminy Biłgoraj Robert Sędłak, ks. Mariusz Rybiński, przedstawiciele OSP Korytków Duży - Prezes Franciszek Socha i Henryk Wnuk, Przewodnicząca KGW Korytków Duży Sylwia Odrzywolska, a także Dyrektorzy Szkół z terenu Gminy – Małgorzata Kanar, Małgorzata Małysza, Mariusz Łęcki oraz byli nauczyciele i pracownicy szkoły.

Obchody 110-lecia istnienia Szkoły Podstawowej w Korytkowie Dużym oraz nadanie sztandaru były okazją do wspomnień, podziękowań i refleksji nad bogatą historią placówki. To także ważny moment, który łączy przeszłość

z teraźniejszością i przyszłością. 110 lat to ponad wiek historii, setki absolwentów, dziesiątki nauczycieli i pracowników oraz niezliczone wspomnienia. Dziś Szkoła Podstawowa w Korytkowie Dużym rozpoczyna kolejny rozdział swojej historii – z nowym sztandarem, ale z tą samą misją: wychowywać i kształcić kolejne pokolenia młodych mieszkańców.

Serdecznie gratulujemy całej społeczności Szkoły Podstawowej w Korytkowie Dużym pięknego jubileuszu i życzymy, aby kolejne lata przynosiły wiele powodów do dumy, sukcesów oraz satysfakcji z pracy na rzecz dzieci i młodzieży.

BIL

eprasa.pl 15e6c4d92d

zamojska24.pl

Zamojski szpital uratował pacjenta, gdy inne metody zawiodły

Wielki sukces lekarzy ze Szpitala Papieskiego w Zamościu. Gdy tradycyjne operacje i leki przestały działać, kardiolodzy sięgnęli po nowoczesną broń w walce o ludzkie życie. Wprowadzili do serca pacjenta przełomowy implant, który uwolnił go od potwornego bólu. Zamojska placówka jest jedyną w całym województwie, która ratuje chorych w ten sposób.

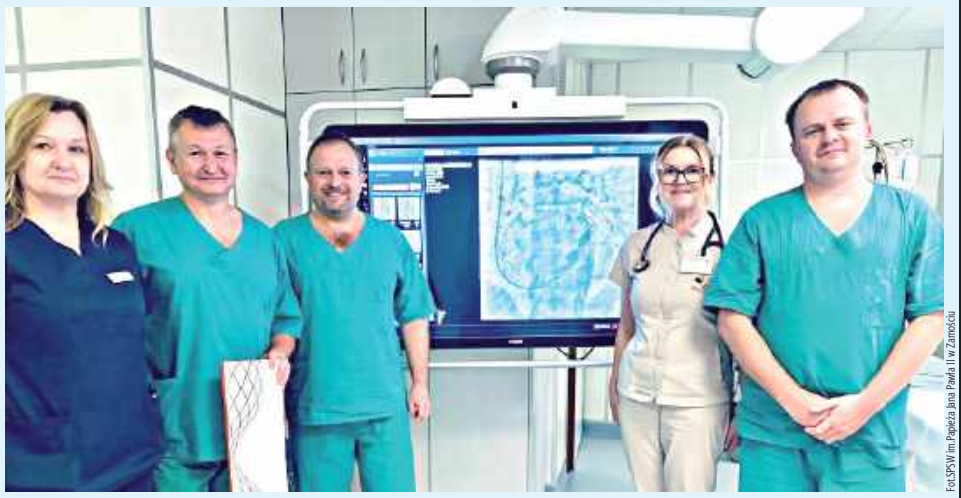

Fot.SPSW im.Papieża Jana Pawła II w Zamościu

Szpital w Zamościu to jedyna placówka w województwie, która ratuje chorych w ten sposób

W Oddziale Kardiologicznym Samodzielnego Publicznego Szpitala Wojewódzkiego im. Papieża Jana Pawła II w Zamościu, kierowanym przez **dr. n. med. Grażynę Prokop-Lewicką**, przeprowadzono zabieg implantacji reduktora zatoki wieńcowej. Jest to specjalistyczna metoda leczenia przeznaczona dla pacjentów z chorobą wieńcową, u których pomimo wykorzystania dostępnych wcześniej metod terapii nadal utrzymują się dolegliwości bólowe w klatce piersiowej.

- Zabieg implantacji reduktora zatoki wieńcowej jest jedną z ostatnich możliwych opcji terapeutycznych dla pacjentów z chorobą wieńcową, u których utrzymują się bóle w klatce piersiowej pomimo wykonania złożonych angioplastyk wieńcowych, operacji kardiochirurgicznej z wszczepieniem by-passów oraz zastosowania optymalnego leczenia farmakologicznego- mówi **dr n. med. Grażyna Prokop-Lewicka, lekarz kierujący Oddziałem Kardiologicznym**.

Jak działa reduktor zatoki wieńcowej?

Reduktor zatoki wieńcowej jest niewielkim implantem wprowadzanym do zatoki wieńcowej serca poprzez nakłucie żyły szyjnej. Po umieszczeniu w odpowiednim miejscu implant zostaje rozprężony, powodując kontrolowane zmniejszenie światła zatoki wieńcowej.

Jak wyjaśnia dr n. med. Grażyna Prokop-Lewicka, zatoka wieńcowa odpowiada za odprowadzanie krwi z naczyń krwionośnych serca. Ograniczenie jej wymiaru powoduje spowolnienie odpływu krwi z niedokrwionych obszarów mięśnia sercowego, co może przyczynić się do poprawy przepływu w mikrokrążeniu i zmniejszenia dolegliwości związanych z niedokrwieniem.

Znacząca poprawa po zabiegu

- W przypadku pacjenta, u którego ostatnio przeprowadzono zabieg w zamojskim szpitalu, uzyskano bardzo dobry efekt kliniczny. Pacjent odczuł znaczącą poprawę. Ustąpiły bóle w klatce piersiowej, poprawiła się tolerancja wysiłku, a tym samym jakość jego codziennego życia – podkreśla **dr n. med. Grażyna Prokop-Lewicka**.

Zabieg przeprowadził zespół Oddziału Kardiologicznego w składzie: lek. Dariusz Plewik oraz lek. Sebastian Raczkiewicz, przy udziale pielęgniarki operacyjnej Iwony Sanockiej oraz elektroradiolog Moniki Chrzan.

Rozwój specjalistycznego leczenia w Zamościu

Wykonanie kolejnego tego typu zabiegu jest potwierdzeniem rozwijanych w Szpitalu Papieskim w Zamościu możliwości leczenia pacjentów z zaawansowaną chorobą wieńcową, również w sytuacjach, w których wcześniej stosowane metody terapeutyczne nie przyniosły oczekiwanej poprawy.

- Szpital Papieski w Zamościu jest obecnie jedynym ośrodkiem w województwie lubelskim oferującym pacjentom dostęp do tego rodzaju terapii - podkreśla **Adam Fimiarz, dyrektor szpitala**.

Tomasz Zalewa

Zmiany w Zamościu. Jest nowy wiceprezydent miasta

Fot.UM w Zamościu

Szymon Skorniewski (z lewej) został nowym zastępcą prezydenta Zamościa.

Bardzo ważna zmiana w Zamościu i to na szczytach władzy. Miasto ma nowego zastępcę prezydenta miasta, którym został Szymon Skorniewski. Kim jest nowy ważny urzędnik w Zamościu?

Prezydent Szymon Skorniewski jest absolwentem prawa na Katolickim Uniwersytecie Lubelskim oraz stosunków międzynarodowych na Uniwersytecie Marii Curie-Skłodowskiej w Lublinie. Po ukończeniu aplikacji adwokackiej w Zamościu, od grudnia 2021 roku do dnia wczorajszego prowadził własną kancelarię adwokacką.

Obecnie dodatkowo kształci się w Szkole Głównej Handlowej w Warszawie w zakresie zamówień publicznych.

Od blisko ośmiu lat ściśle współpracuje z jednostkami samorządu terytorialnego.

Ma również doświadczenie w pracy w organach nadzorczych – od 2024 roku pełni funkcję Przewodniczącego Rady Nadzorczej Przedsiębiorstwa Gospodarki Komunalnej w Zamościu.

Prywatnie jest miłośnikiem turystyki rowerowej, historii i geopolityki. W przeddzień powołania na stanowisko Zastępcy Prezydenta Miasta Zamość zrezygnował z wykonywania zawodu adwokata, aby w pełni zaangażować się w pracę na rzecz naszego miasta.

- Wierzę, że jego wiedza, doświadczenie prawnicze, znajomość samorządu oraz zaangażowanie będą dużym wsparciem w realizacji zadań i wyzwań, przed którymi stoi Zamość.

- Szymonie, witam na pokładzie. Życzę powodzenia i dobrej, skutecznej pracy dla Zamościa i jego mieszkańców - **komentuje prezydent Rafał Zwolak.**

Tomasz Zalewa

Prezydent Zamościa zarobi więcej. Radni zresztą też

Radni Zamościa wyraźnie doceniają pracę prezydenta miasta Rafała Zwolaka. Na tyle, że przegłosowali podwyżkę pensji dla najważniejszego człowieka w mieście. Najpierw podnieśli jednak swoje diety radnych, później - żeby prezydent nie czuł się pokrzywdzony, on także dostał podwyżkę.

Fot.Rafał Zwolak

Na konto prezydenta wpłynie co miesiąc w sumie 21 310 złotych brutto

Wybrańcy narodu zaczęli od siebie. Gwoli sprawiedliwości trzeba jednak pamiętać, że diety zamojskich radnych nie były podwyższane od 8 lat. Przypomnijmy, że przewodniczący Rady Miasta, otrzymywał dotychczas 2000 zł miesięcznie. Teraz dostanie 3000 zł. Wiceprzewodniczący zamojskich radnych miał 1700, a decyzją radnych otrzyma 2550 zł. Więcej zarobi też przewodniczący komisji stałej RM w Zamościu. Już nie 1550, ale 2325 zł. Diety wszystkich pozostałych radnych wzrosną z 1400 do 2100 zł miesięcznie. Za podwyżką głosowało 18 radnych, pięcioro (Agnieszka Klimczuk, Agnieszka Jaczyńska, Anna Przytuła, Janusz Kupczyk oraz Andrzej Samborski) było przeciw.

Prezydent Rafał Zwolak otrzymywał zasadniczą pensję 9850 zł. To oczywiście nie wszystko. Do tego było 2700 zł dodatku funkcyjnego, dodatek specjalny w wysokości 30 proc. sumy wynagrodzenia zasadniczego i funkcyjnego oraz dodatek za lata pracy. W sumie ponad 18 tysięcy złotych. Od teraz jest „nieco" lepiej, bo na konto prezydenta wpłynie co miesiąc, w sumie 21 310 złotych brutto.

Dodajmy, że wysokość zarobków prezydentów miast reguluje ustawa, która uzależnia maksymalną podstawę od wielkości miasta i liczby mieszkańców.

Tomasz Zalewa

eprasa.pl 15e6c4d92d

Tajemnica grobowca w Zamościu. Co chcą z nim zrobić?

Rusza walka z czasem o ocalenie jednego z najcenniejszych zabytków zamojskiej nekropolii. Losy zniszczonego nagrobka Karola Kłossowskiego leżą teraz w rękach radnych, którzy mają zdecydować o przyznaniu specjalnej dotacji. Pomóc może zresztą każdy, o co apeluje i prosi zamojska parafia katedralna.

Na cmentarzu parafialnym trwają prace restauratorskie i konserwatorskie przy Nagrobku Rodziny Kłossowskich, który powstał około 1890 roku i wykonano go z żeliwa. Ma prostą, klasyczną formę. Stoi na trzech stopniach, na których umieszczono masywną podstawę z tablicami upamiętniającymi zmarłych. Nad nią znajduje się ośmioboczna część, na której ustawiono wysoką, żłobioną kolumnę. Całość wieńczy krzyż z figurą Chrystusa. Nagrobek otacza ozdobne żeliwne ogrodzenie.

Rodzina Kłossowskich to jedna z bardziej zasłużonych rodzin dla Zamościa i regionu.

Karol Augustyn Kłossowski urodził się 28 sierpnia 1817 r. Był magistrem farmacji i jednym z najbardziej znaczących aptekarzy oraz działaczy społecznych XIX-wiecznego Zamościa. W latach 1843–1847 pracował jako aptekarz w Szczebrzeszynie, następnie założył aptekę w Wojsławicach, a w 1850 r. osiadł w Zamościu. Przez około 40 lat prowadził aptekę, znaną później jako Apteka Rektorska przy Rynku Wielkim. Kłossowski aktywnie angażował się w życie społeczne miasta. Był współzałożycielem i prezesem straży pożarnej, członkiem Rady Opieki Szpitala oraz działaczem Towarzystwa Dobroczynności. Wspierał również zamojskie szpitale i podczas epidemii przekazywał bezpłatnie leki potrzebującym. Za działalność na rzecz szpitala otrzymał order św. Włodzimierza.

W czasie powstania styczniowego jego apteka pełniła funkcję swoistego „banku narodowego" – za pośrednictwem apteki realizowano zobowiązania Zamojskiego Towarzystwa Dobroczynności. Kłossowski wspierał także ochronę zabytków Zamościa: przewodził akcji przeciwko planom obniżenia wieży ratuszowej oraz finansował restaurację ołtarza Matki Bożej Łaskawej w kolegiacie. Prowadził również działalność gospodarczą – przy aptece uruchomił wytwórnię wody gazowanej, sklep z lampami oraz spółkę asenizacyjną. Zmarł 23 listopada 1890 r.

Fot. Parafia katedralna w Zamościu

Rusza walka z czasem o ocalenie jednego z najcenniejszych zabytków zamojskiej nekropolii

Aleksandra Julia Helena Kłossowska z domu Kiewlicz urodziła się 17 maja 1830 r. w Szczebrzeszynie. Była córką Stanisława i Zofii z Hernicz-ków Kiewliczów. W 1850 r. w Warszawie poślubiła Karola Kłossowskiego. Aleksandra była żoną i później wdową po znanym zamojskim aptekarzu. Po śmierci Karola w 1890 r. pozostała związana z rodzinnym środowiskiem Kłossowskich w Zamościu. Zmarła 15 stycznia 1893 r. w Zamościu, mając 62 lata.

Zdzisław Tadeusz Kłossowski był synem Karola i Aleksandry Kłossowskich. Został farmaceutą i kontynuował rodzinną tradycję prowadzenia Apteki Rektorskiej w Zamościu. W 1872 r. uzyskał dyplom aptekarza na Uniwersytecie Warszawskim, a w 1881 r. uzyskał tytuł magistra farmacji na podstawie pracy dotyczącej działania środków antyseptycznych na fermenty. Po śmierci ojca przejął aptekę i skład lekarstw.

Zdzisław był nie tylko farmaceutą, ale również aktywnym działaczem społecznym i regionalistą. W 1899 r. bezpłatnie udostępnił lokal w swojej kamienicy na potrzeby Miejskiej Stacji Higienicznej, jednej z pierwszych tego rodzaju pracowni analitycznych w zaborze rosyjskim. W laboratorium badano m.in. produkty spożywcze, wodę ze studni miejskich oraz wykonywano niektóre analizy lekarskie. Był również związany z ruchem krajoznawczym. W 1907 r. należał do pierwszych Zamościan, którzy wstąpili do Polskiego Towarzystwa Krajoznawczego. W 1918 r. stanął na czele zamojskiej ekspozytury, a następnie oddziału PTK. Towarzystwo zajmowało się m.in. organizacją muzeum w Zamościu. Zdzisław był również autorem wydanej w 1918 r. publikacji „Zamość – twierdza", co potwierdza katalog Biblioteki Narodowej. Zmarł w 1919 r.

Regina Kłossowska z domu Łapińska była żoną Zdzisława Kłossowskiego i jedną z aktywnych społecznie kobiet międzywojennego Zamościa. Źródła podają, że urodziła się w 1869 r. i była córką aptekarza z Izbicy. Po śmierci męża w 1919 r. została właścicielką rodzinnej kamienicy przy Rynku Wielkim 2 oraz Apteki Rektorskiej. Szczególnie ważna była jej działalność oświatowa i kulturalna. Od 1905 r. była długoletnią opiekunką ochronki św. Franciszka, a od 1908 r. pracowała w Publicznej Bibliotece i Czytelni w Zamościu. Po śmierci Marii Jaśkiewicz w 1915 r. przejęła księgozbiór i prowadzenie biblioteki. W czasie I wojny światowej zabezpieczyła jej zbiory, a w 1916 r. nielegalnie otworzyła bibliotekę w swoim domu przy Rynku Wielkim 2. Biblioteka prowadzona przez Reginę Kłossowską miała charakter prywatnej placówki o oddziaływaniu publicznym. Jej działalność była znana władzom miejskim, które w latach 1920–1921 przeznaczały środki na działalność upowszechnieniową biblioteki. Regina uczestniczyła również w licznych kwestach, zbiórkach i akcjach społecznych. Zmarła w 1947 r.

Fundusze na renowację i konserwację Nagrobka Rodziny Kłossowskich pochodzą ze zbiórek prowadzonych przez Społeczny Komitet Odnowy Cmentarza Parafialnego w Zamościu, dotacji od Wojewódzkiego Konserwatora Zabytków oraz dotacji z budżetu Miasta Zamość. Osoby chętne do wsparcia finansowego tych prac prosimy o wpłaty na konto Społecznego Komitetu Odnowy Cmentarza Parafialnego w Zamościu:

PKO BP S.A. 44 1020 5356 0000 1802 0067 9753

Tomasz Zalewa

Tragiczne dachowanie w okolicach Zamościa

Tragiczny finał nocnej jazdy w gminie Zamość. 43-letni mężczyzna zginął po tym, jak prowadzona przez niego Honda wypadła z drogi i dachowała na polu.

Jak się okazało, kierowca miał sądowy zakaz prowadzenia pojazdów i prawdopodobnie był pod wpływem alkoholu. Policja pod nadzorem prokuratora wyjaśnia szczegóły wypadku.

Policjanci otrzymali zgłoszenie dotyczące dachowania pojazdu na polnej drodze w Kalinowicach, gmina Zamość. Zadysponowani do zdarzenia policjanci wstępnie ustalili, że kierujący Hondą poruszał się drogą żużlową, nagle stracił panowanie nad pojazdem i zjechał z drogi na pole, doprowadzając do dachowania samochodu.

Hondą kierował 43-letni mieszkaniec Zamościa, jechał sam.

Fot. KMP w Zamościu

Kierujący Hondą stracił panowanie nad pojazdem i zjechał z drogi na pole, doprowadzając do dachowania

Mężczyzna doznał poważnych obrażeń, był nieprzytomny. Załoga karetki pogotowia przetransportowała go do szpitala. Niestety pomimo reanimacji 43-latek zmarł.

Mężczyzna posiadał sądowy zakaz prowadzenia pojazdów mechanicznych, w czasie zdarzenia prawdopodobnie znajdował się pod działaniem alkoholu.

Na miejscu policyjna grupa dochodzeniowo – śledcza wykonała czynności procesowe. Funkcjonariusze wykonali oględziny miejsca i pojazdu, zabezpieczyli ślady, przesłuchali świadków. Ciało mężczyzny, decyzją prokuratora z Prokuratury Okręgowej w Zamościu, zostało zabezpieczone celem wykonania badań sekcyjnych.

Tomasz Zalewa

Poseł z Zamościa w obronie Piesiewicza. Mówi o „pajacowaniu"

Poseł z Zamościa, Jarosław Sachajko, murem za zatrzymanym przez policję - Radosławem Piesiewiczem. Obecny prezes Polskiego Komitetu Olimpijskiego przebywa w areszcie w związku ze sprawą Zondacrypto: - Widzieliśmy po prostu najzwyklejsze pajacowanie polityczne! - grzmi tymczasem parlamentarzysta z Zamościa.

Radosław Piesiewicz został zatrzymany w Warszawie. Tego samego dnia w śląskim wydziale Prokuratury Krajowej usłyszał zarzuty płatnej protekcji oraz zaspokojenia grupy wierzycieli Zondacrypto z pokrzywdzeniem innych w związku z grożącą niewypłacalnością. Prezes PKOl nie

Fot. archiwum

Jarosław Sachajko

przyznaje się do winy. Piesiewicz został tymczasowo aresztowany na okres trzech miesięcy. Śledczy argumentowali, że w jego sprawie może zachodzić obawa matactwa.

Przypomnijmy. Wirtualna Polska i TVN24 opublikowały ustalenia wspólnego śledztwa. Wynika z niego, że Piesiewicz miał dostać od prezesa Zondacrypto Przemysława Krala m.in. zegarek wart 40 tys. euro oraz inne prezenty w zamian za rzekome „wstawiennictwo" ws. problemów giełdy kryptowalut z Urzędem Ochrony Konkurencji i Konsumentów.

Głos zabrał także poseł z Zamościa:

- Widzieliśmy po prostu najzwyklejsze pajacowanie polityczne! Nie chcąc za bardzo obrażać pana ministra sportu. Mówiąc o wizerunku, ja powtórzę. Wizerunek Polskiego Związku Olimpijskiego popsuł ten rząd, który zabrał finansowanie polskim olimpijczykom, którzy rozsławiają Polskę na arenie międzynarodowej. Tak byłoby najlepiej rozsławiać Polskę, a nie jakimś raportem ze sztucznej inteligencji, który ośmiesza Polskę i ośmiesza ten rząd - **komentuje Jarosław Sachajko.**

Tomasz Zalewa

BIL

eprasa.pl 15e6c4d92d

Nocna obława na Zamojszczyźnie. Alarm dostali z Niemiec

Nietypowe zgłoszenie postawiło na nogi policjantów z Tomaszowa Lubelskiego. Przebywająca w Niemczech właścicielka posesji w Tarnawatce powiadomiła mundurowych, że na terenie jej domu przebywa obcy człowiek. Dzięki natychmiastowej akcji patrolowców w pobliżu miejsca przestępstwa zatrzymano 40-latka, który miał przy sobie narzędzia do włamania oraz skradzione pieniądze.

Fot.KPP w Tomaszowie Lubelskim

Mężczyzna miał przy sobie narzędzia do włamania oraz skradzione pieniądze

Dyżurny tomaszowskiej jednostki otrzymał nietypowe zgłoszenie od kobiety przebywającej na terenie Niemiec. 78-latka tłumaczyła, że otrzymała powiadomienie z alarmu wizyjnego, który ma zainstalowany na terenie swojej posesji w miejscowości Tarnawatka, że ktoś przebywa w domu podczas jej nieobecności. Twierdziła, że prawdopodobnie doszło do włamania.

Tomaszowscy patrolowcy natychmiast udali się pod wskazany adres. Na miejscu potwierdzili, że okno budynku mieszkalnego jest otwarte siłowo, natomiast wewnątrz nikt nie przebywał. W związku z tym niezwłocznie udali się w penetracje terenu. Dzięki szybkim działaniom w niedalekiej odległości od posesji zatrzymali mężczyznę, który rysopisem przypominał sprawcę włamania.

Okazał się nim 40-letni mieszkaniec gminy Tarnawatka. Kiedy policjanci zobaczyli, co trzyma w ręku, nie mieli wątpliwości, że to właśnie sprawca przestępstwa. Mężczyzna miał przy sobie wkrętak, klucz typu grzechotka, nóż do cięcia tapet oraz latarkę. Jak ustalili policjanci, złodziej wszedł do budynku poprzez usunięcie rygli w oknie, a następnie dokonał kradzieży pieniędzy w kwocie 1 tys. zł.

Mężczyzna usłyszał zarzut kradzieży z włamaniem, do którego się przyznał. W przeszłości 40-latek był już notowany za inne przestępstwa. Teraz grozi mu kara do 10 lat pozbawienia wolności.

Tomasz Zalewa

Nowa inwestycja rośnie w oczach

To jedna z największych i najdroższych inwestycji w nowożytnej historii Zamościa. Kosztem blisko 89 milionów złotych lokalna oczyszczalnia ścieków przechodzi technologiczną metamorfozę. Ekipy budowlane nie zwalniają tempa, a efekty sierpniowych prac widać już gołym okiem.

Modernizacja zamojskiej oczyszczalni ścieków to jedna z największych inwestycji w historii miasta. Jej wartość wynosi 88,74 mln zł, z czego 50,50 mln zł stanowi dofinansowanie ze środków Unii Europejskiej.

Fot.PGK w Zamościu

To jedna z największych i najdroższych inwestycji w nowożytnej historii Zamościa

Jak wygląda plac budowy?

* Budynek pompowni osadu czynnego z instalacją do grawimetrycznej selekcji osadu – nabiera kształtu. Wykonano już próbę szczelności konstrukcji.

* Reaktor biologiczny nr 1 – trwa jego przebudowa na nowoczesny, pięciostopniowy system oczyszczania ścieków, który pozwoli skuteczniej usuwać azot i fosfor. W sierpniu wykonano drugą z dwóch nowych ścian wewnętrznych, dzielących zbiornik na komory technologiczne.

* Osadnik wstępny – odkopano fundamenty i wykonano uszczelnienia zbiornika.

* Zbiornik przeciwpożarowy – trwają prace związane ze zbrojeniem jego dna.

* Budynek wielofunkcyjny – powstaną tu m.in. instalacja zagęszczania osadu, instalacja jego dezintegracji oraz punkt przyjęcia substratów do kofermentacji. Wykonano już strop powyżej poziomu gruntu.

* Instalacja deamonifikacji – nowy obiekt, którego zadaniem będzie usuwanie amonu z odcieków powstających podczas odwadniania osadu. Widoczne jest już pokrycie dachu.

* Budynek pompowni osadu przefermentowanego – wykonano zbrojenia konstrukcji.

- Krok po kroku zmienia się nie tylko plac budowy, ale przede wszystkim przyszły sposób oczyszczania ścieków w Zamościu. Modernizacja pozwoli na bardziej efektywne wykorzystanie procesów oczyszczania i jeszcze lepszą ochronę środowiska - **tłumaczy PGK w Zamościu.**

Tomasz Zalewa

O włos od tragedii na drodze

Blisko 1,5 promila alkoholu miała w organizmie 48-latka, która doprowadziła do fatalnego wypadku w miejscowości Budy (pow. tomaszowski).

Ze wstępnych ustaleń policjantów pracujących na miejscu zderzenia wynika, że kierująca Seatem zjechała na przeciwległy pas ruchu i zderzyła się czołowo z jadącym z przeciwka samochodem ciężarowym marki MAN.

Fot.KPP w Tomaszowie Lubelskim

Kierująca Seatem, zjechała na przeciwległy pas ruchu i zderzyła się czołowo z jadącym z przeciwka samochodem ciężarowym

W miejscowości Budy, na drodze krajowej nr 17, doszło do zdarzenia drogowego. Ze wstępnych ustaleń tomaszowskich policjantów wynika, że kierująca samochodem osobowym marki Seat, jadąc w kierunku Zamościa, zjechała na przeciwległy pas ruchu. Następnie doszło do czołowego zderzenia z prawidłowo jadącym z przeciwka samochodem ciężarowym marki MAN, którym kierował 61-letni obywatel Ukrainy.

Kiedy funkcjonariusze sprawdzili trzeźwość uczestników zdarzenia, okazało się, że kierująca 48-latka z gminy Krynice ma blisko 1,5 promila alkoholu w wydychanym powietrzu. Kobieta z lekkimi obrażeniami ciała została przetransportowana do szpitala.

Kierowca samochodu ciężarowego nie odniósł obrażeń, był trzeźwy. Policjanci zatrzymali kierującej prawo jazdy, a auto zostało odholowane na parking strzeżony.

Na czas prowadzenia działań ratowniczych oraz czynności wykonywanych przez policjantów droga krajowa nr 17 w miejscu zdarzenia była całkowicie zablokowana.

Tomasz Zalewa

BIL

eprasa.pl 15e6c4d92d

Powiat zamojski doceniony przez cały region

Dożynki Wojewódzkie 2026 w Świdniku przyniosły sukces delegacji z powiatu zamojskiego. W Wojewódzkim Konkursie na Wieniec Dożynkowy w Świdniku nasz samorząd zdobył trzecie miejsce w kategorii wieńca współczesnego. W wydarzeniu uczestniczyły delegacje z całego regionu.

W dożynkowym korowodzie powiat zamojski reprezentowały delegacje, które wcześniej wygrały tegoroczny Powiatowy Konkurs na Wieniec Dożynkowy. To Sołectwo Wisłowiec-Kolonia z gminy Stary Zamość, które zaprezentowało wieniec tradycyjny. Druga delegacja to Koło Gospodyń Wiejskich „Galicjanki" z Kornelówki-Kolonii w gminie Sitno prezentujące wieniec współczesny. To właśnie reprezentacja z Kornelówki-Kolonii została wyróżniona w części konkursowej na szczeblu wojewódzkim. Powiat Zamojski zdobył trzecie miejsce w kategorii wieńca współczesnego. Nagrodzony wieniec przygotowało Koło Gospodyń Wiejskich „Galicjanki".

Fot.Starostwo Powiatowe w Zamościu

Wieniec powiatu zamojskiego wśród najlepszych i nagrodzonych na Dożynkach Wojewódzkich w Świdniku

Jak podano, wyróżnienie dla delegacji z Kornelówki-Kolonii było wyrazem uznania dla kunsztu, pomysłowości i zaangażowania twórczyń. Wskazano także na ich troskę o pielęgnowanie tradycji dożynkowych.

Gospodarzami tegorocznego święta plonów byli marszałek województwa lubelskiego Jarosław Stawiarski oraz starosta świdnicki Waldemar Jakson.

Tomasz Zalewa

Urząd Gminy będzie miał nową siedzibę

Urząd Gminy Łabunie będzie miał nową siedzibę. To budynek i teren po byłym już Domu dla Matek z Małoletnimi Dziećmi w Łabuniach. Został podpisany akt notarialny o przejęciu budynku wraz z przyległym terenem.

Nieruchomość została przekazana przez Starostwo Powiatowe w Zamościu. W kancelarii notarialnej, pomiędzy starostą zamojskim – Stanisławem Grześko i wicestarostą – Krzysztofem Rusztynem a wójtem gminy Łabunie – Mariuszem Kukiełką

Fot.UG Łabunie

Do przyszłej siedziby Urzędu Gminy Łabunie przylega rozległy zabytkowy park, który jest pod nadzorem konserwatorskim

został podpisany akt darowizny. Gmina stała się właścicielem budynku i przyległego terenu o powierzchni ponad 2 ha.

Nieruchomość znajduje się przy ul. Osiedlowej 7 w Łabuniach. Budynek ma dwa piętra o łącznej powierzchni 1740 mkw. Powstał około 1960 r. W latach osiemdziesiątych ubiegłego wieku została wykonana rozbudowa obiektu. Do przyszłej siedziby Urzędu Gminy Łabunie przylega rozległy zabytkowy park będący pod nadzorem konserwatorskim.

Oprócz Urzędu Gminy będą tu również mieściły się inne jednostki organizacyjne gminy tak, by klienci mogli wszystkie sprawy urzędowe załatwić w jednym miejscu.

Dodajmy, by budynek został przekazany gminie Łabunie, obie strony musiały podjąć odpowiednie uchwały. Pod koniec czerwca (23.06.2026 r.) Rada Gminy Łabunie podjęła uchwałę w sprawie wyrażenia zgody na nabycie nieruchomości w drodze darowizny, a dzień później (24.06.2026 r.) Rada Powiatu w Zamościu podjęła uchwałę, wyrażając zgodę na tę darowiznę.

Tomasz Zalewa

Zamość stracił swoje skarby przez tego człowieka?

Decyzja o przekształceniu Zamościa w potężną twierdzę wojskową przyniosła bezwzględny nakaz. Trzeba wymazać potęgę rodu Zamoyskich. Z budynków skuwano herby, a zabytkową dzwonnicę brutalnie przebudowano. Jej niezwykle barwną historię przypomina Lubelski Wojewódzki Konserwator Zabytków.

Dzwonnicę wzniesiono pierwotnie jako drewnianą, na początku XVII w. już po śmierci fundatora kolegiaty i założyciela Zamościa – Jana Zamoyskiego - kanclerza i hetmana wielkiego koronnego (1542-1605). Nową murowaną dzwonnicę - wybudowano w latach 1760-1775 według projektu Jerzego de Kawe. Po jego śmierci w 1761 roku budowę prowadzili: Józef Degen i Fryderyk Gisges.

W 1820 roku rząd Królestwa Polskiego wykupił Zamość od Zamoyskich, co zapoczątkowało jego przekształcenie w miasto rządowe i wielką twierdzę wojskową:

Fot.LWKZ

Dzwonnicę wzniesiono pierwotnie jako drewnianą na początku XVII w., już po śmierci fundatora kolegiaty i założyciela Zamościa – Jana Zamoyskiego

- Wówczas, na polecenie wielkiego księcia Konstantego z budynków sakralnych, świeckich oraz obronnych usunięto większość pamiątek zwycięstw, w tym herbów i innych świadectw związanych z rodem Zamoyskich. Świątynie poddano remontom polegającym na skuciu ozdobnych detali oraz przebudowom mającym na celu nadanie im „rosyjskiego charakteru". Działania objęły też dzwonnicę, co wiązało się z rozbiórką hełmu w 1828 r. i nadbudową niskiej, węższej kondygnacji z balkonem, zwieńczonej kopułką - **tłumaczy Lubelski Wojewódzki Konserwator Zabytków.**

Po odzyskaniu przez Polskę niepodległości rozpoczęto starania o przywrócenie zamojskiej dzwonnicy historycznego hełmu. W latach dwudziestych XX wieku powstały koncepcje architektoniczne m.in. arch. Edwarda Kranza (wersja graficzna w załączniku), które zakładały zachowanie nadbudowanej kondygnacji w nieco zmienionej formie, zaś sam hełm zaprojektowany został w formie nawiązującej do barokowej (jednak różniącej się znacząco od formy sprzed przebudowy). Projekt E. Kranza przewidywał mniej monumentalną, smukłą i niską latarnię wieńczącą.

Ówczesny konserwator zabytków okręgu lubelskiego, Ksawery Piwocki, odrzucił koncepcję Kranza, wybierając do realizacji projekt arch. Mariana Wtorzeckiego z 1930 r. Według tego rozwiązania projektowego wprowadzono m.in. pseudobarokowy hełm. W wyniku tej realizacji proporcje dzwonnicy uległy wydłużeniu i obecna iglica hełmu sięga kilka metrów wyżej niż pierwotna. Ww. prace przeprowadzono w latach 1937-1938. 22 września 1930 roku, miała miejsce uroczystość „podniesienia" Krzyża na dzwonnicy.

Dolna kondygnacja dzwonnicy założona została na rzucie prostokąta; w jej przyziemiu znajduje się przejazd bramny prowadzący do kolegiaty/katedry. Powyżej znajdują dwie kondygnacje na rzucie kwadratu z zaokrąglonymi wewnątrz narożnikami. Ostatnia kondygnacja z zewnątrz założona została na rzucie kwadratu, zaś od środka jest ośmioboczna z niszami w narożach.

Wewnątrz budynku znajduje się klatka schodowa prowadząca na taras (licząca 122 stopnie) oraz trzy dzwony na metalowej konstrukcji.

Najstarszy i największy z nich, zwany „Jan" został „przelany" w 1662 r. przez ludwisarza Mikołaja Delamarsa. Zawiera bogate zdobienia w tym inskrypcję łacińską i kartusz herbowy Zamoyskich. Waży 4 300 kg, ma 160 cm wysokości. „Odzywa" się tylko w chwilach najbardziej uroczystych. Średni dzwon „Tomasz" wykonany został przez Beniamina Wittwercka w 1721 r. Waży 1 200 kg i ma 105 cm wysokości. Najmniejszy dzwon „Wawrzyniec" tego samego autora powstał w 1715 r. Waży 170 kg i ma 56 cm wysokości. Dodatkowo w najniższej kondygnacji został ustawiony mniejszy dzwon z 1829 r. wykonany w warsztatach odlewniczych Ordynacji Zamojskiej w Zwierzyńcu.

Tomasz Zalewa

BIL

eprasa.pl 15e6c4d92d

Od Poręb do Panasówki

Nazwa Poręby najprawdopodobniej wiąże się z wyrębem lasu. Można przypuszczać, że właśnie na gruntach pozyskanych w ten sposób założono folwark należący do Ordynacji Zamojskiej. Gospodarstwo istniało już przed 1771 rokiem i wchodziło w skład klucza zwierzynieckiego, czyli zespołu dóbr zarządzanych ze Zwierzyńca.

Dwór w Panasówce (stan obecny)

Folwark u schyłku XVIII wieku

W 1771 roku w Porębach wybudowano stodołę, oborę i szopę. Ćwierć wieku później zabudowania folwarczne były już bardziej rozbudowane. Inwentarz z 1796 roku wymienia drewniany dworek, kamienną piwnicę zagłębioną w ziemi, oborę, gumno, stodołę, spichlerz oraz węglarnię.

Do folwarku należała jedna większa niwa i dwa mniejsze pola. Uprawiano na nich żyto, pszenicę, jęczmień, grykę, nazywaną wówczas hreczką, a także owies, groch i len. W ogrodach folwarcznych rosły marchew, buraki, pasternak, kapusta i fasola. Siano zbierano z łąk noszących miejscowe nazwy: „za Mazurami", „za Paczosami" oraz „na Rakowej".

Dokumenty podają, że pola dworskie zajmowały 230 morgów i 1061 sążni, natomiast ogrody folwarczne — 2 morgi i 981 sążni. Morgi i sążnie były dawnymi jednostkami powierzchni, których dokładna wartość mogła różnić się w zależności od regionu i okresu.

Zachowany wykaz wyposażenia pokazuje, jak skromnym zapleczem dysponowało gospodarstwo. W jego skład wchodziły beczka do przewożenia wody, para kół z osią, sanie wołowe, jarzmo oraz pięć kop gontów, czyli około 300 drewnianych deszczułek służących do krycia dachów. Gonty wytwarzano między innymi w okolicach Tereszpola. Pozostałe narzędzia rolnicze przekazano do większego folwarku w Zwierzyńcu, którego Poręby były początkowo filią.

W latach 1796–1799 dzierżawcą gospodarstwa był szambelan Zawadzki. Z folwarkiem związanych było 105 gospodarzy z Tereszpola, zobowiązanych do odrabiania pańszczyzny na polach dworskich. Jej wymiar zależał od wielkości posiadanego gruntu. Chłopi pracowali na rzecz folwarku jeden dzień w tygodniu. Od powinności feudalnych zwolniony był jedynie wójt.

Murowany dwór i kolejni dzierżawcy

W pierwszej połowie XIX wieku, przed 1830 rokiem, w Porębach powstał istniejący do dziś murowany dwór. W ciągu następnych dziesięcioleci folwark wielokrotnie zmieniał dzierżawców. W dokumentach pojawiają się między innymi Przewłocki w 1845 roku, Świderski w 1847 roku, Józef Goldman około 1850 roku oraz Staniszewski około 1855 roku. W późniejszym okresie gospodarstwem zarządzali także Zaleski, Hempel i Głowacki.

Ostatnimi wieloletnimi dzierżawcami byli Karpińscy. Około 1880 roku folwark objął Adam Karpiński, a następnie jego syn Tomasz. Rodzina gospodarowała tutaj aż do 1934 roku.

Około 1850 roku wzniesiono owczarnię oraz dom dla czeladzi folwarcznej. Teren otoczono drewnianym płotem. Już w 1853 roku owczarnia spłonęła, lecz została odbudowana z cegieł sprowadzonych z cegielni w Księżpolu.

W latach sześćdziesiątych XIX wieku toczył się spór między Józefem Goldmanem i Staniszewskim a administracją Ordynacji Zamojskiej. Konflikt dotyczył niewywiązania się z warunków umowy dzierżawnej. Zachowana informacja pokazuje, że funkcjonowanie folwarku zależało nie tylko od warunków naturalnych i pracy mieszkańców, lecz także od skomplikowanych relacji prawnych oraz finansowych między dzierżawcami a właścicielem dóbr.

Folwark w czasie powstania styczniowego

Najbardziej dramatycznym wydarzeniem w dziejach Poręb była bitwa pod Panasówką, jedna z większych potyczek powstania styczniowego.

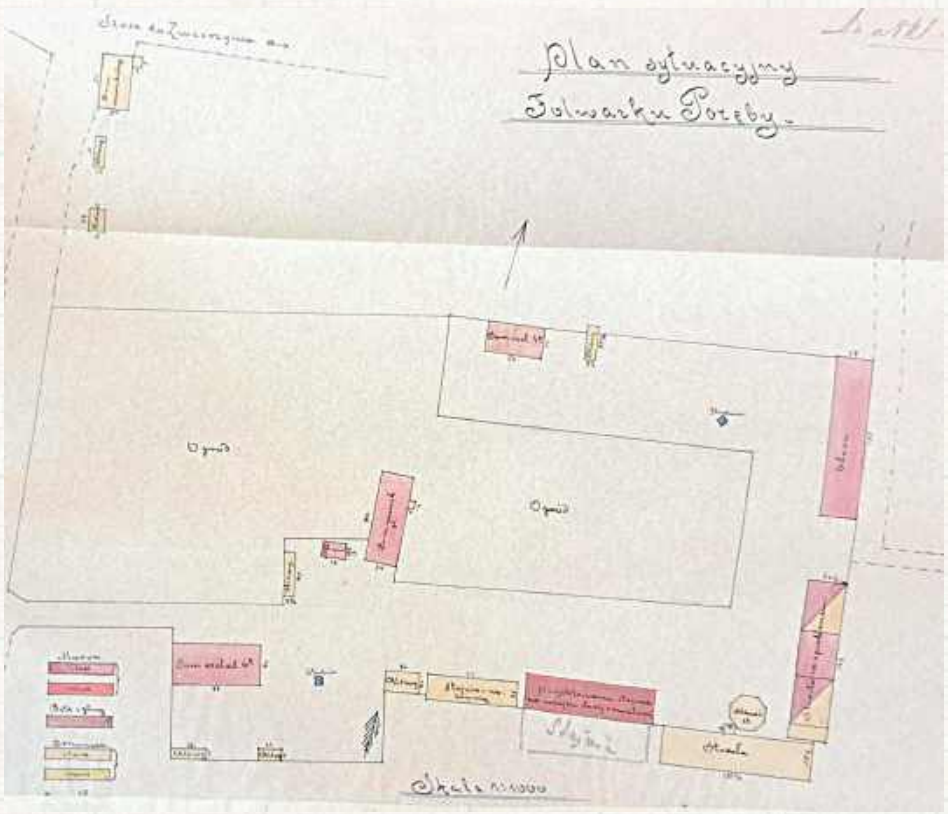

Plan sytuacyjny folwarku z końca XIX w.

2 września 1863 roku w pobliże dworu przybyły oddziały powstańcze dowodzone przez Marcina Borelowskiego „Lelewela" i Kajetana Cieszkowskiego „Ćwieka". Towarzyszyli im również węgierscy ochotnicy. Według przekazów przed bitwą przy dworze odprawiono mszę z udziałem bernardynów z Radecznicy. Niewykluczone, że obecny był także ksiądz Stanisław Brzóska, późniejszy naczelny kapelan wojsk powstańczych.

Następnego dnia, 3 września, na polach Panasówki rozegrała się bitwa pomiędzy powstańcami a wojskami rosyjskimi. Walki trwały od popołudnia do wieczora i zakończyły się zwycięstwem strony polskiej.

Podczas starcia spłonęła znaczna część zabudowań folwarcznych, a łuna pożaru oświetlała pole bitwy. Dokumenty Ordynacji Zamojskiej wymieniają wśród zniszczonych obiektów oborę, stajnię, stodołę, owczarnię, spichlerz oraz dom dla czeladzi. Co znamienne, nie wskazują one bezpośredniej przyczyny pożaru. Budynki odbudowano dwa lata później. Zgodnie z lokalną tradycją w obórce miał działać szpital polowy dla rannych powstańców, choć informacja ta wymaga dalszego potwierdzenia w źródłach.

Od Poręb do Panasówki

W latach osiemdziesiątych XIX wieku rozpoczęto budowę kolejnych obiektów gospodarczych. W 1905 roku folwark po raz pierwszy został określony w dokumentach nazwą Panasówka.

Zabudowania ucierpiały podczas I wojny światowej. W latach 1914–1915 częściowo zniszczony został zarówno dwór, jak i budynki gospodarcze. Po zakończeniu działań wojennych przeprowadzono odbudowę, a w 1924 roku zaadaptowano strych dworu na pomieszczenia mieszkalne.

W 1934 roku grunty folwarczne zajmowały 436 morgów. Gospodarstwo znajdowało się około 11 kilometrów od stacji kolejki wąskotorowej i zaledwie 230 metrów od szosy Biłgoraj–Zwierzyniec. Jego poważnym ograniczeniem były słabe gleby, zaliczane do klas od IV do VI.

Większość zabudowań pozostawała wówczas w dobrym stanie, chociaż dwie szopy i chlewek przeznaczono do rozbiórki. W folwarcznym sadzie rosły 243 drzewa owocowe, między innymi jabłonie, grusze, śliwy, czereśnie i trześnie. Z powodu ubogiej gleby drzewa nie dawały jednak obfitych plonów.

Problemy finansowe Ordynacji Zamojskiej doprowadziły przed II wojną światową do sprzedaży znacznej części jej majątku. Pola folwarku w Porębach zostały rozparcelowane, a następnie sprzedane lub przekazane okolicznym gospodarzom. Proces ten przyczynił się do powstania dzisiejszej Panasówki.

Niewielka osada istniała tutaj już wcześniej, lecz składała się zaledwie z kilku domów. Znajdowały się w niej ordynacka leśniczówka oraz budynek mieszkalny przeznaczony dla pracowników leśnych. Była to zatem przede wszystkim osada leśna, a nie samodzielne centrum dóbr ziemskich.

Przed II wojną światową właścicielem majątku został Garczyński. Akta folwarku prowadzone przez administrację Ordynacji Zamojskiej zachowały się do 1935 roku. Po wojnie dwór przeszedł w użytkowanie Gminnej Spółdzielni, a później Kółek Rolniczych w Zwierzyńcu.

Ślady przeszłości i błędy w opisach zabytku

Do naszych czasów przetrwał klasycystyczny dwór z pierwszej połowy XIX wieku oraz pozostałości otaczającego go parku. Zachowały się również niektóre budynki gospodarcze, jednak wskutek licznych przebudów w dużej mierze utraciły swój pierwotny charakter.

Istniejąca karta ewidencyjna zabytku zawiera kilka nieścisłości. Z dokumentów wynika, że w 1804 roku powiększono jeszcze drewniany budynek dworski, natomiast obecny murowany dwór wzniesiono dopiero kilkanaście lat później. Nie ma również podstaw, by twierdzić, że odrębne folwarki działały w Hedwiżynie, Tereszpolu i Wolaninach. Miejscowości te należały do zaplecza gospodarczego folwarku, a szerzej — do klucza zwierzynieckiego.

Nieprecyzyjne jest także określanie dworu mianem „rządcówki". Budynek nie był siedzibą zarządu całego klucza, dlatego pełnił inną funkcję niż typowa rządcówka. O tym, jak łatwo utrwalają się błędne nazwy, świadczy pytanie z jednego z konkursów wiedzy o ziemi biłgorajskiej, w którym „rządcówkę" omyłkowo nazwano „rzędówką".

Historia Poręb i Panasówki pokazuje, że niepozorny dwór może być świadkiem przemian obejmujących kilka stuleci: rozwoju gospodarki folwarcznej, pańszczyzny, powstania styczniowego, wojen, parcelacji wielkich majątków oraz narodzin współczesnej wsi. Zachowany budynek jest więc nie tylko zabytkiem architektury, ale również materialnym świadectwem społecznej i gospodarczej historii regionu.

Michał Kańkowski

BIL

eprasa.pl 15e6c4d92d

Zabytkowy dworek w Panasówce odzyska dawny blask

Gmina Tereszpol przygotowuje się do kompleksowej przebudowy i adaptacji zabytkowego dworku w Panasówce. Obiekt, który przez lata niszczał, został przejęty przez samorząd w 2025 roku. Obecnie trwają przygotowania do kolejnego etapu prac związanych z jego odnowieniem.

Fot. UG Tereszpol

Obiekt jest zniszczony, ale władze gminy chcą mu przywrócić blask

Fot. UG Tereszpol

Obiekt pamięta czasy Powstania Styczniowego

Fot. UG Tereszpol

Po budynku widać upływ czasu

Fot. UG Tereszpol

Obiekt otaczają stare drzewa

Fot. UG Tereszpol

Budynek wymaga kapitalnego remontu

Fot. Ewa Zajmała

Jacek Pawluk
wójt gminy Tereszpol

Ze względu na zabytkowy charakter obiektu wszystkie opracowania oraz planowane prace wymagają uzgodnień z właściwym konserwatorem zabytków. Wiąże się to z koniecznością spełnienia dodatkowych wymagań formalnych i konserwatorskich oraz wykonania specjalistycznych analiz i ekspertyz, co znacząco zwiększa koszty przygotowania inwestycji w porównaniu z typowymi przedsięwzięciami budowlanymi.

Dwór w Panasówce został wpisany do rejestru zabytków w 1972 roku. To klasycystyczny budynek wzniesiony prawdopodobnie na początku XIX wieku, z charakterystycznym portykiem kolumnowym. Ochroną objęto również zadrzewiony teren przed dworem. O wpisie zdecydował ówczesny wojewódzki konserwator zabytków Mieczysław Kurzątkowski.

W ramach przygotowań do inwestycji wykonano już kilka specjalistycznych opracowań, stanowiących podstawę do dalszych prac projektowych i konserwatorskich.

DOTYCHCZAS WYKONANO:
– dokumentację dotyczącą tymczasowego zabezpieczenia budynku wraz z rozbiórką dobudówki – o wartości 6,8 tys. zł
– inwentaryzację architektoniczną obiektu – o wartości 13,5 tys. zł
– studium historyczno-architektoniczne i konserwatorskie – o wartości 7,9 tys. zł
Łączna wartość wykonanych opracowań wyniosła 28,3 tys. zł.

W gminie Tereszpol trwają przygotowania do kompleksowej przebudowy i adaptacji zabytkowego Dworku w Panasówce na cele restauracyjno-hotelowe. Ma ta również znaleźć się kącik historyczny.

Świadek historii popadł w ruinę

Dwór w Panasówce jest świadkiem historii. 3 września 1863 roku w jego sąsiedztwie rozegrała się bitwa pod Panasówką – jedna z ważniejszych bitew powstania styczniowego. Oddziały Marcina „Lelewela" Borelowskiego i Kajetana „Ćwieka" Cieszkowskiego starły się z ponad 3-tysięcznym wojskiem rosyjskim. Zginęło 35 powstańców, a 106 zostało rannych. Wzgórze Polak i dwór znajdują się w bezpośrednim sąsiedztwie pola bitwy.

Na początku XX wieku dwór kupiła rodzina Karpińskich. Po II wojnie światowej majątek przejęły kolejno Gminna Spółdzielnia i Spółdzielnia Kółek Rolniczych. Później budynek przez pewien czas stał opuszczony, aż trafił w ręce prywatne.

W 2017 roku gmina Tereszpol rozpoczęła rozmowy o przejęciu zabytku, jednak radni nie zgodzili się wówczas na jego nabycie. Przez kolejne lata dwór niszczał. Dopiero w 2025 roku właściciel zaproponował nieodpłatne przekazanie obiektu gminie. Akt notarialny podpisano w lipcu minionego roku, dzięki czemu gmina Tereszpol stała się właścicielem zabytku i rozpoczęła działania na rzecz jego odnowienia.

Pamięć o historii

Od tego czasu władze gminy Tereszpol konsekwentnie realizuje działania zmierzające do zabezpieczenia oraz kompleksowej przebudowy zabytkowego Dworku w Panasówce. – Planowana inwestycja zakłada adaptację obiektu na cele restauracyjne z wydzielonym kącikiem historycznym, który będzie przypominał o bogatej historii tego miejsca – mówi **Jacek Pawluk**, wójt gminy Tereszpol.

Wójt wyjaśnia, że obiekt jest zabytkiem. Dlatego też wszystkie opracowania oraz planowane prace wymagają uzgodnień z właściwym konserwatorem zabytków. Wiąże się to z koniecznością spełnienia dodatkowych wymagań formalnych i konserwatorskich oraz wykonania specjalistycznych analiz i ekspertyz, co znacząco zwiększa koszty przygotowania inwestycji w porównaniu z typowymi przedsięwzięciami budowlanymi.

Dworek czeka na projekt przebudowy

Obecnie trwają przygotowania do ogłoszenia postępowania przetargowego na opracowanie kompletnej dokumentacji projektowej wraz z wykonaniem wszystkich niezbędnych ekspertyz, uzyskaniem wymaganych uzgodnień oraz decyzji o pozwoleniu na budowę. Będzie to kolejny, kluczowy etap procesu prowadzącego do kompleksowej przebudowy i adaptacji zabytkowego dworku.

– Realizacja tych działań pozwoli na profesjonalne przygotowanie inwestycji z poszanowaniem wartości historycznych i konserwatorskich obiektu oraz stworzy podstawy do jego odnowienia i nadania mu nowych funkcji. Po zakończeniu inwestycji dworek będzie służył mieszkańcom i odwiedzającym jako miejsce łączące funkcję restauracyjną z prezentacją historii tego wyjątkowego obiektu – zaznacza Jacek Pawluk.

Na chwilę obecną obiekt jest zabezpieczony, uprzątnięty, teren odkrzaczony.

Ewa Zajmała

BIL

eprasa.pl 15e6c4d92d

Setki rowerzystów na Wzgórzu Polak!

Fot. Ewa Zajmała

Trasa rajdu prowadziła przez malownicze tereny Roztocza i Puszczy Solskiej

To była wyjątkowa niedziela na Roztoczu. W niedzielę, 6 września rowerzyści z Biłgoraja, Józefowa, Szczebrzeszyna, Tereszpola, Zwierzyńca, Zamościa i Radecznicy wyruszyli na 21. Gwiaździsty Rajd Rowerowy „Wzgórze Polak".

Wszystkie grupy spotkały się przy historycznym miejscu pod Panasówką, by wspólnie uczcić pamięć uczestników Powstania Styczniowego. Nie zabrakło ogniska i wspólnego śpiewania. Zobaczyć można było również obozowiska partyzanckie.

Rajd był nie tylko okazją do aktywnego spędzenia niedzieli na rowerze, ale przede wszystkim wydarzeniem upamiętniającym uczestników Powstania Styczniowego oraz zwycięską bitwę pod Panasówką.

Poszczególne grupy pokonały trasy liczące od kilkunastu do kilkudziesięciu kilometrów, prowadzące przez malownicze tereny Roztocza i Puszczy Solskiej.

Na zakończenie uczestnicy oddali hołd bohaterom Powstania Styczniowego – przy pomniku upamiętniającym bitwę pod Panasówką złożono kwiaty i zapalono znicze.

Organizatorem wydarzenia byli PTTK Oddział w Biłgoraju, Gmina Tereszpol oraz Roztoczański Park Narodowy. Główny sponsor imprezy: AMBRA S.A. Patronat: Wiceprezes Zarządu Grzegorz Nowak.

Ewa Zajmała

Fot. Ewa Zajmała

Rowerzyści przemierzyli kilkadziesiąt kilometrów, aby spotkać się na Wzgórzu Polak

Fot. Ewa Zajmała

Nie zabrakło młodego pokolenia

Fot. Ewa Zajmała

Biłgorajska Grupa Rekonstrukcji Historycznej Powstanie Styczniowe 1863

Fot. Ewa Zajmała

Firma Ambra jest głównym sponsorem Rajdu

lek. med. Krystian Romańczuk
Specjalista ortopeda-traumatolog
Biłgoraj, ul. Kościuszki 77
(obok apteki przy dworcu)
Przyjmuje w piątki od godz 17⁰⁰
Rejestracja tel. 600 391 951 lub w aptece
Protezoplastyka biodra i kolana
Ortopedia Stalowa Wola

DIAGNOSTYKA laboratoria medyczne
...więcej niż wynik

BADANIA LABORATORYJNE
...blisko Ciebie

- Najszersza oferta badań podstawowych i specjalistycznych /atrakcyjne ceny/
- Punkt Pobrań przyjazny dzieciom
- Badania również bez skierowania
- Wyniki przez Internet

Laboratorium i Punkt Pobrań Biłgoraj, ul. Partyzantów 3A
tel. 84 686 63 63, czynne: pon.-pt. godz. 8:00 - 16:00
Pobieranie materiału do badań pon.-pt. w godz. 8:00 - 11:00
Badania CITO pon.-pt. do 14:00
Wydawanie wyników: pon.-pt. 15:00-16:00

Punkt Pobrań Biłgoraj, ul. Poprzeczna 3A, czynny pon.-pt. godz. 7:30-10:30

Punkt Pobrań Tarnogród, ul. Rynek 3
tel. 84 689 83 38, czynny pon.-pt w godz. 7:30-15:15
Pobieranie materiału do badań pon.-pt. w godz. 7:30-11:00
Wydawanie wyników w dni pobrania materiału w godz. 14:45-15:15

www.diagnostyka.pl

R E K L A M A

lek. med. Tomasz Ziółkowski
Specjalista Urolog
Przyjmuje:
w czwartki
w godz. 16⁰⁰ - 18⁰⁰
oraz pierwsza i trzecia sobota miesiąca
w godz. 9⁰⁰ - 14⁰⁰
Informacja i możliwość rejestracji telefonicznej lub osobiście w godzinach przyjęć
tel. (84) 686 56 88 | ul. Poprzeczna 3a
(budynek Konsylium za Urzędem Skarbowym)

GABINET OKULISTYCZNY
Izabela Zawolik-Wołoszczak

NOWA LOKALIZACJA
budynek starego pogotowia przy 3 maja

Rejestracja:
Pn. wt. śr. w godz. 12.00 – 17.00
Czw. pt. w godz. 8.00 – 12.00
ul. dra Jana Kowalskiego 6/C, Biłgoraj
tel. 572 480 201

BIL

eprasa.pl 15e6c4d92d

Gmina Goraj | Gmina Frampol | Gmina Turobin

STRONĘ REDAGUJE:
Natalia Račaitis
780 029 973

60 lat służby, tradycji i wspólnoty

Fot. Powiat biłgorajski

Druhowie od sześciu dekad gaszą pożary

Fot. Powiat biłgorajski

Wydarzenie było niezwykle ważne dla druhów

Był uroczysty apel, wspomnienia, podziękowania, strażacka grochówka, muzyka i zabawa pod gwiazdami. W niedzielę, 30 sierpnia, mieszkańcy Hoszni Abramowskiej w gminie Goraj świętowali 60-lecie powstania miejscowej Ochotniczej Straży Pożarnej.

Historia OSP w Hoszni Abramowskiej sięga 1965 roku. To właśnie wtedy mieszkańcy, zainspirowani akcją gaśniczą przeprowadzoną w sąsiedniej miejscowości, postanowili stworzyć własną jednostkę strażacką.

Decyzja sprzed sześciu dekad zapoczątkowała historię, która trwa do dziś. Obecnie OSP Hosznia Abramowska skupia około 30 druhów, którzy angażują się w działalność jednostki, podtrzymują strażackie tradycje i pozostają w gotowości do niesienia pomocy.

Uroczystość była okazją do przypomnienia, że działalność ochotniczej straży pożarnej to nie tylko udział w akcjach ratowniczych. To również integracja mieszkańców, pielęgnowanie lokalnych tradycji i budowanie więzi między kolejnymi pokoleniami. OSP Hosznia Abramowska współpracuje także z Kołem Gospodyń Wiejskich, które aktywnie włącza się w życie lokalnej społeczności i wydarzenia organizowane przez mieszkańców.

Podczas jubileuszowych uroczystości słowa uznania i podziękowania skierowano do wszystkich druhów za ich wieloletnią służbę i zaangażowanie.

W wydarzeniu uczestniczyli między innymi starosta biłgorajski **Andrzej Szarlip** oraz burmistrz Goraja **Antoni Łukasik**. Obecny był również ks. **Adam Czupich**, proboszcz parafii w Radzięcinie, który odprawił dziękczynną Mszę św. – Składam serdeczne gratulacje oraz wyrazy uznania za sześćdziesiąt lat ofiarnej służby, poświęcenia i bezinteresownej pracy na rzecz bezpieczeństwa mieszkańców oraz lokalnej społeczności. Sześć dekad działalności Jednostki to historia tworzona przez kolejne pokolenia Druhen i Druhów, których odwaga, gotowość do niesienia pomocy oraz przywiązanie do strażackich tradycji zasługują na najwyższy szacunek i uznanie. Niech kolejne lata działalności przyniosą satysfakcję, uznanie oraz dalszy rozwój Jednostki, a strażacka służba niezmiennie będzie źródłem dumy i pięknej tradycji dla przyszłych pokoleń – mówił.

Po uroczystej części wydarzenia mieszkańcy i zaproszeni goście mogli wspólnie świętować jubileusz podczas festynu. Na uczestników czekało wiele atrakcji. Odbyły się pokazy KIMBO Team MMA, a oprawę muzyczną zapewniła Gminna Orkiestra Dęta z Goraja. Nie zabrakło

Fot. UM w Goraju

Uroczystość uświetniła orkiestra dęta

również tradycyjnego poczęstunku. Koło Gospodyń Wiejskich przygotowało dla uczestników darmową strażacką grochówkę, która cieszyła się dużym zainteresowaniem. Wieczorem scenę przejął zespół ROXAIT, a jubileuszowe świętowanie zakończyła dyskoteka pod gwiazdami.

Ewa Zajmała

Miasteczko zrównano z ziemią

1 września społeczność Szkoły Podstawowej we Frampolu uroczyście rozpoczęła rok szkolny. Inaugurację tradycyjnie połączono z obchodami 87. rocznicy wybuchu II wojny światowej.

Fot. UM we Frampolu

W uroczystości uczestniczyli dzieci i młodzież

Uroczystości rozpoczęły się przy Pomniku Odzyskania Niepodległości we Frampolu, gdzie złożono wieńce i oddano hołd obrońcom Ojczyzny. W wydarzeniu uczestniczyli m.in. burmistrz Frampola Józef Rudy, zastępca burmistrza **Agnieszka Goral**, Przewodniczący Samorządu Mieszkańców Frampola **Jerzy Łoziński**, zastępca Przewodniczącego Rady Miejskiej Zenon Tchórzewski oraz delegacja Szkoły Podstawowej we Frampolu na czele z dyrektorem **Pawłem Kołodziejem**.

Następnie uczestnicy wzięli udział we Mszy św., której przewodniczył ks. **Paweł Głowik.** Po Eucharystii uczniowie, nauczyciele, rodzice oraz zaproszeni goście udali się do szkoły na dalszą część uroczystości.

13 września 1939 roku na Frampol spadły bomby Luftwaffe. Nalot nie miał żadnego uzasadnienia militarnego. Choć uderzenie skierowane było wobec wycofujących się oddziałów Armii „Lublin" i Armii „Kraków", jego faktycznym celem było szerokie zdezorganizowanie i maksymalne zniszczenie.

W kilka godzin ogień pochłonął niemal całe miasteczko. Ocalała tylko część zabudowy na wschodnich krańcach. Archiwalne zapisy mówią o 87% zniszczeń.

Choć większość mieszkańców zdążyła uciec przed nalotem, zginęło co najmniej kilkadziesiąt

Fot. UM we Frampolu

Delegacje ze szkół z pocztem sztandarowym

Tragedia ta na zawsze odmieniła życie lokalnej społeczności. Pierwsze powojenne publikacje przypominały, że choć Frampol podniósł się ze zgliszcz, skutki okazały się trwałe. Liczba mieszkańców spadła niemal o połowę – z 3252 osób w 1939 r. (1806 katolików i 1446 Żydów) do zaledwie 1244 osób w grudniu 1947 r. Miasto nigdy nie powróciło do przedwojennej liczby ludności.

osób. Mówi się o czterdziestu, pięćdziesięciu ofiarach, ale wiemy, że w kolejnych dniach było ich więcej – około stu. Spłonęły setki domów, a nasze miasteczko, które jeszcze dzień wcześniej tętniło życiem, zamieniło się w zgliszcza.

Ewa Zajmała

BIL

eprasa.pl 15e6c4d92d

STRONĘ REDAGUJE:
Natalia Račaitis
780 029 973

Gmina Łukowa | Gmina Obsza | Gmina Tarnogród

Strażacy świętowali wyjątkowy jubileusz

Fot. UM w Tarnogrodzie

Druhowie OSP Tarnogród

W niedzielę, 30 sierpnia, odbyły się uroczystości jubileuszowe z okazji 110-lecia Ochotniczej Straży Pożarnej w Tarnogrodzie. Była to okazja do przypomnienia bogatej historii jednostki, podziękowania strażakom za lata służby oraz uhonorowania tych, którzy szczególnie zasłużyli się dla lokalnej społeczności.

Fot. UM w Tarnogrodzie

Odznaczeni druhowie

Obchody 110-lecia OSP Tarnogród zgromadziły druhów, ich rodziny, zaproszonych gości oraz mieszkańców. Jubileusz był nie tylko okazją do wspólnego świętowania, ale przede wszystkim do podkreślenia znaczenia ochotniczej służby i wieloletniej tradycji jednostki.

Uroczystości rozpoczęły się od zbiórki pododdziałów i zaproszonych gości. Następnie odprawiona została uroczysta Msza św. w intencji strażaków.

Jednym z najważniejszych punktów jubileuszowych obchodów był uroczysty apel. W jego trakcie wręczono odznaczenia i wyróżnienia zasłużonym druhom. Był to szczególny moment, podczas którego doceniono zaangażowanie strażaków oraz ich wieloletnią działalność na rzecz bezpieczeństwa mieszkańców.

Ochotnicza Straż Pożarna w Tarnogrodzie działa od 1916 roku. Przez 110 lat kolejne pokolenia druhów angażowały się w pomoc mieszkańcom i działania na rzecz lokalnej społeczności.

Jubileusz stał się okazją do przypomnienia, że służba w OSP to nie tylko udział w akcjach ratowniczo-gaśniczych. To również gotowość do niesienia pomocy, działalność społeczna, szkolenia i przekazywanie strażackich tradycji kolejnym pokoleniom.

Po części oficjalnej na uczestników wydarzenia czekały koncerty towarzyszące oraz atrakcje przygotowane dla najmłodszych.

Ewa Zajmała

Fot. UM w Tarnogrodzie

Tradycyjny przemarsz przez miasto

Fot. UM w Tarnogrodzie

Zbigniew Pyczko
członek Zarządu Oddziału Wojewódzkiego OSP RP w Lublinie

110 lat działalności to piękna i wyjątkowa historia, na którą składają się pokolenia strażaków ochotników, ich odwaga, poświęcenie, odpowiedzialność i nieustanna gotowość do niesienia pomocy drugiemu człowiekowi. To także świadectwo silnej więzi ze społecznością, której bezpieczeństwu i ochronie przez dziesięciolecia służyli kolejni strażacy.

Bryg. Tomasz Taradyś
Komendant Powiatowy PSP w Biłgoraju

Przyjmijcie serdeczne podziękowania za dotychczasową współpracę z funkcjonariuszami PSP, za Waszą bezinteresowną pomoc i służbę na rzecz mieszkańców i lokalnej społeczności, za ofiarność oraz trud ponoszony w wypełnianiu swoich obowiązków. Niech służba drugiemu człowiekowi będzie zawsze źródłem osobistej satysfakcji i społecznego uznania, a św. Florian niech otoczy opieką Was i Wasze rodziny.

Strażackie wozy na sprzedaż

Gmina Łukowa wystawiła na sprzedaż trzy samochody strażackie. To wysłużone pojazdy marki Jelcz/Star oraz Star 200, które mogą wkrótce trafić w ręce nowych właścicieli. Ceny wywoławcze zaczynają się od ponad 16 tys. zł.

Gmina Łukowa ogłosiła przetarg na sprzedaż trzech samochodów, które dotychczas znajdowały się w jej zasobie.

Fot. UG Łukowa

Gmina pozbywa się wysłużonych aut

Wszystkie pojazdy są używanymi samochodami strażackimi, a zainteresowani mogą obejrzeć je po wcześniejszym uzgodnieniu telefonicznym.

Co ciekawe, gmina zastrzegła, że w przypadku zaoferowania takiej samej ceny przez więcej niż jednego oferenta przetarg będzie kontynuowany w formie ustnej licytacji. Wygra osoba, która zaproponuje najwyższą cenę.

Oferty należy składać do 21 września do godz. 10 w sekretariacie Urzędu Gminy Łukowa. Otwarcie ofert zaplanowano tego samego dnia o godz. 10.30.

Nabywca będzie musiał zapłacić za samochód przelewem w terminie 7 dni od zawarcia umowy (faktury). Wydanie pojazdu nastąpi po zaksięgowaniu pieniędzy na koncie gminy.

Gmina zaznacza jednocześnie, że nie odpowiada za stan techniczny sprzedawanych samochodów. Zainteresowani powinni więc przed złożeniem oferty dokładnie zapoznać się ze stanem wybranego pojazdu.

Ewa Zajmała

Na sprzedaż trafiły:

Jelcz/Star 005 M-GBA 2,5/16 z 1984 r. Wartość pojazdu - 31,2 tys. zł, cena wywoławcza - 18 tys. 720 zł.

Jelcz/Star 005 M-GBA 2,5/16 z 1990 r. Wartość pojazdu - 27,9 tys. zł, cena wywoławcza - 16 740 zł.

FSC-Starachowice Star 200 GBM z 1986 r. Wartość pojazdu - 17,5 tys. zł, cena wywoławcza wynosi 17,5 tys. zł.

BIL

eprasa.pl 15e6c4d92d

Gmina Aleksandrów

Gmina Józefów

Gmina Tereszpol

STRONĘ REDAGUJE:
Natalia Račaitis
780 029 973

Mundur legendarnego „Grzmota” w Osuchach. Wyjątkowy eksponat trafił do muzeum

Fot. MZB

Do placówki w Osuchach trafił wyjątkowy eksponat

Do Muzeum Partyzantów Polskich Osuchy 44 trafił wyjątkowy eksponat, jakim jest oryginalny mundur majora Franciszka Bartłomowicza, ps. „Grzmot”, legendarnego komendanta Obwodu Tomaszowskiego Batalionów Chłopskich. Mundur został przekazany muzeum w depozyt i wkrótce wzbogaci jego ekspozycję.

To szczególny moment dla placówki, tym bardziej że 17 sierpnia przypada 135. rocznica urodzin Franciszka Bartłomowicza. Jego działalność odegrała ważną rolę w historii ruchu oporu na Zamojszczyźnie.

Bartłomowicz zapisał się w historii przede wszystkim jako jeden z organizatorów zbrojnego oporu przeciwko niemieckim wysiedleniom ludności polskiej. Gdy okupant rozpoczął brutalną akcję wysiedleńczą na Zamojszczyźnie, major „Grzmot” wydał rozkaz ogłaszający stan wojenny na podległym mu terenie oraz nakazujący koncentrację oddziałów w lesie Grabina 26 grudnia 1942 roku.

Decyzja ta stała się jednym z bezpośrednich impulsów do zorganizowania zbrojnego oporu przeciwko niemieckiej polityce wysiedleńczej. Wydarzenia te przeszły do historii jako Powstanie Zamojskie.

Oryginalny mundur majora Franciszka Bartłomowicza nie jest jedynie muzealnym przedmiotem. To materialne świadectwo historii i walki mieszkańców Zamojszczyzny o przetrwanie.

Nowy eksponat pozwoli odwiedzającym jeszcze lepiej poznać postać „Grzmota” oraz historię ludzi, którzy w czasie okupacji zdecydowali się przeciwstawić niemieckiemu terrorowi.

Ewa Zajmała

ZNAJDŹ NAS NA facebook®

Pomnik założyciela coraz bliżej!

Józefów szykuje kolejny ważny element swojej miejskiej przestrzeni. Pomnik Tomasza Józefa Zamoyskiego, założyciela miasta, jest coraz bliżej realizacji. Przed wykonawcą najważniejsze etapy prowadzące do powstania odlewu z brązu.

25 sierpnia przedstawiciele Miejskiego Ośrodka Kultury w Józefowie odwiedzili pracownię rzeźbiarską, aby zobaczyć, jak przebiegają prace nad monumentem. Zakończył się jeden z najważniejszych etapów realizacji. Gotowy jest już pełnowymiarowy model pomnika wykonany w glinie.

To właśnie na tym etapie rzeźba nabiera ostatecznego kształtu. Model w glinie pozwala dopracować proporcje, sylwetkę oraz wszystkie szczegóły przyszłego monumentu. Przed wykonawcą pozostają jednak kolejne, wymagające etapy technologiczne. Z przygotowanego modelu powstanie forma gipsowa, a następnie wykonany zostanie docelowy odlew z brązu.

Nowy monument będzie kolejnym elementem zmieniającej się przestrzeni centrum Józefowa. Na rynku stoi już 12,5-metrowa kolumna św. Józefa, zwieńczona figurą patrona miasta – św. Józefa z Dzieciątkiem Jezus i liliami. U jej podstawy znajduje się tablica upamiętniająca 300-lecie lokacji Józefowa (1725–2025).

Planowany pomnik Tomasza Józefa Zamoyskiego będzie stanowił dopełnienie tej historycznej i symbolicznej przestrzeni. Jego powstanie jest związane z kontynuacją obchodów 300-lecia lokacji miasta i ma przypominać o osobie, dzięki której Józefów został założony.

Projekt zakłada wykonanie profesjonalnego odlewu z brązu na granitowym postumencie. W ramach inwestycji przewidziano również zagospodarowanie otoczenia pomnika, w tym oświetlenie oraz rozwiązania komunikacyjne, które mają sprawić, że miejsce będzie dostępne i przyjazne dla mieszkańców oraz turystów.

Ewa Zajmała

Fot. MOK w Józefowie

Pomnik czeka na odlew z brązu

Autorem kolumny jest firma Wojciecha Mendzelewskiego – artysty związanego z Katedrą Rzeźby i Ceramiki Uniwersytetu Marii Curie-Skłodowskiej w Lublinie. Od lat prowadzi on w Józefowie plenery rzeźbiarskie, podczas których powstają prace z lokalnego kamienia.

Za realizację projektu odpowiada Miejski Ośrodek Kultury w Józefowie. Inwestycja otrzymała 200 tys. zł dofinansowania w ramach programu własnego Centrum Rzeźby Polskiej w Orońsku „Rzeźba w przestrzeni publicznej dla Niepodległej – 2026”, finansowanego z budżetu Ministra Kultury i Dziedzictwa Narodowego. Całkowity koszt przedsięwzięcia wynosi 225 tys. zł.

Kasa na drogi. Kto dostał?

W Urzędzie Marszałkowskim Województwa Lubelskiego wręczono 27 umów o udzielenie dotacji celowej na modernizację lub budowę dróg dojazdowych do gruntów rolnych. Trzy gminy z powiatu biłgorajskiego znalazły się w gronie szczęśliwców.

– Fundusz Ochrony Gruntów Rolnych, znajdujący się w dyspozycji Zarządu Województwa Lubelskiego, pozwala m.in. na odrolnienie gruntów pod budowę drogi. W tym roku mamy zamiar rozpatrzyć 100 wniosków na kwotę 15 mln zł, za którą wyremontujemy lub zbudujemy ponad 70 km dróg służących jako dojazd do pól czy łączących osiedla – powiedział marszałek województwa lubelskiego Jarosław Stawiarski.

Umowy wręczyli marszałek Jarosław Stawiarski, wicemarszałek Marek Wojciechowski oraz członek zarządu województwa Marcin Szewczak. Wśród samorządów, które otrzymały wsparcie, znalazły się między innymi gminy Goraj, Aleksandrów i Księżpol. W Goraju dotacja w wysokości 143 136 zł zostanie przeznaczona na modernizację 518 metrów drogi w Zagrodach. Gmina Aleksandrów otrzymała 200 tys. zł na budowę 375 metrów drogi, natomiast Księżpol przeznaczy 200 tys. zł na modernizację 980-metrowego odcinka drogi w Mariance.

Budżet Województwa Lubelskiego na budowę i modernizację dróg dojazdowych do gruntów rolnych w 2026 roku wynosi 15 mln zł. W ramach uchwały przyjętej w tym roku uwzględniono 117 wniosków o udzielenie dotacji. Łączna wysokość przyznanego dotychczas wsparcia przekracza 3,5 mln zł. Środki z Funduszu Ochrony Gruntów Rolnych mają służyć przede wszystkim poprawie dostępności terenów rolnych, ułatwieniu dojazdu do pól oraz poprawie komunikacji między miejscowościami i osiedlami.

Ewa Zajmała

BIL

eprasa.pl 15e6c4d92d

STRONĘ REDAGUJE:
Natalia Račaitis
780 029 973

Gmina Biszcza | Gmina Księżpol | Gmina Potok Górny

100 lat OSP w Majdanie Starym!

Nowy sztandar i wyjątkowa niespodzianka na jubileusz

Była to niezwykła uroczystość. Na zdjęciu - pożegnanie starego sztandaru

Druhowie zostali wyróżnieni za posługę

Pamiątkowe oznaczenie sztandaru

Druhowie z OSP w Majdanie Starym świętowali stulecie istnienia swej jednostki. Otrzymali oni nowy sztandar oraz została poświęcona tablica pamiątkowa z okazji jubileuszu na fasadzie remizy.

W niedzielę, 6 września w Majdanie Starym odbyły się obchody jubileuszu 100-lecia Ochotniczej Straży Pożarnej. Święto strażaków rozpoczęło się uroczystą Mszą Świętą. Kolejna część uroczystości odbyła się na placu, gdzie podniesiono biało-czerwoną flagę, pożegnano dotychczasowy sztandar oraz poświęcono nowy. Zasłużonym druhom wręczono również odznaki. Wydarzenie zostało zorganizowane przez wójta gminy Księżpol oraz OSP w Majdanie Starym.

Wieczorem odbyła się część artystyczna z udziałem Chóru Męskiego „Klucz" z Majdanu Starego. Wystąpili także Agnieszka Skubis i zespół Zbliska Band. Obchody zakończyła zabawa taneczna z udziałem DJ-a.

OSP w Majdanie Starym została założona w 1926 roku z inicjatywy Wincentego Grot-Gisgesa, Willy`ego Branta, Olgi Gettinger, Zofii Krawieckiej i Kazimierza Drozdowskiego. W 1928 roku wybudowano pierwszą remizę, natomiast w 1971 roku powstał obecny budynek strażnicy. W 2025 roku OSP w Majdanie Starym została włączona do Krajowego Systemu Ratowniczo-Gaśniczego (KSRG). Obecnie jednostka liczy 44 osoby.

Michał Kańkowski

BIL

Lista odznaczonych:

Złoty medal za zasługi dla pożarnictwa:
Artur Skwarek, Grzegorz Kniaź

Srebrny medal:
Sławomir Kimak, Piotr Bazan, Tomasz Tatar, Adam Maic

Brązowy Medal:
Rafał Bazan

Odznaki „Strażak wzorowy:
Wojciech Kniaź, Sebastianb Blicharz, Paweł Papierz, Adrian Okoń, Rafał Kołodziej, Marcin Otulak, Patryk Koszarny, Damian Legieć, Jakub Lekan, Łukasz Rak, Adrzej Nowacki, Arkadiusz Serafin, Bartłomiej Solak, Mateusz Marzec, Arkadiusz Jastrzębski, Tomasz Cios, Szymon Bielański, Tomasz Jastrzębski, Dawid Papierz, Wojciech Pułapa

Odznaki za wysługę lat:
Bronisław Wróbel, Eugeniusz Szcząchor, Grzegorz Adamek, Czesław Wolanin, Stanisław Rak, Henryk Bazan, Wiesław Wróbel, Krzysztof Blicharz, Leszek Koperwas, Grzegorz Kniaź, Artur Skwarek, Andrzej Nowacki, Andrzej Kusiak, Adam Malec, Tomasz Skwarek, Leszek Tatar, Sławomir Kimak, Piotr Bazan, Tomasz Tatar, Rafał Bazan, Dawid Papierz, Jakub Lekan, Bartłomiej Solak, Szymon Bielańki, Tomasz Cios, Mateusz Marzec, Tomasz Jastrzębski, Patryk Koszarny, Marcin Otulak, Arkadiusz Serafin, Arkadiusz Jastrzębski, Adrian Okoń, Wojciech Kniaź, Rafał Kołodziej, Tomasz Wolanin, Paweł Papierz, Wojciech Pułapa

OSP w Majdanie Starym otrzymał nowy sztandar

Została poświęcona pamiątkowa tablica z okazji jubileuszu

Uroczystość przyciągnęła wielu mieszkańców

Uroczystość przyciągnęła wielu mieszkańców

Nie zabrakło także muzycznej odprawy

OGŁOSZENIE

Wójt Gminy Potok Górny informuje, że

na tablicy ogłoszeń w siedzibie Urzędu Gminy Potok Górny oraz na stronie internetowej www.ugpotokgorny.bip.lubelskie.pl wywieszony został w dniu 08 września 2026 r., na okres 21 dni wykaz nieruchomości przeznaczonych do oddania w dzierżawę i najem.

Wykaz stanowi załącznik do Zarządzenia Wójta Gminy Potok Górny Nr 232/2026 z dnia 04 września 2026 r.

eprasa.pl 15e6c4d92d

Remontada Łady. Tak jak ojciec dał wygraną

Na takie mecze Łady 1945 Biłgoraj warto chodzić. W 5. kolejce IV ligi piłkarskiej biało-niebiescy przegrywali do przerwy z MKS-em Ryki, ale i tak się podnieśli. W drugiej połowie „remontada" Kacper Zarczuk na boisku i dwa jego trafienia dały kolejną wygraną.

To był mecz, który miał dwa zupełnie różne oblicza. Łada, która była zdecydowanym faworytem starcia z MKS-em Ryki, w pierwszej połowie kompletnie nie potrafiła tego potwierdzić. Efekt był taki, że w 25. minucie Bartłomiej Bułhak zdobył bramkę dla gości i pierwsza połowa zakończyła się niespodziewanym 0:1.

W drugiej odsłonie trener Marcin Zając zdecydował się na zmiany. Wszystkie coś wniosły, ale najwięcej dała ta z 61. minuty. Kacper Zarczuk, który pojawił się na boisku w miejsce Patryka Dorosza, przypomniał, że w piłce nożnej nazwisko Zarczuk coś znaczy. Syn legendy biłgorajskiego klubu dwukrotnie pokonał bramkarza z Ryk i zapewnił Ładzie 3 punkty.

Co więcej, młody napastnik mógł dołożyć jeszcze jednego spektakularnego gola i to z połowy boiska, ale piłka minimalnie minęła bramkę.

- Pierwsze 45 minut to niewykorzystany potencjał całej naszej drużyny. Schodzimy do szatni, przegrywając 0:1 po stałym fragmencie gry. Ale wygraliśmy ten mecz, odwróciliśmy losy dlatego, że byliśmy drużyną. Ogrom pozytywnej energii, nastawienia, żeby odwrócić ten wynik, był widoczny już od pierwszej akcji drugiej połowy. Chwała drużyna za to, że właśnie w taki sposób zareagowała. Duże brawa dla zawodników, którzy pojawili się na boisku w drugiej połowie. Weszli na boisko z nastawianiem, aby pomóc drużynie i mieliśmy wymierny efekt w postaci dwóch bramek, a tych bramek po raz kolejny mogło być znacznie więcej. Trzy punkty są najważniejsze i bardzo ważny element mentalny, że odwróciliśmy wynik meczu. Kacper Zarczuk? On ma taki instynkt do zdobywania goli, można go nazwać takim lisem pola karnego. Przyszłość przed nim i liczymy, że podtrzyma swoją skuteczność w kolejnych meczach - **podsumował trener Łady, Marcin Zając.**

Rozczarowania nie krył szkoleniowiec gości:

- Generalnie uważam, że pierwszej połowie byliśmy zespołem, który był skuteczniejszy. Całkiem dobrze to wyglądało i 1:0 prowadziliśmy do przerwy. Po zmianie stron gospodarze przycisnęli. Myślę, że to jest dobry zespół. Gratuluję Ładzie zwycięstwa. Szkoda, że przynajmniej punktu nie zdobyliśmy, ale w końcówce straciliśmy gola na 2:1. Duży wpływ na przebieg spotkania miały kontuzje moich dwóch środkowych obrońców, którzy przedwcześnie musieli opuścić boisko. Zresztą nie oszukujmy się, Łada Biłgoraj ma inne cele. Ruch Ryki gra przede wszystkim o to, żeby w tej czwartoligowej stawce się utrzymać. Dopóki mieliśmy siły i wytrzymywaliśmy kondycyjnie w Biłgoraju, to było dobrze. Ale jednak gospodarze w drugiej połowie byli lepsi, mieli sporo sytuacji i na to zwycięstwo zasłużyli - **mówi trener MKS Ryki, Mirosław Kosowski.**

Fot. Łada 1945 Biłgoraj

Łada 1945 Biłgoraj po 5 kolejkach jest wiceliderem IV ligi piłkarskiej

Po 5 kolejkach Łada jest w tabeli tuż za liderem. Biało-niebiescy wygrali cztery mecze i mają na koncie jedną porażkę. O punkt więcej ma Lublinianka, która w poprzednim sezonie dotarła do barażu o awans do III ligi. Przed nami mecz prawdy i prawdziwy hit IV ligi piłkarskiej, bo w najbliższą niedzielę oba zespoły zagrają ze sobą:

- Czeka nas kolejny bardzo wymagający mecz, natomiast trzeba pamiętać, że liga to nie jest sprint i nie można skupiać się na jednym spotkaniu. Będziemy chcieli pokazać się z jak najlepszej strony. Nie sądzę jednak, że ten mecz będzie miał decydujące znaczenie dla końcowych rozstrzygnięć w IV lidze - **komentuje szkoleniowiec Łady.**

Niedzielny mecz Łada - Lublinianka rozpoczyna się o godzinie 16. W starciu z MKS Ryki, w zespole gospodarzy nie było Kamila Woźniaka i Kacpra Szmita. Najbliższe godziny pokażą, czy wrócą do kadry i będą do dyspozycji w starciu z liderem IV ligi.

Fot. Łada 1945 Biłgoraj

Kacper Zarczuk

Ładę we wrześniu czeka prawdziwy maraton domowych meczów. Aż cztery zostaną rozegrane na stadionie w Biłgoraju. Pierwsze zwycięski już za nami, a przed nami starcia z: Lublinianką (13.09), Avią II Świdnik (20.09, 16:00) oraz Janowianką Janów Lubelski (27.09, 15:30).

ŁADA 1945 BIŁGORAJ - MKS RYKI 2:1 (0:1)

Bramki: Zarczuk (72`, 88`) - Bułhak (25`). Łada: Alfimov, Pytka, Futa, Czułowski, Dorosz (Zarczuk 61`), Pęcak (Yanchuk 46`), Wachowicz (Kutyła 65`), Krywołapow (Poleszak 64`), Goncharevich, Ziętek (Duma 46`), Figiel.

Tomasz Zalewa

Jest Balicki? To znów jest zwycięstwo

Ile znaczy „Król Artur" Balicki dla Victorii Łukowa, nie trzeba przekonywać. Kiedy wrócił do składu i na boisko, beniaminek IV ligi znów zaskakuje. Victoria pokonała na wyjeździe Bug Hanna 3:2, a jej czołowy snajper zdobył kolejne 2 bramki.

Victoria Łukowa od początku debiutanckiego sezonu w IV lidze, pozytywnie zaskakuje. W poprzedniej kolejce poniosła jednak pierwszą porażkę w rozgrywkach. Przegrała u siebie z Tomasovią 1:2, choć spokojnie mogła pokusić się przynajmniej o jeden punkt. W meczu z powodów osobistych nie zagrał Artur Balicki, a trener Jarosław Stępień mocno narzekał na skuteczność swoich piłkarzy.

Jak wiele dla tej drużyny znaczy Balicki, było widać w wyjazdowym meczu z Bugiem Hanna. Dla gospodarzy zaczęło się fatalnie, bo już w 2. minucie czerwoną kartkę zobaczył bramkarz Jakub Kamiński. Konsekwencje gry w osłabieniu przyszły błyskawicznie, bo 4 minuty później niezawodny Balicki zdobył pierwszego gola dla beniaminka. W 58 minucie gospodarze wyrównali, ale znów przypomnieli o sobie snajperzy Victorii. Najpierw Marcel Pędlowski (68`), później znów Artur Balicki i cenne 3 punkty jadą do Łukowej:

- Artur to bardzo wartościowy zawodnik, ale na jego bramki pracuje też cały zespół. On skutecznie kończy te akcje. Na pewno nam pomógł w tym spotkaniu. Tak jak mówiłem, na specyficznym boisku w Hannie gra się trudno, dlatego ta wygrana tym bardziej cieszy. Cały czas coś się tam działo. Była szybko czerwona kartka, ale jedno dłuższe podanie i nawet w osłabieniu można stworzyć groźną sytuację. Spokojnie mogliśmy wygrać wyżej, bo tych klarownych sytuacji mieliśmy więcej, ale liczą się 3 punkty. Ostatnio graliśmy bardzo dobrze z Tomasovią, było sporo tych sytuacji bramkowych, a mecz przegraliśmy - **podsumowuje trener Victorii, Jarosław Stępień.**

Fot. Victoria Łukowa fb (Dual Vision)

Artur Balicki na razie rządzi i dzieli w IV lidze piłkarskiej. Victorii zapewnił kolejne punkty

W najbliższą sobotę Victoria wraca na swoje boisko. O godzinie 16 powalczy o trzecie zwycięstwo w sezonie i pierwsze domowe. I jest to całkiem realne. Rywalem będą Orlęta Łuków, które z trzema punktami na koncie, plasują się póki co w strefie spadkowej IV ligi piłkarskiej.

- W IV lidze nawet te zespoły z dołu tabeli są dobrze zorganizowane, trenują i każdy mecz to jest wielki wysiłek i wyzwanie. Nie widziałem jeszcze zespołu z Łukowa, ale zrobimy wszystko, żeby jak najlepiej przygotować się do tego meczu. Gramy u siebie i chcemy wygrać pierwszy domowy mecz w sezonie. Zobaczymy, jak się to ułoży, ale cel jest jeden, żeby wygrać. Zapraszamy kibiców na sobotę, bo na pewno przyjemniej się gra, kiedy na trybunach jest nie kilkadziesiąt tylko kilkaset osób - **zapowiada szkoleniowiec zespołu z Łukowej.**

W zespole Victorii kontuzjowany jest Andrii Ivenenko i w meczu z Orlętami na pewno nie zagra. Pod znakiem zapytanie stoi też występ Macieja Welmana, który w tym tygodniu wraca do treningów i wtedy zapadnie ostateczna decyzja.

BUG HANNA - VICTORIA ŁUKOWA 2:3 (0:1)

Bramki: Świeca (59`), Mroczek (78`) - Balicki (6`, 75`), Pędlowski (68`). Victoria: Żukowski, Giletycz, M.Nasalski, G.Nasalski, Tracz (Pędlowski 63`), Balicki (Ostrowski 90+`), Ostrowski, Świerszcz (Wadowski 75`), Kutrzepa, Buczek, Ribeiro Do Prado Marcos Vinicius (Marzęda 63`)

Tomasz Zalewa

IV LIGA

Wyniki 5. kolejki:
Łada Biłgoraj - MKS Ryki 2:1
Lublinianka Lublin - Avia II 2:2
Janowianka - Górnik II 2:1
Świdniczanka - Lewart 0:3
Tur Milejów - Powiślak 3:6
Tomasovia - Orlęta Radzyń 1:3
Bug Hanna - Victoria 2:3
Orlęta Łuków - Granit 1:2

Lp	Nazwa zespołu	M	Pkt	Bramki
1.	Lublinianka Lublin	5	13	19:7
2.	Łada Biłgoraj	5	12	16:7
3.	Orlęta Radzyń P.	5	12	9:5
4.	Avia II Świdnik	4	10	15:2
5.	Granit Bychawa	5	10	9:6
6.	Lewart Lubartów	5	9	13:12
7.	Victoria Łukowa	5	8	8:7
8.	Powiślak	5	8	19:19
9.	Tomasovia	5	7	8:9
10	Janowianka	5	5	9:11
11	Tur Milejów	5	4	9:10
12	Bug Hanna	5	4	11:17
13	MKS Ryki	5	3	9:12
14	Orlęta Łuków	5	3	5:16
15	Świdniczanka	5	2	4:11
16	Górnik II Łęczna	4	0	1:13

Zapowiedź 6. kolejki:
Avia II - Granit Bychawa (13.09, 16:30) Victoria Łukowa - Orlęta Łuków (12.09, 16:00 Orlęta Radzyń i - Bug Hanna (12.09, 17:00) Powiślak Końskowola - Tomasovia (12.09, 16:00) Lewart - Tur (12.09, 17:00) Górnik II - Świdniczanka (13.09, 11:00) MKS Ryki - Janowianka (12.09, 15:00) Łada - Lublinianka (13.09, 16:00)

KLASA OKRĘGOWA

Wyniki 5. kolejki:
Olimpiakos - Korona 1:4
BKS Bodaczów - Sparta 1:3
Pogoń 96 - Omega 2:1
Igros - Gryf Gmina Zamość 2:1
Kryształ - Huragan 4:4
Andoria - Huczwa 3:1
Graf Chodywańce - Tanew 5:2
Błękitni - Sokół Zwierzyniec 0:1

Lp	Nazwa zespołu	M	Pkt	Bramki
1.	Graf Chodywańce	5	15	18:5
2.	Pogoń 96	5	13	11:1
3.	Tanew	5	12	19:11
4.	Gryf Gm. Zamość	5	9	12:5
5.	Igros Krasnobród	5	9	12:10
6.	Omega S. Zamość	4	9	6:2
7.	Sparta Łabunie	4	9	6:4
8.	Sokół Zwierzyniec	5	9	9:12
9.	Kryształ	5	7	11:15
10	BKS Bodaczów	5	6	7:9
11	Korona Łaszczów	5	6	10:6
12	Błękitni Obsza	5	6	9:6
13	Andoria Mircze	5	3	8:19
14	Huragan	5	2	7:12
15	Huczwa Tyszowce	5	0	5:18
16	Olimpiakos	5	0	1:16

Zapowiedź 6. kolejki:
Korona - Tanew (13.09, 16:00) Huczwa - Graf (13.09, 16:00) Huragan - Andoria (12.09, 16:00) Gryf - Kryształ (11.09, 20:00) Błękitni - Igros (12.09, 17:00) Omega - Sokół (13.09, 17:30) Sparta - Pogoń 96 (12.09, 15:00) Olimpiakos - BKS (13.09, 14:00)

BIL

eprasa.pl 15e6c4d92d

Biłgorajanin wraca na tor. Przedostatni wyścig sezonu

Pochodzący z Biłgoraja Karol Kręt wraca do rywalizacji w prestiżowym cyklu Porsche Carrera Cup Benelux. W najbliższy weekend nasz utalentowany kierowca wyścigowy powalczy o kolejne punkty na legendarnym, niemieckim torze Hockenheimring.

fot. Karol Kręt

Czy samochód z numerem 55 na niemieckim torze Hockenheimring dojedzie do mety przed innymi?

To już przedostatnia okazja w tym sezonie, by poprawić swoją pozycję w klasyfikacji generalnej przed wielkim finałem w Belgii.

Przesiadka do holenderskiego zespołu JW Raceservice i rywalizacja w niezwykle wyrównanym, sprinterskim pucharze przyniosła mnóstwo zaciętej walki oraz nieprzewidzianych wyzwań technicznych. Początek zmagań w Belgii oraz kolejne rundy upłynęły pod znakiem intensywnego poszukiwania optymalnych ustawień auta, a nagłe modyfikacje sprzętowe, jak choćby zmiana układu wydechowego przed kwalifikacjami w Assen, mocno komplikowały walkę o pozycje w czołowej dziesiątce. Mimo dobrego tempa wyścigowego i świetnych przebojów z odległych lokat Karol musiał radzić sobie z pechem, rygorystycznymi karami sędziowskimi oraz uszkodzeniami samochodu, które uniemożliwiły mu regularne gromadzenie pokaźnych punktów do tabeli.

Niemiecki tor Hockenheimring to obiekt o unikalnej charakterystyce, doskonale znany kierowcy z Biłgoraja z czasów jego wcześniejszych sukcesów w seriach za zachodnią granicą. Tor słynie z długich, bardzo szybkich prostych zakończonych potężnymi strefami hamowania, co stwarza idealne okazje do manewrów wyprzedzania, a także z niezwykle technicznej i widowiskowej sekcji zwanej stadionem. Znajomość nitki toru oraz specyfiki niemieckiego obiektu ma być kluczem, który pozwoli wykrzesać pełen potencjał z pucharowego Porsche GT3 Cup i zniwelować skutki kary cofnięcia o pięć pozycji na starcie, jaką Polak otrzymał po incydencie w Holandii.

Zaplanowana na najbliższy weekend już przedostatnia runda sezonu, będzie miała fundamentalne znaczenie dla układu klasyfikacji generalnej. Choć walka o najwyższe laury w całym cyklu mocno się oddaliła z powodu wcześniejszych strat punktowych, cztery pozostałe do końca wyścigi dają Karolowi realną szansę na awans w generalce. W piątek sesje treningowe, w sobotę i niedzielę walka o punkty.

Tomasz Zalewa

Wyścigowe emocje w Biłgoraju. Przed nami Kartingowe Grand Prix na Autodromie

Już w najbliższy weekend Autodrom Biłgoraj stanie się stolicą polskiego kartingu. Przed nami pełne adrenaliny Kartingowe Grand Prix, które zgromadzi czołowych kierowców i zagwarantuje kibicom niezapomniane sportowe widowisko.

Fot. Jakub Jankowski

Po latach przerwy, gokarty znów wróciły do Biłgoraja

Podczas nadchodzącego dwudniowego święta motoryzacji na biłgorajskim torze, fani sportów motorowych będą mogli śledzić zaciętą rywalizację w trzech prestiżowych seriach wyścigowych. W harmonogramie wydarzenia znalazły się rundy: Open Kart Cup, Easykart Tropy i Pucharu Retro Kart.

Kartingowe Grand Prix to wydarzenie, które przyciąga do Biłgoraja nie tylko czołowych zawodników z całego kraju, walczących o cenne punkty i ułamki sekund na każdym zakręcie, ale także rzesze pasjonatów motoryzacji. To również doskonała propozycja na spędzenie aktywnego, pełnego wrażeń weekendu dla rodzin z dziećmi. Zmagania kierowców i wspaniała wyścigowa atmosfera to gwarancja doskonałej rozrywki dla widzów w każdym wieku.

- Zapraszamy wszystkich kibiców i miłośników czterech kółek do wspólnego przeżywania sportowych emocji na Autodromie Biłgoraj! - **zachęcają organizatorzy.**

Od godzin porannych zaczną się oficjalne treningi, po nich sesje kwalifikacyjne i wyścigi finałowe. Wszystko w weekend 12-13 wrześnie na Autodromie Biłgoraj przy ulicy Motorowej 25.

Tomasz Zalewa

Kolarska lekcja pokoleń w Biłgoraju

Ponad 70 lat na karku i kolarska dusza, która nigdy nie starzeje. Pierwsza prezes i założycielka Biłgorajskiego Stowarzyszenia Kolarzy - Józefa Pawęzka, zaskoczyła młodych zawodników. Na ich klubowy trening przyjechała rowerem.

Fot. BSK

Józefa Pawęzka (pierwsza z prawej) to prawdziwa legenda biłgorajskiego kolarstwa

Historia Biłgorajskiego Stowarzyszenia Kolarzy rozpoczęła się w 2003 roku, kiedy grupa lokalnych zapaleńców, zjednoczona wspólną pasją do dwóch kółek, postanowiła sformalizować swoją działalność. Początki opierały się przede wszystkim na czystym entuzjazmie, wspólnym pokonywaniu kilometrów oraz chęci zaszczepienia miłości do roweru wśród mieszkańców regionu. Przez ponad dwie dekady organizacja systematycznie się rozwijała, zyskując zaufanie partnerów oraz wsparcie sponsorów, co pozwoliło jej stać się jedną z najważniejszych sportowych wizytówek miasta.

Dziś BSK to prężnie działająca struktura, która z powodzeniem organizuje prestiżowe wyścigi szosowe oraz górskie, prowadzi profesjonalną szkółkę kolarską dla dzieci i młodzieży, a jej zawodnicy regularnie stają na podiach ogólnopolskich zawodów. Sukces nie byłby jednak możliwy bez fundamentów, które u progu nowego stulecia położyła wyjątkowa postać – Józefa Pawęzka.

To inicjatorka powołania i pierwsza prezes kolarskich entuzjastów z Biłgoraja. Choć czas płynie nieubłaganie, pani Józefa ma 70 lat, to dalej potrafi zaskoczyć:

- Na naszym treningu mieliśmy wyjątkowego gościa założycielkę i pierwszą Prezes Biłgorajskiego Stowarzyszenia Kolarzy Józefę Pawęzka. I można by pomyśleć, że przyjechała tylko popatrzeć na młodych zawodników... Nic bardziej mylnego. Przyjechała na nasz trening... rowerem. A ma już ponad 70 lat! To właśnie takie chwile przypominają nam, że kolarstwo to coś więcej niż trening, wyniki i medale. To pasja, która zostaje na całe życie. Dla naszych młodych zawodników była to wyjątkowa lekcja nie z książki i nie z trenerskiej odprawy, ale prosto z życia. Bo jeśli po siedemdziesiątce można wsiąść na rower i przyjechać odwiedzić swoich następców na treningu, to chyba najlepszy dowód na to, że kolarska miłość nie ma metryki - **komentuje dumne Biłgorajskie Stowarzyszenie Kolarzy.**

Tomasz Zalewa

BIL

KLASA A

Wyniki 4. kolejki:
Włókniarz Frampol - Olender 1:2
Orkan Bełżec - Grom 4:3
Metalowiec Goraj - Relax 1:2
Olimpia - KS Roztocze 4:0
Potok Sitno - Piast Babice 5:3
Unia - Łada 1945 II
goście nie przyjechali
Tomasovia II - Sparta 5:1

Lp	Nazwa zespołu	M	Pkt	Bramki
1.	Olimpia Miączyn	4	12	14:0
2.	Orkan Bełżec	4	10	14:5
3.	Relax Księżpol	4	10	11:5
4.	Unia Hrubieszów	3	9	15:0
5.	Metalowiec Goraj	4	9	18:5
6.	Tomasovia II	4	9	14:4
7.	Potok Sitno	4	7	14:14
8.	Grom Różaniec	4	6	19:10
9.	Olender Sól	4	6	7:11
10	Łada II Biłgoraj	3	1	7:18
11	KS Roztocze	4	0	4:18
12	Piast Babice	4	0	3:17
13	Włókniarz Frampol	4	0	2:18
14	Sparta Wożuczyn	4	0	3:20

Zapowiedź 5. kolejki:
Sparta - Włókniarz (12.09, 16:00) Łada 1945 II - Tomasovia II (12.09, 16:00) Piast - Unia (12.09, 16:30) KS Roztocze - Potok (13.09, 12:00) Relax - Olimpia (12.09, 16:00) Orkan - Metalowiec (13.09, 16:00) Olender - Grom (12.09, 16:00)

KLASA B

Wyniki 3. kolejki:
Perła - Tarpan Korchów 4:1
Orion Dereźnia - KS Wola R. 2:4
Delta Nielisz - Alwa 5:1
Szumy Susiec - Cosmos 3:2
Wrzos - Aleksandria 0:7

Lp	Nazwa zespołu	M	Pkt	Bramki
1.	Aleksandria	3	9	17:3
2.	Wola Różaniecka	3	7	12:6
3.	Perła Deszkowice	3	7	11:5
4.	Szumy Susiec	3	6	15:7
5.	Cosmos Józefów	3	6	10:4
6.	Delta Nielisz	3	3	7:11
7.	Orion Dereźnia	3	3	3:7
8.	Tarpan Korchów	3	3	5:10
9.	Alwa Brody Małe	3	0	2:10
10	Wrzos Szyszków	3	0	1:20

Zapowiedź 4. kolejki:
Tarpan - Aleksandria (12.09, 17:00)Cosmos - Wrzos (12.09, 15:00) Alwa - Szumy (12.09, 16:00) KS Wola R. - Delta (13.09, 16:00) Perła - Orion (12.09, 15:00)

III runda piłkarskiego Pucharu Polski

III runda PP
Błękitni Obsza - Victoria Łukowa (gospodarze zrezygnowali z gry)
Omega - Tomasovia 0:2
Graf - Hetman 1:7
Andoria - Łada (gospodarze zrezygnowali z gry)
Aleksandria - Sokół 0:4
Sparta - Igros 3:3, karne 4:2
Gryf - Pogoń 96 4:1
Cosmos - Unia 1:1, karne 4:2
IV runda PP (23.09, 16:00)
Gryf - Tomasovia
Hetman - Victoria
Sokół - Sparta Łabunie
Cosmos - Łada

eprasa.pl 15e6c4d92d

Jubileusz na dwóch kółkach

W sobotę, 29 sierpnia miłośnicy rekreacji na świeżym powietrzu wzięli udział w wyjątkowym X Jubileuszowym Rodzinnym Rajdzie Rowerowym zorganizowanym przez Radę Osiedla „Ogrody”.

Fot. Ewa Zajmała

Mimo niesprzyjającej pogody cykliści nie zawiedli

Fot. Ewa Zajmała

Rowerzyści mieli do wyboru dwie trasy

Uczestnicy w każdym wieku pokonali malownicze trasy wokół miasta, po czym wzięli udział we wspólnym posiłku i losowaniu nagród nad Zalewem Bojary. Wydarzenie rozpoczęło się od zbiórki przy hali Zespole Szkół Budowlanych i Ogólnokształcących, skąd po krótkim przygotowaniu rajd wyruszył w drogę.

Organizatorzy przygotowali dla rowerzystów dwie trasy dostosowane do stopnia zaawansowania uczestników. Najmłodsi i szukający rekreacji wybrali krótszy, 25-kilometrowy odcinek prowadzący m.in. przez Stawy Ćwikły, Kociołki, Wolę Małą, Dębinki, Źródełka, Wolę Dużą Ambra, Szlak Głuszca oraz zbiornik retencyjny.

Z kolei fani mocniejszych wrażeń i rowerów MTB zmierzyli się z wymagającą, 40-kilometrową pętlą przebiegającą m.in. przez Edwardów, Wolaniny, Bukownicę, Hedwiżyn, Kajetanówkę, Dyle oraz Rapy Dylańskie.

Oba warianty miały wspólny finał nad Zalewem Bojary, gdzie na zmęczonych, ale uśmiechniętych kolarzy czekał posiłek regeneracyjny oraz emocjonujące losowanie nagród. Impreza, która zgromadziła licznych mieszkańców i po raz kolejny zintegrowała lokalną społeczność.

Ewa Zajmała

Pożegnali wakacje z kinem i tańcami

Ostatnie dni sierpnia w Tarnogrodzie upłynęły pod znakiem wspólnej zabawy, muzyki i filmowych emocji.

Fot. UM w Tarnogrodzie

Na scenie wystąpili lokalni artyści

Fot. UM w Tarnogrodzie

Nie zabrakło występów tanecznych

Fot. UM w Tarnogrodzie

Mieszkańcy przyszli obejrzeć seans

Mieszkańcy dwukrotnie spotkali się, aby razem pożegnać wakacje – najpierw podczas Filmowego Zakończenia Lata na osiedlu Błonie, a następnie na muzycznej potańcówce na Scenie Letniej Tarnogrodzkiego Ośrodka Kultury.

W piątek, 28 sierpnia, na osiedlu Błonie w Tarnogrodzie odbyło się wyjątkowe Filmowe Zakończenie Lata. Była to świetna okazja, aby wspólnie spędzić jeden z ostatnich letnich wieczorów, spotkać się z sąsiadami, rodziną i znajomymi oraz na chwilę oderwać się od codziennych obowiązków.

Na uczestników czekała dobra atmosfera, uśmiechy i wspólna zabawa. Nie zabrakło również nieodłącznego elementu każdego kina – popcornu, który dodatkowo wprowadził uczestników w prawdziwie filmowy klimat.

Najważniejszym punktem wydarzenia był oczywiście wspólny seans filmowy pod gołym niebem. Plenerowe kino okazało się doskonałym sposobem na spędzenie wieczoru w gronie najbliższych i symboliczne pożegnanie wakacji. Rodzinna atmosfera sprawiła, że piątkowe spotkanie było nie tylko okazją do obejrzenia filmu, ale również do integracji lokalnej społeczności.

Na tym jednak wakacyjne atrakcje w Tarnogrodzie się nie skończyły. W niedzielę, 30 sierpnia, Scena Letnia Tarnogrodzkiego Ośrodka Kultury ponownie zgromadziła mieszkańców. Tym razem odbyło się Pożegnanie Lata z potańcówką.

Scena wypełniła się muzyką, a mieszkańcy wykorzystali ostatni sierpniowy wieczór, aby wspólnie bawić się i korzystać z końcówki wakacji. Zaprezentowali się lokalni artyści i zespoły, zapewniając publiczności różnorodną oprawę muzyczną.

Najważniejszym elementem wieczoru była oczywiście potańcówka. Chętni mogli wyjść na parkiet i bawić się przy muzyce, spędzając czas w gronie rodziny, przyjaciół i znajomych.

Ewa Zajmała

Dwa dni kina pod chmurką

Ostatni wakacyjny weekend mieszkańcy Biłgoraja spędzili wspólnie podczas Biłgorajskiego Kina Plenerowego. Przez dwa dni pod gołym niebem można było oglądać filmy oraz spotkać się z ciekawymi gośćmi.

Fot. Ewa Zajmała

Seanse przyciągnęły całe rodziny

Fot. Ewa Zajmała

Wydarzenie było atrakcją dla całych rodzin

Pierwszego dnia na najmłodszych i całe rodziny czekała animacja „Sekretne życie zwierzaków domowych”. Nie zabrakło również spotkania z **Katarzyną Chmurą**, która opowiedziała o swojej niezwykłej, rocznej podróży przez obie Ameryki. Wieczór zakończył się seansem komedii „Sąsiedzi”.

Natomiast w sobotę, 29 sierpnia, odbył się drugi i zarazem ostatni dzień tegorocznego Biłgorajskiego Kina Plenerowego. Widzowie obejrzeli film „Krudowie 2: Nowa era”, a wieczorem, na starszą publiczność czekała komedia „Złodziej tożsamości” z Jasonem Batemanem i Melissą McCarthy.

Dwa dni plenerowych seansów były okazją do wspólnego spędzenia czasu, dobrej zabawy i symbolicznego pożegnania wakacji. Bezpłatne wydarzenie przyciągnęło mieszkańców Biłgoraja, którzy wspólnie korzystali z ostatnich letnich wieczorów pod chmurką.

Organizatorem wydarzenia było Stowarzyszenie Centrum Kultury Niezależnej „Pogotowie”. „Sfinansowano przez Narodowy Instytut Wolności ze środków Funduszu Inicjatyw Obywatelskich NOWEFIO na lata 2021–2030”.

Ewa Zajmała

BIL

eprasa.pl 15e6c4d92d

ISSN 2451-4330 N 12960

wspólnota regionalna

Nr 36 (1036) 8 września 2026 r.

24wspolnota.pl Lublin24.pl Lukow24.pl

Pożary dzień po dniu w zakładach dronowych.

W Lublinie straty idą w miliony euro, śledczy mają dwie wersje

Dwie firmy z sektora zaawansowanych technologii, przemysłu lotniczego i produkujące na potrzeby wojska stały się obiektem działań śledczych po tym, jak w ciągu dwóch dni doszło w nich do pożarów. Mowa o lubelskim JFG Composites oraz zakładach Grupy WB w Skarżysku-Kamiennej.

fot. Konrad Sławiński

Dym nad fabryką w Lublinie widzieli m.in. uczestnicy dożynek w Świdniku

Pożar hali

W niedzielę (30 sierpnia) przy ul. Kasprowicza w Lublinie doszło do pożaru hali magazynowo-biurowej. Paliło się na terenie zakładu JFG Composites. Na miejscu przez wiele godzin pracowały zastępy straży pożarnej, które prowadziły akcję gaśniczą i dogaszanie pogorzeliska.

Policja dodaje, że na ten moment przyczyny pojawienia się ognia nie są znane. Śledztwo w tej sprawie prowadzone będzie pod nadzorem Prokuratury Rejonowej w Lublinie.

- W poniedziałek, 31 sierpnia około godz. 12 prokurator rozpoczął oględziny miejsca zdarzenia, w których udział brał powołany w sprawie biegły sądowy z zakresu pożarnictwa. Po kilku godzinach intensywnych prac czynności musiały jednak zostać przerwane. Z opinii i wskazań technicznych wynikło bezpośrednie ryzyko zawalenia się uszkodzonej konstrukcji budynku, co stwarzało realne zagrożenie dla życia i zdrowia uczestników oględzin. Czynności na miejscu zostaną wznowione po odpowiednim zabezpieczeniu i ustabilizowaniu obiektu - przekazał w komunikacie prok. Marcin Kozak, rzecznik prasowy Prokuratury Okręgowej w Lublinie.

Prokuratura zweryfikuje wszelkie możliwe przyczyny powstania i rozprzestrzeniania się ognia. Wśród analizowanych hipotez procesowych badane są m.in. wersje dotyczące: celowego podpalenia oraz powstania pożaru w wyniku awarii technicznej lub z przyczyn samoistnych.

- Na obecnym, wstępnym etapie śledztwa brak jest podstaw do kategorycznego potwierdzenia lub wykluczenia którejkolwiek z przyjętych wersji zdarzenia. Obalenie bądź potwierdzenie poszczególnych hipotez nastąpi w toku śledztwa m.in. po dokończeniu oględzin oraz wydaniu kompleksowej opinii przez biegłego z zakresu pożarnictwa - dodaje prok. Kozak.

Wskutek pożaru powstały szkody, których wartość pokrzywdzony wstępnie oszacował na około 5 milionów euro. Śledztwo prowadzone jest w kierunku sprowadzenia zdarzenia zagrażającego życiu lub zdrowiu wielu osób albo mieniu w wielkich rozmiarach, mającego postać pożaru.

Pożar w sąsiednim województwie

Z kolei w poniedziałek rano Policja Świętokrzyska poinformowała, że wyjaśnia okoliczności nocnego pożaru, do którego doszło na terenie prywatnej firmy w Skarżysku -Kamiennej.

- Dzisiaj około północy operator firmy ochroniarskiej powiadomił służby o uruchomieniu czujki antywłamaniowej na terenie jednej z prywatnych firm. Zgłoszenie dotyczyło obiektu znajdującego się w pobliżu magazynu, w którym składowane były elementy elektroniczne. Po przybyciu na miejsce potwierdzono, że wewnątrz budynku doszło do pożaru - informowała w poniedziałek Policja Świętokrzyska.

Funkcjonariusze wykonali oględziny, zabezpieczali ślady oraz ustalają przebieg wydarzeń poprzedzających pojawienie się ognia. Zapowiedziano, że na miejscu pracować będzie również biegły z zakresu pożarnictwa, którego opinia pomoże w określeniu przyczyny pożaru. W wyniku zdarzenia nikt nie ucierpiał. Spaleniu uległo jedno z pomieszczeń.

„Zagadkowe"

Szybko pojawiły się informacje zestawiające obydwa pożary. O obu pożarach pisze Wirtualna Polska.

- W nocy w zakładach należących do Grupy WB w Skarżysku-Kamiennej doszło do pożaru. Zakład wytwarza struktury kompozytowe i sterownicze platform lotniczych dla bezzałogowych statków powietrznych (dronów) oraz urządzenia systemów wsparcia pola walki - informuje Wirtualna Polska, dodając, że pożar był niewielki, na co wskazywał rzecznik Grupy, a „pożar udało się błyskawicznie ugasić".

WP podkreśla, że pożar w Skarżysku-Kamiennej „To drugie zagadkowe zdarzenie, związane z technologią dronową na przestrzeni dwóch dni". I nawiązuje do pożaru w Lublinie. - Firma, jak słyszymy nieoficjalnie, produkowała m.in. elementy do dronów, które trafiały do Ukrainy. Obydwoma zdarzeniami - a szczególnie tym w zakładach, należących do Grupy WB - miały jednak zainteresować się służby. Przyczyna pożarów nie jest znana - czytamy na WP.

Joanna Niećko

R E K L A M A

MOŻLIWOŚĆ ZAKUPU MIEJSCA
NA CMENTARZU KOMUNALNYM
W BIAŁEJ PODLASKIEJ

- USŁUGI POGRZEBOWE
- ADMINISTRACJA CMENTARZY
- MIĘDZYNARODOWY PRZEWÓZ ZMARŁYCH
- FORMALNOŚCI URZĘDOWE

hades-biala.pl

- KAMIENIARSTWO

scalpro.pl

- WŁASNA PRODUKCJA TRUMIEN

lignart.pl

- KWIACIARNIA

poppyflowers.pl

83 344 35 24
509 766 538, 601 369 849

WSZYSTKO W JEDNYM MIEJSCU.

Aleje Jana Pawła II 25, Biała Podlaska
Wisznicka 1, Łomazy
Lecha Kaczyńskiego 1A, Międzyrzec Podlaski

REG

Jest akt oskarżenia przeciwko byłemu studentowi KUL. Przygotowywał zamach terrorystyczny?

Akt oskarżenia przeciwko Mateuszowi W., byłemu już studentowi KUL, skierowała do sądu Prokuratura Krajowa.

16 grudnia ubiegłego roku Jacek Dobrzyński, rzecznik koordynatora służb specjalnych poinformował, że funkcjonariusze Agencji Bezpieczeństwa Wewnętrznego zatrzymali studenta Katolickiego Uniwersytetu Lubelskiego 20-letniego Mateusza W. Był podejrzewany o przygotowywanie masowego zamachu na jednym z jarmarków świątecznych, którego planował dokonać z wykorzystaniem materiałów wybuchowych.

- Wcześniej mężczyzna pozyskiwał wiedzę o sposobach samodzielnego wykonania materiałów, które miały posłużyć do przeprowadzenia aktu terrorystycznego. Planował również wstąpienie do organizacji terrorystycznej, aby uzyskać pomoc w zakresie realizacji zamierzonych działań. Celem przestępstwa było zastraszenie wielu osób, a także wsparcie Państwa Islamskiego. Podczas przeprowadzonych czynności funkcjonariusze ABW zabezpieczyli nośniki danych oraz przedmioty związane z islamem. Decyzją sądu najbliższe trzy miesiące mężczyzna spędzi w areszcie - przekazał wówczas Jacek Dobrzyński.

Śledztwo w tej sprawie prowadziła szczecińska delegatura ABW pod nadzorem zamiejscowego wydziału Prokuratury Krajowej w Szczecinie.

Były już student stanie przed sądem

W sierpniu prokuratura skierowała do Sądu Okręgowego w Koszalinie akt oskarżenia przeciwko Mateuszowi W.

Prokurator oskarżył go o planowanie masowego zamachu o charakterze terrorystycznym mającego na celu zabójstwo oraz spowodowanie ciężkiego uszczerbku na zdrowiu wielu osób.

Z ustaleń śledztwa wynika, że działania Mateusza W. miały służyć realizacji założeń polityki organizacji terrorystycznej tzw. Państwa Islamskiego (ISIS) oraz poważnemu zastraszeniu osób o poglądach sprzecznych z ideologią wyznawaną przez podejrzanego.

- W ramach przygotowań do zamachu podejrzany m.in.: zbierał informacje i nawiązywał kontakty w celu uzyskania dostępu do materiałów i urządzeń wybuchowych, poszukiwał instrukcji dotyczących samodzielnego wytwarzania ładunków wybuchowych, dążył do rekrutacji innych osób do organizacji terrorystycznej oraz starał się pozyskać wsparcie logistyczne i operacyjne niezbędne do realizacji zaplanowanych działań - informuje w komunikacie Prokuratura Krajowa.

Wobec oskarżonego cały czas stosowany jest tymczasowy areszt.

Grzegorz Rekiel

R E K L A M A

eprasa.pl 15e6c4d92d

Tragiczna śmierć pielęgniarki z Ryk.

Koleżanki: Zostawiła wśród nas dobro i serce

Miała za sobą cztery dekady pracy w ryckim szpitalu. Zaledwie dwa tygodnie przed tragiczną śmiercią świętowała jubileusz 40-lecia zatrudnienia.

Monika Kalata była nie tylko doświadczoną pielęgniarką, ale również osobą, która przez lata angażowała się w edukację z zakresu pierwszej pomocy. To z jej inicjatywy przy Szpitalu Powiatowym w Rykach powstała szkoła pierwszej pomocy przedmedycznej. Po jej śmierci współpracownicy mówią przede wszystkim o człowieku: serdecznym, empatycznym i zawsze gotowym pomóc.

Tragiczny pożar domu przy ul. Kowalskiego w Rykach odebrał życie Monice Kalacie, wieloletniej pielęgniarce Szpitala Powiatowego w Rykach. Wiadomość o jej śmierci była dla pracowników placówki szczególnie bolesna. Jeszcze niedawno spotykali się z nią na szpitalnych korytarzach, rozmawiali podczas dyżurów i składali jej gratulacje z okazji niezwykłego zawodowego jubileuszu.

Jeszcze dwa tygodnie przed tragedią w szpitalu odbywały się uroczystości związane z jej jubileuszem. W wydarzeniu uczestniczyli przedstawiciele poszczególnych oddziałów. Były gratulacje, podziękowania i prezenty od współpracowników.

- To był dla nas wyjątkowy dzień. Monika bardzo cieszyła się z tego spotkania. Wręczyłyśmy jej prezent od naszego oddziału. Były reprezentacje wszystkich oddziałów. Wszyscy chcieli pokazać jej, jak bardzo jest dla nas ważna - wspomina jedna z wieloletnich koleżanek.

Jak dodaje, kilka dni później jubilatka przyszła na oddział osobiście podziękować za pamięć. - Przyszła do nas i mówiła, że bardzo się cieszy, że prezenty jej się podobają. Była naprawdę szczęśliwa. Nikt wtedy nie przypuszczał, że będzie to jedno z naszych ostatnich wspólnych wspomnień - mówi.

Zawsze uśmiechnięta i gotowa pomóc

Miała donośny, lekko ochrypnięty głos, który można było rozpoznać z daleka. Jednak jeszcze bardziej niż głos współpracownicy zapamiętali jej uśmiech i sposób, w jaki odnosiła się do innych.

- Była bardzo sympatyczną osobą. Pomimo tego swojego charakterystycznego, donośnego głosu zawsze była uśmiechnięta. Pomocna, serdeczna, taka po prostu ludzka - mówi jedna z pielęgniarek.

Dla osób pracujących z nią przez lata nie była jedynie koleżanką z grafiku.

- W szpitalu bardzo szybko poznaje się ludzi od tej prawdziwej strony. Są trudne dyżury, stres, zmęczenie, odpowiedzialność za pacjentów. W takich sytuacjach widać, na kogo można liczyć. Na Monikę można było liczyć - podkreśla kolejna koleżanka.

Inna współpracowniczka wspomina, że Monika była osobą fachową i aktywną. Nie ograniczała się do wykonywania swoich codziennych obowiązków. Chciała, aby wiedza medyczna i podstawowe zasady ratowania życia były dostępne także dla osób, które na co dzień nie pracują w ochronie zdrowia.

- Miała ogromną wiedzę i chciała się nią dzielić. Jeżeli gdzieś była możliwość zorganizowania szkolenia, festynu, dożynek czy wydarzenia lokalnego, podczas którego można było mówić o pierwszej pomocy, Monika była gotowa działać - opowiada.

Pomysł, który został z mieszkańcami

Jednym z najważniejszych elementów jej zawodowej aktywności była edukacja z zakresu pierwszej pomocy. To z jej inicjatywy przy ryckim szpitalu powstała szkoła pierwszej pomocy przedmedycznej. Nie chodziło jej jednak o samą teorię. Podczas organizowanych przez nią zajęć uczestnicy mieli przede wszystkim ćwiczyć zachowania, które mogą okazać się kluczowe w sytuacji zagrożenia zdrowia lub życia.

Szkolenia prowadziła między innymi dla pracowników szkół, przedszkoli i zakładów pracy. Pokazywała, jak prawidłowo reagować w nagłych sytuacjach, jak rozpocząć resuscytację krążeniowo-oddechową, jak postępować w przypadku krwotoków czy złamań. Ważną częścią zajęć były również zagadnienia związane z zachłyśnięciami i podstawową pomocą pediatryczną.

- Zależało jej, żeby ludzie nie tylko wysłuchali wykładu, ale naprawdę spróbowali. Żeby człowiek po takim szkoleniu wiedział, co zrobić, kiedy znajdzie się obok kogoś potrzebującego pomocy. Monika potrafiła przekazać tę wiedzę w bardzo przystępny sposób - wspomina jedna z koleżanek.

Jeździła również do zakładów pracy, gdzie prowadziła zajęcia z RKO. Swoją działalność edukacyjną traktowała jako ważną część misji związanej z wykonywanym zawodem.

- Ona naprawdę wierzyła, że pierwszej pomocy powinien umieć udzielić każdy. Nie tylko lekarz czy pielęgniarka. Dlatego tak bardzo angażowała się w szkolenia - słyszymy od kolejnej współpracowniczki.

W pamięci koleżanek pozostanie jednak przede wszystkim obraz kobiety uśmiechniętej, aktywnej i zaangażowanej. Pielęgniarki, która przez 40 lat wykonywała swój zawód i która chciała, aby inni również potrafili pomagać

Jej działalność można było spotkać także podczas wydarzeń organizowanych w lokalnej społeczności. Festyny, dożynki czy dni miejscowości były okazją, aby przypominać mieszkańcom o podstawowych zasadach bezpieczeństwa i reagowania w sytuacjach zagrożenia.

Ostatnie „cześć"

Jedna z koleżanek szczególnie dobrze zapamiętała ostatnie spotkanie z Moniką Kalatą. Było to we wtorkowy poranek. Kończyła nocną zmianę i mijała się z koleżanką na szpitalnym korytarzu. Jak zawsze padło krótkie „cześć" i uśmiech.

- To było nasze ostatnie spotkanie. Schodziłam z nocnej zmiany. Minęłyśmy się, uśmiechnęła się do mnie i powiedziała „cześć". Wtedy zupełnie nie wiedziałam, że widzę ją po raz ostatni - mówi.

Takie zwyczajne, codzienne chwile po tragedii nabierają zupełnie innego znaczenia. - Człowiek później odtwarza sobie w głowie różne momenty. Myśli, że przecież jeszcze chwilę temu była tutaj. Jeszcze się uśmiechała. Jeszcze rozmawialiśmy. A potem nagle jej nie ma - dodaje.

Kiedy informacja o tragedii dotarła do pracowników szpitala, trudno było im uwierzyć, że osoba, którą jeszcze niedawno widzieli podczas pracy, już do nich nie wróci.

- Na dyżurze wszyscy ją wspominali. Ludzie byli w szoku. Nikt nie mógł tego przyjąć do wiadomości. Wszyscy mieli w głowie te ostatnie dni i jej jubileusz. Przecież dopiero co świętowaliśmy 40 lat jej pracy - opowiada jedna z pracownic.

Dla jednej z koleżanek szczególnie trudny był moment wejścia na oddział, na którym pracowała Monika. - Weszłam tam i po prostu się rozpłakałam. Dopiero wtedy dotarło do mnie, że jej już nie zobaczymy w naszym szpitalu. Że nie będzie jej przy tych codziennych sprawach, nie przejdzie korytarzem, nie odezwie się swoim charakterystycznym głosem. To bardzo trudne – mówi.

Modlitwa

We czwartek w samo południe miała miejsce wspólna modlitwa za jej duszę. Pojawiło się sporo osób z personelu. Koleżanki i koledzy. Wspólną modlitwę przenikały łzy płynące po policzkach.

Placówka opublikowała w mediach społecznościowych pożegnanie, w którym podkreśliła jej życzliwość, empatię i oddanie drugiemu człowiekowi. Pracownicy szpitala napisali, że Monika pozostanie w ich pamięci jako osoba, która w codziennej pracy łączyła profesjonalizm z ludzkim ciepłem. Podkreślili również jej troskę o pacjentów oraz serdeczność wobec współpracowników.

- Jej odejście jest dla całej naszej społeczności szpitalnej ogromną stratą - przekazano w oficjalnym pożegnaniu.

Koleżanki, z którymi pracowała przez lata, mówią o niej bardzo podobnie. - Była empatyczna. Potrafiła zauważyć drugiego człowieka. Nie przechodziła obojętnie obok problemów. Jeżeli ktoś potrzebował pomocy, można było na nią liczyć - mówi jedna z nich.

- Dla pacjenta pielęgniarka to często jedna z najważniejszych osób, jakie spotyka w szpitalu. Monika miała w sobie tę umiejętność bycia przy człowieku. Była fachowa, ale jednocześnie ciepła - dodaje inna.

Cztery dekady w jednym szpitalu

Przez cztery dekady zmieniały się procedury, sprzęt, organizacja pracy i kolejne pokolenia personelu. Monika Kalata pozostawała częścią tego środowiska. Zdobywała doświadczenie i przekazywała je młodszym pracownikom.

- Czterdzieści lat to ogrom czasu. To tysiące godzin pracy, setki dyżurów, mnóstwo pacjentów i sytuacji, których nie da się nawet policzyć. Ona całe swoje dorosłe życie była związana z tym szpitalem - mówi jedna z koleżanek.

Jubileusz, który miał być przede wszystkim okazją do świętowania, dziś stał się dla jej współpracowników jednym z najważniejszych wspomnień. - Cieszymy się, że zdążyliśmy jej wtedy powiedzieć, jak bardzo ją cenimy. Że dostała te prezenty, że zobaczyła, ile osób przyszło i ile osób chciało być tego dnia razem z nią. Dzisiaj to bardzo dużo dla nas znaczy - słyszymy.

Zostały wspomnienia

Monika Kalata pozostawiła męża i dwie dorosłe córki. Dla rodziny jej śmierć oznacza ogromną, osobistą stratę. W szpitalu pozostały natomiast wspomnienia: wspólne dyżury, rozmowy, żarty, zawodowe doświadczenia i setki zwyczajnych spotkań, które dopiero po jej odejściu nabrały szczególnego znaczenia.

Jej koleżanki zgodnie podkreślają, że zapamiętają ją nie tylko jako doświadczoną pielęgniarkę. Będzie dla nich przede wszystkim osobą, która miała potrzebę działania i pomagania innym.

- Monika zostawiła po sobie coś więcej niż tylko wspomnienia. Zostawiła ludzi, których nauczyła pierwszej pomocy. Zostawiła szkołę, którą pomogła stworzyć. Zostawiła wiedzę, którą przez lata przekazywała innym. To wszystko będzie dalej żyło - mówi jedna z jej współpracowniczek.

- Była koleżeńska, miła, empatyczna. Taką chcemy ją pamiętać - dodaje kolejna.

Nikt tego nie mógł przewidzieć

Jej ostatnie „cześć", wypowiedziane na szpitalnym korytarzu, było zwyczajnym pożegnaniem. Dziś dla jednej z koleżanek jest wspomnieniem, do którego wraca szczególnie często. - Gdybym wiedziała, że to ostatni raz, pewnie zatrzymałabym się na dłużej. Ale wtedy nikt z nas nie mógł tego wiedzieć - mówi.

Szpital Powiatowy w Rykach pożegnał swoją wieloletnią pracownicę słowami, które dobrze oddają to, jak zapamiętali ją ci, którzy przez lata dzielili z nią pracę: jako osobę pełną życzliwości, empatii i oddania drugiemu człowiekowi.

Monika Kalata odeszła, ale ślady jej wieloletniej pracy pozostały w pamięci współpracowników, w doświadczeniu osób, które szkoliła, oraz w idei pierwszej pomocy, którą przez lata konsekwentnie promowała.

Sabina Grochowska
- korrdynatorka Izby Przyjęć w Rykach

Moja druga mamusia

Od momentu, kiedy rozpoczęłam pracę na Izbie Przyjęć w Rykach, bardzo blisko zżyłam się z Moniką. Była dla mnie kimś znacznie więcej niż tylko koleżanką z pracy. Nazywałam ją moją drugą mamusią. Zawsze mogłam liczyć na jej wsparcie, dobre słowo, radę i troskę. Była osobą, która potrafiła dodać mi otuchy i wiary w siebie. Szczególnie mocno wspierała mnie, kiedy zostałam oddziałową. Pomagała mi uwierzyć, że dam sobie radę z nową rolą i obowiązkami. Jej obecność była dla mnie bardzo ważna. Dziś ogromnie mi jej brakuje. Zostanie w moim sercu jako osoba pełna ciepła, dobroci i życzliwości. Zawsze będę pamiętać, jak wiele dla mnie znaczyła.

mp
REG

eprasa.pl 15e6c4d92d

Dwa pożary w jednej firmie. Czy ktoś podpalił halę?

fot. psp

Sytuacja jest tym bardziej niepokojąca, że to kolejny pożar w zakładzie w stosunkowo krótkim czasie. Właściciel potwierdził, że do poprzedniego pożaru doszło około pięciu miesięcy temu. Wówczas przyczyną było zwarcie instalacji elektrycznej. Wtedy udało się obronić przed ogniem pozostałą część kompleksu i ograniczyć straty. Tym razem przyczyna pojawienia się ognia nie jest jeszcze znana

fot. psp

Spaleniu uległa hala produkcyjna o powierzchni przekraczającej 700 mkw. Strażacy prowadzili działania gaśnicze i dogaszające. Na szczęście w wyniku zdarzenia nikt nie odniósł obrażeń. Pożar dotknął część zakładu, w której znajdowała się jedna z głównych produkcji firmy Domy Bartek. Właściciel przedsiębiorstwa w rozmowie ze „Wspólnotą" przyznał, że sytuacja jest poważna, ale firma ma możliwość wykorzystania innego obiektu

Nocny pożar poważnie uszkodził zakład produkcyjny firmy Domy Bartek przy ul. Budowlanych w Radzyniu Podlaskim. Ogień objął halę o powierzchni ponad 700 mkw. Na miejscu przez wiele godzin pracowali strażacy. Nikt nie został poszkodowany. Właściciel firmy zapewnia jednak, że produkcja będzie mogła być częściowo kontynuowana w innej hali, choć klienci muszą liczyć się z opóźnieniami.

Do pożaru doszło 3 września około godz. 22. Jak poinformowała Komenda Powiatowa PSP, zgłoszenie wpłynęło o godz. 21.58. W działaniach w nocy uczestniczyło 12 zastępów straży pożarnej oraz policja.

Spaleniu uległa hala produkcyjna o powierzchni przekraczającej 700 mkw. Strażacy prowadzili działania gaśnicze i dogaszające. Na szczęście w wyniku zdarzenia nikt nie odniósł obrażeń.

„Na pewno będziemy mieli jakieś opóźnienia"

Pożar dotknął część zakładu, w której znajdowała się jedna z głównych produkcji firmy Domy Bartek. Właściciel przedsiębiorstwa w rozmowie ze „Wspólnotą" przyznał, że sytuacja jest poważna, ale firma ma możliwość wykorzystania innego obiektu.

– Będziemy się w poniedziałku kontaktować z naszymi wszystkimi klientami, natomiast mamy alternatywę. Na pewno będziemy mieli jakieś opóźnienia, ale mamy nadzieję, że nie będą one dłuższe niż trzy - cztery tygodnie – mówi właściciel firmy.

Jak wyjaśnia, alternatywna hala była wykorzystywana wcześniej. Około siedmiu lat temu główna produkcja została przeniesiona do większego obiektu. Teraz część działalności może zostać ponownie uruchomiona w starszej hali.

– Mamy taką halę alternatywną, możemy dalej tam to wszystko uruchomić i też tam działać – tłumaczy.

Oznacza to, że pożar nie musi oznaczać całkowitego zatrzymania działalności firmy. Konieczne będzie jednak przeorganizowanie produkcji, co może przełożyć się na terminy realizacji zamówień.

Kilka miesięcy temu był poprzedni pożar

Sytuacja jest tym bardziej niepokojąca, że to kolejny pożar w zakładzie w stosunkowo krótkim czasie. Właściciel potwierdził, że do poprzedniego pożaru doszło około pięciu miesięcy temu. Wówczas przyczyną było zwarcie instalacji elektrycznej.

Poprzednie zdarzenie miało miejsce w nocy z 12 na 13 kwietnia. Jak pisaliśmy wówczas, skala zagrożenia była na tyle duża, że do akcji skierowano cztery zastępy Jednostki Ratowniczo-Gaśniczej z Radzynia Podlaskiego oraz jednostki OSP z kilku miejscowości. Kwietniowy pożar wybuchł w kotłowni i zajął głównie ją oraz materiał opałowy w postaci trocin.

Wtedy udało się obronić przed ogniem pozostałą część kompleksu i ograniczyć straty. Tym razem przyczyna pojawienia się ognia nie jest jeszcze znana.

– Okablowanie zostało nowe, zrobione wszystko, natomiast różne opcje chodzą po głowie, różne opcje będą sprawdzane, więc na razie nie wiem – mówi właściciel Domów Bartek.

Czy ktoś mógł podpalić zakład?

W rozmowie pojawił się również wątek ewentualnego podpalenia. Właściciel nie przesądza, że doszło do celowego zaprószenia ognia, ale przyznał, że takiej możliwości również nie można obecnie całkowicie wykluczyć.

– Nie zakładamy, ale też tego nie wykluczamy – powiedział zapytany.

Na pytanie, czy podpalenie jest jedną z hipotez branych pod uwagę przez prowadzących czynności, właściciel nie chciał komentować szczegółów.

– Na razie nie mogę zdradzić szczegółów – odpowiedział.

Ostateczne ustalenie przyczyny pożaru będzie należało do odpowiednich służb. Na tym etapie nie można więc przesądzać, co doprowadziło do pojawienia się ognia.

Firma chce wrócić do produkcji

Dla firmy Domy Bartek pożar oznacza przede wszystkim straty materialne i konieczność reorganizacji pracy. Firma nie zamierza jednak wstrzymywać działalności.

Właściciel zapowiada kontakt z klientami i przeniesienie części produkcji do alternatywnego obiektu. Według jego wstępnych szacunków utrudnienia mogą potrwać około 3–4 tygodni. Skala strat oraz dokładna przyczyna pożaru będą mogły zostać określone dopiero po zakończeniu wszystkich czynności prowadzonych na miejscu zdarzenia.

kb

R E K L A M A

REG

eprasa.pl 15e6c4d92d

Opublikowali listy pożegnalne i przepadki bez śladu.

Cała Polska szukała małżeństwa z Gręzówki

POWIAT ŁUKOWSKI: Jacek, do niedawna mieszkaniec Gręzówki, pod koniec sierpnia opublikował w mediach społecznościowych list pożegnalny podpisany przez niego i jego żonę Dorotę. Niedługo później małżonkowie przepadli bez śladu. Ich poszukiwania trwały kilka dni i były prowadzone na szeroką skalę.

Jacek, 49-latek pochodzący z Gręzówki, dużej wsi w gminie Łuków, pod koniec sierpnia opublikował w mediach społecznościowych list pożegnalny, podpisany przez niego i żonę Dorotę.

- Witam wszystkich moich znajomych. Pragnę wam podziękować za znajomość, już więcej się nie zobaczymy. Układ policji sądu i prokuratury mnie zabił z pomocą (tu wymienił matkę i brata – od red.). Dla mnie nadszedł już czas. Koniec kłamstw, oszczerstw, manipulacji w moim kierunku, bo celem ataku na mnie jest tylko odebranie majątku (...). Jeszcze raz wszystkim serdecznie dziękuję za znajomość. Żegnam was wszystkich – napisał Jacek na swoim fejsbuku.

W komentarzach odezwali się znajomi mężczyzny. Przejęci listem pisali: „Pamiętam Ciebie z Zakładów Mięsnych, jesteś młody, sympatyczny chłopak, dasz sobie radę", „Jesteście młodzi, całe życie przed Wami", „Nie załamuj się".

- Mnie już nie będzie – odpisał Jacek.

„List pożegnalny"

W „Liście pożegnalnym" opublikowanym i podpisanym przez oboje małżonków oskarżają oni matkę Jacka, jego brata i dzielnicowego, że „celowo wyrzucili nas z nieruchomości, odbierając nam pracę, pieniądze, cały dorobek życia, składając fałszywe oskarżenia, pomówienia. (...) To dziś przez nich jesteśmy zmuszeni popełnić samobójstwo. Odebrali nam wszystko!".

Niedługo po publikacji Jacek i Dorota Pocham zaginęli. Nie mieszkali już wtedy w Gręzówce, a w rodzinnych stronach Doroty, w powiecie działdowskim (woj. warmińsko-mazurskie).

Zaginięcie małżonków zgłosił policjantom z Działdowa (woj. warmińsko- mazurskie) kurator sądowy.

Wielkie poszukiwania

Informacja o zaginięciu małżeństwa szybko obiegła lokalne i ogólnopolskie media. Publikowano zdjęcia małżonków, wzywano do pomocy policji. Rozpoczęły się poszukiwania.

Sprawę od początku traktowano jako priorytetową. Powodem były przede wszystkim listy pożegnalne, które opublikowali Dorota i Jacek. Policja alarmowała o realnym zagrożeniu ich życia.

- UWAGA! Zaginęło małżeństwo! Zostawili list pożegnalny! Istnieje realne zagrożenie życia! – informowały media.

- Zaginieni ostatni raz widziani byli w Nowej Wsi. Małżeństwo może przebywać w Dąbrównie. Poruszają się samochodem osobowym marki Ford Mondeo o numerach rejestracyjnych WW (...) – podawali funkcjonariusze z Komendy Powiatowej Policji w Działdowie.

Policjanci apelowali, aby osoby, które zauważą poszukiwanych lub ich samochód, nie podejmowały samodzielnych działań.

- Najważniejsze jest zapamiętanie miejsca i czasu obserwacji oraz jak najszybsze przekazanie informacji funkcjonariuszom – podkreśli.

Szukała cała Polska

Służby prosiły o zwracanie szczególnej uwagi na parkingi i zatoki przy drogach, stacje paliw, okolice lasów i bocznych dróg, okolice miejscowości położonych między Rybnem, Dąbrównem i Działdowem.

Jacek i Dorota byli poszukiwani przez cała Polskę. O pomoc w poszukiwaniach apelowano m.in. na fejsbukowym profili "Gdziekolwiek jesteś", który zajmuje się poszukiwaniami osób zaginionych (fot. profil "Gdziekolwiek jesteś")

Tam koncentrowały się poszukiwania, ale zaginionych szukała niemal cała Polska. Łukowscy policjanci na prośbę kolegów z Działdowa sprawdzili, czy małżonkowie nie wrócili do domu we wsi Gręzówka, ale nie było ich tam.

Ludzie byli bardzo poruszeni informacjami o zaginięciu małżeństwa, nagłaśnianymi przez kilka dni na wszystkich najważniejszych portalach i w telewizjach. O Jacku i Dorocie informowały m.in. „Fakt", „Super Express", WP, Radio ZET, o2, Goniec, Interia, Kanał Zero, Eska Olsztyn, profile FB zajmujące się sprawami osób zaginionych, m.in. profil „Gdziekolwiek jesteś".

Cali i zdrowi

Po kilku dniach intensywnych poszukiwań w środę, 2 września Dorota i Jacek zostali odnalezieni w kompleksie leśnym na terenie gminy Dąbrówno (woj. warmińsko- mazurskie). Byli cali i zdrowi.

- Oprócz policjantów w poszukiwaniach brał udział pies tropiący. Funkcjonariuszy wspierali strażacy. Były używane drony. Poszukiwani przebywali w lesie. Ich życiu nie zagrażało niebezpieczeństwo. Po ich odnalezieniu na miejsce przyjechała karetka pogotowia. Małżonkowie zostali zabrani do szpitala na obserwację - powiedziała nam kom. Justyna Nowicka, rzeczniczka policji w Działdowie.

- Dziękujemy wszystkim, którzy włączyli się w poszukiwania, za zaangażowanie – dodała policjantka.

Liczne oskarżenia

W listach pożegnalnych małżonkowie obwiniali matkę Jacka, jego brata i dzielnicowego, o odbieranie pracy, pieniędzy, całego dorobku życia, składanie fałszywych oskarżeń. Dlatego skontaktowaliśmy się z rodziną Jacka mieszkającą w Gręzówce i poznaliśmy jej stanowisko w tej sprawie.

Jak nam powiedziano, Jacek i Dorota poznali się ponad 10 lat temu. Dorota jest drugą żoną Jacka, z pierwszą żoną jest rozwiedziony. Po ślubie Jacek i Dorota zamieszkali w Gręzówce, w rodzinnym domu Jacka.

W niedużym drewnianym domu mieszkała już pani Helena, matka mężczyzny. Pani Helena przekazała Jackowi w darowiźnie działkę wraz z domem, ale zachowała ustanowioną na swoją rzecz służebność. Oznaczało to, że mimo przekazania nieruchomości synowi miała prawo mieszkać w domu i korzystać z określonych pomieszczeń. Jacek był najmłodszym i ukochanym synem, o którego zawsze bardzo dbała. Przez wiele lat byli w bardzo dobrej relacji. Wszystko zmieniło się dopiero, kiedy Jacek ożenił się po raz drugi.

Matka zajmowała niewielki pokój o powierzchni około 12 m² oraz małą kuchnię o powierzchni około 7 m², która została przerobiona ze starej komory i przedsionka. W domu znajduje się wspólny korytarz, który prowadzi do wspólnie użytkowanej łazienki. Małżonkowie mieli do dyspozycji większą powierzchnię mieszkalną.

Starsza pani problemem?

Konflikty nasiliły się 4-5 lat temu. Według rodziny, dla małżonków cały czas problemem było to, że starsza matka mieszka w tym samym domu.

Sprawa trafiła do sądu. Sąd orzekł, że pokój jest do dyspozycji matki, łącznie z mini-kuchnią i dostępem do łazienki.

Jacek i Dorota nie pogodzili się z wyrokiem sądu. Zaczęli wysyłali matce SMS-y i listy, w których żądali, aby 70-latka płaciła im czynsz za użytkowany pokój.

Pani Helena bardzo przeżywała takie relacje z rodziną syna. Pogorszyło jej się zdrowie, bardzo schudła, a obecnie musi przechodzić poważne leczenie serca.

Policja i dzielnicowy często bywali w domu Jacka i Doroty na skutek kłótni i awantur, do których dochodziło między panią Heleną a małżonkami.

W końcu pani Helena, wspierana przez najbliższych oraz sąsiadów, zdecydowała się na podjęcie kroków prawnych. Przy pomocy adwokata zgłosiła do prokuratury, że syn i synowa znęcają się nad nią.

W wyniku spraw karnych Jacek i Dorota otrzymali eksmisję z domu oraz zakaz zbliżania się do pani Heleny. Eksmisja nastąpiła w obecności policji. Zakaz zbliżania obowiązuje do dziś.

Potem małżonkowie zamieszkiwali w różnych miejscach w okolicy Gręzówki, a w pewnym momencie przeprowadzili się w rodzinne strony Doroty, do woj. warmińsko -mazurskiego.

Sprzedać dom z matką

W międzyczasie, w trakcie toczących się spraw, Jacek i Dorota kilkakrotnie ogłaszali do sprzedaży dom z zamieszkującą tam panią Heleną. Ostatecznie domu nie udało im się sprzedać.

- Chcemy również sprostować informacje dotyczące odebrania pracy Jackowi. Dom i obejście nigdy nie były miejscami pracy Jacka ani Doroty. Dorota nie pracowała, a Jacek nie miał pola, nigdy nie prowadził hodowli zwierząt ani żadnych upraw. Pracował w innych branżach – mówi rodzina Jacka.

Rodzina, mając w pamięci, że dawniej Jacek był ukochanym synem pani Heleny, uczynnym i uprzejmym człowiekiem, chciałaby go przekonać, że jeszcze nie jest za późno na przemyślenie całej tej sytuacji.

mo

REG

eprasa.pl 15e6c4d92d

Z relacji pacjenta wynika, że pogotowie przewiozło go do innego szpitala, gdzie od razu trafił na stół operacyjny

Pacjent z zawałem odbił się od zamkniętej izby przyjęć?

Śledztwo prokuratury po zawiadomieniu dyrektora szpitala

Jak wynika z medialnych doniesień, 41-latek omal nie umarł przed zamkniętymi drzwiami izby przyjęć jednego z lubelskich szpitali. Do pacjenta konającego przed placówką medyczną trzeba było... wzywać ambulans. Śledztwo w tej sprawie wszczęła prokuratura. Zawiadomienie złożył sam dyrektor szpitala.

Zamknięte drzwi szpitala i ostry zawał serca

W nocy z 15 na 16 sierpnia br. 41-letni mężczyzna obudził się z silnym bólem w klatce piersiowej, dusznościami oraz drętwieniem rąk i szczęki. Wraz z żoną uznali, że najszybciej pomoc uzyskają, jadąc samodzielnie do pobliskiego szpitala przy ul. Herberta w Lublinie (to część Wojewódzkiego Szpitala Specjalistycznego w Lublinie). Z ich relacji wynika, że na miejscu zastali jednak zamknięte na głucho drzwi. Konający mężczyzna przez kilka minut miał dzwonić dzwonkiem przeznaczonym dla pacjentów zgłaszających się po godz. 22, ale wewnątrz panował półmrok i nikt miał nie odpowiadać.

Zadzwonili po karetkę. Cała akcja pod oknami placówki – od przyjazdu małżeństwa, przez badania w ambulansie, aż po odjazd – zdaniem samych zainteresowanych trwała około pół godziny. Przez ten czas, mimo migających świateł pogotowia, nikt ze szpitala miał nie zainteresować się losem pacjenta. Z medialnej relacji wynika, że pogotowie przewiozło 41-latka do szpitala MSWiA przy ul. Grenadierów, gdzie natychmiast trafił na stół operacyjny z rozpoznaniem ostrego zawału serca, a kardiolodzy później przekazali pacjentowi, że gdyby nie natychmiastowa interwencja, nie dożyłby rana.

> **prok. Marcin Kozak**
> **rzecznik Prokuratury Okręgowej w Lublinie**
> **Przesłuchamy dyrektora i pacjenta. Zabezpieczymy monitoring, zgromadzimy dokumentację medyczną, zabezpieczymy dokumentację dotyczącą procedur w danej placówce**

Sam zainteresowany i jego żona opowiedzieli swoją historię Radiu Zet, które nagłośniło sprawę.

Powinny czuwać dwie pielęgniarki oraz lekarz dyżurny

W rozmowie z Radiem Zet dyrektor szpitala przy ul. Herberta, Piotr Matej, potwierdził, że doszło do sytuacji z udziałem wskazanego pacjenta. Przyznał, że w izbie przyjęć feralnej nocy powinny czuwać dwie pielęgniarki oraz lekarz dyżurny, a zachowanie personelu było niewłaściwe. Według doniesień medialnych dyrektor wszczął postępowanie dyscyplinarne wobec dwóch osób. Sprawę zdarzenia z nocy z 15 na 16 sierpnia bada lubelski oddział Narodowego Funduszu Zdrowia.

Dyrektor szpitala złożył zawiadomienie do prokuratury. Wszczęto śledztwo

Dyrektor złożył zawiadomienie do prokuratury o możliwości popełnienia przestępstwa.

- Wedle tego zawiadomienia pacjentowi miała nie zostać udzielona pomoc medyczna, gdy był w stanie bezpośrednio zagrażającym życiu. Weryfikujemy tę informację poprzez wszczęcie śledztwa i przeprowadzenie wszelkich niezbędnych czynności dowodowych, które mają na celu ustalenie stanu faktycznego procedur i osób odpowiedzialnych za, ewentualnie jeśli się to potwierdzi, niedopełnienie obowiązku udzielenia pomocy medycznej pacjentowi - potwierdza prok. Marcin Kozak, rzecznik Prokuratury Okręgowej w Lublinie.

Śledztwo jest prowadzone w kierunku narażenia człowieka na bezpośrednie niebezpieczeństwo utraty życia albo ciężkiego uszczerbku na zdrowiu, przy ciążącym obowiązku opieki nad osobą narażoną na niebezpieczeństwo. Czyn taki jest zagrożony karą od trzech miesięcy do pięciu lat pozbawienia wolności.

- Przesłuchamy dyrektora i pacjenta, ewentualnie osoby, które z nim były. Zabezpieczymy monitoring. Zgromadzimy dokumentację medyczną, żeby ustalić, w jakim stanie znajdował się w tym dniu pacjent, czy faktycznie był w stanie bezpośredniego zagrożenia życia. Zabezpieczymy dokumentację dotyczącą procedur w danej placówce, celem ustalenia wzoru postępowania i stwierdzenia, czy w tym stanie faktycznym to postępowanie personelu było zgodne z tym wzorem, czy nie, a jeśli nie, to kto i jakich nieprawidłowości się dopuścił - wyjaśnia prok. Marcin Kozak.

Dotychczas nikomu nie postawiono zarzutów.

Mają całodobowy obowiązek

Izba przyjęć działająca w ramach kontraktu szpitala z NFZ -em ma obowiązek działać i być otwarta przez całą dobę, siedem dni w tygodniu. Jej głównym celem jest niesienie natychmiastowej pomocy w stanach nagłego zagrożenia zdrowia lub życia. Personel ma obowiązek przyjąć każdego zgłaszającego się pacjenta i ocenić jego stan zdrowia.

Dominik Smagała

M A T E R I A Ł Z E W N Ę T R Z N Y

Felieton Europosła Krzysztofa Hetmana

Mięso, polityka i bezpieczeństwo. UE blokuje Brazylię

3 września br. Europa powiedziała „stop". Klauzule bezpieczeństwa w umowie Mercosur - przez wielu traktowane jak ozdobnik, który nigdy nie zostanie użyty albo jak wręcz martwy zapis - zadziałały! Unia Europejska wprowadziła embargo na część produktów z Brazylii, m.in. wołowinę, koninę, drób, jaja, produkty akwakultury, miód i jelita. Powód jest jasny: Brazylia nie przedstawiła gwarancji, że jej produkcja spełnia unijne normy dotyczące stosowania antybiotyków i środków przeciwdrobnoustrojowych. W świecie, w którym bezpieczeństwo żywności staje się równie ważne, jak jej cena, to nie jest techniczny detal, to kwestia zdrowia publicznego.

Patrzę na tę decyzję nie tylko jako poseł do Parlamentu Europejskiego reprezentujący polskie interesy, ale też jako człowiek, który od miesięcy słuchał rolników, ekspertów i organizacji branżowych. Wszyscy powtarzali jedno: nie można konkurować z produkcją, która nie podlega takim samym rygorom jak europejska. To nie jest protekcjonizm, jak twierdzą niektórzy komentatorzy. To jest zwykła uczciwość. Jeśli europejski rolnik musi przestrzegać norm, które kosztują go czas, pieniądze i wysiłek, to nie może być zalewany towarem, który tych norm nie spełnia.

Kiedy w maju Komisja Europejska usunęła Brazylię z listy państw spełniających unijne wymogi, wielu mówiło, że to tylko gest polityczny, że Bruksela nie odważy się pójść dalej. A jednak - 3 września embargo weszło w życie. Brazylia protestuje, grozi środkami odwetowymi, apeluje o „rozwiązanie wolne od nacisków protekcjonistycznych". Ale fakty są nieubłagane: Europa nie może i nie będzie importować żywności, która nie spełnia jej własnych standardów sanitarnych. To nie jest kwestia polityki handlowej. To kwestia odpowiedzialności.

Dla mnie to moment symboliczny. Od lat ostrzegałem, że umowa z krajami Mercosur jest ryzykowna, dlatego doprowadziłem do uchwalenia przez Parlament Europejski przepisów chroniących europejskich i polskich rolników oraz konsumentów. Nie dlatego, że nie wierzę w handel międzynarodowy, wprost przeciwnie - wierzę. Ale wierzę w handel, który nie niszczy polskiej wsi, nie wypiera lokalnych producentów i nie sprowadza na rynek żywności wytwarzanej bez kontroli. Rolnicy nie proszą o przywileje. Proszą o równe zasady gry. I mają do tego pełne prawo.

Embargo nie rozwiązuje wszystkich problemów. Nie zatrzyma globalnej presji cenowej, nie zmieni natychmiast struktury rynku. Ale pokazuje jedno: Europa potrafi bronić swoich standardów, jeśli tylko ma odwagę z nich korzystać. A ja, jako poseł, ale też jako człowiek wychowany wśród polskich rolników, którzy wiedzą, ile pracy kosztuje wyprodukowanie bezpiecznej żywności - czuję dziś satysfakcję. Ponieważ wreszcie Bruksela powiedziała głośno to, co rolnicy mówili od dawna: „Nie chcemy specjalnego traktowania. Chcemy uczciwej konkurencji".

I właśnie o to walczę, konsekwentnie, spokojnie, ale stanowczo. Przyszłość europejskiego rolnictwa, ale też rolnictwa z Lubelszczyzny, nie zależy od wielkich słów, tylko od odwagi w podejmowaniu decyzji, które naprawdę chronią ludzi.

Krzysztof Hetman

REG

eprasa.pl 15e6c4d92d

Gdy spojrzysz w takie oczy, nie ma odwrotu.

Pani Kasia ratuje ptaki

Przed rokiem rozmawialiśmy w mieszkaniu na ósmym piętrze wieżowca na lubelskim Czechowie o jej kotach i kilkudziesięciu gołębiach. Dzisiaj pani Kasia tworzy ośrodek rehabilitacji dzikich zwierząt, uczy się, jak zostać rolnikiem, niebawem zacznie naukę na kierunku technik weterynarii, a w międzyczasie zupełnie nieplanowanie pojawił się pies.

Pani Kasia kotami świadomie opiekuje się od ponad dziewięciu lat, a ptakami od czterech. - Mówiąc o świadomej opiece, mam na myśli zajmowanie się leczeniem, weterynarzami, organizowaniem pomocy, wolontariatem. Ale prawda jest taka, że zaczęło się dużo wcześniej. Już jako dziecko znosiłam do domu wszystko, co miało skrzydła, futerko albo wystawało spod krzaka i wyglądało na nieszczęśliwe. Miałam to szczęście, że rodzice pozwalali mi przynosić je do domu. Kiedyś z koleżanką znalazłyśmy przy krawężniku wróbelka z niewładną nóżką. Jej rodzice nie pozwoliliby się nim zająć, a moi nie tylko się zgodzili, ale jeszcze zabrali go do weterynarza i zapłacili za wizytę - mówi pani Kasia.

Po kilku dniach karmienia jajkiem wróbelek zaczął dziarsko skakać po klatce na jednej nóżce i został wypuszczony. Potem był czas, że kobieta ratowała zwierzęta po cichu, bo zastanawiała się, „co ludzie powiedzą". Dziś robi to otwarcie i z całego serca.

Dlaczego leczy chore gołębie i koty? - Nie potrafię inaczej. Kiedy widzę zwierzę w potrzebie, to tak jakby coś przyciągało mnie do niego. One nie mają nikogo - nie zapukają do drzwi, nie poproszą o tabletkę, nie powiedzą, że boli. Jeśli my, ludzie, nie pomożemy, to kto? Kot chodzący na trzech łapach, z jedną w górze czy gołąb leżący pod ścianą ze złamanym skrzydłem, poturbowany pisklak, który wypadł z gniazda - wiem, że wiele osób przejdzie obok, bo „to tylko zwierzę", ale dla mnie to życie. I jak już raz spojrzysz w takie oczy, to nie ma odwrotu. A satysfakcja z pomocy czy uratowania życia jest nie do opisania - tłumaczy pani Kasia.

W pewnym momencie pojawiła się spora fala hejtu i poważne oskarżenia. W związku z tym pojawiły się też kontrole Inspekcji Weterynaryjnej i Sanepidu. Czekałam na nie z niecierpliwością, bo chciałam przedstawić fakty, a nie słowo przeciwko słowu. Zarzuty nie zostały potwierdzone

Trafiają do nas jerzyki, jaskółki, wróble, sierpówki, grzywacze, gawrony, sroki, dzięcioły i inne dzikie ptaki. Czasami to dorosły ptak po wypadku, czasami chory gołąb, a czasami pisklak, którego trzeba najpierw wykarmić, a później przygotować do powrotu na wolność - mówi pani Kasia

fot. Archiwum prywatne

W 2025 r. pomogliśmy 370 ptakom. Oczywiście nie oznacza to, że miałam w domu 370 ptaków naraz, bo chyba sama bym stamtąd uciekła.

Co się zmieniło?

Rok temu kobieta miała kilkanaście kotów, ok. 30 gołębi i właściwie cały pokój w bloku zajęty przez ptaki. Mówiła, że chciałaby kupić dom za miastem, żeby stworzyć zwierzętom lepsze warunki. Przez rok sporo się wydarzyło. Mieszkanie zostało sprzedane, kobieta przeprowadziła się tymczasowo do innego i kupiła stare siedlisko w okolicy Piask. Tam chce stworzyć ośrodek rehabilitacji dzikich zwierząt.

- Budynki są do remontu, a działka nie ma ogrodzenia, więc właściwie wszystko przed nami. Ale najważniejsze, że wreszcie mam docelową siedzibę, bo najtrudniejsze było znalezienie odpowiedniego miejsca. Początkowo wydawało mi się, że jeszcze w wakacje uda się ustawić przynajmniej pierwsze woliery. Potem poznałam bliżej polską biurokrację - opowiada kobieta.

Z 30 gołębi zrobiło się 370 ptaków

- Rok temu mówiłam, że ma ok. 30 gołębi. Dzisiaj chyba lepiej skalę naszej działalności pokazuje inna liczba: w 2025 r. pomogliśmy 370 ptakom. Oczywiście nie oznacza to, że miałam w domu 370 ptaków naraz, bo chyba sama bym stamtąd uciekła. Część była leczona u nas albo przebywała w domach tymczasowych. Inne zabezpieczaliśmy i przewoziliśmy dalej, m.in. do współpracującego z nami ośrodka rehabilitacji dzikich zwierząt. I już dawno przestały być to tylko gołębie. Trafiają do nas jerzyki, jaskółki, wróble, sierpówki, grzywacze, gawrony, sroki, dzięcioły i inne dzikie ptaki. Czasami to dorosły ptak po wypadku, czasami chory gołąb, a czasami pisklak, którego trzeba najpierw wykarmić, a później przygotować do powrotu na wolność - mówi pani Kasia.

Ma kilka zaufanych osób, które jej pomagają. W sprzątaniu, transporcie albo łatwiejszych przypadkach. To może nie brzmi spektakularnie, ale oznacza czasem kilka dodatkowych godzin w ciągu dnia, a przede wszystkim świadomość, że nie wszystko pani Kasia musi zrobić osobiście.

Było też mniej przyjemnie

Nie był to wyłącznie rok sukcesów. - W pewnym momencie pojawiła się spora fala hejtu i poważne oskarżenia. W związku z tym pojawiły się też kontrole Inspekcji Weterynaryjnej i Sanepidu. Czekałam na nie z niecierpliwością, bo chciałam przedstawić fakty, a nie słowo przeciwko słowu. Zarzuty nie zostały potwierdzone. Stwierdzono, że zwierzęta były w dobrym stanie i miały zapewnione odpowiednie warunki. Dostałam kilka zaleceń dotyczących kwestii formalnych i dokumentacji - tłumaczy kobieta.

Musiała jednak ograniczyć przyjęcia zwierząt. Po części przez to, co wydarzyło się w ostatnich miesiącach, ale przede wszystkim dlatego, że doszły wszystkie sprawy związane z siedliskiem i przyszłym ośrodkiem. - Czasami siedzę nad dokumentami, bo goni mnie jakiś urzędowy termin, i właśnie wtedy dostaję wiadomość, że gdzieś leży ranny ptak albo pisklęta. I wtedy zaczynam się martwić. Zastanawiam się, czy ktoś po nie pojedzie, czy jeszcze żyją, czy za dwie godziny nadal tam będą. A jednocześnie wiem, że nie mogę za każdym razem rzucić wszystkiego i jechać - tłumaczy.

Najgorzej, gdy okazuje się, że nikt nie pojechał. - Miałam już sytuacje, kiedy byłam poza Lublinem, ktoś zgłaszał ptaka, pod postem pojawiało się mnóstwo komentarzy i numerów telefonów do różnych instytucji, ale ostatecznie nikt nie dotarł na miejsce. Wracałam po kilku godzinach, jechałam sprawdzić i znajdowałam martwego ptaka. I wtedy było mi po prostu strasznie przykro - mówi pani Kasia.

To jest chyba jedna z trudniejszych rzeczy. Nie da się uratować każdego ptaka w Lublinie. - Nie mogę wyręczać całego miasta. Pracuję (jest nauczycielką angielskiego – red.), stowarzyszenie nie ma nieograniczonych środków, a teraz muszę jeszcze znaleźć czas na stworzenie miejsca, w którym docelowo będziemy mogli pomagać znacznie większej liczbie zwierząt. Jeśli teraz tego nie zrobię, za rok będziemy dokładnie w tym samym miejscu - wyjaśnia.

Co dalej?

Jeżeli wszystko pójdzie zgodnie z planem, niedługo pani Kasia zostanie rolniczką. To niezbędne do stworzenia dodatkowej infrastruktury w ramach przyszłego ośrodka. Jednocześnie od września planuje zacząć naukę na kierunku technik weterynarii. Nie po to, żeby zastępować lekarzy weterynarii, tylko aby zdobyć dodatkową wiedzę i praktyczne umiejętności przydatne w opiece nad zwierzętami.

- Trochę się śmieję, że zbieram zawody jak inni znaczki. Jestem anglistką i hispanistką, zrobiłam technika informatyka, teraz będzie technik weterynarii, a do tego rolniczka. Tego zestawu chyba nawet doradca zawodowy by nie wymyślił - uśmiecha się kobieta.

I kiedy wydawało się, że jak na jeden rok wystarczy zmian, pojawił się jeszcze pies. Został oddany przez rodzinę m.in. ze względu na małe dziecko. Potem w ciągu zaledwie tygodnia przewinął się przez trzy kolejne domy, zanim trafił do pani Kasi. Najbardziej potrzebuje teraz stabilizacji.

- Mam nadzieję, że jeśli za rok znowu porozmawiamy, to będę już mogła zaprosić na spacer po ośrodku. Jednak po tym, co wydarzyło się przez ostatnie dwanaście miesięcy, nie podejmuję się przewidywania, jakie zwierzęta będą nam wtedy towarzyszyć - mówi kobieta.

Grzegorz Rekiel

REG

eprasa.pl 15e6c4d92d

Już na wstępie obrońca youtubera złożył wniosek o wyłączenie jawności procesu

Znany youtuber skazany przez lubelski sąd. Za niemoralne zachowanie wobec dziewczynki

Przed lubelskim sądem stanął popularny youtuber, którego kłopoty zaczęły się od tzw. Pandora Gate. Wojciech K. miał prezentować 13-letniej dziewczynce niemoralne treści. Mężczyzna dobrowolnie poddał się karze, którą sam zaproponował. I sąd się na to zgodził.

fot. Dominik Smagała

Wojciech K., czyli youtuber Vojtaz (na zdj. z prawej), stawił się w sądzie ze swoim adwokatem na rozprawę. Na ogłoszeniu wyroku już nie go nie było

Nagrywał filmy o grze Minecraft, zyskał dużą popularność

Youtuber o pseudonimie Vojtaz, bo o nim mowa, zyskał swego czasu dużą popularność w internecie, która wynikała głównie z dużego zainteresowania grą Minecraft, szczególnie w latach 2011–2015. W tamtym okresie twórcy na polskim YouTube nagrywający materiały o grze Minecraft błyskawicznie zdobywali zainteresowanie tysięcy młodych widzów. Wciąż posiada on konto na YouTube, na którym ma 347 tys. subskrybentów. Obecnie na jego koncie nie ma żadnych opublikowanych materiałów.

Pokłosie „Pandora Gate”

Sprawa youtubera Vojtaza ma bezpośredni związek z głośną aferą „Pandora Gate” z jesieni 2023 roku. To w filmach innych popularnych youtuberów pokazano materiały mające wskazywać na niewłaściwe zachowania różnych twórców internetowych, w tym właśnie Wojciecha K., wobec osób małoletnich.

Śledczy: Mówiła mu, że uczy się w podstawówce

Jak dowodzili śledczy, pokrzywdzona nastolatka A. G., wówczas 13-letnia, poznała Wojciecha K. podczas wspólnych nagrań materiałów wideo z gry Minecraft, do których uczestnicy podkładali dubbing, a gotowe filmy publikowali w serwisie YouTube. Potem ich konwersacje miały przenieść się na grunt prywatny. Śledczy zastrzegają, że Wojciech K. miał pełną świadomość, w jakim wieku jest A.G., która m.in. informowała go, że jest uczennicą klasy ósmej szkoły podstawowej.

„W celu zaspokojenia własnego popędu”

Do zdarzenia doszło w Lublinie, jak ustaliła prokuratura, w okresie od lipca do listopada 2014 roku. Wojciech K. miał wtedy 19 lat. Miał przesyłać pokrzywdzonej za pośrednictwem aplikacji Snapchat oraz Messenger materiały o charakterze pornograficznym.

„W celu zaspokojenia własnego popędu płciowego oskarżony transmitował oraz przesyłał zdjęcia przedstawiające obnażone swoje narządy płciowe oraz utrwalone czynności seksualne, w tym akty autoseksualne” - poinformował w komunikacie prok. Marcin Kozak, rzecznik Prokuratury Okręgowej w Lublinie.

Pokrzywdzona zeznała, że były to dla niej wówczas traumatyczne wydarzenia, a w ich efekcie musiała korzystać z pomocy psychologicznej.

Wojciech K. nie przyznał się w rozmowach ze śledczymi do popełnienia zarzucanych mu czynów i skorzystał wówczas z prawa do odmowy składania wyjaśnień. Nie zastosowano wobec niego środków zapobiegawczych, nie trafił do aresztu, ani nie był objęty dozorem policji. Mężczyzna nie był dotychczas karany.

Wyłączona jawność procesu na wniosek adwokata youtubera

Proces youtubera Vojtaza ruszył w środę, 2 września, przed Sądem Rejonowym Lublin-Zachód w Lublinie. 31-latek stawił się w sali rozpraw razem ze swoim adwokatem, Mariuszem Janigą.

Sędzia Małgorzata Tatara-Wajs zdecydowała o wyłączeniu jawności procesu. W sali rozpraw nie mogli zostać dziennikarze. Nie wiadomo więc, jak przed sądem, ewentualnie, tłumaczył się Wojciech K.

Dobrowolne poddanie się karze

Jeszcze przed decyzją o wyłączeniu jawności, adwokat Wojciecha K. zasygnalizował, że oskarżony jest gotowy dobrowolnie poddać się karze. Takie rozwiązanie oznacza szybkie zakończenie sprawy bez przeprowadzania pełnego, długiego procesu sądowego. By proces zakończyć w ten sposób, oskarżony musi przedstawić konkretny proponowany wymiar kary, prokurator i osoba pokrzywdzona nie wyrazić sprzeciwu, a sąd musi uznać zaproponowaną karę jako odpowiednią i sprawiedliwą.

Wyrok został ogłoszony w piątek, 4 września. Wojciech K. został uznany za winnego zarzucanego mu czynu i skazany za to na rok pozbawienia wolności w zawieszeniu na trzy lata, w tym okresie ma być pod dozorem kuratora. Ma zakaz jakiegokolwiek kontaktowania się z pokrzywdzoną oraz zbliżania się do niej na odległość 300 metrów przez najbliższe trzy lata. Ma także zapłacić pokrzywdzonej 15 tys. zł tytułem zadośćuczynienia.

- Podczas rozprawy 2 września oskarżony, po odczytaniu aktu oskarżenia, przyznał się do popełnienia zarzucanego mu czynu, a następnie obrońca w imieniu oskarżonego złożył wniosek o wydanie wyroku skazującego bez przeprowadzania postępowania dowodowego. We wniosku tym została zaprezentowana kara, którą sąd w dzisiejszym wyroku orzekł i środki prewencyjne, które zostały wyrokiem orzeczone. Na tak zaproponowany wymiar kary wyraził zgodę obecny na rozprawie prokurator. Sąd postanowił ten wniosek uwzględnić - wyjaśniła sędzia Małgorzata Tatara-Wajs.

Sędzia uwzględniła wniosek m.in. dlatego, jak przyznała, że oskarżony nie był w przeszłości karany, a od popełnienia przestępstwa minęło prawie 12 lat.

Wojciech K. nie pojawił się w piątek w sądzie, nie było też jego obrońcy oraz prokuratora.

Dominik Smagała

» DODATEK TELEWIZYJNY

PIĄTEK 11 Września

TVP 1

DVB-T

7.00 Msza św. na Jasnej Górze **7.30** Agape blisko Ciebie **8.00** Serwis Info **8.20** Okrasa łamie przepisy **9.00** Ranczo (2): Goście z zaświatów **10.05** Komisarz Alex (5): Pod ulicami Łodzi **11.00** Ojciec Mateusz (258): Zabójczy instynkt **12.00** Serwis Info **12.10** Agrobiznes, Agropogoda **12.40** Magazyn rolniczy **12.55** Piękno i uwodzenie w przyrodzie – film dokumentalny **14.00** Splątane losy (43)

15.00 Serwis Info – magazyn
15.10 Reporterzy – magazyn
15.35 Gra słów. Krzyżówka
16.00 Dziedzictwo (1027)
17.00 Teleexpress
17.25 Jaka to melodia?
18.05 Klan (4731)
Leokadia wprowadza się do Uli, aby pomóc jej w opiece nad dziećmi. Obiecuje Piotrusiowi wspólne wyjście na wrotki, jednak ich plany krzyżują koledzy ze szkoły, którzy dokuczają chłopcu.
18.40 Akacjowa 38 (954)
19.30 19.30
19.55 Pytanie dnia
20.30 Konflikt (1): Inwazja – miniserial Finlandia 2024
21.30 Przysięga Ireny
★★★ – dramat wojenny Polska/Kanada 2023 Reż. Louise Archambault
23.40 Depresja gangstera
★★★ – komedia kryminalna USA/Australia 1999 Reż. Harold Ramis, wyk. Robert De Niro
1.30 Polowanie
★★★ – thriller Polska 2023
3.40 Morderstwa w Cognac
★★★ – film krym. Francja 2020

TVP 2

DVB-T

5.30 M jak miłość (1836) **6.20** Anna Dymna – spotkajmy się (446) **6.55** Barwy szczęścia (3395) **7.30** Pytanie na śniadanie – program informacyjno-publicystyczny **11.45** Operacja zdrowie (84) **12.25** Koło fortuny **13.15** Panna młoda (194) – serial obyczajowy Turcja 2024 **14.05** Va banque – teleturniej **14.35** Na sygnale (918): Noc morderczych żądeł – serial obyczajowy Polska 2026

15.05 La Promesa – pałac tajemnic (475)
16.00 Koło fortuny – teleturniej
16.35 Familiada – teleturniej, prowadz. Karol Strasburger
17.20 Panna młoda (195) – serial obycz. Turcja 2024
18.15 Va banque – teleturniej
18.50 Jeden z dziesięciu
19.25 Barwy szczęścia (3395-odcinek powtórkowy**, 3396)** – serial Polska 2026
20.40 Kocham Cię, Polsko! (1) – quiz Polska 2026
22.15 Obłęd – 25-lecie Patrycji Markowskiej: Akustycznie – koncert Polska 2026
0.20 The Strenger (1-opis**, 2)** – serial krym. W. Bryt. 2020 Reż. Daniel O'Hara, wyk. Kai Alexander, Jacob Dudman, Richard Armitage Adam wiedzie spokojne życie z żoną Corinne i dwoma synami. Pewnego dnia nieznajoma wyjawia mu sekret jego żony. Adam postanawia to zbadać i żąda od Corinne wyjaśnień.
2.30 Randka na zamówienie
★★★ – komedia obyczajowa USA/Kanada 2023 Reż. Lucie Guest

Polsat

DVB-T

5.25 Telezakupy TV Okazje – program promoc.-reklamowy **6.00** Nowy dzień – magazyn informacyjny **8.00** Halo tu Polsat – program informacyjno-publicystyczny **11.40** Ewa gotuje (577) – magazyn kulinarny **12.20** Gliniarze Śląsk (9): Zły czas, złe miejsce – serial kryminalny Polska 2026 **13.20** Gliniarze (958, 959): Żywy lub martwy / Interwencja – serial fabularno-dokumentalny Polska 2024

15.30 Wydarzenia
15.50 Pogoda
15.55 Gliniarze (1223): Prawda leży w ośrodku – serial fab.-dok. Polska 2026
16.55 Gliniarze Śląsk (10) Na leśnym parkingu znalezione zostają zwłoki brutalnie zamordowanej kobiety. Śledztwo prowadzi do podmiejskiego klubu. Sytuacja komplikuje się, kiedy porwana zostaje działająca na własną rękę Marta.
18.00 Pierwsza miłość (4245) – serial Polska 2026
18.50 Wydarzenia
19.15 Gość „Wydarzeń”
19.25 Wypasiona Kuchnia (12) – serial kom. Polska 2026
19.55 Twoja twarz brzmi znajomo – Polska 2026
22.05 Egzorcysta papieża
★★★ – horror USA/Hiszpania/Wielka Brytania 2023 Reż. Julius Avery, wyk. Russell Crowe
0.30 Wodny świat
★★★ – film sf USA 1995 Reż. Kevin Reynolds, wyk. Kevin Costner
3.20 Nasz nowy dom

TVN

DVB-T

5.05 Zamieszkać na plaży (5) **5.40** Uwaga! (8084) – magazyn **5.55** Ukryta prawda (1472) **6.50** Kuchenne rewolucje: Górki Wielkie – Dziupla u Wuja **7.45** Dzień Dobry TVN – program informacyjno-publicystyczny **11.25** Kuchenne rewolucje: Chorzów – bistro „ĄĘ” / Restauracja „W podwórku”, Cegłów **13.40** Ukryta prawda (1614-1615, 1758) – serial fabularno-dokumentalny Polska 2024

16.50 Szpital św. Anny (139) – serial obycz. Polska 2026
17.55 Detektywi (340): Bezradna – serial fabularno-dokumentalny Polska 2026
19.00 Fakty
19.35 Raport US Open – magazyn
19.50 Uwaga! – magazyn
20.00 Igrzyska śmierci
★★★★ – film sf USA 2012 Reż. Gary Ross, wyk. Jennifer Lawrence, Josh Hutcherson, Elizabeth Banks W totalitarnym państwie Panem odbywają się krwawe igrzyska, których uczestnicy walczą o przetrwanie. Katniss Everdeen zgłasza się do udziału, aby uratować siostrę.
23.10 Wojna światów
★★★ – film sf USA 2005 Reż. Steven Spielberg, wyk. Tom Cruise, Dakota Fanning, Miranda Otto
1.35 Kuba Wojewódzki
2.50 Uwaga! – magazyn
3.10 CSI: Kryminalne zagadki Las Vegas (8): Na torze – serial kryminalny USA/Kanada 2009
4.10 Młode gliny (7) – serial krym. Polska 2026

TVN 7

DVB-T

6.50 Szkoła (443, 444) **8.45** Ukryta prawda (1383, 1535, 1536) **11.50** W-11 Wydział Śledczy (676-678) **13.55** Detektywi (124) **15.00** Szpital (872, 873) **17.00** Sędzia Anna Maria Wesołowska (552) **18.00** Rozwód. Walka o wszystko (4) **19.00** Ukryta prawda (1684) **20.00** ★★★★ Narodziny gwiazdy – melodr. muzycz. USA 2018, reż. Bradley Cooper, wyk. Lady Gaga, Bradley Cooper, Sam Elliott **22.45** ★★★ Miłość wysokich lotów – dram. Kan. 2021, reż. Christie Will Wolf, wyk. Jessica Lowndes **0.40** Hotel Paradise (10) **1.35** Wrota piekieł (2) **2.35** Fachowcy (8)

TVP Kultura

DVB-T

9.05 Kolumbowie (1): Śmierć po raz pierwszy **10.10** ★★★★ Amerykański świat podziemia – thriller USA 1961 **12.00** Autor Solaris **13.40** „W Polskę idziemy...” czyli jubileusz Wiesława Gołasa cz. 2 **14.45** ★★★ Chopin. Pragnienie miłości – melodr. Polska 2002 **16.55** Kolumbowie (2) **18.05** Tygodnik kulturalny **18.50** Kroniki Sherlocka Holmesa (3) **20.05** ★★★ Nostalgia – thriller Wł./Fr. 2022 **22.15** Pitbull (1) **23.20** ★★★ Zakochani w Rzymie – komed. USA/Wł./Hiszp. 2012 **1.25** Slow Light – film anim.

TVP Sport

DVB-T

8.15 Koszykówka: MŚ kobiet w Berlinie: 4. ćwierćfinał **10.15** Piłka nożna: Mecz jubileuszowy Legii Warszawa **12.00** Piłka nożna: MŚ kobiet do lat 20: Polska – Argentyna; Polska – Meksyk **16.15** Ring TVP Sport **17.15** Studio **17.55** **(L)** Piłka nożna: Mistrzostwa Świata kobiet do lat 20: Benin – Polska **20.40** **(L)** Piłka nożna: Puszcza Niepołomice – ŁKS Łódź **23.15** Sportowy wieczór **23.40** Piłka nożna: MŚ kobiet do lat 20: Benin – Polska **1.50** MMA: Gala Oktagon 92: Praga **4.05** Boks: Efe Ajagba – Charles Martin

TV 4

DVB-T

6.00 Strażnik Teksasu (25, 1) **7.55** Bogaty dom – biedny dom (132) **8.55** Policjantki i policjanci (609-611) **11.55** Na ratunek 112 (1089, 1090) **12.55** Trudne sprawy (893-895) **15.55** Policjantki i policjanci (1444) **17.00** Trudne sprawy (1361) **18.00** Łowcy skarbów. Kto da więcej (437) **19.00** Wypasiona Kuchnia (11) **19.05** Policjantki i policjanci (1445) **20.05** A na obiad... (1) **20.20** Gwiazdy kabaretu (183, 182) **22.35** ★★★ Misjonarz – thriller USA 2007, reż. Dolph Lundgren, wyk. Dolph Lundgren, John Enos III **0.25** Opowiem ci o zbrodni (5, 6, 1, 2)

TV Trwam

DVB-T

11.35 Natura et Homo **12.03** Informacje **12.20** Głos serca (97) **13.05** Śladami s. Heleny Majewskiej **13.30** Msza święta z Jasnej Góry **14.30** Drzwi do lasu **15.00** Modlitwa w Godzinie Miłosierdzia **15.20** Mocni w wierze **16.10** Natura obiektywnie **16.40** Post Scriptum **17.05** W sądeckiej krainie **17.30** Łączy nas historia **18.15** Westerplatte młodych **19.00** Warto zauważyć... w mijającym tygodniu **19.30** Historie Starego Testamentu **19.45** Modlitwa z telefonicznym udziałem dzieci **20.00** Informacje **20.20** Różaniec

TV Puls

DVB-T

6.00 Policjanci z Miami (5, 6) **8.00** Kobra – oddział specjalny (7, 8) **10.00** Zaklinaczka duchów (89) **11.00** Kotka (28) **12.00** Nie igraj z aniołem (159) **13.00** Wspaniałe stulecie (1) **14.00** Kurierzy (78) **15.00** Lombard. Życie pod zastaw (738, 739) **17.00** Kurierzy (79) **18.00** Lombard. Życie pod zastaw (1018, 1019) **20.00** ★★★ Jeden strzał – thriller USA/W. Bryt. 2021 **22.05** ★★★ Liberator II – film sensac. USA 1995 **0.05** ★★★ Po prostu walcz! – film sensac. USA 2008 **2.20** Menu na miarę (8)

★★★★★ koniecznie ★★★★ zdecydowanie tak ★★★ możesz ★★ nie musisz ★ zdecydowanie nie **(L)** na żywo

DVB-T stacje dostępne w naziemnej telewizji cyfrowej

REG

eprasa.pl 15e6c4d92d

SOBOTA 12 Września

TVP 1

7.00 Msza św. na Jasnej Górze **7.40** Rok w ogrodzie **8.05** Rok w ogrodzie extra (455) **8.20** Pełnosprawni (669) **8.50** Ranczo (3): Ksiądz z inicjatywą **9.50** Felicita (1-3) **11.20** Ojciec Mateusz (259): Zły los **12.10** Dobre strony (1): Margaret, Tomasz Kot **12.30** ★★★ Szeryf – western USA 1971 **14.25** Okrasa łamie przepisy (411): Soczewiaki, czyli soczewica na talerzu – magazyn

15.00 Rolnik szuka żony (1) – reality show Polska 2026
16.00 Zaraz wracam (138-opis, 139) – serial obyczajowy Polska 2026
Przypadkowe opublikowanie przez Grażynę prywatnych zdjęć Roberta wywołuje zamieszanie, ale strażak musi skupić się na poważniejszym problemie. Stan zdrowia małej Julki nagle się pogarsza.
17.00 Teleexpress
17.30 Ojciec Mateusz (451): Miłość na wagę
18.40 Jaka to melodia?
19.30 19.30
19.55 Pytanie dnia
20.25 Komisarz Alex (322): Ocaleni – serial kryminalny
21.25 Ministerstwo
★★★ **Niebezpiecznych Drani** – komediodr. wojenny USA/W. Bryt./Turcja 2024
23.35 Brudny Harry
★★★★ – film sensac. USA 1971
1.25 Przysięga Ireny
★★★ – dramat wojenny Polska/Kanada 2023 Reż. Louise Archambault, wyk. Sophie Nélisse
3.35 Jaka to melodia?

TVP 2

5.15 Barwy szczęścia (3392, 3393) – serial obyczajowy Polska 2026 **6.25** M jak miłość (1937) – serial obyczajowy Polska 2026 **7.30** Pytanie na śniadanie – program informacyjno-publicystyczny **11.20** Program publicystycznyn **12.35** Informacje kulturalne (4182) **13.00** Panna młoda (195) – serial obycz. Turcja 2024 **14.00** Familiada – teleturniej, prow. Karol Strasburger **14.35** Koło fortuny – teleturniej

15.15 Szansa na sukces. Opole 2027: Reni Jusis – show
16.20 Na dobre i na złe (996) (odcinek powtórkowy)
17.20 Panna młoda (196)
18.15 Omnibus – szybcy i mądrzy – teleturniej
19.10 Słowo na niedzielę
19.20 Rodzinka.pl (317-opis, 318): Don Giovanni / Pusia
Kuba walczy o związek z Sonią. Ludwik szczerze rozmawia z Natalią, przerywa im podejrzenie, że Magda rodzi. Adela staje się świadkiem rozmowy Jana z Ludwikiem. Zofia proponuje Kacprowi wspólne zamieszkanie.
20.30 The Voice of Poland (1): Przesłuchania w ciemno – Polska 2026
23.00 Program rozrywkowy
23.30 Postaw na milion
0.30 Teoria chaosu
★★★ – komediodr. USA 2008
2.00 Herkules
★★★ – film przyg. USA 2014 Reż. Brett Ratner, wyk. Dwayne Johnson, Ian McShane, John Hurt
3.45 Akacjowa 38
4.40 Barwy szczęścia (3394)

Polsat

5.25 Telezakupy TV Okazje **6.00** Nowy dzień – magazyn informacyjny **8.00** Halo tu Polsat – program informacyjno-publicystyczny **11.35** ★★★ Jumanji: Następny poziom – film przyg. USA 2019, reż. Jake Kasdan, wyk. Dwayne Johnson, Kevin Hart, Jack Black **14.20** Studio sport **14.50 (L)** Siatkówka: Mistrzostwa Europy mężczyzn w Bułgarii, Finlandii, Rumunii i Włoszech: Polska – Izrael

17.30 Awantura o kasę
18.50 Wydarzenia
19.15 Prezydenci i premierzy
19.25 Wypasiona Kuchnia (13) – serial kom. Polska 2026
19.55 Kabaret na żywo. Młodzi i moralni. Nad mętną rzeką (2) – program rozrywkowy Polska 2026, prow. Robert Górski i Robert Korólczyk
22.00 Jurasic World: Dominion
★★★ – thriller USA/Chiny/Malta/Japonia 2022 Reż. Colin Trevorrow, wyk. Chris Pratt, Bryce Dallas Howard, Laura Dern
1.05 Nowe oblicze Greya
★★ – thriller USA/Chiny 2018 Reż. James Foley, wyk. Dakota Johnson, Jamie Dornan, Eric Johnson
Christian i Ana biorą ślub. Cieszą się każdym wspólnym dniem, codzienne obowiązki nie zniszczyły namiętności. Ale ich szczęściu zagraża były szef Any, który planuje zemstę.
3.25 Świat według Kiepskich (407, 408): Samotność w sieci / Kanalia
4.40 Disco gramy!

TVN

5.10 Nauka jazdy (29) – prog. rozrywkowy **5.40** Uwaga! (8085) – magazyn interwencyjny **5.55** Ukryta prawda (1473) **6.50** Kobieta na krańcu świata (2) – prowadzenie Martyna Wojciechowska **7.45** Dzień Dobry TVN – program informacyjno-publicystyczny **11.30** Dobrze zrobione w domu (4) – magazyn poradnikowy **11.35** Na Wspólnej (4272-4275) **13.35** MasterChef (1) – show Polska 2026

15.20 Lara Croft: Tomb Raider:
★★★ **Kolebka życia** – film przyg. USA/Niemcy/Jap./W. Bryt./Hongk. 2003 Reż. Jan de Bont, wyk. Angelina Jolie, Gerard Butler, Ciarán Hinds
Lara musi odnaleźć puszkę Pandory – naczynie skrywające siły, które mogą zagrażać ludzkości, zanim trafi do rąk dr. Reissa, prowadzącego badania nad bronią biologiczną
17.55 Taskmaster (2) – program rozrywkowy Polska 2026
19.00 Fakty
19.35 Raport US Open – magazyn
19.45 Azja Express (2) – reality show Polska 2026
21.35 Wiek Adaline – melodramat
★★★★ USA/Kanada 2015 Reż. Lee Toland Krieger, wyk. Blake Lively, Michiel Huisman, Harrison Ford
23.50 To – horror USA/Kan. 2017
★★★★ Reż. Andy Muschietti, wyk. Bill Skarsgård, Jaeden Martell, Sophia Lillis
2.40 Uwaga! – magazyn
3.00 CSI: Kryminalne zagadki Las Vegas (9): Pełnia
4.10 Młode gliny (8)

TVN 7

6.55 ★★★ Tajna baza – kom. USA 2022 **9.05** The Floor (1) **10.20** Ukryta prawda (1527) **11.20** Mówię Wam (4) **12.35** Ukryta prawda (1528, 1529) **14.35** Szpital św. Anny (57, 58) **16.35** Detektywi (120) **17.40** ★★ Geosztorm – film sens. USA 2017, reż. Dean Devlin, wyk. Gerard Butler **20.00** ★★★★ Okup – film sens. USA 1996, reż. Ron Howard, wyk. Mel Gibson, Rene Russo **22.35** ★★★ Nico: Ponad prawem – film sens. USA 1988, reż. Andrew Davis, wyk. Steven Seagal **0.40** ★★★ Morderstwo w Białym Domu – film sens. USA 1997 **2.55** Wrota piekieł (2)

TV 4

6.00 Łowcy skarbów. Kto da więcej (211) **7.00** Galileo (1150, 1151) **9.05** #JesteśmyDlaDzieci (344) **9.30** A na obiad... (1) **9.35** Galileo (1152, 1206, 1207) **12.40** Mini Galileo (194) **12.55** ★★★ Ponad wszystko – dramat USA 2017, reż. Stella Meghie, wyk. Amandla Stenberg, Nick Robinson **14.55** Policjantki i policjanci (1431-1434) **19.00** Wypasiona Kuchnia (12) **19.05** Policjantki i policjanci (1435) **20.05** A na deser... (11) **20.20** Sprawiedliwi – wydział kryminalny (1044-1047): Cela nr 13 / Wisielec / Bliscy / Tunel **0.25** Gwiazdy kabaretu (180, 181)

TVP Kultura

8.05 Gdzie jest Anne Frank – film anim. **9.55** Kosmos 1999 (29) **11.00** Wspólny krok czyli Pawilon Tańca w Warszawie **11.35** Hollywoodzki remake (2): Franczyza **12.40** ★★★★ Dwa księżyce – film obyczaj. Polska 1993 **15.10** Alternatywy 4 (6) **16.25** Tamte lata, tamte dni (89) **17.10** ★★★★ Amerykański świat podziemia – thriller USA 1961 **19.00** Gala baletowa z Teatru Wielkiego – Opery Narodowej – koncert **22.00** ★★★★ Wielkie oczy – film biograf. USA/Kanada 2014 **0.00** ★★★ Nostalgia – thriller Wł./Fr. 2022

TV Trwam

11.00 Kropelka radości **12.20** Warto zauważyć... w mijającym tygodniu **12.50** Sanktuarium Matki Bożej Płaczącej w La Salette **13.30** Msza święta z Jasnej Góry **14.20** Muzyczne chwile **14.45** Jak wygrać małżeństwo? **15.00** Dzielna niewiasta **15.15** Mateczniki polskości **15.30** Wierzę w Boga **16.00** Orszak Dziejów **18.15** Rozmowy niedokończone **19.30** Manna z nieba **19.45** Modlitwa z tel. udziałem dzieci **20.00** Informacje **20.20** Różaniec **21.00** Apel Jasnogórski **21.40** Polski punkt widzenia

TVP Sport

8.20 Piłka nożna: Puszcza Niepołomice – ŁKS Łódź **10.25** Koszykówka uliczna kobiet 3x3: Niemcy – Polska i Polska – Belgia **11.25** Polska Liga Żeglarska; 1. Liga R3 w Gdyni **11.50** Piłka nożna: MŚ kobiet do lat 20: Benin – Polska **14.10 (L)** Piłka nożna: Hutnik Kraków – Zawisza Bydgoszcz **16.20** Kamerą TVP Sport **16.45 (L)** Piłka nożna: Górnik Zabrze – Lech Poznań **19.25** Studio **19.55 (L)** Koszykówka: Mistrzostwa Świata kobiet w Berlinie: 2. półfinał **22.05** Sportowy wieczór **22.30** Oktagon MMA: Gala 93 w Brnie

TV Puls

6.00 Kobra – oddział specjalny (4-6) **9.00** Taki jest świat (36) **9.25** Boso przez świat (67) **10.00** Lombard. Życie pod zastaw (731, 733, 735, 737, 739, 1015-1019) **20.00** ★★★★ Uprowadzona – thriller USA/Francja 2008, reż. Pierre Morel, wyk. Liam Neeson **22.00** ★★★ Niezniszczalna – film sensac. USA/W. Brytania 2024, reż. Pierre Morel, wyk. Kate Beckinsale **0.05** ★★★ Peacemaker – film sens. USA 1997, reż. Mimi Leder, wyk. George Clooney, Nicole Kidman **2.30** Dyżur (40) **3.15** Taki jest świat (36)

★★★★★ koniecznie ★★★★ zdecydowanie tak ★★★ możesz ★★ nie musisz ★ zdecydowanie nie **(L)** na żywo

DVB-T stacje dostępne w naziemnej telewizji cyfrowej

NIEDZIELA 13 Września

TVP 1

7.00 Msza św. w Krakowie Łagiewnikach **8.00** Tydzień **8.30** Pociąg do Polski (2) **9.05** U Pana Boga w ogródku (2) **9.55** Ojciec Mateusz (260): Odpowiedni moment **10.55** Komisarz Alex (322): Ocaleni **11.55** Między ziemią a niebem **12.00** Anioł Pański **12.15** Między ziemią a niebem **12.50** Dożynki Prezydenckie – transmisja **14.15** Rolnik szuka żony. Odwiedziny (1) **14.40** Lalka (2)

16.00 Zaraz wracam (140, 141) – serial obycz. Polska 2026
17.00 Teleexpress
17.35 Daję słowo – Maciej Orłoś: Ewa Wiśniewska
18.40 Jaka to melodia?
19.30 19.30
19.55 Pytanie dnia
20.25 Gra z Cieniem (15) – serial krym. Polska 2026
Pętla wokół zbiegłych z Olkusza kobiet zaciska się z każdym dniem. Helena podejmuje ryzykowną próbę odnalezienia Pawła, nie mając świadomości, że jej najgroźniejszy przeciwnik depcze jej po piętach.
21.25 Rolnik szuka żony (2) – reality show Polska 2026
22.20 Rolnik szuka żony. Odwiedziny (2)
22.45 Ostatnia szansa Harveya
★★★ – melodramat USA 2008 Reż. Joel Hopkins, wyk. Dustin Hoffman, Emma Thompson, Eileen Atkins
0.30 Ministerstwo
★★★ **Niebezpiecznych Drani** – komediodramat wojenny USA/W. Bryt./Turcja 2024
2.40 Jaka to melodia?

TVP 2

5.15 Barwy szczęścia (3395, 3396) **6.25** M jak miłość (1938) – serial Polska 2026 **7.30** Pytanie na śniadanie – program informacyjno-publicystyczny **11.00** Jak to się mówi, czyli Kasia u Bralczyka (69) – program edukacyjny **11.40** The Voice of Poland (1, 2): Przesłuchania w ciemno – prog. rozrywkowy **14.00** Familiada – teleturniej **14.35** Koło fortuny – teleturniej, prow. Agnieszka Dziekan, Błażej Stencel

15.10 Szansa na sukces. Opole 2027 (2): Piosenki Bogdana Olewicza – show
16.10 Europa da się lubić – nowe pokolenie – teleturniej Polska 2026
17.15 Tak to leciało! – teleturniej
18.15 Omnibus – szybcy i mądrzy – teleturniej
19.10 Kocham Cię, Polsko! (1)
20.40 Po zachodzie słońca
★★★ – komedia krym. USA 2004 Reż. Brett Ratner, wyk. Pierce Brosnan, Salma Hayek, Woody Harrelson
22.30 Bracia
★★★★ – dramat woj. USA 2009 Reż. Jim Sheridan, wyk. Tobey Maguire, Jake Gyllenhaal, Natalie Portman
Sam wyjeżdża z misją wojskową. Zostawia dwie córeczki i żonę. Gdy jego helikopter zostaje zestrzelony, władze uznają go za zmarłego.
0.25 Będziemy mieszkać razem (2) – serial sensacyjny Polska 2023
1.25 Jak najdalej stąd
★★★★ – dramat obyczajowy Polska/Irlandia 2020
3.15 Akacjowa 38

Polsat

5.25 Telezakupy TV Okazje – program promocyjno-reklamowy **6.00** Nowy dzień – magazyn informacyjny **8.00** Halo tu Polsat – program informacyjno-publicystyczny **11.35** ★★★★ Mała syrenka – film przygodowy USA 2023, reż. Rob Marshall, wyk. Halle Bailey, Jonah Hauer-King, Melissa McCarthy, Art Malik **14.25** Twoja twarz brzmi znajomo (227) – program rozrywkowy Polska 2026

16.30 Awantura o kasę – teleturniej, prow. Krzysztof Ibisz
17.50 (L) Siatkówka: Mistrzostwa Europy mężczyzn w Bułgarii, Finlandii, Rumunii i Włoszech: Macedonia Północna – Polska
19.25 Wypasiona Kuchnia (14) – serial kom. Polska 2026
Piotr prowadzi w telewizji program kulinarny. Stara się być skupiony przed wejściem na antenę. Ale za każdym razem coś lub ktoś go rozprasza. W jego kuchni stale pojawiają się nowi goście oraz pracownicy stacji Polsat.
19.30 Być gwiazdą – reportaż
19.55 Dancing with the Stars. Taniec z gwiazdami – prog. rozr. Polska 2026
22.55 Jerry Maguire
★★★★ – dramat obycz. USA 1996 Reż. Cameron Crowe, wyk. Tom Cruise, Cuba Gooding Jr., Renée Zellweger
1.55 Pitch Perfect 3 – komedia
★★★ muzyczna USA/Chiny 2017
3.55 Świat według Kiepskich (409): Gorzelak, Kobielak i majster Kurdzielak

TVN

5.05 Nauka jazdy (30) **5.40** Uwaga! (7739) **5.55** Ukryta prawda (1474) **6.50** Kuchenne rewolucje: Warszawa – Pizza Marysin **7.45** Dzień Dobry TVN – program informacyjno-publicystyczny **11.30** Kobieta na krańcu świata (3) – prowadzenie Martyna Wojciechowska **12.40** Co za tydzień (1260) – prog. rozrywk., prow. Olivier Janiak **13.20** Azja Express (2) – reality show Polska 2026

15.10 Bociany – film animowany USA/Kanada 2016
16.55 Sonic. Szybki jak
★★★ **błyskawica** – film przygod. USA/Japonia/Kanada 2020 Reż. Jeff Fowler, wyk. James Marsden, Jim Carrey, Tika Sumpter
Pochodzący z odległej galaktyki jeż o niezwykłych z mocach łączy siły z ziemskim stróżem prawa, aby pokonać naukowca, który marzy o przejęciu kontroli nad światem.
19.00 Fakty
19.35 Raport US Open – magazyn
19.45 MasterChef (2) – show
21.25 Zenek – film biograficzny
★★ Polska 2020 Reż. Jan Hryniak, wyk. Krzysztof Czeczot, Jakub Zając, Klara Bielawka
23.50 Bogowie – dramat
★★★★ obyczaj. Polska 2014 Reż. Łukasz Palkowski, wyk. Tomasz Kot, Piotr Głowacki, Szymon Piotr Warszawski
2.25 Uwaga! – magazyn
2.45 Superwizjer
3.20 Klara (3, 4)
4.35 Nauka jazdy

TVN 7

6.00 Wiza na miłość: pierwsze spotkanie (22) **6.55** New Looney Tunes (41, 42) **7.25** ★★★ Mój przyjaciel delfin – film przygod. USA/Kan. 2011 **9.45** The Floor (3, 4) **11.05** Top Model (2) **12.35** Ukryta prawda (1530, 1531) **14.35** Szpital św. Anny (59, 60) **16.35** Detektywi (121) **17.40** ★★★ Starcie Tytanów – film przygod. W. Bryt./Australia/USA 2010 **20.00** ★★★★ Diuna – film sf USA/Kan. 2021 **23.25** ★★★ Wyspa – film sensac. USA 2005, reż. Michael Bay, wyk. Ewan McGregor **2.05** ★★★ Smętarz dla zwierzaków – horror USA/Kanada 2019

TV 4

5.30 Telezakupy TV Okazje **6.00** Łowcy skarbów. Kto da więcej (212) **7.00** Wielkie tajemnice historii (1, 2) **8.50** A na deser... (11) **8.55** Galileo (1208, 1209) **11.00** ★ Ace Ventura junior – film przygod. USA 2009 **12.55** ★★★ Gra dla dwojga – thriller USA/Niemcy 2009, reż. Tony Gilroy, wyk. Julia Roberts, Clive Owen **15.35** ★★★ Chiński zodiak – kom. sens. Hongk./Chiny 2012, reż. Jackie Chan **17.55** Uroczysko (203-206) **20.00** Wypasiona Kuchnia (13) **20.05** Sprawiedliwi. Trójmiasto (161-164) **0.15** STOP Drogówka (377) **1.15** Gwiazdy kabaretu (2)

TVP Kultura

9.40 Przystań nad Biblią **10.00** Kroniki Sherlocka Holmesa (3) **11.05** Kosmos 1999 (30) **12.10** Teatr TV: Damy i huzary – Polska 2015 **14.10** ★★★★ Wielkie oczy – film biogr. USA/Kan. 2014 **16.05** Alternatywy 4 (7) **17.15** Studio Kultura – niedziela z... **18.15** Teatr TV: Zazdrość – Polska 2001 **20.00** ★★★★ Ojciec – dram. W. Bryt./Francja/USA 2020 **21.45** Porozmawiajmy szczerze (22): Jan Peszek **22.25** Tycjan – za zamkniętymi drzwiami – film dok **23.40** Ptak na półwyspie – film anim. **0.00** Słońce – film anim.

TV Trwam

10.30 Z Zacisza na Syberię **11.00** Głos serca (98) **11.45** Solidarność – narodziny wolności **12.00** Pielgrzymka Rodzin **14.00** Papież Polak do rodaków **14.30** Muzeum 303 **15.00** Wieś to też Polska **16.10** Koncert życzeń **16.50** Mateczniki polskości **17.00** Natura et Homo **17.30** Sól Ziemi **18.15** Rozmowy niedokończone **19.30** Baśniowy teatr lalek **20.00** Informacje **20.20** Różaniec **20.50** Od Lutra do Marksa – Historia Kościoła **21.00** Apel Jasnogórski **21.45** Stan bezpieczeństwa państwa **22.00** Mocni Jego mocą

TVP Sport

12.15 (L) Koszykówka uliczna (k) 3x3: ME w Anterpii: 1. i 2. ćwierćfinał **13.20** Koszykówka: MŚ (k) w Berlinie: Podsumow. półfinałów **14.15 (L)** Koszykówka uliczna (k) 3x3: ME w Anterpii: 3. i 4. ćwierćfinał **17.25 (L)** Koszykówka: Mistrzostwa Świata kobiet w Berlinie: Mecz o 3. miejsce **18.30 (L)** Koszykówka uliczna 3x3: ME w Anterpii: 2. półfinał (k) i 1. półfinał (m) **19.45 (L)** Koszykówka: MŚ (k) w Berlinie: Finał **22.20** Sportowy wieczór **23.00** Koszykówka uliczna (k) 3x3: ME w Anterpii: 2 mecze Polek albo półfinały

TV Puls

6.15 Kobra – oddział specjalny (7) **7.15** Don Matteo: Boski detektyw (17, 18) **9.20** Kurierzy (75, 76) **11.30** ★★★ Johnny English: reaktywacja – kom. W. Bryt./USA/Fr. 2011 **13.40** ★★★ Johnny English: Nokaut – kom. sens. W. Bryt./Fr./USA/Chiny 2018 **15.30** ★★★ Goście, goście – kom. Fr. 1993 **17.40** ★★★ Goście, goście 2 – komedia Fr. 1998 **20.00** ★★★★ John Wick 4 – film sens. USA/Niemcy 2023 **23.35** ★★ Trefny wóz – thriller USA 2013 **1.15** ★★★ Godziny – Wyścig z czasem – thriller USA 2013

★★★★★ koniecznie ★★★★ zdecydowanie tak ★★★ możesz ★★ nie musisz ★ zdecydowanie nie **(L)** na żywo

DVB-T stacje dostępne w naziemnej telewizji cyfrowej

REG

eprasa.pl 15e6c4d92d

PONIEDZIAŁEK 14 Września

TVP 1

7.00 Msza św. na Jasnej Górze **7.30** Studio Raban **8.00** Serwis Info **8.20** Zaraz wracam (138) **9.00** Ranczo (4): Otrzeźwienie **10.00** Komisarz Alex (6): Morderstwo doskonałe **11.00** Ojciec Mateusz (261): Tajemnica chemika **12.00** Serwis Info **12.10** Agrobiznes, Agropogoda **12.40** Rok w ogrodzie extra **12.50** Historia konia – film dokument. Niemcy 2024**14.00** Splątane losy (44)

15.00 Serwis Info – magazyn
15.10 Reporterzy – magazyn
15.35 Gra słów. Krzyżówka
16.00 Dziedzictwo (1028)
17.00 Teleexpress
17.25 Jaka to melodia?
18.05 Klan (4732)
18.40 Akacjowa 38 (955)
19.30 19.30
19.55 Pytanie dnia
20.30 Felicita (4)
Zośka szuka pretekstu, by uniknąć kolacji u Giulii. Tymczasem coraz bardziej zbliża się do Marca, który niedawno się rozwiódł. A on proponuje jej i Oliwii wycieczkę.
20.55 Teatr TV: Być jak czterdziestolatek
– spektakl Polska 2026
21.55 Postscriptum:
Być jak czterdziestolatek
22.25 Oliver Stone – wieczny outsider – film dokument. Francja 2025
23.25 Balans bieli – magazyn
0.05 Brudny Harry – film
★★★★ sensacyjny USA 1971
1.55 Uprowadzenie Agaty
★★★ – film obyczaj. Polska 1993
3.25 Raport specjalny
4.15 Notacje – serial dok.

TVP 2

5.30 M jak miłość (1837) **6.20** Rodzina (nie od) święta (51) **6.55** Barwy szczęścia (3396) **7.30** Pytanie na śniadanie – program informacyjno-publicystyczny **11.45** Okrasa łamie przepisy (411): Soczewiaki, czyli soczewica na talerzu – magazyn **12.25** Koło fortuny **13.15** Panna młoda (196) – serial obyczajowy Turcja 2024 **14.05** Va banque **14.35** Na sygnale (918): Noc morderczych żądeł

15.05 La Promesa – pałac tajemnic (476)
16.00 Koło fortuny – teleturniej
16.35 Familiada – teleturniej
17.20 Panna młoda (197)
18.15 Va banque – teleturniej
18.50 Jeden z dziesięciu
19.25 Barwy szczęścia (3396-odc. powtórkowy**, 3397)**
– serial Polska 2026
20.40 Kulisy „M jak miłość”
20.50 M jak miłość (1939)
– serial Polska 2026
21.50 Na sygnale (919): Sprytny jak łasica – serial obyczaj. Polska 2026
22.20 Berlin Ku'damm '77 (2)
Monika spotyka mężczyznę łudząco podobnego do jej zmarłego męża Joachima. Jest to brat Joachima, który po dezercji z Wehrmachtu i powrocie z niewoli przybrał tożsamość poległego kolegi.
23.20 Matlock (13-opis**, 14)**
– serial krym. USA 2025
1.05 Zaślubiona (2) – serial obyczajowy Włochy 2022
2.00 Bracia
★★★★ – dramat woj. USA 2009
3.50 Rodzinka.pl
4.35 Na dobre i na złe

Polsat

6.00 Nowy dzień – program informacyjno-publicyst. **9.10** Malanowski i Partnerzy (432): Jako mąż i nie mąż **9.40** Wypasiona Kuchnia (8) **9.45** Malanowski i Partnerzy (433): Śmiertelne odkrycie **10.15** Dlaczego ja? (1294, 1295) **12.20** Gliniarze Śląsk (10): Martwa natura **13.25** Gliniarze (960, 961): Niewygodna prawda: /Radykalne rozwiązanie – serial fabularno-dokumentalny Polska 2024

15.30 Wydarzenia
15.50 Pogoda
15.55 Gliniarze (1224): Dobry sąsiad – serial fab.-dok.
16.55 Gliniarze Śląsk (11)
– serial krym. Polska 2026
18.00 Pierwsza miłość (4246)
– serial Polska 2026
18.50 Wydarzenia
19.15 Gość „Wydarzeń”
19.25 Wypasiona Kuchnia (15)
– serial kom. Polska 2026
19.55 Milionerzy – teleturniej
20.35 Pojutrze – film
★★★ katastroficzny USA 2004
Reż. Roland Emmerich, wyk. Dennis Quaid, Jake Gyllenhaal, Sela Ward
23.10 Metro strachu – film sens.
★★★ USA/W. Bryt. 2009
Reż. Tony Scott, wyk. Denzel Washington, John Travolta, Luis Guzmán
Grupie przestępców udaje się przejąć kontrolę nad składem metra z pasażerami. Dowodzenie akcją odbicia pociągu przejmuje były dyrektor metra.
1.25 Siła rażenia
★★ – film sensacyjny USA/W. Bryt./Rumunia 2006
3.35 Nasz nowy dom

TVN

5.05 Zamieszkać na plaży (6) **5.40** Uwaga! (7740) **5.55** Ukryta prawda (1475) **6.50** Kuchenne rewolucje: Bytom – Restauracja „Pod Orzechem” **7.45** Dzień Dobry TVN – program informacyjno-publicystyczny **11.20** Doradca smaku (9) – magazyn kulinar. **11.30** Kuchenne rewolucje: Warszawa – Pizza Marysin / Restauracja „Amore Mio”, Chorzów **13.40** Ukryta prawda (1616-1617, 1759)

16.50 Szpital św. Anny (140)
– serial obycz. Polska 2026
17.55 Detektywi (341): Ciąża
– serial fabularno-dokumentalny Polska 2026
19.00 Fakty
19.55 Uwaga! – magazyn
20.15 Na Wspólnej (4276)
– serial Polska 2026
20.50 The Floor – teleturniej
21.30 Taskmaster (3) – program rozrywkowy Polska 2026
22.40 Gra fortuny
★★★ – thriller USA 2023
Reż. Guy Ritchie, wyk. Jason Statham, Aubrey Plaza, Cary Elwes
As wywiadu Orson Fortune i jego zespół werbują największego gwiazdora Hollywood. Aktor ma pomóc w udaremnieniu transakcji sprzedaży niosącej zagrożenie dla świata nowoczesnej broni.
1.00 Lara Croft: Tomb Raider:
★★★ **Kolebka życia**
– film przygodowy USA/Niemcy/Japonia/ W. Bryt./Hongkong 2003
3.30 Co za tydzień – magazyn
4.10 Uwaga! – magazyn
4.30 Nauka jazdy

TVN 7

6.50 Szkoła (448, 449) **8.45** Ukryta prawda (1384, 1537, 1538) **11.50** W-11 Wydział Śledczy (679-681) **13.55** Detektywi (125) **15.00** Szpital św. Anny (130) **16.00** Szpital (874) **17.00** Sędzia Anna Maria Wesołowska (553) **18.00** Rozwód. Walka o wszystko (5) **19.00** Ukryta prawda (1685) **20.00** Hotel Paradise (11) **21.00** ★★★ Gniew Tytanów – film przyg. USA/Hiszp. 2012, reż. Jonathan Liebesman, wyk. Sam Worthington **23.15** ★★★★ Krwawy diament – dram. USA/ Niemcy/W. Bryt. 2006, reż. Edward Zwick, wyk. Leonardo DiCaprio **2.15** Mówię Wam (4)

TV 4

7.55 Bogaty dom – biedny dom (133) **8.55** Policjantki i policjanci (612-614) **11.55** Na ratunek 112 (1091, 1092) **12.55** Trudne sprawy (896-898) **15.55** Policjantki i policjanci (1445) **17.00** Trudne sprawy (1362) **18.00** Łowcy skarbów. Kto da więcej (438) **19.00** Policjantki i policjanci (1446) **20.00** Wypasiona Kuchnia (14) **20.05** Uroczysko (269) **20.40** Sprawiedliwi – wydział kryminalny (1048) **21.40** Sprawiedliwi. Trójmiasto (165) **22.45** Opowiem ci o zbrodni (3): Max Czornyj – Gdy pisana nam śmierć **23.20** ★★ Snajper III – film sens. USA 2004

TVP Kultura

9.00 Kolumbowie (2) **10.10** ★★★ Chopin. Pragnienie miłości – melodr. Polska 2002 **12.20** Na kredyt – film krótkom. **13.00** Hollywoodzki remake (2) **14.05** Kosmos 1999 (29) **15.05** ★★★★ Życie jako śmiertelna choroba przenoszona drogą płciową – dram. Polska/Fr. 2000 **17.00** Kolumbowie (3) **18.15** Dobry tytuł (52) **18.55** Rawhide (63) **20.00** ★★★★ Gdyby ulica Beale umiała mówić – dram. USA 2018 **22.10** ★★★★ Ojciec – dram. W. Bryt./Fr./USA 2020 **23.55** Tycjan – za zamkniętymi drzwiami – film dokument.

TV Trwam

11.30 Warto być ojcem **11.45** Muzyczne chwile **12.20** Zapomniany sprawiedliwy – Tadeusz Modelski **13.05** Komarowska Wiktoria **13.30** Msza święta z Jasnej Góry **14.30** Wykłady z kongresu „Katolicy a cielesność” **14.55** Historia, której nie pamiętam **16.10** Sanktuarium Matki Bożej Płaczącej w La Salette **16.40** Porady medyczne bonifratrów **17.00** Świadkowie **17.30** Spotkanie Rodziny Radia Maryja – transmisja **20.00** Informacje **20.20** Różaniec **21.00** Apel Jasnogórski **21.40** Polski punkt widzenia

TVP Sport

8.30 Koszykówka: Mistrzostwa Świata kobiet w Berlinie **12.35** Piłka nożna: Lechia Gdańsk – Miedź Legnica **14.40** Piłka nożna: Sandecja Nowy Sącz – Śląsk II Wrocław **16.45** Magazyn Betclic 2. Ligi **17.30** Magazyn Betclic 1. Ligi **18.55** (L) Piłka nożna: FKS Stal Mielec – Bruk-Bet Termalica Nieciecza **21.00** Magazyn Betclic 1. Ligi **21.35** Gol **23.05** Sportowy wieczór **23.30** MMA: Gala 93 w Brnie **1.45** Boks: Edwin de los Santos – Jose Valenzuela **3.55** Boks: Masamichi Yabuki – Felix Alvarado

TV Puls

6.00 Policjanci z Miami (6, 7) **8.00** Kobra – oddział specjalny (8, 9) **10.00** Zaklinaczka duchów (90) **11.00** Kotka (29) **12.00** Nie igraj z aniołem (160) **13.00** Wspaniałe stulecie (2) **14.00** Kurierzy (79) **15.00** Lombard. Życie pod zastaw (740, 741) **17.00** Kurierzy (80) **18.00** Lombard. Życie pod zastaw (1019, 1020) **20.00** ★★★ Wasabi: Hubert zawodowiec – kom. Jap./Fr. 2001 **22.00** ★★★ Jeden strzał – thriller USA/W. Bryt. 2021 **0.00** ★★ Minuta po śmierci – thriller USA 2022 **2.00** Dzielnica strachu (470)

★★★★★ koniecznie ★★★★ zdecydowanie tak ★★★ możesz ★★ nie musisz ★ zdecydowanie nie (L) na żywo

DVB-T stacje dostępne w naziemnej telewizji cyfrowej

WTOREK 15 Września

TVP 1

7.00 Msza św. na Jasnej Górze **7.30** Kościół z bliska **8.00** Serwis Info **8.20** Zaraz wracam (139) **9.00** Ranczo (5): Wieść gminna **10.00** Komisarz Alex (7): Śmiertelnie dobry plan **11.00** Ojciec Mateusz (262): Bez hamulców **12.00** Serwis Info **12.10** Agrobiznes **12.40** Magazyn rolniczy **12.55** Dzikie Indie (1): Pustynie – film dokumentalny W. Brytania 2024 **14.00** Splątane losy (45)

15.00 Serwis Info – magazyn
15.10 Reporterzy – magazyn
15.35 Gra słów. Krzyżówka
16.00 Dziedzictwo (1029)
17.00 Teleexpress
17.25 Jaka to melodia?
18.05 Klan (4733)
18.40 Akacjowa 38 (956)
19.30 19.30
19.55 Pytanie dnia
20.30 Felicita (5) – serial obycz. Polska/Włochy 2026
21.05 Sekielski wieczorową porą
– magazyn publicystyczny
22.10 Zmiana pasa
★★★ – film sensac. USA 2002
Reż. Roger Michell, wyk. Ben Affleck, Samuel L. Jackson, Toni Collette
Spieszący się do sądu prawnik bierze udział w stłuczce ze sprzedawcą ubezpieczeń. Przypadkowe spotkanie staje się początkiem serii zaskakujących zdarzeń.
0.00 Ostatnia szansa Harveya
★★★ – melodramat USA 2008
1.40 Ułaskawienie – dramat
★★★ obyczajowy Polska/Słowacja/ Czechy 2018
3.30 Sekielski wieczorową porą
– magazyn publicystyczny

TVP 2

5.30 M jak miłość (1838) **6.20** Kościół otwartych drzwi – reportaż **6.50** Barwy szczęścia (3397) **7.30** Pytanie na śniadanie – program informacyjno-publicystyczny **11.45** Rosół polski (38) – magazyn **12.30** Koło fortuny – teleturniej **13.15** Panna młoda (197) – serial obyczajowy Turcja 2024 **14.05** Va banque – teleturniej **14.35** Na sygnale (919): Sprytny jak łasica – serial obyczajowy Polska 2026

15.05 La Promesa – pałac tajemnic (477)
16.00 Koło fortuny – teleturniej
16.35 Familiada – teleturniej
17.20 Panna młoda (198)
18.15 Va banque – teleturniej
18.50 Jeden z dziesięciu
19.25 Barwy szczęścia (3397-odc. powtórkowy**, 3398)**
20.40 Kulisy „M jak miłość”
20.50 M jak miłość (1940)
21.50 Na sygnale (920, 921)
23.00 Córka trenera – dramat
★★★ obyczaj. Polska 2018
Reż. Łukasz Grzegorzek, wyk. Jacek Braciak, Karolina Bruchnicka, Bartłomiej Kowalski, Agata Buzek
Maciej i jego córka Wiktoria podróżują po Polsce, a ich trasę wyznaczają zawody w tenisie. Pewnego dnia dołącza do nich utalentowany Igor. Maciej postanawia zostać jego trenerem.
0.45 Po zachodzie słońca
★★★ – komedia krym. USA 2004
Reż. Brett Ratner, wyk. Pierce Brosnan, Salma Hayek, Woody Harrelson
2.35 Dzieci w niewoli lajków
– film dok. Francja 2023

Polsat

5.40 Telezakupy TV Okazje **6.00** Nowy dzień – program informacyjno-publicystyczny **9.10** Malanowski i Partnerzy (434): Dziewczyny z zagranicy **9.40** Wypasiona Kuchnia (9) **9.45** Malanowski i Partnerzy (435): Złote serce **10.15** Dlaczego ja? (1296, 1297) **12.20** Gliniarze Śląsk (11): W interesach **13.20** Gliniarze (962, 963): Chat Room / Rzeźbiarka – serial fabularno-dokumentalny Polska 2024

15.30 Wydarzenia
15.50 Pogoda
15.55 Gliniarze (1225): Fryzjerka
Śledczy badają sprawę tajemniczej śmierci pracownicy salonu fryzjerskiego. Tropy prowadzą ich do agresywnego klienta, a w końcu również do półświatka i gangu czyścicieli kamienic.
16.55 Gliniarze Śląsk (12): Mały człowiek – serial kryminalny Polska 2026
17.55 (L) Siatkówka: Mistrzostwa Europy mężczyzn w Bułgarii, Finlandii, Rumunii i Włoszech: Polska – Ukraina – transmisja
19.45 Wypasiona Kuchnia (16)
19.55 Milionerzy – teleturniej
20.35 Kevin sam w Nowym
★★★ **Jorku** – kom. USA 1992
Reż. Chris Columbus, wyk. Macaulay Culkin, Joe Pesci, Daniel Stern
23.05 Łowca androidów
★★★★ – film sensacyjny USA/W. Bryt. 1982
1.30 Pojutrze
★★★ – film katastr. USA 2004
4.15 Kabaretowa Ekstraklasa

TVN

5.00 Zamieszkać na plaży (7) **5.40** Uwaga! (8086) **5.55** Ukryta prawda (1476) **6.50** Kuchenne rewolucje: Białogard **7.45** Dzień Dobry TVN – program informacyjno-publicystyczny **11.20** Doradca smaku (10) **11.30** Kuchenne rewolucje: Elbląg, Restauracja „Czwórka” / Bar „Chicken Flow”, Łapy **13.40** Ukryta prawda (1618-1619, 1760) – serial fabularno-dokumentalny Polska 2024

16.50 Szpital św. Anny (141)
– serial obycz. Polska 2026
17.55 Detektywi (342): Zły chłopak
– serial fabularno-dokumentalny Polska 2026
Marek znajduje w pustostanie syna i ciężko ranną nastolatkę. Przerażony chłopak ucieka, a dziewczyna umiera w szpitalu. Mężczyzna prosi detektywów o znalezienie dowodów na niewinność syna.
19.00 Fakty
19.55 Uwaga! – magazyn
20.15 Na Wspólnej (4277)
– serial Polska 2026
20.50 The Floor – teleturniej
21.30 Kuba Wojewódzki
22.45 Igrzyska śmierci
★★★★ – film sf USA 2012
Reż. Gary Ross, wyk. Jennifer Lawrence, Josh Hutcherson, Elizabeth Banks, Liam Hemsworth
1.40 Superwizjer
2.20 Uwaga! – magazyn
2.40 CSI: Kryminalne zagadki Las Vegas (10): Ucieczka w śmierć – serial kryminalny USA 2009
3.40 Młode gliny (9)
4.40 Nauka jazdy

TVN 7

6.50 Szkoła (452, 453) **8.45** Ukryta prawda (1385, 1539, 1540) **11.50** W-11 Wydział Śledczy (682-684) **13.55** Detektywi (126) **15.00** Szpital św. Anny (131) **16.00** Szpital (875) **17.00** Sędzia Anna Maria Wesołowska (554) **18.00** Rozwód. Walka o wszystko (6) **19.00** Ukryta prawda (1685) **20.00** Hotel Paradise (12) **21.00** ★★★ Nico: Ponad prawem – film sens. USA 1988, reż. Andrew Davis, wyk. Steven Seagal **23.15** ★★★★ To – horror USA/Kan. 2017, reż. Andy Muschietti, wyk. Bill Skarsgård **2.00** Hotel Paradise (11) **3.00** Wrota piekieł (3) **3.55** Fachowcy (12)

TV 4

7.55 Bogaty dom – biedny dom (134) **8.55** Policjantki i policjanci (615-617) **11.55** Na ratunek 112 (1093, 1094) **12.55** Trudne sprawy (899-901) **15.55** Policjantki i policjanci (1446) **17.00** Trudne sprawy (1363) **18.00** Łowcy skarbów. Kto da więcej (439) **19.00** Policjantki i policjanci (1447) **20.00** Wypasiona Kuchnia (15) **20.05** Uroczysko (270) **20.40** Sprawiedliwi – wydział kryminalny (1049) **21.40** Sprawiedliwi. Trójmiasto (166): Piękna posesja **22.45** Opowiem ci o zbrodni (4): Joanna Opiat-Bojarska – Linia obrony **23.10** ★★★★ Split – horror USA/Japonia 2016

TVP Kultura

9.00 Kolumbowie (3) **10.20** ★★★★ Życie jako śmiertelna choroba przenoszona drogą płciową – dram. Polska/Fr. 2000 **12.10** Zina widzieć **13.10** Kosmos 1999 (30) **14.15** Dekalog, dwa – film psych. Polska/Niemcy 1990 **15.25** ★★★ Przez łzy do szczęścia – film obycz. Polska 1939 **17.05** Kolumbowie (4) **18.15** W poszukiwaniu dobrego filmu (49) **18.55** Rawhide (64) **20.05** Teatr Telewizji – Polska 2026 **21.15** ★★★★ Podróż Felicji – dram. Kanada 1999 **23.20** ★★★★ Gdyby ulica Beale umiała mówić – dramat USA 2018

TV Trwam

11.40 Ma się rozumieć **12.20** Głos serca (99) **13.05** Podhalański „Ogień” **13.30** Msza święta z Jasnej Góry **14.30** Post Scriptum **14.55** My trzymamy z Bogiem **16.10** Jestem mamą **16.25** Przyroda w obiektywie **16.40** Zdrowie z Bożej apteki **17.00** Wierzę w Boga **17.30** Burza w okręgu krakowskim **18.15** Rozmowy niedokończone **19.30** Każdy maluch to potrafi **19.45** Modlitwa z telefonicznym udziałem dzieci **20.00** Informacje **20.20** Różaniec **21.00** Apel Jasnogórski **21.40** Polski punkt widzenia

TVP Sport

8.15 Piłka nożna: FKS Stal Mielec – Bruk-Bet Termalica Nieciecza **10.15** Magazyn Betclic 1. Ligi **10.45** Piłka nożna: Górnik Zabrze – Lech Poznań **12.50** Gol **14.25** Koszykówka: MŚ kobiet w Berlinie **16.30** Piłka kobiet **17.30** Piłka nożna: MŚ kobiet do lat 20: Podsumowanie **19.00** Grzegorz Mielcarski – moje Porto **20.05** Retro TVP Sport **22.00** Sportowy wieczór **22.30** Koszykówka uliczna : Mistrzostwa Europy w Anterpii: Finały (k+m) **23.25** Piłka nożna: Mistrzostwa Świata w Kanadzie, Meksyku i USA: 1/2 fin., o 3. m. i finał

TV Puls

6.00 Policjanci z Miami (7, 8) **8.00** Kobra – oddział specjalny (9, 10) **10.00** Zaklinaczka duchów (91) **11.00** Kotka (30) **12.00** Nie igraj z aniołem (161) **13.00** Wspaniałe stulecie (3) **14.00** Kurierzy (80) **15.00** Lombard. Życie pod zastaw (742, 743) **17.00** Kurierzy (81) **18.00** Lombard. Życie pod zastaw (1020, 1021) **20.00** ★★★ 16 przecznic – film sens. USA/Niemcy 2006 **22.00** ★★ Książę – film sens. USA/W. Bryt. 2014 **23.50** ★★★ Księga luster – thriller USA/Australia 2024 **2.00** Dzielnica strachu (471)

★★★★★ koniecznie ★★★★ zdecydowanie tak ★★★ możesz ★★ nie musisz ★ zdecydowanie nie (L) na żywo

DVB-T stacje dostępne w naziemnej telewizji cyfrowej

REG

eprasa.pl 15e6c4d92d

ŚRODA 16 Września

TVP 1

7.00 Msza św. na Jasnej Górze **7.30** Rodzina (nie od) święta **8.00** Serwis Info **8.20** Zaraz wracam (140) **8.55** Ranczo (6): Racja gminy **10.00** Komisarz Alex (8): Pierwsza nagroda **11.00** Ojciec Mateusz (263): Łopianowo **12.00** Serwis Info **12.10** Agrobiznes **12.40** Magazyn rolniczy **13.00** Dzikie Indie (2): Las monsunowy – serial dokumentalny W. Bryt. 2024 **14.00** Splątane losy (46)

15.00 Serwis Info – magazyn
15.10 Reporterzy – magazyn
15.35 Gra słów. Krzyżówka
16.00 Dziedzictwo (1030)
17.00 Teleexpress
17.25 Jaka to melodia?
18.05 Klan (4734)
18.40 Akacjowa 38 (957)
19.30 19.30
19.55 Pytanie dnia
20.30 Felicita (6) – serial obycz. Polska/Włochy 2026
21.05 Nawrót depresji gangstera ★★★ – komedia kryminalna USA/Australia 2002 Reż. Harold Ramis, wyk. Robert De Niro, Billy Crystal, Lisa Kudrow
22.55 Zabójcze roboty: przyszłość wojny – film dok. Francja 2025
0.00 Czarny mercedes – film ★★★ kryminalny Polska 2019 II wojna światowa. W okupowanej Warszawie zostaje zamordowana żona prominentnego adwokata. Śledztwo prowadzi nadkomisarz Rafał Król, który jest rónocześnie żołnierzem podziemia.
2.10 Zmiana pasa – film ★★★ sensacyjny USA 2002

TVP 2

5.35 M jak miłość (1839) **6.25** Mozaika żydowska. Magazyn kulturalno-religijno-społeczny (25) **6.50** Barwy szczęścia (3398) **7.30** Pytanie na śniadanie – program informacyjno-publicystyczny **11.45** Fenomenalny Piotr Beczała – reportaż **12.25** Koło fortuny – teleturniej **13.05** Mini audycja – magazyn **13.15** Panna młoda (198) **14.05** Va banque **14.35** Na sygnale (920): Dylemat

15.05 La Promesa – pałac tajemnic (478)
16.00 Koło fortuny – teleturniej
16.35 Familiada – teleturniej
17.20 Panna młoda (199)
18.15 Va banque – teleturniej
18.50 Jeden z dziesięciu
19.25 Barwy szczęścia (3398-odc. powtórkowy**, 3399)**
20.35 Magazyn Ekspresu Reporterów – magazyn
20.40 Przepis dnia – magazyn
20.50 Na dobre i na złe (997)
21.40 Magazyn Ekspresu Reporterów – magazyn
21.50 Na sygnale (922)
22.20 Magazyn Ekspresu Reporterów – magazyn
23.20 Miłość od drugiego ★★★ **wejrzenia** – film obyczaj. Kanada/USA 2022 Reż. Terry Ingram, wyk. Teri Hatcher, James Tupper, Brian Markinson Mindy zmaga się z trudnościami w pracy i rozwodem. Niespodziewane spotkanie z miłością z liceum stawia przed nią kolejne wyzwania.
0.55 Peaky Blinders (3)
2.00 Świat po pracy – film dok. Szwecja/Norw./Wł. 2023

Polsat

5.25 Telezakupy TV Okazje **6.00** Nowy dzień – program informacyjno-publicystyczny **9.10** Malanowski i Partnerzy (436): Zgwałcone księżniczki **9.40** Wypasiona Kuchnia (10) – serial kom. Polska 2026 **9.45** Malanowski i Partnerzy (437): Wstydliwe sekrety **10.15** Dlaczego ja? (1298, 1299) **12.20** Gliniarze Śląsk (12): Mały człowiek **13.20** Gliniarze (964, 965): Cenna ziemia / Dusić grosz

15.30 Wydarzenia
15.55 Gliniarze (1226)
16.55 Gliniarze Śląsk (13): Wycisk
17.55 (L) Siatkówka: Mistrzostwa Europy mężczyzn w Bułgarii, Finlandii, Rumunii i Włoszech: Polska – Bułgaria – transmisja
19.45 Wypasiona Kuchnia (17)
19.55 Milionerzy – teleturniej
20.35 Dalej jazda! – komedia Polska 2024 Reż. Mariusz Kuczewski, wyk. Marian Opania, Małgorzata Rożniatowska, Mariusz Drężek, Anita Sokołowska
22.45 Sąsiedzi ★★★★ – komedia USA 2014 Reż. Nicholas Stoller, wyk. Seth Rogen
0.50 Jutro będzie futro ★★★ – komedia USA 2010 Reż. Steve Pink, wyk. John Cusack Czterech kolegów, którym nie powiodło się w życiu, wyjeżdża do kurortu narciarskiego. Następnego dnia budzą się w 1986 roku. Podróż w czasie jest szansą na odmianę losu.
3.00 Nasz nowy dom (323)

TVN

5.10 Zamieszkać na plaży (8) – serial dokumentalny USA 2019 **5.40** Uwaga! (8087) **5.55** Ukryta prawda (1477) **6.50** Kuchenne rewolucje: Grudziądz, bar „Pierożek" **7.45** Dzień Dobry TVN – program informacyjno-publicystyczny **11.20** Doradca smaku (11) **11.30** Kuchenne rewolucje: Płock – „Sho Sho" / „Bistro na Drzewiarzu", Jasienica **13.40** Ukryta prawda (1620-1621, 1761)

16.50 Szpital św. Anny (142) – serial obycz. Polska 2026
17.55 Detektywi (343): Diabelskie skały cz. 1 – serial fab.-dok. Polska 2026
19.00 Fakty
19.55 Uwaga! – magazyn
20.15 Na Wspólnej (4278) – serial Polska 2026
20.50 The Floor – teleturniej
21.30 Top Model – reality show
23.05 Równi goście ★★★★ – komedia sensacyjna USA/Wielka Brytania 2016 Reż. Shane Black, wyk. Russell Crowe, Ryan Gosling, Matt Bomer Holland to niezdarny prywatny detektyw. Jego konkurentem jest nieokrzesany Jackson. Zostają wynajęci do rozwiązania tej samej sprawy.
1.25 Klara (5, 6) – serial kom. Polska 2024
2.45 CSI: Kryminalne zagadki Las Vegas (11): Miasto grzechu – serial kryminalny USA/Kanada 2010
3.45 Uwaga! – magazyn publicystyczny
4.05 Młode gliny (10) – serial krym. Polska 2026

TVN 7

6.50 Szkoła (455, 456) **8.45** Ukryta prawda (1386, 1541, 1542) **11.50** W-11 Wydział Śledczy (685-687) **13.55** Detektywi (127) **15.00** Szpital św. Anny (132) **16.00** Szpital (876) **17.00** Sędzia Anna Maria Wesołowska (555) **18.00** Rozwód. Walka o wszystko (7) **19.00** Ukryta prawda (1687) **20.00** Hotel Paradise (13) **21.00** ★★★ Epidemia strachu – film sensac. USA 2011, reż. Steven Soderbergh, wyk. Matt Damon **23.20** ★★★★ Okup – film sensac. USA 1996, reż. Ron Howard, wyk. Mel Gibson **1.50** Hotel Paradise (12) **2.45** Wrota piekieł (4)

TV 4

6.00 Strażnik Teksasu (6, 7) **7.55** Bogaty dom – biedny dom (135) **8.55** Policjantki i policjanci (618-620) **11.55** Na ratunek 112 (1095, 1096) **12.55** Trudne sprawy (902-904) **15.55** Policjantki i policjanci (1447) **17.00** Trudne sprawy (1364) **18.00** Łowcy skarbów. Kto da więcej (440) **19.00** Policjantki i policjanci (1448) **20.00** Wypasiona Kuchnia (16) **20.05** Uroczysko (271) **20.40** Sprawiedliwi – wydział kryminalny (1050) **21.40** Sprawiedliwi. Trójmiasto (167) **22.45** Opowiem ci o zbrodni (5): Igor Brejdygant – Może **23.20** ★★★ Misjonarz – thriller USA 2007

TVP Kultura

10.10 Dekalog, dwa – film psych. Polska/Niemcy 1990 **11.20** ★★★ Profesor na drodze – komediodr. Polska 1973 **12.35** Arnold Schönberg – kontrowersyjny wizjoner **14.15** Alternatywy 4 (6) **15.30** ★★★ Cesarskie cięcie – kom. Polska 1988 **17.10** Kolumbowie (5) **18.15** Kolekcja **18.30** Informacje kulturalne **18.55** Rawhide (65) **20.00** ★★★★ Żeby nie było śladów – dramat Polska/Czechy/Fr. 2021 **22.45** Agnieszka... Morawińska, co ty tutaj robisz? **0.15** ★★★★ Podróż Felicji – dramat Kanada/W. Brytania 1999

TV Trwam

11.25 Jestem mamą **11.40** Myśląc historia **12.03** Informacje **12.20** Głos serca (100) **13.05** Historia krzyża na Tarnicy **13.30** Msza święta z Jasnej Góry **14.20** Muzyczne chwile **14.30** Życie jest piękne **15.00** Lasy bagienne **15.50** Ma się rozumieć **16.10** Na zdrowie **16.30** Rozmowy o edukacji **17.00** Po stronie prawdy **18.15** Rozmowy niedokończone **19.20** Odnaleźć siebie **19.30** Bóg z nami **20.00** Informacje **20.20** Różaniec **20.50** Myśląc Ojczyzna **21.00** Apel Jasnogórski **21.40** Polski punkt widzenia

TVP Sport

8.05 Piłka nożna: Górnik Zabrze – Lech Poznań **10.15** Gol **11.50** Pełnosprawni **12.25** Piłka nożna: MŚ kobiet do lat 20: Podsumowanie **13.50** Piłka kobiet **14.50 (L)** Piłka nożna: MŚ kobiet do lat 20: 1/8 finału **17.15** Koszykówka uliczna (k) 3x3: Niemcy – Polska i Polska – Belgia **18.20 (L)** Piłka nożna: Mistrzostwa Świata kobiet do lat 20: 1/8 finału **20.40** Kamerą TVP Sport **21.10** ME Strongman Team Poland w Krynicy-Zdroju **22.00** Sportowy wieczór **22.35** Piłka nożna: MŚ kobiet do lat 20: 1/8 finału

TV Puls

6.00 Policjanci z Miami (8, 9) **8.00** Kobra – oddział specjalny (10, 11) **10.00** Zaklinaczka duchów (92) **11.00** Kotka (31) **12.00** Nie igraj z aniołem (162) **13.00** Wspaniałe stulecie (4) **14.00** Kurierzy (81) **15.00** Lombard. Życie pod zastaw (744, 745) **17.00** Kurierzy (82) **18.00** Lombard. Życie pod zastaw (1021, 1022) **20.00** ★★ Rozgrzeszenie – thriller USA 2024 **22.25** ★★★★ Mizantrop – thriller USA/Kan. 2023 **1.00** ★★★ Nalot na Bin Ladena – film sens. USA 2012 **3.05** Dzielnica strachu (472)

★★★★★ koniecznie ★★★★ zdecydowanie tak ★★★ możesz ★★ nie musisz ★ zdecydowanie nie **(L)** na żywo

DVB-T stacje dostępne w naziemnej telewizji cyfrowej

CZWARTEK 17 Września

TVP 1

7.00 Msza św. na Jasnej Górze **7.30** Dobre historie (197) **8.00** Serwis Info **8.20** Zaraz wracam (141) **8.55** Ranczo (7): Podwójny agent **10.00** Komisarz Alex (9): Dziedzictwo **11.00** Ojciec Mateusz (264): Powołanie **12.00** Serwis Info **12.10** Agrobiznes **12.40** To się opłaca (235) **12.55** Dzikie Indie (3): Królestwa górskie – serial dokumentalny W. Bryt. 2024 **14.00** Splątane losy (47)

15.00 Serwis Info – magazyn
15.10 Reporterzy – magazyn
15.35 Gra słów. Krzyżówka
16.00 Dziedzictwo (1031) – serial obycz. Turcja 2020
17.00 Teleexpress
17.25 Jaka to melodia?
18.05 Klan (4735) – telenowela Polska 2026
18.40 Akacjowa 38 (958) – serial obycz. Hiszp. 2018
19.30 19.30
19.55 Pytanie dnia
20.30 Ojciec Mateusz (452) – serial krym. Polska 2026
21.25 Sprawa dla reportera
22.30 Czas niedokonany (2) – serial obycz. Polska 2024 Rok 1976. Benedykt wraca z Katowic, gdzie przygotowywał reportaż o budowie huty. W Ursusie pociąg zostaje zatrzymany przez strajkujących robotników. Wśród demonstrantów dostrzega Tadka.
23.25 Gra z Cieniem (15) – serial krym. Polska 2026
0.25 Morderstwa w Honfleur – film krym. Francja 2025
2.05 Magazyn Ekspresu Reporterów
3.10 Sprawa dla reportera

TVP 2

5.30 M jak miłość (1840) **6.25** Operacja zdrowie (84) **6.55** Barwy szczęścia (3399) **7.30** Pytanie na śniadanie – program informacyjno-publicystyczny **11.45** Jedzenie ma znaczenie, nauka na talerzu (27) **12.25** Koło fortuny – teleturniej **13.05** Mini audycja – KCP – magazyn rozrywkowy **13.15** Panna młoda (199) **14.05** Va banque – teleturniej **14.35** Na sygnale (921): Jak z jajkiem

15.05 La Promesa – pałac tajemnic (479)
16.00 Koło fortuny – teleturniej
16.35 Familiada – teleturniej, prowadz. Karol Strasburger
17.20 Panna młoda (200) Hancer zjada zatrute ciastka. Cihan ją ratuje. Gulsum broni się przed oskarżeniami Beyzy. Melih jedzie do szpitala i spotyka się z Cihanem. Melih godzi się z matką.
18.15 Va banque – teleturniej
18.50 Jeden z dziesięciu
19.25 Barwy szczęścia (3399-odc. powtórkowy**, 3400)**
20.40 Postaw na milion
21.40 Europa da się lubić – nowe pokolenie
22.35 Reguła milczenia ★★★ – thriller USA/Kanada 2012 Reż. Robert Redford, wyk. Robert Redford, Shia LaBeouf, Julie Christie
0.45 Rodzinka.pl (318): Pusia
1.20 Peaky Blinders (4) – serial gangsterski W. Bryt. 2013
2.30 Córka trenera – dramat ★★★ obyczaj. Polska 2018 Reż. Łukasz Grzegorzek, wyk. Jacek Braciak, Karolina Bruchnicka, Agata Buzek

Polsat

5.25 Telezakupy TV Okazje – reklamy **6.00** Nowy dzień – program informacyjno-publicystyczny **9.10** Malanowski i Partnerzy (438): Szarlatan **9.40** Wypasiona Kuchnia (11) **9.45** Malanowski i Partnerzy (439): Wołanie o pomoc **10.15** Dlaczego ja? (1300, 1301) **12.20** Gliniarze Śląsk (13): Wycisk **13.25** Gliniarze (966, 967): Hostel / Golibroda – serial fabularno-dokum. Polska 2024

15.30 Wydarzenia
15.50 Pogoda
15.55 Gliniarze (1227)
16.55 Gliniarze Śląsk (14): Cień – serial krym. Polska 2026
18.00 Pierwsza miłość (4247) – serial Polska 2026
18.50 Wydarzenia
19.15 Gość „Wydarzeń"
19.25 Wypasiona Kuchnia (18) – serial kom. Polska 2026
19.55 Milionerzy – teleturniej
20.30 Nasz nowy dom (375)
21.40 Zdrada (3) Wysocki podważa alibi Bartka, oskarżając go o napaść na Ludwika. Bartek milczy o wydarzeniach nad rzeką. Tymczasem Julia dowiaduje się więcej o Pawle i o tym, jak chce zniszczyć Czarcińskich.
22.55 Miasto aniołów – dramat ★★★ obyczaj. USA/Niemcy 1998 Reż. Brad Silberling, wyk. Nicolas Cage, Meg Ryan, Dennis Franz
1.15 Jeszcze dłuższe zaręczyny ★★★ – kom. rom. USA/Jap. 2012 Reż. Nicholas Stoller, wyk. Emily Blunt, Jason Segel, Chris Pratt
4.00 Ewa gotuje

TVN

5.05 Zamieszkać na plaży (9) **5.40** Uwaga! (8088) – magazyn public. **5.55** Ukryta prawda (1478) **6.50** Kuchenne rewolucje: Pizzeria „Hot Devil Pizza", Łódź **7.45** Dzień Dobry TVN – program informacyjno-publicystyczny **11.20** Doradca smaku (12) **11.30** Kuchenne rewolucje: Spaghetteria, Białystok / Restauracja „Gold", Starogard Gdański **13.40** Ukryta prawda (1622-1623, 1762)

16.50 Szpital św. Anny (143) – serial obycz. Polska 2026
17.55 Detektywi (344)
19.00 Fakty
19.55 Uwaga! – magazyn
20.15 Na Wspólnej (4279) – serial Polska 2026
20.50 The Floor – teleturniej
21.30 Kuchenne rewolucje Restaurację Frelka i Hanys prowadzi Danka i jej syn Nicolas, który mówi, że ma 21 lat i 315 tysięcy długu. Dla niego wizyta Magdy to ostatnia deska ratunku. Ale Danka grozi, że jeśli jej kluski zostaną skrytykowane, to wylądują na głowie autorki Kuchennych rewolucji.
22.40 Zenek – film biograficzny ★★ Polska 2020 Reż. Jan Hryniak, wyk. Krzysztof Czeczot, Jakub Zając, Klara Bielawka
1.00 CSI: Kryminalne zagadki Las Vegas (12) – serial krym. USA/Kanada 2010
2.05 Bartosz Zmarzlik. Ścigając marzenia (2) – serial dok. Polska 2023
2.35 Uwaga! – magazyn
2.55 Młode gliny (11, 12) – serial krym. Polska 2026

TVN 7

6.50 Szkoła (460, 461) **8.45** Ukryta prawda (1387, 1543, 1544) **11.50** W-11 Wydział Śledczy (688-690) **13.55** Detektywi (128) **15.00** Szpital św. Anny (133) **16.00** Szpital (877) **17.00** Sędzia Anna Maria Wesołowska (556) **18.00** Rozwód. Walka o wszystko (8) **19.00** Ukryta prawda (1688) **20.00** Hotel Paradise (14) **21.00** ★★★★★ Vabank – komedia krym. Polska 1981, reż. Juliusz Machulski, wyk. Jan Machulski, **23.25** Taskmaster (3) **0.30** ★★★★ Narodziny gwiazdy – melodr. USA 2018, reż. Bradley Cooper, wyk. Lady Gaga **3.10** Hotel Paradise (13)

TV 4

7.55 Bogaty dom – biedny dom (136) **8.55** Policjantki i policjanci (621-623) **11.55** Na ratunek 112 (1097, 1098) **12.55** Trudne sprawy (905-907) **15.55** Policjantki i policjanci (1448) **17.00** Trudne sprawy (1365) **18.00** Łowcy skarbów. Kto da więcej (441) **19.00** Policjantki i policjanci (1449) **20.00** Wypasiona Kuchnia (17) **20.05** Uroczysko (272) **20.40** Sprawiedliwi – wydział kryminalny (1051) **21.40** Sprawiedliwi. Trójmiasto (168) **22.45** Opowiem ci o zbrodni (6): Marta Guzowska – Game over **23.20** ★★★ Dziedzictwo Bourne'a – film sens. USA/Jap. 2012

TVP Kultura

8.25 Tamte lata, tamte dni (77) **9.00** Kolumbowie (5) **10.10** ★★★ Cesarskie cięcie – kom. rom. Polska 1988 **11.50** Reżyserzy (5) **12.45** ★★ Patrząc pod słońce – dramat Polska 1971 **13.40** Alternatywy 4 (7) **14.50** ★★★★ Grający z talerza – film obycz. Polska/Francja 1995 **16.45** Przygody pana Michała (1, 2) **18.00** Kulturalni (36) **18.55** Rawhide (66) **20.05** ★★★★ Matki równoległe – dramat Hiszp./Fr./USA 2021 **22.20** Hala odlotów (201) **23.20** ★★★★ Żeby nie było śladów – dram. Polska/Czechy/Fr. 2021

TV Trwam

12.20 Wykłady naukowe **12.50** Mateczniki polskości **13.00** Kantorowice **13.20** Przegląd katolickiego tygodnika „Niedziela" **13.30** Msza święta z Jasnej Góry **14.20** Muzyczne chwile **14.30** Perła krakowskiego kapłaństwa **15.00** Po stronie prawdy **15.50** Ma się rozumieć **16.10** Z wędką nad wodę w Polskę i świat **16.35** Sól Ziemi **17.15** Muzyczne chwile **17.30** Odpowiedzialni za Kościół **18.15** Rozmowy niedokończone **19.25** Rodzinny Ogród Zoologiczny „Królestwo Stworzenia" **20.20** Różaniec

TVP Sport

10.20 Lekkoatletyka: Memoriał Kamili Skolimowskiej na Śląsku **12.40** Podsumowanie STS Pucharu Polski **14.00** Losowanie STS Pucharu Polski **14.50 (L)** Piłka nożna: Mistrzostwa Świata kobiet do lat 20 w Polsce: 1/8 finału – 3. mecz **17.15** Koszykówka uliczna 3x3: ME w Anterpii: Finały (k+m) **18.20 (L)** Piłka nożna: Mistrzostwa Świata kobiet do lat 20 w Polsce: 1/8 finału – 4. mecz **20.40** Kamerą TVP Sport **21.05** Ring TVP Sport **22.00** Sportowy wieczór **22.40** Piłka nożna: MŚ (k) do lat 20 w Polsce: 1/8 finału – 3. mecz

TV Puls

6.00 Policjanci z Miami (9, 10) **8.00** Kobra – oddział specjalny (11, 12) **10.00** Zaklinaczka duchów (93) **11.00** Kotka (32) **12.00** Nie igraj z aniołem (163) **13.00** Wspaniałe stulecie (5) **14.00** Kurierzy (82) **15.00** Lombard. Życie pod zastaw (746, 747) **17.00** Kurierzy (83) **18.00** Lombard. Życie pod zastaw (1022, 1023) **20.00** ★★ Gorące krzesło – film sens. USA 2022 **22.00** ★★ Panama – thriller USA/W. Bryt./Puerto Rico 2022 **23.55** ★★ Piekielna noc – thriller USA 2007 **1.25** Dzielnica strachu (473)

★★★★★ koniecznie ★★★★ zdecydowanie tak ★★★ możesz ★★ nie musisz ★ zdecydowanie nie **(L)** na żywo

DVB-T stacje dostępne w naziemnej telewizji cyfrowej

REG

eprasa.pl 15e6c4d92d

Twoje ogłoszenie ukaże się na tym terenie

»Punkty ogłoszeń blisko Ciebie

POWIAT ŁUKOWSKI

Łuków
- Redakcja ul. Kwiatkowskiego 5
- Ubezpieczenia Jakar, Iwona Zaniewicz, ul. Staropijarska 2A
- Serwis komputerowy, os. Unitów Podlaskich 17 (piwnica sklepu Stokrotka)
- Ubezpieczenia Marek Małkiński, al. Tadeusza Kościuszki 29 A
- Punkt Kurierski PAKERSI ul. Browarna 35/1, Łuków

Wojcieszków
- Sklep Wielobranżowy i Kwiaty Iwona Burdach, Pl. Próchniewicza 5

Trzebieszów
- Sklep Agrotop Jerzy Płudowski, Trzebieszów Drugi 45

Serokomla
- Części Samochodowe Sławomir Sobiecki ul. Kleeberga 37

POWIAT RADZYŃSKI

Radzyń:
- Redakcja Plac Wolności 11
- Ubezpieczenia Krzysztof Hryciuk, ul. Dąbrowskiego 15
- Brylancik ul. Ostrowiecka 20
- Ubezpieczenia Pogoda ul. Ostrowiecka 17

Wohyń
- Kwiaciarnia Barbara Podgajna ul. Średnia 28

POWIAT PARCZEWSKI

Parczew
- Ubezpieczenia i Nieruchomości Edward Ochnik, ul. Nowa 8
- PH Ola Anna Abramiuk ul. Kolejowa 1

Milanów
- Lewiatan ul. Szkolna 20

Sosnowica
- Groszek Jarosław Mazurek ul. Wojska Polskiego 87

POWIAT LUBARTOWSKI

Lubartów
- Redakcja ul. Ks. Szulca 1
- Lombrard Karat ul. Lubelska 33

Kamionka
- Sklep Karolina ul. Lubartowska 12

Ostrów Lubelski
- Witex Witold Barszcz ul. Żabia 2

Ostrówek
- Sklep Korona, Ostrówk Kolonia 12

Kock
- Ubezpieczenia Tomasz Przeworski, ul. Piłsudskiego 17 (obok Stokrotki)
- Ubezpieczenia Tomasz Przeworski, ul. Kleeberga 10 (obok Biedronki)

Jeziorzany
- Dom Handlowy Anna Blicharz ul. Rynek 24

Michów
- Komis Bogusława Staniak ul. Rynek I 21

POWIAT ŁĘCZYŃSKI

ŁĘCZNA
- BIURO UBEZPIECZEŃ - ZOFIA OSAK, ul. Targowa 14

Cyców
- Ubezpieczenia Kamila Bednaruk-Sadlak, ul.Chełmska

POWIAT BIALSKI

Biała Podl.
- Punkt Opłat Mariusz Maksymiuk ul. Piłsudskiego 12

Międzyrzec
- Sklep papierniczo-zabawkowy Krzysztof Grzeszczyk ul. Targowa 6 (hala targowa)
- Ubezpieczenia JAKAR Tomasz Zaniewicz ul. Żelazna 4

POWIAT OPOLSKI

Opole Lubelskie
- MiR Ubezpieczenia ul. Lubelska 16/11 (obok PKO S.A.)
- RS Control Stacja Kontroli Pojazdów ul. Willowa 22 (obok mleczarni)

Poniatowa
- MiR Ubezpieczenia ul. 1 Maja 15/1 (obok policji)

POWIAT PUŁAWSKI

Kurów
- Biuro Ubezpieczeń Łukasz Piłat, ul. Głowackiego 1/18 (przy sklepie Dino)

POWIAT BIŁGORAJSKI

Biłgoraj
- "Pikul Media" Przemysław Pakuła, ul. Armii Kraków 84, 23-400 Biłgoraj

HOROSKOP

BARAN
Zainwestujesz energię w przedsięwzięcie, które zacznie przynosić pierwsze efekty szybciej, niż zakładałeś. W relacjach unikaj pośpiechu – cierpliwość okaże się najlepszym doradcą.

BLIŹNIĘTA
Zyskasz przewagę dzięki błyskotliwości i umiejętności szybkiego reagowania. Ktoś zwróci się do Ciebie po pomoc lub radę. W uczuciach warto odważniej mówić o emocjach.

LEW
Zdobędziesz uznanie dzięki konsekwencji i profesjonalizmowi. To dobry moment na rozmowy z przełożonymi oraz rozwijanie własnych projektów. Serce podpowie właściwą decyzję.

WAGA
Połączysz rozsądek z intuicją i dzięki temu podejmiesz wyjątkowo trafną decyzję. Tydzień sprzyja twórczości, zakupom oraz spotkaniom z inspirującymi ludźmi.

STRZELEC
Zrealizujesz pomysł, który od dawna czekał na odpowiedni moment. To dobry tydzień na podróże, szkolenia i poznawanie nowych miejsc. W miłości nie zabraknie spontaniczności.

WODNIK
Rozbudzisz w sobie potrzebę zmian i odważnie zrobisz pierwszy krok. Kreatywne pomysły spotkają się z uznaniem, a nowe kontakty okażą się bardzo wartościowe.

BYK
Pogodzisz obowiązki z przyjemnościami, odnajdując właściwy rytm dnia. Korzystny czas na porządkowanie dokumentów i planowanie większych zakupów. Bliscy chętnie wesprą Twoje pomysły.

RAK
Usprawnisz codzienne obowiązki, wprowadzając drobną zmianę, która przyniesie duży efekt. W domu zapanuje spokojniejsza atmosfera, a finanse pozwolą na niewielką przyjemność.

PANNA
Naprawisz relację, która w ostatnim czasie wymagała więcej uwagi. Wenus sprzyja pojednaniu, a Merkury ułatwi wyjaśnienie wszystkich nieporozumień.

SKORPION
Udoskonalisz swoje plany, rezygnując z tego, co nie przynosi rezultatów. W pracy warto postawić na jakość zamiast pośpiechu. Wieczory sprzyjają regeneracji.

KOZIOROŻEC
Zabezpieczysz interesy swoje i bliskich dzięki rozsądnym decyzjom. Nie ignoruj drobnych sygnałów płynących od organizmu. Spokojne tempo okaże się Twoim sprzymierzeńcem.

RYBY
Zamkniesz pewien rozdział bez żalu, robiąc miejsce na nowe doświadczenia. Tydzień sprzyja odbudowie sił, porządkom i rozmowom, które przyniosą ulgę.

POGODA

(temperatura dzień/noc, zachmurzenie, prędkość i kierunek wiatru, ciśnienie)

WT	ŚR	CZW	PT	SOB	NIEDZ	PN
23 / 11	24 / 12	24 / 10	13 / 9	20 / 10	22 / 11	24 / 12
12 km/h	18 km/h	31 km/h	32 km/h	18 km/h	12 km/h	33 km/h
1019 hPa	1008 hPa	1018 hPa	1015 hPa	1014 hPa	1016 hPa	1016 hPa

godz. 05:53 **WTOREK 8 WRZEŚNIA** godz. 19:00 godz. 6:03 **PONIEDZIAŁEK 14 WRZEŚNIA** godz. 18:47

REG

» JAK NADAĆ OGŁOSZENIE

1 Na kuponie
Kupon należy dostarczyć do redakcji lub punktu przyjmowania ogłoszeń.

2 W punkcie nadawania ogłoszeń
Koszt jednorazowej publikacji ogłoszenia wynosi **10 zł,** w przypadku usług **15 zł.**

3 SMS
Wyślij sms na numer 79567
w treści wpisz: WL. oraz treść ogłoszenia.
Koszt smsa to 11,07 zł (z Vat)
Przykład: wl.sprzedam audi A4, 96 r., benzyna, gaz
UWAGA: używanie polskich znaków np, ą, ż, ó powoduje skrócenie liczby znaków w smsie (zależne od operatora sieci)

KUPON NA OGŁOSZENIA BEZPŁATNE (ważny do 21 . 09. 2026 r.)

Dotyczy sprzadaży jednej rzeczy do 1000 zł lub oddania za darmo

kategoria: ..... treść: .....

.....

....

Cena ..... miejscowość ..... tel.: .....

Warunkiem publikacji ogłoszenia jest czytelne wypełnienie wszystkich rubryk

eprasa.pl 15e6c4d92d

NIERUCHOMOŚCI

SPRZEDAM DZIAŁKĘ, POLE, GOSPODARSTWO

SPRZEDAM Działkę budowlaną pow. 2137 m2 w Parczewie, ul. Kleeberga. Na działce budynek z cegły klinkierowej 9,7x18,6 i budynek drewniany cena 280 tys do uzgodnienia tel. 500-773-445Tel. 500773445

SPRZEDAM działki budowlane RzeczycaTel. 506832111

DZIAŁKA nr 345 we wsi Jasionka II o pow. 1330 m2 . Wszystkie media . Drewniany budynek mieszkalny o powierzchni 87 m2 wybudowany w latach 1920-1930 do remontu kapitalnego. Cena 98000 zł do negocjacji.Tel. 606268864

SPRZEDAM działkę budowlaną w Andrzejówce, z pozwoleniem na budowę, 68 ar. Tel. 535009331, 665490932

SPRZEDAM posesję rolną .Kownatki 58. Tel. 509 194 366

SPRZEDAM działkę budowlaną w centrum Wohynia 37 arów.Tel. 668632773

SPRZEDAM działkę rolną częściowo pod zabudowę o pow. 2,20 ha w Żabikowie Tel. 601 226 081

SPRZEDAM działkę o pow. 1,22 ha prostokąt ok. 66 m x 195 m. Może być pod zabudowę, ogrodnictwo, rzemiosło. Radzyń Podl. ul. Zielona , szybki dojazd ul Lubelską. C 44 zł/ m2 C 535 tysTel. 662 220 861

LOKALE, OBIEKTY GOSPODARCZE

HALA 500m² + 100 m² socjal na działce 70 ar, MPZP. Trafo 170 kW, dojazd TIR, brak sąsiadów. Możliwość dokupienia działki obok, 460 tyś - cena do neg. Pow. Biłgorajski. Tel. 573039434

SPRZEDAM DOM

DOMY w zabudowie szeregowej Dąbrowica k. Biłgoraja. Tel. 451 588 060, 661 522 882

SPRZEDAM dom drewniany o pow. ok. 90 m2 w stanie dobrym do niewielkiego remontu na działce 24 ary. Cichostów Kolonia 45. Cena do uzgodnieniaTel. 692 171 673

DOM piętrowy podpiwniczony 200m2 woda kanalizacja, 2 budynki po warsztacie ślusarsko-samoch. po 100m2 z 3 kanałami. Działka ogrodzona 0,45ha w pobliżu rzeka Wieprz i las. Dojazd drogą asfaltową. Milejów pow. Łęczna cena 450tys.zł.Tel. 886884634

SPRZEDAM MIESZKANIE

SPRZEDAM kawalerkę o pow. 33m2, Lubartów, ul. Mickiewicza 8A, III piętro. Mieszkanie tylko do odświeżenia. 290 000zł. Tel. 733684705

SPRZEDAM mieszkanie w bloku w Lubartowie Tel. 698 233 029

SPRZEDAM mieszkanie w Parczewie, ul. Spółdzielcza 13, powierzchnia 39 m2, z całym wyposażeniem, IV piętro, cena 265 000 złTel. 508890856

SPRZEDAM mieszkanie w Parczewie71,56m2 na 4-ym piętrze ul.Spółdzielcza przestronne i częściowe do remontu łazienka i wc po remoncie,dobra lokaozacja blisko szkoła,przedszkole-,sklepy.cena do negocjacji-Tel. 515616546

SPRZEDAM 3pokojowe mieszkanie 63m2 na 3 piętrze, przy ul. 3 maja 51 Cena do uzgodnienia Tel. 660 108 546 Biłgoraj

MAM DO WYNAJĘCIA, WYDZIERŻAWIENIA

WYNAJMĘ mieszkanie cena do uzgodienia 50m2 w Parczewie Tel. 507115949

WYNAJMĘ stancję studentkom na ul. Łukaszyńskiej w Białej Podlaskiej. Bliższe informacje pod nr Tel. 510629070

WYNAJMĘ parterowy DOM częściowo umeblowany w Tuchowiczu, 10km od Łukowa. Jest oddzielny licznik na energię elektryczną. Cena do uzgodnienia. Więcej informacji pod numerem telefonu 882364522.

MOTORYZACJA

MOTOCYKLE/ SKUTERY

MOTOCYKL firmy Balton. Poj.125cm3, 2019r, przebieg 8000. Okolice Kamionki. 6000zł. Tel. 727510935

VOLKSWAGEN

VW Lupo 1.2 diesel 2003r bardzo oszczędny, 3,5l/ 100 km stan bdb. Cena 1000 zł Tel. 791 510 087

SPRZEDAM vw golf IV,2000 rok 1.9TDI.Progi, blotnik,klapa do wymiany.Cena 2000zl.Tel. 881 765 577

TOYOTA

SPRZEDAM TOYOTA AVENSIS 2.0 kombi, diesel, 2013rok, przebieg 255tys., czarny metalik. Łuków Tel. 603 780 331

SKODA

SPRZEDAM Skodę Fabię 1.2 z 2004r, stan idealny, przebieg 211 tys. serwisowany na bieżąco, garażowany. Cena 9 200 zł do negocjacjiTel. 607615176

SEAT

CORDOBA 1,9cm3, bez turba, kolor czarny, 2004r,diesel, zużycie paliwa 4,7l/100km. Stan bardzo dobry. Lubartów. 4800zł. Tel. 782083736

RENAULT

SPRZEDAM RENAULT MEGANE 2007 R. 1,6 BENZYNA, PRZEBIEG 253000. MICHÓWTel. 697190175

POLONEZ

CARO Plus 1997r, sprawny. Tel. 506453501

MITSCHUBISHI

SPRZEDAM MITSCHUBISI 1.6 BENZYNA 2003 CENA 4500ZŁ DO NEGOCJACJITel. 694884756

KUPIĘ

KUPIĘ auta do 5 tys złTel. 534004239

CZĘŚCI

SPRZEDAM podzespoły do koparki WARYŃSKI K-406 i K-606. Tel. 600 035 040

ALUFELGI 16" 5x112 do Audi z ładnymi oponami zimowymi Continental 225x55x16 4 szt. kpl. stan bardzo dobry, cena 999 zł, ok. AdamowaTel. 604891618

SPRZEDAM fotele do busa, resory do busa, szyba przednia i tylnia do Fata 125 p, ramę do Lincolna. Tel. 504 173 243

MEBLE

SPRZEDAM biurko białe, stan bardzo dobry-130zł. Krzesło obrotowe szare z dodatkiem różu-130zł. Zdjęcie na telefon. Lubartów.Tel. 516032112

SPRZEDAM Łóżko sypialne 140x200 ze stelażem bez materaca cena 300 zł Parczew tel. 606926084Tel. 606926084

SPRZEDAM szafę trzy drzwiowoą, zabytkowa z lat 60-tych, stan bardzo dobry. Cena 450 zł, okolice PArczea tel. 505-098-743Tel. 505098743

SPRZEDAM drzwi kuchenne, łazienkowe, wejściowe. Tel. 504 173 243

ROLNICZE

INNE

SPRZEDAM skrzynki jedynki 2zł/szt. Gmina Serniki. Tel. 605950240

KUPIĘ Silnik spalnowy wysokoprężny typu S301d, S1CA90Tel. 505098743

KUPIĘ

KUPIĘ TALERZÓWKĘ, glebogryzarkę, kopaczkę, siewnik, agregat, ciągnik z turem, przyczepę, żmijkę do zboża Tel. 783 154 031

KUPIĘ silnik do Ursusa C325, C328 lub Tuleje i tłoki do Ursuusa C325Tel. 505098743

KUPIĘ Pąpę wodną do Ursusa C328 w obudowie aluminiowej tel. 505098743Tel. 505098743

KUPIĘ ciągnik i inne maszyny rolniczeTel. 506811470

KUPIĘ gniotownik do zboża z silnikiem elektrycznym lub bez, przyczepę rolniczą, kosiarkę rotacyjną, glebogryzarkę, ciągnik, przyczepkę samochodową i inne, różne maszyny rolnicze Tel. 695 314 487

KUPIE w rozsadnej cenie uzywane zbiorniki do mleka o poj 200-800l z agregatem 1fazowym Tel. 601 051 417

PILNIE KUPIĘ każdy sprzęt ciągnik rolniczy, kombajn ziemniaczany sadzarkę sortownik, kopaczkę, glebogryzarkę talerzówkę prasę, przyczepę, wywrotkę, rozsiewacz RCW, gniotownik wialnię Tel. 512 598 054

KUPIĘ PRASĘ kostkującą, rolującą, siewnik, przyczepę, talerzówkę, glebogryzarkę,ciągnik z napędem i mały, kombajn zbożowy, ładowarka teleskopowa sprawne i uszkodzone, owijarkę do bel Tel. 503 643 162

PŁODY ROLNE

SPRZEDAM owies i pszenżyto. Okolice Kamionki. Tel. 727 510 935

SPRZEDAM sianoTel. 508028553

SPRZEDAM siano I skos. Bele 120/120 60szt. Cena 100 zł / szt. Transport i załadunek w zakresie własnym. Tel. 603717460

SPRZEDAM mąkę pszenną bezglutenową i wysokobiałkową,obie mąki dobre do gotowania i pieczenia oraz gorczycę z domieszką gryki na poplon.SamoklęskiTel. 506196863

SPRZEDAM zboże na siew jesienny,rok po CN.pszenica Provision i Gentleman wysokobiałkowa oraz pszenżyto Belcanto.Samoklęski. Tel. 506196863

KUPIĘ nasiona łubin, 1 tonęTel. 692 248 759

SPRZEDAM owiesm obsypnik do ziemniaków na 5 radlic i taśmociąg do obornika cena do uzgodnienia okolice Parczewa Tel. 669 768 425

SPRZEDAM pszenicę ozimą 800 kg. Tanio. RudzienkoTel. 695772492

SPRZĘT

SPRZEDAM Ursus C330 z kabiną, stan dobry, pługi dwójki i kultywator, cena 16 tys, okolice Parczewa Tel. 501417269

SPRZEDAM silniki elektryczne od 3 kW - 4 kW i większe wiertarkę stołową WS 15 i liny stalowe. Tel. 603 346 594

PMN AGRO
Stępków 137, gm Dębowa Kłoda
Tel. 83 354 59 56, www.pmnagro.pl
SKUP ZBÓŻ
GĘŚ tel. 500 088 916
STĘPKÓW tel. 783 639 042
ŁYNIEW tel. 661 410 023

UBOJNIA ZWIERZĄT RZEŹNYCH SP. ZO .O.
B.M. DOBROWOLSKIE
× skup bydła × dorosłe
× byki × skup koni
× jałówki
Kom. 511 660 072, 502 690 528
tel/ fax +48 25 797 41 38
e-mail: ubojniadobrowolska@o2.pl
Stare Kobiałki 106 21-450 Stoczek Łukowski

BRONY ciągnikowe generator prądotwórczy Yato 2013 4000V YT-85437 mało używany sprzedam piec na pelet używany EKO GREW 2,5KWTel. 516898743

SPRZEDAM tryjer do zboża cena 800 złTel. 603717460

SPRZEDAM ręczną 4-ramkową wirówkę do miodu. Uniwersalna. cena 350 zł do lekkiej negocjacjiTel. 603717460

SPRZEDAM pług Fogel 4-o skibowy,obrotowy stan b.dobry cena 24.000 zł .możliwośc transportu-Tel. 512893527

SPRZEDAM: PŁUG 2 skibowy grudziądzki. Cena 999,oo . Cyców Tel. 507 690 115

OPRYSKIWACZ sadowniczy zawieszany 300l. 800zł. Zbiornik na wodę blaszany, ocynkowany o dl.4m i poj.1000l. 400zł. Gmina Serniki. Tel. 605950240

SPRZEDAM wóz konny w dobrym stanie. Gmina Serniki. 1200zł. Tel. 605 950 240

SORZEDAM Ciągnik Ursus C363p, okolice Parczew, tel. 510798771Tel. 510798771

KUPIĘ TALERZÓWKĘ, glebogryzarkę, kopaczkę-,siewnik, agregat, ciągnik z turem, przyczepę, żmijkę do zbożaTel. 783 154 031

KOPACZKA, żmijka do zboża, rozsiewacz motyl, siewnik poznaniak 6 Tel. 505071250

TALERZÓWKA, kosiarka dyskowa, owijarka, chwytak do bel Tel. 661899344

SPRZEDAM Władymirec T25, opryskiwacz 400L, kopaczka, rozrzutnik jednoosiowy, glebogryzarka 1,65m, krajzega, młynek do zboża elektryczny.Tel. 509832339

SPRZEDAM : OPONA ciągnikowa „Baruna" 12,4*24, stan bardzo dobry. Cena 450 zł .CycówTel. 507690115

KOPACZKA ciągnikowa dwurzędowa - taśmy nowe, rozsiewacz do nawozów Motyl, plugi 3-skibowe, brony ciągnikowe, ograbiarka ciągnikowa karuzelowa Tel. 796248452

SPRZEDAM obudowę skrzyni biegów do Ursusa C325 + filtry paliwa, obudowa mechanizmu różnicowego cena od 120 zł, okolice aprczewa Tel. 505098743

SPRZEDAM części do C360 obudowa zwolnicy, pochwa, klawiatura filtru paliwa, głowica obudowy mechanizmy różnicowego, cena od 150 zł, okolice ParczewaTel. 505098743

SPRZEDAM części do URSUSA C360 obudowa zwolnicy, felga tylna, zaczep górny i dolny kół zwolnicy, cena od 150 zł, okolice Parczewa Tel. 505098743

SPRZEDAM śrutownik na kamienie, zgrabiarkę, maszynę Lubliniankę, uprząż konną, pług, brony, rozrusznik do żuka, silniczek do pralkiTel. 788300429

360-3P, rozrzutnik, siewnik poznaniak, kopaczka, talerzówka, pługi dwójki-Tel. 690287976

SPRZEDAM ciągnik C330, rok 1985 z kabiną. Przyczepa jednoosiowa , wymiary 3m x 1,5m Tel. 517961403

SPRZEDAM wał ciągnikowy gładki, wymiary 2,5 m*40 cm.. Cena do negocjacji. CycówTel. 507690115

SPRZEDAM pług 3 skibowy grudziądzki. Cena do negocjacji. CycówTel. 507690115

OPAŁ SOSNOWY CIENKI 150ZŁ/M; SŁOMA I SIANO W CIUKACH I BELACH; KOSIARKA BIJAKOWA NOWA; WAŁKI DO KULTYWATORA NOWE; PRZYCZEPA NIEMIECKA; KOPACZKA KONNA; CIELAKI JAŁÓWKITel. 502243030

REG

eprasa.pl 15e6c4d92d

CIĄGNIKI SAM na silniku 7 KM - 2500 zł i 15 KM - Podzespoły Star, silnik CH 102, 15 - konny, cena 4500 zł do negocjacji Lubartów, dzwonić po godz. 13Tel. 885 906 421

KUPIĘ WSZYSTKIE CIĄGNIKI, PRASY, ŁADOWARKI, PRZYCZEPY, KOMBAJNY, MASZYNY, CASE, DEUTZ-FAHR, RENAULT, SAME, ZETOR, URSUS, PRONAR, MTZ, T25, SIPMA, KRONE i inne także uszkodzone Tel. Tel. 665 207 084

KUPIĘ C-330. T-25 kombajn Anna lub inne, może być do remontu i bez prawa rejestracji, przyczepę wywrotkę oraz każdy sprzęt rolniczy, rozsiewacz motyl, dobrze zapłacę gotówka od rękiTel. 576 922 246

SPRZEDAM brona talerzowa 32 talerze hydraulicznie skladana, siewnik Bomet 3m , plugi 4 wysokie Tel. 504 954 374

PROŚIĘTA wykastrowane i odsadzone do dalszego chowu.Tel. 538 226 797

AGREGAT uprawowo siewny 2.7m na hydropaku z siewnikiem poznaniak komplet 7200 rozsiewacz motyl 600l -2600 przyczepa jednoosiowa 3300 zmijka 6m -2100 Tel. 515 519 200

SPRZEDAM URSUS C-330 81r stan bardzo dobry Tel. 600 527 990

SPRZEDAM pług 3 skibowy unia rozsiewacz motyl Ok siemienia na numer brama rozsuwana 4.20 na wuzkah i slupkiTel. 502398044

DRUG mieszalnik pasz i śrutownik silnik esak palony z rozrusznika. Przekładnia rozrzutnika obciążniki przed c 360 pług akpil 4 skibowy 4raz 40Tel. 500027799

ZWIERZĘTA

SPRZEDAM kury nioski 70 tygodniowe, niosące. Cena 22 zł / szt. Puławy, Łuków, Lubartów, Radzyń Podl. Parczew część zachodnia, Ryki. Możliwość dowozu Tel. 509 348 264

SPRZEDAM konia wałacha 9 lat rasa małopolska może być pod siodło . Radzyń Podlaski Tel. 604 948 681

SPRZEDAM prosięta Tel. 730 302 666

SPRZEDAM prosięta z własnej hodowli Glinny stokTel. 733798711

SPRZEDAM krowę „białogrzbietkę" z cielakiem i cielaki. Okolice Michowa. Cena do uzgodn. Tel. 669832661

SPRZEDAM krowę 4-letnią Sim , termin wycielenia począt.października,cena do uzgodnienia , ok. KamionkaiTel. 886373095

SPRZEDAM króle srokacze czarno-białe oraz koguty zielononóżki i srebrytki złotej cena do uzgodnienia Gródek szlacheckiTel. 665764484

SPRZEDAM transporter dla psa/ kota-FERIA, na kółkach, rozmiar 5(M), dł. 80cm./ szer. 56cm./ wys. 59cm., używany 1 raz do przelotu (2022r.) , odpowiada normom dla samolotu, wyprodukowany zgodnie z aktualnymi wytycznymi IATA, cena do uzgod. Radzyń PodlaskiTel. 605634356

ART. DZIECIĘCE

SPRZEDAM samochód na baterie dla dzieci Tel. 698 233 029

USŁUGI

» BUDOWA, REMONT

CYKLINOWANIE bezpyłowe,Tel. 605660777

WYKONAM gładzie, malowanie ,układanie paneli, sufity podwieszane, ścianki działowe z k-g, poddasza.Tel. 511991311

UKŁADANIE kostki brukowejTel. 501 956 111

MALOWANIE DACHÓW Tel. 516 964 592

MALOWANIE dachów. Tel. 604 217 219

DACHY usługi dekarskie Tel. 663 460 880

USLUGI elektryczne naprawy usterki itp. Posiadam uprawnienia elektryczne SEP Tel. 884 943 058

» EDUKACJA

TŁUMACZENIA specjalistyczne i korepetycje z języka angielskiego. Przygotowanie do egzaminów państwowych, na wszystkich poziomach zawansowania języka. Tel. 696 552 686

» SERWIS

POMPY wodne naprawa, skup używanych Tel. 604 200 271

DOM

» MATERIAŁY BUDOWLANE

SPRZEDAM deski półtorówki dł. 1,26m, suche, równe ok. 60szt. Deski dębowe, suche, calówki, ok. 20szt. Bale sosnowe grub. 6cm, ok. 10szt. Tel. 53 447 49 85

SPRZEDAM drut głądki 8 mm grubości, około 300 kg, cena 3 zł/kg okolice ParczewaTel. 505098743

SPRZEDAM BALE SOSNOWE SUCHE GRUBOŚĆ 10CM CENA DO UZGODNIENIA OKOLICE OSTROWA LUBELSKIEGOTel. 605128561

SPRZEDAM DESKI SUCHE CAŁÓWKI 1 1/2 M3 OKOLICE OSTROWA LUBELSKIEGOTel. 605128561

» INNE

SPRZEDAM elektrody „czwórki" ER146, tzw. różowe, ok. 120szt. Lubartów. Tel. 53 447 49 85

SPRZEDAM drzwi metalowe gospodarcze 213x110. Lubartów. Tel. 534474985

DŹWIGARY strunobetonowe nie używane 15 mb x 80 cm do budowy hali, wiaduktu itp 2600 zł szt. Maszyny stolarskie: heblarka, frezarka, wyrzynarka, przecinarka poprzeczna kapówka Tel. 791 510 087

PIEC CO na drzewo i węgiel 120m.Cena 5000zl. Tel. 694 966 771

SPRZEDAM opał suchy, sosna, brzoza, stemple budowlane, króle samice kotne, samce i młode, Drzewo deski dębowe i jesionowe Tel. 53 555 13 85

SPRZEDAM dwa kołowrotki do przędzenia wełny i niemiecką maszynę do szyciaTel. 794081234

REG

Znajdź pracę ze Wspólnotą

FIRMA OGÓLNOBUDOWLANA **ZATRUDNI ZBROJARZY I OSOBY DO PRZYUCZENIA ZAWODU.** Praca w delegacji, dojazd i zakwaterowanie zapewnione Tel. 796 999 364

ZATRUDNIĘ kierowcę kat. C+E w transporcie międzynarodowym Tel. 604 931 932

POSZUKUJĘ osoby do ułożenia płytek w podpiwniczeniu. Może być osoba starsza, służę pomocą. Lubartów. Tel. 534474985

OKRĘGOWA Stacja Kontroli Pojazdów w Ulanie Dużym zatrudni **DIAGNOSTĘ SAMOCHODOWEGO** na pełny etat Tel. 691728910

To jest miejsce na Twoją ofertę

R E K L A M A

PSYCHOTERAPIA
Małgorzata Orzechowska

Gabinet
Psychoterapii
Małgorzata Orzechowska

Psychoterapia indywidulana:
- depresja, zaburzenia lękowe, zaburzenia osobowości
- nadmierne zamartwianie się, poczucie bezsilności, brak nadziei na przyszłość, bezsenność, autoagresja, myśli samobójcze
- powtarzające się problemy w relacjach np. poczucie odrzucenia, konflikty, izolowanie się, lęk społeczny, trudność w stworzeniu stałego satysfakcjonującego związku

Terapia par:
- doświadczenie kryzysu w relacji
- częste konflikty
- zdrada
- poczucie wypalenia w związku

Łuków
ul. Rogalińskiego 8

Radzyń Podlaski
ul. Ostrowiecka 38

tel. **660 667 093**

www.gabinetyterapii.pl

eprasa.pl 15e6c4d92d

SPRZEDAM deski półtorówki sosnowe i dębowe (suche), drzewo w dłużycy sosnowe i drewno kominkowe (grab).Tel. 668632773

» URZĄDZENIA

SPRZEDAM grzejnik aluminiowy 54cm x 33cm. . Lubartów. Tel. 534474985

SPRZEDAM grzejnik żeliwny. Wys. 65cm i szer. 35cm-4 żeberka. Drugi o wys. 60cm i szer. 52cm.-6 żeberek. Lubartów. Tel. 534474985

OKLEJARKA do obrzeży meblowych MSU - 45 Cena do ustalenia; Frezarka do obrzeżny meblowych EKONO Jaroma Cena do ustalenia Tel. 606 141 210

BUFORY ciepła 500 l z wężownicą, z dobrą izolacją, produkcji niemieckiej, 4 sztuk. Cena 1000 zł/szt.(cena nowego 4000). Odbiór w Bychawie. Tel. 511335990

SPRZEDAM bojler 140l Tel. 504 173 243

ROZMAITOŚCI

GROSZEK POLSKI BARTEX GOLD, OGIEŃ ULTRA, ORZECH ULTRA SUCHY 3% popiołu, BRYKIET TORFOWY I DĘBOWY RUF. DOSTAWA 3zł/km. ŁUKÓW Tel. 604 652 819

SPRZEDAM stare deski, belki i drewno na ściany, sufity, elewację boazeria do wystroju wnętrz. Możliwa wysyłka. Tel. 787 459 267 email: dobrodrew@wp.pl www: www.dodrodrew.pl Kontakt FB dobrodrew

PELLET SOSNOWY, REZULT, GRANULITA, BARLINEK, GOLD ENERGY, EPSERWIS, OLCZYK I DĘBOWY EDWOOD, A1 CERTYFIKAT DOSTĘPNY OD RĘKI. DOSTAWA SAMOCHÓD Z WINDĄ 3zł/km. ŁUKÓW Tel. 604 652 819

OBRZYNKI TARTACZNE Z ŁATY I GRUBE, Cena 150 zł za metr, dostawa 2-5 paczek, 4zł/km. Czarna ziemia, piasek, żwir, żużel od 3-12t. ŁUKÓW Tel. 604 652 819

DOCIEPLANIE BUDYNKÓW
SZYBKO • TANIO • SOLIDNIE
tel. 502 053 214

DREWNO kominkowe i opałowe rąbane suche i mokre: SOSNA, BRZOZA, DĄB, GRAB, BUK. Dostępne od ręki. Transport min. 3m, 3zł/km. ŁUKÓW Tel. 604 652 819

SPRZEDAM wysięgnik budowlany Tel. 504 173 243

SPRZEDAM suche drzewo opałoweTel. 501 956 111

ELEKTRYCZNA SZAFA stojąca metalowa rozdzielnia na budowę 4 gniazda różne 380 V i 4 gniazda na 230 V z heblem odcinającym Cena 1000 złTel. 791 510 087

Rok założenia 1983
STUDNIE
Mirosław Izdebski
Dąbrówka Stany 74

608 046 239 504 320 592
✓ STUDNIE WIERCONE ✓ DESZCZOWNIE
✓ POMPY CIEPŁA ✓ NAWODNIENIA

Media System
ALARMY I MONITORING

doradzamy
montujemy
serwisujemy
83 352 12 15
www.mediasystem-tdi.pl
ul. Pocztowa 4 Radzyń Poddlaski

WYWÓZ ZŁOMU
sprzętu AGD, RTV, gruzu, mebli, ubrań, sprzątanie piwnic, strychów, garaży, domów po lokatorach i zmarłych i inne
WYCINKA DRZEW
podcinanie, karczowanie, koszenie i sprzątanie działek, wywóz lub zrębkowanie gałęzi
PRACE ROZBIÓRKOWE
(stare domy, stodoły, komórki, szklarnie itp.)
MYCIE
malowanie elewacji, dachów itp.
ODŚNIEŻANIE
dachów, placów, wywóz śniegu
CAŁE WOJEWÓDZTWO
od 8 do 21
514-299-106

SZAMBA
PROSTOKĄTNE
6 m³, 8 m³, 10 m³
Z ATESTEM

Ulan Duży 64
Tel. 501 012 989
E-mail: przybysz.58@wp.pl
www.szambabetonoweulanduzy.pl

AUTOPROMOCJA
W
To jest miejsce na Twoją reklamę

AUTOPROMOCJA
TYGODNIK LOKALNY
W wspólnota
NADAJ OGŁOSZENIE
BEZ WYCHODZENIA Z DOMU

Wyślij SMS pod numer: 79567
o treści: WL.treść ogłoszenia
np. wl.sprzedam audi A4, 97 r., benzyna gaz
Koszt SMS-a to 11,07 zł z VAT
Szczegółowy regulamin na 24wspolnota.pl
REG

eprasa.pl 15e6c4d92d

Mieli jechać do ciężarnej. Na miejscu okazało się, że dziecko właśnie przychodzi na świat

W środku nocy dostali wezwanie do kobiety w ciąży. Zgłoszenie nie wskazywało, że poród już się rozpoczął. Kiedy ratownicy dotarli do domu w Lachówce niedaleko Białej Podlaskiej, sytuacja wyglądała zupełnie inaczej. Trzeba było działać natychmiast. Andrzej Pomorski wraz z kolegami odebrał poród, a ojciec dziecka przeciął pępowinę.

W środku nocy dostali wezwanie do kobiety w ciąży. Zgłoszenie nie wskazywało, że poród już się rozpoczął. Kiedy ratownicy dotarli do domu w Lachówce niedaleko Białej Podlaskiej, sytuacja wyglądała zupełnie inaczej. Trzeba było działać natychmiast. Andrzej Pomorski wraz z kolegami odebrał poród, a ojciec dziecka przeciął pępowinę

Około godziny trzeciej nad ranem Zespół Ratownictwa Medycznego dostał wezwanie. Dyspozytor przekazał, że chodzi o kobietę w ciąży. - Byliśmy zadysponowani do ciąży, a nie do porodu. Miał być to luźny wyjazd, taki transportowy - wspomina Andrzej.

Zespół ruszył w stronę Lachówki, niedaleko Białej Podlaskiej. Na miejscu początkowo nic nie zapowiadało gwałtownego zwrotu akcji. Ratownicy weszli do domu, jak podczas każdego innego wezwania. Szybko jednak stało się jasne, że kobieta nie potrzebuje jedynie transportu do szpitala.

- Zajechaliśmy na miejsce, na spokojnie oczywiście, wchodzimy, no a tutaj się zaczęło, pani postanowiła rodzić - opowiada Andrzej.

Już nie da rady

Skurcze były częste, a ich przebieg wskazywał, że poród jest bardzo zaawansowany. W pewnym momencie, podczas przechodzenia z jednego pomieszczenia do drugiego, kobieta powiedziała, że nie da już rady. Wtedy nie było już czasu na planowanie transportu.

- Powiedziała, że będzie rodzić, bo już nie da rady. Przeszliśmy szybciutko do pokoju, położyliśmy kobietę na łóżko. No i faktycznie oceniliśmy, że to już jest ten moment, to już jest ten czas. Więc przystąpiliśmy do akcji porodowej - relacjonuje ratownik.

Trzyosobowy zespół

Trzeba było szybko przynieść wyposażenie i przygotować miejsce do porodu. W domu była również rodzina. Dla wszystkich sytuacja była wyjątkowa i stresująca. Tym razem zespół miał jednak dodatkowy atut - składał się z trzech osób. Andrzej podkreśla, że w ich rejonie ma to szczególne znaczenie. Teren, który obsługują, jest rozległy, a odległości do szpitali bywają znaczne. Do tego dochodzi duże natężenie ruchu i zdarzeń w rejonie Terespola, w pobliżu przejścia granicznego i dużego terminala przeładunkowego.

- Jesteśmy daleko od szpitala, no to dla bezpieczeństwa jest wygodniej zdecydowanie pracować - mówi.

W trzyosobowym zespole można podzielić zadania. Jedna osoba może skupić się na pacjencie, druga na konkretnych czynnościach, a trzecia przejąć dokumentację lub obserwować sytuację. W przypadku porodu w domu okazało się to szczególnie istotne. Tym razem jego koledzy: Tomek i Bartek szybko przygotowali zestaw porodowy. Andrzej wraz z jednym z ratowników przygotował się do przyjęcia dziecka.

Nie mniej ważna od czynności medycznych była jednak atmosfera. W pokoju byli rodzice, a emocje sięgały zenitu. - I wsparcie psychiczne, bo trzeba było opanować nerwy. I tata, który był zestresowany, mama, która też zestresowana - wspomina.

Dziecko przyszło na świat w domu

Poród zakończył się około 3.30 w nocy. Na świecie pojawił się chłopiec. Było to trzecie dziecko rodziny. Ratownicy natychmiast przeszli do kolejnych czynności związanych z zabezpieczeniem zarówno noworodka, jak i matki. - Szybko przeszliśmy do procedur medycznych, czyli zabezpieczenie dziecka oczywiście, matki. To jest ciężkie w takich warunkach pozaszpitalnych - mówi Andrzej.

W relacji ratownika nie ma jednak romantycznego obrazu spokojnego, domowego porodu. Jest za to świadomość odpowiedzialności i konieczności szybkiego podejmowania decyzji.

- To naprawdę jest praca na wysokich obrotach. Mam wrażenie, że wiele osób myśli, iż poród to szybka akcja. Nagle dziecko jest na świecie i super, wszyscy są szczęśliwi, bo się udało. To nie jest tak do końca z tym wszystkim - zaznacza.

Kiedy dziecko było już bezpieczne, zespół musiał nadal uważnie obserwować jego stan oraz stan matki. Andrzej przejął opiekę nad noworodkiem. Osuszył go, okrył i kontrolował jego stan. - Bardzo ważne jest to, żeby dziecko się nie wychłodziło - tłumaczy.

W tym samym czasie Tomek i Bartek zajęli się kobietą. Poród się zakończył, ale dla ratowników interwencja jeszcze się nie skończyła. Nadal trzeba było obserwować matkę pod kątem ewentualnych powikłań i przygotować ją do transportu. Andrzej zwraca uwagę, że właśnie ten moment bywa niedoceniany przez osoby postronne. Sam fakt, że dziecko urodziło się i płacze, nie oznacza jeszcze końca zagrożenia. - To nie jest tak do końca, ponieważ to jest bardzo ciężki moment. Mogą wystąpić bardzo groźne powikłania poporodowe - mówi.

Tata dostał nożyczki

W całym napięciu znalazła się również chwila, którą rodzina zapamięta zapewne na całe życie. Kiedy wszystko przebiegało prawidłowo, przyszła pora na przecięcie pępowiny. Andrzej przygotowywał specjalne nożyczki z zestawu porodowego. Ojciec dziecka stał tuż za nim. Ratownik zaproponował, by to właśnie tata przeciął pępowinę. - Mama powiedziała: „To niech tata odetnie pępowinę". Ja mówię: proszę, tato, niech tato odcina pępowinę. Zapraszam tutaj, daliśmy nożyczki - opowiada.

Dla mężczyzny był to moment ogromnych emocji. W jednej chwili musiał odnaleźć się w sytuacji, której jeszcze kilkadziesiąt minut wcześniej prawdopodobnie nikt z obecnych nie przewidywał. - Był w szoku, ale szybciutko ciachnął. Był przeszczęśliwy - wspomina Andrzej.

Olek na świecie

Ratownik pozostał przy dziecku, cały czas kontrolując jego stan. Pozostali członkowie zespołu zajęli się matką i przygotowaniem transportu. Rodzina nadała chłopcu imię Aleksander. Dla Andrzeja ten wybór miał dodatkowe znaczenie. - Sam mam syna Aleksandra, więc czułem się, jakby był mój - śmieje się.

Z domu do karetki

Po porodzie nie było czasu na długie świętowanie. Matka i dziecko musieli zostać przetransportowani do szpitala. Zespół ponownie podzielił się zadaniami. Dwóch ratowników zajęło się transportem mamy, a Andrzej pozostał przy noworodku. Karetka musiała zostać odpowiednio przygotowana. Dla noworodka niezwykle ważne było utrzymanie właściwej temperatury. - Trzeba zapewnić jeszcze komfort termiczny w karetce. Trzeba karetkę szybciutko rozgrzać w środku. Ma być bardzo gorąco - mówi.

W takich sytuacjach każda czynność ma swoje znaczenie. Ratownicy muszą pamiętać o wielu rzeczach jednocześnie, a wszystko odbywa się pod presją czasu. - Jest masa procedur, które w ułamku sekundy muszą się zadziać. Musimy robić. Tego jest dużo - podsumowuje Andrzej. Dla rodziny był to początek nowego rozdziału. Dla ratowników jedna z tych interwencji, które zostają w pamięci na długo.

- Poród w takich warunkach pozaszpitalnych jest sytuacją nadzwyczajną. W takiej sytuacji w ogóle spokój, opanowanie emocji, empatia. To świadczy o ogromnym doświadczeniu naszych ratowników - mówi.

Andrzej z ratownictwem związany jest od 2004 roku. Swoją zawodową drogę rozpoczynał jeszcze podczas nauki w studium medycznym w Białej Podlaskiej. Później wyjechał do Anglii, gdzie spędził pięć lat. Ostatecznie wrócił do Polski i w 2011 roku rozpoczął pracę jako czynny ratownik w stacji pogotowia ratunkowego w Białej Podlaskiej. Przez lata widział sytuacje bardzo różne. Od dramatycznych wypadków po chwile, które przynosiły ulgę i satysfakcję.

Pierwsza akcja, częste przypadki

Jednym z pierwszych zdarzeń, które szczególnie zapamiętał, był wypadek zimą, kiedy traktor zsunął się ze skarpy do rzeki. Innym razem jako młody kierownik zespołu uczestniczył w interwencji dotyczącej dziecka, które wypadło z pierwszego piętra. Dziecko przeżyło i zostało przekazane do szpitala.

Ale praca ratownika to nie tylko zdarzenia nagłe i dramatyczne. Czasami ratownicy stają się dla pacjentów po prostu ludźmi, którzy są obok. - Często jesteśmy takim wsparciem dla osób starszych. Niektórzy potrafili zadzwonić po to, żeby porozmawiać, żeby się przytulić, żeby za rękę potrzymać. Żeby pośmiać się - opowiada.

Nie wystarczy znać procedury

Zdaniem Andrzeja jedną z najtrudniejszych rzeczy w pracy ratownika jest konieczność błyskawicznego podejmowania decyzji. - Praca ratownika to są procedury i w momencie, kiedy ty jako ratownik medyczny musisz w ułamku sekundy być kilkoma specjalizacjami naraz - tłumaczy.

Pacjent może zgłaszać objawy dotyczące różnych układów i narządów. Ratownik musi zebrać informacje, ocenić zagrożenie i zdecydować, co w danym momencie jest najważniejsze. Do tego dochodzi presja otoczenia. Wiele osób uważa, że kiedy przyjeżdża karetka, pacjenta należy natychmiast zapakować do ambulansu i ruszyć do szpitala.

Andrzej przekonuje, że nie zawsze tak to wygląda. - Ludzie myślą, że jak przyjedzie karetka pogotowia, to już trzeba szybko działać. Najlepiej zapakuj szybko do karetki i jak najszybciej wywoź. Jest to błędne. To nie jest tak do końca - mówi.

Czasami kilka czy kilkanaście minut spędzonych na miejscu jest potrzebne właśnie po to, aby pacjenta odpowiednio przygotować do bezpiecznego transportu. - Czasami czekanie takich 10 minut na miejscu zdarzenia, 15 minut na miejscu zdarzenia, to jest to po coś. My sobie pacjenta przygotowujemy po to, żeby bezpiecznie go dalej transportować - tłumaczy.

Emocje bliskich

Ratownik musi też radzić sobie z emocjami bliskich. Na miejscu poważnych wypadków pojawiają się rodziny, które chcą natychmiast przewieźć swoich bliskich do szpitala. Zdarza się, że strach i bezradność przeradzają się w pretensje, krzyk czy agresję. - To jest ciężkie - przyznaje Andrzej.

Zespół, któremu można zaufać

Dlatego tak ważna jest praca zespołowa. Ratownik nie działa w próżni. Każdy członek zespołu ma swoje zadania, ale jednocześnie wszyscy obserwują sytuację i wzajemnie się uzupełniają. Andrzej szczególnie ceni to, że jego zespół po trudnych wyjazdach rozmawia o tym, co się wydarzyło. - My akurat jesteśmy takim zespołem w naszej stacji, gdzie sobie robimy briefingi i naprawdę gadamy, obgadujemy te wszystkie wyjazdy, uczymy się od siebie, analizujemy te wyjazdy, bo tak trzeba - mówi.

Choć istnieją procedury, każdy pacjent jest inny. - To nie jest tak, że pojedziesz z tym pacjentem tak, jak z kolejnym, następnym w tej sytuacji. Jego zachowanie, jego emocje, jego choroby, choroby współistniejące. Każdy pacjent jest inny - podkreśla.

Mimo trudnych doświadczeń Andrzej nie ma wątpliwości, że wybrał właściwy zawód. - Kocham swoją pracę jako ratownik medyczny. Naprawdę kocham tę pracę - mówi. Początki tej fascynacji sięgają 2004 roku, kiedy podczas praktyk miał kontakt ze szpitalnym oddziałem intensywnej terapii i blokiem operacyjnym. - Uwielbiam pomagać - podkreśla.

Szkolenia, edukacja

Dziś oprócz pracy w ratownictwie angażuje się również w szkolenia i edukację. Jak sam mówi, przez lata wiele osób zaczęło zwracać się do niego z pytaniami dotyczącymi zdrowia i pierwszej pomocy. Najważniejsze pozostaje jednak to, że ratownik nigdy nie działa sam. - To nie jest tak, że w zespole jesteś sam i sam o wszystkim decydujesz. Nie. Zespół jest dwu-, trzyosobowy, każdy odpowiada za wyjazd - mówi Andrzej.

Mateusz Połynka

REG

eprasa.pl 15e6c4d92d

Wyższa Szkoła Gotowania na Gazie - spotkanie CCVI

Klęska urodzaju: **robimy keczup z cukinii**

Obrodziło wręcz obłędnie. Tyle to ja jeszcze nie miałem. Nie do przejedzenia. Cała rodzina i wszyscy znajomi obdarowani, a tu dalej codziennie dwa wiadra. Trochę się boję, że wcześniej mi się pomysły skończą, niż pomidory. Skoro z wszystkimi nie mogę się podzielić plonami, to chociaż fajny przepis na sos pomidorowy Wam podrzucę.

Bywa zabawnie. Pomidorów zatrzęsienie, więc się rozdaje. Oczywiście, nawet jeśli swoich własnych masz od groma i też kombinujesz, komu by tu oddać nadmiar, to grzecznie przyjmujesz, bo przecież grubianinem okazać się nie sposób. U znajomych państwa jedno kartonowe pudełeczko trzy razy zmieniało właściciela, póki.... nie trafiło pod wieczór do pierwotnego „nadawcy"!

Bardzo sobie chwalę otrzymane jeszcze w wianie przez Małgosię, a przywiezione do Polski pewnie ze czterdzieści lat temu przez jakąś turystkę z dawnego Sowieckiego Sojuza ciężkie, metalowe koromysło, wykwit ruskiej myśli inżynieryjnej spod znaku „gniotsia nie łamiotsia" przeznaczone właśnie do przerabiania pomidorów. Przypomina to trochę maszynkę do mięsa, tyle że w otwór wrzuca się połówkę pomidora, kręci korbką, a potem jednym końcem wylatują pestki i skóra, a drugim sam miąższ. Rewelacja. A jak nie masz, to trzeba wszystkie owoce obierać. W sumie proste: nacinamy skórę od góry na krzyż, wkładamy na 30 sekund do wrzątku i łatwo odchodzi. Pestki wydłubujemy palcami.

No dobrze, działamy

Przygotowane pomidory w miarę potrzeby siekamy albo traktujemy blenderem i na małym ogniu zaczynamy podgrzewać, żeby się zredukowały. Teraz drugi główny składnik, którego latoś też mnóstwo: cukinia.

Obieramy trzy średniej wielkości, mogą być żółte albo zielone. **Wyrzucamy pestki, ścieramy na tarce.** Na patelni rozgrzewamy łyżkę oliwy i **przesmażamy cukinię,** aż zacznie zmieniać kolor na nieco ciemniejszy. Przerzucamy do garnka. Teraz na tej samej patelni (broń Boże nie myjemy! Smak zostaje!) przesmażamy **drobno posiekaną cebulę i potarte dwa kwaśne jabłka, najlepiej szarą renetę**. Wszystko dodajemy do pomidorów. Redukujemy sos do konsystencji keczupu, czyli mniej-więcej o jedną trzecią objętości. Wcale nie upieram się, że musi być idealnie jednolity, ale jeśli nam na tym zależy, to możemy teraz jeszcze raz użyć ręcznego blendera. Dopiero **na koniec**, kiedy znamy właściwą objętość, bierzemy się za **przyprawianie**. Na pewno potrzebować będziemy soli, pieprzu (mi najbardziej pasuje tu biały), **kilku porządnych łyżek cukru, około pół szklanki dobrego octu winnego** albo jabłkowego, więcej niż trochę słodkiej i nieco pikantnej papryki. W tym momencie możemy go podzielić: część zrobić łagodniejszą i część bardziej pikantną. Można dorzucić też nieco oregano albo jakiejś mieszanki **ziół typu „prowansalskie"**. Wszystko przekładam do czyściutkich słoików **ze świeżo wyparzonymi nakrętkami** i pasteryzuję w piekarniku przez godzinę **w temperaturze około 110-115 stopni**. W chłodnej spiżarni przechowywać można co najmniej do wiosny, na drugi rok też jeszcze powinno być dobre. Używam do kanapek, parówek, kilka razy pomógł mi w podbramkowych sytuacjach jako awaryjny sos do pizzy albo spaghetti.

przepis na około 3 litry keczupu
5 kg nieobranych pomidorów
3 kilogramowe cukinie
2 słodkie cebule
2 kwaśne jabłka
5 ząbków czosnku
150 ml octu winnego białego albo jabłkowego
200 gramów cukru
sól, pieprz, słodka i pikantna papryka, oregano albo „zioła prowansalskie"

Proporcje między ilością użytych pomidorów a cukinii są dość umowne, w zależności od Państwa gustu. To Wam ma smakować

Zbigniew Smółko

KRZYŻÓWKA

Bluza do jazdy konnej		Krosna tkacza	Popular-ne radio		Agrest lub aronia / Angielski pies myœliwski		Podatek od paliw	24	Grani-czy z Idaho	Grana na scenie	Niszczy miny / Wolny bieg		Miasto z zapor¹ na Nilu		Porcja rudy do wytopu
Prawa strona medalu					4	Akcja na bramkê					Droga z etapami				
Torebka z lekiem / Nomi lub Obi	21			10					T³uszcz na ziem-niakach						Ma go dobry samo-chód
						Syn Noego / Ser z pleœni¹	9				Przywi-dzenie, omam				
Œwiêtu-je 3 grudnia	17			12				Czêœæ atomu	£uk na dwóch filarach		Gra³ Forres-ta Gumpa	19	Niewia-ra w Boga		Udzieli³ go bank
Nieufno-œci dla rz¹du	Kuzyn ¿yrafy z Afryki		Brakuje mu na ¿ycie	Roz³am w partii / Kopalny s³oñ			14				W niej arie	20			13
			8		War-szawski hotel								23	Etap rozmów	… Blues Festiwal
Wró¿ba z rêki lub kart	25		2				Czêœæ dachu z rynn¹	7				Ma swoje fale			15
Cz¹stka materii					U góry faktury			5		Muzycz-ny utwór				1	
Górna granica bud¿etu		Hin-duski mistrz					Niemi³y zapach			3		Nag³e pows-tanie	22		11	6
16			18		Rolska z estrady					Broñ kano-niera					

1	2	3	4	5	6	7	8	9	10	11	12	13	14	15	16	17	18	19	20	21	22	23	24	25

REG

eprasa.pl 15e6c4d92d