Gasili ponad 70 godzin. Ogromne straty po pożarze sortowni odpadów w Piotrkowie

Prawie 70 godzin trwało gaszenie pożaru na terenie sortowni odpadów przy ulicy Wolskiej, do którego doszło 29 września. - To był jeden z największych od wielu lat pożarów w Piotrkowie.

czytaj na str. 4

ISSN 1427-9096 41
9 771427 909993
Numer w sprzedaży do 15.10.2024

reklama
ALTO reklama
ul. Belzacka 67
(okolice KWADRATU i POLOmarketu)
tel. 608 058 558 • biuro@altoreklama.com

9 października 2024 r. Nr 41 ISSN 1427 - 9096 indeks 337846 3,50 zł (w tym 5% VAT)

Trybunalski Tydzień

KOPALNIA NIECHCICE
PIACH, ŻWIR, CZARNA ZIEMIA, SZLAKA, KAMIEŃ, TŁUCZEŃ
509-729-448

Piotrków Trybunalski, Aleksandrów, Czarnocin, Gorzkowice, Grabica, Sulejów, Łęki Szlacheckie, Moszczenica, Wola Krzysztoporska, Wolbórz

Sieciówki wygrywają bitwę o handel

W Piotrkowie i powiecie piotrkowskim znikają małe sklepy spożywcze, w ich miejsce powstają sieciówki. W naszych regionie jest ich ponad 110 z czego w samej stolicy powiatu 70.

czytaj na str. 3

REKLAMA
KOMPLEKSOWY MONTAŻ DOMOWYCH INSTALACJI GAZOWYCH
SPRZEDAŻ ZBIORNIKÓW GAZOWYCH
DOSTAWY GAZU
519 63 62 34
FAB-GAZ Jarosław Szulc Sp. z o.o.

eprasa.pl 1683ef17df

Kronika trybunalska (i nie tylko) z…przymrużeniem oka

Wciąż nie wiadomo, co z S12. To znaczy wiadomo, że jest wola by trasa powstała, ale w jakim przebiegu, to już nie. Ostatnio mówi się, że jednak ominie Piotrków i Sulejów na korzyść Tomaszowa. Tylu mamy znanych posłów, a możemy przegrać z kumplem prezydenta.

W Piotrkowie doszło do pożaru wysypiska śmieci. Znowu, bo takie pożary zdarzają się może niebyt regularnie, ale jednak co jakiś czas. Po kilkunastu godzinach ogień ugaszono. Okazuje się, że w tym miejscu mają rady nie tylko na odpady, ale i na ogień.

Prezydent Miasta Piotrkowa Trybunalskiego ogłosił nabór na stanowisko dyrektora Ośrodka Sportu i Rekreacji. Kandydaci mogą aplikować na to stanowisko do 14 października. Wymogi są nieco inne niż te, które postawił swoim kandydatom na prezydenta prezes Kaczyński. Najważniejsze – nie trzeba być okazałym.

Czwarty ligowy mecz i czwarta ligowa porażka – to bilans piłkarek ręcznych Piotrcovii w tym sezonie. Trochę niezręcznie mi o tym pisać, ale wydaje się że rumuńska szkoła handballu niekoniecznie sprawdza się w piotrkowskiej rzeczywistości.

W tegorocznej edycji Budżetu Obywatelskiego Piotrkowa Trybunalskiego mieszkańcy miasta mieli okazję zagłosować na projekty, które ich zdaniem powinny zostać zrealizowane. Głosowanie odbyło się w dniach 9–23 września 2024 r., a łączna liczba oddanych głosów przekroczyła 29 tysięcy. Kolejny sukces zanotowało osiedle Szczekanica. Tym razem w kategorii projektów rejonowych zwyciężyła propozycja wybudowania ubikacji na terenie Szczekanica Central Park.

Apropo's Szczekanicy. Odbyły się tam wybory do rady osiedla. I co? I wybrano 15 osób, czyli zgodnie z regulaminem, ale w tym gronie nie widzę jednego znanego mi dobrze nazwiska. Czy jest szansa na reasumpcję?

Przebywali w nim Władysław Sikorski, Maria Dąbrowska, Maria Piłsudska. Później swoją siedzibę miał tam klub Concordia, a także pogotowie ratunkowe. Mowa o budynku po byłym hotelu „Comfort" przy Dąbrowskiego w Piotrkowie. Zrujnowany czeka na nowego właściciela, został bowiem wystawiony na sprzedaż za 2,5 mln złotych. Jak ulał pasuje powiedzenie: cudze zabytki chwalicie, swoje doprowadzacie do ruiny.

Pogłoski o tym, że były prezydent miasta Waldemar Matusewicz zostanie prezesem Elektrociepłowni Piotrków nie zostały potwierdzone. Nowym szefem miejskiej spółki wybrano Pawła Uznańskiego. Oby ceny za ogrzewanie nie wystrzeliły w kosmos.

W Piotrkowie odbył się kolejny Festiwal Sztuki Współczesnej Interakcje. Tegoroczna edycja odbywała się pod hasłem „Poszukiwania///Negocjacje". Wciąż poszukuję u siebie zrozumienia w tej kwestii, a nawet sam ze sobą prowadzę negocjacje, ale jak na razie bez skutku.

Do Piotrkowa przyjechał Jerzy Owsiak. Tym razem nie w ramach akcji „Róbta co chceta", ale aby wziąć udział w IV Ogólnopolskim Zlocie Sztabów Wielkiej Orkiestry Świątecznej Pomocy. Była okazja do rozmów, przejechania się po rondzie im. WOŚP, oraz – co dla niektórych było najważniejsze – zrobienia sobie pamiątkowej fotki.

Marcin Cecotka

OGŁOSZENIE

REKLAMA

REKLAMA

eprasa.pl 1683ef17df

Sieciówki wygrywają bitwę o handel

W Piotrkowie i powiecie piotrkowskim znikają małe sklepy spożywcze, w ich miejsce powstają sieciówki. W naszych regionie jest ich ponad 110 z czego w samej stolicy powiatu 70.

fot. MG

Największą siecią jest Żabka (33 sklepy). Punkty te zlokalizowane są na każdym osiedlu Piotrkowa, a niekiedy nawet blisko siebie. Czy nie dochodzi tutaj już do „kanibalizmu"?

Mieszkańcy, z którymi rozmawialiśmy mają mieszane uczucia. - Mamy wolny rynek, więc każdy ma prawo uruchomić sklep. Ja jestem zadowolony, że powstają Żabki, zawsze można zrobić zakupy – powiedział nam pan Marek. - W sieciówkach wcale nie jest tak tanio. Sklepik osiedlowy miał swój klimat, znało się sprzedawczynie. Całe życie robiłam tam zakupy – podkreśliła z kolei pani Zofia, która zmartwiła się likwidacją jej ulubionego punktu sprzedaży. - Sklepiki osiedlowe dyktowały cenę. Zresztą w tych sklepach do tej pory niewiele się zmieniło. Ceny z kosmosu, o paragon trzeb się prosić, podejście do klienta jakby komuś robili łaskę. Małe sklepy unikam szerokim łukiem. Wolę sieciówki. A jak zabraknie małych sklepów, to i tak sieciówki będą o klienta między sobą walczyć – twierdzi natomiast pan Paweł. A pani Maria ma ciekawą propozycję dla małych placówek: - Jedynym ratunkiem dla osiedlowych sklepików jest przebranżawianie się na produkty regionalne. Sklepy, gdzie kupisz od lokalnych rolników, przedsiębiorców. Taka akcja naprawdę ma sens. Konkurowanie standardowymi produktami z dyskontem jest z góry skazane na porażkę. Okazuje się też, że wiele sklepów osiedlowych zgłosiło się do Żabki i rozpoczęło z tą siecią współpracę w ramach franczyzy.

Już 24 proc. wszystkich dóbr FMCG (czyli artykuły spożywcze i chemia domowa) kupujemy w osiedlowych sklepach sieciowych, wynika z badania GfK Polonia. Jednak ciągle to dyskonty królują na naszym rynku. Dyskonty stanowią aż 34 proc. wszystkich wydatków na FMCG, podaje GfK Polonia. Dyskonty też rosną szybciej niż Żabki i inne „osiedlowe sieci" – aż o 8,4 proc.

Rosnącej popularności wielkich sieci trudno nie wiązać z niedzielnym zakazem handlu, który przecież w założeniu miał sprzyjać mniejszym przedsiębiorcom. Tymczasem widać wyraźnie, że to wielkie sieci na tym korzystają. Liczba małych sklepów natomiast maleje. - Nawet po pięciu latach pracy z Żabką nie wyobrażam sobie, że mógłbym otworzyć własne delikatesy. To byłoby dla mnie zabójcze. Musiałbym tam siedzieć 15 godzin na dobę i zastanawiać się, czego mi brakuje i kto mi to dostarczy - podkreśla Marcin Pilarski, ajent Żabki w rozmowie z portalem kulturaliberalna.pl.

Dlatego również w Piotrkowie i powiecie piotrkowskim powstaje mnóstwo sklepów tej sieci. Tylko w stolicy powiatu są ich 33, a poza nią 8. Nie brakuje też innych franczyzobiorców spod znaku ABC (13 sklepów w regionie) czy Groszka (5). Do tego dochodzą dyskonty takie jak Biedronka (17 sklepów w tym 10 w samym Piotrkowie), Dino (12), Lidl (2), Netto (1). Nie zapominajmy o funkcjonujących od lat placówkach PSS Społem. W Piotrkowie jest ich aż 13. Poza tym sklepy wielkopowierzchniowe jak Auchan, Kaufland czy Carrefour.

Tylko w tym roku w kraju zlikwidowano ponad 2.000 małych sklepów, a 6.000 zawiesiło działalność. - Cały rynek się dyskontyzuje, uderza to w małe sklepy. Cierpią też producenci, bo ograniczana jest oferta produktów najszybciej sprzedających się – przekonuje w rozmowie z „Rzeczpospolitą" Andrzej Faliński, prezes Forum Dialogu Społecznego. - Sytuacja prędko się nie zmieni, zwłaszcza w sytuacji rosnących kosztów działalności w handlu, choćby z uwagi na dalszy wzrost cen prądu czy kolejną podwyżkę płacy minimalnej – dodaje. Nie wszyscy jednak tracą. Dane pokazują, że do łask wracają wyspecjalizowane sklepy owocowo-warzywne. Na piotrkowskich bazarach także nie brakuje klientów.

Duże sieci wygrywają jednak bitwę o polski handel. A władze, wprowadzając niedzielny zakaz, dały im sporo amunicji.

(aw)

LICZBA SKLEPÓW (SIECIÓWEK) W PIOTRKOWIE I POWIECIE PIOTRKOWSKIM

	Piotrków	powiat
ŻABKA	33	8
BIEDRONKA	10	7
LIDL	2	0
STOKROTKA	1	0
DINO	3	9
ALDI	2	0
CARREFOUR	1	0
AUCHAN	1 (Hipermarket)	1 (Market)
KAUFLAND	1	0
ABC	2	11
GROSZEK	1	4
NETTO	0	1
SPOŁEM PIOTRKÓW	13	0

Drugą, co do wielkości sieciówką w Piotrkowie jest PSS Społem, sieć ta posiada 13 sklepów. Niestety większość z nich pamięta jeszcze czasy PRL.

Masz temat dla Tygodnia?
Napisz: temat@tt.info.pl
Tydzień

eprasa.pl 1683ef17df

Ogromny pożar sortowni odpadów w Piotrkowie

Prawie 70 godzin trwało gaszenie pożaru na terenie sortowni odpadów przy ulicy Wolskiej, do którego doszło 29 września. - To był jeden z największych od wielu lat pożarów w Piotrkowie pod względem zaangażowanych sił i środków oraz czasu trwania akcji gaśniczej - przyznaje brygadier Wojciech Pawlikowski z Państwowej Straży Pożarnej w Piotrkowie. W akcji brało udział około 260 strażaków.

Zapaliła się sortownia odpadów firmy HAK. Ogniem objęte zostały obiekty technologiczne oraz składowisko odpadów.

W akcji udział wzięło **50 zastępów i 100 ratowników Państwowej Straży Pożarnej** z Piotrkowa Trybunalskiego, Łodzi i Tomaszowa Mazowieckiego oraz **36 zastępów i 166 ratowników z Ochotniczych Straży Pożarnych** z terenu gmin Wola Krzysztoporska, Moszczenica, Czarnocin, Sulejów, Wolbórz, Rozprza i Grabica. Działania wspierały także Urząd Miasta w Piotrkowie, policja, pogotowie energetyczne, pogotowie gazowe, straż miejska oraz Wojewódzki Inspektorat Ochrony Środowiska.

- Nasze działania zaczęły się **29 września około godziny 17.00 i zakończone zostały 2 października o godzinie 13.46.** Przez cały ten czas strażacy byli na miejscu i prowadzili działania. W pierwszej fazie były to działania typowo gaśnicze, następnie przeszliśmy do fazy dogaszania. W kolejnych dniach, wspólnie z pracownikami sortowni, rozgarnialiśmy hałdy odpadów i przelewaliśmy wodą, aby dotrzeć do zarzewi ognia, które przedostały się na znaczną głębokość. 2 października zakończyliśmy działania ciągłe, ale w kolejnych dniach zdarzały się sytuacje, że dochodziło tam do małych pożarów i były dysponowane zastępy z Jednostki Ratowniczo-Gaśniczej. Te akcje trwały od 40 minut do półtorej godziny - mówi bryg. Wojciech Pawlikowski z Państwowej Straży Pożarnej w Piotrkowie.

Pożarem objęty był teren o powierzchni około 4 tysięcy metrów kwadratowych. **Straty oszacowano na około 20 milionów złotych**, natomiast uratowano mienie o wartości około 8 milionów złotych. Spaliły się 3 hale ciągu technologicznego sortowni i wyposażenie. Częściowemu zniszczeniu uległa instalacja fotowoltaiczna, która znajdowała się na tych halach.

Brygadier Wojciech Pawlikowski dodaje, że do strat należy włączyć też kwestie związane ze środowiskiem. - Produkty spalania przedostały się do atmosfery i zostały poniesione z prądami powietrza. **Nadal trwają działania na Śrutowym Dołku, gdzie wody popożarowe dostały się do cieku**. Są rozstawione zapory filtracyjne w kilku punktach. Prowadzimy ciągły monitoring wspólnie z pracownikami piotrkowskiej delegatury WIOŚ i pracownikami Zarządu Dróg i Utrzymania Miasta - tłumaczy.

Strażacy określili przypuszczalną przyczynę pożaru jako **samozapalenie materii biologicznej**, która była w tych odpadach. - Najprawdopodobniej doszło do nagrzania tych materiałów poprzez procesy biologiczne. Dokładne okoliczności tego pożaru wyjaśnia policja pod nadzorem prokuratury - zaznacza brygadier Pawlikowski.

pakwi

zdjęcia I.Stachaczyk

eprasa.pl 1683ef17df

„Pioma” wypięknieje. Remont szkoły potrwa pięć lat

Szkoła była nie remontowana od lat. Łącznik między budynkami powstał jeszcze za rządów dyrektora Andrzeja Pola i od tamtej pory nikt nie podejmował tematu jakiejkolwiek modernizacji.

- Sytuacja nie jest taka tragiczna – stwierdza obecny dyrektor ZSP nr 2 Artur Fabiański – ponieważ wewnątrz szkoły jest w miarę dobrze, korytarze zadbane z nową wykładziną, łazienki w stanie dobrym. Gorzej od strony ulicy, budynek przypomina socjalizm, ocieplenia brak.

W tym roku zaplanujemy remont, odwiedzają nas architekci z łodzi, którzy pilotuj nasz projekt. Uparliśmy się na dwukolorową fasadę w odcieniach szarości.

Natomiast właściwy remont „Piomy” na dobre rozpocznie się w przyszłym roku szkolnym, a prace budowlane będą uwzględniały potrzeby placówki edukacyjnej. - Mamy kilka segmentów szkoły i okresowo będziemy wyłączać poszczególne z nich, tak, aby normalnie prowadzić zajęcia – tłumaczy dyrektor – Najpierw pod młotek pójdą budynki C i D, ten ostatni zostanie wyburzony i na jego miejscu powstaną parkingi dla samochodów oraz rowerów.

Planowany remont może potrwać do pięciu lat.

REKLAMA

eprasa.pl 1683ef17df

NA SYGNALE

Tygodniowy przegląd wydarzeń z regionu

Przewoźnik bez odpowiedniego zezwolenia złapany dwukrotnie

W okolicy Piotrkowa Trybunalskiego Inspektorzy Transportu Drogowego zatrzymali do kontroli zespół pojazdów, którym przewożono element elektrowni wiatrowej. W wyniku kontroli stwierdzono, że rzeczywista masa całkowita tych pojazdów osiąga blisko 70 ton, dopuszczalne naciski niektórych z osi są przekroczone, a jego wymiary zewnętrzne znacząco dobiegają od normatywnych.

Co więcej, okazało się, że przewoźnik drogowy nie posiada odpowiedniego zezwolenia na przejazd pojazdów nienormatywnych, a jednostka ta nie jest w sposób prawidłowy pilotowana. Po kilku dniach postoju na parkingu strzeżonym, uzyskaniu stosownego zezwolenia, a także zapewnienia prawidłowej ilości pilotów zezwolono na kontynuowanie podróży. 3 października oczom inspektorów patrolujących jedną z dróg krajowych w okolicy Piotrkowa Trybunalskiego ukazał się ten sam zespół pojazdów z podobnie wyglądającym ładunkiem, który ponownie pilotowany był przez jeden pojazd pilotujący. W takiej sytuacji skierowanie pojazdów na wagę było naturalnym odruchem kontrolujących. Tutaj okazało się, że przewoźnik legitymuje się zezwoleniem na przejazd pojazdu nienormatywnego, które uzyskał po wrześniowym spotkaniu z inspektorami. Teraz jednak parametry pojazdów są znacząco wyższe od zmierzonych, dwa tygodnie wcześniej co uniemożliwia wykorzystanie uprawnień wynikających z tego dokumentu. W tej sytuacji pojazdy trafiły znowu na parking strzeżony, a przewoźnik musi ponowić znaną mu z wcześniejszych doświadczeń procedurę pozyskania nowego zezwolenia na przejazd pojazdu nienormatywnego.

F.Zieliński

Sebastian M. przesłuchany Nie przyznaje się do winy

Sebastian M. został przesłuchany przez prokuratora wyznaczonego do udziału w postępowaniu ekstradycyjnym. Mężczyzna jest uznawany przez prokuraturę za sprawcę tragicznego wypadku sprzed roku na autostradzie A1, w którym zginęła trzyosobowa rodzina. Sebastian M., krótko po zdarzeniu wyjechał do Zjednoczonych Emiratów Arabskich, gdzie przebywa do tej pory.

Po wypadku, do którego doszło 16 września 2023 roku na A1 w Sierosławiu, Sebastian M. nie został zatrzymany. W krótkim czasie wyleciał do Dubaju. Mężczyzna nadal przebywa w Zjednoczonych Emiratach Arabskich, a Polska domaga się jego ekstradycji.

W miniony czwartek odbyło się spotkanie w sprawie postępowania ekstradycyjnego z udziałem wysokiego urzędnika Ministerstwa Sprawiedliwości Zjednoczonych Emiratów Arabskich, dyrektora Biura Współpracy Międzynarodowej Prokuratury Krajowej, kierownictwa Departamentu Współpracy Międzynarodowej i Praw Człowieka Ministerstwa Sprawiedliwości oraz członków korpusu dyplomatycznego Ambasady Rzeczypospolitej Polskiej w Abu Dabi. Spotkanie było prowadzone w formie wideokonferencji.

Tego samego dnia odbyło się przesłuchanie Sebastiana M. Polska prokuratura uznaje to za początek procedury ekstradycyjnej.

- Przeprowadzenie tej czynności procesowej wskazuje na formalne rozpoczęcie procedury ekstradycyjnej - informuje prokurator Anna Adamiak, rzecznik prasowy Prokuratora Generalnego.

W trakcie przesłuchania prokurator emiracki poinformował ściganego o obowiązującym go zakazie opuszczania terytorium ZEA.

- Sebastian M. nie przyznał się do popełnienia czynu stanowiącego podstawę wniosku oświadczając, że podejmowane wobec niego działania przez polską prokuraturę są motywowane politycznie - relacjonuje prokurator Anna Adamiak.

Jak dodaje rzecznik Prokuratora Generalnego, podczas spotkania odniesiono się również do pojawiającej się w przestrzeni publicznej informacji o uzyskaniu przez Sebastiana M. statusu rezydenta w Zjednoczonych Emiratach Arabskich.

- Przedstawiciel ZEA nie posiadał wiedzy umożliwiającej potwierdzenie tej informacji, oświadczył, że jest na etapie jej sprawdzania, jednakże wszyscy uczestnicy spotkania zgodnie stwierdzili, że okoliczność ta w myśl postanowień umowy pomiędzy Rzecząpospolitą Polską a Zjednoczonymi Emiratami Arabskimi o współpracy prawnej w sprawach karnych nie ma znaczenia prawnego przy podejmowaniu decyzji w przedmiocie ekstradycji - wyjaśnia prok. Anna Adamiak.

Polska prokuratura zobowiązała się do nadesłania władzom emirackim do końca października 2024 r. informacji ze śledztwa w zakresie ustaleń istotnych dla postępowania ekstradycyjnego.

P.Kwiatkowski

Zderzenie 4 samochodów na ul. Przemysłowej

W piątek (4 października) rano, tuż po godzinie 9:00, doszło do groźnego wypadku na ulicy Przemysłowej w Piotrkowie Trybunalskim. W zdarzeniu brały udział trzy samochody osobowe oraz jeden dostawczy. W wyniku zderzenia jedna osoba została ranna, a ruch drogowy był całkowicie zablokowany w obu kierunkach.

Z informacji przekazanych przez świadków zdarzenia wynika, że kierujący dostawczym Renaultem, jadąc w stronę ulicy Roosevelta, próbował skręcić w lewo do tartaku. Nie upewnił się jednak, czy może bezpiecznie wykonać ten manewr, co doprowadziło do zderzenia z nadjeżdżającą z przeciwka Mazdą. Siła uderzenia była na tyle duża, że Mazda odbiła się od Renaulta, po czym uderzyła w dwa inne pojazdy - Citroena Berlingo oraz Volkswagena Polo, które jechały od strony ulicy Moryca. Ostatecznie dostawczy Renault zatrzymał się dopiero po uderzeniu w latarnię. Zarówno kierującemu Renaultem i Volkswagenem jak i kierującej Citroenem nic się nie stało.

Na miejsce szybko przybyły służby ratunkowe. Kobieta, która prowadziła Mazdę, została przewieziona do szpitala.

Wjechał w Smarta i pieszego. Groźny wypadek na Wojska Polskiego.

W poniedziałek, 7 października na ulicy Wojska Polskiego w okolicy skrzyżowania z ulicą Stronczyńskiego doszło do groźnego zdarzenia. Najpierw zderzyły się tam dwa samochody osobowe, a w skutek zdarzenia kierujący jednego z nich zjechał na chodnik i potrącił młodego mężczyznę. Trafił on do szpitala. Są lekkie utrudnienia w ruchu.

Do wypadku doszło przed godziną 12. Kierująca Smartem ForFour zatrzymała się przed samochodami stojącymi przed nią. Kierowca Renaulta Scenic, jadący za nią, w ostatniej chwili próbował uniknąć kolizji i odbił w lewo. Niestety, bokiem uderzył w tył Smarta, a następnie zjechał na chodnik, którym szedł pieszy. Młody mężczyzna został potrącony i z obrażeniami ciała trafił do szpitala.

I.Stachaczyk

Potrącenie hulajnogisty w Piotrkowie

Również w piątek, 4 października doszło do groźnego zdarzenia na przejściu dla pieszych w Al. Kopernika w Piotrkowie. Tuż za skrzyżowaniem z ulicą Próchnika doszło do potrącenia osoby poruszającej się hulajnogą elektryczną. Kierujący jednośladem został przetransportowany do szpitala. Do wypadku doszło na prawym pasie w kierunku wylotu z miasta.

I.Stachaczyk

Odeszli do wieczności

S.P.
30 września 2024
Ireneusz Rus
żył 64 lat

S.P.
5 października 2024
Wiesława Dukała
żyła 79 lat

S.P.
4 października 2024
Teresa Budzanowska
żyła 79 lat

S.P.
5 października 2024
Mirosława Rosińska
żyła 70 lat

DOM POGRZEBOWY
AVE
GERARD MAJCHROWSKI
Piotrków Tryb., Wojska Polskiego 62

tel. 44 647 04 21
tel. 602 365 916

Całodobowe i kompleksowe usługi pogrzebowe i kremacyjne, wypłata zasiłku pogrzebowego ZUS, KRUS na miejscu

eprasa.pl 1683ef17df

Zachowek, kto jest uprawniony do jego otrzymania?

Często pytania osób korzystających z nieodpłatnych porad prawnych dotyczą kwestii związanych z zachowkiem. Pytania dotyczą najczęściej następujących kwestii: czym zachowek jest, jak zabezpieczyć się przed koniecznością jego zapłaty, czy można go uniknąć, kto jest uprawniony do jego otrzymania i zobowiązany do zapłaty…

Zatem od początku…

Zachowek, najkrócej mówiąc to majątek, który powinien przypaść najbliższym tylko z tego powodu, że łączą go ze zmarłym więzy krwi. Uregulowany jest w art. 991 i następnych Kodeksu Cywilnego.

Zachowek mogą otrzymać wyłącznie :

• zstępni spadkodawcy (dzieci, wnuki, prawnuki itd.),

• małżonek,

• rodzice spadkodawcy, ale tylko wtedy gdy w konkretnej sytuacji byliby powołani do dziedziczenia czyli wtedy gdy spadkodawca nie pozostawił zstępnych (dzieci).

Należy pamiętać, że zachowek nie przysługuje wszystkim osobom, które potencjalnie obejmuje dziedziczenie ustawowe – nie przysługuje rodzeństwu ani kuzynom spadkodawcy.

Zachowek może być przekazany za życia (np. w ramach darowizny) albo po śmierci (w ramach dziedziczenia). Jeżeli uprawniony do otrzymania zachowku go nie otrzyma, może żądać pokrycia zachowku w pieniądzu od osób zobowiązanych do jego zapłaty.

Kto musi zapłacić zachowek?

Ten, komu przysługuje zachowek, może żądać jego zapłaty od:

1. spadkobierców oraz osób, które otrzymały zapis windykacyjny (zapisobierców windykacyjnych) lub,

2. w przypadku braku możliwości wyegzekwowania zachowku od osób z punktu 1, roszczenie przysługuje wobec osób, które otrzymały od spadkodawcy darowiznę (obdarowanych) lub wobec fundacji rodzinnej;

Jaka jest wysokość zachowku?

Kodeks cywilny określa, że przy obliczaniu zachowku bierze się pod uwagę wartość całości spadku oraz wartość udziału spadkowego, który przysługiwałby uprawnionemu do zachowku w przypadku dziedziczenia ustawowego oraz jego sytuację życiową. W kodeksie cywilnym przewidziano dwie wysokości zachowku, które odnoszą się do sytuacji uprawnionego:

• połowa wartości udziału spadkowego – co stanowi zasadę,

• dwie trzecie udziału spadkowego – jeżeli uprawniony jest trwale niezdolny do pracy albo małoletni.

Jednym z najczęstszych pytań dotyczących zachowku zadawanym przez Klientów, jest to czy można uniknąć zapłaty zachowku albo jak ograniczyć wysokość zachowku.

Najlepiej pomyśleć o tym jeszcze za życia spadkodawcy i tak rozdysponować majątkiem by nie było konieczności jego zapłaty. Dotyczy to m.in. umowy o dożywocie, która pozwala w ogóle uniknąć obowiązku zapłaty zachowku.

Jeżeli ktoś domaga się od Ciebie wypłaty zachowku, powinieneś skorzystać z profesjonalnej pomocy prawnej. Specjalista przeanalizuje wtedy następujące kwestie:

• czy na żądany zachowek nie powinny zostać zaliczone darowizny otrzymane przez chcącego otrzymać zachowek,

• czy odpowiedzialność innych osób nie wyprzedza Twojej odpowiedzialności ,

• czy zachowek nie jest przedawniony ,

Zgodnie przepisami Kodeksu cywilnego (art. 5), w sytuacjach szczególnych możliwe jest również podniesienie wobec osoby żądającej wypłaty zachowku zarzutu działania sprzecznego z zasadami współżycia społecznego, co może powodować pozbawienie prawa do zachowku w całości albo wpływać na wysokość zachowku (obniżając go w pewnym zakresie.

Jeśli borykasz się z podobnym problemem, niezależnie od stanu faktycznego , zachęcam do skorzystania z profesjonalnej pomocy radcy prawnego, który pomoże wybrać optymalną drogę postępowania w Twojej sytuacji.

Do zobaczenia.

Małgorzata Szczygielska-Krzysztofik
Radca Prawny

Artykuł finansowany w ramach dotacji udzielonej przez Zarząd Powiatu Piotrkowskiego na realizację w roku 2024 zadań publicznych w zakresie powierzenia prowadzenia punktu nieodpłatnej pomocy prawnej, punktu świadczenia nieodpłatnego poradnictwa obywatelskiego oraz edukacji prawnej na terenie Powiatu Piotrkowskiego

MINISTERSTWO SPRAWIEDLIWOŚCI
www.ms.gov.pl

Nieodpłatne porady prawne, porady obywatelskie i mediacja w roku 2024

Nie stać Cię na odpłatne porady? Masz jakiś problem?
Nie wiesz jak sobie z nim poradzić?
Potrzebujesz pomocy?

- Skorzystaj z porad w punktach nieodpłatnych porad prawnych lub punkcie świadczenia nieodpłatnego poradnictwa obywatelskiego. Postaramy się pomóc i w miarę możliwości znaleźć dobre rozwiązanie.
- Nieodpłatna pomoc prawna i nieodpłatne poradnictwo obywatelskie przysługują osobie uprawnionej, która nie jest w stanie ponieść kosztów odpłatnej pomocy, w tym osobie fizycznej prowadzącej jednoosobową działalność gospodarczą.
- Wystarczy, że osoba uprawniona, przed uzyskaniem nieodpłatnej pomocy prawnej lub nieodpłatnego poradnictwa obywatelskiego złoży oświadczenie, że nie jest w stanie ponieść kosztów odpłatnej pomocy. Osoba korzystająca z nieodpłatnej pomocy prawnej lub nieodpłatnego poradnictwa obywatelskiego w zakresie prowadzonej działalności gospodarczej dodatkowo składa oświadczenie o niezatrudnianiu innych osób w ciągu ostatniego roku.

Termin wizyty ustalany jest pod numerem telefonu 44 732 88 18 lub mailowy: poradyprawne@powiat-piotrkowski.pl oraz za pośrednictwem strony internetowej przeznaczonej do zapisów: https://np.ms.gov.pl/zapisy

Punkty Udzielania Nieodpłatnej Pomocy Prawnej

Trzepnica Kolonia 13A
97-352 Łęki Szlacheckie
Poniedziałek 16.00 - 20.00
Środa 08.00 - 12.00
Czwartek 13.00 - 17.00

Wspólny Dom w Ręcznie
ul. Piotrkowska 5, 97 – 510 Ręczno
Wtorek 15.00 - 19.00
Piątek 08.00 - 12.00

Moszczenica
ul. Piotrkowska 13, 97-310 Moszczenica
Wtorek 13.00 - 17.00
Środa 11.30 - 15.30
Czwartek 8.00 - 12.00

Wolborskie Centrum Kultury w Wolborzu
ul. Modrzewskiego 15, 97 – 320 Wolbórz
Poniedziałek 14.00 - 18.00
Piątek 09.00 - 13.00

Gminne Centrum Kultury
ul. Kościuszki 6, 97-340 Rozprza
Wtorek 16.00 - 20.00
Czwartek 09.00 - 13.00
Piątek 14.00 - 18.00

Dom Kultury Gminy Gorzkowice
ul. Cmentarna 5, 97 – 350 Gorzkowice
Poniedziałek 14.00 - 18.00
Środa 14.00 - 18.00

Punkt Świadczenia Nieodpłatnego Poradnictwa Obywatelskiego
ZSCKU w Sulejowie
ul. Milejowska 21, 97-330 Sulejów
Poniedziałek - czwartek 8.30 - 12.30
Piątek 12.30 - 16.30

POMOC PRAWNA
PORADY OBYWATELSKIE
MEDIACJA

Zadanie publiczne finansowane przez Powiat Piotrkowski z dotacji celowej z budżetu państwa.

eprasa.pl 1683ef17df

„Powiat zapobiega udarom – Zdrowa Kobieta" - przed nami konferencja naukowa i seminarium

Jakie są czynniki ryzyka zachorowania na udar wśród kobiet? Jak wygląda profilaktyka i jakie są możliwości zapobiegania udarowi? Jakie są objawy udaru, leczenie i rokowania? Na te i na wiele innych pytań odpowiedzą nasi eksperci podczas konferencji naukowej oraz seminariów, na które zapraszamy wszystkie kobiety z terenu Powiatu Piotrkowskiego.

Celem zaplanowanych inicjatyw jest kształtowanie postaw prozdrowotnych, zachęcenie do dbania o zdrowie, przekazanie wiedzy o udarze mózgu dotykającym kobiety i upowszechnienie informacji o udzieleniu pomocy i jej szukaniu.

Konferencja odbędzie się w dniu 15 października, o godzinie 16:00, w Hotelu Magellan w Bronisławowie (ul. Żeglarska 35/31, 97-320 Wolbórz). Wykłady przeprowadzi Mirosław Paszczyk - specjalista pielęgniarstwa anestezjologicznego i intensywnej opieki, ratownik medyczny, magister pielęgniarstwa, instruktor kursów „Zaawansowanych Technik Resuscytacyjnych u Dorosłych, Dzieci i Niemowląt". Od ponad 15 lat związany z intensywną terapią, a przede wszystkim z promocją zdrowia wśród młodzieży i seniorów w programach regionalnych realizowanych przez Województwo Łódzkie, a także programach promocji zdrowia kobiet realizowanych przez Instytut Centrum Zdrowia Matki Polki w Łodzi. Obecnie Dyrektor Centrum Szkoleń Medycznych.

Uzupełnieniem wiedzy dotyczącej problematyki udaru u kobiet będzie stanowić **seminarium dietetyczne**, które odbędzie się w dniu **17 października, o godzinie 12:00 oraz 18:00 (do wyboru), w Starostwie Powiatowym w Piotrkowie Trybunalskim** (ul. Dąbrowskiego 7, 97-300 Piotrków Trybunalski). Uczestniczki seminarium dowiedzą się, jakie są specjalne diety mające chronić przed chorobami neurodegeneracyjnymi oraz co należy wziąć pod uwagę przy wyborze najlepszej diety dla pacjentów w czasie rehabilitacji po udarze mózgu. Seminarium poprowadzi mgr inż. Agnieszka Kostrzewska – absolwentka Wydziału Żywienia Człowieka w SGGW w Warszawie o specjalności dietetyk. Pracowała jako nauczyciel na Wydziale Dietetyki w Zespole Szkół Medycznych w Łodzi oraz w Dziale Promocji Zdrowia WSSE w Łodzi. Prowadziła szereg warsztatów oraz wykładów m.in. dla uczestników Uniwersytetu Trzeciego Wieku i Klubu Seniora.

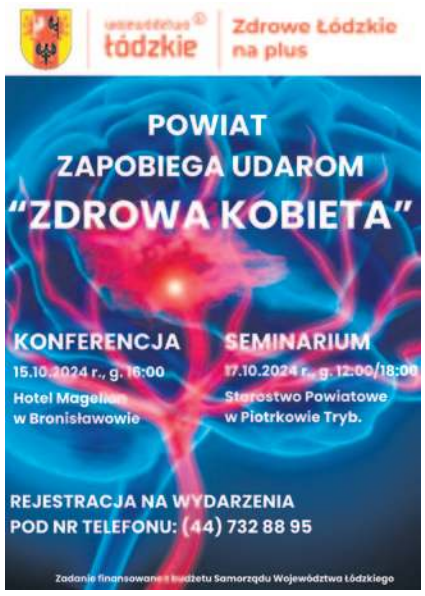

Wszystkie zainteresowane kobiety z Powiatu Piotrkowskiego zapraszamy do rejestracji na wydarzenia. Liczba miejsc w konferencji i seminarium jest ograniczona. O zakwalifikowaniu się decyduje kolejność zgłoszeń. Prosimy o zgłaszanie uczestnictwa w powyższych wydarzeniach do Starostwa Powiatowego w Piotrkowie Trybunalskim, pod numerem telefonu: (44) 732 88 95.

Powyższe aktywności są realizowane przez Powiat Piotrkowski w ramach zadania „Zdrowe Łódzkie na plus".

Zadanie finansowane z budżetu Samorządu Województwa Łódzkiego.

Ważna informacja dla mieszkańców Rozprzy

Kompleksowa modernizacji ewidencji gruntów i budynków na obszarze jednostki ewidencyjnej Rozprza Miasto została zakończona. Na podstawie zebranych danych powstał projekt operatu opisowo-kartograficznego, z którym można się zapoznać i zgłosić do niego uwagi.

Dokument został wyłożony w Gminnym Centrum Kultury w Rozprzy przy ul. Kościuszki 6, które czynne jest:

- poniedziałek od 10.00 do 18.00
- wtorek, środa od 8:00 do 16:00,
- czwartek od 13:00 do 19:00,
- piątek od 7:00 do 15:00

oraz w Powiatowym Ośrodku Dokumentacji Geodezyjno-Kartograficznej w siedzibie Starostwa Powiatowego w Piotrkowie Trybunalskim, ul. Sienkiewicza 16 A (niski parter) – pokój nr 1 od poniedziałku do piątku od godz. 7:30 do 15:30.

Prawo wglądu do projektu operatu ma każdy mieszkaniec miasta Rozprza, osoby prawne i jednostki organizacyjne nieposiadające osobowości prawnej lub w imieniu nieobecnych – upoważnieni pełnomocnicy.

Dane ewidencyjne będą wyłożone do 11 października tego roku. Po upływie tego terminu projekt operatu opisowo-kartograficznego staje się operatem ewidencji gruntów. Informacja o tym zostanie ogłoszona przez Starostę Powiatu Piotrkowskiego w Dzienniku Urzędowym Województwa Łódzkiego oraz Biuletynie Informacji Publicznej Starostwa Powiatowego w Piotrkowie Trybunalskim.

Aleksandrów

Warsztaty tworzenia biżuterii z kamieni szlachetnych

30 września br. w Gminnej Bibliotece Publicznej w Aleksandrowie odbyły się wyjątkowe warsztaty, podczas których mieszkanki Gminy Aleksandrów mogły wspólnie tworzyć piękną biżuterię z kamieni naturalnych. Warsztaty zostały poprowadzone przez Joannę Kubacką z „Makramasia", która na co dzień tworzy nie tylko przepiękną biżuterię z kamieni naturalnych, ale także inne wspaniałe prace rękodzielnicze.

Warsztaty rozpoczęły się prezentacją dotycząca tworzenia biżuterii oraz znaczenia kamieni naturalnych w codziennym życiu. Panie krok po kroku zapoznawały się jak wykonać biżuterię z wykorzystaniem kamieni naturalnych. Uczestniczki spotkania własnoręcznie wykonywały biżuterię tworząc własne kompozycje pod względem formy i koloru. Tworzenie ozdób techniką modułową, wymaga precyzji, staranności, kreatywnego myślenia i estetyki wykonania. Dlatego też własnoręcznie wykonana biżuteria będzie na pewno miłą i oryginalną ozdobą każdej kobiety.

Wspólna praca była pełna radości, śmiechu i wzajemnej pomocy. Wszyscy uczestnicy z dumą prezentowali swoje dzieła podczas końcowej wystawy, a ich prace były naprawdę inspirujące.

Budowa drogi wewnętrznej w miejscowości Wolica

Trwają prace przy budowie drogi wewnętrznej w miejscowości Wolica. Realizacja tego przedsięwzięcia jest możliwa dzięki pozyskaniu środków zewnętrznych na wykonanie tej inwestycji z budżetu Samorządu Województwa Łódzkiego w kwocie 139 780,00 złotych.

W ramach realizacji zadania publicznego zostanie wyremontowany odcinek drogi o długości ok 250 m. Realizacja tego przedsięwzięcia, to nie tylko poprawa bezpieczeństwa, ale również systematyczne podnoszenie atrakcyjności kolejnych terenów gminy Aleksandrów.

eprasa.pl 1683ef17df

Grabica

Wyczekiwane remonty dróg w miejscowościach Brzoza-Kafar-Wola Bykowska dobiegły końca!

Ten rok w gminie Grabica zdecydowanie upływa pod znakiem intensywnych robót drogowych. Kolejne odcinki pomiędzy miejscowościami Brzoza-Kafar i Wola Bykowska zostały oddane do użytku dla mieszkańców!

Inwestycje były niezwykle potrzebne, ponieważ drogi, na skutek prac związanych z budową kanalizacji sanitarnej w latach poprzednich straciły na swoim standardzie. W ramach przedsięwzięć zostały poszerzone jezdnie i położone nowe nawierzchnie. Wyremontowano zjazdy, utwardzono pobocza, udrożniono rowy oraz wykonano oznakowania poziome i pionowe. Wszystkie modernizacje przypominały „operację na żywym organizmie", ponieważ, aby nie utrudnić komunikacji mieszkańcom, prace remontowe były prowadzone z czasowymi wyłączeniami ruchu.

Samorząd gminy Grabica ma nadzieję, że wyremontowane drogi przez wiele lat będą służyć mieszkańcom. Wójt gminy Grabica Krzysztof Kuliński podkreśla, iż polityka oparta na remontach dróg gminnych będzie kontynuowana, gdyż poprawa infrastruktury drogowej wpływa wymiernie na rozwój gminy i poprawę bezpieczeństwa ich użytkowników.

O Grabicy czytaj również na ePiotrkow.pl

Gorzkowice

Kolejne granty sołeckie w gminie zrealizowane

Bezpieczny pieszy w Sołectwie Gorzkowice

Przy ulicy Kościelnej obok Szkoły Podstawowej w Gorzkowicach zamontowano radarowy wyświetlacz prędkości.

Inwestycja kosztowała 15 500,00 zł, z czego 15 000,00 zostało przeznaczone z dotacji celowej z budżetu Województwa Łódzkiego „Sołectwo na Plus".

Fotoradar w czasie rzeczywistym pokazuje naszą prędkość. Przy przepisowej jeździe wyświetla się napis DZIĘKUJĘ, przy przekroczeniu prędkości pokazywana jest informacja ZWOLNIJ.

Mamy nadzieje, że to uświadomi nam z jaką jeździmy naprawdę prędkością i zachęci (bo nie zmusi) do jazdy przepisowej i bezpiecznej.

Niestety pozostałych nie przekona nic. Tym osobom możemy tylko powiedzieć, że radar ma blokadę do pewnej prędkości jeśli ktoś chciałby bić rekordy.

Każdy element zwiększający bezpieczeństwo na drodze jest wart inwestycji, tym bardziej w obszarach gdzie pojawiają się dzieci.

Prosimy państwa o rozważną i bezpieczną jazdę.

Doposażenie placu zabaw w miejscowości Bujniczki

W ramach środków z funduszu „Sołectwo na Plus" zakupiono atestowany sprzęt wyposażenia placu zabaw w miejscowości Bujniczki.

Całkowity koszt zadania 15 000,00 zł – całość pokryta z otrzymanej dotacji.

Plac zabaw doposażono w następujące urządzenia zabawowe m.in. huśtawki, bujaki, karuzelę.

Dostawcą urządzeń zabawowych była firma ABC Edukacji z siedzibą w Zgierzu.

Doposażony plac zabaw będzie cieszył się popularnością wśród lokalnej społeczności, a zwłaszcza wśród dzieci.

Budowa nowego odcinka oświetlenia ulicznego - Kamienny Most

Trwają prace przy budowie nowego odcinka oświetlenia ulicznego w miejscowości Kamienny Most. Celem realizacji zadania inwestycyjnego jest przede wszystkim poprawa bezpieczeństwa uczestników ruchu drogowego.

Wszystkie prace realizowane są przez pracowników Referatu Gospodarki Komunalnej.

eprasa.pl 1683ef17df

Sulejów

Nasi seniorzy będą mieli swój klub

Stworzenie miejsca dla najbardziej potrzebujących seniorów z terenu całej gminy Sulejów, umożliwi nam dotacja pozyskana na ten cel, którą otrzymaliśmy przede wszystkim w ramach programu regionalnego Fundusze Europejskie dla Łódzkiego 2021-2027 (1 103 084,72 złotych. W tym finansowanie z Unii Europejskiej - 987 126,01 złotych, finansowane z wkładu krajowego - 115 958,71 złotych, wkład własny - 58 240 złotych). Sulejowscy radni, podczas nadzwyczajnej sesji Rady Miejskiej, podjęli już stosowne uchwały w tej sprawie i niebawem ogłosimy nabór.

Dotacja zostanie przeznaczona zarówno na utworzenie, jak i funkcjonowanie Klubu, w tym na zajęcia edukacyjno-integracyjne, teatralne, profilaktyczne, z psychologiem, wyjścia na basen, do kina, teatru, galerii, zorganizowanie ognisk, wycieczek jednodniowych, warsztatów plenerowych na świeżym powietrzu, zakup materiałów do terapii, wspólne wyjazdy i wiele innych. Ponadto każdy będzie miał zapewniony ciepły posiłek. - Bardzo się z tego cieszę, że będziemy mieli ofertę również dla grup senioralnych. Klub będzie się mieścił w budynku Miejskiego Ośrodka Kultury w Sulejowie, przy ulicy Rynek 1.

Wkrótce ogłosimy nabór, ale już dzisiaj zachęcamy do uczestnictwa wszystkich seniorów, którzy będą mieli wolę, chęć i będą kwalifikowali się do tego programu. Na pewno przewidujemy tam cały szereg warsztatów, między innymi rękodzielniczych, ale również takich, związanych z ochroną zdrowia – czyli edukacją zdrowotną, a także bezpieczeństwem – powiedziała Dorota Jankowska, burmistrz Sulejowa. Seniorzy będą mogli korzystać z zaadaptowanego pomieszczenia na parterze sulejowskiego MOK-u. Ponadto będą mieli do dyspozycji miedzy innymi salę spotkań, piękne i przestronne łazienki oraz dużą nowoczesną salę-aulę, w której będą się odbywać zajęcia gimnastyczne, ruchowe oraz rekreacyjne. Wszystkie pomieszczenia będą dostępne również dla osób z niepełnosprawnościami. Sercem Klubu Seniora będzie ogólnodostępna sala spotkań, wyposażona w stół, krzesła, telewizor, sofę, czy komputer. Klub Seniora będzie funkcjonował w ramach struktury Miejskiego Ośrodka Pomocy Społecznej w Sulejowie, od listopada 2024 roku do grudnia 2026 roku, przez cztery godziny dziennie, od poniedziałku do piątku. W ten sposób zapewnimy wsparcie najbardziej potrzebującym i samotnym seniorom. Szczegółowych informacji na temat naboru do Programu udzielają pracownicy Miejskiego Ośrodka Pomocy Społecznej w Sulejowie, pod numerem 515 105 987 lub 44 616 20 33, wewnętrzny 21 oraz 25.

Będziemy mogli lepiej zarządzać zasobami wodnymi...

...ponieważ otrzymamy pokaźną dotację na budowę dwóch zbiorników retencyjnych. Nasze wnioski, które złożyliśmy pod koniec maja bieżącego roku, zostały rozpatrzone pozytywnie i otrzymamy na ten cel prawie 1 milion złotych. Na budowę takiego obiektu w Witowie-Kolonii przyznano naszej gminie 485 942 złotych, a na stworzenie zbiornika w Bilskiej Woli-Kolonii – 500 000 złotych.

W piątek, 4 października 2024 roku, Dorota Jankowska, burmistrz Sulejowa, podpisała w tej sprawie stosowne umowy w siedzibie Urzędu Marszałkowskiego Województwa Łódzkiego, odbierając gratulacje od wicemarszałka Piotra Wojtysiaka. Już kilka lat temu przedstawiciele obecnego Ministerstwa Klimatu i Środowiska, ostrzegali, że nasze województwo jest najbardziej zagrożone „pustynnieniem", co oznacza, że poziom wód gruntowych będzie się systematycznie obniżał. Jednocześnie, zmiana klimatu i sytuacji hydrologicznej może spowodować, że będzie dochodzić do powodzi w dolinach największych rzek regionu, czyli Warty, Pilicy i Bzury. W związku z tym budowa kolejnych zbiorników retencyjnych, które będą służyć do gromadzenia wód opadowych lub roztopowych, wód gruntowych lub wód płynących, powinna być dla nas priorytetem.

Zbiorniki w Witowie-Kolonii i Bilskiej Woli-Kolonii zostaną wybudowane w przyszłym roku, a dotacje na ten cel przyznano naszej gminie w ramach poddziałania „Wsparcie na inwestycje związane z rozwojem, modernizacją i dostosowywaniem rolnictwa i leśnictwa" objętego Programem Rozwoju Obszarów Wiejskich na lata 2014-2020.

Wolbórz

Grupa motocyklowa „WOLBÓRZ" pomaga powodzianom

Miłośnicy jednośladów z wolborskiej grupy motocyklowej wsparli zbiórkę pieniędzy dla poszkodowanej wskutek powodzi gminy Lądek-Zdrój.

W sytuacji ogromnego nieszczęścia jakie wydarzyło się południowo-zachodniej Polsce, a w związku z tym niewyobrażalnych dramatów społecznych i osobistych, pomoc potrzebującym staje się nie tylko priorytetem, ale wręcz obowiązkiem każdego z nas. Pomaganie innym to nie tylko wyraz altruizmu i empatii, ale także działanie, które niesie ze sobą szereg korzyści dla tych, którzy angażują się w niesienie pomocy. Miłośnicy jednośladów z wolborskiej grupy motocyklowej postanowili wesprzeć zbiórkę pieniędzy dla poszkodowanej wskutek powodzi gminy Lądek-Zdrój. W trakcie ostatniego w tym sezonie wyjazdu w Beskid Sądecki zebrano kwotę 4000 zł, która została wpłacona na wskazane konto gminy.

Droga S12 ruszają konsultacje

Andrzej Jaros burmistrz Wolborza spotkał się z Ministrem Infrastruktury w sprawie konsultacji drogi ekspresowej S12.

Ruszają konsultacje ważnej drogi ekspresowej S12, która przebiegać będzie przez gminę Wolbórz. Oficjalnie ogłosił ten ważny projekt Dariusz Klimczak Minister Infrastruktury. W spotkaniu w Tomaszowie Mazowieckim z ministrem i z samorządowcami z 11 gmin woj. łódzkiego, przez które przebiegać będzie ta ważna droga ekspresowa wziął udział Andrzej Jaros burmistrz Wolborza. Droga S12 przebiegać będzie od węzła Łódź Płd. do Kozenina (pow. opoczyński)

Już teraz zapraszamy mieszkańców gminy Wolbórz do wzięcia udziału w konsultacjach tej drogi, które odbędą się 9 października o godz. 18:00 w Wolborskie Centrum Kultury im. Andrzeja Frycza Modrzewskiego.

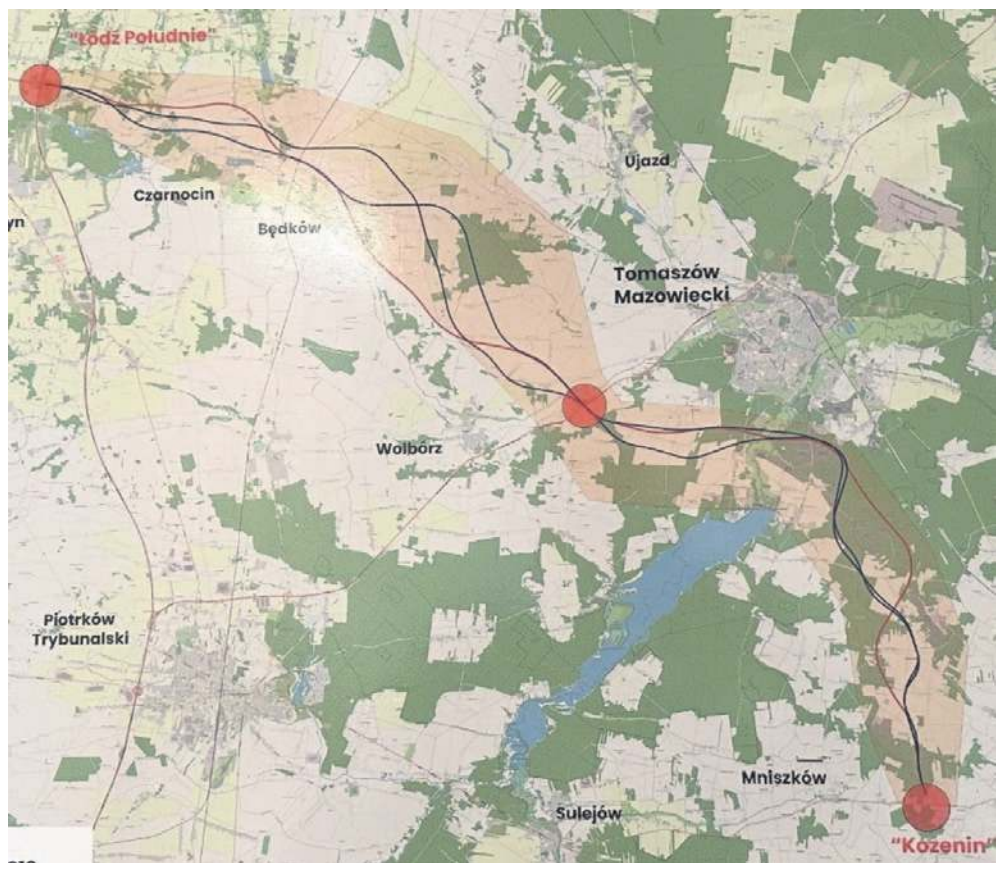

eprasa.pl 1683ef17df

Czarnocin

Wielkie zaangażowanie gminy Czarnocin w pomoc powodzianom

W dniu 16 września wójt gminy Czarnocin uruchomił zbiórkę darów dla Powodzian – dla gminy Kłodzko. W pomoc ochoczo zaangażowały się wszystkie szkoły i przedszkole z terenu gminy Czarnocin, mieszkańcy oraz lokalne władze. Zbiórkę zakończono 4 października i do tej pory każdy kto chciał mógł ofiarować najpotrzebniejsze rzeczy dla Mieszkańców Kłodzka. W naszej gminie odbyły się 3 wyjazdy do gminy Kłodzko, aby nieść również pomoc fizyczną.

21 września odbył się pierwszy wyjazd zorganizowany przez Radnych gminy Czarnocin oraz OSP Biskupia Wola, którzy porządkowali tereny dotknięte powodzią oraz zajmowali się wydawaniem oraz rozwożeniem posiłków.

29 września kolejni mieszkańcy naszej gminy zorganizowali wyjazd do Żelazna, gdzie zajęli się odkuwaniem ścian, wstawianiem nowych drzwi, sprzątaniem domów, a także wywożeniem z zabudowań wszechobecnego mułu.

Ostatni wyjazd do Kłodzka zorganizowało ponowie OSP Biskupia Wola, którzy zawieźli ostatnie dary od Państwa do najpotrzebniejszych domostw.

Podsumowaniem zbiórki było zorganizowanie przez Gminną Radę Kobiet z Czarnocina 3 kiermaszy z domowymi wypiekami pod pobliskimi kościołami. Zbiórki odbyły się po mszach świętych w Czarnocinie, Kurowicach i Srocku. Panie z GRK sprzedały wszystkie wypieki i zebrały dla Powodzian ponad 20 tysięcy złotych!

Wójt gminy Czarnocin Mariusz Kozub serdecznie dziękuje wszystkim zaangażowanym w zbiórkę. Jesteśmy pod ogromnym wrażeniem i cieszymy się, że mamy tak wyjątkowych ludzi w naszej gminie!

HARMONOGRAM ODBIORU
ODPADÓW KOMUNALNYCH I SUROWCÓW WTÓRNYCH
TRASA 3

dla miejscowości: ***BISKUPIA WOLA, KALSKA WOLA, BIEŻYWODY, DALKÓW, ZAWODZIE, ZAMOŚĆ***

MIESIĄC/ 2024	DATA ODBIORU					
	KOSZ	WOREK BRĄZOWY	WOREK ŻÓŁTY	WOREK NIEBIESKI	WOREK ZIELONY	WOREK SZARY
		BIO	**PLASTIK, METAL**	**PAPIER**	**SZKLO**	**POPIÓL**
PAŹDZIERNIK	8, 22 (WTOREK)	8, 22	22	22	22	22
LISTOPAD	19 (WTOREK)	19	19	19	19	19
GRUDZIEŃ	17 (WTOREK)	17	17	17	17	17

HARMONOGRAM ODBIORU
ODPADÓW KOMUNALNYCH I SUROWCÓW WTÓRNYCH
TRASA 1

dla miejscowości: ***CZARNOCIN***

MIESIĄC/ 2024	DATA ODBIORU					
	KOSZ	WOREK BRĄZOWY	WOREK ŻÓŁTY	WOREK NIEBIESKI	WOREK ZIELONY	WOREK SZARY
		BIO	**PLASTIK, METAL**	**PAPIER**	**SZKLO**	**POPIÓL**
PAŹDZIERNIK	7, 21 (PONIEDZIAŁEK)	7, 21	21	21	21	21
LISTOPAD	18 (PONIEDZIAŁEK)	18	18	18	18	18
GRUDZIEŃ	16 (PONIEDZIAŁEK)	16	16	16	16	16

HARMONOGRAM ODBIORU
ODPADÓW KOMUNALNYCH I SUROWCÓW WTÓRNYCH
TRASA 2

dla miejscowości: ***RZEPKI, TYCHÓW, GRABINA WOLA, SZYNCZYCE, BUDY SZYNCZYCKIE, WOLA KUTOWA***

MIESIĄC/ 2024	DATA ODBIORU					
	KOSZ	WOREK BRĄZOWY	WOREK ŻÓŁTY	WOREK NIEBIESKI	WOREK ZIELONY	WOREK SZARY
		BIO	**PLASTIK, METAL**	**PAPIER**	**SZKLO**	**POPIÓL**
PAŹDZIERNIK	8, 22 (WTOREK)	8, 22	22	22	22	22
LISTOPAD	19 (WTOREK)	19	19	19	19	19
GRUDZIEŃ	17 (WTOREK)	17	17	17	17	17

GBP
GMINNA BIBLIOTEKA PUBLICZNA
W CZARNOCINIE
zaprasza do udziału
W GMINNYM
KONKURSIE
PLASTYCZNYM
pod hasłem
"REYMONTOWSKIE PORY ROKU"
z okazji stulecia ogłoszenia **Władysława St. Reymonta** laureatem Literackiej Nagrody Nobla za powieść "Chłopi".
DO WYGRANIA KARTY PODARUNKOWE empik

Zasady oraz szczegóły konkursu znajdują się w **regulaminie**.

eprasa.pl 1683ef17df

Moszczenica

Matematyczne sukcesy uczniów z Moszczenicy

28 września 2024 roku, w I LO im. Bolesława Chrobrego w Piotrkowie Trybunalskim odbył się XVI finał Piotrkowskiego Maratonu Matematycznego. Do zawodów zakwalifikowało się dziesięcioro uczniów ze szkoły w Moszczenicy.

Sobotni finał składał się z trzech etapów. Uczniowie rozwiązywali serię zadań testowych oraz zadania otwarte, a wśród nich dowodowe. Do pierwszej części zawodów przystąpiło pięćdziesięcioro uczniów szkół podstawowych z powiatu piotrkowskiego i Sieradza, którzy byli wyłonieni podczas wcześniejszych eliminacji. W drugim etapie znalazło się 20 zawodników, a do trzeciego etapu zakwalifikowało się tylko 8 uczniów.

Uczniowie z Moszczenicy tego dnia nie mieli sobie równych! Z ogromną przyjemnością informujemy, że czworo uczniów Szkoły w Moszczenicy znalazło się w ścisłej ósemce i zdobyło tytuł laureata XVI Piotrkowskiego Maratonu Matematycznego. Są to: Miron Słowianek kl.8, - II miejsce, Oliwier Żelazny kl.8 - V miejsce, Mateusz Kaźmierczak kl.7 - VII miejsce oraz Nikola Stasiak kl.8 - VIII miejsce.

Po pierwszym etapie zawodów rozstrzygała się również klasyfikacja drużynowa. W klasyfikacji drużyn brały udział szkoły, które w zawodach finałowych miały co najmniej trzech zawodników. Suma punktów trzech najlepszych uczniów uzyskanych w pierwszym etapie liczy się do klasyfikacji drużynowej. Wyniki osiągnięte w I etapie przez Mirona i Oliwiera oraz ex aequo przez Mateusza i Nikolę przyczyniły się do zdobycia I miejsca w drużynowym XVI Piotrkowskim Maratonie Matematycznym. Dzięki temu uczniowie Szkoły Podstawowej im. św. Stanisława Kostki w Moszczenicy po raz drugi zdobyli Puchar Prezydenta Piotrkowa Trybunalskiego. Ogromne gratulacje dla uczniów, ich rodziców i nauczycieli!

Nowa stacja meteorologiczna w gminie Moszczenica

Gmina Moszczenica otrzymała dotację w kwocie 100.000,00 zł na zakup i montaż automatycznej stacji meteorologicznej wraz z urządzeniem ogródka meteorologicznego. Jest to wynik Uchwały nr V/79/24 Sejmiku Województwa Łódzkiego z dnia 2 września 2024 r. Zadanie będzie realizowane w ramach programu „Wsparcie Systemu Monitoringu Suszy Rolniczej". Umowę o dofinansowanie zawarto 25 września 2024 r.

Podolin koło Srocka to miejscowość, w której powstanie omawiana stacja meteorologiczna. Służyć będzie ona do wykonywania pomiarów i obserwacji meteorologicznych. Dane ze stacji udostępniane będą Instytutowi Uprawy Nawożenia i Gleboznawstwa – Państwowego Instytutu Badawczego w Puławach w celu realizacji zadań związanych z określeniem zagrożenia suszą rolniczą.

Przedsięwzięcie umożliwi rolnikom wiarygodne dokumentowanie wpływy braku wody na spadek plonów oraz posłuży do ostrzegania przed zagrożeniami atmosferycznymi. Stacja wykonywać będzie pomiary: opadu atmosferycznego, usłonecznienia, temperatury gruntu i powietrza, ciśnienia atmosferycznego oraz prędkości i kierunku wiatru. Na podpisanie umowy i ustalenie ich wszystkich warunków udali się wójt gminy Dariusz Magacz oraz skarbnik gminy Anna Bijoch.

Łęki Szlacheckie

Wojewódzka Seniorada „Aktywna Wieś"

6 października na obiekcie sportowym w Ręcznie odbyła się Wojewódzka Seniorada „Aktywna Wieś" w której udział wzięła wójt Grażyna Lasek. To wyjątkowe wydarzenie zgromadziło seniorów z całego województwa łódzkiego, a na uczestników czekał szereg ciekawych atrakcji, m.in. zawody rekreacyjne, współzawodnictwo w ringo, dart, strzelanie z łuku, strzał na mini bramkę czy spacer Nordic Walking.

„SkySearch Challenge"

W dniach 5-6 października na terenie gminy Łęki Szlacheckie odbyły się I OGÓLNOPOLSKIE ZAWODY DRONÓW RATOWNICZYCH „SkySearch Challenge".

W wydarzeniu wzięły udział służby mundurowe z całej Polski (PSP, OSP, WOT, Policja). Celem zawodów jest promowanie nowoczesnych technologii oraz wymiana doświadczeń w zakresie wykorzystania dronów w akcjach poszukiwawczo-ratowniczych.

Wszyscy uczestnicy pokazali świetne umiejętności i ogromne zaangażowanie.

Zwycięzcy tegorocznych zawodów:

I miejsce – OSP GPR Solarnia

II miejsce – CBŚP Katowice

III miejsce - OSP KSRG Strzałków

Gratulujemy wszystkim uczestnikom!

O Łękach Szlacheckich czytaj również na
ePiotrkow.pl

eprasa.pl 1683ef17df

Wola Krzysztoporska

Koło Gospodyń Wiejskich w Krężnej działa już 60 lat

Były wspomnienia, archiwalne fotografie, podziękowania dla najstarszych członkiń, ale też wspólne śpiewanie i plany na przyszłość. Koło Gospodyń Wiejskich w Krężnej świętowało swoje 60-lecie.

Jubileusz, który obchodzono 5 października, rozpoczął się krótkim występem kabaretowym w wykonaniu członkiń KGW, a historię Koła przedstawiła jego obecna przewodnicząca Aleksandra Kaudz. Koło Gospodyń Wiejskich w Krężnej powstało w 1964 r. i zapisało się wówczas do niego 29 pań. - Od początku swojej działalności Koło pielęgnowało tradycję ludową. Nasz jubileusz 60-lecia istnienia Koła Gospodyń Wiejskich jest dla nas ważnym wydarzeniem, okazją do dokonania oceny dotychczasowych osiągnięć. Skłania również do refleksji, wspomnień i przemyśleń. Świadczy o tym, że warto stać na straży ludowych tradycji – mówiła Aleksandra Kaudz, która wraz z wójtem gminy Wola Krzysztoporska Romanem Drozdkiem wręczyła dyplomy zasłużonym członkiniom Koła. A wśród nich znalazły się: Alina Kaudz, Teresa Cieślik, Zofia Lisowska, Urszula Ryszpan, Halina Zaor, Janina Mielczarek, Barbara Kauc, Danuta Bujacz.

Podziękowania trafiły także do pań, które tworzyły Koło od początku jego powstania, od roku 1964. – do Jadwigi Mielczarek, Haliny Jędrych, Ireny Sokołowskiej, Wiesławy Rokseli (była przewodnicząca KGW). - To one angażowały się w rozwój wsi. To one - w trudnych i ciężkich czasach, kiedy praca na wsi wymagała wiele wysiłku, gdzie w polu pracowało się od świtu do nocy, gdzie ogień rozpalało się w kuchni szamotowej, aby ugotować posiłek, gdzie prało się ręcznie - pierwsze zaczęły pomagać sobie nawzajem i zadbały o innych. Działając wspólnie, uczyły się gotowania, pieczenia, kroju i szydełkowania. Organizowały pierwsze spotkania, potańcówki w remizie strażackiej i brały w nich czynny udział. To one pokazały, że warto wyjść z domu i spotkać się z drugim człowiekiem – mówiła przewodnicząca KGW Aleksandra Kaudz.

Za tę wspaniałą, 60-letnią pracę dziękowali paniom znamienici goście, którzy zjawili się na uroczystości. A byli wśród nich m.in.: wójt gminy Wola Krzysztoporska Roman Drozdek, poseł na Sejm Rzeczpospolitej Polskiej Grzegorz Lorek, wiceprzewodnicząca Sejmiku Województwa Łódzkiego Magdalena Spólnicką, radni powiatu piotrkowskiego, radni gminy Wola Krzysztoporska z przewodniczącą Rady Gminy Kamilą Kaczorowską, zastępca wójta Mieczysław Warszada, zastępca kierownika ARiMR Grzegorz Adamczyk, dyrektor Gminnego Ośrodka Kultury w Woli Krzysztoporskiej, Marcin Pawlikowski, Zarząd OSP w Krężnej, panie z zaprzyjaźnionych KGW z Gąsek, Krężnej Kolonii, Kozierogów, Woli Rokszyckiej i Woli Krzysztoporskiej, a także członkinie - seniorki Koła Gospodyń Wiejskich w Krężnej.

Panie z kolei ufundowały statuetki z tytułem „Przyjaciela KGW", które trafiły do: wójta Romana Drozdka, dyrektora GOK w Woli Krzysztoporskiej Marcina Pawlikowskiego i Kamili Kaczorowskiej, koordynator Kół Gospodyń Wiejskich w Gminie Wola Krzysztoporska.

Podziękowania trafiły również do sponsorów wydarzenia: Aleksandry Źródelnej, właścicielki kwiaciarni „Ola" w Woli Krzysztoporskiej oraz państwa Joanny i Pawła Książków - właścicieli Masarni w Piekarach.

Uroczystości zakończyła wspólna biesiada, śpiewy i zabawa przy muzyce zaserwowanej przez niezawodną Kapelę spod Dębu.

Galeria zdjęć na www.wola-krzysztoporska.pl

30 lat Gminnego Ośrodka Kultury i jubileusz Pasjonatek

Gminny Ośrodek Kultury w Woli Krzysztoporskiej obchodzi w tym roku 30-lecie istnienia, ale powodów do świętowania było więcej. 15 lat na scenie występują związane z GOK Pasjonatki. Na jubileuszowej gali, która odbyła się 28 września, nie zabrakło wspomnień, wzruszeń i zespołów w składach sprzed lat.

Gości i licznie przybyłych mieszkańców powitał dyrektor GOK Marcin Pawlikowski, a historię tego niezwykłego i bardzo ważnego dla gminy miejsca przybliżyły prowadzące galę Katarzyna Borek i Joanna Filipek. A warto przypomnieć, że sam obiekt istnieje już lat 50. Dokładnie pół wieku temu, w roku 1974 powołany został do życia Zakładowy Dom Kultury Wolskich Zakładów Przemysłu Barwników „ORGANIKA". Pierwszym dyrektorem ZDK był świętej pamięci STANISŁAW MEDOŃ, po nim tę funkcję sprawowali kolejno pani ALDONA PRZYBYLSKA i WIESŁAW ARNDT. Wspierali ich instruktorzy: Emilia Lasota, która prowadziła koła taneczne oraz panowie - Aleksander Książczak z jego teatrem „Nygusy", Paweł Tomczyk sprawujący opiekę nad kołem modelarskim, Marek Zadumiński i Henryk Komorowski prowadzący zajęcia fotograficzne, Ryszard Łągwa prowadzący zajęcia muzyczne i Wiesław Arndt czuwający nad sekcją plastyczną i szachową. W obiekcie mieściło się nowoczesne, jak na ówczesne czasy, panoramiczne kino „Chemik" z salą widowiskową na 300 osób oraz 13 sal klubowych, gdzie odbywały się spotkania kół zainteresowań. Działała również kawiarnia oraz sekcje: szachowa, brydża sportowego, tenisa stołowego.

Przez wiele lat obiekt stanowił centrum kulturalnych wydarzeń gminy. Jego mury gościły wiele znakomitych postaci ze świata kultury i rozrywki. Bywali tu m.in.: Krzysztof Krawczyk, Andrzej Dąbrowski, Kazimierz Kowalski, Jarema Stępowski, Sława Przybylska, zespół Wawele, a wszystko to podczas gali można było zobaczyć na archiwalnych zdjęciach wyświetlanych na wielkim ekranie. Równy entuzjazm budziły zdjęcia wychowanków ZDK i prawdziwych talentów, które ujawniły się wówczas na scenie domu kultury. A powstały wówczas: grupa wokalno-instrumentalna Bez Komentarza, grupy: Wodnik, Konflikt (Rebus), Kapela Zagrodowa oraz Szok 2 i Green Hornet.

I – ku zaskoczeniu zebranych – niektóre z nich można było znów po latach usłyszeć. W połączonych składach wystąpiły zespoły KONFLIKT, REBUS oraz GREEN HORNET i RED DANCE. Do koncertu wspomnień dołączyli: Marek Paszta oraz Błażej Ligęza z Aleksandrą Michalak (GOK STAR).

Szeroka działalność ZDK, tak ściśle związana z WZPB „Organika", została niestety zawieszona wraz ogłoszeniem upadłości zakładu. Dopiero po 4 latach, w roku 1994 pod patronatem gminy reaktywowano placówkę kultury, która odtąd nosi nazwę Gminny Ośrodek Kultury.

W powołanym do życia GOK-u przywrócone zostały niektóre wcześniej istniejące amatorskie grupy artystyczne, a także Orkiestra Dęta pod kierownictwem nowego kapelmistrza - Krzysztofa Michalaka. Z czasem pojawiły się też nowe zespoły muzyczne (The Masters oraz GOK STAR prowadzone przez Mariusza Wieczorka).

Trudne zadanie kierownictwa w nowo powstałym GOK-u zostało powierzone w 1994 roku Jolancie KABZIŃSKIEJ, a kolejnymi szefami tej placówki były: Jadwiga KUŁAK-PEŁKA i JOLANTA KOŁACIŃSKA. Od roku 2022 dyrektorem GOK-u jest MARCIN PAWLIKOWSKI. Natomiast kadrę kierowniczą Gminnej Biblioteki Publicznej, która działa w strukturach GOK-u stanowiły chronologicznie: Czesława Siwik, Edyta Macioł obecnie Michalak oraz od 2016 roku Joanna Filipek.

Wszystkim, którzy w jakikolwiek sposób uczestniczyli w życiu kulturalnym i tworzyli struktury najpierw ZDK, a później GOK – dziękował na scenie wójt Roman Drozdek, za którego kadencji GOK przeszedł też gruntowny remont. Część środków zewnętrznych na ten cel udało się gminie zdobyć, realizując projekt „Smaki Królowej Bony".

Ważną częścią historii GOK jest też zespół PASJONATKI, który wraz placówką macierzystą świętował swój własny jubileusz – 15-lecie istnienia. Zespół powstał w 2009 roku, a w jego repertuarze znajduje się szeroki wachlarz pieśni ludowych. Skład osobowy ciągle się zmienia. Dziś tworzą go: Maria Głowacka, Halina Kwapińska, Alina Lasota, Anna Matyjaszczyk, Antonina Ogrodnik, Halina Olczyńska, Dorota Płosza, Zofia Strzelecka, Danuta Jabłońska, Małgorzata Gniewaszewska, Krystyna Szulc, Ewa Jarząbek oraz Piotr Dudek. Od kwietnia 2016 roku instruktorem zespołu jest Grzegorz Bogus, do którego w 2022 r. jako drugi akordeonista dołączył Marcin Pawlikowski. Wcześniej funkcję instruktorów pełnili: Krzysztof Turała, Łukasz Borek i Piotr Wężyk. Pasjonatki i tym razem zaskoczyły publiczność, przedstawiając okolicznościowe pieśni.

Wspaniałego jubileuszu gratulował Pasjonatkom nie tylko wójt Roman Drozdek i przewodnicząca Rady Gminy Kamila Kaczorowska, ale także obecny na gali starosta powiatu Piotrkowskiego Piotr Łączny oraz poseł Grzegorz Lorek, który w ramach urodzinowego prezentu zaprosił zespół do Warszawy.

Galę zakończył występ Katarzyny Kołodziejczyk, a później wspólny tort i wspomnienia związane z historią GOK.

eprasa.pl 1683ef17df

RÓŻNE

Wyprzedaż: okna, drzwi, parapety oraz nagrzewnica gazowa. Tel. 601 910 135 /52/

KUPIĘ

Rower z PRL-u ,nieużywany np. wigry, romet, jubilat oraz motorynkę, motorower, ; 608-097-274. /47/

Auto z PRL-u: wołge, zaporożca, syrenę, ładę, skodę i inne oraz nowe części do aut i motocykli z PRL-u; 608-097-274. /47/

NIERUCHOMOŚCI

DO WYNAJĘCIA

Do wynajęcia lokal 80m kw., ul.Belzacka67; 793-334-639. /52/

Do wynajęcia zamykane miejsce garażowe przy ul. Modrzewskiego 28/30. Tel. 601 474 633 /51/

Posiadam do wynajęcia różne powierzchnie magazynowe od 30 do kilkuset m/kw na Dmowskiego 22; 502 628 378. /52/

Posiadam do wynajęcia lokal 120 m/kw . róg Wojska Polskiego a Mickiewicza. Tel 601 232 466 /52/

USŁUGI

Ocieplania natryskowe celulozą: dachów, poddaszy i ścian – profesjonalnie tel. 603 466 315 /25/

Mieszalnia lakierów. Lakiery samochodowe i przemysłowe. Pasty polerskie, materiały lakiernicze. Roosevelta 43; 692-656-023. /52/

Kolizja? Wypadek? Z nami bezgotówkowo rozliczysz szkodę, Zapewnimy auto zastępcze z OC sprawcy. Profesjonalnie naprawimy twój samochód. Auto-Majer, Piotrków, Wąska 6; 601-232-466. /52/

DERMATOLOG WENEROLOG

- lek. Zbigniew Pietrzak. Laser frakcyjny CO2, laserowe leczenie rumienia, naczynek, przebarwień, epilacja laserem, wymrażanie brodawek, mezoterapia, toksyna botulinowa, karboksyterapia.

Piotrków, ul. Dmowskiego 38.

Zapisy: 508-450-820

KARDIOLOG
ZBIGNIEW WÓJCICKI

Konsultacje lekarskie, echo serca, holter ciśnieniowy, holter ekg, próby wysiłkowe.

Piotrków Trybunalski
Słowackiego 67, I piętro gab.3
REJESTRACJA 505-049-333

KUPON NA BEZPŁATNE OGŁOSZENIE

Tydzień Trybunalski 41/2024, ważny do: 31.12.2024

Zaznacz odpowiednią kategorię

Różne
- ☐ Kupię
- ☐ Sprzedam

Lokale
- ☐ Kupię
- ☐ Sprzedam
- ☐ Do wynajęcia
- ☐ Poszukuję do wynajęcia
- ☐ Zamienię

Nieruchomości
- ☐ Kupię
- ☐ Sprzedam
- ☐ Do wynajęcia
- ☐ Poszukuję do wynajęcia
- ☐ Zamienię

Moto
- ☐ Sprzedam
- ☐ Kupię

Praca
- ☐ Szukam Pracy

Nauka
- ☐ Korepetycje (tylko za okazaniem legitymacji studenckiej)

Treść ogłoszenia .....

.....

.....

Imię i nazwisko (do wiadomości redakcji).....

Adres: .....

Wytnij kupon, wpisz treść ogłoszenia (do 10 słów) i prześlij do redakcji. Kupon na bezpłatne ogłoszenie można wykorzystać tylko raz. Ogłoszenie bez numeru telefonu i danych osobowych nie zostanie zamieszczone. Ogłoszenie, które wpłynie **do poniedziałku** do godz. 12:00 ukaże się w najbliższą środę. Redakcja ma prawo odmówić przyjęcia ogłoszenia bez podania przyczyny. Redakcja nie ponosi odpowiedzialności za treść ogłoszenia.

Pompy ciepła w wyjątkowych cenach, z możliwością dotacji. Wyprzedaż magazynowa. Ostatnie sztuki. ELGREG – Piotrków, Narutowicza 39. /39/

Łódzka 66 - sprzedaż samochodowych świateł, diod LED oraz palników ksenonowych i żarówek samochodowych z możliwością montażu; 508-309 -229. /52/

Spawanie plastików, naprawa oświetlenia samochodowego. Uszczelnianie i regeneracja reflektorów; 508-309-229. /52/

PRACA

Firma Juko zatrudni kierowcę na samochód ciężarowy. Tel. 500 003 801 /52/

Wyróżnij swoje ogłoszenie! Szczegóły 511 292 920

ZDROWIE

PodoProfi,centrum zdrowych stóp. Wyleczymy Twoje odciski, kurzajki, paznokcie, pięty. Słowackiego 66; 515-459-035. /52/

CLEAN PERFECT PLUS - NAJWYŻSZA JAKOŚĆ USŁUG

Oferujemy profesjonalne usługi w zakresie:
- sprzątania obiektów,
- sprzątania terenów zewnętrznych,
- mycia okien,
- dezynfekcji powierzchni,

Zlecenia realizowane są za pomocą najlepszego, dostępnego na rynku sprzętu. Indywidualny dobór środków chemicznych oraz technik wykonania jest gwarancją dobrze zrealizowanej usługi.

CLEAN PERFECT PLUS

Kontakt:
e-mail: info@cleanperfectplus.pl
tel: 728 303 606

redakcja@tt.info.pl, 513 457 865

Tydzień Trybunalski
TYGODNIK LOKALNY
Wydawca: Wydawnictwo „ELTOM", ul. Jagiellońska 7, 97-300 Piotrków Trybunalski. Redakcja - ul. Jagiellońska 7, 97-300 Piotrków Trybunalski. Telefon: 511 292 920. Redaktor naczelny: Beata Hołubowicz-Stachaczyk. Redaguje zespół. Nakład: 6000 egzemplarzy. Druk: ZPR Media S.A., Warszawa. ISSN 1427-9096. Skład: Krzysztof Plackowski. Redakcja zastrzega sobie prawo do dokonywania skrótów w powierzonych tekstach. Dział Reklamy i Ogłoszeń - tel. 511 292 920, e-mail: reklama@strefa.fm.
Redakcja nie odpowiada za treść reklam i ogłoszeń.

Dodaj ogłoszenie za pomocą e-mail! Wyślij wiadomość na adres ogloszenia@epiotrkow.pl w temacie wpisz OGŁOSZENIE TT 42
Zastrzegamy sobie prawo do odmowy opublikowania zbyt długiego ogłoszenia. Bliższe informacje można uzyskać w Biurze Ogłoszeń, tel. 511 29 29 20

eprasa.pl 1683ef17df

PREZYDENT MIASTA PIOTRKOWA TRYBUNALSKIEGO

działając na podstawie art. 35 ust. 1 i 2 ustawy z dnia 21 sierpnia 1997 r. o gospodarce nieruchomościami (Dz. U. z 2023 r., poz. 344 ze zm.) informuje, że na tablicach ogłoszeń

w siedzibie Urzędu Miasta Piotrkowa Trybunalskiego Pasaż Karola Rudowskiego 10

i ul. Szkolnej 28, na stronie internetowej Urzędu Miasta Piotrkowa Tryb.: www.piotrkow.pl, podany został do publicznej wiadomości, na okres 21 dni, wykaz nieruchomości gruntowej, będącej własnością gminy Miasta Piotrków Trybunalski, położonej w Piotrkowie Trybunalskim przy ul. Wroniej 110, stanowiącej działkę oznaczoną w ewidencji gruntów numerem nr 99 obręb 42.

Dodatkowe informacje dotyczące nieruchomości objętej wykazem uzyskać można

w Urzędzie Miasta Piotrkowa Trybunalskiego - Referat Gospodarki Nieruchomościami

ul. Szkolna 28, pokój 306 lub pod nr tel. /44/ 732-18-50.

Prezydent Miasta Piotrkowa Trybunalskiego

działając na podstawie art. 35 ust. 1 ustawy z dnia 21 sierpnia 1997 r. o gospodarce nieruchomościami (tekst jednolity: Dz. U. z 2024 r. poz. 1145) informuje, że wywieszony został do publicznej wiadomości, na okres 21 dni, wykaz lokali mieszkalnych stanowiących własność Miasta Piotrkowa Trybunalskiego, przeznaczonych do sprzedaży w trybie bezprzetargowym, znajdujących się

w budynkach położonych przy ulicach:

- Wysokiej 40/42 m. 70,
- Szmidta 15 m. 49,
- Wroniej 47 m. 5,
- Szmidta 15 m. 22,
- Wysokiej 44/46 m. 62,
- Łódzkiej 43 m. 28,
- Krasickiego 3 m. 17

wraz ze sprzedażą na własność ułamkowej części gruntu niezbędnego do racjonalnego korzystania z budynku.

Ww. lokale przeznaczone są do sprzedaży w trybie bezprzetargowym na rzecz osób, które są najemcami tych lokali, a najem został nawiązany na czas nieoznaczony.

Szczegółowe informacje dotyczące ww. wykazu można uzyskać w Urzędzie Miasta Piotrkowa Trybunalskiego przy ul. Szkolnej 28 w Referacie Gospodarki Nieruchomościami, pok. 307, tel. (44) 732-18-53.

Piotrków Tryb., dnia 30 września 2024 r.

PREZYDENT MIASTA

Piotrkowa Trybunalskiego

OBWIESZCZENIE PREZYDENTA MIASTA

PIOTRKOWA TRYBUNALSKIEGO

Na podstawie art. 48 ust. 1, 4 i 7, w związku z art. 46 ust. 1 pkt 1 ustawy z dnia 3 października 2008 r. o udostępnianiu informacji o środowisku i jego ochronie, udziale społeczeństwa w ochronie środowiska oraz o ocenach oddziaływania na środowisko (Dz. U. z 2024 r. poz. 1112), Prezydent Miasta Piotrkowa Trybunalskiego

podaje do publicznej wiadomości informację

o odstąpieniu od przeprowadzenia strategicznej oceny oddziaływania na środowisko dla projektu miejscowego planu zagospodarowania przestrzennego w rejonie ulic: Pawłowskiej, Promiennej i Fabianiego w Piotrkowie Trybunalskim.

Zgodnie z art. 48 ust. 1 i 2 ww. ustawy organ opracowujący projekt dokumentu, może po uzgodnieniu z właściwymi organami, o których mowa w art. 57 i 58, odstąpić od przeprowadzenia strategicznej oceny oddziaływania na środowisko, jeżeli uzna, że realizacja postanowień danego dokumentu nie spowoduje znaczącego oddziaływania na środowisko. Jednocześnie odstąpienie od przeprowadzenia strategicznej oceny oddziaływania na środowisko, może dotyczyć wyłącznie projektów dokumentów stanowiących niewielkie modyfikacje w ustaleniach przyjętych już dokumentów lub projektów dokumentów dotyczących obszarów w granicach jednej gminy.

W związku z powyższym, Prezydent Miasta Piotrkowa Trybunalskiego wystąpił z wnioskiem do Regionalnego Dyrektora Ochrony Środowiska w Łodzi oraz Państwowego Powiatowego Inspektora Sanitarnego w Piotrkowie Trybunalskim o uzgodnienie odstąpienia od przeprowadzenia strategicznej oceny oddziaływania na środowisko dla projektu miejscowego planu zagospodarowania przestrzennego w rejonie ulic: Pawłowskiej, Promiennej i Fabianiego w Piotrkowie Trybunalskim.

Regionalny Dyrektor Ochrony Środowiska w Łodzi pismem znak: WOOŚ.411.284.2024.MGw z dnia 8 sierpnia 2024 r. uzgodnił odstąpienie od przeprowadzenia strategicznej oceny oddziaływania na środowisko dla przedmiotowego projektu planu. Ponadto Państwowy Powiatowy Inspektor Sanitarny w Piotrkowie Trybunalskim pismem znak: ON-ZNS.90280.837.2024 z dnia 26 sierpnia 2024r. uzgodnił pozytywnie odstąpienie od przeprowadzenia strategicznej oceny oddziaływania na środowisko.

Biorąc pod uwagę powyższe uzgodnienia oraz fakt, że realizacja planu nie spowoduje znaczącego oddziaływania na środowisko przy uwzględnieniu uwarunkowań określonych w art. 49 wyżej cytowanej ustawy, odstąpiono od przeprowadzenia strategicznej oceny oddziaływania na środowisko.

Z up. PREZYDENTA MIASTA

Piotr Kulbat

WICEPREZYDENT MIASTA

Dokument podpisany kwalifikowanym podpisem elektronicznym

PREZYDENT MIASTA PIOTRKOWA TRYBUNALSKIEGO

Na podstawie art. 35 ust. 1 ustawy z dnia 21 sierpnia 1997 r. o gospodarce nieruchomościami (Dz.U. z 2024 r. poz. 1145.) informuje, że na tablicach ogłoszeń w siedzibie Urzędu Miasta Piotrkowa Trybunalskiego Pasaż Karola Rudowskiego 10 i ul. Szkolnej 28, wywieszony został do publicznej wiadomości na okres 21 dni, wykaz nieruchomości przeznaczonej do sprzedaży, położonej w Piotrkowie Trybunalskim przy:

ul. Sulejowskiej 132, oznaczonej w ewidencji gruntów obręb 36 jako działki numer: 380/24,380/3,380/26, 380/4 i 369/4 o łącznej powierzchni 1,5740 ha.

Powyższa nieruchomość opisana została w odrębnie sporządzonym wykazie stanowiącym załącznik do Zarządzenia Nr 346 Prezydenta Miasta Piotrkowa Trybunalskiego z dnia 27 września 2024 r., opublikowanych na stronie internetowej Urzędu Miasta Piotrkowa Trybunalskiego www.piotrkow.pl oraz w Biuletynie Informacji Publicznej www.bip.piotrkow.pl, zakładka: Gospodarka nieruchomościami→ Wykazy: Sprzedaż i dzierżawa→ rok 2024 →III kwartał.

Dodatkowe informacje dotyczące nieruchomości objętej wykazami uzyskać można w Urzędzie Miasta Piotrkowa Trybunalskiego - Referat Gospodarki Nieruchomościami – ul. Szkolna 28, pokój 305 na III piętrze lub pod numerem telefonu: 44 732-18-52.

Wójt Gminy Moszczenica

działając na podstawie art. 35 ust. 1 ustawy z dnia 21 sierpnia 1997 r. o gospodarce nieruchomościami (Dz. U. z 2024 r. poz. 1145) informuje, iż wykazy nieruchomości stanowiących własność Gminy Moszczenica przeznaczonych do oddania w dzierżawę oraz użyczenie zostały wywieszone na tablicy ogłoszeń Urzędu Gminy w Moszczenicy przy ul. Kosowskiej 1 oraz zamieszczone na stronie internetowej https://bip.moszczenica.eu/ na okres 21 dni od dnia 07.10.2024 r. do dnia 28.10.2024 r.

Piotrków Tryb. 2024.09.16

PREZYDENT MIASTA

pełniący funkcję Starosty Miasta

Piotrkowa Trybunalskiego

IMA.6740.125.2024

OBWIESZCZENIE

o wydaniu decyzji o zezwoleniu na realizację inwestycji drogowej

Na podstawie art. 11f ust. 3 ustawy z dnia 10 kwietnia 2003 r. o szczególnych zasadach przygotowania i realizacji inwestycji drogowej w zakresie dróg publicznych (Dz. U. z 2024 r., poz. 311) oraz zgodnie z art. 49 ustawy z dnia 14 czerwca 1960 r. – Kodeks postępowania administracyjnego (Dz. U. z 2024 r., poz. 572 z późniejszymi zmianami) - zawiadamia się, że w dniu 16.09.2024 r. została wydana na wniosek Prezydenta Miasta Piotrkowa Trybunalskiego z siedzibą przy Pasażu Karola Rudowskiego 10 w Piotrkowie Trybunalskim decyzja nr 3/2024 o zezwoleniu na realizację inwestycji drogowej polegającej na: rozbudowie ulicy Franklina Roosevelta wraz z niezbędną infrastrukturą techniczną (odcinek od Ronda Żołnierzy Wyklętych 1944-1956 do ulicy Towarowej, przewidzianej do realizacji na działkach nr ew.: 25/7, 17/11, 170/1, 170/2 obręb 32 (stan przed podziałem).

Decyzja o zezwoleniu na realizację inwestycji drogowej zatwierdza następujący projekt podziału nieruchomości:

• dotychczasowy numer ew. 170/2 – podział na działki: 170/8, 170/9 (obręb 32).

Z treścią przedmiotowej decyzji można zapoznać się w siedzibie Urzędu Miasta Piotrkowa Trybunalskiego przy ul. Szkolnej 28 pokój nr 345 – III piętro, poniedziałek/środa/czwartek w godz.: 7:30 do 15:30, wtorek w godz.: 7:30 do 17:00, piątek w godz.: 7:30 do 14:00 (tel. /44/ 732-18-68). Stawiennictwo nie jest obowiązkowe.

Zawiadomienie uważa się za dokonane po upływie 14 dni od daty publicznego ogłoszenia.

ARCHITEKT MIASTA

Kierownik Referatu Architektury i Budownictwa

działający z upoważnienia Prezydenta Miasta

pełniącego funkcję Starosty Miasta

Piotrkowa Trybunalskiego

Janusz Korczak-Ziołkowski

GG.6840.13.2024 **III przetarg**

O G Ł O S Z E N I E

Wójt Gminy Gorzkowice działając na podstawie art. 37 ust 1 i 40 ust 1 pkt 1 Ustawy o Gospodarce Nieruchomościami z dnia 21 sierpnia 1997 roku (Dz.U.2024.1145 t.j.), § 3 ust.1 Rozporządzenia Rady Ministrów z dnia 14.09.2004 roku w sprawie sposobu i trybu przeprowadzania przetargów oraz rokowań na zbycie nieruchomości (Dz.U.2021.2213 t.j.) oraz Uchwały Rady Gminy Nr LV.406.2023 Rady Gminy Gorzkowice z dnia 25 września 2023 roku w sprawie wyrażenia zgody na sprzedaż działek oznaczonych w ewidencji gruntów numerami 85/1 o pow.0,28 ha oraz 283 o pow.0,65 ha położonych w obrębie Kotków:

o g ł a s z a III przetarg ustny nieograniczony na sprzedaż:

• niezabudowanej nieruchomości będącej własnością Gminy Gorzkowice, położonej w obrębie Kotków oznaczonej w ewidencji gruntów numerem 85/1 o pow.0,28 ha. Przedmiotowa działka wolna jest od obciążeń hipotecznych wobec osób trzecich,

• działka nie posiada naniesień,

• Gmina nie posiada planu zagospodarowania przestrzennego. Według studium uwarunkowań i kierunków zagospodarowania terenu działka położona jest w terenach zabudowy zagrodowej o zwartej i rozproszonej strukturze, tereny lokalnych podtopień, łąki i pastwiska, tereny trwałych użytków zielonych i zadrzewień, dolin rzecznych i cieków-lokalne korytarze ekologiczne, grunty zmeliorowane. Stan prawny uregulowany został w KW PT1P/00109408/0 prowadzonej przez Sąd Rejonowy VI Wydział Ksiąg Wieczystych,

• w przetargu uczestniczyć mogą osoby fizyczne i prawne,

• Wójt zastrzega sobie możliwość odstąpienia od przetargu z ważnych przyczyn,

• osoby zainteresowane przedmiotem przetargu winny zapoznać się z nim przed przetargiem,

• Gmina nie będzie dokonywać wskazań granic,

• Przetarg odbędzie się 29.10.2024 roku o godzinie 11.00 w siedzibie Urzędu Gminy przy ulicy Szkolnej 3, Gorzkowice

• I przetarg ustny nieograniczony zakończony wynikiem negatywnym odbył się w dniu 11.01.2024 roku II przetarg ustny nieograniczony zakończony wynikiem negatywnym odbył się 06.05.2024 roku

• warunkiem wzięcia udziału w przetargu jest dokonanie wpłaty wadium w wysokości 7.840,00 zł na konto Urzędu Gminy - Bank Spółdzielczy Ziemi Piotrkowskiej konta 16 8973 0003 0060 0060 0071 0811 i okazanie Komisji Przetargowej dowodu wpłaty wadium. Dowód wpłaty wadium winien zawierać informację jakiej działki dotyczy. Wadium winno być wpłacone do 22.10.2024 roku,

• wadium wniesione przez uczestnika przetargu, który przetarg wygrał zaliczone zostanie na poczet ceny nabycia. Pozostałym uczestnikom przetargu wadium zostanie zwrócone niezwłocznie, w ciągu 3 dni od odwołania, zamknięcia, unieważnienia lub zakończenia wynikiem negatywnym przetargu,

• wartość nieruchomości określona przez rzeczoznawcę majątkowego będąca jednocześnie ceną wywoławczą w przetargu wynosi 39.200,00 zł

• zgodnie z art. 43 ust 1 pkt 1 pkt 9 ustawy z dnia 11 marca 2004 roku o podatku od towarów i usług (t.j. Dz.U.2021.2213) nieruchomość jest zwolniona od podatku Vat,

• minimalne postąpienie w przetargu wynosi 1% ceny wywoławczej lub wielokrotność,

• wadium niewykorzystane podlegać będzie zwrotowi,

• wadium przepada na rzecz Gminy, jeżeli osoba, która wygra przetarg uchyli się od zawarcia umowy kupna sprzedaży,

• koszty notarialne ponosi nabywca,

• termin zawarcia umowy notarialnej ustalone zostanie najpóźniej w ciągu 21 dni od dnia rozstrzygnięcia przetargu,

• dodatkowe informacje na temat przetargu uzyskać można w Urzędzie Gminy pokój

nr 18 codziennie w godzinach pracy Urzędu lub telefonicznie pod numerem 044 68-180-06 w.27

Gorzkowice 24.09.2024

Burmistrz Sulejowa

działając na podstawie art. 35 ust. 1 ustawy z 21 sierpnia 1997 r gospodarce nieruchomościami (t.j. Dz.U z 2024r., poz. 1145) informuje, że wywieszone zostały do publicznej wiadomości wykazy nieruchomości stanowiących własność Gminy Sulejów przeznaczonych do:

- wydzierżawienia, obejmujące części działek nr 3, 6/12 obręb 2 m. Sulejów i działkę nr 5/3 obręb Bilska Wola,

- sprzedaży, obejmujące działkę nr 193/33 obręb 4 m. Sulejów, działkę nr 198/1 obręb 7 m. Sulejów i działkę nr 213/6 obręb Adelinów-Klementynów. Szczegółowych informacji dotyczących wykazów udziela Referat Planowania Przestrzennego, Gospodarki Nieruchomościami i Rolnictwa Urzędu Miejskiego w Sulejowie (tel. 44 610-25-06). Pełne treści wykazów zamieszczone zostały na tablicach ogłoszeń Urzędu Miejskiego w Sulejowie, stronie internetowej urzędu oraz w Biuletynie Informacji Publicznej.

OGŁOSZENIE O PRZETARGU NA LOKAL MIESZKALNY

Spółdzielnia Mieszkaniowa im. J. Słowackiego w Piotrkowie Trybunalskim przy ul. Słowackiego 180, telefon 44 646 – 83 – 70, o**głasza przetarg nieograniczony** w formie licytacji ustnej na pierwszeństwo zawarcia umowy ustanawiającej prawo odrębnej własności lokalu mieszkalnego położonego w Piotrkowie Trybunalskim przy ul. Kostromskiej 62A bl. 24 m. 22 / 2 pokoje, kuchnia, przedpokój, łazienka i wc / o powierzchni użytkowej 39,02 m2, III piętro. Lokal do remontu. **Cena wywoławcza wynosi 127.000,00 zł.**

Przetarg nieograniczony odbędzie się w dniu **30.10.2024 r.** w siedzibie Spółdzielni przy ul. Słowackiego 180 (klatka III – sala konferencyjna) o godz. 10.00.

W przetargu mogą wziąć udział osoby fizyczne oraz prawne, które do dnia 28.10.2024 r. wpłacą wadium na konto Spółdzielni nr PKO BP 92 1020 3916 0000 0102 0021 9303 w wysokości 15.000,00 zł i okażą dowód wpłaty przed rozpoczęciem przetargu /pokój nr 9 - siedziba Spółdzielni/.

Zarząd odstępuje od zwarcia umowy a wygrywający przetarg traci wadium, jeżeli w terminie 30 dni od daty wygrania przetargu nie ureguluje zaoferowanej w przetargu kwoty lub nie dojdzie do zawarcia aktu notarialnego z przyczyn leżących po jego stronie.

Lokal mieszkalny można oglądać w dniu 17.10.2024 r. w godz. 9.00 – 11.00 oraz w dniu 22.10.2024 r. w godz. 14.00 – 16.00

Spółdzielnia wymaga zapoznania się z warunkami przetargu ze względu na toczące się prace o uzgodnienie treści księgi wieczystej w/w nieruchomości z rzeczywistym stanem prawnym. Warunki przetargu do wglądu w dziale członkowsko-mieszkaniowym Spółdzielni /pokój 9/.

Spółdzielnia Mieszkaniowa im. J. Słowackiego zastrzega sobie prawo odstąpienia od przetargu bez podania przyczyn na każdym etapie, bez prawa dochodzenia jakichkolwiek roszczeń przez uczestników przetargu.

eprasa.pl 1683ef17df

Bezradność Piotrkowianina

Pewna wygrana Rebud KPR Ostrovii

Rebud KPR Ostrovia przystąpiła do niedzielnego spotkania mając jeszcze w głowach domową przegraną z Energą MKS Kalisz. Przed starciem z Piotrkowianinem Piotrków Trybunalski cel był jeden – wygrana za trzy punkty. Żeby tak się stało, trzeba było wyeliminować błędy własne, uaktywnić bramkarzy, a przede wszystkim dobrze wejść w mecz. I mimo dobrego początku, kiedy gospodarze po trzech minutach prowadzili 4:1, w kolejnych spotkanie się wyrównało. Druga połowa to już dominacja drużyny prowadzonej przez Kima Rasmussena.

W niedzielę do składu biało-czerwonych wrócił pauzujący ostatnio Robert Kamyszek, który w pierwszej połowie był wyróżniającą się postacią na boisku. Na ławce Ostrovii zasiadł z kolei Antoni Parecki, który pojawił się w Ostrowie Wielkopolskim na prośbę Kima Rasmussena. Były trener bramkarek reprezentacji Polski w tygodniu poprzedzającym mecz pracował z golkiperami KPR-u.

Ostrovia zgodnie z planem rozpoczęła od mocnego uderzenia i prowadzenia 4:1 już po trzech minutach gry. W kolejnych jednak nie poszła za ciosem. Straty, przestrzelone rzuty sprawiły, że przyjezdni doszli gospodarzy na jedną bramkę. Na więcej nie było ich stać. Bo nawet jeśli zespół prowadzony przez Michała Matyjasika miał szansę na doprowadzenie do remisu, to koncertowo marnował takie okazje. Ostrovia kontrowała i znów odskakiwała na trzy bramki różnicy. Do przerwy gospodarze prowadzili 15:13.

Taka przewaga pozwoliła na powiększenie przewagi tuż po przerwie. Po pięciu minutach gry w drugiej połowie, po bramkach Krzysztofa Łyżwy i Roberta Kamyszka, biało-czerwoni prowadzili 18:13. Chwilę później po golu Daniela Reznickiego było już 19:13, a Michał Matyjasik nie miał innego wyjścia. Musiał poprosić o przerwę na żądanie, ponieważ mecz odjeżdżał jego drużynie.

Czas gości kompletnie nie przyniósł zamierzonego efektu. Po efektownej asyście Marka Szpery i bramce Roberta Kamyszka z gospodarzy zeszła jakakolwiek presja. Biało-czerwoni grali „swoją piłkę ręczną". Szybką, efektowną, skuteczną i po 40 minutach gry było już 23:14. Takiego prowadzenia nie dało się już roztrwonić. Gospodarze punktowali rywala w każdej kolejnej akcji, powiększając przewagę, odbierając tym samym Piotrkowianinowi ochoty do gry. Gdyby trener Michał Matyjasik miał możliwość rzucenia ręcznika na boisko, pewnie by to uczynił. Rebud KPR Ostrovia ostatecznie wygrała spotkanie 7. serii ORLEN Superligi 37:22.

Rebud KPR Ostrovia – Piotrkowianin Piotrków Trybunalski 37:22 (15:12)

Ostrovia: Zimny, Krekora – Kamyszek 7, Reznicky 5, Łyżwa 4, Urbaniak 6, Rybarczyk 2, Adamski 3, Marciniak 3, Tomczak 1, Smolikow 2, Szpera 1, Klopsteg 2, Misiejuk, Gajek 1, Wojciechowski.

Piotrkowianin: Kot, Chmurski – Kowalski 5, Żyszkiewicz 3, Surosz 2, Krajewski 2, Matyjasik 4, Rutkowski 3, Makowiejew 2, Wawrzyniak 1, Wadowski, Jurczenia, Szopa, Grzesik, Mastalerz, Pożarek

fot. Rafał Jakubowicz

Czwarty mecz i czwarta porażka

fot. Radomir Illinicz

Piotrcovia nadal niestety nie może wskoczyć we właściwe tory. W meczu 4. Serii ORLEN Superligi nasz zespół przegrał przed własną publicznością ze Startem Elbląg 26:27 (17:13). Przegrana boli, tym bardziej że po pierwszej połowie nic na nią nie wskazywało.

Do dwudziestej minuty żadna z drużyn nie potrafiła wypracować sobie przewagi większej niż dwie bramki, a wynik spotkania oscylował wokół remisu. Ostatni fragment pierwszej połowy przyniósł serię bramek naszego zespołu, który zasłużenie prowadził do przerwy 17:13, a wynik tej części gry ustaliła skutecznym rzutem karnym Lucyna Sobecka.

Po przerwie elblążanki dość szybko zniwelowały straty z pierwszej połowy, a w 43. minucie po rzucie Pauliny Peplińskiej był remis 21:21. Chwilę później przyjezdne prowadziły 23:21 i jak się okazało tego prowadzenia nie oddały już do końca pojedynku. Piotrcovia popełniła w ostatnich minutach dużo prostych błędów i w efekcie nadal pozostaje z zerowym dorobkiem punktowym w tym sezonie.

Bardzo chciałyśmy ten mecz wygrać, ciężko pracujemy na treningach, ale taki jest sport. Musimy na spokojnie przeanalizować to, co wydarzyło się w końcówce. Za szybko chciałyśmy rzucać bramki i wkradła się w naszą grę nerwowość i błędy. Walczymy dalej - powiedziała po spotkaniu Joanna Waga, kapitan piotrkowskiej drużyny.

MVP spotkania została zawodniczka Startu Joanna Wołoszyk, która rzuciła siedem bramek.

Piotrcovia - Energa Start Elbląg 26:27 (17:13)

Piotrcovia: Sarnecka, Suliga - Gadzina 8, Noga 3, Radushko, Mielewczyk, Polaskova, Królikowska 1, Grobelna, Domagalska 2, Arcisevskaja 6, Sobecka 6/3, Waga.

Rzuty karne: 3/4

Kary: 6 min (Noga, Polaskova, Arcisevskaja)

Energa Start: Pentek, Ciąćka - Szczepanek 1, Dworniczuk 1, Peplińska 3, Kuźmińska 1, Kubisova, Grabińska 4, Pahrabitskaya 1, Zych 6, Tarczyluk 3, Wołoszyk 7/2.

Rzuty karne: 2/3

Kary: 10 min (Dworniczuk, Peplińska, Kubisova, Szczepaniak, Wołoszyk)

P.Kwiatkowski

Kamil Majchrzak wygrał turniej w Hiszpanii

Kamil Majchrzak wygrał Challengera ATP w Villenie. Piotrkowianin rozstawiony był w tym turnieju z numerem szóstym.

W pierwszej rundzie Kamil pokonał Chorwata Poljicaka 6-4, 7-6. W kolejnym spotkaniu wygrał z Czechem Veselym 7-6 (2), 6-7 (5), 7-5.

Rywalem zawodnika w ćwierćfinale był Chorwat Duje Ajdukovic, najwyżej rozstawiony w drabince. I to Kamil wygrał 2-1 w setach. Zwycięsko zakończył też półfinał.

W finale gładko pokonał Nicolasa Moreno De Alborana 6:4, 6:2 i zdobył siódmy tytuł w karierze rangi ATP Challenger Tour. **/AW**

fot. fb/Kamil Majchrzak

Wysoka wygrana Polonii z WKS Wieluń

W rozegranym w ciężkich warunkach meczu piłkarze Polonii Piotrków pokonali na własnym boisku w kolejnym meczu IV ligi **WKS 1957 Wieluń 4-1 (1-1).** Spotkanie rozstrzygnęło się w drugiej połowie.

Pierwszą bramkę zdobył Kacper Piotrowski w 28 minucie, goście wyrównali z rzutu karnego w 43 minucie. W drugiej połowie Polonia pokazała charakter i strzeliła trzy gole, których autorami byli: Adam Raszewski w 56 minucie, Erwin Kołodziejczyk w 65 i Damian Głowacki w 69 minucie.

Pierwsza wygrana Concordii na własnym stadionie

Aż 6-2 wygrali piłkarze Concordii w meczu piotrkowskiej klasy okręgowej z Pilicą Przedbórz. Trzy bramki zdobył Krystian Bujakowski.

Po jednej bramce dla Concordii zdobyli: Artur Jędrzejczyk, Dominik Jęcek i Artur Mazurkiewicz.

W pozostałych meczach klasy okręgowej padły następujące wyniki:

- **Wolanka Wola Krzysztoporska – Ceramika II Opoczno 3-2**
- Kasztelan Żarnów – Polonia Gorzędów 1-1
- Szczerbiec Wolbórz – Stal Niewiadów 2-4
- GKS II Bełchatów – Gerlach Drzewica 2-4
- EBE SPN Bełchatów – LZS Justynów 1-3
- Włókniarz Zelów – Victoria Żytno 3-0
- Omega II Kleszczów – LKS Mierzyn 9-0
- W tabeli prowadzi Włókniarz Zelów,

Concordia jest na 8 miejscu. **/AW**

REKLAMA

eprasa.pl 1683ef17df