Ogłoszenia za darmo!
zadzwoń lub wyślij SMS pod numer
510 404 304

W środku
Program tv

NOWY Głos GARWOLINA
KURIER GARWOLIŃSKI.pl
Dwa tytuły w jednym
NR 42 (59) WTOREK 15 PAŹDZIERNIKA 2024 R. CENA 3,90 ZŁ (W TYM VAT 5%)

Pani Władysława świętowała setne urodziny

S. 5

Czy grozi nam ewakuacja szpitala?

Krzysztof Żochowski, dyrektor szpitala powiatowego w Garwolinie: „Takich kłopotów, jakie mamy teraz z kroplówkami, w życiu jeszcze nie przeżyłem. To, co w tej chwili mamy, na jakiś tydzień lub dwa powinno wystarczyć".

STRONA 11

Mąka z Lidla rakotwórcza

S. 4

Nowy zastępca burmistrza w Żelechowie

S. 6

XX Festiwal Przyrody w Ewelinie

S. 8

Z całej Polski do Babic na zawody konne

S. 12

Ponad 4 miliony trafią do Garwolina

W Garwolinie podpisano pięć umów dotyczących finansowania projektów, które mają na celu ochronę przyrody, rozwój zielonej infrastruktury oraz zwiększenie bezpieczeństwa na obszarze przygranicznym Polski i Ukrainy.

S. 3

Historia

Wieśniacy łkali - starsi błogosławili ich znakiem krzyża

S. 20

Sport

Dobra pierwsza, fatalna druga połowa. Rywale Wilgi lepsi o trzy trafienia

S. 28

N 1400
ISSN 2956-7920
9 772956 792001
GAR

eprasa.pl 16cf623126

NOWY Głos GARWOLINA
GAZETA POWIATOWA

Szukaj nas na Instagramie „glosgarwolina"

Adres redakcji:
Aleja Legionów 48
08-400 Garwolin
mail: redakcja@glosgarwolina.pl

Redaktor naczelny:
Mateusz Orzechowski

Redaktor prowadząca:
Urszula Sadura
tel 791 184 007

Sport
Filip Ogórek

Mateusz Połynka
tel. 516 019 184
mateuszpolynka162@gmail.com

Historia
Michał Kurach
784 650 726

Reklama i marketing:
Monika Antoniuk-Szymańska
514 608 805

Łukasz Szymański
502 987 109

Korekta: Agnieszka Gołębiowska
Skład graficzny: Jarek Pałys
Wydawca:
Wydawnictwo Wspólnota Mateusz Orzechowski
Druk: Seregni Printing Group S.A.

Należymy do Stowarzyszenia Mediów Lokalnych
Jesteśmy członkiem Izby Wydawców Prasy

Koncert i poezja z okazji Dnia Papieskiego

Wystąpi Chór Matki Bożej Kodeńskiej z Pilawy wraz z kwartetem smyczkowym pod batutą Rafała Króla.

W październiku obchodzić będziemy, już po raz 24 Dzień Papieski poświęcony pamięci św. Jana Pawła II. Hasłem tegorocznego Dnia Papieskiego są słowa: „Św. Jan Paweł II. Ewangelia starości i cierpienia".

Z tej okazji starosta powiatu garwolińskiego Iwona Kurowska i Powiatowe Centrum Kultury i Promocji w Miętnem zapraszają na wyjątkowy Koncert Papieski, wzbogacony recytacjami uczniów Szkoły Podstawowej im. Henryka Sienkiewicza w Pilawie, niezwykłej poezji naszego papieża Polaka.

20 października godz. 16, wystąpi Chór Matki Bożej Kodeńskiej z Pilawy wraz z kwartetem smyczkowym pod batutą Rafała Króla.

„Kultura jest właściwym sposobem istnienia i bytowania człowieka. (...) Kultura jest tym, przez co człowiek jako człowiek staje się bardziej człowiekiem: bardziej »jest«„ - mówił św. Jan Paweł II w UNESCO w 1980 r. Sam był człowiekiem kultury; już w młodości pisał wiersze i dramaty, występował w teatrze. Przez całe życie utrzymywał stały kontakt ze światem kultury i sztuki. „Przyszłość człowieka zależy od kultury! Tak! Pokój na świecie zależy od prymatu Ducha! Tak! Pokojowa przyszłość ludzkości zależy od miłości!".

US

Fot. PCKiP w Miętnem

20 października godz. 16 - wystąpi Chór Matki Bożej Kodeńskiej z Pilawy wraz z kwartetem smyczkowym pod batutą Rafała Króla

Komentarze z Kuriera Garwolińskiego

KURIER GARWOLIŃSKI.pl

Dzięki temu policjantowi Mateusz żyje!

Krzysiek. Brawo za umiejętności i dobre serce. Nagroda powinna być dla Pana Policjanta.

X Dać złoty medal.

Miała inwestować w kryptowalutę. Straciła ponad 80 tysięcy złotych

Bedok Najtrudniej jest ustrzec człowieka przed jego własną głupotą i naiwnością. Historia Ambergold niczego ludzi nie nauczyła. Ostatnio głośno było o polikotowych inwestycjach, gdzie głównie celebrytowo sporo kasy utopiło. W internecie ekspertów od finansów nie ma tylko naganiacze jeleni. Bez nowych „dawców kapitału" te wszystkie kryptowaluty już dawno by padły. To tylko kwestia czasu kiedy bańka pęknie.

Wjechał w znak drogowy i barierki

Rolnik z PiS Znam go dobrze, on jeździ szybko, ale bezpiecznie. Taki ma styl jazdy.

PRZERWY W DOSTAWIE PRĄDU

15 października
godz. 9.00 - 13.00, Reducin (od nr 76 do 91 F i nr 102), Maciejowice, ul. Rowek, Tadeusza Kościuszki (od nr 1 do 62), Piramowicza (nr 1 i 4)

16 października
godz. 9.00 - 12.00, Stary Goniwilk (od nr 40 do 59)

17 października
godz. 9.00 - 13.00, Trąbki, ul. Aleja Owocowa (od nr 29 do 49)

18 października
godz. 8.45 - 12.45, Maciejowice, ul. Przewozińska, Kozia, Niecała, ul. Rynek (numery nieparzyste od 9 do 39)
godz. 9.00 - 13.00, Wola Rębkowska, ul. Słoneczna (od nr 23 do 69), Lipowa od obwodnicy do ulicy Słonecznej, Rębków, ul. Polska (od nr 1 do 14)

POGODA

(temperatura dzień/noc, zachmurzenie, prędkość i kierunek wiatru, ciśnienie)

WT	ŚR	CZ	PT	SO	N	PO
12 / 6	13 / 3	14 / 5	17 / 7	17 / 10	14 / 10	14 / 8
18 km/h	4 km/h	22 km/h	18 km/h	20km/h	22 km/h	25 km/h
1023 hPa	1029 hPa	1025 hPa	1019 hPa	1019 hPa	1021 hPa	1018 hPa

WTOREK 15 PAŹDZIERNIKA: godz. 07:00 – godz. 17:43
PONIEDZIAŁEK 21 PAŹDZIERNIKA: godz. 7:12 – godz. 17:28

LICZBA TYGODNIA

1716

w tym roku kompozytor Antonio Vivaldi przystępował do muzycznego zilustrowania historii nieustraszonej Judyty.

Czytaj na s. 14

Co, gdzie, kiedy?

PAŹDZIER. 16 ŚR.
Dzień Otwarty Policji. Komenda Powiatowa Policji w Garwolinie. Zapisy grup odbywają się telefonicznie pod numerem tel. 47 70 75 202, godz. 10

NOWY Głos POLECA!!!
PAŹDZIER. 25 PT.
Warsztaty „Dobra relacja w oparciu o metodę Pozytywnej Dyscypliny". Gminne Centrum Animacji Kultury w Sulbinach. Koszt 400 zł/os. Zgłoszenia pod numerem: 692 557 558, godz. 17

NOWY Głos POLECA!!!
PAŹDZIER. 27 SOB.
Koncert Niemen akustycznie. Gminny Dom Kultury w Sobolewie. Bilety: 40 zł - przedsprzedaż, 50 zł - w dniu koncertu dostępne w Gminnym Domu Kultury w Sobolewie, godz. 18.30

LISTOPAD 7 CZW.
Wyjazd do Warszawskiej Opery Kameralnej z Garwolina. Spektakl „Judyta triumfująca". Bilety 80 zł. Zapisy CSiK w Garwolinie: 25 682 20 51, godz. 17

Urząd Pracy Garwolin

Zawód, Miejsce pracy / Pracodawca	Wymiar etatu	Wynagrodzenie brutto	Rodzaj umowy
Konserwator urządzeń elektrycznych, Garwolin	1	4 990,00 zł	u
Sprzedawca w stacji paliw, Trąbki	1	5 000,00 zł	u
Magazynier - kierowca, Garwolin/ZM Floriańczyk	1	4 300,00 zł	u
Brukarz, Wola Korycka Dolna	1	4 300,00 zł	u
Stolarz - monter meblowy, Wola Rębkowska	1	4 300,00 zł	u
Pracownik produkcji, Wola Rębkowska		28,1 zł/godz.	z
Florysta, bukieciarz, Garwolin	1	4 300,00 zł	u
Sprzedawca Fast Food, Garwolin	1	5 000,00 zł	u
Sprzedawca Fast Food, Garwolin	1	5 000,00 zł	u
Monter stolarki budowlanej, Wola Rębkowska	1	4 300,00 zł	u
Specjalista do spraw izolacji, Augustówka/ Glob-Big	1	4 300,00 zł	u
Brukarz, Garwolin/ARTBRUK	1	5 000,00 zł	u
Mobilny kasjer - sprzedawca, Pilawa/Dino	1	4 370,00 zł	u
Kierowca autobusu, Miastków Kościelny/ Wołoszka	1	4 300,00 zł	u
Inżynier budownictwa, Łaskarzew	1	7 500,00 zł	u
Nauczyciel przedszkola, Pilawa	1	4 908,00 zł	u
Montażysta, Wola Korycka Dolna/MontexFic	1	4 300,00 zł	u

u - umowa o pracę z - umowa zlecenie

GAR

eprasa.pl 16cf623126

Ponad 4 mln zł trafi do Garwolina

W Garwolinie podpisano pięć umów dotyczących finansowania projektów, które mają na celu ochronę przyrody, rozwój zielonej infrastruktury oraz zwiększenie bezpieczeństwa na obszarze przygranicznym Polski i Ukrainy.

Korzyści dla mieszkańców Garwolina to przede wszystkim budowa sieci kanalizacji sanitarnej przy ulicach Akacjowej, Rataja i Klonowej w Garwolinie. Prawie 3 km w pełni funkcjonalnej sieci kanalizacyjnej sprawi, że mieszkańcy będą mogli korzystać z nowoczesnych rozwiązań technologicznych, a środowisko naturalne zyska na ograniczeniu emisji zanieczyszczeń

Te ważne inicjatywy mają na celu nie tylko poprawę jakości życia mieszkańców, ale także wzmocnienie współpracy transgranicznej. Umowy na kwotę 9 977 314,88 euro (ponad 42 mln zł) podpisał z liderami projektów w obecności marszałek Janiny Ewy Orzełowskiej Konrad Wojnarowski – podsekretarz stanu w Ministerstwie Funduszy i Polityki Regionalnej.

- Bardzo się cieszę, że podpisujemy dziś umowy o przekazaniu środków w ramach Interregu. Oprócz rozwoju społeczności lokalnych i waloru gospodarczego dobra współpraca na granicy polsko-ukraińskiej ma również walor obronny, gdyż jesteśmy wschodnią flanką NATO. W obliczu dynamicznych zmian geopolitycznych współpraca polsko-ukraińska zyskuje na znaczeniu nie tylko na poziomie międzynarodowym, ale także lokalnym – mówił minister Konrad Wojnarowski.

- Program Interreg NEXT Polska-Ukraina, w ramach którego dziś podpisujemy umowy, to dowód na to, że wspólne cele i dążenia mogą przekraczać granice. Razem pracujemy nad rozwiązaniami, które przyczynią się do wzrostu jakości życia i będą sprzyjać zrównoważonemu rozwojowi. To także okazja do wymiany doświadczeń, które uczą nas, jak efektywnie wykorzystywać środki unijne i wspierać rozwój lokalnych społeczności. Dzisiejsze podpisanie umów to tylko początek. Przed beneficjentami realizacja inwestycji, której efekty będą widoczne w codziennym życiu – powiedziała marszałek Janina Ewa Orzełowska.

Ponad 4 mln zł trafi do Garwolina!

Miasto Garwolin jest liderem projektu „Poprawa transgranicznego systemu ochrony środowiska w mieście Garwolin i gminie Siedlce w Polsce oraz w mieście Brody na Ukrainie poprzez rozwój infrastruktury kanalizacyjnej". W działaniach, które obejmują współpracę z gminą Siedlce, ukraińskim miastem Brody oraz Stowarzyszeniem Samorządów „Euroregion Karpaty Ukraina – Karpacka Agencja Rozwoju Regionalnego", przewidziano rozwój infrastruktury kanalizacyjnej, poprawę zrównoważonej gospodarki wodnej i świadomości ekologicznej mieszkańców obszaru przygranicznego. Całkowita wartość projektu to 2 498 417,90 EUR, w tym dofinansowanie środkami unijnymi w wysokości 2 248 576,11 EUR. Umowę podpisała burmistrz Garwolina – Marzena Świeczak oraz Agata Gajewska – kierownik Wydziału Finansowego.

Co oznacza to dla mieszkańców?

Korzyści dla mieszkańców Garwolina to przede wszystkim budowa sieci kanalizacji sanitarnej przy ulicach Akacjowej, Rataja i Klonowej w Garwolinie. Prawie 3 km w pełni funkcjonalnej sieci kanalizacyjnej sprawi, że mieszkańcy będą mogli korzystać z nowoczesnych rozwiązań technologicznych, a środowisko naturalne zyska na ograniczeniu emisji zanieczyszczeń. Koszt wybudowania sieci kanalizacji sanitarnej oszacowano na 750 tys. EUR, czyli ponad 3 mln zł, z czego 90 proc. stanowić będzie finansowanie środkami unijnymi.

W ramach projektu wykonana zostanie również budowa sieci kanalizacji w gminie Siedlce oraz przebudowa oczyszczalni ścieków w mieście Brody. Opracowana zostanie wspólna strategia w zakresie oddziaływania kanalizacji i oczyszczalni ścieków na jakość wody, poziom zanieczyszczeń, florę i faunę i inne ekosystemy na obszarze objętym projektem. W projekcie założono również promocję systemu ochrony środowiska na obszarach miejskich pogranicza ukraińsko-polskiego oraz kampanię podnoszącą świadomość na temat konieczności ochrony zasobów wodnych.

W partnerstwie z gminą Siedlce – liderem projektu „Wspólnie dla bezpieczeństwa w obszarze transgranicznym", OSP Kownaciska oraz partnerami z Ukrainy, miasto będzie realizować działania mające na celu zwiększenie bezpieczeństwa środowiska i ludności zamieszkującej obszar przygraniczny. Partnerska współpraca pozwoli odpowiednio i nowocześnie wyposażyć jednostki dbające o bezpieczeństwo po obu stronach granicy, co będzie miało pozytywny wpływ na szybszą reakcję i działania w przypadku klęsk żywiołowych lub podobnych zdarzeń zagrażających przyrodzie, a także ludziom i ich mieniu. Umowę opiewającą na 2 133 453,93 EUR podpisał wójt gminy Siedlce Henryk Brodowski oraz Agnieszka Wiadrowska – skarbnik gminy.

Kupią samochód rozpoznawczo-ratowniczy

Na działania zwiększające bezpieczeństwo mieszkańców Garwolina zaplanowano kwotę 230 tys. euro, czyli ponad milion złotych. W ramach realizacji projektu zakupiony zostanie lekki samochód rozpoznawczo-ratowniczy typu BUS z napędem 4×4 przystosowany do przewozu co najmniej sześciu ratowników z wyposażeniem służącym do zapobiegania i ograniczania skutków klęsk żywiołowych dla OSP Garwolin, agregat prądotwórczy o mocy do 200 kV wraz z przyczepą oraz przyczepa specjalna ratownictwa ekologiczno-przeciwpowodziowego, czyli dozowarka materiałów sypkich i granulowanych, która będzie mogła być wykorzystywana jako wsparcie działań PSP Garwolin.

- Podpisanie umów to nie tylko formalność, to inwestycja w przyszłość, której owoce będą służyć naszym mieszkańcom przez długie lata. To wszystko nie byłoby możliwe bez zaangażowania wielu osób, które wspierały nas na poszczególnych etapach. Dziękuję Wam bardzo! Wspólne projekty to budowanie mostów między społeczeństwami, wsparcie w obliczu kryzysu, edukacja i wymiana doświadczeń oraz współpraca na rzecz przyszłości – powiedziała burmistrz Marzena Świeczak podczas uroczystości podpisania umów.

US

GAR

Ukrdł rower spod sklepu

Tłumaczył, że ukradł go, bo potrzebował jakiegoś środka transportu.

W ręce policjantów z Trojanowa wpadł 30-letni mieszkaniec powiatu ryckiego podejrzany o kradzież roweru wartego 1000 zł.

Pod koniec września mieszkaniec powiatu garwolińskiego pozostawił w stojaku przed sklepem w Więckowie rower. Kiedy po niego wrócił, roweru już nie było. Okazało się, że ktoś go ukradł. Wartość skradzionego mienia pokrzywdzony oszacował na 1000 zł.

- Sprawą zajęli się policjanci z Posterunku Policji w Trojanowie. Funkcjonariusze przeprowadzili czynności zmierzające do ustalenia sprawcy kradzieży. W wyniku tych działań wytypowali osobę, która mogła dokonać tego czynu. Ustalony sprawca często zmieniał miejsce pobytu. Jego zatrzymanie było jedynie kwestią czasu. Doszło do niego kilka dni później na terenie Ryk - informuje podkom. Małgorzata Pychner, oficer prasowa KPP w Garwolinie.

30-latek przyznał się do kradzieży roweru. Policjantom tłumaczył, że ukradł go, bo potrzebował jakiegoś środka transportu. Funkcjonariusze odzyskali skradzione mienie. Za kradzież grozi do pięciu lat pozbawienia wolności.

US

Wjechał w znak drogowy i barierki

Na miejscu zdarzenia porzucił pojazd i uciekł pieszo.

W poniedziałek (7 października) około godz. 6.30 do Komendy Powiatowej Policji w Garwolinie wpłynęło zgłoszenie, że na ul. Al. Legionów przy przedszkolu kierowca volkswagena wjechał w znak drogowy oraz barierki ochronne, po czym porzucił pojazd i uciekł.

- Kierowca po pewnym czasie powrócił na miejsce zdarzenia. Był to 25-letni mieszkaniec powiatu garwolińskiego. Okazało się, że kierował pojazdem, pomimo orzeczonego przez sąd zakazu. Jego pojazd nie był również dopuszczony do ruchu - informuje podkom. Małgorzata Pychner, oficer prasowa KPP w Garwolinie.

25-latek odpowie za niestosowanie się do orzeczonych przez sąd środków karnych i spowodowanie kolizji drogowej. Policjanci sporządzili również informację do Ubezpieczeniowego Funduszu Gwarancyjnego. Grozi mu do pięciu lat pozbawienia wolności.

US

Ruszy budowa sali gimnastycznej

Teraz dzieci ćwiczą w niskiej dużej sali i na zewnątrz. Niedługo się to zmieni.

Na początku września wójt gminy Garwolin, Marcin Kołodziejczyk, podpisał umowę na wykonanie sali gimnastycznej przy szkole w Woli Władysławowskiej. - Dzieci ćwiczą w dużej sali, która jest wielkości około dwóch sal lekcyjnych. Nie ma tam pełnowymiarowego boiska, sufit jest nisko. Latem dzieci korzystają z boiska na zewnątrz - mówi nam wójt. Oprócz sali gimnastycznej powstanie przy szkole pomieszczenie świetlicowe. Inwestycja będzie realizowana w miejscu pomieszczeń, które niegdyś służyły za lokale mieszkalne, a zostały zburzone. Obecnie wykonawca jest na etapie opracowania projektu. W przyszłym roku planowane jest rozpoczęcie realizacji zadania.

US

eprasa.pl 16cf623126

Umowa podpisana. Gmina będzie usuwać azbest

Przyznana kwota dofinansowania to 29 461,68 zł, co stanowi 78,52 proc. kosztów związanych z tym zadaniem

Władze gminy Żelechów podpisały umowę na dofinansowanie suwanie i unieszkodliwianie wyrobów zawierających azbest.

Koszt całkowity zadania to 37 523,09 zł. Przyznana kwota dofinansowania to 29 461,68 zł, co stanowi 78,52 proc. kosztów. Gmina Żelechów informuje, że w ramach zadania przewidziano: - demontaż płyt azbestowo – cementowych z 1 budynku mieszkalnego, zabezpieczenie, usunięcie, transport i unieszkodliwienie płyt azbestowo – cementowych z 26 budynków z terenu miasta i gminy.

Łączna ilość odpadów, która zostanie poddawana unieszkodliwieniu, wynosi 88,74 Mg. - Wykonawcą prac objętych umową jest firma DELTA Tomasz Wejman z Końskowoli - informuje UG w Żelechowie. Umowa na dofinansowanie zadania pn. „Usuwanie i unieszkodliwianie wyrobów zawierających azbest z terenu Gminy Żelechów" została podpisana z Wojewódzkim Funduszem Ochrony Środowiska i Gospodarki Wodnej w Warszawie w środę, 9 października.

Karolina Barełkowska

Lidl wycofuje produkt z substancją działającą rakotwórczo na nerki

Wycofanie dotyczy produktu Gdańskie Młyny - Mąka żytnia typ 720 chlebowa 1 kg.

Firma Gdańskie Młyny – Sp. z o.o. wycofuje z rynku produkt **Gdańskie Młyny - Mąka żytnia typ 720 chlebowa 1 kg z datą minimalnej trwałości 11.2024 o numerach partii: 31485/24, 31492/24, 31495/24.** Badania produktu wykazały przekroczony dopuszczalny poziom Ochratoksyny A, w związku z czym producent nie może zagwarantować pełnego bezpieczeństwa produktu.

Produkt wyprodukowany przez Gdańskie Młyny – Sp. z o.o. sprzedawano w sklepach Lidl w Polsce. Artykuł o wskazanych powyżej partiach można zwrócić w każdym sklepie Lidl bez konieczności okazywania paragonu.

Zwrot towaru dotyczy wyłącznie wyżej wymienionego produktu. Wszystkie inne produkty wyprodukowane przez Gdańskie Młyny – Sp. z o.o. nie są objęte wycofaniem.

Ochratoksyna A (OTA) działa genotoksycznie poprzez bezpośrednie uszkodzenie DNA. Eksperci potwierdzili, że substancja ta może działać rakotwórczo na nerki.

Źródło: Lidl Polska, gov.pl
US

Produkt wyprodukowany przez Gdańskie Młyny – Sp. z o.o. sprzedawano w sklepach Lidl w Polsce. Artykuł o wskazanych powyżej partiach można zwrócić w każdym sklepie Lidl bez konieczności okazywania paragonu

Samochód spalił się

Do pożaru doszło przy drodze wojewódzkiej 801 w Wildze.

Zdarzenie miało miejsce w niedzielę, 6 października przed godziną 3.

- Do stanowiska kierowania KP PSP w Garwolinie wpłynęło zgłoszenie o pożarze samochodu osobowego przy drodze wojewódzkiej 801 w miejscowości Wilga. Po przybyciu na miejsce zdarzenia kierujący działaniem ratowniczym stwierdził, iż pożarem objęty jest w całości pojazd, który znajdował się na drodze dojazdowej do lasu przy DW801 - informuje st. kpt. mgr inż. Piotr Filipek, oficer prasowy Komendy Powiatowej PSP w Garwolinie. Działania straży pożarnej polegały na zabezpieczeniu, oświetleniu miejsca zdarzenia, podaniu prądu wody na palący się pojazd. Ponadto przy użyciu kamery termowizyjnej sprawdzono ewentualne zarzewia ognia, nie stwierdzając zagrożenia. W akcji trwającej blisko jedną godzinę udział brały dwa zastępy straży pożarnej: OSP Mariańskie Porzecze i JRG Garwolin w asyście policji.

US

Fot.OSP Mariańskie Porzecze

Po przybyciu na miejsce zdarzenia kierujący działaniem ratowniczym stwierdził, iż pożarem objęty jest w całości pojazd, który znajdował się na drodze dojazdowej do lasu przy DW801

Pożar domu

MIASTKÓW KOŚCIELNY: Do stanowiska kierowania KP PSP w Garwolinie 4 października po godz. 17 wpłynęła informacja o pożarze budynku wielorodzinnego w Miastkowie Kościelnym.

Działania straży pożarnej polegały na zabezpieczeniu miejsca zdarzenia, odłączeniu prądu do lokalu oraz ugaszeniu palącego się budynku i palących się sadzy w przewodzie kominowym. W akcji trwającej ponad dwie godziny udział brały dwa zastępy PSP trzy zastępy OSP.

US

Dobra relacja w pracy z dziećmi

Warsztaty pomogą w budowaniu silnych, pozytywnych relacji z dziećmi, młodzieżą oraz dorosłymi, bazując na metodzie Pozytywnej Dyscypliny.

„Dobra relacja w oparciu o metodę Pozytywnej Dyscypliny" to warsztaty, które pomogą w budowaniu silnych, pozytywnych relacji z dziećmi, młodzieżą oraz dorosłymi, bazując na metodzie Pozytywnej Dyscypliny.

Warsztaty odbędą się w dniach 25, 26, 27 października w Gminnym Centrum Animacji Kultury w Sulbinach, ul. Wspólna 46.

Są one doskonałą okazją, aby zrozumieć, jak skutecznie łączyć miłość z wyznaczaniem granic, odkryć, jak wprowadzać dyscyplinę bez kar i krzyków i poznać narzędzia wspierające budowanie zaufania i szacunku w relacjach.

Warsztaty są skierowane do rodziców, nauczycieli, pedagogów i wszystkich osób pracujących z dziećmi, które pragną rozwijać zdrowe relacje w duchu wzajemnego szacunku

Zgłoszenia pod numerem: 692 557 558. Koszt udziału to 400 zł.

- Dołącz do nas i rozwijaj swoje umiejętności w tworzeniu trwałych, pełnych empatii relacji! - zachęcają organizatorzy.

US

Warsztaty są skierowane do rodziców, nauczycieli, pedagogów i wszystkich osób pracujących z dziećmi, które pragną rozwijać zdrowe relacje w duchu wzajemnego szacunku

Fot.GGAK w Sulbinach

GAR

eprasa.pl 16cf623126

Setne urodziny Władysławy Dadas. Jaki jest jej przepis na długowieczność?

Fot.FB/Ryczyska

Pani Władysława nie miała łatwego życia, ale nie narzeka. Na co dzień ma koło siebie życzliwych ludzie

Na urodzinach nie zabrakło oczywiście tortu

W piątek, 11 października Władysława Dadas obchodziła setne urodziny. Jubilatka w tym dniu doczekała się wielu gości, którzy pytali ją o receptę na długowieczność.

Pani Władysława Dadas, z domu Ducka, urodziła się 11 października 1924 roku w Ryczyskach. Cała swoje życie związana jest z tą miejscowością. Ze swoim mężem, Janem Dadasem, mieszkańcem Zwoli, przeżyła 81 lat, przez co ich związek jest prawdopodobnie najdłuższym stażem w Europie. Mężczyzna żył 101 lat. Pani Władysława pytana o to, jak stworzyć długotrwałe i zgodne małżeństwo, już wcześniej mówiła: „Trzeba zająć się robotą, a nie jaką głupotą". Przyznawała przy tym, że oboje z mężem nie mieli łatwego życia. Przez wiele lat wspólnie prowadzili gospodarstwo rolne.

- Od młodych lat ciężko pracowałam, nie było łatwo, ale cały czas żyłam aktywnie - opowiada pani Władysława.

Jak mówi, aż do 96 roku życia prowadziła swój ogród, w którym były zarówno kwiaty, jak i warzywa.

- Lubiłam patrzeć, jak wszystko pięknie rozkwita i owocuje. Z tego czerpałam siłę i radość do życia. Nie wyobrażałam sobie dnia bez gorącej zupy ze swoich warzyw - przyznała.

To jednak, jak mówi, pozwoliło jej dożyć tak pięknego wieku i patrzeć, jak dorastają jej potomkowie. Małżeństwo Dadasów wychowało pięcioro dzieci i doczekało się jedenaściorga wnuków, szesnaściorga prawnuków i praprawnuczki.

Pani Władysława cieszy się wśród mieszkańców wielką sympatią, jej sąsiedzi mówią o niej, że jest zawsze uśmiechnięta i opanowana. Jest również chętna do dzielenia się swoim życiowym doświadczeniem oraz przepisami na różne dolegliwości.

W dniu jej setnych urodzin życzenia jubilatce przyszli złożyć nie tylko mieszkańcy wsi Ryczyska oraz jej rodzina. Pojawił się również wójt gminy Miastków Kościelny Jerzy Jaroń, przewodniczący Rady Gminy - Marcin Zając oraz inni samorządowcy. Pojawiła się także Alicja Cichoń, reprezentująca Mazowiecki Urząd Wojewódzki w Warszawie, która wręczyła Pani Władysławie list gratulacyjny od premiera Donalda Tuska

Karolina Barełkowska

Uderzył w słup energetyczny

Do groźnie wyglądającego zdarzenia doszło w sobotę, 12 października około godziny 7 rano w Nowym Puznowie.

Samochód osobowy marki BMW uderzył w słup energetyczny. Na szczęście nikomu nic się nie stało. Na miejscu pracowały służby ratunkowe: Jednostka Ratowniczo-Gaśnicza Garwolin, OSP Miętne, OSP Niecieplin, policja i pogotowie energetyczne.

GAR

Dzień otwarty w policji

Komenda Powiatowa Policji w Garwolinie zaprasza wszystkich zainteresowanych służbą w Policji na dzień otwarty.

Komenda Powiatowa Policji w Garwolinie zaprasza osoby zainteresowane służbą w Policji na Dzień Otwarty Komendy Powiatowej Policji w Garwolinie.

- 16 października w godzinach 10 – 13 opowiemy o swojej pracy, zaprezentujemy policyjny sprzęt wykorzystywany w służbie, przedstawimy najważniejsze informacje dotyczące rekrutacji- informują policjanci.

Zapisy grup odbywają się telefonicznie pod numerem tel. 47 70 75 202 (sierż. szt. Anna Uniwersał-Stachniak), 47 70 75 230 (mł. asp. Karolina Lipiec) lub poprzez wysłanie wiadomości e-mailem na adres: anna.uniwersal-stachniak@ra.policja.gov.pl albo karolina.lipiec@ra.policja.gov.pl- Przekonaj się, że bycie policjantem to nie tylko zawód – to przede wszystkim służba społeczeństwu - zachęcają mundurowi.

US

Ulatniał się czad

ŁASKARZEW: W niedzielę, 6 października po godz. 16 do stanowiska kierowania KP PSP w Garwolinie wpłynęła informacja o ulatniającym się tlenku węgla w budynku mieszkalnym w Łaskarzewie.

Działania straży pożarnej polegały na zabezpieczeniu miejsca zdarzenia, zakręceniu dopływu gazu do budynku oraz ewakuowaniu z budynku jednej osoby poszkodowanej i przekazaniu jej przybyłemu na miejsce zdarzenia Zespołowi Ratownictwa Medycznego.

W akcji trwającej blisko dwie godziny udział brał jeden zastęp PSP oraz jeden zastęp OSP.

US

eprasa.pl 16cf623126

Próbował wyminąć – wpadł do rowu

We wtorek (8 października) przed godz. 7 doszło do niebezpiecznie wyglądającego zdarzenia na drodze pomiędzy Mierżączką a Reducinem. - Na miejscu policjanci ustalili, że kierujący koparką nieprawidłowo wymijał pojazd, zjechał na pobocze i wpadł do rowu. Nikomu nic się nie stało - informuje podkom. Małgorzata Pychner, oficer prasowa KPP w Garwolinie.
Na kierowcę nałożono mandat. Na miejscu działali: kierowca ciągnika rolniczego, policja, PSP Garwolin i OSP Górzno.

Zatrzymana za kradzież i fałszerstwo

W czwartek (10 października) około godz. 14.40 dzielnicowi z Górzna i Borowia na terenie gminy Borowie zatrzymali 27-letnią mieszkankę Rybnika. Kobieta była poszukiwana przez Sąd Rejonowy w Jastrzębiu-Zdroju, który skazał ją na dwa lata pozbawienia wolności m.in. za kradzież, fałszerstwo oraz podszywanie się pod inną osobę.

- Po zatrzymaniu kobieta osadzona w policyjnym areszcie, a następnie przewieziona do zakładu karnego - informuje podkom. Małgorzata Pychner, oficer prasowa KPP w Garwolinie.

US

O G Ł O S Z E N I E

Parysów, dnia 15.10.2024 r.

OGŁOSZENIE WÓJTA GMINY PARYSÓW Z DNIA 14 PAŹDZIERNIKA 2024 R.
o rozpoczęciu konsultacji społecznych projektu miejscowego planu zagospodarowania przestrzennego obejmującego część gminy Parysów

Na podstawie art. 17 pkt 11 ustawy z dnia 27 marca 2003 r. o planowaniu i zagospodarowaniu przestrzennym (Dz. U. z 2024 r. poz. 1130), art. 39 ust. 1 i art. 54 ust. 2 ustawy z dnia 3 października 2008 r. o udostępnianiu informacji o środowisku i jego ochronie, udziale społeczeństwa w ochronie środowiska oraz o ocenach oddziaływania na środowisko (Dz. U. z 2024 r. poz. 1112) oraz Uchwały Nr LX/381/2024 Rady Gminy Parysów z dnia 18 stycznia 2024 r. w sprawie przystąpienia do sporządzenia miejscowego planu zagospodarowania przestrzennego obejmującego część gminy Parysów **informuję o rozpoczęciu konsultacji społecznych dotyczących** projektu miejscowego planu zagospodarowania przestrzennego obejmującego część gminy Parysów wraz z prognozą oddziaływania na środowisko.

Konsultacje społeczne prowadzone będą w następujących formach:
- zbieranie uwag do projektu planu w terminie **od 15 października 2024 r. do 15 listopada 2024 r.**
- spotkanie otwarte, które odbędzie się **29 października 2024 r. o godzinie 15:00**, w siedzibie Urzędu Gminy w Parysowie, ul. Kościuszki 28, 08-441 Parysów, pok. nr 2;
- dyżur projektanta planu w dniu **5 listopada 2024 r. w godzinach 16:00 – 17:00** pod numerem telefonu 22 870 42 74.

Projekt planu miejscowego wraz z prognozą oddziaływania na środowisko został udostępniony w siedzibie Urzędu Gminy w Parysowie, ul. Kościuszki 28, 08-441 Parysów, pok. nr 2, w godzinach pracy Urzędu oraz w Biuletynie Informacji Publicznej i na stronie internetowej Urzędu Gminy Parysów (w zakładce PLANOWANIE PRZESTRZENNE) - https://parysow.biuletyn.net/?bip=1&cid=177.

Uwagi do projektu planu miejscowego należy składać do Wójta Gminy Parysów:
- na piśmie utrwalonym w postaci papierowej, w siedzibie Urzędu Gminy w Parysowie, ul. Kościuszki 28, 08-441 Parysów lub na adres Urzędu, na formularzu w postaci papierowej,
- na piśmie utrwalonym w postaci elektronicznej, za pomocą środków komunikacji elektronicznej w szczególności poczty elektronicznej na adres: ug@parysow.pl lub za pomocą platformy ePUAP na adres skrzynki podawczej: /Parysow/skrytka, na formularzu w formie dokumentu elektronicznego.

Formularz pisma dotyczącego aktu planowania przestrzennego, na którym należy składać uwagi, dostępny jest na stronie Biuletynu Informacji Publicznej - https://parysow.biuletyn.net/?bip=1&cid=168&bsc=N lub w siedzibie Urzędu.
Uwaga powinna zawierać imię i nazwisko albo nazwę oraz adres zamieszkania albo siedziby oraz adres poczty elektronicznej, o ile składający wniosek taki posiada, a także wskazanie, czy jest właścicielem lub użytkownikiem wieczystym nieruchomości objętej wnioskiem. Można podać dodatkowe dane do kontaktu takie jak adres do korespondencji lub numer telefonu.

Równocześnie, zgodnie z art. 39 ust. 1 ustawy z dnia 3 października 2008 r. o udostępnianiu informacji o środowisku i jego ochronie, udziale społeczeństwa w ochronie środowiska oraz o ocenach oddziaływania na środowisko (Dz. U. z 2024 r. poz. 1112), informuję o możliwości składania uwag i wniosków do prognozy oddziaływania na środowisko w nieprzekraczalnym terminie **od 15 października 2024 r. do 15 listopada 2024 r.** w formie pisemnej lub ustnie do protokołu w siedzibie Urzędu Gminy w Parysowie, ul. Kościuszki 28, 08-441 Parysów albo za pomocą środków komunikacji elektronicznej na adres: ug@parysow.pl bez konieczności opatrywania ich kwalifikowanym podpisem elektronicznym.
Organem właściwym do rozpatrzenia uwag i wniosków jest Wójt Gminy Parysów.

Wójt Gminy Parysów
/-/ Bożena Kwiatkowska

Zgodnie z art. 13 Rozporządzenia Parlamentu Europejskiego i Rady (UE) 2016/679 z dnia 27 kwietnia 2016 r. w sprawie ochrony osób fizycznych w związku z przetwarzaniem danych osobowych i w sprawie swobodnego przepływu takich danych oraz uchylenia dyrektywy 95146NVE (ogólne rozporządzenie o ochronie danych „RODO") informujemy, że:
1) administratorem przetwarzanych danych osobowych jest Gmina Parysów;
2) kontakt z inspektorem ochrony danych – kontakt: iod@parysow.pl;
3) dane osobowe przetwarzane będą w celu rozpatrzenia uwag przez Wójta Gminy Parysów, zgodnie z przepisami ustawy o planowaniu i zagospodarowaniu przestrzennym;
4) odbiorcami danych osobowych będą wyłącznie podmioty uprawnione do uzyskania danych osobowych na podstawie przepisów prawa;
5) dane osobowe przechowywane będą przez okres 5 lat;
6) każdy ma prawo do żądania od administratora dostępu do swoich danych osobowych, ich sprostowania, usunięcia lub ograniczenia przetwarzania lub wniesienia sprzeciwu wobec przetwarzania w przypadku kwestionowania prawidłowości danych osobowych oraz przenoszenia danych;
7) każdy ma prawo wniesienia skargi do organu nadzorczego, którym jest Prezes Urzędu Ochrony Danych Osobowych;
8) podanie danych osobowych jest dobrowolne, jednakże odmowa podania danych skutkować będzie odmową realizacji uwagi;
9) każdy ma prawo do cofnięcia zgody o przetwarzaniu danych osobowych w dowolnym momencie na podstawie art. 13 ust. 2 lit. c) w/w rozporządzenia.

Michał Szymaniuk powołany na stanowisko zastępcy burmistrza

Michał Szymaniuk, który od 2016 roku pracuje w Urzędzie Gminy w Żelechowie, jako inspektor ds. utrzymania infrastruktury i zamówień publicznych, będzie pełnił teraz dodatkową funkcję.

Fot.UG Żelechów

Burmistrz Żelechowa Krystyna Wieczorkiewicz powołała na stanowisko swojego zastępcy Michała Szymaniuka

Burmistrz Żelechowa Krystyna Wieczorkiewicz, postanowiła powołać go na stanowisko swojego zastępcy. - Jego doświadczenie w sprawach dotyczących gminnych inwestycji, zaangażowanie i profesjonalizm w wykonywaniu powierzonych zadań do działania będą podłożem do dalszego rozwoju gminy - podkreśla UG w Żelechowie. Przypomnijmy, Krystyna Wieczorkiewicz ślubowanie na burmistrza złożyła 7 maja 2024 roku. Batalię o fotel włodarza Żelechowa wygrała w II turze wyborów samorządowych. Pokonała Anetę Kiliszek stosunkiem głosów 1995 do 1143. Wcześniej pracowała ona jako pedagog w Zespole Szkół Ponadpodstawowych im. Wyssogoty Zakrzewskiego w Żelechowie. Zajmowała się również się pozyskiwaniem funduszy unijnych, między innymi pomagała w przygotowywaniu projektów dla przedszkola, szkół podstawowych. Krystyna Wieczorkiewicz zastąpiła na stanowisku burmistrza Łukasza Bogusza.

Karolina Barełkowska

Otrzymali dotację i dofinansowanie

Fot.Gmina Łaskarzew/Facebook

Gmina Łaskarzew otrzymała m.in. dofinansowanie w kwocie 14 754 zł na usuwanie wyrobów zawierających azbest z terenu gminy w 2024 roku - II etap

Za te pieniądze docieplą strop, zmodernizują oświetlenie i usuną azbest.

Uroczyste podpisanie umów dotacyjnych z Wojewódzkim Funduszem Ochrony Środowiska i Gospodarki Wodnej w Warszawie miało miejsce 9 października w Garwolinie. Gmina Łaskarzew otrzymała dofinansowanie w kwocie 14 754 zł na usuwanie wyrobów zawierających azbest z terenu gminy w 2024 roku - II etap. A także dofinansowanie w kwocie 39 322 zł na dotację na docieplenie stropu w OSP Grabina.Ponadto gmina otrzymała dotację na kwotę 84 164 zł na modernizację oświetlenia w Zespole Szkół w Starym Pilczynie i Szkole Podstawowej w Krzywdzie oraz dotację na kwotę 33 198 zł na usuwanie i unieszkodliwienie wyrobów zawierających azbest z terenu gminy - II etap.Umowę podpisali wójt gminy Łaskarzew Marek Ziędalski, skarbnik Hanna Seremak oraz prezes WFOŚiGW w Warszawie Zbigniew Deptuła.

US

GAR

eprasa.pl 16cf623126

Miała inwestować w kryptowalutę.

Straciła ponad 80 tysięcy złotych

Od początku tego tygodnia garwolińscy policjanci przyjęli zawiadomienia o pięciu oszustwach! Sprawdź, jak działają oszuści!

Propozycja zainwestowania w kryptowaluty, namówienie do kliknięcia przesłanego linka, włamanie na profil na portalu społecznościowym - oszuści wykorzystują różne metody.

Z jednego ze zgłoszeń wynikało, że z pokrzywdzoną skontaktowali się mężczyźni, podający się za pracowników firmy zajmującej się inwestowaniem na rynku kryptowalut. Skontaktowali się z nią po tym, jak zainteresowała się reklamą, dotyczącą możliwości pomnożenia swoich oszczędności w ten właśnie sposób.

- Nieświadoma zagrożenia kobieta dokonywała transakcji finansowych, w wyniku których pieniądze zasilały konta powiązane z numerami rachunków wskazywanych przez oszustów. Kobieta od sierpnia prowadziła rozmowy z kolejnymi „ekspertami" od kryptowalut. Rzekomi finansiści przez cały czas informowali kobietę o notowanych zyskach. Niestety pokrzywdzona nie otrzymała oczekiwanych profitów. Straciła natomiast ponad 80 tysięcy złotych, w tym prawie połowę tej kwoty stanowiły zaciągnięte przez nią pożyczki- informuje podkom. Małgorzata Pychner, oficer prasowa KPP w Garwolinie.

Okazja za pół ceny

Kolejna sprawa dotyczy innego typu oszustwa. Pokrzywdzona, przeglądając media społecznościowe, natrafiła na informację pochodzącą od jej znajomego. Chciał on sprzedać bon turystyczny do wykorzystania w biurze podróży o wartości 12 tys. zł za połowę ceny, tj. za 6 tys. zł. Kobieta skontaktowała się z rzekomym znajomym za pośrednictwem komunikatora, po czym przelała pieniądze na wskazane przez niego konto bankowe. Po chwili skontaktował się z nią prawdziwy właściciel konta na portalu społecznościowym, który przekazał jej, że ktoś włamał się na jego profil i padła ofiarą oszustwa.

W kolejnym przypadku na ogłoszenie o sprzedaży stołu olchowego na portalu społecznościowym odpowiedziała zainteresowana osoba.

- Pokrzywdzona kliknęła link przesłany pocztą e-mail, myśląc, że doprowadzi to do finalizacji transakcji. W ten sposób została przekierowana na fikcyjną stronę banku i wprowadziła tam dane do logowania. Po tym sprawca z konta pokrzywdzonej wypłacił pieniądze w kwocie ponad 4 tys. zł - dodaje policjantka.

Jak działają oszustwa kryptowalutowe?

Jednym z najpowszechniejszych oszustw związanych z kryptowalutami jest metoda, w której oszuści udają doradców finansowych specjalizujących się w tej dziedzinie i obiecują inwestorom wysokie zyski. Mogą oni nawet kontaktować się z osobami, które wcześniej korzystały z giełd kryptowalutowych, aby zyskać na wiarygodności. Ponadto, oszuści tworzą fałszywe strony internetowe giełd kryptowalutowych, które są niemal identyczne z oryginalnymi. Wysyłanie fałszywych wiadomości e-mail w celu wyłudzenia danych inwestorów, znane jako phishing, jest również popularną metodą wykorzystywaną przez oszustów. Ważne jest, aby być świadomym tych metod i zachować ostrożność przed udostępnieniem informacji osobowych lub finansowych.

Zawsze należy sprawdzać adresy stron internetowych, weryfikować tożsamość osób kontaktujących się z nami w celu inwestycji, nie udostępniać klucza prywatnego swojego konta kryptowalutowego osobom trzecim. Inwestowanie w kryptowaluty to obecnie popularna forma alokacji kapitału, która niestety niesie ze sobą ryzyko oszustw. Warto weryfikować wiarygodność źródeł, sprawdzać adresy stron internetowych oraz unikać podawania danych osobowych i finansowych osobom trzecim. Ochrona w sieci jest również niezwykle istotna - należy unikać podejrzanych stron internetowych, sprawdzać adresy i przechowywać klucze prywatne w bezpiecznym miejscu. Warto korzystać z materiałów informacyjnych udostępnianych przez Komisję Nadzoru Finansowego (KNF) oraz inne wiarygodne źródła.

US

Przypominamy, że takich sytuacji można uniknąć, stosując kilka ważnych zasad:

- stosuj dwuetapowe uwierzytelnianie swoich kont społecznościowych. Wówczas o wiele trudniej przejąć nasze konto – zalogowanie się wymaga potwierdzenia SMS
- zawsze warto potwierdzać tożsamość „znajomych", którzy piszą do nas przez internetowe komunikatory – najlepiej zadzwonić do takiej osoby
- pamiętaj, aby sprawdzać dane transakcji przed jej potwierdzeniem w aplikacji bankowości mobilnej (przestępca nie skorzysta z kodu, dopóki nie potwierdzimy transakcji na naszym telefonie)
- chroń swój telefon oraz szczególnie PIN do aplikacji mobilnej banku
- nie klikaj w podejrzane linki, zwłaszcza załączone do wiadomości e-mail od nieznanego nadawcy

Wjechał do rowu

Przed sądem stanie dwójka mieszkańców powiatu garwolińskiego, którzy pomimo wypitego alkoholu postanowili wyruszyć na drogi, nie zważając na to, jak poważne zagrożenie stanowią.

Kilka dni temu (2 października) o godz. 16.43 w Reducinie kierujący oplem wjechał do rowu. Zgłaszający zatrzymał się, aby udzielić mu pomocy. Zorientował się wtedy, że mężczyzna może być nietrzeźwy. Na miejscu policjanci potwierdzili jego przypuszczenia. Badanie alkomatem wykazało, że 72-latek miał w organizmie 2,5 promila alkoholu. Zapewne stan nietrzeźwości był powodem utraty przez niego panowania nad pojazdem.

W niedzielę (6 października) o godz. 21.40 policjanci patrolowo-interwencyjni interweniowali w związku ze zgłoszeniem, że w miejscowości Górki kobieta wsiadła do samochodu, znajdując się pod wpływem alkoholu i odjechała.

- W trakcie rozmowy ze świadkami 33-letnia kierująca mercedesem wróciła na miejsce. Policjanci sprawdzili jej stan trzeźwości. Kobieta miała w organizmie ponad 1 promil alkoholu - informuje podkom. Małgorzata Pychner, oficer prasowa KPP w Garwolinie.

W obydwu przypadkach policjanci zatrzymali kierowcom prawo jazdy. Za kierowanie w stanie nietrzeźwości grozi do 3 lat pozbawienia wolności.

US

Wymienią instalacje, pomalują ściany, naprawią schody. Są na to środki

Świetną wiadomość podała Gmina Żelechów. Udało się pozyskać dofinansowanie na remont świetlicy wiejskiej we Władysławowie.

Wartość całego zadania to 250 000 zł, natomiast kwota dotacji to aż 200 000 zł. Remont ma zostać wykonany do czerwca 2025. Pieniądze pochodzą z programu wsparcia „Mazowsze dla lokalnych centrów integracyjnych 2024".

- Otrzymaliśmy wsparcie finansowe ze środków własnych budżetu Województwa Mazowieckiego z przeznaczeniem na dofinansowanie zadania pn. „Adaptacja budynku na świetlicę wiejską we Władysławowie" - informuje żelechowski samorząd.

Co zostanie wykonane w ramach zadanie? Zakres prac jest naprawdę duży. Mowa o:
- wymianie stolarki okiennej i drzwiowej;- wykonaniu nowych instalacji: elektrycznej, wodno-kanalizacyjnej i grzewczej;
- wykonaniu nowych podłóg i posadzek;
- wykonaniu okładzin wewnętrznych i malowanie ścian;
- naprawie elewacji zewnętrznej;
- remoncie schodów wejściowych;
- wykonaniu opaski wokół budynku.

Karolina Barełkowska

Kolejne pieniądze trafią na konto

Jedna pula pieniędzy to dofinansowanie, druga to pożyczka.

W środę, 9 października w Garwolinie odbyło uroczyste podpisanie umów dotacyjnych z Wojewódzkim Funduszem Ochrony Środowiska i Gospodarki Wodnej w Warszawie.

Gmina Maciejowice otrzymała dofinansowanie w kwocie 33 200 zł na usuwanie i unieszkodliwianie azbestu w gospodarstwach domowych oraz pożyczkę w kwocie 190 000 zł na zakup średniego samochodu ratowniczo-gaśniczego dla OSP Maciejowice.

Umowę podpisali burmistrz Maciejowic Tomasz Kwiatkowski, skarbnik gminy Jolanta Jedynak oraz prezes Wojewódzkiego Funduszu Ochrony Środowiska i Gospodarki Wodnej w Warszawie Zbigniew Deptuła.

US

Fot.Miasto i Gmina Maciejowice

Umowę podpisali burmistrz Maciejowic Tomasz Kwiatkowski, skarbnik gminy Jolanta Jedynak oraz prezes Wojewódzkiego Funduszu Ochrony Środowiska i Gospodarki Wodnej w Warszawie Zbigniew Deptuła

GAR

R E K L A M A

eprasa.pl 16cf623126

XX Festiwal Przyrody „Las blisko nas”

Pierwszym punktem programu było przybliżenie dzieciom pracy strażaka. Zajęli się tym druhowie z OSP z Rębkowa

Przedstawienie teatralne „Czas dla Planety” oraz przedstawienie interaktywne „W zgodzie z sobą” w wykonali dzieci i młodzież z PSP nr 2 pod kierunkiem Małgorzaty Walendy

W Gajówce w Ewelinie odbyło się wyjątkowe wydarzenie przyrodnicze zorganizowane przez Stowarzyszenie Pomocy Dzieciom w Garwolinie.

Już po raz 20. dzieci z Przystani i szkół podstawowych z Garwolina wzięły udział w Festiwalu Przyrody. Odbył się on w sobotę, 12 października. W tym roku przyświecało mu hasło „Las blisko nas” i, jak sama nazwa wskazuje, tematyka dotyczyła lasu i tego, co w nim się znajduje.

Na początku dzieci wysłuchały informacji o pracy strażaka, obejrzały wóz strażacki i to, co w środku oraz miały okazję usiąść za kierownicą. Przewodnikami tej pogawędki byli strażacy z Ochotniczej Straży Pożarnej w Rębkowie.

Następnie przyszedł czas na gawędę Leśnika, po której odbył się konkurs wiadomości i umiejętności przyrodniczych „Las blisko nas”. Wzięło w nim udział osiem grup trzyosobowych. Przeprowadziła go Hanna Dondzbach.

W tym samym czasie pozostali uczniowie brali udział w różnego rodzaju animacjach i zabawach pod chmurką.

Po zakończonym konkursie i po ciepłym poczęstunku przygotowanym przez KGW w Rębkowie odbyły się przedstawienia teatralne „Czas dla Planety” oraz przedstawienie interaktywne „W zgodzie z sobą” w wykonaniu dzieci i młodzieży z PSP nr 2 pod kierunkiem Małgorzaty Walendy. Następnie barwny występ zaprezentował zespół Koła Gospodyń i Gospodarzy Wiejskich z Woli Rębkowskiej.

Na zakończenie odbyło się wręczenie nagród i dyplomów za konkurs wiedzy „Las blisko nas” oraz konkurs plastyczny „Z uśmiechem i przyrodą za pan brat”.

„Dla dzieci i z myślą o dzieciach”

- Po raz 20. zorganizowaliśmy Festiwal Przyrody. Cieszy się to dużym zainteresowaniem, jest to takie podsumowanie sezonu. Zdobywamy fundusze dla dzieci i z myślą o dzieciach, aby mogły korzystać z atrakcji w Gajówce również w roku szkolnym. W tym roku w zorganizowaniu imprezy pomogli i nagrody ufundowali Urząd Miasta Garwolin, Urząd Gminy Garwolin, Nadleśnictwo Garwolin, GCAK w Sulbinach, KGW w Rębkowie, KGWiG w Woli Rębkowskiej, OSP w Rębkowie, Piekarnia - Barbara i Henryk Mianowscy- mówi Kazimiera Buszta, prezes Stowarzyszenia Pomocy Dzieciom w Garwolinie.

Podczas wydarzenia byli obecni przewodniczący Rady Miasta Garwolin Marek Mikulski, przewodniczący Rady Gminy Grzegorz Kot, radny Rady Gminy Garwolin Waldemar Krupa, ekspert ds. Funduszy Europejskich w Gminie Garwolin Beata Gromuł, przedstawicielka Miejskiego Ośrodka Pomocy Społecznej w Garwolinie Maria Pasik, dyrektor Szkoły Podstawowej w Rębkowie Elżbieta Głodek, przedstawiciele Nadleśnictwa Garwolin Iwona Łączyńska, Izabela Tratkiewicz oraz Paweł Jarzyna, prezes KGW z Rębkowa Monika Ostrowska, prezes KGWiG z Woli Rębkowskiej Hanna Zielińska – Czub, prezes Ochotniczej Straży Pożarnej z Rębkowa Mariusz Witak, Agnieszka Kurek z sołectwa Ewelin, Sebastian Ostrowski z sołectwa Rębków, dr Hanna Maria Stefańska – Baran – SPZOZ w Garwolinie, członkowie Zarządu i Komisji Rewizyjnej Stowarzyszenia, członkowie SPD, koordynatorzy, nauczyciele pracujący w świetlicy „Przystań”, sympatycy i przyjaciele Stowarzyszenia na czele z byłym burmistrzem Miasta Garwolin Tadeuszem Mikulskim z małżonką oraz Magdalena Anczewska - była menedżer biura Avon w Garwolinie.

Radni gminy Garwolin przekazali upominek w postaci gier dla dzieci.

Partnerem wydarzenia był Samorząd Województwa Mazowieckiego.

US

W trzyosobowych grupach odbył się konkurs „Las blisko nas”

Wyniki Konkursu Przyrodniczego:

1. Szkoła Podstawowa nr 5
2. Szkoła Podstawowa nr 2
3. Szkoła Podstawowa w Rębkowie

Wyniki konkursu plastycznego:

1. Kira Kurbanova
2. Aleksander Soszka
2. Gabriela Głodek
3. Karolina Szynal
4. Dominika Szynal

Usiąść za kierownicą wozu strażackiego to marzenie wielu dzieci i młodzieży. Okazja ku temu była w sobotę w Ewelinie

GAR

eprasa.pl 16cf623126

Cofał i wpadł do rowu. Był kompletnie pijany

W ciągu jednego dnia policjanci zatrzymali dwóch pijanych kierowców i rowerzystę. Ich zachowanie mogło zagrażać innym uczestnikom ruchu.

Nawet niewielka dawka alkoholu sprawia, że działanie naszych zmysłów jest zaburzone, a pole widzenia ograniczone. Osoba pod wpływem alkoholu ma problem z oceną odległości i prędkości, puszczają „hamulce", zatraca się instynkt samozachowawczy, a także rośnie skłonność do brawury na drodze. Policjanci nie mają taryfy ulgowej wobec takich kierujących.

W czwartek, 10 października przed godz. 16 w Miętnem na ulicy Głównej doszło do zdarzenia drogowego z udziałem dwóch pojazdów.

- Z ustaleń policjantów wynikało, że kierujący skodą, jadąc ulicą Osiecką, wjechał na skrzyżowanie z ulicą Główną. Zauważył jednak nadjeżdżający z lewej strony pojazd, więc zaczął cofać i uderzył w stojący za nim samochód dodge. 58-latek miał w organizmie prawie dwa promile alkoholu. Policjanci zabezpieczyli jego pojazd procesowo, a sprawca został zatrzymany i osadzony w policyjnym areszcie - informuje podkom. Małgorzata Pychner, oficer prasowa KPP w Garwolinie.

Kierowco! Pamiętaj, że alkohol ogranicza nasz umiejętności, które są niezbędne do zachowania bezpieczeństwa na drodze:

- wydłuża czas naszej reakcji,
- wpływa negatywnie na koordynację ruchów,
- powoduje pogorszenie wzroku i ogranicza pole widzenia,
- wywołuje błędną ocenę odległości i szybkości,
- obniża naszą koncentrację,
- powoduje błędną ocenę własnych możliwości.

Tego samego dnia około godz. 16.30 w Zabruzdach (gm. Miastków Kościelny) policjanci zatrzymali nietrzeźwego rowerzystę. Mężczyzna miał w organizmie ponad dwa promile alkoholu. Za kierowanie rowerem w stanie nietrzeźwości grozi mandat w wysokości 2500 zł.

- Około godz. 20 w Puznówce inny patrol zauważył kierowcę forda, który jechał całą szerokością drogi, a następnie w m. Kolonia Gocław zaczął cofać i wjechał do przydrożnego rowu. Okazało się, że 59-latek był nietrzeźwy. Miał prawie dwa promile alkoholu w organizmie. Oprócz tego wobec mężczyzny została wydana decyzja o cofnięciu uprawnień do kierowania z uwagi na stan zdrowia. Mężczyznę zatrzymano w policyjnym areszcie - dodaje policjantka.

Za kierowanie pojazdem w stanie nietrzeźwości grozi kara do trzech lat pozbawienia wolności i konfiskata pojazdu.

US

Lekcje gitary

WILGA: Dyrektor Gminnego Ośrodka Kultury w Wildze zaprasza wszystkich zainteresowanych nauką gry na gitarze na spotkanie organizacyjne z instruktorem Dariuszem Kotem, które odbędzie się 13 listopada o godzinie 17. Zapisy w Gminnej Bibliotece Publicznej osobiście lub pod numerem telefonu: 25 685 36 08.

US

Odeszli

7 października zmarła
Teresa Danuta Cwyl
z Antoniówki Świerżowskiej
przeżyła 64 lata

5 października zmarła
Zofia Sabak
z Lalin
przeżyła 93 lata

7 października zmarł
Adam Grzegorz Litwiniec
z Rudnika
przeżył 48 lat

10 października zmarł
Jan Grzegorz Niedziółka
z Kienkówki
przeżył 84 lata

10 października zmarł
Zdzisław Anczarski
z Parysowa
przeżył 64 lata

10 października zmarła
Cecylia Baran
z Woli Starogrodzkiej
przeżyła 65 lat

11 października zmarł
Dominik Wilhelm Szustek
z Pilawy
przeżył 50 lat

11 października zmarła
Anna Maszkiewicz
z Garwolina
przeżyła 61 lat

6 października zmarł
Damian Grzegorz Jodełka
z Nowego Kębłowa
przeżył 30 lat

6 października zmarła
Marianna Kurach
z Woli Rębkowskiej
przeżyła 87 lat

6 października zmarł
Kamil Mikulski
z Łętowa
przeżył 35 lat

4 października zmarł
Henryk Wyglądała
z Lucina
przeżył 93 lata

5 października zmarł
Zbigniew Karczmarczyk
z Rębkowa
przeżył 65 lat

GAR

Kondolencje w Nowym Głosie Garwolina

Chcecie Państwo poinformować mieszkańców powiatu o uroczystościach pogrzebowych kogoś ze swoich bliskich?

A może czujecie potrzebę złożenia wyrazów współczucia rodzinie zmarłego znajomego?
W tych sytuacjach, jak i przy publikacji podziękowań za udział pogrzebie, pomoże gazeta Nowy Głos Garwolina.
Za symboliczną kwotę opracujemy zarówno szatę graficzną, jak i treść ww. ogłoszeń, które następnie opublikujemy na łamach Głosu Garwolina na stronach z nekrologami.
Jeśli zaistnieje kiedyś potrzeba takich publikacji, prosimy o kontakt telefoniczny pod numerem telefonu: **502 987 109**

eprasa.pl 16cf623126

Garwoliński Tydzień Seniora z nami

„W zdrowym ciele, zdrowy duch" - Seniorzy rywalizowali w różnych dyscyplinach sportowych

Fot.CSiK w Garwolinie

W czasie otwarcia Tygodnia Seniora została zaprezentowana działalność Klubu Seniora i przeprowadzono dyskusję pod tytułem „Kim jest współczesny senior? Portret wielowymiarowy"

Fot.CSiK w Garwolinie

Za udział w Senioradzie uczestnicy otrzymali medale i puchary

Fot.CSiK w Garwolinie

Tygodniowe świętowanie z seniorami i dla seniorów to wydarzenie obfitujące w różnorodne atrakcje.

Przed oficjalnym otwarciem Tygodnia Seniora w Garwolinie, które miało miejsce 2 października, odbył się wernisaż grupy malarskiej. Na górnym holu CSiK swoje prace: portrety, pejzaże, martwe natury pokazali utalentowani seniorzy, którzy rozwijają swoje plastyczne pasje. Piękne ikony zaprezentowała także Alicja Sprzęczka zaprzyjaźniona z grupą malarską.

Punktualnie o godzinie 18 w sali widowiskowej rozpoczęło się oficjalne otwarcie Tygodnia Seniora. Zaprezentowana została działalność Klubu Seniora i przeprowadzono dyskusję pod tytułem „Kim jest współczesny senior? Portret wielowymiarowy". Następnie miał miejsce recital muzyczny Kate Dąbrowskiej.

Kolejnego dnia odbyła się Senioriada pod hasłem „W zdrowym ciele, zdrowy duch". Seniorzy rywalizowali w różnych dyscyplinach sportowych, oczywiście na wesoło, z poczuciem zdrowego dystansu i dobrej energii.

Taniec drugą naturą

W kalendarzu Tygodnia Seniora nie mogło zabraknąć Dyskoteki Dorosłego Człowieka. Przy muzyce z dawnych lat parkietem zawładnęli ci, do których słowo „starsza pani/starszy pan" przestało w tym momencie pasować. Seniorzy bawili się w OSP.

7 października odbył się spacer po Starych Powązkach z przewodnikiem. Była to wycieczka sentymentalna, klimatyczna, pełna jesiennego uroku.

Na zakończenie Tygodnia Seniora w ogrodzie Centrum Sportu i Kultury odbyła się wspólna biesiada i ognisko przy muzyce góralskiej kapeli.

US

W kalendarzu Tygodnia Seniora nie mogło zabraknąć Dyskoteki Dorosłego Człowieka przy muzyce z dawnych lat

Fot.CSiK w Garwolinie

Na górnym holu CSiK swoje prace: portrety, pejzaże, martwe natury pokazali utalentowani seniorzy, którzy rozwijają swoje plastyczne pasje. Piękne ikony zaprezentowała także Alicja Sprzęczka zaprzyjaźniona z grupą malarską

Fot.CSiK w Garwolinie

Przed oficjalnym otwarciem Tygodnia Seniora w Garwolinie, które miało miejsce 2 października, odbył się wernisaż grupy malarskiej

Fot.CSiK w Garwolinie

GAR

eprasa.pl 16cf623126

Czy grozi nam ewakuacja szpitala?

Jak podkreśla w rozmowie z nami dyrektor szpitala, nie wiemy, czy sytuacja ta została opanowana. - Ministerstwo dopuściło tym firmom, które zajmują się obrotem hurtowym w Polsce, żeby sprowadzały te produkty z zagranicy. Jak kupią, to nam sprzedadzą, ale zanim kaskada zdarzeń nastąpi, to chwilę potrwa

Krzysztof Żochowski, dyrektor szpitala powiatowego w Garwolinie: „Takich kłopotów, jakie mamy teraz z kroplówkami, w życiu jeszcze nie przeżyłem. To, co w tej chwili mamy, na jakiś tydzień lub dwa powinno wystarczyć".

W ostatnich dniach głośno zrobiło o ciężkiej sytuacji w szpitalach powiatowych w związku z brakiem soli fizjologicznej i płynów wieloelektrolitowych w hurtowniach.

Oficjalny komunikat i jednocześnie apel do Ministerstwa Zdrowia o pilną interwencję pojawił się 7 października na stronie internetowej OZPSP i profilu związku na portalu Facebook.

- Coraz więcej szpitali informuje o brakach soli fizjologicznej i płynów wieloelektrolitowych w hurtowniach – produktów niezbędnych dla zapewnienia bezpieczeństwa pacjentów. Ich niedostępność może prowadzić do ograniczenia przyjęć do szpitali. Apelujemy do Ministerstwa Zdrowia o pilną interwencję!

Kilka dni później, w programie Wydarzenia i w radiu RMF FM Krzysztof Żochowski, dyrektor SP ZOZ w Garwolinie i wiceprezes Ogólnopolskiego Związku Pracodawców Szpitali Powiatowych (OZPSP), wypowiadał się o sytuacji m.in. w naszym szpitalu.

- Mamy ogromne problemy w pozyskaniu tych płynów. Nasi dostawcy nie wywiązują się we właściwy sposób z zawartych z nami umów. Spowodowało to wydanie przeze mnie w zeszły piątek (4 października - przyp.red.) zarządzenia o wstrzymaniu przyjęć planowych, które w poniedziałek (7 października - przyp.red.) zawiesiłem, bo udało nam się „spod ziemi" wykopać pewną ilość tych płynów infuzyjnych i na tę chwilę szpital, pogotowie - wszystkie nasze jednostki pracują normalnie. Mamy zapas na tydzień - dwa tygodnie, a co będzie dalej, Bóg jeden raczy wiedzieć, bo jest to rzecz nie do dostania - mówi w rozmowie z nami Krzysztof Żochowski.

Ministerstwo zareagowało 10 października

Światełko w tunelu pojawiło się w czwartek (10 października) w godzinach popołudniowych, kiedy to Ministerstwo Zdrowia wydało komunikat w sprawie dostępności płynów infuzyjnych.

- Z uwagi na obserwowane zwiększone zapotrzebowanie na płyny infuzyjne w Polsce oraz w innych krajach, jak również ze względu na brak możliwości zwiększenia produkcji tych leków z powodu wyczerpania się potencjału produkcyjnego wytwórców, Minister Zdrowia informuje, że w celu zwiększenia ich dostępności na bieżąco wydawane są zgody na czasowe dopuszczenie do obrotu produktów leczniczych na podstawie zgłoszeń poszczególnych hurtowni farmaceutycznych. Oznacza to, że w obrocie mogą być dostępne produkty lecznicze w obcojęzycznych opakowaniach.

Jest załączona do tego lista hurtowni farmaceutycznych, które otrzymały wyżej wymienione zgody Ministra Zdrowia.

Jak podkreśla w rozmowie z nami dyrektor szpitala, nie wiemy, czy sytuacja ta została opanowana.

- Ministerstwo dopuściło tym firmom, które zajmują się obrotem hurtowym w Polsce, żeby sprowadzały te produkty z zagranicy. Jak kupią, to nam sprzedadzą, ale zanim kaskada zdarzeń nastąpi, to chwilę potrwa.

Ile „wytrzyma" jeszcze nasz szpital?

- Nie wszystko to, co byśmy chcieli, to mamy i nie w takich ilościach, jakie byśmy chcieli. Musimy dużo rozsądniej niż zwykle gospodarować tymi płynami. To nie znaczy, że czegoś nie damy choremu, jeśli to mu się należy - podkreśla dyrektor.

Zapytaliśmy również, czy mieszkańcy mają obawiać się scenariusza, że w pewnym momencie nie zostaną przyjęci na oddział, a pacjenci będą musieli zostać ewakuowani?

- Jeszcze dwa tygodnie temu obawiałem się takiej ewentualności - z powagą stwierdza Żochowski i przypomina, że w Polsce asortyment, którego teraz brakuje, nie jest produkowany - Mieliśmy dobre fabryki, ale w związku z prywatyzacją zostały one wykupione przez duże koncerny zachodnie, które jakiś czas prowadziły tę produkcję, a teraz się z niej wycofały. Także bezpieczeństwo naszych pacjentów zależy od tego, czy uda się pozyskać te produkty od producentów, którymi są duże międzynarodowe koncerny.

Urszula Sadura

GAR

Oficjalna siedziba Ogólnopolskiego Związku Pracodawców Szpitali Powiatowych (OZPSP) znajduje się w budynku Szpitala Powiatowego w Garwolinie.

OZPSP jest to organizacja, której celem jest reprezentowanie wspólnych interesów pracodawców szpitali powiatowych w Polsce wobec organów władzy publicznej, samorządów zawodów medycznych, związków zawodowych pracowników oraz innych podmiotów zewnętrznych.

Od założenia związku w 2016 r. funkcję wiceprezesa OZPSP sprawuje dyrektor SP ZOZ w Garwolinie, Krzysztof Żochowski. Jego funkcja w zarządzie organizacji została przedłużona w czerwcu 2024 r. podczas walnego zgromadzenia Związku.

Co to oznacza dla mieszkańców powiatu?

Po pierwsze, nasz Szpital Powiatowy dzięki inicjatywie dyrektora Żochowskiego jest siedzibą OZPSP, co już samo w sobie pozwala na promocję naszego SP ZOZ w świecie medycznym.

Po drugie, dzięki działalności Związku i pełnionej funkcji wiceprezesa, dyrektor Krzysztof Żochowski często reprezentuje głos szpitali powiatowych w Polsce w ogniu walk o ich dobro, a czasem niemal byt.

Dzięki jego działalności w ramach Związku, nasz SP ZOZ znajduje się w centrum istotnych dla Ochrony Zdrowia w Polsce wydarzeń, z których stara się wyciągnąć jak najwięcej korzyści dla Ochrony Zdrowia mieszkańców powiatu garwolińskiego.

Dyrektor Garwolińskiego Szpitala Powiatowego, Krzysztof Żochowski, osobiście zainterweniował w sprawie braku kroplówek i soli fizjologicznej.
- W imieniu Ogólnopolskiego Związku Pracodawców Szpitali Powiatowych, który zrzesza 200 szpitali, wystąpiłem do Głównego Inspektora Farmaceutycznego oraz do Ministra Zdrowia z pismem o dramatycznej sytuacji. Główny Inspektor Farmaceutyczny odpowiedział, że analizują sytuację, a ministerstwo nie odpowiedziało. Powiedziałem o tym problemie mediom. W czwartek (10 października - przyp. red.) Ministerstwo Zdrowia zmieniło swoją politykę w tym zakresie. Jest specjalne nowe postanowienie ministra

eprasa.pl 16cf623126

Z całej Polski zjechali na zawody do Babic

Zawodami skokowymi zakończyła się rywalizacja

W weekend w Stajni „Kolorowe Wzgórze" w Babicach po raz trzeci odbyły się zawody TREC PTTK i zawody skokowe.

Dwa dni zmagań - tym razem zarówno dla małych, jak i dużych miłośników koni. W niedzielę, 13 października po raz pierwszy na „Kolorowym Wzgórzu" odbyły się zawody Mini Trec dla dzieci od 12 roku życia. - Jest wiele dzieci, które chciały się sprawdzić w zawodach. Nie możemy ich jednak puścić na pełne zawody, więc zrobiliśmy na zamkniętym placu osiem przeszkód, które dzieci miały pokonać. Bardziej wyćwiczeni jeździli sami, pozostali byli prowadzeni przez wolontariuszy - mówi nam organizator i właściciel Stajni Piotr Diakowski.W Mini Trec udział wzięło 18 dzieci. Głównymi zawodami był TREC PTTK dla dorosłych. Wystartowało w nich 37 zawodników. Ta rywalizacja miała pokazać umiejętności jeźdźca. - Zawodnicy mieli do pokonania szereg przeszkód. Tak zwana „ósemka", którą trzeba było pokonać, trzymając wodze jedną ręką. Slalom, nieruchomość, czyli zatrzymać się, rzucić lejce i koń ma 10 sekund stać. Mostek, na który koń musiał wejść, a często nie chcą konie wchodzić, bo jest wysoko, sztucznie. Dalej była równoważnia, czyli konie wchodzą i przechodzą prosto, a jak miną środek, to równoważnia przechyla się. W lesie był rów, nad którym trzeba było przeskoczyć i była bramka. Trzeba było bramkę otworzyć i zamknąć. To jest trudne, bo trzeba umieć koniem operować, cofnąć, obrócić go, przestąpić na nogę, czyli przede wszystkim wykazać delikatność w pracy z koniem, a nie siłę. Była też „eska" - polega ona na tym, że jest wyznaczona przeszkoda, trzeba wjechać, zawrócić konia i jeszcze raz zawrócić, czyli wykonać literę S- opowiada Diakowski.

Bieg konno na orientację

Dzień wcześniej zawody odbyły się w terenie. - Narysowałem trasę na mapie, użyłem do tego Geoportalu, więc było z dokładnością. Zawodnicy dostali czyste mapy z dokładnością 1:25000 i przed startem mieli 15 minut na przerysowanie mapy, którą ja wymyśliłem. Dostali prędkość, z jaką mieli się poruszać. Początkowa była 8 i nie chodziło tu o to, żeby trasę pokonać jak najszybciej, ale jak najdokładniej- opowiada nasz rozmówca.Trasa liczyła 18 kilometrów, były na niej cztery punkty kontrolne, o których zawodnicy nie wiedzieli. Na tych punktach uczestnicy dostawali nową zadaną prędkość. - Trasa była w tym roku trudna - tak mówili zawodnicy, ale staramy się co roku podnosić trudność, bo chcemy za dwa lata wysłać delegację na mistrzostwa świata. Widzieliśmy, jak wyglądają zawody we Francji, Niemczech, Szwecji i Anglii - tam stopnie trudności są bardzo duże i my też chcemy tu bardzo utrudniać - dodaje.Uczestnicy zawodów to ludzie z całej Polski. Niektórzy jeżdżą w Stajni „Kolorowe Wzgórze", ale byli także z okolic Olsztyna, Szczytna, Tarnowa, Wieliczki, Lublina, Chełma, Łukowa i z Warszawy.Nagrody dla zwycięzców ufundowała gmina Trojanów, sponsorzy i organizatorzy. Patronat honorowy nad wydarzeniem sprawował wójt gminy Trojanów Michał Jasek.

US

Fot.Kolorowe Wzgórze

Po raz pierwszy zorganizowano rywalizację w kategorii Mini Trec specjalnie dla dzieci

Nagrody najlepszym jeźdźcom wręczali wójt gminy Trojanów Michał Jasek i organizator Beata Diakowska

W zawodach Trec startowało 37 zawodników, a w Mini Trec 18 dzieci

Zawody były nie tylko zwykłą rywalizacją. Uczestnicy wymienili się doświadczeniami, podziwiali konie i integrowali się

GAR

eprasa.pl 16cf623126

Uczcili pamięć o bohaterach bitwy pod Maciejowicami

Salwa honorowa w wykonaniu Kompanii Honorowej WP to podniosły punkt programu, który zawsze towarzyszy obchodom Insurekcji Kościuszkowskiej i bitwy pod Maciejowicami

Delegacje złożyły kwiaty pod pomnikiem Tadeusza Kościuszki

W niedzielę, 13 października odbyły się obchody 230. rocznicy bitwy pod Maciejowicami.

Uroczystości rozpoczęły się od mszy w Kościele pw. WNMP w Maciejowicach, po której uczestnicy prowadzeni przez Orkiestrę Wojskową Wojska Polskiego przeszli pod pomnik Tadeusza Kościuszki na Rynku w Maciejowicach. Tam sekretarz miasta Sebastian Kieliszek powitał przybyłych gości i przypomniał w kilku zadaniach dzieje sprzed 230 lat. - 10 października 1794 r. miała miejsce bitwa pod Maciejowicami, która rozegrała się pomiędzy wojskami polskimi pod dowództwem gen. Tadeusza Kościuszki a wojskami rosyjskimi. O godz. 3.45 w okolicach wsi Oronne Rosjanie dokonali próby okrążenia wojsk Polskich. Decydujące natarcie przeprowadzono w godzinach południowych. Jednak uderzenie kosynierów nie powiodło się. Oddziały jazdy ogarnęła panika, w efekcie czego Rosjanie rozbili doszczętnie oddziały polskie. Klęska ta ostatecznie przekreśliła szanse na odzyskanie niepodległości Rzeczypospolitej. Na Maciejowickich polach zgasło państwo o dumnej, liczącej ponad osiem wieków historii. Dziś gromadzimy się, aby oddać cześć bohaterom kościuszkowskiego zrywu niepodległościowego - mówił.

Biało-czerwone kwiaty złożyli pod pomnikiem

Po tym został odegrany hymn przez Orkiestrę Wojskową Wojska Polskiego, a następnie głos zabrał burmistrz Tomasz Kwiatkowski i pozostali goście. - Maciejowice to miejsce szczególne. To tutaj historia przenika codzienność, a duch Kościuszki jest wciąż obecny w sercach mieszkańców. Naszym obowiązkiem jako społeczności lokalnej jest podtrzymywanie tej pamięci i przekazywanie jej kolejnym pokoleniom. To właśnie tutaj, na tej ziemi od 230 lat kultywujemy tradycję kościuszkowską, w której zawarte są wartości: miłość do ojczyzny, niezłomność i odwaga. Nasza historia jest fundamentem, na którym budujemy przyszłość - powiedział burmistrz Maciejowic.- Tadeusz Kościuszko nie jest tylko naszym bohaterem, ale bohaterem dwóch narodów. Po drugiej stronie kuli ziemskiej, na Antypodach w Australii najwyższy szczyt to Góra Kościuszki. Jadąc tutaj, przypomniały mi się słowa marszałek Koc. Powiedziała, że jak była w Australii, to nawet aborygeni wiedzą, kto to jest Kościuszko i dlaczego on jest ważny - mówił senator Maciej Górski. Po przemówieniach był apel pamięci, salwa honorowa oraz delegacje złożyły kwiaty pod pomnikiem. Koncert patriotyczny w wykonaniu Chóru Parafii Matki Bożej Kodeńskiej z Pilawy i Muzycy Orkiestry Reprezentacyjnej Komendy Głównej Policji w Warszawie odbył się w szkole podstawowej w Maciejowicach i był ostatni punktem programu uroczystości.

Obchody Kościuszkowskie trwały trzy dni

W czasie wydarzenia obecni byli: senator Maciej Górski, Marek Chciałowski reprezentujący Marszałka Województwa Mazowieckiego Adama Struzika, starosta Iwona Kurowska, przewodniczący Rady Powiatu Garwolińskiego Norbert Wilbik, radni powiatu garwolińskiego: Stefan Gora, Michał Jaworski, Jarosław Białecki, burmistrz Tomasz Kwiatkowski, zastępca burmistrza Beata Rulak-Fryc, wójt gminy Łaksarzew Marek Ziędalski, burmistrz Żelechowa Krystyna Wieczorkiewicz, burmistrz Łaskarzewa Armin Tomala, przedstawiciel Lotniczej Akademii Wojskowej w Dęblinie podpułkownik Grzegorz Kosiak, zastępca komendanta Głównego PSP w Garwolinie mł. bryg. Paweł Sobór, przedstawiciel I Warszawskiej Brygady Pancernej major Paweł Przepiórka, przedstawiciel Wojskowego Centrum Rekrutacji w Garwolinie podporucznik Bartosz Lipnicki, Marek Leszek Krześniak prezes Towarzystwa Miłośników Maciejowic, Marzena Oszkiel prezes Stowarzyszenia Rozwoju Powiśla, radni gminy, przedstawiciele OSP z terenu gminy Maciejowice i gminy Sobolew, dyrektory szkół z terenu gminy, kierownicy jednostek organizacyjnych, sołtysi. Tradycyjnie obchodom Kościuszkowskim towarzyszył Rajd Kościuszkowski, który odbył się w piątek, 11 października i Sympozjum Kościuszkowskie, które było dzień później.

US

W czasie wydarzenia obecne były delegacje i poczty sztandarowe ze szkół z terenu gminy

Przemarsz uczestników wydarzenia z kościoła na Rynek w Maciejowicach

Zaproszeni goście mieli możliwość zabrania głosu. Z ich ust padło wiele słów wyrażających wdzięczność dla organizatorów za czczenie pamięci wielkiego Polaka, jakim był Tadeusz Kościuszko

GAR

eprasa.pl 16cf623126

KINO WILGA

REPERTUAR

15 października (wtorek)
13:00 – DZIKI ROBOT
15:20 – DZIKI ROBOT
17:40 – DZIKI ROBOT
20:00 – JOKER: FOLIE A DEUX

18 października (piątek)
13:00 – DZIKI ROBOT
15:20 – DZIKI ROBOT
17:40 – DZIKI ROBOT
20:00 – BEETLEJUICE BEETLEJUICE

19 października (sobota)
13:00 – DZIKI ROBOT
15:20 – DZIKI ROBOT
17:40 – DZIKI ROBOT
20:00 – BEETLEJUICE BEETLEJUICE

20 października (niedziela)
13:00 – DZIKI ROBOT
15:20 – DZIKI ROBOT
17:40 – DZIKI ROBOT
20:00 – BEETLEJUICE BEETLEJUICE

21 października (tani poniedziałek w kinie)
13:00 – DZIKI ROBOT
15:20 – DZIKI ROBOT
17:40 – DZIKI ROBOT
20:00 – BEETLEJUICE BEETLEJUICE

BEETLEJUICE BEETLEJUICE

Po nieoczekiwanej tragedii rodzinnej trzy pokolenia Deetzów wracają do domu w Winter River. Lydię wciąż prześladuje wspomnienie Beetlejuice`a. Teraz jej życie staje na głowie, kiedy jej buntownicza nastoletnia córka, Astrid, znajduje tajemniczą makietę miasteczka na strychu. Tym samym przypadkiem zostaje otwarty portal prowadzący w zaświaty.
W obu światach w powietrzu wiszą kłopoty, tak więc kwestią czasu jest, kiedy ktoś trzykrotnie wypowie imię Beetlejuice`a, a podstępny demon wróci, żeby wywołać chaos taki, jaki tylko on potrafi.

Operobusem na „Judytę triumfującą”

Ta informacja z pewnością ucieszy wszystkich miłośników Warszawskiej Opery Kameralnej. „Operobus” znów zawita do Garwolina!

Już kolejny raz Centrum Sportu i Kultury w Garwolinie oraz Warszawska Opera Kameralna zapraszają do skorzystania z oferty projektu „Operobus”. Na uczestników czeka premierowy spektakl z biletami w promocyjnej cenie oraz darmowy przejazd tam i z powrotem.

7 listopada o godz. 19 w Teatrze Warszawskiej Opery Kameralnej, w ramach XII Festiwalu Oper Barokowych, widzowie obejrzą spektakl „Judyta triumfująca” Antonio Vivaldiego.

Wojska asyryjskie oblegają izraelską Betulię. Miasto dzielnie się broni, choć jego upadek wydaje się nieunikniony. Judyta – piękna żydowska wdowa – przedostaje się do obozu wroga. Uwodzi Holofernesa – dowódcę wojsk najeźdźcy i gdy ten zasypia, ucina mu głowę. Wróg zostaje upokorzony i pokonany!

Sprawnie wykorzystał potencjał narracyjny

Gdy w 1716 r. kompozytor Antonio Vivaldi przystępował do muzycznego zilustrowania historii nieustraszonej Judyty, Republika Wenecka pozostawała w stanie wojny, broniąc się przeciwko przeważającym siłom Imperium Osmańskiego. W swoim oratorium w metaforycznym ujęciu kompozytor odniósł się do sytuacji walczącej Serenissimy: pod postacią biblijnej Judyty ukrył Republikę Wenecką, zaś Holofernes uosabiać miał słabnących Turków.

Gatunek oratorium Vivaldi wybrał nie bez powodu – bogata instrumentacja właściwa temu gatunkowi muzycznemu pozwalała na zaprezentowanie wybitnych umiejętności Ospedale della Pietà, dziewczęcej orkiestry, którą kompozytor się opiekował.

Bilety w cenie 80 zł do kupienia w sekretariacie CSiK, ul. Nadwodna 1. Przejazd autokarem – bezpłatny

Jako utalentowany twórca oper, Vivaldi sprawnie wykorzystał przy tym potencjał narracyjny ukryty w historii nieustraszonej kobiety. W efekcie Judyta triumfująca łączy bogatą instrumentację z żywą narracją o amplitudzie doznań właściwej operze.

- Uniwersalność tematu »Judyty triumfującej« pozwala na swobodną interpretację miejsca i czasu akcji. Scenografia nowej inscenizacji ponadczasowego dzieła Antonia Vivaldiego nawiązuje do katastroficznego i klaustrofobicznego klimatu wojny – świat realny ginie, a jego pozostałości wchłania natura. Tło dla rozgrywających się wydarzeń tworzy stary, wymarły, jabłkowy sad z leżącymi na ziemi przejrzałymi owocami i z zawieszonymi na gałęziach pozostałościami przeszłości. (...) Akcja rozgrywa się w nieokreślonym miejscu i czasie – czytamy w programie.

Bilety w cenie 80 zł do kupienia w sekretariacie CSiK, ul. Nadwodna 1. Przejazd autokarem – bezpłatny.

Wyjazd 7 listopada (czwartek) o godzinie 17 z parkingu przy Pływalni Miejskiej „Garwolanka”.

US

Niemen akustycznie

Nastrojowy koncert w Sobolewie. Wybrzmią największe przeboje Czesława Niemena.

Przed dniami listopadowej zadumy, gdy będziemy wspominać tych, którzy odeszli Gminny Dom Kultury w Sobolewie proponuje koncert, gdzie muzyka połączy nas z tymi, którzy, mimo że odeszli, cały czas są z nami.

- Koncert będzie okazją do wspólnego wspomnienia wybitnego artysty, jakim jest Czesław Niemen i doświadczenia na żywo muzyki, która poruszyła serca i umysły wielu pokoleń. Czesław Niemen to jeden z najwybitniejszych twórców muzyki w Polsce. Zapraszamy wszystkich do udziału w tym wyjątkowym dniu - informuje GDK w Sobolewie.

Recital oparty na twórczości jednej z największych legend polskiej piosenki. Usłyszymy fenomenalne kompozycje w akustycznych aranżacjach do tekstów najwybitniejszych polskich poetów, m.in.: A. Mickiewicza, J. Tuwima, A. Asnyka, J. Iwaszkiewicza, C. K. Norwida, i innych. Ambitus w składzie: Radek Świderski - gitara, wokal, Krzysztof Chromiński – fortepian, Andrzej „Smukły” Maleńczuk - akustyczna gitara basowa, Janusz Maleńczuk - instrumenty perkusyjne.

W repertuarze nie zabraknie największych przebojów Czesława Niemena, takich jak: Czy mnie jeszcze pamiętasz, Sen o Warszawie, Pod papugami, Dziwny jest ten świat, Wspomnienie, Jednego serca, Płonąca stodoła i wielu innych.

Kiedy? 27 października (niedziela), godzina 18.30

Bilety: 40 zł - przedsprzedaż, 50 zł - w dniu koncertu dostępne w sprzedaży internetowej:

https://biletyna.pl/event/view/id/467642 (+ dodatkowa opłata serwisowa 2,16 zł) i stacjonarnie, na miejscu w Gminnym Domu Kultury w Sobolewie.

US

Uwaga: dla zorganizowanych grup powyżej 30 osób istnieje możliwość zakupu biletów zbiorowych z 25% rabatem, w promocyjnej cenie przedsprzedażowej: 30 zł/os. Oferta skierowana jest m.in. do zainteresowanych: stowarzyszeń, kół gospodyń wiejskich, placówek, zakładów pracy, uniwersytetów trzeciego wieku i innych organizacji. Szczegóły u organizatora.

W repertuarze nie zabraknie największych przebojów Czesława Niemena, takich jak: Czy mnie jeszcze pamiętasz, Sen o Warszawie, Pod papugami, Dziwny jest ten świat, Wspomnienie, Jednego serca, Płonąca stodoła i wielu innych

Fot.GDK Sobolew

GAR

eprasa.pl 16cf623126

18-24 października 2024

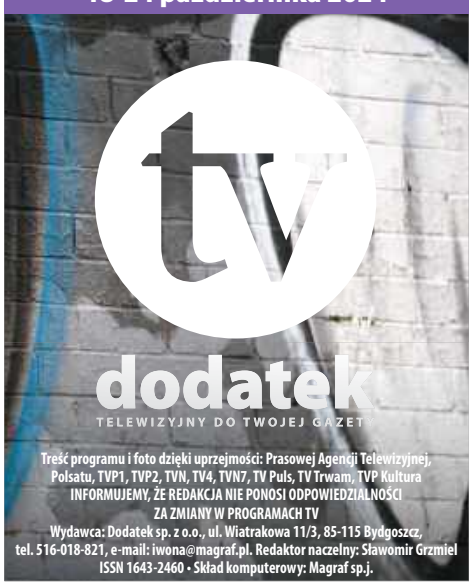

Treść programu i foto dzięki uprzejmości: Prasowej Agencji Telewizyjnej, Polsatu, TVP1, TVP2, TVN, TV4, TVN7, TV Puls, TV Trwam, TVP Kultura
INFORMUJEMY, ŻE REDAKCJA NIE PONOSI ODPOWIEDZIALNOŚCI ZA ZMIANY W PROGRAMACH TV
Wydawca: Dodatek sp. z o.o., ul. Wiatrakowa 11/3, 85-115 Bydgoszcz, tel. 516-018-821, e-mail: iwona@magraf.pl. Redaktor naczelny: Sławomir Grzmiel
ISSN 1643-2460 • Skład komputerowy: Magraf sp.j.

Piątek

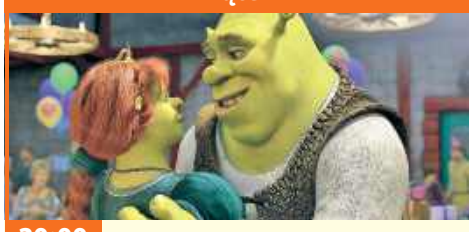

20:00 TVN

Shrek Forever

Komedia, animowany, USA, 2010

Życie Shreka i Fiony upływa w spokoju i szczęściu. Ogrowi tęskno jednak do dawnych wypełnionych przygodami dni. Kiedy zatem w okolicy pojawia się karzeł Rumpelnicki potrafiący spełniać życzenia, Shrek decyduje się zawrzeć z nim niezwykły układ. Sęk jednak w tym, że wszystkie dary skrzata mają swoje mniej przyjemne oblicze... Shrek ląduje w alternatywnej rzeczywistości, gdzie nigdy nie spotkał się ani z Osłem, ani ze swoją ukochaną, a kraj jest rządzony właśnie przez niegodziwego Rumpelnickiego.

INNE DATY EMISJI: NIEDZIELA, 16:40

Sobota

20:00 TVN 7

Poszukiwacze zaginionej arki

Przygodowy, USA, 1981

Doktor Jones jest uniwersyteckim wykładowcą, łączącym pracę naukową z licznymi ekspedycjami badawczymi. Jego poprzednia wyprawa zakończyła się fiaskiem - cenny skarb wpadł w ręce Belloqa - pracującego dla nazistów rywala amerykańskiego archeologa. Teraz Jonesa czeka nowa ekspedycja - wywiad odkrył, że hitlerowcy pilnie poszukują Arki Przymierza, ponoć ukrytej gdzieś na egipskiej pustyni. Jones z pomocą dawnej ukochanej, Marion i przyjaciela Sallaha musi ubiec nazistów, nim wejdą w posiadanie biblijnego artefaktu.

INNE DATY EMISJI: NIEDZIELA, 16:55

REKLAMA

TOLEK®

Rehabilitacyjne Rowery Trójkołowe

Rowery mogą być z napędem elektrycznym

Rower jako wyrób medyczny jest częściowo refundowany przez Centrum Pomocy Rodzinie oraz serwis gwarancyjny i pogwarancyjny

ROWERY POLECANE SĄ:

- Osobom z niedowładem nóg z napędem ręcznym
- Nieumiejącym jeździć na rowerze dwukołowym
- Osobom Starszym mniej sprawnym ruchowo
- Dzieciom
- Osobom z zachwianiem równowagi

Więcej informacji: www.rowertolek.pl
e-mial: **biuro@rowertolek.pl**
adres: **ul. 3 Maja 2A, 87-850 Choceń k. Włocławka**

tel. 54 284 65 40 Emilia | kom. 723 881 675 Michał
kom. 600 790 138 Teofil | kom. 600 467 513 Anna

To jest wyrób medyczny.
Używaj go zgodnie z instrukcją używania lub etykietą

Poniedziałek

20:30 TVP 1

Pełna powaga

Teatr Telewizji, 2024

Nowoczesna wersja klasycznej, angielskiej komedii. Widzowie zobaczą aktualną opowieść o młodych ludziach zanurzonych w konwenansach społecznych i poszukujących prawdy o sobie, również poprzez eksplorację własnych „alternatywnych tożsamości". Pierwszoplanowym tematem jest ich konflikt między idealnym, zwykle niezgodnym z rzeczywistością, wyobrażeniem samego siebie a krzywym zwierciadłem społecznych oczekiwań oraz potrzebą autokreacji. Główni bohaterowie to osoby z elit, gnębione jednak poczuciem nudy, beznadziei i bezsensu.

Wtorek

21:00 TVN 7

Plan doskonały

Sensacyjny, USA, 2006

Piekielnie inteligentny kryminalista (Owen) szykuje błyskotliwy napad na bank. Próbuje mu w nim przeszkodzić świetny gliniarz oskarżony o korupcję (Washington). Jakby tego było mało, do gry włącza się piękna kobieta (Foster), która jest w stanie zrobić wszystko dla swoich bardzo bogatych zleceniodawców. W sumie powstaje niesamowita mieszanka...

INNE DATY EMISJI: NIEDZIELA, 23:05

Środa

23:15 TVN 7

Richard Jewell

Biograficzny, dramat, USA, 2019

Oparty na prawdziwej historii film w reżyserii Clinta Eastwooda, który uświadamia nam, co się stanie, gdy medialne fakty przesłonią prawdę. „W Centennial Park jest bomba. Macie trzydzieści minut". Świat po raz pierwszy usłyszał o Richardzie Jewellu, pracowniku ochrony, kiedy ten zgłosił znalezienie ładunku wybuchowego podczas Igrzysk Olimpijskich w Atlancie w 1996 roku. To zdarzenie sprawiło, że został uznany za bohatera, którego szybka i zdecydowana reakcja ocaliła życie wielu ludzi. Ale już po kilku dniach ten niedoszły policjant stał się głównym podejrzanym...

PIĄTEK • 18 października

TVP 1

04:50 Klan - telenowela TVP
05:15 Dziedzictwo - serial, Turcja
06:05 Wichrowe wzgórze - serial
07:00 Transmisja Mszy Świętej
07:30 Agape Blisko Ciebie - mag.
08:00 Akacjowa 38 - serial
08:50 Ranczo - serial obycz.
09:50 Komisarz Alex - serial krym.
10:45 Ojciec Mateusz - serial
11:35 Okrasa łamie przepisy - magazyn kulinarny
12:10 Agrobiznes; Agropogoda
12:40 Magazyn Rolniczy
13:00 Najpiękniejsze parki Europy - dok., Niemcy, 2017
14:00 Wichrowe wzgórze - serial obycz., Turcja, 2024
14:55 Jaka to melodia? - teleturniej muzyczny
15:35 Gra słów. Krzyżówka - teleturniej
16:05 Dziedzictwo - serial, Turcja
17:00 Teleexpress
17:15 Pogoda

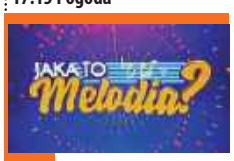

17:20 Jaka to melodia? - teleturniej muzyczny
17:55 Klan - telenowela TVP
18:25 Reporterzy - magazyn
18:45 Akacjowa 38 - serial kostiumowy, 2016
19:30 Program inform. 19.30
19:55 Pytanie dnia
20:10 Sport
20:15 Pogoda
20:30 Korona królów. Jagiellonowie - serial historyczny
21:05 Komisarz Alex - serial krym.
23:05 Jak rozpętałem II wojnę światową - Wśród swoich - kom., Polska, 1970
00:30 Gra z Cieniem - serial, 2024
01:30 U progu wojny - fab., Fin., Estonia, Łotwa, 2020
03:25 Wyśpiewam ci miłość - obycz., Szwecja, 2019

TVP 2

04:35 Na dobre i na złe - serial
05:30 M jak miłość - serial, 2022
06:20 Anna Dymna - spotkajmy się
06:55 Dla niesłyszących - Barwy szczęścia - serial
07:30 Pytanie na śniadanie - w tym Pogoda Flesz
11:15 Operacja zdrowie - magazyn medyczny
11:50 Górna półka smaku - cykl kulinarno-detektywistyczny
12:30 Koło fortuny - teleturniej
13:15 Miłość i nadzieja - serial obycz., Turcja, 2022
14:05 Va Banque - teleturniej
14:35 Na sygnale - serial fabularyzowany
15:00 Koło Fortuny - extra - teleturniej
15:05 La Promesa - pałac tajemnic - serial, Hiszp., 2022

16:00 Koło fortuny - teleturniej
16:35 Familiada - teleturniej
17:20 Miłość i nadzieja - serial obyczajowy, Turcja, 2022
18:15 Va Banque - teleturniej
18:50 Jeden z dziesięciu - teleturniej
19:30 Barwy szczęścia - serial obycz., 2024
20:45 Postaw na milion - teleturniej
21:45 Cudowne lata - widowisko rozrywkowe
22:45 To jest grane - magazyn muzyczny
23:25 Kino relaks - Jak dogonić szczęście - kom., Niemcy, Wlk. Bryt., RPA, 2014
01:35 Elsa i Fred - kom., USA, 2014
03:25 M jak morderca - thriller, USA, 2017

TVN

05:40 Uwaga! - program interw.
05:55 Ukryta prawda - program obyczajowy
06:50 Kuchenne rewolucje - program kulinarno-rozrywkowy
07:45 Dzień Dobry TVN - magazyn poranny
11:30 B&B love - program rozrywkowy
12:05 Kuchenne rewolucje - program kulinarno-rozrywkowy
13:10 Ukryta prawda - program obyczajowy
14:15 Detektywi - program krym.
15:20 Doradca smaku - program kulinarny
15:30 Kuchenne rewolucje - program kulinarno-rozrywkowy
16:35 Ukryta prawda - program obyczajowy
17:40 Detektywi - program krym.
18:45 Sport; Pogoda

19:00 Fakty
19:40 Uwaga! - program interwencyjny
20:00 Shrek Forever - kom., USA, 2010 ●
22:05 Ostatni samuraj - przyg., USA, 2003
01:15 Kuba Wojewódzki - talk-show
02:20 Szpital - program obyczajowy
03:20 Uwaga! - program interwencyjny
03:40 Nauka jazdy - reality show
04:10 Recepta na stary dom - program edukacyjny
04:40 Jak to jest zrobione - serial popularnonaukowy, Kanada
05:10 Kto was tak urządził - program poradnikowy

POLSAT

06:00 Nowy dzień z Polsat News
08:00 Halo tu Polsat - poranny program informacyjno-rozrywkowy
11:25 Gliniarze - serial paradokumentalny
14:35 Dlaczego ja? - serial paradokumentalny
15:50 Wydarzenia - program informacyjny
16:15 Pogoda
16:20 Interwencja - magazyn reporterów
16:30 Na ratunek 112 - serial obyczajowy
17:00 Gliniarze - serial paradokumentalny
18:00 Pierwsza miłość - serial obyczajowy
18:50 Wydarzenia - program informacyjny
19:20 Gość Wydarzeń - rozmowa dnia
19:30 Sport
19:45 Pogoda

19:55 Twoja Twarz Brzmi Znajomo - program muzyczno-rozrywkowy
22:05 Grzechy sąsiadów - serial, thriller
23:10 Nowe oblicze Greya - obycz., USA, Chiny, 2018
01:25 Escape Room - sens., USA, RPA, 2019. Szóstka osób dostaje zaproszenie do wzięcia udziału w grze, w której można wygrać milion dolarów. Szybko uświadamiają sobie, że są pionkami w sadystycznej grze na śmierć i życie...
03:40 Zjedz Kambodżę - program podróżniczo-kulinarny
04:45 Disco Gramy - program muzyczny
05:25 Telezakupy TV Okazje

TVP Kultura

06:05 Afisz kulturalny ekstra
06:15 Muzyczne poranki
06:45 Tamte lata, tamte dni - Teresa Lipowska - magazyn
07:20 Podróże z historią - Historia wśród fal - dok., Polska, 2016
08:00 W poszukiwaniu dobrego filmu - magazyn
08:40 Wydarzenie aktualne
09:00 Najważniejszy dzień życia - serial, 1974
10:15 Tylko Beatrycze - historyczny, Polska, 1975
12:40 Ocaleni przez Chopina - dok., Wlk. Bryt., 2012
13:45 Wydarzenie aktualne
14:15 Jak to się mówi, czyli Kasia u Bralczyka - mag.
14:55 Przygoda na Mariensztacie - kom., Polska, 1953
16:40 W Polskę idziemy... czyli jubileusz Wiesława Gołasa

17:45 Kabaretowy Alfabet Dwójki - G jak Gołas
18:20 Poczet świrów polskich - Jerzy Satanowski - program publicystyczny
19:00 Reżyserzy - John Carpenter - dok., Wlk. Bryt., 2018
20:00 Wieczór kinomana - Ostatnie metro - dram., Franc., 1980
22:25 Hala odlotów - talk-show
23:20 Osiecka - serial, 2021
00:25 Czwartkowy klub filmowy - Wesele - dramat, Polska, 1972
02:20 Noc krótkich filmów - Cykl • Lato pszczół - filmy krótkometrażowe
03:05 To ja, złodziej - komedia sensacyjna, Polska, 2000
04:55 Teledyski

TV Puls

06:00 Nash Bridges - Kiedy szef policji umiera, Nash za wszelką cenę chcę znaleźć winowajców. W tym celu...
08:00 Kobra - oddział specjalny - serial kryminalny
09:00 Unforgettable: Zapisane pamięci - serial kryminalny
10:00 Zaklinaczka duchów - serial fabularny
11:00 Nie igraj z aniołem - telenowela, Meksyk, 2008
12:55 Zaklinaczka duchów - serial fabularny
13:50 Unforgettable: Zapisane w pamięci - serial krym.
14:50 Lombard. Życie pod zastaw - Kazimierz i Beata podczas kolacji w swojej ulubionej portugalskiej restauracji są świadkami przykrego incydentu - na sali pojawia się mysz. Lokal zaczyna mieć kłopoty

15:50 Ranczo - serial kom., Polska, 2006
18:00 Lombard. Życie pod zastaw - paradokument fabularny
20:00 Paradise City - akcja, USA, 2022. Ian Swan (Bruce Willis) to łowca nagród, który wpada na trop groźnego barona narkotykowego. Niestety, nie wszystko idzie zgodnie z planem
21:50 6 kul - akcja, USA, 2012
00:10 Kodeks sprawiedliwego - akcja, USA, 2016
02:20 Menu na miarę - program kulinarny
03:00 Dyżur - serial medyczny
04:00 Menu na miarę - program kulinarny
05:00 Dyżur - serial medyczny

TVN 7

04:50 Szkoła - Hania Radowicz z 1 a chce już mieć chłopka, jednak nie podoba się to jej bratu, Szymonowi. Szymon zastrasza każdego, kto próbuje umówić się z Hanią.
06:45 Szpital - program obycz.
07:45 Ukryta prawda - program obyczajowy
10:45 Unboxing - Wielkie Otwarcie - program rozrywkowy
11:15 W-11 Wydział Śledczy - program kryminalny
12:45 Szpital - program obycz.
13:45 Sekrety życia - serial paradokumentalny
14:50 Sędzia Anna Maria Wesołowska - serial sądowy
16:50 Szpital - program obycz.
18:55 Ukryta prawda - program obyczajowy
20:00 Hotel Paradise - reality show

21:00 Bodyguard - sens., USA, 1992. Rachel Marron jest sławną piosenkarką. Ma miliony fanów, ma również wrogów. Jej agent decyduje się wynająć zawodowego ochroniarza...
23:40 Na twoim miejscu - kom., Polska, 2023. Kaśka i Krzysiek to młode, atrakcyjne małżeństwo z uroczo wyglądającym synkiem, które mieszka w malowniczym rejonie. Mimo że powinni odczuwać szczęście, są bliscy rozwodu...
01:55 Hotel Paradise - reality show
02:55 Prawdziwy horror - serial
03:55 Druga strona medalu - talk-show

TV 4

06:00 Łowcy skarbów. Kto da więcej **08:00** Bogaty Dom - Biedny Dom - program paradok. **09:00** Dlaczego ja? - serial paradok. **11:00** Trudne sprawy - program obyczajowy **14:00** Policjantki i Policjanci - serial paradok. **15:00** Na ratunek 112 - serial obycz. **16:00** Policjantki i Policjanci - serial paradok. **18:00** Łowcy skarbów. Kto da więcej **19:00** Policjantki i Policjanci **20:00** Uroczysko - serial krym. **20:30** Sprawiedliwi - Wydział Kryminalny **21:30** Miłość za wszelką cenę - reality show **22:30** Pamiętniki z wakacji - serial obycz. **23:35** Włatcy Móch: One **00:35** Sprawiedliwi - Wydział Kryminalny **02:35** Interwencja - magazyn reporterów **02:55** Śmierć na 1000 sposobów **03:25** Lubię disco! **04:25** Top 10 - Lista Przebojów **05:30** Telezakupy

TV Trwam

09:35 Św. na każdy dzień **09:45** Jestem mamą **10:00** Inf. dnia **10:15** Rozmowy niedok. **11:25** Głos Polski **11:35** Wypłyń na głębię **12:00** Anioł Pański **12:03** Inf. dnia **12:20** Opowiedzieć taki pontyfikat. Dziennikarze o Janie Pawle II **13:30** Msza św. **14:30** Drzwi do lasu **14:55** Słowo życia **15:00** Modlitwa do Bożego Miłosierdzia **15:20** Mocni w Wierze **15:50** Ma się rozumieć **16:00** Inf. dnia **16:10** Natura Obiektywnie **16:40** Prosto o gosp. **17:00** Misja Szczecin-Kipsing **17:30** Geopolityka **17:55** Poczet Wlk. Polaków **18:00** Anioł Pański **18:05** Inf. dnia **18:15** Westerplatte Młodych **19:00** Warto zauważyć... **19:30** Brat Franciszek **20:00** Inf. dnia **20:20** Różaniec **20:50** Myśląc Ojczyzna **21:00** Apel Jasnog. **21:20** Inf. dnia **21:40** Polski Punkt Widzenia

GAR

eprasa.pl 16cf623126

SOBOTA • 19 października

TVP 1

05:30 Dziedzictwo - serial obyczajowy, Turcja
06:20 Balans bieli - magazyn ewangelizacyjny
07:00 Transmisja Mszy Świętej z Sanktuarium Matki Bożej na Jasnej Górze
07:40 Rok w ogrodzie
08:05 Rok w ogrodzie Extra - magazyn
08:20 Pełnosprawni - magazyn dla niepełnosprawnych
08:50 Opowieść motyla - dok., Niemcy, 2022
09:55 Ranczo - serial obycz., Polska, 2012
10:55 Komisarz Alex - serial krym.
11:55 Ojciec Mateusz - serial
12:50 Gwiazdy w południe - Zabić Logana Kelihera - western, USA, 1964
14:25 Okrasa łamie przepisy - magazyn kulinarny

14:55 Rolnik szuka żony - reality show
16:00 Dziedzictwo - serial, Turcja
17:00 Teleexpress
17:20 Pogoda
17:35 Kawa z kardamonem - serial
18:40 Jaka to melodia? - teleturniej muzyczny
19:30 Program inform. 19.30
20:05 Sport
20:10 Pogoda
20:20 Profilerka - serial krym., Polska, 2024
21:20 Hit na sobotę - Figurant - obycz., Polska, 2023
23:25 Trzy sekundy - fab., Wlk. Bryt., 2019
01:30 W środku burzy - fab., USA, 2019
03:20 Jaka to melodia? - teleturniej muzyczny

TVP 2

05:25 Dla niesłyszących - Barwy szczęścia - serial obycz., 2024
06:35 Dla niesłyszących - M jak miłość - serial, 2024
07:30 Pytanie na śniadanie - w tym Pogoda Flesz - magazyn poranny
12:10 Mamaland - talk-show
12:50 Tak to leciało - teleturniej muzyczny
14:00 Familiada - teleturniej
14:35 Koło fortuny - teleturniej
15:15 Szansa na sukces. Opole 2025 - widowisko muzyczne
16:25 Na dobre i na złe - serial obyczajowy
17:30 Dobry tytuł - magazyn literacki
18:00 Słowo na niedzielę
18:15 Va Banque - teleturniej
18:50 W poszukiwaniu dobrego filmu - magazyn

19:25 Rodzinka.pl - serial kom.
20:00 The Voice of Poland - Bitwa - widowisko muzyczne
22:30 Krucjata - Znak bliźniąt - serial krym., Polska, 2024
23:30 Kręcisz mnie - kom. romant., Belgia, Franc., 2018. On jest odnoszącym sukcesy biznesmenem, który prywatnie słynie z blefowania i licznych miłosnych podbojów. Ona to siostra kolejnej upolowanej ofiary speca od łamania damskich serc...
01:30 Bazar de la Charite - serial kostiumowy, Franc., Belgia, 2019
02:30 Jak dogonić szczęście - kom., Niemcy, Wlk. Bryt., RPA, 2014

TVN

05:50 Uwaga! - program interw
06:05 Bugs Bunny Builders - animacja
06:20 Kuchenne rewolucje - program kulinarno-rozrywkowy
07:15 Kobieta na krańcu świata - program Martyny Wojciechowskiej
07:45 Dzień Dobry TVN
11:30 Na Wspólnej Omnibus - serial obycz., Polska
13:25 MasterChef - program kulinarno-rozrywkowy
14:55 Totalne remonty Szelągowskiej - reality show
16:00 Anatomia piękna - program rozrywkowy
17:05 Kuchenne rewolucje - program kulinarno-rozrywkowy
18:10 Unboxing - Wielkie Otwarcie - program rozrywkowy
18:45 Sport; Pogoda

19:00 Fakty
19:30 Azja Express - reality show
21:15 Ojciec panny młodej - kom., USA, 2022. Pewnego dnia córka szokuje rodziców wiadomością o jej zaręczynach. z chłopakiem, którego poznała na studiach we Włoszech...
23:40 Oszukać przeznaczenie IV - horror, USA, 2009
01:25 Pati - serial obyczajowy
02:30 Szpital - program obycz.
03:30 Uwaga! - program interwencyjny
03:50 Nauka jazdy - reality show
04:25 Recepta na stary dom - program edukacyjny
04:50 Jak to jest zrobione - serial popularnonaukowy

POLSAT

06:00 Nowy dzień z Polsat News
08:00 Halo tu Polsat - program informacyjno-rozrywkowy
11:20 Ewa gotuje - program kulinarny
12:00 Moja Mama i Twój Tata - reality show
13:30 Gliniarze - W podwarszawskiej wsi dochodzi do rodzinnej tragedii. Syn odnajduje swoich rodziców ciężko rannych...
14:30 Nasz Nowy Dom - program rozrywkowy
15:30 Jak ukraść Księżyc - anim., USA, Franc., 2010
17:30 Awantura o kasę - teleturniej
18:50 Wydarzenia - program informacyjny
19:15 Sport; Pogoda
19:30 Prezydenci i Premierzy - rozmowy Jarosława Gugały

19:55 Kabaret na żywo - program rozrywkowy
22:05 Jurassic World: Upadłe królestwo - sens., USA, Chiny, 2018. Trzy lata po zamknięciu parku rozrywki Jurassic World dzielna para - Owen i Claire Howard) wracają na Isla Nublar, aby ratować dinozaury, gdy dowiadują się, że niegdyś uśpiony wulkan na wyspie jest aktywny i grozi erupcją.
00:55 Obcy 4 - sens., USA, 1997. Akcja toczy się na stacji kosmicznej Auriga w dwieście lat po wydarzeniach przedstawionych w „Obcym 3".
03:10 Świat według Kiepskich - serial komediowy
04:45 Disco Gramy
05:25 Telezakupy TV Okazje

TVP Kultura

06:00 Przygoda na Marien-sztacie - kom., Polska, 1953
07:40 Legendy Rocka - Dziedzictwo Franka Zappy • Nowy Orlean - dok., Wlk. Bryt.
08:50 Tamte lata, tamte dni - Barbara Krafftówna - magazyn
09:30 Zmiennicy - serial, 1986
10:45 Koncerty Chopinowskie w Łazienkach Królewskich - Leonora Armelini - koncert, 2024
11:30 XVII Konkurs Pianistyczny im. Fryderyka Chopina - Kate Liu - koncert, 2016
12:30 Dokument tygodnia - Jules Verne i jego podróż dookoła świata - dok., Franc., 2023
13:35 Świat myśli - dok., Niderl., 2019
14:55 W poszukiwaniu dobrego filmu - magazyn

15:35 Jutro wstanę rano i oparzę się herbatą - kom., Czechosłow., 1977
17:20 145 lat historii. Nowe otwarcie Teatru S. Żeromskiego w Kielcach - reportaż
18:05 Różowa Pantera kontr-atakuje - kom., USA, 1976
20:00 Mój tydzień z Marilyn - obycz., USA, Wlk. Bryt., 2011
21:50 Made in Polska - KRÓL - koncert, 2015
22:55 Ostatnie metro - dram., Franc., 1980
01:15 Hala odlotów - talk-show
02:15 Nocny dokument - Gintrowski - dok., Polska, 2015
03:15 Pali się, moja panno - kom., Włochy, Czechosłow., 1967

TV Puls

06:00 Taki jest świat - barwny i różnorodny przegląd wydarzeń z całego globu. Widzowie mogą zobaczyć w nim nie tylko wiadomości polityczne i gospodarcze, ale także informacje z życia gwiazd i naukowe ciekawostki.
07:00 Kobra - oddział specjalny - Semir i Alex stają się ofiarą ataku hakera. Wkrótce okazuje się, że w sprawę zamieszany jest biologiczny ojciec Aleksa...
10:00 Lombard. Życie pod zastaw - Lena i Stach to para zakochanych, którzy postanowili się pobrać. Niestety ich rodziny diametralnie się od siebie różnią - rodzice dziewczyny to postępowi wolnościowcy, a rodzice chłopaka to ceniący tradycję formaliści...

20:00 Uprowadzona 2 - akcja, Franc., USA, Turcja, Niemcy, 2012. Emerytowany agent CIA Bryan Mills zaprasza swoją nastoletnią córkę Kim i byłą żonę Lenore na kilka dni do Stambułu. Tymczasem przywódca albańskich handlarzy ludźmi, Murad Krasniqi, planuje pomścić śmierć syna, który zginął za sprawą Bryana.
21:50 Londyn w ogniu - akcja, USA, Wlk. Bryt., Bułg., 2016
23:55 Pitbull - akcja, Polska, 2005
02:10 Dyżur - serial medyczny
02:50 Taki jest świat - przegląd wydarzeń z całego globu.
03:40 Menu na miarę - program kulinarny
05:00 Dyżur - serial medyczny

TVN 7

05:05 Szkoła - Gimnazjalistki Pola i Weronika razem z Tomkiem i Grześkiem zgłosiły się do konkursu programowania. Chłopcy wyśmiewają ich umiejętności i dziewczyny chcą wystartować samodzielnie...
06:05 Wiza na miłość - serial paradokumentalny
07:00 New Looney Tunes I - animacja
07:30 Mali agenci IV: Wyścig z czasem - film rodzinny, USA, 2011
09:20 Ukryta prawda - program obyczajowy
11:25 Mówię Wam - talk-show
12:05 Ukryta prawda - program obyczajowy
13:10 Niezwykłe Stany Prokopa - program podróżniczo-rozrywkowy
13:40 Detektywi - program krym.

14:40 Ślub od pierwszego wejrzenia - reality show
15:40 Jaś Fasola: Nadciąga totalny kataklizm - kom., Wlk. Bryt., USA, 1997
17:35 Liga sprawiedliwości - przyg., USA, Kan., Wlk. Bryt., 2017. Mimo utworzenia jedynej w swoim rodzaju ligi superbohaterów, złożonej z Batmana, Wonder Woman, Aquamana, Cyborga i Flasha, może być już za późno na uratowanie planety przed atakiem katastroficznych rozmiarów.
20:00 Poszukiwacze zaginionej arki - przyg., USA, 1981 ●
22:35 Gra - sens., USA, 1997
01:05 Hannibal - sens., Wlk. Bryt., USA, 2001
03:55 Hotel Paradise

TV 4

06:00 Łowcy skarbów. Kto da więcej **08:00** Galileo - ciekawostki popularno-naukowe, intrygujące zagadki ze świata nauki i techniki **11:05** JesteśmyDlaDzieci - program edukacyjny **11:35** Naga broń - kom., USA, 1988. Zwariowana komedia, z porucznikiem Frankiem Drebinem jako głównym bohaterem **13:30** Dancing with the Stars. Taniec z Gwiazdami - program taneczno-rozrywkowy **15:55** Policjantki i Policjanci - serial paradok. **21:00** Sprawiedliwi - Wydział Kryminalny - serial policyjny **00:00** Prawdziwa jazda - sens., USA, 2014 **02:05** STOP Drogówka - serial policyjny **03:05** Interwencja - magazyn reporterów **03:25** Lubię disco! - magazyn muzyczny **04:25** Top 10 - Lista Przebojów **05:30** Telezakupy TV Okazje

TV Trwam

09:00 Inauguracja Roku Akademickiego w AKSiM **11:40** Polski Punkt Widzenia **12:00** Inauguracja Roku Akademickiego w AKSiM **14:15** Przegląd Tyg. „Niedziela" **14:20** Ocalić od zapomnienia **14:35** Słowo życia **14:40** Św. na każdy dzień **14:45** Jak wygrać małżeństwo? **15:00** Polskie dziedzictwo **15:30** Wierzę w Boga **16:00** Inf. dnia **16:10** Historia PL **17:00** Z Parlamentu Europ. **17:30** Przełamując bariery **17:55** Poczet Wlk. Polaków **18:00** Anioł Pański **18:05** Inf. dnia **18:15** Rozmowy niedok. **19:25** Św. na każdy dzień **19:30** Manna z Nieba **19:45** Modlitwa z udziałem dzieci **20:00** Inf. dnia **20:20** Różaniec **20:50** Myśląc Ojczyzna **21:00** Apel Jasnog. **21:20** Inf. dnia **21:40** Polski Punkt Widzenia **22:00** Warto być ojcem **22:15** Wyzwolenie **23:00** Odpowiedzialni za Kościół

NIEDZIELA • 20 października

TVP 1

04:40 Dziedzictwo - serial, Turcja
05:30 Sprawa dla reportera
06:20 Słownik polsko@polski - talk-show prof. J. Miodka
06:55 Słowo na niedzielę
07:00 Transmisja Mszy Świętej
08:00 Tydzień
08:30 ZdroWY Plan Szczepienia. Pilnuj kalendarza - magazyn medyczny
09:05 U Pana Boga za piecem - kom., Polska, 1998
10:55 Komisarz Alex - serial krym.
11:55 Między ziemią a niebem
12:00 Anioł Pański, Watykan
12:15 Między ziemią a niebem
12:45 Akademia Życia - rep.
13:05 BBC w Jedynce - Zielona Planeta - dok., Wlk. Bryt., 2021
14:40 Jak rozpętałem II wojnę światową, - Wśród swoich - kom., Polska, 1970

16:05 Dziedzictwo - serial, Turcja
17:00 Teleexpress
17:20 Pogoda
17:35 Daje słowo Maciej Orłoś - talk-show
18:40 Jaka to melodia? - teleturniej muzyczny
19:30 Program inform. 19.30
20:05 Sport; Pogoda
20:20 Gra z Cieniem - serial, 2024
21:20 Rolnik szuka żony - reality show
22:25 Moja wielka grecka wycieczka - kom., Hiszp., USA, 2009
00:10 Figurant - obycz., Polska, 2023
02:05 Trzy sekundy - fab., Wlk. Bryt., 2019
04:00 Jaka to melodia? - teleturniej muzyczny

TVP 2

04:50 Dla niesłyszących - Barwy szczęścia - serial obycz., 2024
06:35 Dla niesłyszących - M jak miłość - serial obyczajowy, 2024
07:30 Pytanie na śniadanie - w tym Pogoda Flesz - magazyn poranny
11:30 The Voice of Poland - Bitwa - widowisko muzyczne
14:00 Familiada - teleturniej
14:30 Koło fortuny - teleturniej
15:10 Szansa na sukces. Opole 2025 - widowisko muzyczne. W tym odcinku swoją uwagę skupimy na kompozycjach maestro Włodzimierza Korcza. Obok mistrza Korcza na jurorskiej kanapie zasiądą Alicja Majewska i satyryk Artur Andrus.

16:10 Cudowne lata - widowisko rozrywkowe
17:15 Górna półka smaku - cykl kulinarno-detektywistyczny
17:55 Jak to się mówi, czyli Kasia u Bralczyka - magazyn
18:35 Poczet świrów polskich - Piotr Bukartyk - program publicystyczny
19:15 Rodzinka.pl - serial kom.
20:00 Podwójna tożsamość - sens., USA, 2007
21:45 no... wiadomo - magazyn
22:35 Judy - fab., Wlk. Bryt., 2019
00:40 Instynkt - serial krym., Polska, 2011
01:40 Kręcisz mnie - kom., Belgia, Franc., 2018
03:40 Rodzinka.pl - serial kom.

TVN

05:40 Uwaga! - program interwencyjny
05:55 Anatomia piękna - program rozrywkowy
06:50 Kuchenne rewolucje - program kulinarno-rozrywkowy
07:45 Dzień Dobry TVN - magazyn poranny
12:00 Kobieta na krańcu świata - program Martyny Wojciechowskiej. W Kenii Martyna trafi do wioski Masajów, gdzie grupa kilkunastu kobiet stworzyła Team Lioness, czyli Drużynę Lwic, by rozprawić się z kłusownikami.
12:40 Co za tydzień - magazyn rozrywkowy
13:20 Top Model - reality show
15:00 Azja Express - reality show
16:40 Shrek Forever - kom., USA, 2010 ●
18:45 Sport; Pogoda
19:00 Fakty

19:30 MasterChef - program kulinarno-rozrywkowy
21:15 Legion samobójców II - przyg., USA, 2021
23:55 Podwójne ryzyko - sens., USA, Niemcy, Kan., 1999
02:15 Bartosz Zmarzlik. Ścigając marzenia. - program dokument
02:45 Szpital - program obycz. Ojciec przywozi do szpitala 10-letnią córkę Basię. Mężczyzna jest chemikiem i ma w garażu małe laboratorium...
03:50 Uwaga! - program interwencyjny
04:10 Nauka jazdy - reality show
04:40 Recepta na stary dom - program edukacyjny
05:10 Jak to jest zrobione - serial popularnonaukowy

POLSAT

06:00 Nowy dzień z Polsat News
08:00 Halo tu Polsat - poranny program informacyjno-rozrywkowy
11:20 Jak ukraść Księżyc - anim., USA, Franc., 2010. Gru planuje najzuchwalszą kradzież na Ziemi - zamierza ukraść księżyc! Gru jest wyposażony w arsenał miotaczy laserów służących do obezwładniania, zamrażania, posiada wszelkie maszyny do walki w powietrzu i na ziemi
13:30 Twoja Twarz Brzmi Znajomo - program muzyczno-rozrywkowy
15:30 Gwiazdy Kabaretu
16:30 Nasz Nowy Dom - program rozrywkowy
17:30 Awantura o kasę - teleturniej
18:50 Wydarzenia - program informacyjny
19:15 Sport; Pogoda

19:30 Państwo w Państwie - program interwencyjny
19:55 Dancing with the Stars. Taniec z Gwiazdami - program taneczno-rozrywkowy
22:05 Teściowie - serial obyczajowy
23:05 Sztanga i cash - kom., USA, 2013. Milioner, który cudem uchodzi z porwania z życiem, wynajmuje prywatnego detektywa, by odnalazł zaskoczonych obrotem spraw porywaczy.
01:55 Oficer Blart w Las Vegas - kom., USA, 2015
03:55 Świat według Kiepskich - serial komediowy
04:40 Disco Gramy - program muzyczny
05:25 Telezakupy TV Okazje

TVP Kultura

06:25 Nasza generacja - Zatracona osobowość - dok., 1995
07:05 Rozmowy (nie)wygodne
08:00 Nabożeństwo metodystyczne w Tarnowie
09:05 Dokument tygodnia - Jules Verne i jego podróż dookoła świata - dok., Franc., 2023
10:10 Od ucha do ucha - Kowalski przy tablicy - Pusty basen • Kapitan Kloss - filmy animowane
10:40 Rawhide - Incydent w wędzarni bizonów - western, USA, 1959
11:45 Poczet świrów polskich - Jerzy Satanowski - program publicystyczny
12:20 Mój tydzień z Marilyn - obycz., USA, Wlk. Bryt., 2011
14:10 Claude Monet: ulotne impresje - dok., Niemcy, 2020

15:20 Zmiennicy - serial, 1986
16:35 Dobry tytuł - magazyn
17:15 Niedziela z... Ewą Błaszczyk
18:10 Dekalog - Dziewięć - dram., Polska, 1988
19:20 Niedziela z... E. Błaszczyk
20:00 Ścieżki chwały - dram., USA, 1957
21:40 Sabine Weiss, portret ulicy - dok., Franc., 2022
22:50 Noc krótkich filmów - Szereg syczący • Ostry Film Zaangażowany • Jak działa jamniczek
23:50 Wszystko będzie dobrze - dram. obycz., Polska, 2007
01:40 Niedziela z... E. Błaszczyk
02:40 KRÓL - koncert, 2015
03:40 Reżyserzy - John Carpenter - dok., Wlk. Bryt., 2018
04:40 Pajęczyna - film TVP, 1982

TV Puls

05:30 Nash Bridges - Nash i Joe przyjeżdżają do Las Vegas i odnajdują zabójcę Franka Girarda...
06:25 Kobra - oddział specjalny - Semir obchodzi 20. rocznicę pracy w policji. Z tej okazji zostaje mu przydzielony nowy partner...
08:25 Ranczo - serial kom., Polska, 2006
13:40 Sześć dni, siedem nocy - kom., USA, 1998. Quinn Harris zarabia na życie jako pilot niewielkiej awionetki na jednej z wysp Pacyfiku, mimo że bardzo nie lubi turystów. Robin Monroe jest wydawcą słynnego magazynu dla pań. Podczas urlopu Robin zostaje niespodziewanie wezwana na jeden dzień do pracy...
15:45 Sahara - przyg., Wlk. Bryt., Hiszp., Niemcy, USA, 2005

18:20 Taxi 4 - kom., Franc., 2007. Taksówkarz Daniel i jego przyjaciel - niezdarny policjant Émilien próbują złapać zbiega, którego nieopatrznie uwolnił Émilien.
20:00 Świat w ogniu - akcja, USA, 2019. Prezydent staje się celem ataku dokonanego przy użyciu najnowocześniejszych technik wojskowych. Giną dziesiątki agentów.
22:25 Bliźniak - akcja, USA, 2019
00:50 Jestem zemstą - akcja, USA, 2016
02:25 Dyżur - serial medyczny
03:05 Taki jest świat - przegląd wydarzeń z całego globu.
04:00 Dyżur - serial medyczny
05:00 Dzielnica strachu - serial kryminalny

TVN 7

05:05 Szkoła - Ela i Daria z licealnej 2c pomagają wolontariuszom Zuzie i Danielowi przy charytatywnej zbiórce ubrań. Dziewczynom bardzo podobają się przyniesione przez uczniów rzeczy.
06:05 Wiza na miłość - serial paradokumentalny
07:00 New Looney Tunes I - animacja
07:35 Wakacje Jasia Fasoli - kom., Wlk. Bryt., Franc., Niemcy, 2007
09:25 Ukryta prawda - program obyczajowy
12:35 Detektywi - 52-latek, który prowadzi gospodarstwo na Podlasiu, samotnie wychowuje 23-letnią córkę. Dziewczyna wyjechała do miasta, by znaleźć dobrą pracę i przestała odzywać się do ojca...

14:40 Monster Trucks - przyg., USA, 2016. Tripp, jak większość licealistów, nie ma lekko w życiu. Od szarej codzienności ucieka w motoryzację. Na pobliskim złomowisku konstruuje własnego, dziwacznego Monster Trucka.
16:55 Poszukiwacze zaginionej arki - przyg., USA, 1981 ●
19:25 Unboxing - Wielkie Otwarcie - prog. rozrywk.
20:00 Mission: Impossible - Fallout - sens., USA, Chiny, Franc., Wlk. Bryt., Nor., 2018
23:05 Plan doskonały - sens., USA, 2006 ●
01:45 Rezolucja - obycz., Franc., Włochy, Polska, 2008
03:55 Druga strona medalu

TV 4

06:00 Łowcy skarbów. Kto da więcej **07:00** Kosmos - niewyjaśnione tajemnice starożytności **09:00** Galileo - ciekawostki popularno-naukowe, intrygujące zagadki ze świata nauki i techniki **11:05** Jaś Fasola radzi - serial kom. **11:25** Smok: Historia Bruce'a Lee - sens., USA, 1993 **13:50** Dziś 13, jutro 30 - kom., USA, 2004 **15:55** Uroczysko - serial krym. **18:00** Galileo - ciekawostki ze świata nauki i techniki **20:00** Włatcy Móch: One **21:00** Gwiazdy Kabaretu **22:00** Autostopowicz - Wyścig o przetrwanie - sens., USA, 2003 **00:00** STOP Drogówka - serial policyjny **01:00** Wielkie tajemnice historii **02:55** Interwencja - magazyn reporterów **03:25** Lubię disco! **04:25** Top 10 - Lista Przebojów **05:30** Telezakupy TV Okazje

TV Trwam

09:10 Spotkanie z Magdaleną Buczek **09:15** Manna z Nieba **09:30** Msza św. **10:30** Msza św. **12:00** Anioł Pański z Ojcem Św. Franciszkiem **12:15** Papież Polak do Rodaków **12:40** Głos serca **13:25** Przegląd Tyg. „Niedziela" **13:30** Wszystkim i wszędzie **14:00** Oddech Boga **15:00** Wieś - to też Polska **16:00** Inf. dnia **16:10** Koncert życzeń **16:45** Jestem gotowy na wszystko... **17:30** Sól ziemi **17:55** Poczet Wlk. Polaków **18:00** Anioł Pański **18:05** Inf. dnia **18:15** Rozmowy niedok. **19:25** Św. na każdy dzień **19:30** Moja katolicka rodzina **20:00** Inf. dnia **20:20** Różaniec **20:50** Myśląc Ojczyzna **21:00** Apel Jasnog. **21:20** Inf. dnia **21:40** Retrospekcja **21:45** Stan Bezp. Państwa **21:55** Św. na każdy dzień **22:00** Polskie dziedzictwo **22:45** Jak wygrać małżeństwo? **23:00** Jak my to widzimy **23:30** Tam, gdzie Bóg płacze

GAR

eprasa.pl 16cf623126

PONIEDZIAŁEK • 21 paździer.

TVP 1

04:50 Klan - telenowela TVP
05:15 Dziedzictwo - serial, Turcja
06:05 Wichrowe wzgórze - serial
07:00 Transmisja Mszy Świętej
07:30 Studio Raban - magazyn
08:00 Akacjowa 38 - serial
08:50 Ranczo - serial obycz.
09:45 Komisarz Alex - serial krym.
10:40 Ojciec Mateusz - serial
11:35 Korona królów. Jagiellonowie - serial historyczny
12:10 Agrobiznes
12:30 Agropogoda - magazyn
12:35 Magazyn Rolniczy
12:55 Zielona Planeta - dok., Wlk. Bryt., 2021
14:00 Wichrowe wzgórze - serial obycz., Turcja, 2024
14:55 Jaka to melodia? - teleturniej muzyczny
15:35 Gra słów. Krzyżówka
16:05 Dziedzictwo - serial, Turcja
17:00 Teleexpress; Pogoda
17:20 Jaka to melodia?

17:55 Klan - telenowela TVP
18:25 Reporterzy - magazyn
18:45 Akacjowa 38 - serial
19:30 Program inform. 19.30
19:55 Pytanie dnia
20:10 Sport; Pogoda
20:30 Teatr Telewizji - Pełna powaga - spektakl teatralny, 2024 ●
21:45 Postscriptum - Pełna powaga - dyskusja
22:15 Pielgrzymi - dok., Polska, 2024
23:20 Balans bieli - magazyn
00:05 King Kong - przyg., USA, Franc., 1976
02:30 Moja wielka grecka wycieczka - kom., Hiszp., USA, 2009
04:10 Notacje - Karol Strasburger. Role Życia - dokument, 2018

TVP 2

04:35 Na dobre i na złe - serial obyczajowy
05:30 M jak miłość - serial, 2022
06:25 Dobre historie - Ochronka dla seniora - magazyn
06:55 Dla niesłyszących - Barwy szczęścia - serial obycz., 2024
07:30 Pytanie na śniadanie
11:15 Dla niesłyszących - Okrasa łamie przepisy - magazyn kulinarny
11:50 W poszukiwaniu dobrego filmu - magazyn
12:30 Koło fortuny - teleturniej
13:15 Miłość i nadzieja - serial obycz., Turcja, 2022
14:05 Va Banque - teleturniej
14:30 Na sygnale - serial fabularyzowany
15:00 Na dobre i na złe - serial
15:50 Jak było? Jak Jest? - felieton

16:00 Koło fortuny - teleturniej
16:35 Familiada - teleturniej
17:20 Miłość i nadzieja - serial obycz., Turcja, 2022
18:15 Va Banque - teleturniej
18:50 Jeden z dziesięciu - teleturniej
19:30 Barwy szczęścia - serial obycz., 2024
20:40 Kulisy serialu „M jak miłość"
20:55 M jak miłość - serial obyczajowy, 2024
21:55 Na sygnale - serial fabularyzowany
22:30 Klangor - serial
23:25 Układ zamknięty - thriller, Polska, 2013
01:35 O mnie się nie martw - serial komediowy TVP, 2020
02:35 Judy - fab., Wlk. Bryt., 2019

TVN

05:40 Uwaga! - program interwencyjny
05:55 Ukryta prawda - program obyczajowy
06:50 Kuchenne rewolucje - program kulinarno-rozrywkowy
07:45 Dzień Dobry TVN - magazyn poranny
11:30 B&B love - program rozrywkowy
12:05 Kuchenne rewolucje - program kulinarno-rozrywkowy
13:10 Ukryta prawda - program obyczajowy
14:15 Detektywi - program krym.
15:25 Kuchenne rewolucje - program kulinarno-rozrywkowy
16:35 Ukryta prawda - program obyczajowy
17:40 Detektywi - program krym.
18:45 Sport; Pogoda
19:00 Fakty

19:40 Uwaga! - program interwencyjny
20:00 Doradca smaku - program kulinarny
20:10 Na Wspólnej - serial obycz., Polska
20:50 B&B love - program rozrywkowy
21:30 Totalne remonty Szelągowskiej - reality show
22:35 10000 lat przed naszą erą - przyg., USA, 2008
00:50 Small World - sens., Polska, 2021
03:20 Co za tydzień - magazyn rozrywkowy
03:55 Szpital - program obycz.
04:55 Uwaga! - program interwencyjny
05:10 Jak to jest zrobione - serial popularnonaukowy

POLSAT

06:00 Nowy dzień z Polsat News
08:30 Malanowski i Partnerzy - serial kryminalny
09:30 Sekrety rodziny - program obyczajowy
10:30 Dlaczego ja? - serial paradokumentalny
11:30 Gliniarze - serial paradokumentalny
14:35 Dlaczego ja? - serial paradokumentalny
15:50 Wydarzenia - program informacyjny
16:15 Pogoda
16:20 Interwencja - magazyn reporterów
16:30 Na ratunek 112 - serial obyczajowy
17:00 Gliniarze - serial paradokumentalny
18:00 Pierwsza miłość - serial obyczajowy
18:50 Wydarzenia - program informacyjny
19:18 Gość Wydarzeń - rozmowa dnia

19:25 Sport
19:30 Pogoda
19:35 Malanowski. Nowe rozdanie - serial kryminalny
20:10 MEGA HIT - Marsjanin - sens., USA, Wlk. Bryt., 2015. Straszliwa burza piaskowa sprawia, że marsjańska ekspedycja, w której skład wchodzi Mark Watney, musi ratować się ucieczką z Czerwonej Planety. Ciężko ranny Mark zostaje na Marsie sam...
23:15 Nowe oblicze Greya - obycz., USA, Chiny, 2018
01:45 Szósty dzień - sens., USA, 2000
04:05 Zjedz Kambodżę - program podróżniczo-kulinarny
04:45 Disco Gramy
05:25 Telezakupy TV Okazje

TVP Kultura

06:15 Muzyczne poranki
06:40 Tamte lata, tamte dni - Alicja Majewska - mag.
07:20 Mieszczanie żywieccy - Beata i Ada - dok., 2021
07:50 Polskie cuda natury - dokument, Polska, 2017
08:30 Od ucha do ucha - Kowalski przy tablicy - Pusty basen • Kapitan Kloss - filmy animowane
09:00 Rawhide - Incydent w wędzarni bizonów - western, USA, 1959
10:05 W Polskę idziemy... czyli jubileusz Wiesława Gołasa
11:10 Kabaretowy Alfabet Dwójki - G jak Gołas
11:50 Dokument.pl - Buntowniczka nie z wyboru - dok., Polska, 2022
12:50 Magiczne drzewo - przyg., Polska, 2008
14:30 Wydarzenie aktualne

15:05 Retro kino - Różowa Pantera kontratakuje - kom., USA, 1976
17:00 Najważniejszy dzień życia - serial, 1974
18:00 Hala odlotów - talk-show
19:00 Portrety - Urszula Dudziak: Życie jest piękne - dok., Polska, 2008
20:00 Panorama kina polskiego - Układ zamknięty - thriller, Polska, 2013
22:10 Scena muzyczna - Łukasz Długosz i Janusz Olejniczak - koncert, 2021
23:05 Tully - obycz., USA, 2018
00:50 Zappa - dokument, USA, 2020
03:10 Kino nocne - Biały, biały dzień - fab., Islandia, 2019
05:10 Teledyski

TV Puls

06:00 Nash Bridges - Nash i Joe przyjeżdżają do Las Vegas i odnajdują zabójcę Franka Girarda...
08:00 Kobra - oddział specjalny - serial kryminalny
09:00 Unforgettable: Zapisane w pamięci - serial krym.
10:00 Zaklinaczka duchów - serial fabularny
11:00 Nie igraj z aniołem - telenowela, Meksyk, 2008
12:55 Zaklinaczka duchów - serial fabularny
13:50 Unforgettable: Zapisane w pamięci - serial krym.
14:50 Lombard. Życie pod zastaw - Kinga Flis to 30-letnia narzeczona Huberta Kanarka, która nie jest pewna, czy chce założyć z nim rodzinę. Kiedy w czasie „babskiego wieczoru" mówi o swoich obawach koleżankom, jedna z nich radzi jej, żeby poszła do wróżki.

15:50 Ranczo - serial kom., Polska, 2006
18:00 Lombard. Życie pod zastaw - paradokument fabularny
20:00 10 minut - akcja, USA, Kan., 2019. Frank Sullivan jest włamywaczem. Mężczyzna w wskutek nieudanego napadu na bank traci pamięć...
22:00 Paradise City - akcja, USA, 2022
23:50 W imię zasad - akcja, USA, 2014
02:00 Dzielnica strachu - serial kryminalny
03:00 Lombard. Życie pod zastaw - paradokument
04:05 Taki jest świat - przegląd wydarzeń z całego globu.
05:00 Dzielnica strachu - serial

TVN 7

05:05 Szkoła - Maturzystka Pola Rybarczyk jest w związku z Sylwkiem Kurkiem. Dziewczyna kocha go, jednak nie potrafi zapomnieć o Grześku...
07:00 Szpital - program obycz.
08:00 Ukryta prawda - program obyczajowy
11:00 Detektywi - program krym.
12:00 W-11 Wydział Śledczy - program kryminalny
12:45 Szpital - Karetka przywozi na SOR 60-letnią Halinę Ciosek. Kobieta pracuje, reklamując sklep zoologiczny w przebraniu kota. Strój nie przepuszcza wystarczająco dużo tlenu i 60-latka zemdlała na ulicy.
13:45 Sekrety życia - serial paradokumentalny
14:50 Sędzia Anna Maria Wesołowska - serial sądowy

16:50 Szpital - Pacjentką doktor Dominiki Gajdy jest 33-latka z trójką synów, z których najmłodszy zatruł się lekami.
18:55 Ukryta prawda - program obyczajowy
20:00 Hotel Paradise - reality show
21:00 Anatomia piękna - program rozrywkowy
22:00 Fucking Bornholm - obycz., Polska, 2022. Dwie pary, dzieci i majówkowy wyjazd na sielankowy kemping. Co może pójść nie tak?
00:10 Bodyguard - sens., USA, 1992
02:50 Mówię Wam - talk-show
03:25 Prawdziwy horror - serial paradokumentalny
04:25 Druga strona medalu - talk-show

TV 4

06:00 Łowcy skarbów. Kto da więcej **08:00** Bogaty Dom - Biedny Dom - program paradok. **09:00** Dlaczego ja? - serial paradok. **11:00** Trudne sprawy - program obyczajowy **14:00** Policjantki i Policjanci - serial paradok. **15:00** Na ratunek 112 - serial obycz. **16:00** Policjantki i Policjanci - serial paradok. **18:00** Łowcy skarbów. Kto da więcej **19:00** Policjantki i Policjanci - serial paradok. **20:00** Uroczysko - serial krym. **20:30** Sprawiedliwi - Wydział Kryminalny **21:30** Miłość za wszelką cenę - reality show **22:30** Pamiętniki z wakacji **23:30** Jarhead 2: W polu ognia - film, USA, 2014 **01:35** Love Island. Wyspa miłości - reality show **02:35** Interwencja - mag. reporterów **02:55** SuperLudzie - serial o osobach z niepełnosprawnościami **05:30** Telezakupy TV

TV Trwam

09:55 Św. na każdy dzień **10:00** Inf. dnia **10:15** Rozmowy niedok. **11:20** Stan Bezp. Państwa **11:30** Warto być ojcem **12:00** Anioł Pański **12:03** Inf. dnia **12:20** Leśne rzeki **13:00** Naszym powołaniem jest świętość **13:30** Msza św. **14:30** Sybiraczka **15:00** Mistyczne serce Lasu Wiedeńskiego. Opactwo Heiligenkreuz **15:50** Ma się rozumieć **16:00** Inf. dnia **16:10** Sanktuaria polskie **16:30** Porady Medyczne Bonifratrów **17:00** Świadkowie **17:30** XX Rajd Katyński **17:55** Poczet Wlk. Polaków **18:00** Anioł Pański **18:05** Inf. dnia **18:15** Rozmowy niedok. **19:25** Św. na każdy dzień **19:30** Poznajemy Polskę **19:45** Modlitwa z udziałem dzieci **20:00** Inf. dnia **20:20** Różaniec **20:50** Myśląc Ojczyzna **21:00** Apel Jasnog. **21:20** Inf. dnia **21:40** Polski Punkt Widzenia **22:00** Z wędką nad wodę

WTOREK • 22 października

TVP 1

04:50 Klan - telenowela TVP
05:20 Dziedzictwo - serial, Turcja
06:05 Wichrowe wzgórze - serial
07:00 Transmisja Mszy Świętej
07:30 Kościół z bliska
08:00 Akacjowa 38 - serial
08:50 Ranczo - serial obycz.
09:45 Komisarz Alex - serial krym.
10:45 Ojciec Mateusz - serial
11:35 Korona królów. Jagiellonowie - serial historyczny
12:10 Agrobiznes; Agropogoda
12:40 Magazyn Rolniczy
13:00 Najpiękniejsze parki Europy - dok., Niemcy, 2017
14:00 Wichrowe wzgórze - serial obycz., Turcja, 2024
14:55 Jaka to melodia? - teleturniej muzyczny
15:35 Gra słów. Krzyżówka - teleturniej
16:05 Dziedzictwo - serial, Turcja
17:00 Teleexpress; Pogoda

17:20 Jaka to melodia? - teleturniej muzyczny
17:55 Klan - telenowela TVP
18:25 Reporterzy - magazyn
18:45 Akacjowa 38 - serial kostiumowy, 2016
19:30 Program informacyjny 19.30
19:55 Pytanie dnia
20:10 Sport; Pogoda
20:30 Korona królów. Jagiellonowie - serial historyczny
21:05 Porzucony - serial, Wlk. Bryt., 2016
22:05 Magazyn Ekspresu Reporterów
23:05 Wydojeni - dok., Wlk. Bryt., 2022
00:20 Popiełuszko. Wolność jest w nas - dram., Polska, 2008
03:05 Bella - fab., USA, 2006

TVP 2

04:35 Na dobre i na złe - serial
05:30 M jak miłość - serial, 2022
06:25 Pamięć i symbole - reportaż
06:50 Dla niesłyszących - Barwy szczęścia - serial obycz., 2024
07:30 Pytanie na śniadanie
11:15 Mamaland - talk-show
11:55 ZdroWY Plan Szczepienia. Pilnuj kalendarza - magazyn medyczny
12:30 Koło fortuny - teleturniej
13:15 Miłość i nadzieja - serial obycz., Turcja, 2022
14:05 Va Banque - teleturniej
14:35 Na sygnale - serial fabularyzowany
15:05 M jak miłość - serial, 2024
16:00 Koło fortuny - teleturniej
16:35 Familiada - teleturniej
17:20 Miłość i nadzieja - serial obycz., Turcja, 2022

18:15 Va Banque - teleturniej
18:50 Jeden z dziesięciu - telet.
19:30 Barwy szczęścia - serial
20:40 Kulisy serialu „M jak miłość"
20:55 M jak miłość - serial, 2024
21:55 Na sygnale - serial fabularyz.
22:30 Klangor - serial
23:20 Biały, biały dzień - fab., Islandia, 2019. Dochodzi do tragicznego zdarzenia w położonym na odludziu islandzkim miasteczku. Ginie żona Ingimundura, która spada w przepaść rozpędzonym samochodem...
01:20 Podwójna tożsamość - sens., USA, 2007
03:10 Rozbite marzenia, 1918-1939 - dok. fabularyz., Niemcy, 2017

TVN

05:40 Uwaga! - program interw.
05:55 Ukryta prawda
06:50 Kuchenne rewolucje - program kulinarno-rozrywkowy
07:45 Dzień Dobry TVN
11:30 B&B love - program rozrywkowy
12:05 Kuchenne rewolucje - program kulinarno-rozrywkowy
13:10 Ukryta prawda - program obyczajowy
14:15 Detektywi - program krym.
15:20 Doradca smaku - program kulinarny
15:30 Kuchenne rewolucje - program kulinarno-rozrywkowy
16:35 Ukryta prawda - program obyczajowy
17:40 Detektywi - program krym.
18:45 Sport; Pogoda
19:00 Fakty
19:40 Uwaga! - program interw.

20:00 Doradca smaku - program kulinarny
20:10 Na Wspólnej - serial obycz.
20:50 B&B love - program rozrywkowy
21:30 Ślub od pierwszego wejrzenia - reality show
22:35 Kuba Wojewódzki - talk-show
23:40 Superwizjer - magazyn reporterów
00:15 Detektyw - miniserial
01:30 Dowody zbrodni - serial krym., USA
02:30 Szpital - program obycz.
03:30 Uwaga! - program interwencyjny
03:50 Nauka jazdy - reality show
04:25 Recepta na stary dom - program edukacyjny
04:55 Jak to jest zrobione - serial popularnonaukowy

POLSAT

06:00 Nowy dzień z Polsat News
08:30 Malanowski i Partnerzy - serial kryminalny
09:30 Sekrety rodziny - program obyczajowy
10:30 Dlaczego ja? - serial paradokumentalny
11:30 Gliniarze - serial paradokumentalny
14:35 Dlaczego ja? - serial paradokumentalny
15:50 Wydarzenia - program informacyjny
16:15 Pogoda
16:20 Interwencja - magazyn reporterów
16:30 Na ratunek 112 - serial obyczajowy
17:00 Gliniarze - W podwarszawskiej miejscowości zaginął dziewięcioletni Leon. Nieopodal miejsca zaginięcia chłopca świadek widział miejscowego dziwaka, który...

18:00 Pierwsza miłość - serial obyczajowy
18:50 Wydarzenia - program informacyjny
19:20 Gość Wydarzeń - rozmowa dnia
19:25 Sport; Pogoda
19:35 Malanowski. Nowe rozdanie - serial krym.
20:10 Siły Specjalne - reality show
21:50 60 sekund - sens., USA, 2000
00:15 Marsjanin - sens., USA, Wlk. Bryt., 2015
03:25 Nasz Nowy Dom - program rozrywkowy
04:25 Na ratunek 112 - serial obyczajowy
04:40 Disco Gramy - program muzyczny
05:25 Telezakupy TV Okazje

TVP Kultura

06:10 Muzyczne poranki - teledyski
06:40 Tamte lata, tamte dni - Krystyna Tkacz - magazyn
07:20 Mieszczanie żywieccy - Wisia, Małgorzata i Kaja - dok., 2021
08:00 Podróże z historią - Z życia wyższych sfer - dok., Polska, 2017
08:40 Informacje kulturalne - magazyn
09:05 Najważniejszy dzień życia - serial, 1974
10:10 Jutro wstanę rano i oparzę się herbatą - komedia, Czechosłow., 1977
11:55 Portrety - Urszula Dudziak: Życie jest piękne - dok., Polska, 2008
12:50 Dobry tytuł - magazyn literacki
13:25 (Nie)zwykły Manhattan - dok., Polska, 2022

15:00 Salto - dram., Polska, 1965
16:55 Najważniejszy dzień życia - serial, 1974
18:15 W poszukiwaniu dobrego filmu - magazyn
18:55 Partia, pieniądze, rock and roll - Nie wierzę politykom - dok., 1996
20:00 Lalek - Teatr TV, 1999
21:20 Nasi ulubieńcy - kom., Franc., 2019
23:05 Picasso, metamorfozy od błękitu po różowy - dok., Franc., 2018
00:10 Układ zamknięty - thriller, Polska, 2013
02:20 Buntowniczka nie z wyboru - dok., Polska, 2022
03:30 Aria Diva - film krótkometrażowy, TVP, 2007
04:15 Wydarzenie aktualne
04:50 Teledysk

TV Puls

06:00 Nash Bridges - Skazany były gliniarz i jednocześnie wróg Nasha uciekł z więzienia...
08:00 Kobra - oddział specjalny - serial kryminalny
09:00 Unforgettable: Zapisane w pamięci - serial krym.
10:00 Zaklinaczka duchów - serial fabularny
11:00 Nie igraj z aniołem - telenowela, Meksyk, 2008
12:55 Zaklinaczka duchów - serial fabularny
13:50 Unforgettable: Zapisane w pamięci - serial krym.
14:50 Lombard. Życie pod zastaw - Klaudia Wójcik to atrakcyjna 30-latka, którą mąż Adrian namówił na kontrolowaną zdradę z Wojciechem Woźniakiem, aby w ten sposób na nowo rozpalić namiętność w wygasłym już związku.
15:50 Ranczo - serial kom.

18:00 Lombard. Życie pod zastaw - paradokument fabularny
20:00 Płonąca pułapka - akcja, USA, 2004. Podczas akcji gaszenia najgroźniejszego pożaru w swojej karierze Jack Morrison zostaje uwięziony w 20-piętrowym budynku...
22:20 Fałszerz - akcja, USA, 2014
00:20 Alex Cross - akcja, USA, Wlk. Bryt., Franc., 2012
02:20 Dzielnica strachu - serial kryminalny
03:20 Lombard. Życie pod zastaw - paradokument fabularny
04:20 Menu na miarę - program kulinarny
05:00 Dzielnica strachu - serial kryminalny

TVN 7

05:05 Szkoła - Hania Kloch z licealnej 3d skrycie kocha się w Patryku Węgrzynie i proponuje mu wspólną naukę. Patryk jest zmęczony dodatkowymi obowiązkami i namówiony przez kolegów idzie z nimi na imprezę.
07:00 Szpital - program obycz.
08:00 Ukryta prawda - program obyczajowy
11:00 Detektywi - Detektywi na prośbę klientki rozpoczynają sprawę dotyczącą zaginięcia stand up'era, mąż kobiety jest podejrzany przez policję o jego zabójstwo...
12:00 W-11 Wydział Śledczy - program kryminalny
12:45 Szpital - Do szpitala zgłasza się 40-letnia Patrycja Jankowska. Kobieta dostała bardzo silnej alergii, po tym jak...
13:45 Sekrety życia - serial paradokumentalny

14:50 Sędzia Anna Maria Wesołowska - serial sądowy
16:50 Szpital - program obycz.
18:55 Ukryta prawda - program obyczajowy
20:00 Hotel Paradise - reality show
21:00 Plan doskonały - sens., USA, 2006. Piekielnie inteligentny kryminalista szykuje błyskotliwy napad na bank. Próbuje mu w nim przeszkodzić świetny gliniarz oskarżony o korupcję. ●
23:40 Hannibal - sens., Wlk. Bryt., USA, 2001
02:30 Hotel Paradise - reality show
03:25 Druga strona medalu - talk-show

TV 4

06:00 Łowcy skarbów. Kto da więcej **08:00** Bogaty Dom - Biedny Dom - program paradok. **09:00** Dlaczego ja? - serial paradok. **11:00** Trudne sprawy - program obyczajowy **14:00** Policjantki i Policjanci - serial paradok. **15:00** Na ratunek 112 - serial obycz. **16:00** Policjantki i Policjanci - serial paradok. **18:00** Łowcy skarbów. Kto da więcej **19:00** Policjantki i Policjanci - serial paradok. **20:00** Uroczysko - serial krym. **20:30** Sprawiedliwi - Wydział Krym. **21:40** R.I.P.D. - Agenci z zaświatów - kom., USA, 2013 **23:45** American Pie: Dziewczyny rządzą - kom., USA, 2020 **01:45** Love Island. Wyspa miłości - reality show **03:05** SuperLudzie - serial o osobach z niepełnosprawnościami **05:30** Telezakupy TV Okazje

TV Trwam

09:35 Europejska perła baroku **10:00** Inf. dnia **10:15** Jak my to widzimy **10:45** Zew natury **11:05** Mocni w Wierze **11:35** Słowo życia **11:40** Ma się rozumieć **11:50** Św. na każdy dzień **12:00** Uroczystości odpustowe ku czci św. Jana Pawła II **14:15** Ojcu Świętemu się nie odmawia... **14:50** Pani Mazowsza **15:50** Ma się rozumieć **16:00** Inf. dnia **16:10** Jestem mamą **16:25** Przyroda w Obiektywie **16:40** Zdrowie z Bożej Apteki **16:55** Mateczniki Polskości **17:10** Prosto o gosp. **17:30** Zostań Żołnierzem RP **17:55** Poczet Wlk. Polaków **18:00** Anioł Pański **18:05** Inf. dnia **18:15** Rozmowy niedok. **19:25** Św. na każdy dzień **19:30** Każdy maluch to potrafi **19:45** Modlitwa z udziałem dzieci **20:00** Inf. dnia **20:20** Różaniec **20:50** Myśląc Ojczyzna **21:00** Apel Jasnog. **21:20** Inf. dnia **21:40** Polski Punkt Widzenia

GAR

eprasa.pl 16cf623126

ŚRODA • 23 października

TVP 1

04:50 Klan - telenowela TVP
05:20 Dziedzictwo - serial, Turcja
06:05 Wichrowe wzgórze - serial
07:00 Transmisja Mszy Świętej
07:30 Dom Pokoju w Betlejem - Życie w cieniu muru
08:00 Akacjowa 38 - serial
08:50 Ranczo - serial obycz.
09:45 Komisarz Alex - serial krym.
10:45 Ojciec Mateusz - serial
11:35 Korona królów. Jagiellonowie - serial historyczny
12:10 Agrobiznes
12:30 Agropogoda - magazyn
12:40 Rok w ogrodzie Extra - magazyn
13:00 Najpiękniejsze parki Europy - dok., Niemcy, 2017
14:00 Wichrowe wzgórze - serial
14:55 Jaka to melodia? - teleturniej muzyczny
15:35 Gra słów. Krzyżówka - teleturniej
16:05 Dziedzictwo - serial, Turcja

17:00 Teleexpress
17:15 Pogoda
17:20 Jaka to melodia?
17:55 Klan - telenowela TVP
18:25 Reporterzy - magazyn
18:45 Akacjowa 38 - serial kostiumowy, 2016
19:30 Program inform. 19.30
19:55 Pytanie dnia
20:10 Sport; Pogoda
20:25 Korona królów. Jagiellonowie - serial historyczny
20:55 Piłka Nożna: RB Lipsk-Liverpool FC
23:05 Instynkt pierwotny - fab., USA, 2019
00:55 Magazyn Ekspresu Reporterów
02:00 King Kong - przyg., USA, Franc., 1976
04:20 Notacje - Jerzy Delfer. Akompaniator - dok., 2018

TVP 2

04:30 Na dobre i na złe - serial
05:30 M jak miłość - serial, 2022
06:25 Pożyteczni.pl - magazyn
06:55 Dla niesłyszących - Barwy szczęścia - serial obycz., 2024
07:30 Pytanie na śniadanie
11:15 Dom Pokoju w Betlejem - Ty wskażesz im drogę, po której iść mają.
11:50 Jak to się mówi, czyli Kasia u Bralczyka - magazyn
12:30 Koło fortuny - teleturniej
13:15 Miłość i nadzieja - serial obycz., Turcja, 2022
14:05 Va Banque - teleturniej
14:35 Na sygnale - serial fabularyzowany
15:05 M jak miłość - serial, 2024
16:00 Koło fortuny - teleturniej
16:35 Familiada - teleturniej
17:20 Miłość i nadzieja - serial obycz., Turcja, 2022

18:15 Va Banque - teleturniej
18:50 Jeden z dziesięciu - teleturniej
19:25 Barwy szczęścia - serial obycz., 2024
20:45 Na dobre i na złe - serial
21:55 Na sygnale - serial fabularyzowany
23:00 Tajemnica anioła - fab., USA, 2019. Przed siedmioma laty Lizzie straciła w pożarze, w szpitalu maleńką Rosie. Mimo upływu czasu nie może się pogodzić ze śmiercią córki...
00:55 Krok od Nieba - serial kryminalny - serial, Włochy, 2011
02:45 Na wiarę. „Egzorcysta" Williama Friedkina - dok., USA, 2019

TVN

05:40 Uwaga! - program interwencyjny
05:55 Ukryta prawda - program obyczajowy
06:50 Kuchenne rewolucje - program kulinarno-rozrywkowy
07:45 Dzień Dobry TVN - magazyn poranny
11:30 B&B love - program rozrywkowy
12:05 Kuchenne rewolucje - program kulinarno-rozrywkowy. Dzisiaj zawitamy do Bartoszyc...
13:10 Ukryta prawda - program obyczajowy
14:15 Detektywi - program krym.
15:20 Doradca smaku - program kulinarny
15:30 Kuchenne rewolucje - program kulinarno-rozrywkowy
16:35 Ukryta prawda - program obyczajowy

17:40 Detektywi - program krym.
18:45 Sport; Pogoda
19:00 Fakty
19:40 Uwaga! - program interwencyjny
20:00 Doradca smaku - program kulinarny
20:10 Na Wspólnej - serial obycz.
20:50 B&B love - program rozrywkowy
21:30 Top Model - reality show
23:05 Pati - serial obyczajowy
00:00 Świadek koronny - sens., Polska, 2007
02:20 Superwizjer - magazyn reporterów
02:55 Szpital - program obycz.
03:55 Uwaga! - program interw.
04:10 Nauka jazdy - reality show
04:40 Recepta na stary dom - program edukacyjny
05:10 Kto was tak urządził

POLSAT

06:00 Nowy dzień z Polsat News
08:30 Malanowski i Partnerzy - serial kryminalny
09:30 Sekrety rodziny - program obyczajowy
10:30 Dlaczego ja? - serial paradokumentalny
11:30 Gliniarze - Do sklepu nocnego wtacza się ciężko ranny mężczyzna z ranami kłutymi. Śledztwo wykazuje, że nocami w tej okolicy często kręcą się dresiarze, którzy zaczepiają przechodniów...
14:35 Dlaczego ja? - serial
15:50 Wydarzenia - program informacyjny
16:15 Pogoda
16:20 Interwencja - magazyn reporterów
16:30 Na ratunek 112 - serial obyczajowy
17:00 Gliniarze - paradokument
18:00 Pierwsza miłość - serial obyczajowy

18:50 Wydarzenia - program informacyjny
19:20 Gość Wydarzeń - rozmowa dnia
19:25 Sport; Pogoda
19:35 Malanowski. Nowe rozdanie - serial kryminalny
20:10 Moja Mama i Twój Tata - reality show
21:50 Pokaż kotku, co masz w środku - kom., Polska, 2011. Seria niefortunnych zdarzeń stawia na głowie życie dwóch mężczyzn...
23:55 60 sekund - sens., USA, 2000
02:30 Nasz Nowy Dom - program rozrywkowy
04:40 Disco Gramy - program muzyczny
05:25 Telezakupy TV Okazje

TVP Kultura

06:15 Muzyczne poranki
06:30 Tamte lata, tamte dni - Andrzej i Jacek Zielińscy - magazyn
07:10 Księżna Maria Krystyna i Krzysztof - dok., 2021
07:45 W świecie Łemków - dok., Polska, 2016
08:30 Poczet świrów polskich - Piotr Bukartyk - program publicystyczny
09:00 Najważniejszy dzień życia - serial, 1974
10:20 Salto - dram., Polska, 1965
12:15 Cały ten polski rock 1959-1984- dok., 1984
13:05 Gwiazdy tamtych lat - Bogusław Wyrobek - dok., Polska, 1993
13:45 Wydarzenie aktualne - magazyn
14:20 Podróż - film TVP, 2006
15:00 Na kredyt - obycz., Polska, 2008
15:45 Eroica - dram., Polska, 1957

17:20 Najważniejszy dzień życia - serial, 1974
18:30 Informacje kulturalne
19:00 Reżyserzy - J Lee Thompson - dok., Wlk. Bryt., 2018
20:00 Na wschód od Hollywood - Światło między oceanami - dram., N. Zel., Wlk. Bryt., USA, 2016
22:20 Legendy Rocka - Rockabilly • Chicagowski Blues - dok., Wlk. Bryt.
23:35 Nasi ulubieńcy - kom., Franc., 2019
01:15 Kino nocne - Pociągi pod specjalnym nadzorem - fab., Czechosłow., 1966
03:00 Informacje kulturalne
04:35 Teledyski

TV Puls

06:00 Nash Bridges - Cassidy zostaje przydzielona do udziału w niebezpiecznej tajnej akcji mającej na celu rozbicie gangu podrabiającego diamenty.
08:00 Kobra - oddział specjalny - serial kryminalny
09:00 Unforgettable: Zapisane w pamięci - serial krym.
10:00 Zaklinaczka duchów - serial fabularny
11:00 Nie igraj z aniołem - telenowela, Meksyk, 2008
12:55 Zaklinaczka duchów - serial fabularny
13:50 Unforgettable: Zapisane w pamięci - serial krym.
14:50 Lombard. Życie pod zastaw - 16-letni Tadek i 18-letni Gaweł mieszkają wraz z siostrą i matką u dziadka Bolesława, byłego pracownika hiszpańskiej firmy. Bolesław jest strasznym skąpcem...

15:50 Ranczo - serial kom., Polska, 2006
18:00 Lombard. Życie pod zastaw - paradokument
20:00 Polowanie na czarownice - przyg., USA, 2011. Behmen jest XIV-wiecznym rycerzem, który bierze udział w wyprawach krzyżowych.
22:00 Trzynasty wojownik - przyg., USA, 1999
00:05 Pierwszy król - przyg., Włochy, Belgia, 2019
02:30 Dzielnica strachu - serial kryminalny
03:25 Menu na miarę - program kulinarny
04:05 Taki jest świat - przegląd wydarzeń z całego globu.
05:00 Dzielnica strachu - serial kryminalny

TVN 7

05:05 Szkoła - Dwie ósmoklasistki Agata i Ela robią wszystko, żeby dostać się na portal „szkolne ślicznotki", prowadzony przez starszą uczennicę, Urszulę Szcześniak...
07:00 Szpital - program obycz.
08:00 Ukryta prawda - program obyczajowy
11:00 Detektywi - Do detektywów zgłasza się zrozpaczona kobieta. Jej były mąż zabił jej obecnego partnera i porwał 6-letniego synka
12:00 W-11 Wydział Śledczy - program kryminalny
12:45 Szpital - Pod opiekę dr Eryka Wajmana trafia 13-letnia Marcelina Warzecha. Nastolatka zemdlała w szkole.
13:45 Sekrety życia - serial paradokumentalny
14:50 Sędzia Anna Maria Wesołowska - serial sądowy

16:50 Szpital - 13-latek, który jest pacjentem dr Dominiki Gajdy spowodował wypadek wioząc autem pijanego ojca.
18:55 Ukryta prawda - program obyczajowy
20:00 Hotel Paradise - reality show
21:00 Triumf - obycz., USA, 2021. Mike cierpi na łagodne porażenie mózgowe. Jest bystrym nastolatkiem i ma jedno marzenie - chce zostać zapaśnikiem w szkolnej drużynie...
23:15 Richard Jewell - obycz., USA, 2019 ●
01:55 Hotel Paradise - reality show
02:55 Prawdziwy horror - serial
03:55 Druga strona medalu

TV 4

06:00 Łowcy skarbów. Kto da więcej **08:00** Bogaty Dom - Biedny Dom - program paradok. **09:00** Dlaczego ja? - serial paradok. **11:00** Trudne sprawy - program obyczajowy **14:00** Policjantki i Policjanci - serial paradok. **15:00** Na ratunek 112 - serial obycz. **16:00** Policjantki i Policjanci - serial paradok. **18:00** Łowcy skarbów. Kto da więcej **19:00** Policjantki i Policjanci - serial paradok. **20:00** Uroczysko - serial krym. **20:30** Sprawiedliwi - Wydział Kryminalny - serial policyjny **21:40** Prawdziwa jazda - sens., USA, 2014 **23:45** Król Skorpion: Księga Dusz - film, USA, 2018 **01:50** Love Island. Wyspa miłości - reality show **03:05** Interwencja - magazyn reporterów **03:25** Lubię disco! **04:25** Top 10 - Lista Przebojów **05:30** Telezakupy

TV Trwam

09:00 Pierwszy zmysł **09:30** Sanktuaria polskie **09:50** Św. na każdy dzień **10:00** Audiencja Generalna Ojca Św. Franciszka z Watykanu **11:00** Zagłada redemptorystów Woli **11:25** Jestem mamą **11:40** Prosto o gosp. **12:00** Anioł Pański **12:03** Inf. dnia **12:20** Camino de Vistula **13:05** Zrób jeden mały krok **13:30** Msza św. **14:30** Krzywda **15:00** Baron Feliks Konopka - życie i twórczość **15:50** Ma się rozumieć **16:00** Inf. dnia **16:10** Na zdrowie **16:30** Lubieszów **17:00** Po stronie prawdy **17:55** Poczet Wlk. Polaków **18:00** Anioł Pański **18:05** Inf. dnia **18:15** Rozmowy niedok. **19:25** Św. na każdy dzień **19:30** Opowieści biblijne **20:00** Inf. dnia **20:20** Różaniec **20:50** Myśląc Ojczyzna **21:00** Apel Jasnog. **21:20** Inf. dnia **21:40** Polski Punkt Widzenia **22:00** Lotte - małopolska Inka wczoraj i dzisiaj

CZWARTEK • 24 października

TVP 1

04:50 Klan - telenowela TVP
05:15 Dziedzictwo - serial, Turcja
06:05 Wichrowe wzgórze - serial
07:00 Transmisja Mszy Świętej
07:30 Pełnia Wiary - magazyn
08:00 Akacjowa 38 - serial
08:50 Ranczo - serial obycz.
09:50 Komisarz Alex - serial krym.
10:45 Ojciec Mateusz - serial
11:35 Korona królów. Jagiellonowie - serial historyczny TVP, 2024
12:10 Agrobiznes
12:30 Agropogoda - magazyn
12:40 To się opłaca - magazyn
13:00 Najpiękniejsze parki Europy - dok., Niemcy, 2017
14:00 Wichrowe wzgórze - serial obycz., Turcja, 2024
14:55 Jaka to melodia? - teleturniej muzyczny
15:35 Gra słów. Krzyżówka - teleturniej

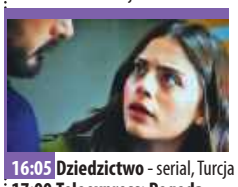

16:05 Dziedzictwo - serial, Turcja
17:00 Teleexpress; Pogoda
17:20 Jaka to melodia?
17:55 Klan - telenowela TVP
18:25 Reporterzy - magazyn
18:45 Akacjowa 38 - serial kostiumowy, 2016
19:30 Program inform. 19.30
19:55 Pytanie dnia
20:10 Sport; Pogoda
20:30 Korona królów. Jagiellonowie - serial historyczny
21:05 Ojciec Mateusz - serial
22:05 Sprawa dla reportera
23:05 Ula - dok., Polska, 2022
00:35 Profilerka - serial krym.
02:35 Instynkt pierwotny - fab., USA, 2019
04:20 Notacje - Bohdan Wróblewski. Bardzo subtelny chłopak - dok., 2018

TVP 2

04:30 Na dobre i na złe - serial obyczajowy
05:30 M jak miłość - serial, 2022
06:20 Operacja zdrowie - magazyn medyczny
06:55 Dla niesłyszących - Barwy szczęścia - serial obycz., 2024
07:30 Pytanie na śniadanie
11:15 Kryzys męskości - reportaż
11:50 Dobry tytuł - magazyn literacki
12:30 Koło fortuny - teleturniej
13:15 Miłość i nadzieja - serial obycz., Turcja, 2022
14:05 Va Banque - teleturniej
14:35 Na sygnale - serial fabularyzowany
15:05 La Promesa - pałac tajemnic - serial, Hiszp., 2022
16:00 Koło fortuny - teleturniej
16:35 Familiada - teleturniej

17:20 Miłość i nadzieja - serial obycz., Turcja, 2022
18:15 Va Banque - teleturniej
18:50 Jeden z dziesięciu - teleturniej
19:30 Barwy szczęścia - serial obycz., 2024
20:50 Tak to leciało - teleturniej muzyczny
21:50 Krucjata - Znak bliźniąt - serial kryminalny, Polska, 2024
22:40 Informacje kulturalne
23:00 Hala odlotów - talk-show
23:50 Winni - fab., Dania, 2018
01:25 Poczet świrów polskich - Piotr Bukartyk - program publicystyczny
02:00 Kalifat - serial, Szwecja, 2020
03:50 Rodzinka.pl - serial komediowy

TVN

05:40 Uwaga! - program interw.
05:55 Ukryta prawda - program obyczajowy
06:50 Kuchenne rewolucje - program kulinarno-rozrywkowy
07:45 Dzień Dobry TVN - magazyn poranny
11:30 B&B love - program rozrywkowy
12:05 Kuchenne rewolucje - program kulinarno-rozrywkowy
13:10 Ukryta prawda - program obyczajowy
14:15 Detektywi - program krym.
15:20 Doradca smaku - program kulinarny
15:30 Kuchenne rewolucje - program kulinarno-rozrywkowy
16:35 Ukryta prawda - program obyczajowy
17:40 Detektywi - program krym.
18:45 Sport; Pogoda
19:00 Fakty

19:40 Uwaga! - program interwencyjny
20:00 Doradca smaku - program kulinarny
20:10 Na Wspólnej - serial obycz., Polska
20:50 B&B love - program rozrywkowy
21:30 Kuchenne rewolucje - program kulinarno-rozrywkowy
22:35 Bogowie - obycz., Polska, 2014
01:05 Detektyw - miniserial, USA
02:20 Dowody zbrodni - serial krym., USA
03:20 Szpital - program obycz.
04:20 Uwaga! - program interw.
04:35 Nauka jazdy - reality show
05:05 Recepta na stary dom - program edukacyjny

POLSAT

06:00 Nowy dzień z Polsat News
08:30 Malanowski i Partnerzy - serial kryminalny
09:30 Sekrety rodziny - program obyczajowy
10:30 Dlaczego ja? - serial paradokumentalny
11:30 Gliniarze - Dochodzi do uprowadzenia dwóch dziewczynek. Okazuje się, że ich ojciec...
14:35 Dlaczego ja? - serial paradokumentalny
15:50 Wydarzenia - program informacyjny
16:15 Pogoda
16:20 Interwencja - magazyn reporterów
16:30 Na ratunek 112 - serial obyczajowy
17:00 Gliniarze - serial paradokumentalny
18:00 Pierwsza miłość - serial obyczajowy
18:50 Wydarzenia - program informacyjny

19:15 Lepsza Polska - program publicystyczny Doroty Gawryluk
19:25 Sport; Pogoda
19:35 Malanowski. Nowe rozdanie - serial krym.
20:10 Nasz Nowy Dom - program rozrywkowy
21:15 Przyjaciółki - serial obycz.
22:20 Patch Adams - obycz., USA, 1998
01:00 Pokaż kotku, co masz w środku - kom., Polska, 2011
03:05 Nasz Nowy Dom - program rozrywkowy
04:05 Zjedz Kambodżę - program podróżniczo-kulinarny
04:45 Disco Gramy - program muzyczny
05:25 Telezakupy TV Okazje

TVP Kultura

06:10 Muzyczne poranki
06:25 Wydarzenie aktualne
07:00 Tamte lata, tamte dni - Lech Majewski - magazyn
07:30 Podróże z historią - Kulisy dawnych podróży - dok., Polska, 2016
08:05 Portrety - Barbara Falender - dok., Polska, 2019
08:40 Którędy po sztukę - magazyn
09:00 Najważniejszy dzień życia - serial, 1974
10:05 Eroica - dram., Polska, 1957
11:40 Reżyserzy - J Lee Thompson - dok., Wlk. Bryt., 2018
12:40 Poczet świrów polskich - program publicystyczny
13:20 Kobiela na plaży - film TVP, 1963
14:05 Monolog trębacza - film TVP, 1965

14:45 Statyści - kom., Polska, 2006
16:50 Najważniejszy dzień życia - serial, 1974
18:00 Którędy po sztukę - magazyn
18:10 Portrety - Barbara Falender - dok., Polska, 2019
18:45 Keith Jarrett - „Sztuka improwizacji" - dok., Franc., 2005
20:00 Hala odlotów - talk-show
21:00 Katyń - dram., Polska, 2007
23:15 Matylda - serial kostiumowy, 2024
00:10 Światło między oceanami - dram., N. Zel., Wlk. Bryt., USA, 2016
02:35 Kino nocne - Winni - fab., Dania, 2018
04:15 Teledyski

TV Puls

06:00 Nash Bridges - Kiedy Nash i Joe biorą udział w jednej z akcji, okazuje się, że na miejscu jest też była kochanka Nasha - Tamara...
08:00 Kobra - oddział specjalny - Semir i Paul prowadzą śledztwo w sprawie oszustki, która wykorzystuje sztuczki do okradania bogatych mężczyzn.
09:00 Unforgettable: Zapisane w pamięci - serial krym.
10:00 Zaklinaczka duchów - serial fabularny
11:00 Nie igraj z aniołem - telenowela, Meksyk, 2008
12:55 Zaklinaczka duchów - Melinda musi zdobyć zaufanie koleżanki z klasy Neda, aby pomóc jej rozwiązać tajemnicę śmierci brata.
13:50 Unforgettable: Zapisane w pamięci - serial krym.

14:50 Lombard. Życie pod zastaw - paradokument fabularny
15:50 Ranczo - serial kom., Polska, 2006
16:55 Ranczo - kom., 2007
18:00 Lombard. Życie pod zastaw - paradokument fabularny
20:00 Taxi 5 - kom., Franc., 2018
22:00 Alibi.com - kom., Franc., 2017
23:55 Dusigrosz - kom., Franc., 2016
01:30 Dzielnica strachu - serial kryminalny
02:30 Menu na miarę - program kulinarny
04:05 Taki jest świat - przegląd wydarzeń z całego globu.
05:00 Dzielnica strachu - serial kryminalny

TVN 7

05:05 Szkoła - Licealista Wojtek Pyrek spotyka się z Amelią Korczyńską, która pochodzi z bogatego domu. By mieć pieniądze na wyjścia z ukochaną, licealista podejmuje pracę.
07:00 Szpital - program obycz.
08:00 Ukryta prawda - program obyczajowy
11:00 Detektywi - Do szpitala trafia skatowany chłopak. Jego życie może uratować przeszczep wątroby od kogoś z rodziny
12:00 W-11 Wydział Śledczy - program kryminalny
12:45 Szpital - 26-letnia Agnieszka Wojtas przywozi na oddział swojego szefa, Marcina Grzelaka. Okazuje się, że dziewczyna podała mężczyźnie pigułkę gwałtu...
13:45 Sekrety życia - serial paradokumentalny

14:50 Sędzia Anna Maria Wesołowska - serial sądowy
16:50 Szpital - program obycz.
18:55 Ukryta prawda -
20:00 Hotel Paradise - reality show
21:00 Nie wszystko złoto, co się świeci - przyg., USA, 2008. Ben Finnegan zaprzepaścił w swoim życiu małżeństwo z piękną Tess, własny biznes i szczęście rodzinne, a wszystko z powodu obsesji jaka go opętała przez laty - chce odnaleźć wrak galeonu...
23:25 Gra - sens., USA, 1997
02:10 Hotel Paradise - reality show
03:10 Prawdziwy horror - serial
04:10 Druga strona medalu - talk-show

TV 4

06:00 Łowcy skarbów. Kto da więcej **08:00** Bogaty Dom - Biedny Dom - program paradok. **09:00** Dlaczego ja? - serial paradok. **11:00** Trudne sprawy - program obyczajowy **14:00** Policjantki i Policjanci - serial paradokumentalny **15:00** Na ratunek 112 - serial obyczajowy **16:00** Policjantki i Policjanci - serial paradok. **18:00** Łowcy skarbów. Kto da więcej **19:00** Policjantki i Policjanci - serial paradok. **20:00** Uroczysko - serial krym. **20:30** Sprawiedliwi - Wydział Kryminalny - serial policyjny **21:40** Smok: Historia Bruce'a Lee - sens., USA, 1993 **00:05** Jarhead 2: W polu ognia - film, USA, 2014 **02:20** Love Island. Wyspa miłości - reality show **03:25** Lubię disco! **04:25** Top 10 - Lista Przebojów **05:30** Telezakupy TV Okazje

TV Trwam

09:45 Zrozumieć wartość życia - rozmowa z dr Wandą Półtawską **10:00** Inf. dnia **10:15** Rozmowy niedok. **11:25** Myśląc Ojczyzna **11:35** Przyroda i ludzie **12:00** Anioł Pański **12:03** Inf. dnia **12:20** „W obronie państwa prawa" **13:05** Św. Józef - patron na trzecie tysiąclecie **13:20** Przegląd Tyg. „Niedziela" **13:30** Msza św. **14:35** Pasjonat muzyki i malarstwa. Marcin Żarnecki **15:00** Po stronie prawdy **15:50** Ma się rozumieć **16:00** Inf. dnia **16:10** Z wędką nad wodę **16:35** Sól ziemi **17:05** Akademia pro-life **17:30** Odpowiedzialni za Kościół **17:55** Poczet Wlk. Polaków **18:00** Anioł Pański **18:05** Inf. dnia **18:15** Rozmowy niedok. **19:25** Św. na każdy dzień **19:30** Przyjaciele i bohaterowie **20:00** Inf. dnia **20:20** Różaniec **20:50** Głos Polski **21:00** Apel Jasnog. **21:20** Inf. dnia **21:40** Polski Punkt Widzenia **22:00** Głos serca

GAR

eprasa.pl 16cf623126

MACIEJ GŁADYSZ – GITARZYSTA ROCKOWY, KOMPOZYTOR, PRODUCENT MUZYCZNY

Swoją specjalnością uczynił „malowanie utworów gitarą”

Maciej Gładysz jest wybitnym gitarzystą rockowym, kompozytorem i producentem muzycznym. Współpracował m.in. z Edytą Bartosiewicz, Urszulą, Kasią Kowalską, Beatą Kozidrak oraz zespołami „IRA” i „Wilki”.

Maciej Gładysz razem ze swoimi zespołami występował m.in. w USA, Anglii i Irlandii. Jego największym muzycznym marzeniem jest stworzenie własnego projektu, który pozwoli mu na grę i koncerty na całym świecie (Kurier Garwoliński, 2019 - fot. Patrycja Kotecka)

W 1993 roku Maciej Gładysz znalazł się w składzie rockowego zespołu „Human”. Kapelę założył m.in. z Kostkiem Joriadisem oraz pochodzącym z Garwolina perkusistą Krzysztofem Patockim (Kurier Garwoliński, 2019 - fot. Patrycja Kotecka)

Artysta urodził się 27 kwietnia 1969 r. w Garwolinie. W naszym powiatowym mieście spędził młodość, w nim się wychował. Jego ojciec grał na gitarze, prowadził zajęcia w szkołach. Młodemu chłopakowi przyniósł pierwszą gitarę, zwykłą „pudłówkę”, pokazał trzy podstawowe akordy i zachęcał go grania.

Artysta od najmłodszych lat przejawiał talent muzyczny. Na gitarze zaczął grać w wieku 12 lat. Druga jego gitara była marki Defil Kosmos.

Będąc uczniem szkoły podstawowej, podjął pierwsze próby poważnych występów. Nigdy nie był przesadnym pracusiem – nużyło go powtarzanie tych samych sentencji. Grał w domu kultury, trochę ćwiczył w domu. Występował z lokalnymi zespołami, takimi jak „Udar mózgu”. W szkole średniej razem z kolegami zakładał zespoły „Star Wars” i „Black Power”. W tym też okresie poznał młodych muzyków ze stolicy, przyjeżdżających do Garwolina, aby dorabiać na wszelkiej maści imprezach okolicznościowych. Artyści ci pokazywali mu nowe chwyty. Kolejnymi gitarami Gładysza były: kopia Stratocastera firmy Winner, Kramer, Ibanez RG 570 model Paula Gilberta.

W niedługim czasie muzyk złączył się z zespołem „Syndia”. Pierwszą płytę nagrał w roku 1991. Kolejne sukcesy były kwestią czasu. Swoją pierwszą trasę koncertową odbył po republikach byłego Związku Radzieckiego. W owym czasie w jednej z nich wybuchł stan wojenny i pojawił się problem z powrotem do kraju. Pomocną dłoń w tej kwestii wyciągnęła do chłopaków polska ambasada.

Z Edytą Bartosiewicz współpracował przez 23 lata – zagrał w kultowym dzisiaj utworze „Skłamałam”

W latach 1991-1992 grał w zespole „Tamerlane”, z którym nagrał płytę „14th Century Soul”. Z tej płyty pochodzi jego pierwszy instrumentalny utwór „Betwixt”. Menedżerem zespołu był **Marek Śledziewski**, a jego członkami: **Bogdan Wawrzynowicz** (gitara basowa), **Radosław Maciński** (perkusja) i **Steven Elery** (saksofon). W 1992 r. zespół otrzymał nagrodę na Festiwalu Piosenki Krajów Nadbałtyckich w Karlshamn.

Słuchał bardzo dużo muzyki innych artystów, przez co możliwy był jego nieustany rozwój

Wówczas też przyszedł czas na pierwsze realne sukcesy i udział w pierwszych poważnych festiwalach. Gładysz słuchał bardzo dużo muzyki innych artystów, przez co możliwy był jego nieustany rozwój.

W kolejnych latach występował w raczkującym zespole „Wilki”. Dzisiaj to jedna z najbardziej znanych polskich grup rockowych, ale wówczas mało kto o niej słyszał. Frontmana kapeli, **Roberta Gawlińskiego**, poznał w słynnej Stodole. Ten wkrótce zaprosił artystę z Garwolina do udziału w nagraniu pierwszej płyty „Wilków”. Z Gawlińskim gitarzysta spotykał się na polu towarzyskim, a także w studiu nagraniowym. W kultowym dzisiaj utworze „Son of the blue sky” zagrał swoją solówkę na gitarze. Utwór zaczął pojawiać się w ogólnopolskich rozgłośniach radiowych.

W 1993 r. znalazł się w składzie rockowego zespołu „Human”. Kapelę założył m.in. z **Kostkiem Joriadisem** oraz pochodzącym z Garwolina perkusistą **Krzysztofem Patockim**. Grupa grała bardzo mocne riffy, preferowała funkowo-soulowe brzmienia. Z kapelą Gładysz nagrał album „Earth”. Zespół istniejący do 1994 r. zyskał popularność dzięki przebojowi „Polski”, a także wydanego na singlu utworu „Słońce moje”. Grupa dawała koncerty m.in. na Rock FAMA w Świnoujściu oraz legendarnym Festiwalu w Jarocinie.

Preferował mocniejsze granie, aczkolwiek eksperymentował z różnymi stylami muzycznymi

W tym czasie Gładysz odbywał dużo koncertów, pracował w studiu nagraniowym. Wówczas też poznał **Edytę Bartosiewicz**, która stała się jedną z najwybitniejszych polskich wokalistek lat 90. Piosenkarka pojawiała się na koncertach „Human”, po czym złożyła Gładyszowi propozycję gry w jej zespole. Ten jednak nie od razu przystąpił do projektu, gdyż muzyka preferowana przez artystkę była nieco inna niż ta, w której się dotąd obracał. Tymczasem współpraca z zespołem „Human” natrafiła na pewne trudności. Wówczas artysta rozpoczął granie z Bartosiewicz, które kontynuował przez 23 lata. W kultowym dzisiaj utworze „Skłamałam” na gitarze zagrał proste brzmienia.

W studiu potrafił zaimprowizować riffy gitarowe pod utwory zupełnie różnych stylów muzycznych

W 2001 r. wykonał muzykę do „Komedii omyłek”. Dwa lata później razem z **Sebastianem Piekarkiem** złączył się z zespołem „IRA”, z którym nagrał wydaną w roku 2004 płytę „Ogień”, a także płytę koncertową „Live 15-lecie”. W 2005 r. po odejściu z kapeli **Artura Gadowskiego** złączył się z zespołem Sebastiana Piekarka „Seba”, z którym w 2007 r. nagrał płytę „Human”. W okresie od 2001 do 2011 r. należał do zespołu **Urszuli** - w 2010 r. został producentem płyty wokalistki „Dziś już wiem”.

Gitarzysta z Garwolina prowadził współpracę z wieloma artystami oraz producentami. Nagrał masę płyt, z czasem sam zajął się produkcjami.

W 2010 r. podjął współpracę z Robertem Gawlińskim solowo. Wówczas też rozpoczął grę z zespołem „Wilki”, z którym występuje do dziś.

Specjalnością artysty stało się „malowanie utworów gitarą”. W studiu potrafił zaimprowizować riffy gitarowe pod utwory zupełnie różnych stylów muzycznych.

Podczas kariery zawsze starał się być wierny swoim muzycznym ideałom. Od zawsze preferował mocniejsze granie, aczkolwiek eksperymentował z różnymi stylami muzycznymi. Współpraca z kolejnymi artystami, często obracającymi się w odmiennych stylach, otwierała artystę na nowe doświadczenia i ukierunkowywała w rozwoju.

W domu gitarzysta ma kameralne studio, gdzie zwykle pracuje po sześć - osiem godzin dziennie. Nie ma wykształcenia muzycznego, jednak poprzez artystyczny instynkt występy z wykształconymi muzykami nie sprawiają mu trudności. Pewnego razu trafił do zespołu w Nowym Jorku, a tam wszyscy byli absolwentami szkoły muzycznej w Bostonie. Nie mogli uwierzyć, że gitarzysta nieznający nut i akordów potrafił grać na ich poziomie.

Maciej Gładysz razem ze swoimi zespołami występował m.in. w USA, Anglii i Irlandii. Jego największym muzycznym marzeniem jest stworzenie własnego projektu, który pozwoli mu na grę i koncerty na całym świecie.

Gitarzysta jest autorem projektu Elements. Zajmuje się produkcją muzyki. Wspiera także zespoły z Garwolina, takie jak Tarło czy DLB. Dzisiaj planuje nagrywać kolejne płyty. Realizuje projekty: ambientowy, klubowy i grany na gitarze, pro-artystyczny oraz riffowy, mocno gitarowy.

Maciej Gładysz nie zapomniał o miejscu swoich narodzin i młodości. Tutaj ma przyjaciół i znajomych. Do Garwolina powraca bardzo chętnie.

Główne źródło: „Maciej Gładysz: Jestem garwolińskim sentymentalistą”, Iwona Ostrowska, Kurier Garwoliński, 2019, kuriergarwolinski.pl

M. Kurach

WYBRANA DYSKOGRAFIA

1991: Syndia – Syndia
1992: Wilki – Wilki
1993: Human – Earth
1993: Mr. Dance – Pozdrowienia dla Papa Dance
1994: Edyta Bartosiewicz – Sen
1995: Edyta Bartosiewicz – Szok'n'Show
1996: Izabela Trojanowska – Chcę inaczej
1996: Kostek Joriadis – Costec
1996: Kasia Kowalska – Czekając na...
1997: Edyta Bartosiewicz – Dziecko
1998: Edyta Bartosiewicz – Wodospady
1998: Beata Kozidrak – Beata
1998: Maryla Rodowicz – Przed zakrętem
1999: Małgorzata Ostrowska – Alchemia
2000: Kasia Kowalska – 5
2000: Piersi – Pieśni ojczyźniane
2002: Budka Suflera – Mokre oczy
2002: Urszula – The Best
2002: Edyta Bartosiewicz – Niewinność (singel)
2003: Seweryn Krajewski – Jestem
2004: IRA – Ogień
2004: IRA – Live 15-lecie
2004: Emilia Majcherczyk - Emi
2005: Beata Kozidrak – Teraz płynę
2007: Seba – Human
2008: Pin – Muzykoplastyka
2010: Urszula – Dziś już wiem
2010: Patrycja Markowska
2010: Robert Gawliński – Kalejdoskop
2012: Wilki – Światło i mrok
2013: Edyta Bartosiewicz – Renovatio
2016: Wilki – Przez dziewczyny
2022: Wilki – Wszyscy marzą o miłości

GAR

eprasa.pl 16cf623126

JÓZEFA ANC I JEJ „WSPOMNIENIA DZIECKA 1861-1864”

Wieśniacy łkali – starsi błogosławili ich znakiem krzyża

Józefa Anc w swoich „Wspomnieniach dziecka” ukazała własne przeżycia, jakich była świadkiem jako młoda dziewczyna. W pamiętnikach zawarła relację z budowy kopca w Krępie w 1861 roku. Opisała pomoc udzielaną przez jej bliskich powstańcom oraz carskie rewizje przeprowadzane w „Białym Dworze” w Ksawerynowie. Przedstawiła udział powstańców na rezurekcji w parafii Samogoszcz na Wielkanoc 1864 roku.

Józefa do końca swoich dni marzyła o wolnej, niepodległej Polsce. Doczekanie odrodzonej ojczyzny nie było jej dane - zmarła w roku 1917 („Bolesław i Józefa Anc -Z lat nadziei i walki”)

Bolesław Anc. W drugiej części swojej książki „Z lat nadziei i walki 1861 – 1864” zamieścił pięć „Wspomnień z lat dziecinnych” swojej małżonki, Józefy („Bolesław i Józefa Anc -Z lat nadziei i walki”)

Józefa Emilia Maria Anc de domo Zagórowska przyszła na świat 4 września 1855 roku. Była córką **Józefa Zagórowskiego** i **Teofili z Górskich**. Jej ojciec pobierał nauki w gimnazjum w Krakowie, należał do podziemnej grupy patriotycznej. Razem z towarzyszami niedoli, **Kazimierzem Stankiewiczem** i **Antonim Lewickim**, uczestniczył w zlikwidowaniu carskiego agenta, **Szymona Czelaka**. Do wykonania wyroku doszło we wrześniu 1838 roku. Mężczyźni trafili w ręce rosyjskie, po czym przeszli brutalne przesłuchania przez Zjazdową Komisję Śledczą. W ww. organie znajdowali się przedstawiciele trzech zaborców. W wyniku pokazowego procesu Józef Zagórowski z ust carskiego wymiaru niesprawiedliwości usłyszał wyrok 15 lat katorgi w twierdzy Zamość. Nie został skazany na śmierć tylko ze względu na swój młody wiek – w chwili likwidacji szpicla miał jedynie 17 lat. Po spędzeniu 13 lat w więzieniu został ułaskawiony przez cara.

Józef Zagórowski pełnił funkcję Nadleśniczego Dóbr Maciejowickich. Mieszkał w Ksawerynowie, niemal po sąsiedzku majątku Krępa, gdzie w czasie Powstania Kościuszkowskiego „naczelnik w sukmanie” trafił w ręce rosyjskie.

„Wypadki wryły się tak głęboko w serce dziesięcio-letniego dziewczęcia, że po przeszło 40 latach, o nich mówić nie może”

W Ksawerynowie na świat przyszło troje dzieci Józefa: synowie **Tadeusz Adam** (zmarł jako 3-miesięczne niemowlę) i **Piotr Bogdan** (ur. 31 stycznia 1861 roku), a także córka **Emilia Zofia Rozalia** (ur. 4 września 1865 roku). Zagórowski w 1866 roku wyemigrował do Bułgarii. Wolnością nie nacieszył się długo – zmarł po dwóch latach w wieku 47 lat. Jego córki, Józefa i Emilia, osiadły w Bułgarii, gdzie powychodziły za mąż za Polaków na emigracji - weteranów Powstania Styczniowego.

W roku 1907 światło dzienne ujrzały wspomnienia wydane pod redakcją **Bolesława** i **Józefy Anców** pt. „Z lat nadziei i walki 1861 – 1864”. Książka ukazuje teksty Bolesława oraz innych uczestników Powstania Styczniowego.

Józefa Anc w swoich „Wspomnieniach dziecka” ukazała własne przeżycia, jakich była świadkiem jako młoda dziewczyna. W pamiętnikach zawarła relację z budowy kopca w Krępie w 1861 roku. Opisała pomoc udzielaną przez jej bliskich powstańcom oraz carskie rewizje przeprowadzane w „Białym Dworze” w Ksawerynowie. Przedstawiła udział powstańców na rezurekcji w parafii Samogoszcz na Wielkanoc 1864 roku.

Wiekowy kościołek z modrzewiu ustąpił miejsca wspaniałej murowanej świątyni

Józefa Anc do końca swoich dni marzyła o wolnej, niepodległej Polsce. Doczekanie odrodzonej ojczyzny nie było jej dane - zmarła w roku 1917.

Józef Zagórowski, Bolesław Anc (zmarł w 1909 roku), Józefa Anc oraz ich córka Bogumiła (zm. 1914) zostali pochowani na Cmentarzu Łyczakowskim we Lwowie – spoczęli snem wiecznym w kwaterze 71a.

FRAGMENTY WSPOMNIEŃ

Bolesław Anc: „W drugiej części książeczki pomieszczonych jest pięć „Wspomnień z lat dziecinnych” mej zacnej małżonki. Wypadki lat 1861 do 1864 wryły się tak głęboko w serce i pamięć sześcio względnie dziesięcio-letniego dziewczęcia (córki męczennika narodowego przez lat czternaście w kazamatach Zamościa), że po przeszło 40 latach, dobrze dojrzała niewiasta bez potężnego wzruszenia i łzy w oku o nich mówić nie może. Wylała więc ona na papier swe wspomnienia w kilku ustępach, które podniosłością uczucia i formy na utrwalenie zasługują”.

„Łzy zabłysły w oczach staruszka kapłana, a drżąca dłoń jego uniosła się nad pochylonymi głowy bohaterów”

Józefa Anc: „Kiedyż! kiedyż, o Panie, nadejdzie dzień Zmartwychwstania dla całej Polski? - kiedyż ten dzwon Zygmuntowy obwieści Polsce Bolesławów, Polsce Jagiellonów wolność i swobodę? Kiedyż jego spiżowe dźwięki popłyną nad całą, wolną i niepodległą krainą ...” .

- „Polana niewielka otoczona wieńcem borów, w oddali wioseczka, Samogoszcz, a wśród niej kościołek, z którego okien i drzwi otwartych na oścież, buchają snopy świateł gorejących. Po polanie płyną srebrne dźwięki sygnaturki, które budzą dziwne, cudne echa w czarnych, wielkich borach. Świątynia Pańska z modrzewiu, poczerniałego wiekami, maleńka, pomieścić nie może wiernych, niosących swe bóle i męki do stóp czarnego krzyża, który błagalne ramiona wyciąga ponad ich głowy u stropu wielkiego ołtarza”.

- „Wtem szmer powstaje w drzwiach głównych, zbita fala ludu rozsuwa się na dwie strony z czcią prawie, robiąc miejsce nowo przybyłym. Ich świtki szare, zielono szamerowane, kołnierze czarne, barankowe i takież wyłogi u rękawów, niewiele odbijają od szarych siermięg wieśniaczych, a jednak jest coś, co ich wyróżnia, prócz pełnego uzbrojenia i czerwonych krakusek z orzełkiem i trójbarwną kokardą, od tego szarego tłumu, coś, co otacza ich skronie aureolą męczeńską, bo każdy z nich, jako z gwardyi narodowej, ma z góry wyrok śmierci podpisany u wroga”.

- „Ojcze rzekł w końcu, pochylając głowę – błogosław nas na drogę życia i śmierci – kto wie, to może nasza ostatnia Wielkanoc. Łzy zabłysły w oczach staruszka kapłana, a drżąca dłoń jego uniosła się nad pochylonymi głowy bohaterów. Wieśniacy łkali, starsi błogosławili ich znakiem krzyża. Wkrótce bohaterska drużyna zniknęła w wiekowym borze, którego odradzające się gałązki wtórując chórowi ptasząt, szemrały: `Alleluja... Alleluja!...`”.

Zbita fala ludu rozsunęła się na dwie strony z czcią prawie, robiąc miejsce nowo przybyłym

„Świst wichru łamiącego się w wąwozach niebotycznego, przypomni skargi i modły ojczystych borów, za tę ziemię przepojoną krwią”

- „Od tego dnia upłynęło lat czterdzieści cztery!... Jakże wielkie zmiany tam zaszły! - Wiem, że wiekowy kościołek z modrzewiu ustąpił miejsca wspaniałej murowanej świątyni, że czarny krzyż, który błogosławił całym pokoleniom, zaginął gdzieś w pomroce zapomnienia. Zapewne i stuletnie lipy, otaczające kościołek, uległy temuż losowi. Kto wie, co się stało z owymi borami, pokrywającymi w znacznej części równinę Maciejowicką? - Z borami, wśród cieniu których, przesuwały się liczne pokolenia?!... A kto się wśród nich wychował, kto ich odżywczym powietrzem oddychał, kto wsłuchiwał się w ich szmery i szepty, jakie z sobą prowadzą, kto całą swą istotą wchłaniał ich huk i grzmoty, płacze, żale i łkania podczas burzy, ten nie zapomni ich nigdy. I nagle – niespodziewanie – zaleci go woń – balsamiczna tych lasów, gdy w zadumie mija duszne, wielkomiejskie ulice, lub siedzi pogrążony pracą w ciszy swego pokoju. Usłyszy ich rozhowor w szumie płynącej z gór rzeki lub w odmęcie i łkaniu fal morskich. Świst wichru łamiącego się w wąwozach niebotycznego, skalistego Bałkanu i ten mu przypomni skargi i modły ojczystych borów, za tę ziemię przepojoną krwią, na której rosną, za jej dzieci rozproszone po obcych ziemiach”.

M. Kurach

GAR

eprasa.pl 16cf623126

KSIĄDZ MARIAN JUSZCZYK – OFIARA NIEMIECKIEJ ZBRODNI

Kapelan rozstrzelany przez niemieckich oprawców

Ksiądz Marian Juszczyk sprawował posługę proboszcza parafii Przemienienia Pańskiego w Garwolinie. Był kapelanem 1. Pułku Strzelców Konnych, Wojska Polskiego II RP i Armii Krajowej. Został rozstrzelany przez niemieckich oprawców na drodze pomiędzy Pilawą a Łucznicą.

Ksiądz Marian Dominik Juszczyk urodził się 4 sierpnia 1887 roku w leżącej w Zagłębiu Dąbrowskim miejscowości Łagisza. Wykształcenie na poziomie elementarnym uzyskał w szkole w Łagiszy oraz w Częstochowie. Jako młodzieniec wstąpił do Zgromadzenia Księży Pijarów w Krakowie. Studiował w Seminarium Duchownym w Lublinie. Tam też 14 lipca 1913 roku z rąk biskupa **Franciszka Jaczewskiego,** ordynariusza diecezji lubelskiej - administratora apostolskiego diecezji podlaskiej, otrzymał święcenia kapłańskie.

W sierpniu 1913 roku trafił na pierwszą placówkę duszpasterską w Janowie Podlaskim. Posługiwał w Terespolu i Łukowie, a także kilku innych miejscowościach. 6 sierpnia 1927 roku biskup ordynariusz skierował księdza Juszczyka do służby na terenie naszego powiatu. Ten wkrótce objął probostwo parafii pw. Świętego Jana Chrzciciela w Górznie.

Powołał do życia III Zakon Świętego Franciszka oraz Bractwo Adoracji Najświętszego Sakramentu

W lipcu 1927 roku został dziekanem dekanatu garwolińskiego, o czym stanowił dekret biskupa **Henryka Przeździeckiego**. W tym samym roku objął wiceprobostwo w parafii Przemienienia Pańskiego w Garwolinie. W kościele w naszym powiatowym mieście pracę w charakterze kościelnego objął wówczas młody, energiczny kawaler, **Michał Litkowski**.

Ksiądz Juszczyk dał się poznać jako gorliwy duszpasterz i znakomity organizator. Dekanatem garwolińskim zarządzał do 20 maja 1941 roku.

Ksiądz Marian Juszczyk dał się poznać jako gorliwy duszpasterz i znakomity organizator. Dekanatem garwolińskim zarządzał do 20 maja 1941 roku (Narodowe Archiwum Cyfrowe)

W okresie od 1929 do 1934 roku sprawował mandat radnego garwolińskiej Rady Miejskiej – należał do szeregów Stronnictwa Narodowego. Zasiadał w ławach Sejmiku Powiatu Garwolińskiego. W sierpniu 1930 roku objął posługę kapelana pomocniczego garnizonu Garwolin. Brał udział w działalności stacjonującego w grodzie nad Wilgą, 1. Pułku Strzelców Konnych – był kapelanem jednostki. Wielokrotnie przewodniczył pułkowym uroczystościom. Znajdował się w szeregach założycieli garwolińskiego oddziału Koła Polskiego Białego Krzyża.

W czasie swojej posługi zakładał kółka różańcowe. Powołał do życia III Zakon Świętego Franciszka zwany tercjarstwem oraz Bractwo Adoracji Najświętszego Sakramentu. Kierował Ligą Katolicką - Akcją Katolicką, która brała udział w formowaniu kółek różańcowych, a także Katolickich Stowarzyszeń Młodzieży Męskich i Żeńskich.

Każdego dnia w przebraniu przybywał do świątyni, gdzie odprawiał msze święte

Ksiądz Marian Juszczyk wspomagał materialnie i duchowo przybywających nad Wilgę wysiedleńców z Wielkopolski, Pomorza, Śląska i Kresów Wschodnich. Wobec realnej groźby zawalenia budynku świątyni, wynikłego z niemieckiego bombardowania w 1939 r., zabezpieczył obiekt.

W czasie okupacji niemieckiej był aktywnym działaczem podziemia. Współpracował z lokalnym dowództwem Związku Walki Zbrojnej, z czasem przeformowanej w Armię Krajową Obwodu „Gołąb"- Garwolin. Pełnił posługę kapelana żołnierzy armii podziemnej. Jego aktywność konspiracyjna nie uszła uwadze niemieckiego okupanta. W 1942 r. został usunięty z probostwa garwolińskiej parafii. Mimo realnej groźby niebezpieczeństwa nie opuścił swojej placówki.

Podczas niemieckiej administracji miasta razem z wikariuszami musiał opuścić garwolińską plebanię, gdzie zakwaterowany został okupacyjny starosta miasta. Kapłan pomieszkiwał u swoich parafian, odnajdując schronienie m.in. w Rębkowie. Każdego dnia w przebraniu przybywał do świątyni, gdzie odprawiał msze święte oraz adorował Najświętszy Sakrament.

Kościelny Michał Litkowski nocą rozkopał grób i odnalazłszy zwłoki proboszcza, przeniósł je w ustronne miejsce

Posługa kapłana stała się solą w oku niemieckich władz, która przestała tolerować jego działalność. 17 lipca 1942 roku ksiądz Juszczyk został pochwycony przez okupanta, a następnie rozstrzelany na drodze pomiędzy Pilawą a Łucznicą (w pobliżu skrzyżowania dróg Pilawa-Osieck i Pilawa-Łucznica). Razem z duchownym zamordowani tego dnia zostali **Antoni Pinakiewicz** i **Bolesław Warowny**.

Śmierć duszpasterza była ogromnym ciosem dla całej parafii. Mimo śmiertelnego niebezpieczeństwa kościelny Michał Litkowski nocą rozkopał grób i odnalazłszy zwłoki proboszcza, przeniósł je w ustronne miejsce. Przy pomocy okolicznych gospodarzy przewiózł na furmance ciało księdza do Garwolina, chowając je na miejscowym cmentarzu. Kościelny przekazał najbliższym kapłana powierzone mu przez proboszcza oszczędności.

Prawdopodobną jest także wersja, iż kościelny Michał Litkowski ciało kapłana złożył na cmentarzu w Osiecku. Po zakończeniu wojny miał jego zwłoki sprowadzić do Garwolina i złożyć na tamtejszym cmentarzu.

W upamiętnieniu postaci księdza Mariana Juszczyka wystawiono kilka tablic, przywołujących postać kapłana. Każdego roku organizowane są uroczystości, których celem jest przypomnienie działalności bohaterskiego duszpasterza.

M. Kurach

GAR

KALENDARIUM

Obawiali się oddziałów carskich

17 października, 1794. Powiat. Komisja Porządkowa Ziemi Stężyckiej i Powiatu Garwolińskiego zmieniła lokalizację. Stanowiła tak decyzja Rady Najwyższej Narodowej. Postanowienie było odpowiedzią władz powstańczych na zagrożenie wskutek działalności wroga.

Przybyli m.in. ze stolicy

17 października, 1943. Garwolin. Niemieccy żandarmi pochwycili w mieście ponad 20 osób. W akcji brały udział warszawskie gestapo oraz miejscowe nieprzyjacielskie jednostki mundurowe.

Działał w regionie i centralnie

17 października, 1998. Garwolin. Zmarł **Jan Orzechowski**. Był on adwokatem, działaczem społecznym i politycznym. Przez lata związany z naszym powiatowym miastem. Sprawował mandat w parlamencie trzeciej kadencji III RP.

Przyjechał z wizytacją

18 października, 1874. Trąbki. Hutę Szkła „Czechy" wizytował generał-gubernator warszawski, **Paul von Kotzebue**. Przyjmowali go, na czele urzędników i współpracowników, gubernator siedlecki oraz właściciel fabryki **Wilhelm Hordliczka**. Generał-gubernator zwiedził hutę, badając cały przebieg fabrykacji szkła. Po wizycie delegat objawił swe najwyższe zadowolenie. Ciekawa okazała się improwizowana wystawa rozmaitych wzorów wyrobów szklanych i kryształowych, a także wystawa wszelkich materiałów, z których lub przy pomocy których, wyrabiano szkło kryształów.

Drukował konspiracyjny biuletyn

18 października, 1944. Garwolin. Na skutek postrzału zmarł **Jan Bilink**. Działacz podziemny podczas okupacji pracował w konspiracyjnym piśmie „Apel". Zasiadał w szeregach Powiatowej Rady Narodowej.

Sprawował wiele urzędów

19 października, 1794. Żelechów. Urodził się **Tadeusz Łubieński.** W młodości walczył w wojsku jako oficer szwoleżerów w pułku gwardii **Napoleona I**. Święcenia kapłańskie otrzymał 7 września 1823 roku. Był proboszczem parafii Wiskitki. Pełnił urząd kanonika krakowskiego, a także dziekana kolegiaty Wszystkich Świętych w Krakowie. Od 1844 roku piastował godność sufragana kujawsko-kaliskiego. Był dziekanem kolegiaty włocławskiej, biskupem sufraganem włocławskim. Doktor teologii i prawa kanonicznego.

Byli zabezpieczeniem w chwili ataku

19 października, 1943. Garwolin. 20 aresztowanych przez Niemców Polaków trafiło na stołeczny Pawiak. Zostali zatrzymani w mieście przez żandarmów dwa dni wcześniej. Stali się od tej chwili „kartą przetargową" przy ewentualnej próbie zamachu na członka wrogiej armii.

Wymagał opieki w stolicy

20 października, 1943. Powiat. W czasie potyczki z oddziałem niemieckim ciężkie obrażenia odniósł ppor. **Stefan Gora**, ps. „Wilczek". Trafił na placówkę Unin, gdzie był opatrywany przez **Helenę Iwanow**. W następnych dniach został przewieziony do szpitala w Warszawie.

Recenzował prace dyplomowe

21 października, 2020. Zmarł **Mieczysław Adam Kwaśniak**. Ten wybitny geodeta urodził się 11 listopada 1954 roku w Garwolinie. Do roku 1974 pobierał nauki w Technikum Geodezyjnym w Żelechowie. Wychował kilka pokoleń specjalistów geodetów. Był profesorem uczelni Katedry Geodezji Inżynieryjnej i Systemów Pomiarowo-Kontrolnych na Wydziale Geodezji i Kartografii Politechniki Warszawskiej. Autor wielu publikacji naukowych, współautor trzech podręczników akademickich. Recenzował publikacje w krajowych i zagranicznych czasopismach naukowych. Prowadził badania naukowe własne oraz w zespołowych projektach naukowo-badawczych i w ramach badań statutowych. Sprawował opiekę nad ponad setką prac dyplomowych magisterskich oraz inżynierskich. Recenzował około 100 prac dyplomowych.

M. Kurach

eprasa.pl 16cf623126

40. ROCZNICA MĘCZEŃSKIEJ ŚMIERCI BŁ. KS. JERZEGO POPIEŁUSZKI

Uroczystości w Łaskarzewie

W niedzielę, 20 października w kościele pw. Podwyższenia Krzyża Świętego w Łaskarzewie odbędą się uroczystości związane z 40. rocznicą męczeńskiej śmierci błogosławionego księdza Jerzego Popiełuszki.

Punktem kulminacyjnym uroczystości będzie msza święta odprawiona o godz. 17, której przewodniczył będzie biskup ordynariusz siedlecki, Kazimierz Gurda

O godz. 16.15 rozpocznie się różaniec, który poprowadzi grupa 8. Podlaskiej Pieszej Pielgrzymki na Jasną Górę z Łaskarzewa. Punktem kulminacyjnym uroczystości będzie msza święta odprawiona o godz. 17, której przewodniczył będzie biskup ordynariusz siedlecki, **Kazimierz Gurda**.

Treść zaproszenia wystosowana przez gospodarza uroczystości, parafię pw. Podwyższenia Krzyża Świętego w Łaskarzewie: „Błogosławiony Ksiądz Jerzy Popiełuszko w ciemnych czasach komunizmu i stanu wojennego był gorliwym świadkiem Ewangelii. Ujmował się za prześladowanymi, odważnie głosił prawdę, uwalniał ludzkie serca od nienawiści i lęku, wprowadzał pokój i jedność, przywracał nadzieję i wskrzeszał wiarę. Dziś szczególny czas, w którym potrzebujemy obecności świętych i błogosławionych. Przylgnijmy do tego niezwykłego duszpasterza, czytajmy Jego teksty i naśladujmy Jego czyny”.

Wierni, goście i poczty sztandarowe będą modlić się o kanonizację błogosławionego kapelana Solidarności.

Transmisję z wydarzenia przeprowadzi Katolickie Radio Podlasie oraz diecezjalna telewizja internetowa diecezji siedleckiej FARO. TV. Początek transmisji w niedzielę, 20 października, o godz. 16.15.

Źródło: Parafia Podwyższenia Krzyża Świętego w Łaskarzewie.

M. Kurach

WYJAZD NA PALLOTYŃSKIE CZUWANIE MŁODYCH

Na godz. 19 zaplanowany jest koncert zespołu Pathlife

Wyjazd na Pallotyńskie Czuwanie Młodych nastąpi w sobotę 26 października o godz. 10 z parkingu przy plebanii. Powrót w niedzielę około godz. 7

W sobotę, 26 października z parafii pw. Świętej Anny w Zwoli Poduchownej organizowany jest wyjazd na Pallotyńskie Czuwanie Młodych, które odbędzie się w Częstochowie.

Wyjazd nastąpi o godz. 10 z parkingu przy plebanii. Powrót zaplanowany jest około godz. 7 w niedzielę.

Pallotyńskie Czuwanie Młodych odbędzie się w dniach 26-27 października. Początek spotkania w Dolinie Miłosierdzia, a następnie modlitwa na Jasnej Górze. Czuwanie organizowane jest przez Pallotyńskie Centrum Młodzieży Apostoł.

Tematem spotkania będą relacje z innymi – JA i TY. Na godz. 17 w Sanktuarium Miłosierdzia Bożego zaplanowane jest powitanie pielgrzymów i zawiązanie wspólnoty. Kwadrans później wierni odmówią Koronkę do Miłosierdzia Bożego. O godz. 17.45 odbędzie się kolacja. Na godz. 19 zaplanowany jest koncert zespołu Pathlife.

O godz. 21 na Jasnej Górze pielgrzymi będą uczestniczyć w Apelu Jasnogórskim. Pół godziny później odbędzie się Animacja Muzyczna w wykonaniu Scholi Pallottiego z Radomia. O godz. 22 rozpocznie się konferencja księdza **Pawła Strojewskiego** SAC. Na godz. 22.45 zaplanowane są adoracja i nabożeństwo różańcowe oraz sakrament pokuty. O godz. 23.45 nastąpi przygotowanie do liturgii. O północy uroczysta eucharystia. Po mszy świętej odbędzie się rozesłanie pielgrzymów.

Parafia Świętej Anny w Zwoli Poduchownej serdecznie zaprasza wszystkich na wyjazd, a w szczególności młodzież. Więcej informacji na www.centrumapostol.pl i www.powolania.pl.

Źródło: Parafia Świętej Anny w Zwoli Poduchownej.

M. Kurach

SPOTKANIE BISKUPA SIEDLECKIEGO ZE WSZYSTKIMI WSPÓLNOTAMI PARAFII

O godzinie 9 odbędzie się uroczysty ingres

W sobotę, 19 października o godz. 16 w kościele pw. Zwiastowania Najświętszej Maryi Panny w Żelechowie odbędzie się spotkanie biskupa siedleckiego, Kazimierza Gurdy, ze wszystkimi wspólnotami parafii.

Na spotkanie z biskupem Kazimierzem Gurdą zaproszeni są m.in. dorośli zrzeszeni w Kołach Różańcowych, Legionie Maryi, Strażnikach Kościoła, Drodze Neokatechumenalnej, Róży Różańcowej Rodziców, Kręgu Biblijnym oraz Kole Przyjaciół Radia Maryja (diecezja.siedlce.pl/biskupi/biskup-siedlecki)

Na spotkanie zaproszeni są dorośli zrzeszeni w Kołach Różańcowych, Legionie Maryi, Strażnikach Kościoła, Drodze Neokatechumenalnej, Róży Różańcowej Rodziców, Kręgu Biblijnym oraz Kole Przyjaciół Radia Maryja. Mile widziane są także wspólnoty młodzieżowe, takie jak Katolickie Stowarzyszenia Młodzieży, Ministranci, Caritas szkolny i parafialny oraz schola młodzieżowa. Na spotkaniu nie powinno zabraknąć Koła Misyjnego, scholi dziecięcej oraz Koła Różańcowego Dzieci.

Także w sobotę, 19 października, o godz. 17 w sali Jana Pawła II ksiądz biskup spotka się z Radą Duszpasterską oraz Radą Ekonomiczna żelechowskiej parafii.

Następnego dnia, w niedzielę, 20 października, o godz. 9 odbędzie się uroczysty ingres księdza biskupa do kościoła Zwiastowania NMP w Żelechowie w ramach wizytacji kanonicznej parafii. Ksiądz biskup będzie obecny także w czasie mszy świętej o godz. 10.30. Podczas mszy o godz. 12.00 udzieli Sakramentu Bierzmowania żelechowskiej młodzieży.

Proboszcz parafii ZNMP w Żelechowie zaprasza do jak najliczniejszego zgromadzenia się przy kaplicy na cmentarzu parafialnym w najbliższą niedzielę o godz. 15, tak aby pod przewodnictwem biskupa modlić się za zmarłych.

Źródło: Parafia Zwiastowania Najświętszej Maryi Panny w Żelechowie.

M. Kurach

KURS NA WYCHOWAWCÓW I KIEROWNIKÓW KOLONII, WYCIECZEK I OBOZÓW

Warunkiem jest ukończenie 18 lat i wykształcenie średnie

W sobotę, 26 października w sali przed kaplicą Bożego Miłosierdzia przy parafii pw. Matki Boskiej Częstochowskiej w Garwolinie odbędzie się kurs na wychowawców i kierowników kolonii, wycieczek oraz obozów.

Zapisy na kursy trwają do piątku, 18 października. Szczegółowych informacji można zasięgnąć bezpośrednio u ks. Pawła Wojdata (kierownikkolonii.com.pl)

Na zakończenie kursu każdy z jego uczestników otrzyma okolicznościowe zaświadczenie, dokumentujące nabyte kwalifikacje.

Warunkiem do uczestnictwa w kursie jest ukończenie 18 roku życia, a także posiadanie wykształcenia co najmniej średniego (może to być osoba, która szkołę średnią ukończy w tym roku szkolnym).

Będzie także możliwość odbycia kursu na kierowników wypoczynku. W tym przypadku wymagane jest udokumentowanie przynajmniej trzyletniego stażu w pracy z dziećmi lub/i młodzieżą.

Zapisy na ww. kursy prowadzi wikariusz parafii pw. Matki Boskiej Częstochowskiej w Garwolinie, ks. Paweł Wojdat.

Przy zapisach należy podać: imię (imiona) i nazwisko oraz datę i miejsce urodzenia. Wymagane jest także złożenie składki w wysokości 80 zł za szkolenie i zaświadczenie lub 160 zł, jeśli dana osoba chce mieć zaświadczenie na wychowawcę i kierownika (to ostatnie dotyczy nauczycieli).

Zapisy na kursy trwają do piątku, 18 października. Szczegółowych informacji można zasięgnąć bezpośrednio u ks. Pawła Wojdata.

Źródło: Parafia Matki Boskiej Częstochowskiej w Garwolinie.

M. Kurach

GAR

eprasa.pl 16cf623126

KURIER GARWOLIŃSKI.pl

Specjalna oferta dla mieszkańców Garwolina

- opublikuj ogłoszenie w najbardziej rozpowszechnionej gazecie w Garwolinie!

DZIAŁKA, POLE, ŁĄKA SPRZEDAM

DZIAŁKA BUDOWLANA 3500 metrów2; w Gończycach przy drodze do Kownacicy; cena do uzgodnienia; Tel. 607 670 483

SIEDLISKO w Gąsowie; 3000 m2; z budynkami; dom murowany; obora; cena 265 tys. zł (do negocjacji); Tel. 503 520 617

DZIAŁKA budowlana w Gończycach; 4.500 m2; Tel. 607 670 483

DZIAŁKA REKREACYJNA; 3000 metrów; Cyganówka k. Wilgi; Tel. 530 101 386

DZIAŁKA 240 m2; przy Biedronce w Maciejowicach; cena 600 zł do negocjacji; Tel. 888 302 303

SPRZEDAM DZIAŁKI budowlane na ul. Sochacz w Łukowie. Okolica spokojna, wszystkie media dostępne. Lokata w działkę kapitału zabezpiecza oszczędności Tel. 504 228 572

SPRZEDAM DZIAŁKĘ z domem jednorodzinnym w miejscowości gończyce 40D działka o powierzchni 2000 metrów działka w dobrej lokalizacji przy nowo położonym aswaldzie więcej informacji udzielę pod numerem telefonu Tel. 505 241 271

SPRZEDAM DZIAŁKĘ budowlną w Mietnym ul. Kwiatowa, 1150 m2 -dostępne wszystkie media.Bliski dostęp do szkoły,przedszkola. Nr działki 922/29. Cena 173 000,00- do niewielkiej negocjacji Tel. 504 005 616

DZIAŁKA BUDOWLANA, media doprowadzone w drodze, droga utwardzona. Działka oczyszczona z zarośli, 1000m2. 290 zł/m2 Tel. 794 714 455 Email: marta.monika.schmidt@gmail.com

DO SPRZEDANIA 3000m działki do rekreacji. Z warunkami zabudowy. Przy lesie i stawach. Jest światło, woda i nowy asfalt. Półtora kilometra od nowej obwodnicy. Garwolina po stronie szpitala. Cena do uzgodnienia Tel. 45 322 18 61

GAR

DZIAŁKA, POLE, ŁĄKA KUPIĘ

ODKUPIĘ PRAWO DZIERŻAWY działki na ogródkach działkowych przy ul. Moniuszki w Biłgoraju Tel. 609-916-540

KUPIĘ MIESZKANIE/ KAWALERKĘ do remontu w Garwolinie przy ul. Senatorskiej 38 Tel. 723 497 796

KUPIE DZIAŁKĘ rolną gm Sobolew Tel. 601 236 341 Email: rekawekania@gmail.com

8-10 arową działkę letniskową kupię; najchętniej gmina Wilga w pobliżu Wisły lub przy innej rzece; warunek konieczny – media (prąd i woda) w granicach nieruchomości Tel.502 987 109

WYDZIERŻAWIĘ(wezmę w dzierżawę) grunty orne i pola, w miejscowości Kłoczew i okolicach, warunki do uzgodnienia. Tel.790 772 445

PRZYJMĘ W DZIERŻAWĘ grunty w okolicach Kłoczewa i Okrzei. Tel.514 498 117

KUPIĘ DZIAŁKĘ rolną o wymiarach 800x30m lub większą (mogą być 2-sąsiednie) w odległości do 10km od Garwolina. Kontakt: tel: 502690419

DOM, SIEDLISKO SPRZEDAM

GOSPODARSTWO 5,5 ha; ziemi; z przewagą łąk i 2,5 ha lasu 60-letniego; Sobolew; Tel. 518 510 102

DOMEK LETNI na działce 0,56ha. W dużej części zadzrewionej. Prąd elektryczny, woda, łazienka. Atrakcyjny teren do wypoczynku. Gmina Baranów, pow. puławski Tel. 609 519 100

GOSPODARSTWO rolne; 1,30 hektara; klasa ziemi III i IV; na działce drewniany dom i murowane budynki gospodarcze wraz ze stodołą; woda; prąd; szambo; okolica cicha spokojna, las, pola i łąki; Ryczyska gm. Miastków Kościelny; Tel 577 012 182

WYNAJMĘ LOKAL ul. Nadstawna 45, wszystkie media, dogodna lokalizacja Tel. 731-960-105, (84) 686-15-09

WYNAJMĘ W DOBREJ cenie w centrum Biłgoraja lokal przystosowany pod usługi kosmetyczne lub wizażystka. W lokalu jest już fryzjer znany na rynku biłgorajskim. Możliwość pracy od teraz Tel. 795-432-215

SIEDLISKO w Łomnicy (gm. Żelechów); atrakcyjna cena; Tel. 668 482 480

DOM na terenie powiatu garwolińskiego; rozważę każdą propozycję Tel. 881 771 424 **SIEDLISKO** w Woli Rębkowskiej; 4200 m2; Tel. 720 915 815

SIEDLISKO o powierzchni 41 arów w miejscowości Wola Rębkowska, cena do uzgodnienia. Tel.720 915 815

SIEDLISKO w miejscowości Łomnica w powiecie garwolińskim, cena do uzgodnienia. Tel.668 482 480

SPRZEDAM DOM 150m2 w centrum Parysowa pow Garwolin. Na działce800m2 z komórką i garażem.Dom z 3 sypialniami 2 łazienki ,kuchnia i salon oraz pomieszczenie gospodarcze. Gaz i kanalizacja Blisko do trasy S 17W-wa -Lublin.W pobliżu sklepy ,przedszkole,apteka. Kontakt: tel: 513716007

SPRZEDAM DOM 150m2 w centrum Parysowa.Na działce 800m2 z komórka i garażem. Blisko do trasy S17 W-wa-Lublin.W pobliżu sklepy przedszkole ,apteka.W budynku jest ogrzewanie gazowe i kanalizacja. Kontakt: tel: 513716007, email: kryjed5@wp.pl

DOM, SIEDLISKO KUPIĘ

ZIEMIĘ rolną / siedlisko w gminie Maciejowice Tel.501 393 762

KUPIĘ MIEJSCE POSTOJOWE W GARAŻU podziemnym na osiedlu przy ul. Dobrej 5, w Garwolinie. Tel. 723 497 796

KUPIĘ GARAŻ MUROWANY, Al. Legionów 83, Garwolin (garaże na przeciwko osiedla Dobra 1). Tel. 723 497 796

MIESZKANIE SPRZEDAM

MIESZKANIE w Trąbkach; 38m2; 2 pokoje; na I piętrze; cena do uzgodnienia Tel. 509 091 574

DO WYNAJĘCIA APARTAMENT 45 m2 na osiedlu szkolnym w Miętnem. Tel. 511 062 073

WYNAJMĘ MIESZKANIE – 4 pokojowe plus kuchnia, łazienka, balkon czynsz za wynajem 1500.-zł. plus opłaty 1000.-zł. Tel. 516 980 726

WYNAJMĘ mieszkanie 2 pokojowe, 2200zł Ciche spokojne osiedle Tel. 791 472 904

POSIADAM do wynajęcia w Łaskarzewie wyposażone pokoje dla pracowników. Tel. 665 119 774 Email: pkjws@wp.pl

WYNAJMĘ TANIO POKÓJ. Dostęp do łazienki i do kuchni. Więcej informacji udzielę telefonicznie. Tel. 25 682 33 44

SPRZEDAM mieszkanie Aleja legionow Garwolin Tel. 726 350 517

WYNAJMĘ kawalerkę 37m2 na osiedlu Jagodzińska. Tel. 514 520 890

MIESZKANIE w Trąbkach; 38m2; 2 pokoje; na I piętrze; cena do uzgodnienia Tel. 509 091 574

MIESZKANIE przy Alei Legionów w Garwolinie; 50 m2; więcej informacji telefonicznie Tel.726 350 517

MIESZKANIE o pow. 38m2 w Dęblinie 15 PP Wilków, dobra lokalizacja na przeciwko Lidl, Kaufland, cena do negocjacji. Tel.696 960 634

MIESZKANIE o pow. 57 m2, 3 pokoje z balkonem + piwnica, 4 piętro, osiedle Karola Wojtyły, po remoncie, cena 395 000 zł. Ryki. Tel.887 642 916

MIESZKANIE WYNAJMĘ

MIESZKANIE w Maciejowicach; w pełni wyposażone; kuchnia, pokój, łazienka; przedpokój i ganek; więcej informacji telefonicznie; Tel. 604 114 327

OGŁOSZENIA DROBNE W NOWYM GŁOSIE GARWOLINA

- **Ogłoszenia drobne w gazecie Nowy Głos Garwolina i na portalu Kurier Garwoliński są bezpłatne!**
- **W tym miejscu publikujemy ogłoszenia nadane w poniższy sposób, a także istotną część ogłoszeń z Kuriera Garwolińskiego.**
- **Znajdują się tu również ogłoszenia z innych gazet i portali naszego wydawnictwa.**

Metody nadania* ogłoszenia w gazecie Głos Garwolina**

1 - Dzwoniąc pod numer **510 404 304 i** podając treść ogłoszenia podczas rozmowy

(standardowa stawka za minutę połączenia; telefon czynny od poniedziałku do piątku od 10:00 do 15:00);

2 - Wysyłając treść ogłoszenia w wiadomości SMS na numer **510 404 304**

(koszt wg. taryfy operatora; SMS-y przyjmujemy przez całą dobę);

3 - Wycinając kupon z gazety i wysyłając go na adres naszej redakcji (patrz str. 2). Należy pamiętać, by wypełnić wszystkie rubryki na kuponie;

4 - Odwiedzając naszą redakcję w Garwolinie i podając treść ogłoszenia jej pracownikowi (adres redakcji na stronie 2).

Ogłoszenia wyróżnione

Istnieje możliwość dodatkowego wyróżnienia ogłoszenia w postaci pogrubienia czcionki lub umieszczenia treści w ramce. Wiąże się to wówczas z dodatkową opłatą i można to zrobić wyłącznie podczas zamawiania ogłoszenia w redakcji.

WAŻNE!

Ogłoszenia we wszystkich kategoriach przyjmowane są do publikacji na trzy tygodnie i są bezpłatne

* redakcja zastrzega sobie prawo do korekty treści ogłoszeń w przypadku błędów lub powtórzeń;

** redakcja zastrzega sobie prawo do odmowy publikacji ogłoszenia, jeśli jego treść jest obraźliwa lub godzi w interesy redakcji;

*** redakcja nie ponosi odpowiedzialności za ewentualne błędy w zapisach numerów telefonów w przypadku ogłoszeń przysłanych na kuponach i wiadomościach SMS.

BEZPŁATNE* OGŁOSZENIE

W NOWYM GŁOSIE GARWOLINA

(15 października 2024 r.)

KATEGORIA:

.....

TREŚĆ OGŁOSZENIA:

.....

.....

.....

.....

CENA:

..... [ ] do uzgodnienia

MIEJSCOWOŚĆ:

.....

NUMER TELEFONU:

.....

*kupon ważny przez 30 dni od daty wydrukowania.

eprasa.pl 16cf623126

WYNAJMĘ w dobrej cenie w centrum Biłgoraja lokal przystosowany pod usługi kosmetyczne lub wizażystka. W lokalu jest już fryzjer znany na rynku biłgorajskim. Możliwość pracy od teraz Tel. 795-432-215

MIESZKANIE na osiedlu Cichy Zakątek; 40 m2; I piętro; garaż; środkowe; umeblowane; cena 1.600 zł + garaż 300 zł + opłaty; Garwolin; Tel. 728 954 911

MIESZKANIE w Garwolinie; 40 m2; pierwsze piętro; z garażem lub bez; środkowe; umeblowane; cena 1.600 zł, garaż 300 zł plus opłaty; Tel. 728 954 911

WYNAJMĘ MIESZKANIE 48 mkw w Garwolinie na osiedlu Kościuszki. Salon z kuchnią, 2 sypialnie, łazienka, balkon. 3 piętro, umeblowane. Czynsz 1100 zł miesięcznie plus opłaty za media. Tel. 509 965 852

LOKAL USŁUGOWY SPRZEDAM

NIERUCHOMOŚĆ pod działalność gospodarczą lokal o powierzchni 79 m2 + działka 1200 m2, Stężyca, ul. Rokicka 2, cena do uzgodnienia. Tel.661 488 814, 661 909 466

LOKAL USŁUGOWY WYNAJMĘ

DZIAŁKA przy stacji paliw i Biedronce w Maciejowicach; 600 zł/miesiąc; Tel. 888 302 303

WYNAJMĘ lokal ul. Nadstawna 45, wszystkie media, dogodna lokalizacja Tel. 731-960-105, (84) 686-15-09

WYNAJMĘ w dobrej cenie w centrum Biłgoraja lokal przystosowany pod usługi kosmetyczne lub wizażystka. W lokalu jest już fryzjer znany na rynku biłgorajskim. Możliwość pracy od teraz Tel. 795-432-215

LOKAL USŁUGOWY POSZUKUJĘ

LOKAL pod działalność biura na terenie Garwolina wynajmę; najchętniej ok 30 - 40 m2 na parterze lub I piętrze, ale rozważę każdą propozycję. Tel.502 987 109

LOKAL pod działalność biura na terenie Garwolina wynajmę; najchętniej ok 30 - 40 m2 na parterze lub I piętrze, ale rozważę każdą propozycję. Tel.502 987 109

KUPIĘ GARAŻ MUROWANY Al. Legionów 83, Garwolin (garaże na przeciwko osiedla Dobra 1). Kontakt: tel: 723-497-796

SAMOCHÓD SPRZEDAM

ŻUK skrzyniowy; z nowym silnikiem; atrakcyjna cena; okolice Garwolina; Tel. 504 914 155

OPEL Corsa D; 1.2 benzyna; 2012 rok; 71.200 km; K; ESZ; 86 KM; ABS; ESP; 6xPP; OC/przegląd na rok; nowy akumulator; bez rdzy; 3 D; biały; cena 18.900 zł; Gąsów; Tel. 511 005 387

SEAT LEON 1,9 tdi 2006r. Przebieg 250tys. km po wymianie sprzęgła, dwumasy, regenracji turbiny. Cena 9900zł do negocjacji. Łuków Tel. 604 067 981

SPRZEDAM PAPAJA robiony na zamówienie kilka lat temu bardzo mało używany cena 4500 do negocjacji. Tel. 667 091 876

SPRZEDAM TOYOTĘ Corollę 1.4 z 2001 r. przebieg 307 tys. km. Samochód posiada: instalację LPG,radio. Opony letnie w bardzo dobrym stanie. Stan zarówno techniczny, jak i wizualny bardzo dobry. Jestem jego właścicielem od 2008 roku. Tel. 512 388 280

POSIADAM NA SPRZEDAŻ CZARNEGO GOLFA V Plus z silnikiem 1.9 TDI o mocy 105km. Stan techniczny oceniam na bardzo dobry. Silnik pracuje bez zarzutu. Przegląd ważny do sierpnia 2024. OC ważne do czerwca 2025r. Po więcej informacji proszę dzwonić. Tel. 507 058 245 Email: weronikaa.wit@wp.pl

AUDI A4; 1999 r; stan bdb; cena 4.000 zł; Tel. 504 555 949 lub 500 874 431

STAN DOBRY. SILNIK I TURBINA BARDZO ZDROWE MA MOC I PRZYSPIESZENIE BEZ WYCIEKÓW NIE BIERZE OLEJU CHODZI RÓWNO I CICHO. ZAWIESZENIE SZTYWNE I KOMFORTOWE, PO WYMIANIE WAHACZY I AMORTYZATORÓW. HAMULCE PO WYMIANIE TARCZ I KLOCKÓW. SPRZĘGŁO ROZRZĄD WYMIENIONE. Tel. 507 557 419 Email: drift@interia.pl

FORD FOCUS mk2 1.6tdci 2008r. Hatchback kolor granat. Samochód w pełni sprawny wszystko działa świeżo nabita klima. W moich rękach od 2016 roku. Cena 8500 Tel. 508 090 220

SPRZEDAM MERCEDEZ B200, rok produkcji 2008, 136KM, 186 tys przebiegu, aktualne oc i przegląd. Cena 20800. Tel. 668 831 361

SPRZEDAM CHRYSLER PT CRUISER rok 2000 srebrny metalik stan dobry cena 4500 zł do negocjacji Tel. 782 618 441

MERCEDES A BENZ 1.6. Z powodu podeszłego wieku. Okolice Łukowa Tel. 513 726 486

SAMOCHÓD KUPIĘ

SKUP AUT, kupujemy auta osobowe, dostawcze, ciężarówki każdej marki w każdym stanie technicznym. Europejskie, angielskie, motocykle, motorowery z dokumentami i bez. Tel. 511 925 566

KAŻDE AUTO kupię, stan obojętny; Tel. 505 874 162

KUPIĘ każde auto w cenie do 8000 zł. Tel.577 079 999

KUPIĘ AUTO w każdym stanie !! Również Auta do NAPRAW / USZKODZONE/ NA CZĘŚCI. Kontakt: tel: 509690272, email: Aprauto@wp.pl

MOTOCYKL SPRZEDAM

ROMET motorower; cena do uzgodnienia; Stary Puznów; Tel. 662 804 156

HONDA CL; 1500; trajka; 1997 rok; 100 tys km; cena 35.000 zł; Tel. 507 054 578

SUZUKI INTRUDER; 1995 rok; 31 tys km; cena 11.000 zł; Tel. 507 054 578

SKUTER 2014 ROK; cena 2.500 zł; Tel. 507 054 578

MOTOCYKL Yamaha DT 50 Tel. 608 061 723

KAWASAKI ZX6R Ninja; 636 ccm; po kolizji; więcej szczegółów telefonicznie; Garwolin Tel.502 987 109

MOTOCYKL KUPIĘ

YAMAHA DT50; Tel. 608 061 723

MOTOCYKL stary, sprawny, zepsuty, do remontu, w częściach. Rozważę każdą propozycję. Tel.578 895 990

MOTOCYKLE, stare typu WSK, SHL, Komar oraz części i silniki stacjonarne S. Tel.514 633 149

MOTO-CZĘŚCI SPRZEDAM

SPRZEDAM POMPOWTRYSKI szt.4, komplet BOSH, wyjęty z Volkswagen Touran, 1.9 TDI-77KW -105KM przebieg 82 tys. km. Cena do uzgodnienia Tel. 600-992-390

SPRZEDAM NOWE KOŁO, opona + felga+ kołpak z samochodu Seat Cordoba (zapas), 175/70R13, ET46, Michelin ENERGY, koło nie było nigdy zakładane. cena do uzgodnienia Tel. 600-992-390

SPRZEDAM NOWY KLUCZ pneumatyczny z nasadkami 1/2 cala, w walizce. Cena do uzgodnienia Tel. 600-992-390

SPRZEDAM OPONY Goodyer - 4 szt , 205 x 16, cena - 150 zł Tel. 605 581 125

SPRZEDAM pompowtryski szt.4, komplet BOSH, wyjęty z Volkswagen Touran, 1.9 TDI-77KW -105KM przebieg 82 tys. km. Cena do uzgodnienia Tel. 600-992-390

SPRZEDAM NOWE KOŁO, opona + felga+ kołpak z samochodu Seat Cordoba (zapas), 175/70R13, ET46, Michelin ENERGY, koło nie było nigdy zakładane. cena do uzgodnienia Tel. 600-992-390

SPRZEDAM NOWY KLUCZ PNEUMATYCZNY z nasadkami 1/2 cala, w walizce. Cena do uzgodnienia Tel. 600-992-390

KOMPLET 4SZT. JEDNAKOWYCH KÓŁ LETNICH ASYMETRYCZNYCH * KOŁA LETNIE - FELGI-16 5x112Øx57 AUDI-VW-SEAT-SKODA * 4x JEDNAKOWE OPONY LETNIE ASYMETRYCZNE WZMACNIANE * APOLLO ASPIRE 4G * R16 205/55 91W * RIM-PROTECTOR * 2016r * Bieżnik:2x~6mm; 2x~5mm * CENA 600 Tel. 507 557 419 Email: opon.1@interia.pl

REKLAMA

AUTO KASACJA
SKUP AUT

- Wycena przez telefon.
- Zaświadczenie o demontażu.
- Zwrot OC.
- Odbiór lawetą.
- Gotówka od ręki.

515 595 795

SPRZEDAM 4 OPONY LETNIE 225/45/17 używane cena 250 zł. Więcej informacji udzielę telefonicznie

ALUFELGI z oponami do VW; R15; cena do uzgodnienia Tel. 508 581 637

KOLUMNĘ kierowniczą do ciągnika serii C-360 Tel. 608 061 723

FELGI aluminiowe 15/60/185 do hondy; 4 x 100; okolice Garwolina; Tel. 505 241 271

FELGI STALOWE z oponami; 16/65/175; z kolpakami; od hondy; ładny stan; okolice Garwolina; Tel. 505 241 271

OPONY 195/55R16; letnie; Continental; cena 160 zł za komplet Tel.507 533 143

OPONY Winterhawk2; 195/55 R16; cena 160 zł za komplet Tel.507 533 143

PRZYCZEPKA samochodowa; zarejestrowana; ubezpieczona; z 2002 roku Tel.603 741 334

KOŁA kompletne do Peugeota 307; na 4 śruby; 14 cali; cena do uzgodnienia Tel.785 220 314

OPONY lotnicze, używane, np. 600x180, cena do uzgodnienia. Tel.517 120 621

OSIE kompletne ze stali kutej - nośność stron, mocowanie felg na 5 otworów. Dęblin. Tel.514 966 387

MOTO-CZĘŚCI KUPIĘ

SILNIK diesla 7 KM lub 15 KM; do młócenia; rozważę każdą propozycję; okolice Garwolina Tel.690 346 983

MASZYNY ROLNICZE SPRZEDAM

ZGRABIARKA do siana; sprawna; cena 350 zł do negocjacji; Leokadia; Tel. 507 821 746

ROZRZUTNIK 1-osiowy; Czarna Białostocka; pierwszy właściciel; cena 3.500 zł; Zygmunty; Tel. 511 904 862

OPRYSKIWACZ Pilmet; 400 litrów; cena 1.000 zł; Zygmunty; Tel. 511 904 862

PŁUGI 4-skibowe; cena do uzgodnienia; Garwolin; Tel. 608 061 723

KOMBAJN Class; cena do uzgodnienia; Garwolin; Tel. 608 061 723

PRZETRZĄSACZ do siana Pająk; cena do uzgodnienia; Garwolin; Tel. 608 061 723

SIECZKARNIA ręczna; stan dobry; Garwolin; Tel. 608 061 723

KOPACZKA elewatorowa; 2-rzędowa; cena do uzgodnienia; Tel. 721 933 355

OWIJARKA samozaładowcza do balotów Metal Fach; maszyna pracowała na małym gospodarstwie; nie jest wysłużona; garażowana przez cały rok; możliwość owijania folią 500/750; więcej informacji telefonicznie; Tel. 507 616 531

KLATKA do ciągnika; na podnośnik; cena do uzgodnienia; okolice Miastkowa Kościelnego; Tel. 512 648 071

CIĄGNIK Ford 4600 ; moc 60 KM; cena do uzgodnienia; okolice Garwolina; Tel. 784 535 373

KULTYWATOR grudziądzki; 2,5 metra szerokości; cena do uzgodnienia; okolice Garwolina; Tel. 784 535 373

CIĄGNIK T25A; 1986 rok; z kabiną; garażowany; cena 18.500 zł; Tel. 664 939 148

KLATKA DO ciągnika; na podnośnik; cena do uzgodnienia; okolice Miastkowa; Tel. 512 648 071

ROZRZUTNIK 1-osiowy; Czarna Białostocka; pierwszy właściciel; stan bdb; w komplecie burty górne oraz tylna; cena 3.700 zł; Zygmunty; Tel. 511 904 862

OPRYSKIWACZ Pilmet; 400 litrów; sprawny; szerokość lancy 10 metrów; cena 1.200 zł; Zygmunty; Tel. 511 904 862

SIEWNIK Poznaniak i zgrabiarka gwiazdowa na pięć gwiazd; cena do uzgodnienia; okolice Garwolina; Tel. 571 243 009

GAR

eprasa.pl 16cf623126

ŚRUTOWNIK na kamienie; cena do uzgodnienia; okolice Garwolina; Tel. 512 648 071

PŁUG dwu skibowy,sadzarkę do ziemniaków oraz kultywator z wałem stan dobry+Więcej info pod nr tel Tel. 511 117 147

LOKALNE GOSPODARSTWO ROLNE OFERUJE OGÓRKI GRUNTOWE. Po wcześniejszym uzgodnieniu ilości.Dowóz gratis. Tel. 500 483 148

URSUS C-4011; 1976 rok; zarejestrowany i ubezpieczony; cena 12.500 zł; okolice Żelechowa; Tel. 660 531 023

PRZYCZEPA DO SIANA lub oś z kołami; cena do uzgodnienia; okolice Stoczka; Tel. 881 566 163

PRZYCZEPA 2-OSIOWA do zwożenia bel słomy i siana; 5 x 2,35 metra; z nadstawkami; cena do uzgodnienia; okolice Garwolina; Tel. 606 362 739

PRZYCZEPA wywrotka; 1-osiowa; wywrot na trzy strony; 4 tony; 3,60 x 2 metry; cena do uzgodnienia; okolice Garwolina; Tel. 606 362 739

PRASA BELUJĄCA; stan bardzo dobry; Tel. 507 616 531

PRASA belująca Metal Fach i owijarka samozaładowcza; pracowały w małym gospodarstwie; garażowane cały rok; szeroki pobierak; owijanie na sznurek; szerokie opony; odrzutnik bel; Tel. 507 616 531

KOMBAJN zbożowy Fahr 1200; z sieczkarnią; stan dobry; heder 3,60 m; silnik 6 cylindrów; cena 20.000 zł; Tel. 515 393 555

KOMBAJN Volvo activ overum 1110; Tel. 515 393 555

PRZYCZEPA do siana lub oś od niej; szeroka; z kołami; cena do uzgodnienia; okolice Stoczka; Tel. 881 566 163

PRZETRZĄSACZ do siana Pająk; produkcja Limanowa; Borowie; Tel. 608 061 723

PŁUGI 4-skibowe; okolice Garwolina; Tel. 608 061 723

OPRYSKIWACZ 300 litrów; stan dobry; Tel. 724 660 475

MASZYNY ROLNICZE KUPIĘ

PODNOŚNIK do tura; z widłami; nowy; cena do uzgodnienia; Tel. 606 362 739

BECZKA asenizacyjna; 3000 litrów; na zasuwie hydraulicznej; nowa; Tel. 606 362 739

ŁUPARKA hydrauliczna do drewna; silnik elektryczny 5,5 kw; nacisk tłoka 12 ton, nowa; Tel. 606 362 739

CIĄGNIKI, KOBMAJN, ŁADOWARKĘ TELESKOPOWĄ, KOPARKĘ, KOPARKO-ŁADOWARKĘ, MINI ŁADOWARKĘ, CASE, BOBCAT, MF, MATBRO, NEW HOLLAND, MANITOU I INNE W KAŻDYM STANIE Tel. 607 876 449

KOMBAJN Class Dominator 76; kosa 3,9 metra; parkins; klimatyzacja; sieczkarnia; cena do uzgodnienia; Garwolin; Tel. 608 061 723

ŚRUTOWNIK na kamienie; cena do uzgodnienia; Garwolin; Tel. 608 061 723

SIECZKARNIA ręczna; cena do uzgodnienia; Garwolin; Tel. 608 061 723

HEDER do kombajnu zbożowego John Deree 950 o szerokości 360 lub 420; albo przystawka napędzająca nagarniacz średnicy ok. 30 cm; Tel. 606 218 814

UKŁAD kierowniczy do C-360; okolice Garwolina; Tel. 608 061 723

SPRZEDAM SADZARKĘ czeską do ziemniaków oraz prasę sipmę Z 224/1 Tel. 692 565 790

SPRZEDAM OPRYSKIWACZ 400l, lejek do nawozu, ograbiarkę do siana, przyczepę dużą, suche drewno kominkowe, brzoza, dąb, olcha. Łuków Tel. 607 491 994

SPRZEDAM CIĄGNIK ZETOR 4911, silnik PERKINS 3P plus części, oś z kołami do przyczepy, Łuków. Dzwonić po 15:00 Tel. 607 388 176

CIĄGNIK URSUS 914 lub 1014; Tel. 572 410 832

KOMBAJNY zbożowe; prasy do słomy; ciągniki rolnicze i inne maszyny rolnicze; sprawne lub do remontu; rozważę każdą propozycję; cena do uzgodnienia; Tel. 515 393 555

KAŻDĄ maszynę rolnicza; może być do remontu; Tel. 506 668 445

PŁODY ROLNE SPRZEDAM

ORZECHY włoskie; większa ilość; Tel. 519 648 690

SIANOKISZONKA w balotach; większa ilość; możliwość transportu; Tel. 888 232 233

ZIEMNIAKI jadalne Winieta; uprawiane na oborniku; cena do uzgodnienia; Ryki; Tel. 606 362 739

ŁUBIN gorzki; bez oprysku; tegoroczny; okolice Miastkowa; Tel. 514 084 764

SŁOMĘ na pokosach; po żniwach; Mroków i w odległości do 8 km od niego; Tel. 695 526 711

ZIARNO kukurydzy; suche; cena 800 zł/tona; Tel. 506 668 445

SPRZEDAM JAJKA WIEJSKIE ,duże ,świeże ,90 gr za sztukę .Odbiór na terenie Garwolina Tel. 57 429 60 71

ODDAM TRAWĘ z pola ok. 0,5ha. W zamian za skoszenie jej i zabranie. Garwolin ul.Ogrodowa (zawady) Tel. 506 498 600

SŁOMA w kostkach; sucha; ze stodoły; okolice Sobolewa; Tel. 724 660 475

SŁOMA sucha; spod dachu; w kostkach; okolice Garwolina; Tel. 504 914 155

Witam mam do sprzedania **jajka** z wolnego wybiegu cena 1.20 Tel. 788 076 193

OWIES nawigator + bingo Tel. 514 310 011

SŁOMA w belach; 120x120; siano w belach i kostkach; cena do uzgodnienia; okolice Trojanowa; Tel. 606 218 814

SŁOMA żytnia w kostkach; około 200 kostek; okolice Garwolina Tel. 724 660 475

SPRZEDAM SADZENIAKI Irga 300kg, 50 kostek siana, 150 kostek słomy żytniej Tel. 664 564 928

SŁOMA w kostkach; sucha; ze stodoły; okolice Sobolewa; Tel. 724 660 475

SIANO w belach; zbiór 2023; ok. 10 bel; cena do uzgodnienia; okolice Garwolina; Tel. 504 914 155

ŻYTO w workach, 1 tona 300 zł Kontakt: tel: 504 389 153

BASEN na mleko 600l, Kurów, gm. Trzebieszów, pow. łukowski. Kontakt: 782 047 691

SPRZEDAM okłady pszczele 6-cio ramkowe, ramka warszawska zwykła, z czerwiącą matką. Możliwy dowóz do klienta. Termin realizacji - maj 2024. Cena 300zł. Lichty, powiat radzyński. Kontakt: 662 896 042

SPRZEDAM 180 kg ziemniakówi do sadzenia. Górzno, kontakt SMS Kontakt: tel: 513159526

SPRZEDAM owies, pszenice, przeżyto z transportem. Garwolin Kontakt: tel: 503106790, email: adrian14311@outlook.com

SIANO w belach; zbiór 2023; około 10 bel; cena do uzgodnienia; okolice Garwolina; Tel. 504 914 155

MIÓD w słoikach; własna pasieka; różne rodzaje i pojemności; Garwolin Tel. 502 987 109

PSZENŻYTO; cena do uzgodnienia; okolice Gończyc Tel. 660 447 006

PSZENICA jara; cena do uzgodnienia; okolice Gończyc Tel. 660 447 006

SŁOMA w kostkach; cena do uzgodnienia; Tel. 724 660 475

ORZECHY włoskie; ok. 60 kg; cena 4 zł/kg; Sobolew; Tel. 504 554 518

KUKURYDZA sucha; cena 850 zł\tona; Tel. 506 668 445

PSZENICA Arkadia i żyto dańkowskie Dragon; pierwszy rok po centrali; cena do uzgodnienia; Ownia Tel.604 154 734

ZIEMNIAKI jadalne; odmiana Winieta; na oborniku; cena do uzgodnienia; prosto z pola Tel.606 362 739

URZĄDZENIA MASZYNY SPRZEDAM

PODNOŚNIK samochodowy; 4-kolumnowy; hydrauliczny; cena do uzgodnienia; Garwolin; Tel. 607 670 483

TOKARKA starego typu; cena do uzgodnienia; Garwolin; Tel. 607 670 483

SILNIK i części do kombajnu Fahr 1202; cena do uzgodnienia; okolice Stoczka; Tel. 881 566 163

SILNIK elektryczny; siłowy; cena do uzgodnienia; Tel. 512 648 071

RĘBAK do drewna; napęd WOM; okolice Garwolina; Tel. 608 061 723

KOSIARKA do trawy Stiga; z napędem; Tel. 606 690 326

KOSY SPALINOWE niemieckiej firmy Solo i Honda; Tel. 606 690 326

KOSIARKA spalinowa z koszem Honda; używana; Tel. 606 690 326

KOSA spalinowa NAC; cena do uzgodnienia; Tel. 606 690 326

PŁUGOFREZARKA Unia Grudziądz; cena 3.600 zł; Tel. 537 013 221

MIGOMAT spawalniczy; ok Garwolina; Tel. 662 804 156

PIŁA ramowa do metalu; cena do uzgodnienia; okolice Ryk; Tel. 518 552 401

SPAWARKA Montig 250 AC/DC; Tel. 784 887 492

STÓŁ metalowy; ślusarsko-spawalniczy; 200x100x82 cm; pokrywa z blachy 10 mm w kant 60x60; cena do uzgodnienia; Tel. 784 887 492

BUTLA tlenowa i acetylenowa; z wężami i reduktorami; komplet; cena do uzgodnienia; Tel. 784 887 492

URZĄDZENIA MASZYNY KUPIĘ

WÓZEK paleciak kupię; Tel. 572 410 832

RTV I AGD SPRZEDAM

TELEWIZOR Samsung; 55 cali; nowy – wygrany w konkursie; oryginalne opakowanie, gwarancja; cena do uzgodnienia; Górzno; Tel. 504 871 888

PRALKA Frania w bardzo dobrym stanie; cena do uzgodnienia; Górzno; Tel. 505 754 309

SPRZEDAM MONITOR DO KOMPUTERA z przewodami 17 cali sprawny cena 80 złoty Tel. 513 657 320

NAGŁOŚNIENIE 100 wat; cena do uzgodnienia; Kolonia Unin Tel.513 058 255

KUCHNIA gazowo -elektryczna; stan bdb; szerokość 60 cm; brak blaszki w piekarniku; cena 300 zł Tel.515 070 736

TV PHILIPS 55" i 50" smart, 4K, niedrogo z gwarancją. Tel.507 253 977, 25 682 35 33

WIRÓWKA od zwykłej pralki, stan bardzo dobry, cena do uzgodnienia. Tel.722 373 231

GRILL z nierdzewnej blachy; 60 x 35 cm; ruszt 3-poziomowy; na kółkach; stan bdb; cena do uzgodnienia Tel.531 184 972

PRALKA Frania; mało używana; cena do uzgodnienia Tel.505 754 309

PRALKA wirnikowa Frania; nowy typ; z podgrzewaczem wody; cena do uzgodnienia; okolice Garwolina Tel.662 804 156

MEBLE SPRZEDAM

SZAFY stare; cztery; więcej informacji telefonicznie; okolice Żelechowa; Tel. 513 249 937

SZAFKI kuchenne Black Red White; dwie sztuki; o wymiarach 200x60x58 cm; plus jedna pod zlewozmywak; cena do uzgodnienia; okolice Żelechowa; Tel. 513 249 931

SPRZEDAM REGAŁY metalowe profil 4X4, od 450 do 550zł. Tel. 519 136 176

SPRZEDAM DRZWI WEWNĘTRZNE 70 CM I 80 CM ORAZ ROLETY ZEWNĘTRZNE ALUMINIOWE STAN B.DOBRY CENA SYMBOLICZNA. Tel. 662 017 472

KOMPLET wypoczynkowy kanapa 1,90 metra z wyciąganym materacem i dwa fotele szerokości 80 cm; cena 1.500 zł; możliwy transport w okolicach Garwolina; Tel. 508 841 226

SZAFKA ŁAZIENKOWA z lustrem, biała; półki ukryte za lustrzanymi drzwiczkami; stan bdb; cena 500 zł; Garwolin Tel. 502 987 109

REGAŁY SKLEPOWE; biurko; blaty; wszystko w bardzo dobrym stanie z powodu likwidacji sklepu; cena do uzgodnienia; Ryki Tel. 606 690 326

SZAFKA na buty; cena 100 zł Tel. 501 301 441

STÓŁ rozkładany plus 8 krzeseł; cena 450 zł Tel. 501 301 441

MEBLE kuchenne białe; szafki wiszące; cena 450 zł Tel. 501 301 441

SZAFKA z lustrem i drzwiami Ikea Hemnes, biała, 83x16x98 cm; stan idealny; cena 500 zł; Garwolin Tel. 502 987 109

UMYWALKA łazienkowa z szafką Ikea; biała, szeroka; ceramiczna; 82x49 cm; szafka z dwoma szufladami; stan idealny Tel. 502 987 109

ROBOT sprzątający, sterowanie zdalne przez WI-FI; stan bardzo dobry, komplet akcesoriów i oryginalne pudełko; cena 250 zł; Garwolin Tel. 502 987 109

eprasa.pl 16cf623126

SOFA 3-osobowa; rozkładana; z funkcją spania; tapicerka w odcieniach beżu; stan dobry; cena 100 zł; Garwolin Tel. 502 987 109

SZAFKA nocna; nowa; 3 szuflady; zamykana na klucz; kolor orzech Tel.511 653 832

KRZESŁA dwa fotele i stół; cena do uzgodnienia; Ryki Tel.662 271 795

MATERIAŁY BUDOWLANE SPRZEDAM

KAMIENIE – pozostałość po fundamentach; częściowo łupane; Tel. 662 804 156

SKRZYDŁA drzwi; 2 sztuki; 80 cm szerokie; białe; pokój i łazienka; cena 50 zł/sztuka; Tel. 502 987 109

UMYWALKA łazienkowa z półką (2 szuflady) Ikea Hemnes; kolor biały; szerokość 80 cm; stan bardzo dobry; cena 1000 zł; Garwolin; Tel. 502 987 109

DRZWI wewnętrzne; białe; 80 cm; bez ościeżnicy; pełne z frezowaniem; bez szyb; cena 50 zł; Garwolin; Tel. 502 987 109

BLACHA trapezowa; ocynkowana; T18; 0,5 mm; arkusze 62 x 200, 250 lub 300 cm; cena 24 zł/ m2; Maciejowice; Tel. 888 302 303

BALE dębowe; 3-calowe; suche; od 3 do 5 metrów; Tel. 504 914 155

KRĘGI betonowe; z dnem; Garwolin; Tel. 608 061 723

PROFILE STALOWE; wyprzedaż; tanio; 16x16x1,5 mm; Maciejowice; Tel. 888 302 303

PROFILE 30x30x2,5 mm; cena 10 zł/mb; Maciejowice; Tel. 888 302 303

DWUTEOWNIK 360; 12 mb za pół ceny; cena 2 zł/kg; Maciejowice; Tel. 888 302 303

RUSZTOWANIA warszawskie; nowe; cena 80 zł/ sztuka; Maciejowice; Tel. 888 302 303

PROFIL STALOWY 16x16x1,5 mm; tanio – 3 zł/mb; Maciejowice; Tel. 888 302 303

GRZEJNIK łazienkowy; biały; drabinka; z wieszakami; stan idealny; cena 100 zł; Garwolin; Tel. 502 987 109

KRĘGI betonowe z dnem tzw. krypa; 2 sztuki; cena do uzgodnienia; Garwolin; Tel. 608 061 723

KSZTAŁTOWNIKI na poziomie ogrodzenia; 2 i 2,5 mb; cena 10 zł/mb; szerokość 20 cm; Garwolin; Tel. 888 302 303

KĄTOWNIK 20x20x1,5; Z/W; wyprzedaż; 2 zł/mb; Tel. 888 302303

KĄTOWNIK 25x25x1,5; Z/W; za pół ceny; 3 zł/mb; Tel. 888 302 303

BLACHA trapezowa; T18; 0,5 mm 62 cm x 200 cm; cena 15 zł/mb; Tel. 48 614 50 69

BLACHA T18; różne kolory; 24 zł/mb; Tel. 888 302 303

PROFIL stalowy; 30x30x2,5; cena 10 zł/mb; Tel. 888 302 303

PROFIL stalowy; 16x16x1,5; cena 3 zł/mb; Tel. 48 614 50 69

PROFIL stalowy; 20x20x1,5; cena 4 zł/mb; Tel. 888 302 303

SŁUPKI ocynkowane; z rury ,'42x3; grube; cena 35 zł/sztukę; Tel. 600 126 019

SŁUPKI z profila ocynkowanego; 40x40x2; za pół ceny marketowej; 30 zł /sztuka; Tel. 600 126 019

SŁUPKI z rury ,'42; cena 12 zł/szt; Garwolin; Tel. 888 302 303

SŁUPKI z profila ocynkowanego; 60x40;2; trzy razy taniej niż w marketach; Tel. 600 126 019

MATERIAŁY BUDOWLANE KUPIĘ

DĘBINĘ, brzozę i osicę; na pniu lub ściętą Tel.607 219 517

ARTYKUŁY DZIECIĘCE SPRZEDAM

WÓZEK dla dziecka oraz kołyska; stan bdb; cena do uzgodnienia; Potaszniki; Tel. 511 904 862

WÓZEK dla bliźniaków; kolor moro; prany; tanio; okolice Żelechowa; Tel. 513 249 937

ŁÓŻECZKO turystyczne, używane, cena do uzgodnienia. Tel.572 672 214

WÓZEK 2 w 1; czerwony; oddam za coś słodkiego Tel.667 657 093

PRZEWIJAK Ikea; 72 x 53 cm; wysoki 87 cm; z dodatkową półką; cena 120 zł; Garwolin Tel.502 987 109

Gra XXL BEZPIECZNI ZE STRAŻĄ POŻARNĄ uczy dzieci przez dobrą zabawę i aktywność fizyczną. Gra kreuje i promuje dobry wizerunek Straży Pożarnej w społeczeństwie, jako bohaterskiej, niezbędnej służby dla społeczeństwa. Tel. 600 977 872 Email: kangurgra@gmail.com

ODZIEŻ SPRZEDAM

SPRZEDAM KOMPLETNE UBRANIE MOTOCYKLISTY: kurtka z odpinaną podpinką wiatrową oraz z odpinanym ocieplaczem, spodnie w podobnej wersji firmy SHIMA ,kolor czarny ,rozmiar S, rękawice SHIMA rozmiar 11/XL, kask CABERG z simlockiem rozmiar M. Cena 1100 zł . Tel. 518 417 107

TRAMPKI damskie Converse; rozmiar 37,5; białe w różowe i pomarańczowe róże; wysoka cholewka; fabrycznie nowe; cena 120 zł; Garwolin Tel.502 987 109

KOŻUCH turecki z jagniąt kanadyjskich; nowy; 2-stronny; z kapturem; kolor beżowy; obszyty futrem ze złotego lisa; długość 3/4; rozmiar XL; bardzo ładny, miękki i lekki; cena 2.500 zł; Tel.515 070 736

AKCESORIA ŚLUBNE SPRZEDAM

WYKONAM PINIATE o dowolnej tematyce. Tel. 789 642 646

WELON długi i dodatki do sukni ślubnej; sprzedam za rozsądną cenę; kolor śnieżna biel; stan bdb; okolice Garwolina Tel.666 787 343

SMARTFON, TABLET SPRZEDAM

LENOVO Yoga; tablet w solidnej, metalowej obudowie; 10 cali; bardzo wytrzymała bateria; stan dobry; w zestawie etui i ładowarka; cena 600 zł; Garwolin Tel.502 987 109

SAMSUNG Galaxy Note 10 plus; polska dystrybucja; czarny; cena 1.500 zł; Garwolin; Tel. 697 099 025

SMARTFON, TABLET KUPIĘ

IPHONE 12 z większą ilością RAM-u; w stanie dobrym i z oryginalnym wyświetlaczem; kolor nie ma znaczenia; rozważę każdą propozycję; Garwolin i okolice Tel.888 212 534

ZWIERZĘTA SPRZEDAM

KUCYK 2-letni; cena do uzgodnienia; Garwolin; Tel. 608 061 723

KLACZ 8-letnia; ze źrebięciem; cena do uzgodnienia; Wygoda; Tel. 793 933 498

PROSIĘTA w wadze ok 20 kg; odsadzone; wykastrowane; gotowe do dalszego chowu; cena do uzgodnienia; Zwola; Tel. 690 391 123

JAŁÓWKA wysokocielna; Tel. 509 610 807

PROSIĘTA wykastrowane i odsadzone; w wadze ok 20 kg; cena do uzgodnienia; Zwola; Tel. 692 391 123

JAŁÓWKA HF; wysokocielna; 23 miesiące; duża; termin wycielenia 2 września; cena do uzgodnienia; Górzno; Tel. 509 610 807

PROSIAKI. Okolica Adamowa Tel. 515 968 992

BYCZKI, 3 szt. 6-miesięczne. Stoczek Łukowski i okolice Tel. 607 521 766

KURY NIOSKI 70-tygodniowe. Niosące. 19zł/szt. Możliwość dowozu w większej ilości. Łuków Tel. 509 348 264

GOŁĘBIE POCZTOWE, białe obrączkowane, stare i młode. Cena do uzgodnienia. Woj. Lubelskie Tel. 784 303 584

SPRZEDAM BYKA rocznego do dalszego chowu waga ok.250 kg okolice Miastkowa Kościelnego Tel. 502 616 860

BYCZEK LM; 4- tygodniowy i jałówka LM 3-tygodniowa; Tel. 695 526 711

KLACZ 3-letnia; cena do uzgodnienia; okolice Garwolina; Tel. 511 107 208

KONIE; likwidacja hodowli; Tel. 662 804 156

KONIE (4 sztuki); z powodu likwidacji stada; Tel. 662 804 157

JAŁÓWKA HF; okolice Garwolina; Tel. 508 659 647

BYCZKI (2 sztuki) i jałóweczka Limuzyne; cena o uzgodnienia; okolice Garwolina; Tel. 695 526 711

CIELAK LM; czerwona jałówka; Tel. 695 526 711

KLACZ 4-letnia; kara; źrebna – termin na połowę lipca; Stary Puznów; Tel. 662 804 156

SZCZENIĘTA z małych piesków; kundelki podwórkowe; do wyboru; różne umaszczenie; Tel. 608 062 511

JAŁÓWKI roczne; brązowe; półmięsne; okolice Garwolina; Tel. 608 062 511

TUCZNIK; ok. 150 kg; ładny; mięsny; młody; cena 9 zł/kg (do negocjacji); Tel. 510 733 946

TUCZNIK duży; swojski; może być na ćwiartki; Chotynia; Tel. 600 923 954

KLACZ gniada; piękna; zimnokrwista, z dobrego gatunku koni; chodzi w zaprzęgu; do dalszej hodowli; cena do uzgodnienia; okolice Łaskarzewa; Tel. 518 474 308

KURY nioski; 12-tygodniowe; okolice Garwolina; Tel. 512 672 666

KOTKA czarna; wiek 6 m-cy; oddam w dobre ręce; Tel. 797 110 370

ZWIERZĘTA ODDAM

UROCZE szczeniaczki; tylko w dobre ręce; Tel. 500 874 431

KURY nioski; 12-tygodniowe; okolice Garwolina; Tel. 512 672 666

MAŁE PIESKI; czarne; oddam w dobre ręce. Tel.660 702 931

SZCZENIAKI; 3-miesięczne Tel.512 315 394

PIESEK półroczny; z domieszką teriera Tel.605 163 176

ZWIERZĘTA KUPIĘ

KROWĘ mleczną; do ośmiu lat; Tel. 798 524 880

SKUP BYDŁA. Okolice Ryk. Tel.727 431 684

PRACA OFERTY

PRACA na budowie; Garwolin; od zaraz; umowa o pracę; Tel. 668 029 769

PRACA DODATKOWA, jeden dzień w tygodniu; konieczne prawo jazdy kat. B i własne auto osobowe; więcej informacji telefonicznie; Tel. 786 202 606

KIEROWCA do rozwożenia gazet; praca dorywcza jeden raz w tygodniu (wtorek); wymagane własne auto osobowe; Garwolin i okolice lub Ryki i okolice; więcej informacji telefonicznie; Tel. 502 987 109

KOMINIARZ

BUDOWA, REMONT, FREZOWANIE KOMINÓW.

CZYSZCZENIE, PRZEGLĄDY, OPINIE, ODBIORY, EKSPERTYZY, WKŁADY, NASADY.

781 495 997, 603 137 021

PRACOWNIK BUDOWLANY; praca w Garwolinie; umowa; Tel. 668 029 769

PRACA W IRLANDII; mechanik "złota rączka" do pracy w rzeźni; mile widziane doświadczenie w fabryce/ dużym zakładzie produkcyjnym; mile widziane podstawy języka angielskiego; nie wymagamy certyfikatów; na start oferujemy: wynagrodzenie 45000-50000e/ rocznie+ nadgodziny (do negocjacji w zależności od doświadczenia); praca zmianowa od poniedziałku do piątku; sporadycznie w weekendy (extra płatna); praca na umowę na pełny etat; pomoc w zakwaterowaniu; możliwość uczęszczania na lekcje języka angielskiego; rekrutacja i wstępne szkolenie w języku polskim; kontakt telefonicznie/ Whatsapp 00353868484065

PRACOWNIK BUDOWLANY; praca od zaraz; umowa o pracę; przejazdy Parysów-Garwolin; Tel. 668 029 769

OPERATOR KOPARKI; mile widziane doświadczenie w branży; umow o pracę; wynagrodzenie uzależnione od doświadczenia i umiejętności; zapewniamy dojazdy do pracy; Tel. 514 481 791

FACHOWCA poszukuję do naprawy komina; okolice Garwolina; Tel. 505 570 128

SPAWACZA zatrudnimy; zysk na pół; Maciejowice; Tel. 888 302 303

PRACOWNIKÓW FIZYCZNYCH zatrudni firma wodno-kanalizacyjna; umowa o pracę; mile widziane doświadczenie w branży; zapewniamy dojazd do pracy; Tel. 514 481 791

PRACOWNIK BUDOWLANY; na podstawie umowy o pracę; zapewniany przejazdy do pracy; Tel. 668 029 769

PRACOWNIK BUDOWLANY; samodzielny i pomocnik; na podstawie umowy o pracę; zatrudnimy od zaraz; Tel. 668 029 769

GAR

eprasa.pl 16cf623126

Wypożyczalnia oraz produkcja przyczep gastronomicznych Tel. 667 373 677

PRACOWNIK NA BUDOWĘ DOMÓW jednorodzinnych pod Warszawą; zapewniamy dojazdy do pracy; więcej informacji telefonicznie; Tel. 606 103 183

DAM PRACĘ PRZY REMONTACH. Sporo montaży drzwi podłóg itp. Praca cały rok. Umowa. Więcej informacji telefonicznie Tel. 508 694 013

Antres Bis Sp.z o.o kluczowy dystrybutor piwa i alkoholi wysokoprocentowych poszukuje kandydatów na stanowisko ; **PRACOWNIK MAGAZYNU.** Praca w miejscowości Zakręt przy trasie S17(czas dojazdu 20-30 minut). Istnieje możliwość dojazdu GRATIS z Garwolina. Zatrudnimy również pracowników dorywczo Tel. 691 365 402

ZATRUDNIĘ OSOBĘ DO PIELENIA BORÓWKI. Stawka do uzgodnienia. Więcej informacji pod numerem telefonu Tel. 512 989 256

PRACOWNIK PRODUKCJI/operator procesów Tel. 519 687 841

Brueggen Polska Sp. z o.o. **POMOCNIK OPERATORA MASZYN/OPERATOR MASZYN PAKUJĄCYCH**/poszukujemy kandydatów na stanowiska w obszarze produkcji Miejsce pracy: Celejów k. Wilgi (20 km od Garwolina) Tel. 721 242 433 Email: hr@brueggen.com

TECHNOLOG PROGRAMISTA CNC - obróbka blach / pn-pt/ UoP lub B2B. Lokalizacja: Karczew Tel. 57 031 80 00 Email: k.bajera@b8group.pl

PRACA DLA KOBIETY W OCHRONIE. Wymagania: podstawowa znajomość obsługi komputera, umiejętność pracy w zespole oraz pod presją czasu. Tel. 695 400 509

PRACOWNIK INTROLIGATORNI. Miejsce pracy: Wiązowna. Prace manualne polegające na składaniu, sklejaniu, montażu opakowań i standów wykonanych z papieru i tektury Email: kadry@ellert.pl

Obecnie poszukujemy osoby na stanowisko: **PORTIER - ZŁOTA RĄCZKA.** Miejsce pracy: Drukarnia Ellert w Wiązownej Email: kadry@ellert.pl

POSZUKUJĘ PRACOWNIKA DO HURTOWNI OWOCÓW I WARZYW w Garwolinie. Praca polega na załadunku, rozładunku towaru, oraz wywozie do klienta. Bardzo dobre zarobki. Tel. 502 554 083 Email: a.fic@op.pl

IDEEKO SP. Z O.O ZATRUDNI KIE. ROWCĘ C+E. Transport towarów. Dbanie o stan techniczny powierzonego pojazdu oraz zgłaszanie ewentualnych awarii. Przestrzeganie przepisów dotyczących czasu pracy kierowców Tel. 669 445 225 Email: biuro@ideeko.pl

PRACA POSZUKUJĘ

MECHANIK SAMOCHODOWY samochodów ciężarowych i osobowych; z doświadczeniem; podejmie pracę w okolicach Garwolina; Tel. 515 393 555

POSPRZĄTAM DOM mieszkanie umyje okna dorywczo Tel. 505 920 336

SZUKAM PRACY NA TERENIE GARWOLINA najchętniej sprzątanie biur,klatek schodowych i tp. Tel. 668 925 492

USŁUGI OFERUJĘ

WYCZYSZCZĘ I WYMULCZUJĘ działki; sprzedaż desek „50" dębowych, suchych; Tel. 607 219 517

REMONTY; malowanie, gładzie, zabudowy G-K, panele, listwy, montaż drzwi, układanie płytek, biały montaż; Garwolin i okolice; Tel. 514 062 506

DOCIEPLENIA BUDYNKÓW. SZYBKO -TANIO-SOLIDNIE. Tel. 502 053 214

LAWETA reklamowa na akcje promocyjne i kampanie wyborcze; możliwość nagrania spotu dźwiękowego i wydrukowania banerów wedle wskazówek; atrakcyjne ceny; Garwolin i okolice Tel.502 987 109

LAWETA - transport maszyn rolniczych; przeprowadzki; zapraszam do współpracy Tel.537 013 221

WYKONAM PRACE W OGRODZIE, koszenie trawy, przycinanie tujek itp, drobne prace remontowe, malowanie pomieszczeń, burzenie ścian, skuwanie płytek, wynoszenie gruzu, układanie styropianu pod wylewkę, układanie cegiełki gipsowej, gres podłogowy, wycinka, cięcie i rąbanie drzewa, pomoc przy przeprowadzce, sprzątanie garażu, strychu, wrzucanie węgla, prace rozbiórkowe Tel. 57 012 87 29

NAPRAWA PRZEDSIONKÓW do przyczep campingowych Szyjemy oraz naprawiamy parasole piwne altanki ogrodowe szyjemy pokrycia łodzie cabrio Tel. 698 947 100

USŁUGI TRANSPORTOWE lawetą; do 3,5 tony; samochody, motocykle i maszyny rolnicze; doczepiane burty – możliwy transport drewna; Tel. 505 061 492

KOSZENIE trawników; traw wysokich; kompleksowa pielęgnacja zieleni; alpinistyczna wycinka drzew; cięcie, rąbanie i układanie drewna na opał; rębak do gałęzi; mycie kostki; inne prace porządkowe Tel.573 033 296

SOLIDNE malowanie dachów; wymiana orynnowania; malowanie elewacji domków parterowych i budynków gospodarczych Tel.518 746 036

TOWARZYSKIE MATRYMONIALNE

KOBIETĘ-MĘŻATKĘ która czuje się samotna poznam; dyskretnie; ja – 45-latek z Ryk; Tel. 532 524 455

DOMATOR Z OKOLIC GARWOLINA; WOLNY I BEZ NAŁOGÓW; POZNA PANIĄ DO LAT 60-CIU; Tel. 505 465 692

39-latek z gminy Trojanów pozna kobietę do stałej relacji; Tel. 780 721 767

WDOWA 69 lat; pozna pana w stosownym wieku; na dobre i złe; interesuje mnie tylko stały związek; okolice Garwolina; Tel. 722 291 539

ODDAM ZA DARMO

GRUZ z rozbiórki balkonu; więcej informacji telefonicznie; Michałówka Tel.535 595 173

ODDAM W DOBRE RĘCE SUCZKĘ (wysterylizowana) wraz z budą. Kontakt: tel: 690 346 983

ODDAM POTRZEBUJĄCEJ RODZINIE używany stół rozkładany kolor olcha. Wymiary po złożeniu 160x95. Po całkowitym rozłożeniu ma wymiary 300 cm x 95 cm. Stan dobry. Kontakt: tel: 606631740

POZOSTAŁE ROZMAITOŚCI

ZRĘBKA workowana; z drzew iglastych; dobra na rozpałkę lub do ogrodu; cena 10 zł za worek; zapraszam; Tel. 515 758 811

ZLEW przemysłowy; rozważę każdą propozycję; Tel. 608 061 723

ROWER KROSS LEA 2.0; rama XS; koła 26 cali; praktycznie nowy; cena 1.000 zł; Dudki; Tel. 511 904 862

DREWNO opałowe; olszyna i brzoza; cena do uzgodnienia; Tel. 661 622 173

MOTOCYKLE z czasów PRL kupię ; WSK i Jawa; rozważę każdą propozycję; Tel. 572 410 832

WIERTARKĘ słupkową WKA 25 kupię; Tel 572 410 832

ROWER GÓRSKI; koła 26 cali; amortyzator przód i tył; stan dobry; cena 450 zł; okolice Trojanowa; Tel. 532 441 321

DREWNO, stare rozbiórkowe, kupię i oferuję rozbiórkę stodoły, wymianę desek na nowe. Działamy na terenie całej Polski. Tel. 787 459 267 Email: dobrodrew@wp.pl

PELLET sosnowy, Barlinek, Gold Energy, Hotpremium, Olczyk i dębowy Edwood. Certyfikat dostępny od ręki. Dostawa samochodem z windą 2zł/km. Łuków Tel. 604 652 819

SPRZEDAM SUCHE DESKI DĘBOWE długość 5,5 m średnica na połowie długości 45 cm sztuk 8 w Kalinowie

LADA wędliniarska; sklepowa; 200x110x86 cm; stan bdb; rok produkcji 2020; Tel. 601 886 266

NA SPRZEDAŻ DREWNO OPAŁOWE sosna olszyna i trochę grabiny Więcej informacji pod numerem Tel. 512 563 262

PAPIER w belach; 96 mb; szerokość 196 cm; 25 bel; cena 30 zł za belkę; Gąsów; Tel. 506 520 617

HOROSKOP

BARAN

Widać, że Twój związek przeżywa poważny kryzys, musisz porozmawiać z partnerem i spróbować wygrać tę bitwę. Osoby samotne muszą poczekać na nowe znajomości. Być może już niedługo sytuacja się zmieni i zaczniecie patrzeć optymistycznie w przyszłość.

BLIŹNIĘTA

Będzie Ci doskwierać poczucie beznadziei, zwłaszcza jeśli chodzi o sprawy zawodowe. Warto by było przemyśleć, czy w najbliższym czasie nadarzy się okazja na zmianę pracy lub chociaż na oddech. Nie martw się też o pieniądze, bo na brak gotówki póki co nie powinieneś narzekać.

LEW

Gwiazdy nadal wskazują na możliwe problemy ze zdrowiem. Nadchodzące zmiany pogodowe nastawią Cię pozytywnie do świata i ludzi. Jednak musisz przezwyciężyć ciężką sytuację zawodową, zdecydować się na jakiś radykalny i konkretny krok.

WAGA

Jeśli masz wrażenie, że ktoś z Twojego najbliższego otoczenia nie gra fair w stosunku do Ciebie, czy Twoich bliskich, czas postawić wszystko na jedną kartę i tę sprawę wyjaśnić. Widać, że zależy od tego sporo spraw w przyszłości, dlatego też warto zacząć działać.

STRZELEC

Panująca za oknem aura nie wpływa dobrze na Twoje samopoczucie. Pamiętaj o tym, że zdrowa dieta jest bardzo ważna, ale nie może przyćmić też zdroworozsądkowego postępowania. Ruch to zdrowie, ale ćwicz z umiarem i po prostu przystopuj.

WODNIK

Twoja sytuacja finansowa nadal będzie niestabilna i związane to będzie niestety z problemami rodzinnymi. Pamiętaj jednak, że po każdej burzy wychodzi słońce i na pewno będzie tak też w Twoim przypadku. Niebawem czeka Cię więcej pracy.

BYK

Jeśli nadal nie możesz pohamować się przed organizacją bądź chociażby uczestnictwem w różnego rodzaju spotkaniach towarzyskich, pamiętaj, że co za dużo, to niezdrowo. Pamiętaj też, że czasem dobre rady kogoś z rodziny warto wziąć pod uwagę.

RAK

Stale martwisz się, że jesteś sam lub po prostu czujesz się samotny, pomimo tłumu znajomych? Zwłaszcza tych internetowych? Pamiętaj, że prawdziwych przyjaciół poznaje się w biedzie i nie przez Internet.

PANNA

Jeśli urodziłeś się w drugiej dekadzie znaku, masz szansę na wygraną lub przynajmniej na przypływ gotówki. Jeśli jesteś osobą bezrobotną, możliwe, że otrzymasz propozycję pracy lub wyjazdu za granicę. Nie wahaj się, to dobry czas dla Ciebie, powinieneś go wykorzystać.

SKORPION

Trudno oprzeć się wrażeniu, że ogarnęło Cię wielkie lenistwo. Warto jednak spiąć się i przeczekać ten trudniejszy okres. Masz też ciągle szanse na zmiany w pracy – zwłaszcza w sferze finansowej. Pamiętaj też, że niebawem staniesz przed całkiem poważnym problemem w rodzinie.

KOZIOROŻEC

Widać, że w najbliższym czasie będziesz musiał zdecydowanie więcej czasu poświęcić pracy. Póki co nie ma szans na zmiany w tej sferze, dlatego wiedz, że energia, którą udało Ci się zyskać na urlopie, musi wystarczyć Ci przynajmniej na jakieś sześć najbliższych miesięcy.

RYBY

Najlepszy okres tego roku masz już raczej za sobą, chociaż mogą jeszcze zdarzyć się miłe niespodzianki, pamiętaj, że jesień i zima to nie się Twoje ulubione pory roku i możesz po prostu czuć się apatyczny i senny, co na pewno nie pomoże Twojemu obecnemu stanowi ducha.

GAR

eprasa.pl 16cf623126

Dobra pierwsza, fatalna druga połowa. Rywale Wilgi lepsi o trzy trafienia

Wilga nie wyszła na drugą połowę i przegrała w Mszczonowie 3:0

Lp	Nazwa zespołu	M	Pkt	Bramki
1	Ząbkovia Ząbki	11	33	39-4
2	KS CK Troszyn	11	28	35-12
3	Mazovia Mińsk Mazowiecki	11	26	31-12
4	KTS Weszło	11	25	36-11
5	Mszczonowianka	11	23	30-18
6	Hutnik Warszawa	11	22	29-16
7	Oskar Przysucha	11	17	18-21
8	Ursus Warszawa	11	16	22-19
9	KS Legionovia	11	16	22-23
10	Talent Warszawa	11	13	20-25
11	MKS Przasnysz	10	11	12-19
12	MKS Piaseczno	11	11	15-27
13	KS Błonianka	11	10	19-20
14	Wilga Garwolin	11	10	16-31
15	Józefovia Józefów	11	8	15-35
16	Makowianka	11	7	11-34
17	Tygrys	11	3	7-28
18	Pilica Białobrzegi	11	2	8-30

Pomimo wyrównanej pierwszej odsłony Wilga zasłużenie przegrywa w Mszczonowie. Rywale byli lepsi o trzy trafienia.

Wyjazd do Mszczonowa jawił się jako kolejne bardzo trudne zadanie przed podopiecznymi Karola Zawadki. Przed tym meczem Mszczonowianka zajmowała szóstą lokatę w tabeli i trzymała się w niedalekim kontakcie ze ścisłą czołówką SytyKról IV Ligi. Tym samym wydawało się, że o punkty może być tam bardzo ciężko. Mimo to pierwsza odsłona stała pod znakiem wyrównanej gry. Obydwa zespoły próbowały szukać swoich okazji na otwarcie wyniku i kibic niezaznajomiony z realiami mazowieckiego futbolu miałby trudność z wyczuciem, która drużyna zajmuje wysoką lokatę, a która broni przed spadkiem. Na przerwę obydwie ekipy zeszły przy sprawiedliwym bezbramkowym remisie. Duża w tym zasługa solidnego występu garwolińskiej defensywy, która nie pozwoliła na zbyt wiele ofensywie oponenta. Niestety, druga odsłona to już pokaz siły faworyta. Przełamanie przyszło dla nich w 55. minucie. Niecelnie podał Kiryl Shakurau i gospodarze ruszyli z kontrą. Zabrakło szybkiego przerwania akcji i skrzydłowy z Mszczonowa uderzył na bramkę. Futbolówkę odbił jeszcze Shkhvarkou, ale pierwszy przy odbitej piłce był Krystian Białas i otworzył wynik meczu. GKS próbował się odgryzać w kontratakach, ale zamiast gola na 1:1 przewaga miejscowych się powiększyła. Gracjan Grot wyprowadzał piłkę, wypuścił Kacpra Zalewskiego, ale ten poślizgnął się i przechwyt zanotował Paweł Gierach. Przebiegł z piłką przy nodze ponad trzydzieści metrów i pięknym, mierzonym strzałem podwyższył prowadzenie. Ostatni gwóźdź do trumny czarno-czerwono-niebieskich wbił Damian Pociech. Doświadczony napastnik został obsłużony fantastyczną piłką przez bardzo aktywnego tego dnia Gieracha i nie miał problemu ze zdobyciem gola lewą nogą. Mimo prób przyjezdnym nie udało się trafić nawet honorowo i w słabych nastrojach wracają do Garwolina bez punktów. Takie rezultaty, póki co, utrzymują Wilgę ponad strefą spadkową (teoretyczną, bo o ilości spadających drużyn będą decydowały rezultaty końcowe III ligi), a będące za nimi Józefovia i Makowianka tracą kolejno dwa i trzy „oczka". W ostatniej kolejce Józefovia uległa u siebie beniaminkowi z Makowa Mazowieckiego 1:4. Najbliższy mecz zawodnicy Zawadki rozegrają u siebie właśnie z Makowianką i bez dwóch zdań będzie to starcie o przysłowiowe sześc punktów. Początek meczu w sobotę o godz. 15. **Mszczonowianka Mszczonów - Wilga Garwolin** 3:0 (0:0)**Skład Wilgi:** Shkhvarkou - D. Papiernik, Morawski, Haber, Pavlish Wójcik, Wieczorek, Piesio, Shakurau, Rudzki, Grot

GKS próbował się odgryzać w kontratakach, ale zamiast gola na 1:1 przewaga miejscowych się powiększyła

Filip Ogórek

Przełamanie z nawiązką. Orzeł Parys rozbił przeciwnika

Orzeł Parysów po serii słabszych występów w końcu się przełamał. Rozbił rywali z KS Wesoła aż 7:2.

Fot.Orzeł Parysów

Orzeł Parysów w końcu znalazł przełamanie. Pokonał KS Wesoła 7:2

Orzeł Parysów w obecnym sezonie nie uznaje półśrodków. Na początku sezonu byli zespołem bezwzględnym. W pierwszych czterech kolejkach strzelili rywalom aż osiemnaście goli, tracąc przy tym tylko cztery. Byli również liderem ligowej tabeli z kompletem punktów. Kolejne trzy kolejki to już jednak zniżka formy i zaledwie dwa „oczka" w nich zdobyte. Szczególnie remisy z PKS Radość 3:3 czy porażka z AP EsKadra były nieprzyjemnymi zaskoczeniami. Tym samym przed spotkaniem w ramach ósmej kolejki warszawskiej klasy „A" gr. II wszyscy sympatycy „Paryżan" liczyli na przełamanie. Już pierwsze minuty pokazały, że o to nie powinno być trudno. Gospodarze dosłownie wgnietli niżej notowanego oponenta w pole karne i wydawało się, że trafienie otwierające jest kwestią czasu. To przyszło za sprawą Mateusza Belkiewicza. Rozochoceni biało-niebiescy poszli do przodu i ułatwili Dominikowi Jarkowi to, co w ostatnich latach wychodzi mu najlepiej, czyli rozmontowywanie przeciwnej defensywy. Lider formacji ataku Orła trafił trzykrotnie i od 24. minuty do gwizdka na przerwę skompletował hat-tricka. Stało się jasne, że takiej przewagi miejscowi po prostu nie wypuszczą. Po przerwie, w swoim stylu, nieco poluzowali szyki obronne, co poskutkowało dwoma trafieniami dla gości i kiedy zrobiło się 4:2, goście mieli prawo jeszcze w siebie uwierzyć. Punkty z głowy błyskawicznie wybił im Bartłomiej Sitarek, zdobywając trafienie numer pięć dla swojego zespołu. W końcówce dublet domknął Belkiewicz, a swoje trafienie zanotował również Adrian Szczepek. To bardzo ważna wygrana, która pozwala zespołowi Piotra Talara wrócić na pozycję lidera i pozostać nim aż do kolejnej serii gier. W niej zmierzą się z Amurem Wilga w kolejny derbowym pojedynku rundy jesiennej. Początek meczu w najbliższą niedzielę o godz. 14 na obiekcie Amura.

ORZEŁ PARYSÓW - KS WESOŁA 7:2 (4:0)

Bramki dla Orła: Belkiewicz 21`, 81`, Jarek 24`, 41` 45+, Sitarek 72`, Szczepek 74`**Skład Orła:** Fic (Wojciechowski) - Szczepek, Trębacz, Korgul, Sowiński - Jarek (Woźniak) Kwiatkowski (Kuciński), Sitarek, Piętka, Mazek (Rżysko) - Belkiewicz

Filip Ogórek

GAR

eprasa.pl 16cf623126

Orzeł Unin: Szybki powrót na zwycięską ścieżkę

Orzeł ma powody do radości. Po porażce szybko znalazł sposób na przełamanie

Fot.Orzeł Unin

L.p	Nazwa zespołu	M	Pkt	Bramki
1	Mazovia II	10	28	39-3
2	Pogoń III Siedlce	10	27	36-19
3	ULKS Gołąbek	10	22	29-16
4	Wektra Zbuczyn	10	21	26-10
5	Podlasie II	10	16	31-18
6	Watra Mrozy	10	16	27-20
7	ŁDK Łosice	10	16	31-25
8	Fenix Siennica	10	16	18-15
9	Zryw Sobolew	10	15	30-29
10	Orzeł Unin	9	14	28-15
11	Sęp Żelechów	10	13	20-22
12	Hutnik	9	10	16-14
13	Płomień	10	10	26-25
14	Naprzód Skórzec	10	2	9-34
15	Grodzisk	10	1	2-49

Podopieczni Rafała Głąbickiego nie kazali długo czekać swoim kibicom na wygraną. Pokonali Naprzód Skórzec 2:0.

Orzeł Unin przeplata w obecnym sezonie lepsze występy z tymi znacznie słabszymi. Do tych pierwszych bez dwóch zdań trzeba zaliczyć rozbicie Grodziska Krzymosze aż 16:0, z kolei ubiegłotygodniowa porażka 5:2 w Gołąbku musiała być rozczarowująca. Znajdujący się w środku tabeli Orzeł musiał jak najszybciej powrócić na zwycięską ścieżkę, a mecz z cieniującym Naprzodem Skórzec zdawał się ku temu idealną okazją. Mimo to pierwsza odsłona zakończyła się bezbramkowym remisem. Dopiero w 60. minucie wynik spotkania otworzył Sebastian Nowak. Przyjezdni mieli problem ze stworzeniem sobie sytuacji. W 80. minucie dobił ich Piotr Poszytek i komplet punktów pozostał w Uninie. Teraz przed Orłem derby z Sępem. - Zwycięstwo w pełni zasłużone drużyna gości w pierwszej połowie skupiła się tylko i wyłącznie na obronie, przez co ciężko było się przebić. Druga połowa wyglądała podobnie, jednak kiedy do siatki trafił Nowak, drużyna gości się odkryła. To pozwoliło nam stworzyć sobie więcej okazji i trafiliśmy po raz drugi. Mogliśmy pod koniec meczu strzelić jeszcze przynajmniej dwie bramki, ale brakowało zimnej głowy. Najważniejsze są trzy punkty i z tego się cieszymy - podsumował występ swojego zespołu Rafał Głąbicki. Początek meczu w Żelechowie już w niedzielę o godz. 12.

Przyjezdni mieli problem ze stworzeniem sobie sytuacji. W 80. minucie dobił ich Piotr Poszytek i komplet punktów pozostał w Uninie

ORZEŁ UNIN - NAPRZÓD SKÓRZEC 2:0 (0:0)

Bramki: Sebastian Nowak 60`, Piotr Poszytek 80` **Skład:** Kielak - Hassan, Rękawek, Gorabczuk, Szczęsniak, Osiak, Dobrowolski, Domarecki, Nowak, Poszytek, Dróżdż, ponadto zagrali: Głąbicki, Wielgosz, Konstanty, Leśniewski

Filip Ogórek

Zmora naszych zespołów? Zła passa Amura trwa

AP EsKadra wyrasta na koszmar ekip z powiatu garwolińskiego. Nasze drużyny nie mogą znaleźć sposobu na tego rywala.

Amur przegrał trzeci mecz z rzędu, a kolejne spotkanie wcale nie zapowiada się łatwiej

Fot.Amur Wilga

Zawodnicy AP EsKadra mocno upodobali sobie spotkania z rywalami z powiatu garwolińskiego. Na pierwszy ogień wzięli sobie Promnik Łaskarzew, który rozbili na wyjeździe aż 0:4, nie pozostawiając większych złudzeń ubiegłorocznemu spadkowiczowi. Niedługo później, mocno zaskakująco, pełną pulę zgarnęli także z rozpędzonym Orłem Parysów. Tym samym będący beniaminkiem A-klasy Amur Wilga musiał spodziewać się trudnej przeprawy. Jasne było, że faworytem przedmeczowym tego dnia będą gospodarze, mimo tego pierwsza odsłona tego nie potwierdzała. Amur grał odważnie i szukał swoich szans, niestety często brakowało ostatniego podania czy szybszej decyzji o strzale. Również gospodarze mieli w tej odsłonie swoje szanse, ale ostatecznie na przerwę obydwie ekipy udały się przy bezbramkowym remisie. Na drugą połowę stołeczny zespół wyszedł już dużo bardziej poukładany i zdecydowany, co szybko poskutkowało trafieniem z rzutu karnego już w 54. minucie. To nie podłamało gości, którzy przed upływem 120 sekund cieszyli się z remisu za sprawą Antoniego Kęsika. Tuż po tym golu mecz nieco „siadł" i obie strony nie potrafiły w pełni odnaleźć swojego sposobu na grę. Kiedy wydawało się, ze sprawiedliwie podzielą się punktami, w 92. minucie dla gospodarzy trafił Andrea Musu, tym samym sprawiając, że beniaminek przegrał już trzeci mecz z rzędu. Nie jest to z pewnością powód do większego niepokoju, szczególnie patrząc na okoliczności tych rezultatów. Szansa na przełamanie przyjdzie już w przyszłą niedzielę wraz z meczem derbowym. Amur podejmie u siebie Orła Parysów. Początek meczu o godz. 14.

AP ESKADRA - AMUR WILGA 2:1 (0:0)

BRAMKA DLA AMura: Antoni Kęsik 55` **Skład Amura:** Pluta - Napora, Matysiak, Kacper Winek, W. Cybulski - M. Gontarz, Kosobucki (K), Górzkowski - Kęsik, Gajownik, Błaszkiewicz, Ponadto: S. Winek, K. Parol, Kostek Winek, Trzaskowski, A. Cybulski, Łączyński

Filip Ogórek

GAR

eprasa.pl 16cf623126

Kadetki Sępa znowu zwycięskie

Zawodniczki prowadzone przez trenera Łukasza Bogusza pokonały rywalki z Siedlec 3:1

Zawodniczki Sępa są w świetnej formie. Wygrały już po raz trzeci z rzędu

Starcie kadetek Sępa Żelechów z rywalkami z Ósemki Siedlce zapowiadało się bardzo ciekawie, przede wszystkim ze względu na zbliżony poziom sportowy obydwu ekip. Zawodniczki prowadzone przez trenera Łukasza Bogusza przed tym meczem triumfowały dwukrotnie, pokonując pewnie MKS Otwock i Atena KSG Warszawa II, kolejno 3:0 i 3:1. Teraz należało się spodziewać, że punkty nie przyjdą tak łatwo. Już pierwsza partia musiała być rozstrzygana na przewagi. Tam górą były siedlczanki, triumfując 25:27. Również w drugim secie emocje sięgały zenitu i do końca nie można było być pewnym, kto będzie górą. Ostatecznie więcej zimnej krwi zachowały gospodynie i wyrównały stan meczu. Podłamane porażką na styku przyjezdne w trzeciej partii nie miały zbyt wiele do powiedzenia, przegrywając do dwudziestu. Również, jak się okazało, w ostatniej, czwartej części tych zawodów górą były Sępki. Mimo że wygrywały już 24:16, to dopiero w piątej piłce meczowej zapewniły sobie komplet punktów z tego starcia.

SĘP ŻELECHÓW - ÓSEMKA SIEDLCE 3:1 (25:27, 25:23, 25:20, 25:20)

Skład Sępa: Gendek Olga
Gajownik Maja
Kaczor Amelia
Kozłowska Marta
Krzyśpiak Julia
Majek Rozalia
Pilarska Ala
Pracz Dominika
Rybitwa Lena
Włodarczyk Kinga

Filip Ogórek

Kolejne świetne występy Pielaka

Bogusław Pielak nie zatrzymuje się. Tym razem dwukrotnie zajął drugie miejsce na ogólnopolskich zawodach.

Bogusław Pielak dwukrotnie stanął na drugim stopniu podium na zawodach w Lublinie

„Od młodzika do olimpijczyka" to jeden z najważniejszych cyklów w całym młodzieżowym sezonie pływackim. Są to na tyle istotne zawody, że by wziąć udział w ich finałach, należy się na nie zakwalifikować w serii turniejów. Pierwszy, na jaki wybrał się reprezentant ULKS Mazowsze Miętne Bogusław Pielak, odbywał się w Lublinie. Na pływalni Aqua-Lublin zgromadziło się aż 690 zawodników z 67 klubów z całej Polski. Osamotniony reprezentant Miętnego wystartował w aż trzech kategoriach. Na sto metrów stylem dowolnym oraz takie same dystanse grzbietowym i zmiennym. Zdecydowanie najlepiej zapamięta start w stylu grzbietowym, gdzie zajął drugie miejsce, bijąc przy tym rekord życiowy oraz rekord powiatu dwunastolatków. Do bicia rekordów zdążył już zresztą przyzwyczaić i swoją „życiówkę", a także najlepszy wynik w garwolińskim poprawia niemalże co start. Na podium stanął także w stylu zmiennym z czasem 1:22,52, co jest rekordem powiatu dla 11-latków. Te zawody potwierdzają, że Pielak nie tylko z występu na występ jest lepszy, ale także że należy do czołówki ogólnopolskiej. To także ogromna zasługa sztabu szkoleniowego i wszystkich zaangażowanych w życie ULKS „Mazowsze" Miętne**Wyniki Bogusława Pielaka:** - 100 metrów stylem dowolnym - IV miejsce (1:11,70) (rekord życiowy, rekord powiatu 11-latków)- 100 metrów stylem grzbietowym - II miejsce (1:19,38) (rekord życiowy, rekord powiatu 12-latków)- 100 metrów stylem zmiennym - II miejsce (1:22,52) (rekord powiatu 11-latków)

Filip Ogórek

Grad bramek w juniorskich derbach

Fot.Orzeł Unin

Zespół juniorów Orła Unin uległ wysoko Promnikowi Łaskarzew aż 0:6

Juniorzy Promnika Łaskarzew i Orła Unin zmierzyli się w ramach swojej ligi juniorów. Swoje spotkanie rozgrywał także Orzeł Parysów.

L.p	Nazwa zespołu	M	Pkt	Bramki
1	Start Otwock	7	15	34-19
2	Promnik Łaskarzew	7	14	32-12
3	Sokół Kołbiel	7	13	21-14
4	Orzeł Unin	7	12	27-18
5	Orzeł Parysów	7	5	16:27
6	KS Wesoła II	7	1	9-40

III liga okręgowa juniorów młodszych nabiera rozpędu. Za nami już siedem spotkań pomiędzy zespołami walczącymi o awans do drugiej ligi. Wśród stawki składającej się z sześciu zespołów grają juniorzy Orła Parysów, Orła Unin i Promnika Łaskarzew. Szczególnie dwie pierwsze z tych ekip prezentują się bardzo dobrze i pomiędzy nimi, a także Startem Otwock i Sokołem Kołbiel rozegra się kwestia awansu. Jeszcze przed tą kolejką liderowała ekipa z Unina. Szybko mogło się to jednak zmienić, bo czekał ich arcytrudny mecz w Łaskarzewie, w końcu pierwsze starcie rozgrywane na terenie reprezentanta siedleckiej okręgówki pewnie zwyciężyli młodzieżowcy Promnika. Tym razem również nie było inaczej. Gospodarze zagrali bardzo dobre spotkanie i pewnie zwyciężyli 6:0. Ogromna w tym zasługa Franciszka Sztylki, który trafił do siatki aż czterokrotnie na sześć goli swojego zespołu, po jednej bramce dołożyli także Szymon Lipniacki i Maciej Nowakowski, zaś podopieczni Olafa Wodera byli w tym spotkaniu kompletnie bezradni. Tym samym Promnik zrzucił Orła z pozycji lidera, ale sam został wyprzedzony przez Start Otwock, który wygrał z KS Wesoła 11:1.- Po ospałym początku zaczęliśmy łapać rytm i, strzelając bramki trzy bramki w pierwszej połowie, mogliśmy kontrolować drugą połowę. Przeciwnicy mieli swoje okazje, ale nie zdołali zdobyć żadnej bramki, a nam udało się dołożyć kolejne trzy. Przy większej skuteczności mogliśmy strzelić nawet więcej bramek. Na pochwałę zasługuje zachowanie czystego konta - podsumowuje mecz Damian Paśnicki, trener Promnika. Swój mecz rozegrał także Orzeł Parysów. Młodzi Paryżanie przed własną publicznością ulegli Sokołowi Kołbiel i z dorobkiem pięciu punktów zajmują piątą lokatę w tabeli, już bez większych szans na promocję do wyższej ligi.

PROMNIK ŁASKARZEW - ORZEŁ UNIN 6:0 (3:0)

Bramki: Franciszek Sztylka 14`, 21`, 75`, 81`, Szymon Lipniacki 45+`, Maciej Nowakowski 85`
Składy: Promnik: Banaszek - Rojek, Sobieska, Kasprzak, Pielacki, Misiak, Bogucki, Zając, Lipniacki, Dominiak, Sztylka, ponadto zagrali: Nowakowski, Sęk, Stępniak**Orzeł:**Siarkiewicz - Zając, Talarek, Pielak, Piesio, M. Lis, Jaskólski, Zając, Rusak, Prusiński, S. Lis, ponadto zagrali: Król **Żółte kartki: Pielacki, Sztylka, Misiak - Piesio, M. Lis**

Filip Ogórek

GAR

eprasa.pl 16cf623126

Balas ze złotem. Srebro Bogusz. Brąz Turek i Czarneckiej. Dziewięć awansów

Nad Zalewem Muchawka w Siedlcach odbyły się regionalne Igrzyska Młodzieży Szkolnej w biegach na przełaj.

Od lewej: Zuzanna Turek, Lena Balas, Lidia Czarnecka

Reprezentanci naszego powiatu zdobyli cztery miejsca na podium: złoto, srebro oraz dwa medale brązowe. Ponadto łącznie wywalczyli dziewięć awansów na finały mazowieckie, które odbędą się wiosną przyszłego roku.

Złoty medal w kat. U-12 wywalczyła Lena Balas. W biegu na 800 m uczennica Szkoły Podstawowej w Pilawie nie miała sobie równych. W grupie U-14 na 1000 m wicemistrzynią została Paulina Bogusz ze Szkoły Podstawowej w Starym Pilczynie. Brąz na 800 w kategorii U-11 zdobyła Zuzanna Turek ze Szkoły Podstawowej nr 1 w Garwolinie oraz Lidia Czarnecka ze Szkoły Podstawowej nr 5 w Garwolinie na tym samym dystansie, ale w grupie U-12.

Awans do zmagań wojewódzkich wywalczyli:
- Lena Soszka - 4. miejsce - 800m U-11 SP w Michałówce
- Julia Purgal - 5. miejsce - 800m U-12 SP 1 w Łaskarzewie
- Karol Osiński - 6. miejsce 1000 m U-14 SP w Starym Pilczynie
- Oliwia Mućko - 9. miejsce 1000 m U-14 SP w Rudzie Talubskiej
- Adrian Bogusz - 9. miejsce - 1000 m U-12 SP w Starym Pilczynie

mp

Lekkoatleci Wilgi w czołówce klubów Mazowsza

Stanisław Buszta jest żywą legendą Wilgi. Jest jedynym szkoleniowcem sekcji lekkoatletycznej. Dzieci i młodzież odnoszą wielkie sukcesy pod wodzą znakomitego trenera. Oby tak dalej!

W ostatnich dniach w auli AWF-u w Warszawie odbyło się Walne Zgromadzenie Delegatów Warszawsko-Mazowieckiego Okręgowego Związku Lekkiej Atletyki. W zebraniu udział wzięło 108 delegatów z 83 klubów, które posiadają aktualna licencję PZLA.

Naszym przedstawicielem był trener Stanisław Buszta. W roli honorowego gościa wystąpił prezes PZLA Henryk Olszewski. Sprawozdanie z działalności za okres czterech lat przedstawił prezes Mazowieckiego Związku Tomasz Majewski - dwukrotny mistrz olimpijski w pchnięciu kulą, który podsumował organizacyjną i sportową działalność związku i klubów sportowych.

Województwo mazowieckie wyraźnie dominowało w minionym czteroleciu w kraju, zarówno pod względem zdobytych medali Igrzysk Olimpijskich, Mistrzostw Europy, Mistrzostw Polski w pięciu kategoriach wiekowych oraz w Ogólnopolskim Współzawodnictwie Sportowym Dzieci i Młodzieży.

Wilga znalazła się wśród wyróżnionych klubów przedstawionych w sprawozdaniu. - Zdobyliśmy trzy medale mistrzostw Polski oraz czwarte miejsce Szymona Głaszczki w mistrzostwach Europy U-18 w Jerozolimie w skoku w dal. Ponadto mamy w dorobku medale Głaszczki, miotacza Wiktora Sikory, biegaczki Aleksandry Borkowskiej, wieloboistów Eweliny Kucharskiej i Marcela Paciorka w Mistrzostwach Zrzeszenia LZS, a przede wszystkim 160 punktów zdobytych do OWS-DiM, co plasuje naszych lekkoatletów na bardzo wysokim, 13. miejscu w gronie 83 mazowieckich klubów - mówi Stanisław Buszta.

Taka pozycja Wilgi jest tym godniejsza podkreślenia, gdyż aktualnie w klubie na pięć kategorii wiekowych pracuje jeden szkoleniowiec, który nie dysponuje ani własną salą, siłownią, szatnią, magazynem czy stadionem, co jest pewnym ewenementem, nie tylko w skali wojewódzkiej.

Po ożywionej dyskusji wybrano nowe władze. Prezesem, zdecydowaną większością głosów, został Tomasz Majewski, a urzędującym sekretarzem Krzysztof Glinka.

mp

Pierwsze takie zawody

18 października o godz. 12:00 odbędzie się otwarcie wyremontowanego, miejskiego stadionu lekkoatletycznego CSiK przy ul. Sportowej 34.

Obiekt posiada sztuczną nawierzchnię z podstawowymi urządzeniami lekkoatletycznymi oraz nowymi trybunami z kabiną spikera. Z tej okazji odbędą się też zawody dla szkół podstawowych z Garwolina.

Przewidziane konkurencje to biegi na: 60 m, 100 m, 300 m i 600 m oraz sztafeta olimpijska (800+400+200+100 m).

Organizatorzy uroczystości szczególnie zapraszają byłych i obecnych, lekkoatletów Wilgi Garwolin wraz z rodzicami oraz wszystkich sympatyków sportu.

mp

GAR

Złote medale Wrony, Wrony i Mućki

Sześć medali wywalczyli przedstawiciele Margi BJJ Garwolin podczas turnieju Warsaw Open.

Spisali się rewelacyjnie. Dwukrotnie po złoty medal sięgnęli: Franciszek Mućko oraz Wiktoria Wrona. Z kolei Aleksander Wrona odebrał złoto i srebro.

mp

Opowiedz nam o sporcie

Organizujesz zawody sportowe? Chcesz, by było o nich głośno w prasie? Zadzwoń bądź napisz. Z pewnością artykuł ukaże się we „Wspólnocie". Zapraszamy do współpracy.

MATEUSZ POŁYNKA
polynka@24wspolnota.pl
507 074 748, 516 019 184

eprasa.pl 16cf623126

Wyższa Szkoła Gotowania na Gazie - spotkanie CXLI

Ceviche - gotujemy rybę w... lodówce!

Na cały pomysł wpadli podobno Indianie z dzisiejszego Peru jeszcze w czasach prekolumbijskich. Czy z rozmysłem, czy z przypadkiem, zauważyli, że jeśli skropią rybę większą ilością kwaśnego soku z limonek, po kilku chwilach zbieleje i stanie się krucha, tak jakby została ugotowana. Bez tłuszczu, ognia, wysiłku. Za to z jakim smakiem! Robimy ceviche!

Procedura jest tak prosta, jak tylko może być. W zasadzie może ograniczyć się do kilkunastu słów: **rybę kroimy w kostkę, zalewamy sokiem z cytrusów, solimy, czekamy 10 minut, posypujemy posiekanymi warzywami i zajadamy**. Ale w tym wypadku parę rzeczy trzeba wyjaśnić bliżej.

Niby każdy z nas uczył się w szkole biologii i chemii. Ale stojąc nad garnkami, nie wszyscy dumają nad tym, co tam w gruncie rzeczy dzieje się wewnątrz gotowanego albo smażonego kawałka mięsa. Otóż dochodzi tam do procesu denaturacji białek: tracą one swoją wewnętrzną, przyrodzoną strukturę - i to w sposób nieodwracalny. Mówiąc, że jajko jest ugotowane, mamy na myśli właśnie to, że białko „się ścięło". Dzieje się tak pod wpływem temperatury, ale nie tylko! Do tego samego dojść może pod wpływem działania kwasów. I tu jesteśmy już w domu! To ten patent!

Jeżeli delikatne mięso ryby zanurzymy w soku z limonki, osiągniemy taki efekt, jak po zanurzeniu go we wrzątku. Tyle że smakuje lepiej.

Świeże, dobrej jakości ryby możemy jeść na surowo. Nie chodzi tu tylko o sushi. Czymże zresztą innym jest nasz poczciwy, kochany śledź? Czy w płatach, czy w postaci tatara - jemy go na surowo. Słowami-kluczami są jednak właśnie **jakość i świeżość**. Tutaj trzeba być maksymalnie restrykcyjnym i konsekwentnym: ryba nie może być wcześniej mrożona, nie może leżeć w sklepowej ladzie kilka dni, nie może zacząć się nawet w minimalnym stopniu przebarwiać. Co paradoksalne: ryba nie może nawet po prostu pachnieć rybą. **Zero kompromisów.** Po zakupie rybę również cały czas przechowujemy w jak najniższej temperaturze.

Jeżeli chodzi o **gatunek**, z którego można zrobić dobre ceviche: nie mam pojęcia, co tam przyrządzali sobie peruwiańscy Indianie, ale w naszych warunkach polecam ryby morskie: **dorsza, tuńczyka, solę albo łososia.** Z jakiejś hodowlanej tilapii czy pangi nic dobrego nie wyjdzie.

Jeżeli kupiliśmy filety ze skórą, należy ją usunąć ostrym nożem.

Rybę kroimy **w kostkę**. Może być różnej wielkości. Póki nie dojdziemy do pewnej wprawy, która pozwoli nam ocenić czas macerowania ryby, umówmy się na kawałki **3/3 cm**, ważne, żeby były mniej-więcej równe. Pokrojoną rybę zalewamy **świeżo wyciśniętym sokiem** tak, żeby była **zupełnie przykryta**. Klasyczne przepisy przewidują użycie **limonek**, ale możemy użyć też soku z cytryn, a nawet dodać odrobinę pomarańczy albo grejpfruta. **Odstawiamy do lodówki**. Ponieważ ryba rybie i cytryna cytrynie nierówna, przyjmijmy, że wystarczy nam około kwadransa. Na wszelki wypadek zawsze przecinam jeden **kawałek kontrolny.**

Kluczowe jest złapanie balansu i momentu, w którym ryba jest już biała i krucha, ale kwaśność nie przykryła zupełnie jej naturalnej dobroci.

Dodatkiem do ceviche są **posiekane drobno warzywa**. Rozmaitych kolorów papryki, pozbawione pestek jędrne pomidory albo ogórki, szczypior - co komu serce i wyobraźnia dyktują. Absolutnie niezbędne są tylko dwa: pokrojone w kostkę **awokado** (w towarzystwie soku z cytrusów nie ściemnieją!) oraz **kolendra**. Do tego odrobina soli morskiej, białego pieprzu, może kropelka oliwy i gotowe. Podaję w towarzystwie pszennej bułeczki. Efektownie wyglądają też rozłożone na trójkątnych kawałkach podpieczonej tortilli.

Zbigniew Smółko

Pół kilograma idealnie świeżych filetów z łososia albo dorsza
200 ml soku z cytryny albo limonki
awokado
kolendra
papryka
czerwona cebula
ogórek ze skórką
sól morska
biały pieprz
oliwa

KRZYŻÓWKA

Szyfrator
W parze z hubk¹
Miasto koncernu Orlen
Brat Kaina
Moneta arabska
W d³oni Temidy
Wytyczona droga
Miasto na Kiusiu
Magazyn krwi
Impreza sportowa
... Kultury i Nauki
Chluba ka¿dej bacœki
Ch³odny kompres
Historia rodziny
DŸwiêku na tacœmie
D³aha rzecz
Darmocha
Jeden z owoców
Po jedynce
Barbie
Stoi w Egerze
Element d³ugopisu
Przerywnik filmowy
Bius-tonosz
By³a ni¹ d¿uma
Domek na dzia³ce
Burzono nim mury
Forma zaliczki
Papierowy rulon
Trzês¹ca siê topola
Namaszczenie króla
Na niej osnuta fabu³a
Ci¹gnie j¹ kulis
Ar na tablicy
Kolega stratega
Kot lub dywan
Szkolna lub balowa
Usuwa j¹ monter
Pieœñ tenora
Barwny w powieœci
"King ...", film
Bolesne miejsce
Z³ota z drzewa
Du¿y gar kuchenny
Du¿e u pelikana
Pokój Wisza
Piêkny œpiew ptaka
Coœ dla ministra
Szkoda jej na rosó³

1	2	3	4	5	6	7	8	9	10	11	12	13	14	15	16	17	18	19	20	21	22	23	24

REG GAR

eprasa.pl 16cf623126