ISSN 2658-2686
Numer w sprzedaży do 28.11.2024

DZIENNIK GOLENIOWSKI

POLSKI WYDAWCA
Goleniów • Maszewo • Stepnica • Przybiernów

Nr 47 (251) *Cena 4,70 zł (w tym 5% VAT)* 22 listopada 2024 r. Nakład 3000 / ISSN 2658-2686

Pomorze Zachodnie 2024 Rok Rowerowy

Spotkania właściciela żwirowni z mieszkańcami

Uciążliwa kopalnia

Strażacy odznaczeni

W. Drewniak - Historia bez cenzury

Spotkanie samorządowców

Burmistrz Sypień na Konwencie

Historie przywiezione

Wystawa unikalnych zdjęć

Gmina STEPNICA

Kocie szczęśliwe zakończenie

„Media społecznościowe wyrządzają krzywdę naszym dzieciom”

Otrzymali Złote Gryfy

Gmina PRZYBIERNÓW

Oczyszczalnię czeka modernizacja

Pozyskano ponad 15 litrów krwi

Gmina MASZEWO

Radzankowe warsztaty nerwowe

REKLAMA

Budujemy domy
wraz z materiałami
(oraz wykończeniem wnętrz).
Tel. 668 443 352

REKLAMA

mgr matematyki
KOREPETYCJE
szkoła średnia, wyższa, matura
tel. 501 261 275
www.matematykagoleniów.pl

REKLAMA

Sprzedam działki
pod zabudowę
mieszkaniową w Goleniowie
Tel. 733 593 591

REKLAMA

AGENCJA OBROTU NIERUCHOMOŚCIAMI 500700758
RYNEK PIERWOTNY I WTÓRNY
KUPNO | SPRZEDAŻ | NAJEM | WYNAJEM | DZIERŻAWA | ZAMIANA || DOMY | MIESZKANIA | DZIAŁKI | LOKALE | MAGAZYNY | HALE | OBIEKTY KOMERCYJNE
WWW.KERNER-NIERUCHOMOSCI.PL

eprasa.pl 1706022791

Nasz Felieton

„Media społecznościowe wyrządzają krzywdę naszym dzieciom”

1. „Media społecznościowe wyrządzają krzywdę naszym dzieciom” – powiedział australijski premier Anthony Albanese na konferencji prasowej, zwołanej kilka dni temu w związku z ogłoszeniem przez rząd Australii przepisów zakazujących korzystania z mediów społecznościowych przez młodzież poniżej 16. roku życia. Przepisy mają wejść w życie w przyszłym roku.
2. Premier zwrócił uwagę na istotne zagrożenia dla zdrowia zarówno fizycznego, jak i psychicznego dzieci i młodzieży, wynikające z nieograniczonego ich dostępu do mediów społecznościowych. Australia testuje system weryfikacji wieku, który ma pomóc w blokowaniu dzieciom dostępu do platform mediów społecznościowych. Polityka Australii w tym zakresie jest jedną z najbardziej rygorystycznych, ale to nie tylko rząd Australii już zorientował się, że dla dobra kolejnych pokoleń trzeba podejmować szybkie i zdecydowane działania.
3. Wiele krajów zobowiązało się bowiem także do ograniczenia korzystania przez dzieci z mediów społecznościowych poprzez wprowadzanie odpowiednich przepisów- czytamy w krajowym serwisie Press. W zeszłym roku Francja zaproponowała zakaz korzystania z mediów społecznościowych dla osób poniżej 15. roku życia. Tam jednak użytkownicy mogli uniknąć tego zakazu za zgodą rodziców. Stany Zjednoczone od dawna wymagają od firm technologicznych uzyskiwania zgody rodziców na dostęp dla dzieci poniżej 13. roku życia.
4. W USA aktualnie toczy się 25 procesów przeciwko firmie Meta Platforms- Marka Zuckeberga o uzależnianie dzieci od mediów społecznościowych. Powodowie wnieśli roszczenia na podstawie prawa 13 stanów USA. Wśród 25 pozwów znajduje się kilkaset wniosków złożonych przez rodziny dzieci i okręgi szkolne, które domagają się odszkodowania od Meta, Alphabet Google, TikToka i Snapa. Dziesiątki prokuratorów generalnych prowadzi podobne sprawy przeciwko Meta, łącząc jej platformy mediów społecznościowych ze stanami lękowymi, depresją, bezsennością oraz ingerencją w edukację i życie codzienne.
5. Od dawna publikuję w swoich felietonach informacje z całego świata świadczące o tym, że cywilizowane i to wysoko, kraje prowadzą - i to już na szczeblu rządowych- konsekwentną walkę z różnego rodzaju internetowym uzależnianiem jakim bardzo szybko ulegają zwłaszcza dzieci i młodzież. Pisałem np. o urzędowym powrocie w systemie edukacyjnym Finlandii- notabene powszechnie uważanym za najlepszy na świecie- do używania książek drukowanych i pisania ręcznego z ograniczeniem maksymalnie w szkołach używania komputerów i laptopów. Zakaz komórek w szkołach to już standard światowy i obowiązuje nawet w Chinach - jak wiadomo jednocześnie czołowym światowym producencie smartfonów- innym sprzedają, ale swoje dzieci chronią, bo dobrze znają zagrożenia.
6. Wszystkie te działania wielu państw, to w żadnym razie nie efekt mody politycznej, czy jakiegoś renesansu „średniowiecza”, ale skutek alarmujących badań naukowców, którzy dzisiaj ponad wszelką wątpliwość udowodnili wysoce negatywny wpływ różnych form tzw. cyfryzacji na rozwój dzieci i młodzieży i to nie tylko rozwój osobowościowy, ale także intelektualny - nie wspominając o fizycznym.
7. Pisze o tym w felietonach tylko dlatego, że popularne, czyli powszechne media- poza specjalistycznymi- w Polsce o tym milczą. Piszą głównie dlatego, że nie tylko nie ma dyskusji publicznej w tej palącej sprawie, ale rządzący w Polsce idą wręcz w zupełnie innym kierunku jak czyni to cywilizowany świat.
8. Co zatem robi nasz rząd? Otóż zamiast pójść po rozum do głowy i zobaczyć co się dzieje w temacie choćby w głównych europejskich, skądinąd unijnych krajach, nasz rząd dumnie niesie „kaganek postępu”, który w istocie jest zaczynem pożogi, która trawi dusze i umysły młodych Polaków.
9. Gdy zatem w Finlandii wyrzuca się komputery ze szkoły nasz rząd kupuje je młodzieży i rozdaje za darmo, a w tym roku ogłasza na dodatek wielki rządowy program pod zniewalającą nazwą „Cyfrowa Szkoła” - „*W szkołach pojawią się koordynatorzy cyfrowej edukacji, placówki dostaną laptopy i szybki internet, a nauczyciele zostaną przeszkoleni tak, by korzystać z aktualnych technologii. To tylko część założeń Polityki Cyfrowej Transformacji Edukacji* - pieje o tym z zachwytem na Interii jakaś niedouczona dziennikareczka.
10. Gdy wielcy tego świata -także włącznie z Papieżem – zasiadają, aby szybko opracować ustanowić ramy prawne zapobiegające zagrożeniom- nie tylko etycznym, ale zupełnie konkretnym egzystencjalnym- wynikającym z rozwoju AI (na tzw. Sztucznej Inteligencji dzisiaj kokosy robią właśnie właściciele głównych światowych mediów społecznościowych) to nasz rząd w ubiegłym tygodniu ogłasza- z emfazą ślepej kury co to..- decyzję **p**owołania rządowego Funduszu Sztucznej Inteligencji. *Rada Funduszu ma koordynować wydatki i działania w obszarze inwestycji w sztuczną inteligencję w Polsce. Jednocześnie szef resortu cyfryzacji zapowiada wydanie **1 miliarda złotych!** na działania związane z rozwojem AI.*- czytamy w oficjalnym komunikacie
11. Do czego jak do czego, ale do rozumu rządzących to Polacy szczęścia nie mają ..i to niezalenie jakiego koloru ideowego ci rządzący są.

Marek Słomski

Zbiórka krwi przed Komendą

Pozyskano ponad 15 litrów krwi

W czwartek, 14 listopada, przed Komendą Powiatową Policji w Goleniowie odbyła się akcja krwiodawstwa. W jej trakcie zebrano imponującą ilość krwi. Uczestniczyło w niej prawie czterdzieści osób.

Akcja krwiodawstwa, zorganizowana we współpracy z Klubem Honorowych Dawców Krwi PCK „Strażak” Goleniów odbyła się w czwartek, 14 listopada, pod goleniowską Komendą Policji. Chęć podzielenia się krwią wyraziło aż trzydzieści siedem osób, krew zaś pobrano od trzydzieści czterech z nich. Dzięki temu udało się zebrać łącznie imponującą ilość 15 litrów i 300 mililitrów tej życiodajnej cieczy.

Wydarzenie to pokazało jak wielką siłą może być wspólne działanie dla szczytnego celu. Pozyskana krew będzie mogła być wykorzystana w celu ratowania zdrowia i życia osób jej potrzebujących, na przykład poszkodowanych w wyniku wypadków drogowych.

Dla wszystkich krwiodawców – wielkie brawa!

DD

Mobilny punkt poboru krwi stanął pod Komendą Policji (fot. Policja Goleniów)

Krew oddały trzydzieści cztery osoby (fot. Policja Goleniów)

OGŁOSZENIE

Burmistrz Gminy Goleniów informuje

o wywieszeniu na tablicy ogłoszeń w Urzędzie Gminy i Miasta w Goleniowie

ogłoszenia o naborze na wolne stanowisko pracy

Inspektor ds. drogownictwa w Wydziale Gospodarki Gminnej w Urzędzie Gminy i Miasta w Goleniowie

Wymagane dokumenty aplikacyjne należy składać osobiście w siedzibie Urzędu w Biurze Obsługi Interesanta lub pocztą na adres Urzędu w zamkniętej kopercie z dopiskiem**: Dotyczy naboru na stanowisko Inspektor ds. drogownictwa w Wydziale Gospodarki Gminnej w Urzędzie Gminy i Miasta w Goleniowie** w terminie do dnia 29.11.2024 r. do godz. 12.00 (decyduje data wpływu do Urzędu).

Informacje dotyczące ogłoszenia można uzyskać w kadrach Urzędu Gminy i Miasta w Goleniowie – tel. 91 46 98 207 oraz pod adresem www.goleniow.pl.

eprasa.pl 1706022791

Spotkania właściciela żwirowni z mieszkańcami

Uciążliwa kopalnia

W czwartek, 14 listopada, odbyło się spotkanie mieszkańców Mostów wraz z nowym właścicielem położonej tam żwirowni. W trakcie burzliwej, kilkugodzinnej dyskusji starał się on rozwiać obawy i wątpliwości mieszkańców.

Żwirownia w Mostach już od wielu lat jest źródłem niepokoju dla okolicznych mieszkańców. Nie tak dawno temu zaś zmienił się jej właściciel. W ubiegły czwartek, 14 listopada, w sali Arkadia w Mostach odbyło się spotkanie okolicznych mieszkańców z nim. Uczestniczyli w nim również przedstawiciele Urzędy Gminy i Miasta Goleniów, Urzędu Marszałkowskiego, Starosta Powiatu Goleniowskiego, a także radni gminni i powiatowi.

Mieszkańcy wyrażali swoje obawy i wątpliwości (fot. Gm. Goleniów)

W spotkaniu uczestniczyło wielu mieszkańców oraz reprezentantów instytucji (fot. Gm. Goleniów)

Dyskusja trwała kilka godzin i omówione zostały zagadnienia dotyczące działalności kopalni. Okoliczni mieszkańcy wyrazili wiele swoich wątpliwości i obaw, które nowy właściciel starał się rozwiać. Czy skutecznie czy też nie, to już jest kwestia dyskusyjna. Uczestniczący w spotkaniu Burmistrz Gminy Goleniów zapewnił mieszkańców o jego wsparciu. Zadeklarował również, że wystąpi do prokuratury w celu uzyskania informacji na temat prowadzonej działalności żwirowni i będzie bacznie monitorować dalszy rozwój sytuacji.

DD

Historia bez cenzury w Bibliotece

Spotkanie z Wojciechem Drewniakiem

W goleniowskiej Bibliotece odbyło się spotkanie autorskie z Wojciechem Drewniakiem, historykiem, pisarzem i twórcą kanały Historia Bez Cenzury. Opowiadał on na nim o, a jakże, historii w typowy dla siebie sposób.

Wojciech Drewniak to pasjonat historii jak mało kto. I jak mało kto potrafi o niej opowiadać. Jest twórcą i prowadzącym programu Historia Bez Cenzury, który można oglądać na kanale o takiej samej nazwie na serwisie YouTube. Kanał ów opowiada oczywiście o historii, w dużej części skupiając się na historii Polski. Wojciech Drewniak nie opowiada o niej jednak w sposób „szkolny i nudny", ale z istnym pazurem. Czyli właśnie bez cenzury. Nie szczędzi w anegdotkach i mniej znanych ciekawostkach, wszystko okraszając humorem.

W goleniowskiej Biblotece gościł Wojciech Drewniak (fot. Miejska i Powiatowa Biblioteka Publiczna w Goleniowie)

Nie jest więc niczym dziwnym, że jego kanał jest bardzo popularny, szczególnie wśród młodzieży szkolnej. Niejednemu pomógł on zdać sprawdziany z historii!

W poniedziałek, 18 listopada, Wojciech Drewniak zawitał do Goleniowa. W Bibliotece odbyło się spotkanie autorskie z nim, które cieszyło się sporym zainteresowaniem. Jak można było się spodziewać, było ono pełne ciekawostek historycznych opowiadanych w sposób dobrze znany z programu. Wojciech Drewniak jak mało kto potrafi opowiadać o historii z humorem i lekkością, dzięki czemu wiedz dobrze zapada w pamięci.

Po prelekcji nie zabrakło czasu na zdjęcia, autografy i indywidualne rozmowy – każdy, kto chciał, mógł zamienić z gościem kilka słów i zabrać do domu wyjątkową pamiątkę, w postaci książki z podpisem.

DD

Zerowym zaskoczeniem było to, że spotkanie wzbudziło duże zainteresowanie (fot. Miejska i Powiatowa Biblioteka Publiczna w Goleniowie)

Pierwsze śniegi za płoty

W prawie każdym sezonie jesienno-zimowym przychodzi ten czas, kiedy niebo zasłaniają gęste chmury z których zaczyna padać biały puch. I tak właśnie stało się we wtorek. „Odhaczone" mamy pierwsze opady śniegu w tym sezonie. Biały opad zakrył ziemię na pewien czas, lecz nie było go wiele i stosunkowo szybko stopniał. Jednak z pewnością nie jest to ostatni raz i już niebawem konieczne będzie wyciągnięcie łopat do odśnieżania. Na chwilę obecną, jak widać na zamieszczonym obok zdjęciu, jesień wciąż walczy.

REKLAMA

JF. FURMAŃCZYK

KOMPLEKSOWE USŁUGI POGRZEBOWE

www.furmanczyk.com.pl; asfurmanczyk@poczta.onet.pl; jfnowogard@poczta.onet.pl

TRUMNY • URNY • PRZEWOZY
NAGROBKI • GROBOWCE
KWIATY • WIEŃCE • WIĄZANKI

GOLENIÓW ul. Nowogardzka 3 tel. 91 418 54 48
NOWOGARD ul. Cmentarna 1a, tel. 913 921 466
ul. Nadtorowa 3a, tel. 913 920 577

eprasa.pl 1706022791

Spotkanie samorządowców

Burmistrz Sypień na Konwencie

Ponad setka samorządowców z całego regionu uczestniczyła w Konwencie Wójtów, Burmistrzów i Prezydentów Województwa Zachodniopomorskiego. Zjawili się na nim również nasi reprezentanci, w tym Burmistrz Gminy Goleniów Krzysztof Sypień.

Reprezentanci samorządów z regionu spotkali się na Konwencie Wójtów, Burmistrzów i Prezydentów Województwa Zachodniopomorskiego. Spotkanie to zgromadziło ich ponad setkę, w tym samorządowców z terenu powiatu goleniowskiego.

W trakcie tego spotkania omawiane były kluczowe zagadnienia związane z funkcjonowaniem jednostek samorządu terytorialnego.

Tematami poruszanymi w trakcie Konwentu było m.in.:

- Pozyskiwanie funduszy europejskich – jak efektywnie wykorzystać dostępne środki unijne, co ma kluczowe znaczenie dla realizacji lokalnych inwestycji i projektów rozwojowych.

- Finansowanie pomocy społecznej – perspektywy finansowania działań z zakresu polityki społecznej, które mają na celu wsparcie mieszkańców najbardziej potrzebujących oraz poprawę jakości życia w regionie.

- Zmiany w gospodarce odpadami – nowe rozwiązania i przepisy dotyczące gospodarki odpadami, które mają na celu poprawę efektywności systemu oraz ochronę środowiska.

- Innowacyjne rozwiązania dla mieszkańców – możliwości wprowadzenia nowoczesnych technologii i rozwiązań, które mogą przyczynić się do poprawy jakości życia lokalnej społeczności.

Wielkopolska Akademia Nauki i Rozwoju zaś przedstawiła prezentację dotyczącą realizacji planów ogólnych. Miała ona wesprzeć samorządy w planowaniu przestrzennym i skuteczniejszym zarządzaniu rozwojem gmin.

DD

Historie przywiezione

Wystawa unikalnych zdjęć

W Miejskiej i Powiatowej Bibliotece Publicznej w Goleniowie trwa obecnie wystawa unikalnych zdjęć wykonanych w latach 1945-1970 przez Mariana Dałkiewicza, pierwszego goleniowskiego fotografa. Przedstawia ona fragmenty z życia ówczesnych mieszkańców miasta i jego okolic.

Zdjęcia Mariana Dałkiewcza kilka lat temu odnaleziono w zakamarkach domu przy ul. gen. S. Grota-Roweckiego 3, gdzie państwo Zofia i Marian Dałkiewiczowie mieszkali i gdzie mieściła się pracownia fotograficzna. Pudełka pełne szklanych negatywów znaleźli mieszkańcy domu prawie 50 lat po śmierci fotografa. Docenili wartość znaleziska i zamiast potraktować je jak śmieci, przekazali je w ręce Jacka Panka, który zorientował się, że są to studyjne portrety pierwszych mieszkańców polskiego Goleniowa i okolicznych wsi. Niestety, niepodpisane. Zeskanowane negatywy zostały zamieszczone na internetowej stronie www.fotohistorie.goleniow.pl z apelem, by oglądający dali znać, jeśli kogoś poznają. Nie oczekiwanym efektem było odnalezienie kolejnych setek szklanych negatywów, które obecnie są już zamieszczone na wspomnianej stronie. Wciąż trwa ustalanie, kto jest na fotografiach, apel o przeglądanie zbioru jest wciąż aktualny! Na wystawie w bibliotece będzie można obejrzeć część zbioru. Część, bo całość to obecnie 1172 zdjęcia, ścian by w Goleniowie zabrakło na całość!

Wystawa przyciągnęła niemałą uwagę (fot. Goleniowskie Fotohistorie)

Wystawę otworzyła seria spotkań tematycznych związanych właśnie ze wspomnieniami z dawnego Goleniowa oraz sztuką fotografii. Odbyły się również prelekcje. Wystawę można obejrzeć jeszcze dziś i jutro.

Prelegenci:

Paweł Kula

Artysta wizualny i edukator. Konstruuje prymitywne kamery fotograficzne oraz archaiczne zabawki optyczne. Wykorzystuje światłoczułość roślin, fotografię bezkamerową i ekstremalnie długie czasy naświetlania. Śledzi ruchy Słońca i gwiazd. Współtwórca idei i metody solarygrafii. Prowadzi warsztaty kreacyjne inspirowane historią fotografii i praktykami DIY. Mieszka w Szczecinie.

Karolina Ćwiek-Rogalska

Doktorka kulturoznawstwa, bohemistka i etnolożka, pracuje w Instytucie Slawistyki Polskiej Akademii Nauk w Warszawie. Dzięki licznym stypendiom, m.in. Fundacji na rzecz Nauki Polskiej, Narodowej Agencji Wymiany Akademickiej czy Fundacji Fulbrighta, prowadziła badania w instytucjach w Czechach, Niemczech, Wielkiej Brytanii i Stanach Zjednoczonych. Jest laureatką Nagrody Naukowej tygodnika „Polityka" (2022 rok) w kategorii nauk humanistycznych i Narodowego Centrum Nauki w kategorii nauki humanistyczne, społeczne i o sztuce (2023). Autorka wielu publikacji naukowych i książek - wydanej ostatnio „Ziemie. Historie odzyskiwania i utraty" oraz „Zapamiętane w krajobrazie. Krajobraz czesko-niemieckiego pogranicza w czasach przemian". Prowadzi europejski projekt badawczy, dotyczący porównania tworzenia się kultur na terenach, na których po II wojnie światowej w Polsce, Czechach i Słowacji doszło do wymiany ludności. Jest przewodniczącą Rady Muzeum Ziemi Wałeckiej.

Michał Korhel

Pracownik naukowy Instytutu Slawistyki PAN, gdzie w ramach projektu ERC StG „Spectral Recycling" bada kultury przesiedleńcze w Polsce i na Słowacji po 1945 roku. Korhel jest także doktorantem na Uniwersytecie Jana Evangelisty Purkyně w Uściu nad Łabą i Uniwersytecie w Lipsku. Jego główne zainteresowania badawcze to historia dzieciństwa, studia nad pamięcią i kulturoznawstwo.

Red.

Wystawa prezentuje wiele zdjęć

Ma mapie pozaznaczane są miejsca pochodzenia ludzi, którzy przyjechali do Goleniowa i są na zdjęciach

Można znaleźć stare rodzinne zdjęcia

eprasa.pl 1706022791

Złote Odznaki wręczone

Honorowe Gryfy dla mieszkańców Gminy

Dwaj mieszkańcy Gminy Goleniów zostali uhonorowani Złotymi Odznakami Honorowymi Gryfa Zachodniopomorskiego. Mieczysław Anczarski oraz Mirosław Chamera zostali wyróżnieni za ich długoletnią działalność.

Złote Odznaki Gryfa Zachodniopomorskiego są wyrazem uznania dla osób, które poświęciły wiele lat na działalność i pracę na rzecz społeczności. I takimi właśnie odznaczeniami zostali uhonorowani dwaj mieszkańcy Gminy Goleniów.

Mieczysław Anczarski oraz Mirosław Chamera zostali odznaczeni za ich długoletnią działalność na rzecz społeczności oraz wkład w rozwój województwa zachodniopomorskiego. Odznaki wręczył pan Adam Fedeńczak - Radny Województwa Zachodniopomorskiego, w imieniu Zarządu Województwa Zachodniopomorskiego.

Mieczysław Anczarski służbę wojskową rozpoczął w roku 1950. Pełnił ją przez trzydzieści sześć lat, kiedy to odszedł na zasłużoną emeryturę w roku 1986. W trakcie swojej służby w wojsku był wieloletnie odznaczany, między innymi Brązowym, Srebrnym i Złotym Medalem „Siły Zbrojne w Służbie Ojczyzny" oraz Srebrnym i Złotym Krzyżem Zasługi. Zakończenie służby nie oznaczało jednak zakończenia jego działalności. Aktywnie udzielał się w lokalnych organizacjach społecznych. Był członkiem zarządu Związku Działkowców oraz Stowarzyszenia Seniorów Lotnictwa Wojskowego. Pan Anczarski inicjował współpracę pomiędzy organizacjami pozarządowymi, co przyczyniło się do poprawy warunków życia seniorów w regionie. Jego działania obejmowały organizację wydarzeń patriotycznych, takich jak obchody Dnia Flagi czy Święta Niepodległości, a także współpracę ze szkołami w celu przybliżenia młodzieży historii Wojska Polskiego i regionu.

Mirosław Chamera jest pedagogiem, który przez dziesięciolecia pełnił funkcję nauczyciela, kierownika i ostatecznie dyrektora Szkoły Podstawowej w Goleniowie. Pracował w edukacji od 1953 roku. Jest on zasłużonym działaczem Związku Harcerstwa Polskiego, który aktywnie angażował się w wychowanie młodzieży, promując wartości patriotyczne oraz historyczne. Pan Chamera był również współtwórcą licznych inicjatyw społecznych, mających na celu poprawę warunków życia mieszkańców i promocję lokalnych tradycji. Jego praca na rzecz Goleniowa oraz całego województwa zachodniopomorskiego została nagrodzona m.in. Krzyżem Kawalerskim Orderu Odrodzenia Polski.

Serdecznie gratulujemy obu panom oraz dziękujemy za ich działalność dla społeczności Gminy Goleniów!

DD

Mieczysław Anczarski (po lewej) i Mirosław Chamera (po prawej) (fot. Gm. Goleniów)

Dmuchawiec zaprasza

Bieg Mikołajkowy już niebawem

Zgodnie z tradycją i w tym roku odbędzie się Bieg Mikołajkowy. Będzie on miał miejsce w sobotę, 7 grudnia. Pobiec będą miały okazję nie tylko dzieci, ale i dorośli.

Początek grudnia oznacza Mikołajki, a Mikołajki w Goleniowie oznaczają Bieg Mikołajkowy. Nie inaczej będzie i w tym roku. Stowarzyszenie Dmuchawiec Goleniów po raz kolejny organizuje to wydarzenie.

Odbędzie się ono w sobotę, 7 grudnia, w Parku 750-lecia Goleniowa od godziny 12:00. W tym roku pobiec będą mogły zarówno dzieci w wieku do 13 lat jak i dorośli. Start w biegu jest odpłatny. Wpisowe wynosi 10 zł. Oba biegi, dla dzieci i dorosłych, mają również limity uczestników. Dzieci pobiegną trzy setki, dorosłych zaś pięćdziesiąt osób. Warto więc pospieszyć się ze zgłoszeniami. A ruszyły one już w poniedziałek, 18 listopada. Można ich dokonać z pośrednictwem strony internetowej Stowarzyszenia Dmuchawiec – www.dmuchawiec.goleniow.pl.

Dla każdego z zapisanych biegaczy na mecie czekać będzie medal oraz prezencik od Mikołaja. Zapraszamy!

Sponsorzy i partnery: Eviosys, Ośrodek Sportu i Rekreacji w Goleniowie, Starostwo Powiatowe w Goleniowie, KIK BUD Krzysztof Piotrowski, NETBUD, Intermarche Goleniów.

Zadanie dofinansowane ze środków Gminy Goleniów. *DD*

W ubiegłym roku zimowa aura dopisała. Ciekawe więc jak będzie w tym roku (fot. Stowarzyszenie Dmuchawiec)

Brązowe odznaki wręczone

Strażacy odznaczeni

Dwaj strażacy z goleniowskiej jednostki zostali wyróżnieni brązową odznaką „Zasłużony dla ochrony przeciwpożarowej". Uroczystość nadania odbyła się w piątek, 15 listopada, w Szczecinie.

Odznaka „Zasłużony dla ochrony przeciwpożarowej" jest odznaczeniem nadawanym za wykazanie wyjątkowej ofiarności i odwagi w bezpośrednich działaniach ratowniczych w czasie pożaru, klęski żywiołowej lub innego miejscowego zagrożenia, a także za długoletnią ofiarną służbę lub działalność społeczną na rzecz ochrony przeciwpożarowej. Nadaje ją minister właściwy do spraw wewnętrznych.

I taką właśnie odznaką zostali odznaczeni dwaj strażacy z Komendy Powiatowej Państwowej Straży Pożarnej w Goleniowie. Trafiła ona do asp. Piotra Szadkowskiego oraz asp. Łukasza Wojdyły.

Uroczystość odbyła się w piątek 15 listopada 2024 roku w Sali Rycerskiej Zachodniopomorskiego Urzędu Wojewódzkiego w Szczecinie z okazji Narodowego Święta Niepodległości

Odznaczonym strażakom dziękujemy za ich służbę oraz gratulujemy. Życzymy dalszych sukcesów.

DD

Dwaj strażacy z Goleniowa odznaczeni zostali brązowymi odznakami (fot. KP PSP Goleniów)

eprasa.pl 1706022791

Rozważanie na niedzielę

Królestwo Chrystusa nie jest z tego świata

Słowa Ewangelii według Świętego Jana: *Piłat powiedział do Jezusa: «Czy Ty jesteś Królem żydowskim?» Jezus odpowiedział: «Czy to mówisz od siebie, czy też inni powiedzieli ci o Mnie?» Piłat odparł: «Czy ja jestem Żydem? Naród Twój i arcykapłani wydali mi Ciebie. Co uczyniłeś?» Odpowiedział Jezus: «Królestwo moje nie jest z tego świata. Gdyby królestwo moje było z tego świata, słudzy moi biliby się, abym nie został wydany Żydom. Teraz zaś królestwo moje nie jest stąd». Piłat zatem powiedział do Niego: «A więc jesteś królem?» Odpowiedział Jezus: «Tak, jestem królem. Ja się na to narodziłem i na to przyszedłem na świat, aby dać świadectwo prawdzie. Każdy, kto jest z prawdy, słucha mojego głosu».* (J 18, 33b-37)

Będę kontemplował Jezusa postawionego przed Piłatem. Stoi w cierniowej koronie, skrwawiony, ubiczowany, ze związanymi rękami. Milczy. Usłyszę pytanie wpatrującego się w Niego namiestnika: „Czy Ty jesteś Królem?".

Jakie uczucia rodzą się we mnie, kiedy widzę cierpiącego Jezusa? Wejdę z Nim w serdeczną, osobistą rozmowę. Wyobrażę sobie, że stoi przede mną. Będę wpatrywał się w Niego przez dłuższy czas. Spróbuję objąć Go z czułością i odczuć na sobie Jego obolałe, słabe ciało.

Przypomnę sobie moje ulubione modlitwy, pieśni, piosenki, w których nazywam Jezusa moim Panem i Królem. Uświadomię sobie, że Jezus pyta mnie, jak zapytał Piłata: „Czy to mówisz od siebie?". Zapytam siebie: Czy godzę się na takiego Jezusa-Króla?

Wpatrując się w Jezusa związanego, pobitego i w cierniowej koronie, usłyszę, jak mówi do mnie: „Królestwo moje nie jest z tego świata". Zaprasza mnie do życia wolnego od przemocy, zemsty.

Czy zostałem kiedyś poniżony jak Jezus? Czy potrafi ę przebaczyć moim krzywdzicielom? Czy wierzę w ostateczne zwycięstwo i panowanie Jego miłości?

Jezus zwierza mi się, dlaczego obrał taką drogę. Chce, abym nauczył się od Niego życia w prawdzie. Czy chcę bezwarunkowo przyjąć wszystko, co mówi mi w Ewangelii? Czy są w Ewangelii prawdy, które budzą we mnie lęk i opór?

Przytulę się do Jezusa w cierniowej koronie. Pomyślę, że przyjął na siebie wszelkie grzechy mojej obłudy, nadużywania władzy, aby osiągnąć własne cele. Zaproszę Go do swojego życia, aby w Nim panował. Wyznam Mu, że jest moim Królem.

Krzysztof Wons SDS

Warto przeczytać

Rafał Kosik „Bez przypadku"

Night City – miasto snów. Ale czy dla każdego? To już niekoniecznie. W roku 2077 zostało ono uznane najgorszym miejscem do życia w Ameryce Północnej. Powody? Błyskawicznie rosnąca przestępczość, dramatycznie niski standard życia, korupcja. Miasto snów. Tak, jeśli jesteś korposzczurem, wtedy jest to raj na Ziemi. Pełen frajerów do ograbienia i taniej siły roboczej. Albo członkiem gangu. Przeżarta korupcją policja i niekompetentni politycy tylko ułatwiają sprawę. Ale jeśli jesteś zwykłym zjadaczem chleba? Cóż, już nie bardzo. No, chyba że weźmiesz sprawy w swoje ręce.

„Bez przypadku" opowiada właśnie o takich „zwykłych-niezwykłych" zjadaczach chleba. Ich los nie jest jednak ich wyborem, lecz częścią większego spisku i szantażu. Były żołnierz, tancerka z nocnego klubu, korporacyjna negocjatorka, chirurg wszczepiający ludziom cybernetyczne ulepszenia, urzędas o gangsterskich ambicjach i nastoletni utalentowany haker muszą połączyć siły aby dokonać skoku niemożliwego. Czy im się to uda? Czy też Night City, ze swoimi brutalnymi przestępcami o ciałach zmodyfikowanych wszczepami, bezdusznymi korporacjami i skorumpowaną policją ich pożre, tak jak wielu przed nimi?

Tego właśnie dowiecie się z tego thrillera akcji osadzonego w dystopijnym świecie wykreowanego przez Mike'a Pondsmith'a i szerzej znanym polskiej publice z gry komputerowej „Cyberpunk 2077". Zanurzcie się w ten pełen zszarganych nadziei i perspektyw świat. Stańcie naprzeciw korporacjom, bezwzględnym gangom i horrorowi, który czyha za tajemniczym „Blackwall". Jednak pamiętajcie. W Night City nie ma dobrych zakończeń.

Daniel Denderski

Kącik poetycki

Nie dogoniony mija czas
Za zakrętem
Prosta droga jest
Po ciemnej nocy
Życie budzi się
Po smutku
Radość powraca też
Po uśmiechu
Następny uśmiech jest
Tak szybko mijają dni
Tak szybko minęło tyle lat
Czas dzieciństwa
Czas dojrzewania
Był czas młodości
Pełen energii i sił
Po takiej drodze
Odpoczynek należy się
Teraz jest czas na czas
Spokoju i wyciszenia
Wspomnień miłych chwil
Radości z każdych dni
Czas
Siódmej dekady
Kolejnych szczęśliwych dni
Piękny jest to czas

Andrzej Dyguda, 17.11.2024

Kącik artystyczny

Żyrafa

Prezentujemy kolejną prace w kąciku artystycznym w Dzienniku Goleniowskim. Tym razem nadesłała ją nam Magda Zajdel. Przedstawia ona żyrafę z dość nietypową miną. Autorka nie zdradziła nam dlaczego ów żyrafa ma taką minę, więc można popuścić wodze fantazji i zinterpretować ją w dowolny sposób. Wszak na tym właśnie polega podziwianie sztuki – na własnej interpretacji. Cóż więc takiego mogło wywołać taką reakcję żyrafy?

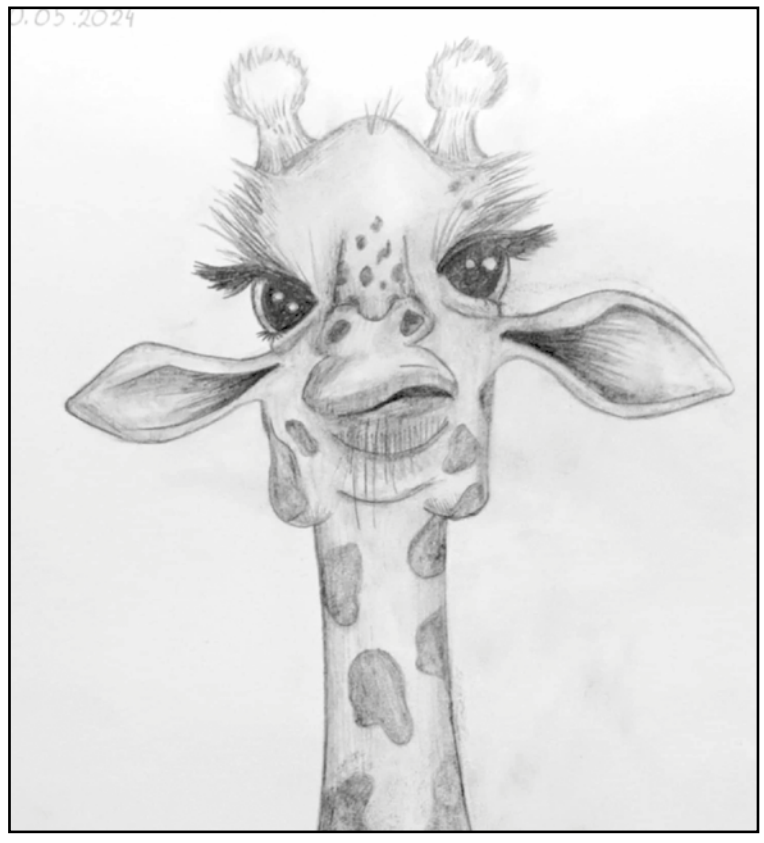

Przypomnijmy jednak czym to właściwie nasz kącik artystyczny. Jest to miejsce, gdzie publikować będziemy dzieła lokalnych artystów-amatorów. Jeżeli chcą Państwo podzielić się swoimi dziełami z resztą naszych Czytelników można je wysyłać na adres e-mailowy naszej redakcji: redakcja@dgoleniowski.pl. Mogą to być obrazy, rysunku, zdjęcia, a nawet zdjęcia wykonanych własnoręcznie rzeźb. Cokolwiek co wyszło spod Państwa artystycznych rąk i czym chcą Państwo się pochwalić. My zaś bardzo chętnie je opublikujemy, aby każdy mógł zobaczyć jak utalentowani ludzie żyją w naszym powiecie.

Sesja Młodzieżowej Rady

W poniedziałek, 18 listopada, odbyła się kolejna już, dwunasta, sesja Młodzieżowej Rady Gminy Goleniów. Sesja była ta w pewnym sensie wyjątkowa – pierwsza po wyborach uzupełniających. Z tego też powodu w jej trakcie Burmistrz Gminy Goleniów wręczył zaświadczeń o wyborze nowym radnym. Sekretarzem Rady została Zuzanna Radzka. Uzupełnione zostały również składy osobowe komisji.

eprasa.pl 1706022791

Brama zaprasza

Wyjątkowy spektakl już dziś

W piątkowy wieczór odbędzie się premierowy spektakl pt. „Wszystko gra" w Rampie Kultura. Będzie to interaktywna gra z publicznością, która za tematykę obierze środowisko naturalne i kryzys klimatyczny. Wstęp wolny.

Spektakl pt. „Wszystko gra" to interaktywna gra angażująca publiczność, koncentrująca się na tematach środowiska naturalnego i kryzysu klimatycznego. Dwie drużyny będą rywalizować, walcząc o główną nagrodę. Każdy ruch kostki odkrywać będzie kolejny problem na wielkiej planszy.

- To, co łączy każdego człowieka, co spaja nas z każdym żyjącym organizmem, to wspólna planeta. Wszystko z niej powstaje i wszystko do niej wraca. Codziennie słyszymy o naszej odpowiedzialności za Ziemię. Wspólnym głosem mówią o niej aktywiści klimatyczni, politycy, prezesi koncernów naftowych i producenci eko-gadżetów. Zniechęceni słuchamy tego dalej, ale narasta w nas frustracja i niechęć. Czy na pewno wszystko gra? - czytamy w opisie spektaklu.

Obsada: Evanthi Athanasiadi, Dorota Porowska, Aleksandra Ślusarczyk, Patryk Bednarski, Enrique Laya Larrea, Wojciech Rosiński

Zespół muzyczny: Szymon Wójciński – piano, Aleksander Kwietniak – klarnet, saksofon barytonowy, Marcin Rakowski – perkusja

Spektakl współtworzony z lokalną społecznością – pracownią teatralną Bramy:

Grupa dorosłych: Anna Iwańska, Renata Łabaj, Adriana Posieczek, Mariusz Posieczek, Emilia Rosińska, Anna Staszczyszyn

Grupa młodzieżowa: Julia Berezowska, Paulina Bernach, Zuzanna Bukała, Wiktoria Gajewska, Dawid Kamiński, Amelia Pecyna, Mateusz Poczobut, Theodor Słaby, Aleksandra Uciurkiewicz, , Emilia Uzdowska, Kiriłł Waśkowski, Natalia Zawadowska,

Teatr Index: Łucja Czarnacka, Bronisława Filipczyk, Danuta Kiliszek, Jadwiga Kubinowska, Maria Pyszel

Wideo i multimedia: Norbert Wojtysiak

Projekcje, elementy scenografii: Said Jilani

Reżyseria: Daniel Jacewicz

Scenariusz: Evanthi Athanasiadi, Wojciech Rosiński

kiedy: 22 listopada (piątek), godz. 19:00

gdzie: Rampa Kultura, ul. Dworcowa 1a, Goleniów

wstęp wolny

Dofinansowano ze środków Unii Europejskiej.

Dofinansowano ze Środków Ministra Kultury i Dziedzictwa Narodowego pochodzących z Funduszu Promocji Kultury - państwowego funduszu celowego.

Red.

Prace kilkudziesięciu artystów

Mosty – wystawa poplenerowa

W ostatnich miesiącach mieliśmy okazję podziwiać prace artystów w trakcie dwóch wystaw plenerowych – Mosty Sztuki oraz Letnie Spotkania ze Sztuką. Teraz zaś przyszedł czas na wystawę poplenerową, która odbędzie się w goleniowskiej bibliotece.

Wystawa poplenerowa Mosty rozpocznie się już w przyszłym tygodniu, 27 listopada, w galerii Miejskiej i Powiatowej Biblioteki Publicznej w Goleniowie. Potrwa ona do 3 grudnia. Jej wernisaż odbędzie się 27 listopad, czyli w najbliższą środę, o godzinie 17:30.

Na wystawie zobaczymy kilkadziesiąt obrazów zrealizowanych przez Artystki i Artystów z Polski oraz Niemiec i Portugalii. Jest ona podsumowaniem dwóch plenerów, które odbyły się w ostatnich miesiącach w Mostach, czyli II Ogólnopolskiego Pleneru Mosty Sztuki oraz I Letnich Spotkań ze Sztuką.

Na wystawie swoje prace zaprezentują:

1. Prof. dr hab. Anna Bochenek, Bydgoszcz
2. Agnieszka Chrzanowska- Małys, Gliwice
3. Prof. dr hab. Bartosz Frączek, Częstochowa
4. Prof. dr hab. Marek Haładuda, Poznań
5. Prof. dr hab. Joanna Imielska, Poznań
6. Magdalena Januszkiewicz, Szczecin
7. Rafał Labijak, Poznań
8. Mariola Landowska, Lizbona/ Portugalia
9. Anna Obszyńska, Goleniów
10. Dr Mateusz Pawełczyk, Częstochowa
11. Zbigniew Prządka, Kassel/Niemcy
12. Prof. dr hab. Kazimierz Rochecki, Toruń
13. Izabela Wolska, Szczecin
14. Paweł Zakrzewski, Warszawa

Kuratorem plenerów i wystaw jest prof. dr hab. Marek Haładuda, profesor Uniwersytetu Artystycznego im. Magdaleny Abakanowicz w Poznaniu, a Organizatorką i koordynatorką – Anna Obszyńska, Goleniowski Dom Kultury.

Po zakończeniu wystawy w Goleniowie prace poplenerowe zostaną zaprezentowane w ZPAP Szczecin Galeria Kierat. Wystawa w Szczecinie odbędzie się w dniach 7- 21 grudnia 2024 r. Wernisaż: 7 grudnia, godz. 16:00. Zapraszamy!

DD

eprasa.pl 1706022791

Drużyna Mikołaja w akcji!

Zbiórka prezentów dla małych pacjentów

Niezwykła akcja ma teraz miejsce w powiecie goleniowskim. Drużyna Mikołaja, czyli grupa niezwykłych osób, już po raz dwunasty przyniesie uśmiechy na twarze małych pacjentów Kliniki Pediatrii, Hemato-Onkologii i Gastroenterologii Dziecięcej PUM w Szczecinie. Zbiórka prezentów dla dzieci trwa.

Marta Górecka i Magdalena Zengota

Grupa osób o niezwykle wielkich sercach, czyli Drużyna Mikołaja, już po raz dwunasty prowadzą akcję zbiórki prezentów dla małych pacjentów Kliniki Pediatrii, Hemato-Onkologii i Gastroenterologii Dziecięcej PUM w Szczecinie. Prowadzona jest ona w całym powiecie goleniowskim i z pewnością warto ją wesprzeć. Wszak uśmiech dziecka przy przypływie tej świątecznej magii jest wart wszystkiego. Ale o co dokładnie chodzi? Aby się tego dowiedzieć porozmawialiśmy z inicjatorkami całej akcji, Martą Górecką oraz Magdaleną Zengotą.

DG: Od kiedy, od ilu lat organizowana jest taka zbiórka?

MG: W tym roku będzie to dwunasty raz. Dwa lata temu mieliśmy dziesięciolecie rozpoczęcia akcji.

DG: Od samego początku panie organizują zbiórkę? Jak się to zaczęło?

MZ: Marta jest pomysłodawczynią. A ja byłam inspiracją. Mając dziesięć lat zachorowałam na nowotwór i leżałam w szpitalu na Unii Lubelskiej. Miałam chłonnika, moje leczenie trwało pół roku, miałam chemioterapię. No i kiedy wyzdrowiałam i trochę dorosłyśmy Marta, która jest moją kuzynką, przyszła do mnie z pomysłem że „Słuchaj Magda, co byś powiedziała na to, abyśmy pojechały do tego szpitala i zrobiły taką zbiórkę dla dzieciaków?". No i zrobiłyśmy to. Najpierw jak zaczęłyśmy to pojechaliśmy tam może w pięć osób z takimi malutkimi prezencikami. Dosłownie jakieś reklamówki z kredkami, kolorowankami. Byłyśmy przebrane za Mikołajów, śpiewałyśmy tam piosenki. Była to po prostu improwizacja. Śmiesznie to trochę wyglądało, ale coś zaiskrzyło. I tak z roku na rok się rozwinęło.

MG: Najpierw było to wszystko formalnie, pisałyśmy pisma do Kliniki, prośba o zgodę kierownika. Ale teraz to wygląda tak, że się przyjaźnimy i czekają na nas cały rok. I tak niesiemy radość dzieciakom. Po drodze mieliśmy też akcję „List do Świętego Mikołaja". Dzieci pisały listy, te listy w oryginale trafiały do nas. I to było fajne. Dzieci marzyły o takich naprawdę drobnych rzeczach. Takich dziecięcych. Później zaczęło to jednak trochę schodzić na zły tor, gdy rodzice zaczęli się wtrącać w życzenia. I były to życzenia takie naprawdę z górnej półki. Iphony, Ipady i tak dalej. Więc musieliśmy zrezygnować z listów. Teraz dostajemy listę dzieci z oddziału z podziałem na płeć i wiek. I sami decydujemy co które dziecko dostanie. Ale prezenty te robimy na takim totalnym wypasie, czyli wszystko to o czym mogą marzyć dzieci. Staramy się jak największe, jak najbogatsze te paczki robić.

DG: Akcja zawsze jest prowadzona w tym samym szpitalu?

MZ: Tak, zawsze w tym samym. Ale jak uda się nam założyć stowarzyszenie to mamy zamiar rozszerzyć działalność i działać na większą skalę.

MG: Statut mamy bardzo szeroko rozpisany. Na pomoc nie tylko dzieciom chorym onkologicznie, ale też ubogim rodzicom, bezdomnym zwierzętom. No dosłownie każdy skrawek chciałyśmy zaznaczyć w statucie.

MZ: Już teraz działamy na taką skalę, że oprócz pomocy małym pacjentom pomagamy też im rodzinom. Jeżeli jest to biedna rodzina. Był kiedyś taki przypadek, że dziecko aby wyjść na przepustkę do domu, to potrzebny był węgiel, bo nie było czym ogrzać mieszkania. Więc pojechałyśmy tam z toną węgla.

Drużyna Mikołaja od lat odwiedza małych pacjantów (fot. Marta Górecka)

Uśmiech na twarzy dziecia jest wart wysiłku (fot. Marta Górecka)

MG: Mamy też inną rodzinę chłopca, który był chory na białaczkę. Już wyzdrowiał, ale dalej wspieramy rodzinę w potrzebie doraźne. Jest to ojciec, który wychowuje dwóch synów, a zdrowie mu nie pozwala aby iść do pracy.

DG: Czy te zbiórki są popularne? Czy ludzie chętnie coś dają, przynoszą?

MG: Są bardzo popularne. Im bliżej świąt, tym większy jest taki odzew. Ta magia świąt jednak się udziela.

MZ: I z roku na rok jest coraz większy odzew, to jest niesamowite. Jest coraz więcej ludzi, firm, szkół.

MG: Dołączają się z Gminy Goleniów, Gminy Nowogard, Osina, Stepnica… Szczecin również. Banki nas wspierają. I jest tego naprawdę sporo.

DG: Mówiły panie, że pomagają również rodzinom doraźnie. Czyli więc można pomagać wam również poza obecną zbiórką?

MG: Tak, ale oczywiście przyjmujemy tylko pomoc rzeczową. Jako, że nie jesteśmy jeszcze stowarzyszeniem to nie możemy przyjmować finansowej, nie mamy rachunku.

DG: Gdy stowarzyszenie już powstanie, to jak będzie się nazywało?

MG: Drużyna Świętego Mikołaja. Pozostaniemy więc przy nazwie. Mamy już logo zaprojektowane, więc jeszcze została nam tylko formalna strona.

MZ: W tym roku, jak co roku po dziesięcioleciu, będziemy się też starały „zabalonować" oddziały szpitalne balonami z helem. Jeżeli więc ktoś by chciał zakupić, przyłączyć się to fajnie by było. Im więcej ich będzie, tym większa będzie radość dzieci.

Tak o całej akcji mówią jej inicjatorki. Ale przechodząc do najważniejszej części, czyli jak można pomóc? Do licznych punktów na terenie powiatu można przynosić:

- zabawki
- gry planszowe
- puzzle
- klocki
- ręczniki
- kocyki
- poduszki
- pościele

Miejsca zbiórki:

1. PRZEDSZKOLE NIEPUBLICZNE MISIOWE PRZEDSZKOLE - GOLENIÓW UL. POCZTOWA 15/18 - Magdalena Zengota i Bogumiła Kotynia
2. Moonsoon Botanika masaż & spa by Paulina Gromotka
EMEM PMU ART Martyna Machol - GOLENIÓW UL. NADRZECZNA 1d/1
3. REHABILITACJA FALA - GOLENIÓW UL. NIEPODLEGŁOŚCI 1
4. Stylizacja Paznokci Anna Szatan Instruktor - GOLENIÓW UL. ZIELONA DROGA 4
5. Restauracja-Hotel 15 południk - KIKORZE 36
6. Specjalistyczna Poradnia Terapeutyczna dla Dzieci Młodzieży i Ich Rodzin - NOWOGARD UL. 3 MAJA 44
7. Kraina Fantazji - przedszkole z pasją - NOWOGARD UL. J. BEMA 14
8. MEGA BHP - NOWOGARD UL. 3 MAJA 44 D
9. Miejska Biblioteka Publiczna im. Stefana Żeromskiego - NOWOGARD PLAC WOLNOŚCI
10. Laboratorium Piękna Patrycja Drejas - NOWOGARD UL. Ludwika Waryńskiego 12
11. Przedszkole Publiczne nr 3 w Nowogardzie - UL. KSIĘCIA JÓZEFA PONIATOWSKIEGO 2A
12. Flame Bowling - Kręgielnia Nowogard - UL. SĄDOWA 1A
13. Szkoła Podstawowa nr 2 w Goleniowie - ul. SZARYCH SZEREGÓW 14.

Drużyna Świętego Mikołaja odbiera również osobiście prezenty dla dzieci. Umówić na to można się telefonicznie. Marta: 723 464 818, Magda: 795 958 500, Justyna: 724 112 992.

Zbiórka trwać będzie do 6 grudnia. Zapraszamy do udziału!

DD

eprasa.pl 1706022791

Spotkanie już niebawem

Gwiazdy futbolu w Goleniowie

Już za kilka dni do Goleniowa przyjadą prawdziwe gwiazdy świata futbolu. Program spotkania zakłada nie tylko rozmowę ze znanymi piłkarzami, ale również trening pod ich okiem.

Dariusz Dźwigała

Maciej Stolarczyk

Radosław Majdan

Olgierd Moskalewicz

Radosław Majdan, Maciej Stolarczyk, Dariusz Dźwigała, Olgierd Moskalewicz – te nazwiska zna każdy fan piłki nożnej. A już na pewno mieszkańcy Szczecina i okolic. Już w najbliższy poniedziałek czterej legendarni zawodnicy Pogoni Szczecin pojawią się w Goleniowie, aby spotkać się z fanami futbolu. Na rozmowach i spotkaniu się jednak nie zakończy.

Wydarzenie to obejmować będzie również konkursy i prawdziwą gratkę dla lokalnych piłkarzy – trening z zaproszonymi gośćmi.

Wydarzenie odbędzie się w poniedziałek, 25 listopada, na Stadionie Ośrodku Sportu i Rekreacji w Goleniowie przy ulicy Sportowej 25. Rozpocznie się o godzinie 14:00. Zapraszamy!

DD

Gmina MASZEWO

Radzankowe warsztaty nerwowe

W Radzanku odbyły się bardzo informatywne warsztaty. Pani Anna Polak przekazywała uczestnikom warsztatów tajniki budowy ludzkiego ciała, a konkretnie układu nerwowego. Nie zabrakło również poczęstunku i części artystycznej.

Koło Gospodyń Wiejskich z Radzanka nie zaprzestaje w działaniach. Już wielokrotnie pisaliśmy o ich inicjatywach. Teraz zaś, we współpracy z Fundacją Biedronki, odbyły się tam warsztaty. Zostały one poprowadzone przez zaproszoną panią Annę Polak. Tematyką zaś ich były budowy i funkcjonowania ludzkiego ciała. A konkretnie to systemu nerwowego. Uczestnicy warsztatów mogli się więc dowiedzieć np. z jak wielu połączeń nerwowych jest on zbudowany i na czym polegają zależności pomiędzy nimi. A jest to naprawdę złożona maszyneria!

Spotkanie to nie było jednak okazją tylko do nauki. Odbył się również wspólny obiad oraz zabawa taneczna w rytmach muzyki lokalnego artysty – pana Henryka.

Całość tego spotkania była trzecią już edycją projektu Danie Wspólnych Chwil prowadzonego we współpracy z Fundacją Biedronki.

DD

Była to też okazja dla muzycznego relaksu (fot. Grażyna Włodarczyk)

W Radzanku odbyły się warsztaty (fot. Grażyna Włodarczyk)

Witamy wśród nas...

Rubryka powstaje przy współpracy z personelem oddziałów: dziecięco-noworodkowego oraz położniczo-ginekologicznego SCM w Goleniowie

Polka Grzeszczuk
ur. 17.11.2024 r., waga 3560 g, córka Olgi i Mikołaja ze Stargardu

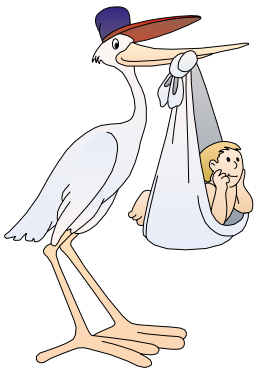

Najtańsze kalendarze na 2025 rok
Kalendarze trójdzielne i jednodzielne - główka i plecy razem spiralowane
Kalendarze przygotujemy indywidualne według Państwa projektu
506 638 789, 602 524 313 grafik@djmedia.pl

eprasa.pl 1706022791

Gmina STEPNICA

Kocie szczęśliwe zakończenie

Kilkumiesięczna kotka, którą przed tygodniem strażacy z OSP Stepnica uratowali ze studzienki drogowej odnalazła nowy dom. Jak przystało na zaradnego kota odnalazła się w nim rewelacyjnie.

W poprzednim wydaniu DG informowaliśmy o nietypowej akcji druhów z jednostki Ochotniczej Straży Pożarnej w Stepnicy. Uratowali oni małego kociaka, który uwięziony był w studzience drogowej znajdującej się przy ulicy Staropolskiej w Łące.

Kociak trafił potem do weterynarza na niezbędne badania i obserwację. Jak się okazało nie był on kociakiem, a 3-4 miesięczną kotką. Gmina rozpoczęła poszukiwanie nowego domu dla niej.

Sława, którą zyskała dzięki mediom, oraz jej wyjątkowy urok sprawiły, że bardzo szybko znalazły się osoby chętne do jej adopcji. Tak więc już po dwóch dniach o ogłoszeniu poszukiwań nowego domu znalazła go.

Kotka otrzymała tam imię – Luna. I rozpoczęła nowy etap życia, już nie na ulicy, lecz w kochającym i bezpiecznym domu. Zdjęcia pokazują, że zadomowiła się tam błyskawicznie.

Luna znalazła nowy dom (fot. Gm. Stepnica)

Nowym właścicielom Luny oraz samej kotce życzymy wiele radości i szczęścia!

DD

Szkolna wizyta w Urzędzie

Pracownicy Urzędu Gminy w Przybiernowie mieli niezwykłych gości. Byli nimi uczniowie klas VI i VIII ze Szkoły Podstawowej im. W. Komara i T. Ślusarskiego. Wizyta ta odbyła się w ramach Światowego Dnia Tabliczki Mnożenia, więc pracownicy Urzędu zostali dokładnie sprawdzeni przez uczniów pod względem jej znajomości. Każdy kto zdołał odpowiedzieć na pięć pytań w sześćdziesiąt sekund otrzymał certyfikat eksperta.

Kącik szachowy

Rozwiązanie zadnia ze strony 11

1. Sh5+ W:h5
2. Wg6+ K:g6
3. We6#

REKLAMA

Muzyk
podejmie współpracę
z Kołami Gospodyń Wiejskich
Tel. 664 174 702

Gmina PRZYBIERNÓW

Oczyszczalnię czeka modernizacja

Już niebawem rozpocznie się modernizacja oczyszczalni ścieków w Zabierzewie. Inwestycja ta jest możliwa dzięki dotacji ze środków wojewódzkich. Pokryje ona połowę wartości całej inwestycji.

W piątek, 15 listopada, podpisana została umowa pomiędzy Gminą Przybiernów a Wojewódzkim Funduszem Ochrony Środowiska i Gospodarki Wodnej w Szczecinie. Dotyczy ona dofinansowania ze środków wojewódzkich na realizację zadania modernizacji oczyszczalni ścieków w Zabierzewie. Obiekt ten już od lat wymaga takich prac. Całkowity koszt tej inwestycji to 736 351,01 zł, z czego połowę pokryje dofinansowanie. Tak więc Gmina otrzyma na ten cel ze środków wojewódzkich 368 175,50 zł.

DD

Umowa na dofinansowanie została podpisana w piątek (fot. Gm. Przybiernów)

Tarcza w Złocieńcu

Goleniowska drużyna na pierwszym miejscu

W sobotę, 16 listopada, w Złocieńcu odbyły się Otwarte Mistrzostwa Zachodniopomorsko-Lubuskiej Organizacji Regionalnej Ligi Obrony Kraju z broni kulowej. Udział w nich wzięli goleniowscy strzelcy. Zajęli na nich bardzo wysokie miejsca.

Strzelcy z Klubu Strzelectwa Sportowego LOK Tarcza z Goleniowa po raz kolejny popisali się swoim celnym okiem. Brali oni udział w Otwartych Mistrzostwach Zachodniopomorsko-Lubuskiej Organizacji Regionalnej Ligi Obrony Kraju z broni kulowej. Odbyły się one w sobotę, 16 listopada w Złocieńcu.

Drużyna LOK Klub Strzelactwa Sportowego TARCZA Goleniów z trenerem

Z Goleniowa pojechała tam czteroosobowa drużyna w składzie: Weronika Kujawa - pistolet, Anna Miełdun – karabin (zawodnicy do 16 lat) i Dominik Bartosik - pistolet, Szymon Jarząbek – karabin (zawodnicy 17-20 lat) pod opieką trenera Michała Buniaka. Pokazali oni tam prawdziwą klasę, zajmując wysokie miejsca. Jako drużyna strzelcy wywalczyli pierwsze miejsce.

Indywidualnie osiągnęli zaś wyniki:

- Weronika Kujawa zajęła III miejsce w pistolecie,
- Anna Miełdun zajęła III miejsce w karabinie.

W kategorii 17-20 lat

- Dominik Bartosik zajął I miejsce w pistolecie,
- Szymon Jarząbek zajęła I miejsce w karabinie.

Gratulujemy tak wspaniałych rezultatów oraz życzymy kolejnych sukcesów!

DD

REKLAMA

Usługi minikoparką
Pomoc drogowa
Tel. 721 697 496

REKLAMA

Usługi ogólnobudowlane
Konrad Hoppe
782 791 127

REKLAMA

Łazienki kompleksowo,
remonty mieszkania
Tel. 601 847 838

auto gaz
naprawa i montaż instalacji
mechanika
rozrządy, zawieszenia...
więcej na www.giejbo.pl
ul. B.Chrobrego 29, Goleniów, tel. 91 407 33 07, kom. 606 948 278

Kompleksowe wykończenia wnętrz – łazienki
Tel. 601 847 838

eprasa.pl 1706022791

Gmina PRZYBIERNÓW

Spotkanie z sołtysami

W piątek, 15 listopada, odbyło się spotkanie sołtysów Gminy Przybiernów z jej włodarzami. Omówione zostały bieżące zagadnienia oraz sprawy związane z programem „Czyste Powietrze".

Gminne władze po raz kolejny spotkały się z sołtysami i sołtyskami z sołectw Gminy Przybiernów. W trakcie tego piątkowego spotkania omówiono bieżące sprawy i problemy sołectw. Przedyskutowano bardzo istotny temat odbioru odpadów na terenie gminy, jak również metod uszczelnienia systemu. Rozmawiano także na temat spraw związanych z programem „Czyste Powietrze" oraz rozdysponowania środków finansowych na poszczególne sołectwa w ramach budżetu na rok 2025.

Spotkanie to było owocne i pozwoliło wyjaśnić sprawy pomiędzy sołectwami a gminą.

DD

W trakcie spotkania rozmawiano o sprawach ważnych dla sołectw (fot. Gm. Przybiernów)

STEPNICA

„Sport łączy, nie dzieli"

To już po raz siódmy w Stepnicy odbędą się Mikołajkowe Mistrzostwa Polski w Brazylijskim Jiu JItsu dzieci i młodzieży. Początek imprezy, w którym wystąpi kilkaset uczestników, 1 grudnia o godzinie 10.

Wydarzeniu towarzyszyć będą pokazy taneczne dzieci i młodzieży, pokazy sztuk walki juniorów, szkolenia i konkursy związane z udzielaniem pierwszej pomocy poprowadzone przez młodzieżową drużynę pożarniczą ze Stepnicy. Mikołajkową atmosferę podkreśli wizyta Mikołaja, który przygotował dla wszystkich dzieci mnóstwo słodkości. Dzięki wsparciu wielu osób i organizacji fundacja organizującą imprezę przygotowała nagrody, medale i puchary oraz paczki mikołajkowe. Wszystko odbędzie się w hali w Stepnicy.

- Tegoroczna impreza odbywa się pod hasłem „Sport łączy, a nie dzieli". Już dziś dziękuję wszystkim, którzy od lat wspierają organizację zawodów – mówi Krzysztof Kaczemba prezes Fundacji Talent Promocja Sport, w imieniu której zapraszamy wszystkich do Stepnicy. ***DJ***

IV liga

Dąb za mocny dla Iny

Dąb przerwał w niedzielę serię zwycięstw Iny Goleniów. Nasi piłkarze wygrali poprzednie trzy mecze z rzędu, ale w Dębnie musieli uznać wyższość gospodarzy, którzy wygrali aż 4:1.

Ina przystąpiła do meczu osłabiona brakiem kliku piłkarzy. Na boisku zabrakło przede wszystkim pauzującego za kartki Tomaszewicza, nie zagrali też bracia Mojsiewiczowie, zabrakło też Banachewicza. Nie tłumaczy to jednak słabszą od spodziewanej postawę goleniowian, którzy stanowili tło dla wymagającego rywala.

Dąb objął prowadzenie już w 16 minucie. Ina zdołała jednak bardzo szybko wyrównać. Gdy po upływie 60 sekund Rostochilov zdobył w zamieszaniu gola na 1:1 wydawało się, że Ina będzie jeszcze w grze. Tak jednak nie było. Dąb zdecydowanie przeważał, gospodarze byli groźnie zwłaszcza po akcjach przeprowadzanych skrzydłami. W 32 minucie Dąb wyszedł na prowadzenie po dośrodkowaniu z boku boiska. A potem było już tylko gorzej.

Kolejna bramka padła wprawdzie dopiero w 80 minucie, ale wynikało to z fatalnej skuteczności Dębnian. Gdy w 82 minucie jeden z gospodarzy otrzymał czerwoną kartkę za drugie upomnienie wydawało się, że Ina może jeszcze powalczyć o lepszy wynik. Tymczasem to grający w dziesiątkę gospodarze zdobyli kolejną bramkę i zakończyli mecz zwycięstwem 4:1.

W ostatnim ligowym meczu w tym roku Ina zmierzy się na własnym boisku w sobotę o godzinie 12 z Gwardią Koszalin. Rywale zajmują w tabeli trzecią pozycję, Ina jest siódma. O zwycięstwo będzie trudno, liczymy jednak na udane zakończenie rundy w wykonaniu naszej drużyny. ***DJ***

Pierwszy obóz kadry

Maja w Karpaczu

Maja Tomaszewska z Hermesa Gryfino przez blisko dwa tygodnie uczestniczyła w obozie lekkoatletycznej kadry narodowej juniorek.

Powołanie Mai na reprezentacyjny obóz do Karpacza to pokłosie bardzo udanego sezonu w wykonaniu podopiecznej trenera Jana Podleśnego. Przypomnijmy, że Tomaszewska wywalczyła w tym roku brązowy medal Ogólnopolskiej Olimpiady Młodzieży w biegu na 400 przez płotki. Jej rekord życiowy na tym dystansie (62.09) był lepszy od minimum na Mistrzostwa Europy U18 w Bańskiej Bystrzycy. Zapewnił też Mai pierwszą klasę sportową.

Gratulujemy i liczymy jeszcze na więcej! ***DJ***

Kącik szachowy

Zadanie stare jak... szachy

Za kolebkę szachów uważa się dziś powszechnie Indie. To tam narodził się pomysł by dwoje graczy walczyło ze sobą na szachownicy - każdy dysponując zestawem figur symbolizujących formacje wojskowe. Oczywiście nazwy poszczególnych formacji oraz ruchy jakie mogły one wykonywać na „polu walki" różniły się od tych jakie znamy ze współczesnych szachów. Zresztą kilkukrotnie zmieniały się one w trakcie wędrówki jaką królewska gra odbyła z Indii przez Persję do Europy. Zmieniały się szczegółowe zasady prowadzenia gry. Zmieniała się sama nazwa gry. Ale już w 842 roku powstaje dzieło autorstwa arabskiego mistrza Al-Adli, w którym znajdujemy zadanie, które mogą już rozwiązywać współcześni szachiści.

Zapraszamy zatem do podróży w czasie by spróbować rozwiązać zadanie sprzed ponad 1000 lat.

Zadanie

Białe zaczynają i dają mata w 3 posunięciach.

Rozwiązanie zadania na stronie 10

REKLAMA

AUTO KASACJA
Goleniów
Ul. Krzywoustego 29
TEL. 607 496 122
SZROT, CZĘŚCI UŻYWANE

eprasa.pl 1706022791

Lista jednostek nieodpłatnego poradnictwa dostępnego dla mieszkańców Powiatu Goleniowskiego

POWIAT GOLENIOWSKI:

Punkty Nieodpłatnych Porad Prawnych na terenie powiatu:

- **Starostwo Powiatowe w Goleniowie ul. Dworcowa 1 (pok. nr 1)**
  poniedziałki - od 11:30 do 15:30
  środy – od 11:30 do 15:30
  czwartki – od 11:30 do 15:30
  piątki – od 7:30 do 15:30

  Plac Wolności 9, 72-200 Nowogard (pok. nr 4)
  poniedziałki - od 8:00 do 12:00
  wtorki - od 8:00 do 12:00
  środy – od 8:00 do 12:00

- **Urząd Miejski w Maszewie ul. Plac Wolności 2**
  poniedziałki – od 12:00 do 16:00
  wtorki – od 8:00 do 12:00
  środy - od 11:00 do 15:00
  czwartki - od 8:00 do 12:00

- **Urząd Gminy w Przybiernowie ul. Cisowa 3 (pok. nr 104)**
  wtorki - od 12:00 do 16:00

- **Urząd Gminy w Stepnicy przy ul. T. Kościuszki 4 (pok. nr 3)**
  czwartki - od 11:00 do 15:00

- **Urząd Gminy w Osinie (pok. nr 114)**
  piątki - od 9:00 do 13:00
  poza dniami ustawowo wolnymi od pracy.

Rejestracja przez stronę: https://zapisy-np.ms.gov.pl/ lub pod numerem telefonu 91 471 02 24 od poniedziałku do piątku od 8.00 do 12.00

Specjalistyczne wsparcie udzielane w Punkcie Interwencji Kryzysowej i Poradnictwa Specjalistycznego działającego w strukturach **Powiatowego Centrum Pomocy Rodzinie w Goleniowie ul. ul. Pocztowa 43 – II piętro pok. 302**

- **Tel: 91 407 22 41, 91 418 38 60, godziny przyjęć: poniedziałek – piątek 7.30 - 15.30**
- koordynacja działań związanych z interwencją kryzysową - w tym - pomoc dla osób znajdujących się w sytuacji kryzysowej,
- kierowanie zainteresowanych do odpowiednich placówek,
- udzielanie specjalistycznego wsparcia:
- prawnego - poradnictwo w zakresie spraw rodzinnych i opiekuńczych,
- psychologicznego - wsparcie w sytuacjach kryzysowych,
- terapeuty rodzinnego - rozwiązywanie konfliktów partnerskich,
- mediatora
- pomoc w pokonywaniu trudności formalnych (redagowanie pism urzędowych, pozwów, wniosków, itd.)
- realizacja programów korekcyjno - edukacyjnych, skierowanych do osób stosujących przemoc w rodzinie.
- realizacja programów psychologiczno - terapeutycznych, skierowanych dla osób stosujących przemoc w rodzinie

Poradnictwo psychologiczne:

- **Poradnia Psychologiczno-Pedagogiczna w Goleniowie, ul. Maszewska 2, 72-100**
  tel. 91 418 31 19 e-mail: sekretariat@pppgoleniow.pl czynna od poniedziałku do piątku w godzinach 8:00-15:00

- **Specjalistyczna Poradnia Terapeutyczna dla dzieci, młodzieży i ich rodzin w Nowogardzie, ul. 3 Maja 44, 72-200**
  tel. 91 392 07 43, e-mail: spt.nowogard@onet.eu czynna od poniedziałku do piątku w godzinach 7.30 - 15.30

GMINA GOLENIÓW:

Poradnictwo w zakresie pomocy społecznej:

- **Centrum Usług Społecznych w Goleniowie**, ul. Pocztowa 13, 72-100
  tel: 91 460 14 72, e-mail: cus@goleniow.pl czynne od poniedziałku do piątku w godzinach 7:30-15:30
  Centrum Usług Społecznych w Goleniowie oferuje osobom i rodzinom pomoc w formie pracy socjalnej, poradnictwa specjalistycznego w szczególności prawnego, psychologicznego, pedagogicznego. Pracownicy socjalni udzielają również pomocy w załatwianiu spraw urzędowych oraz w utrzymaniu kontaktów z otoczeniem.

Poradnictwo w zakresie rozwiązywania problemów alkoholowych i innych uzależnień:

- **Powiatowy Punkt Informacyjno-Konsultacyjny dla osób z problemem narkotykowym**, ul. Pocztowa 13, 72-100, Goleniów, tel. 91 407 12 22

DYŻUR w czwartki w godzinach od 17.00 do 19.00

- **Gminna Komisja Rozwiązywania Problemów Alkoholowych**, ul. Pocztowa 13, 72-100, Goleniów tel: 91 407 18 10

DYŻUR w poniedziałek: w godzinach od 9.00 – 13.00 oraz wtorek: w godzinach od 9.00 – 14.00
Udzielane są informacje zainteresowanym osobom o możliwości otrzymania pomocy w przypadku występowania przemocy domowej.
W ramach Gminnej Komisji Rozwiązywania Problemów Alkoholowych działają punkty informacyjne:

- **KLINISKA WIELKIE** – świetlica socjoterapeutyczna – **środy 18.00 – 20.00 , tel: 91 419 16 94**
- **MOSTY** – świetlica socjoterapeutyczna – **poniedziałki 18.00 - 20.00, tel: 91 419 30 50**
- **ŻÓŁWIA BŁOĆ** – świetlica socjoterapeutyczna – **wtorki 18.00 - 20.00, tel: 91 418 54 37**

GMINA NOWOGARD:

Poradnictwo w zakresie pomocy społecznej :

- **Ośrodek Pomocy Społecznej w Nowogardzie**, ul. 3 Maja 6, 72-200 Nowogard, tel. 91 39 26 248, e-mail: ops@nowogard.pl, czynne od poniedziałku do piątku od godz. 7:30 do 15:30,

Pracownicy socjalni przyjmują codziennie od godziny 7:30 do 12:00

- **Poradnictwo w zakresie rozwiązywania problemów alkoholowych i innych uzależnień:**
  Gminna Komisja Rozwiązywania Problemów Alkoholowych Nowogard, Plac Wolności 1, 72-200 Nowogard, tel. 91 39 26 200

- **Poradnictwo w zakresie przeciwdziałania przemocy w rodzinie, w ramach interwencji kryzysowej**
  Interdyscyplinarny Zespołu ds. Przeciwdziałania Przemocy w rodzinie przy OPS w Nowogardzie, ul. 3 Maja 6, 72-200 Nowogard, ops@nowogard.pl

- **Zespół Interwencji Kryzysowej w Ośrodku Pomocy Społecznej w Nowogardzie**, ul. 3 Maja 6, 72-200 Nowogard
  ops@nowogard.pl

GMINA MASZEWO:

Poradnictwo rodzinne, psychologiczne i pedagogiczne:

- **Szkoła Podstawowa w Maszewie** ul. Jedności Narodowej 7 w Maszewie,
  Pokój nr 7, tel. 91 418 76 10, od 8.00 do 14.00

Poradnictwo w zakresie pomocy społecznej:

- **Ośrodek Pomocy Społecznej w Maszewie**, Plac Wolności 2, Maszewo
  tel., 91 418-74-24 czynne:
  poniedziałek 8.00-16.00
  wtorek-piątek 7.30-15.30

Poradnictwo w zakresie rozwiązywania problemów alkoholowych i innych uzależnień:

- **Gminna Komisja Rozwiązywania Problemów Alkoholowych w Maszewie,** Plac Wolności 2, 72-130 tel. 91 402 33 80

Poradnictwo w zakresie przeciwdziałania przemocy w rodzinie, w ramach interwencji kryzysowej:

- **Ośrodek Pomocy Społecznej w Maszewie**, Plac Wolności 2, tel. 91 418 73 87 wew. 15, czynne:
  poniedziałek 8.00-16.00
  wtorek-piątek 7.30-15.30

GMINA STEPNICA:

Poradnictwo w zakresie pomocy społecznej:

- **Miejsko-Gminny Ośrodek Pomocy Społecznej w Stepnicy**, ul. Bolesława Krzywoustego 41a, 72-112 Stepnica, tel. 91 881 58 45, e-mail: sekretariat@mgops.stepnica.pl

Poradnictwo w zakresie przeciwdziałania przemocy w rodzinie:

- **Miejsko-Gminny Ośrodek Pomocy Społecznej w Stepnicy,** ul. Bolesława Krzywoustego 41a, 72-112 Stepnica

Całodobowy telefon ds. przeciwdziałania przemocy w rodzinie w Gminie Stepnica, tel. 721 714 424, e-mail**:** e-mail**:** zi@mgops.stepnica.pl

Poradnictwo w zakresie rozwiązywania problemów alkoholowych i innych uzależnień:

- **Punkt Konsultacyjny Gminnej Komisji Rozwiązywania Problemów Alkoholowych w Stepnicy**
  ul. Portowa 7, „Harcówka" 72-112 Stepnica

Czynny w godz. od 14.00 do 17.00 w trzy czwartki miesiąca.

GMINA OSINA:

Poradnictwo w zakresie pomocy społecznej:

- **Ośrodek Pomocy Społecznej w Osinie**, Osina 62, 72-221 Osina
  tel. 91 39 118 12, e-mail: ops@osina.pl

Poradnictwo rodzinne, psychologiczne i pedagogiczne:

Uruchomiony został Kryzysowy Telefon Zaufania - **116 123** który powstał z myślą o osobach, które z różnych powodów nie mają możliwości bezpośredniego kontaktu z psychologiem. Oferta Poradni kierowana jest do osób dorosłych w kryzysie emocjonalnym,
potrzebujących wsparcia i porady psychologicznej, rodziców potrzebujących wsparcia w procesie wychowawczym oraz osób niepełnoprawnych.
Poradnia Telefoniczna 116 123 udziela pomocy psychologicznej osobom doświadczającym kryzysu emocjonalnego, samotnym, cierpiącym z powodu depresji, bezsenności, chronicznego stresu.
Czynne codziennie od 14.00 do 22.00 - numer jest bezpłatny.

Poradnictwo w zakresie rozwiązywania problemów alkoholowych i innych uzależnień:

- **Gminna Komisja Rozwiązywania Problemów Alkoholowych w Osinie**, Osina 64, 72-221 Osina, tel. 91 3910390

GMINA PRZYBIERNÓW:

Poradnictwo w zakresie pomocy społecznej:

- **Ośrodek Pomocy Społecznej w Przybiernowie**, ul. Cisowa 3, 72-110 Przybiernów
  tel. 531 594 885, ops@przybiernow.pl

Poradnictwo w zakresie rozwiązywania problemów alkoholowych i innych uzależnień:

- **Gminna Komisja Rozwiązywania Problemów Alkoholowych w Przybiernowie,** ul. Cisowa 3 72-110 Przybiernów
  tel. 91 466 75 30

Ogólnopolskie Pogotowie dla Ofiar Przemocy w Rodzinie Niebieska Linia „Instytutu Psychologii Zdrowia":

- ul. Widok 24
  00-023, Warszawa
  tel: (+48) 22 824-25-01
  tel. kom 22 668-70-00
  e-mail: sekretariat@niebieskalinia.pl

eprasa.pl 1706022791

COOLTUROWNIK

Nr 242

dla dzieci i młodzieży

DLACZEGO DNI MAJĄ RÓŻNĄ DŁUGOŚĆ?

Ziemia kręci się wokół Słońca, a jednocześnie obraca się wokół własnej osi. Ruch obiegowy trwa dokładnie rok, a obrotowy – dobę gwiazdową, czyli niemal dwadzieścia cztery godziny. Dodatkowo Ziemia jest delikatnie pochylona względem ekliptyki. Dzięki temu promienie słoneczne nie padają przez cały czas na równik, a naprzemiennie na zwrotniki Raka i Koziorożca.

Gdy promienie słoneczne dochodzą do zwrotnika Raka, mamy do czynienia z przesileniem letnim. Wówczas możemy cieszyć się najdłuższym dniem w ciągu roku. Co ciekawe, fizycznie Słońce jest wtedy najbardziej oddalone od Ziemi. W czasie przesilenia zimowego promienie słoneczne padają na zwrotnik Koziorożca, a Ziemia znajduje się najbliżej Słońca.

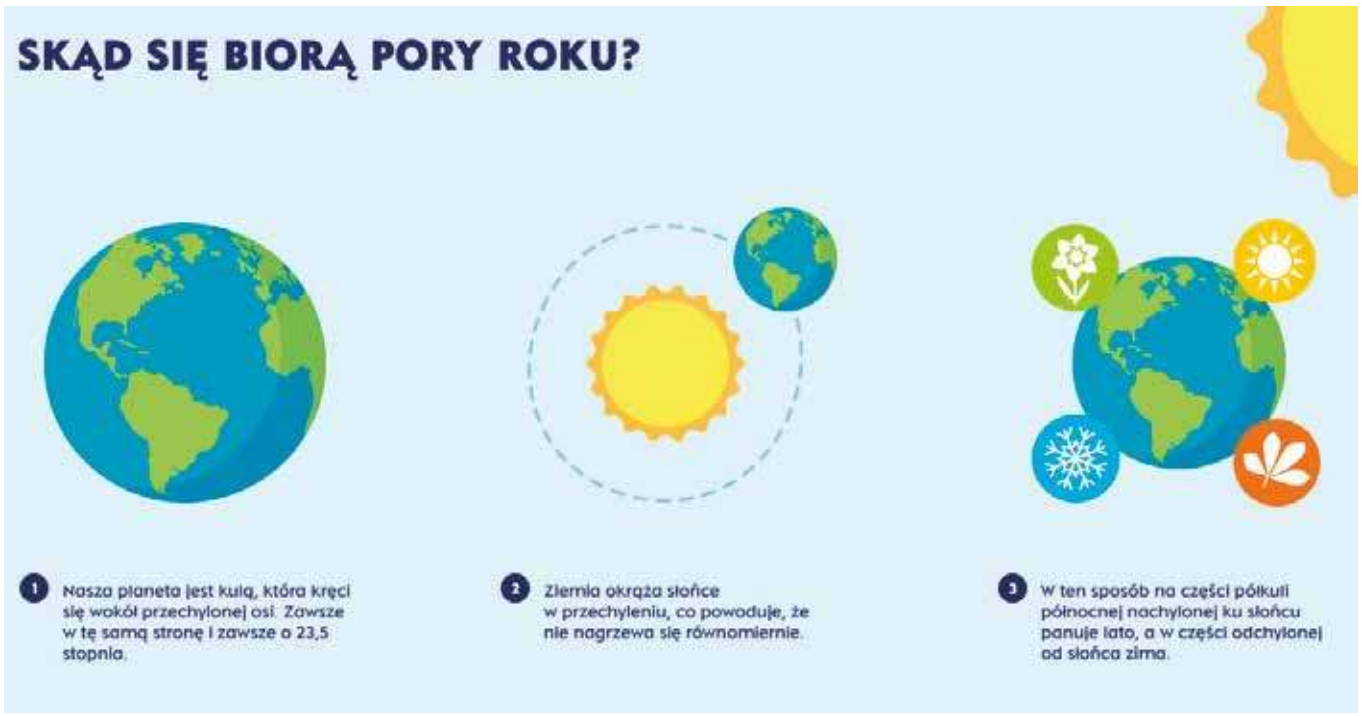

Młody artysta

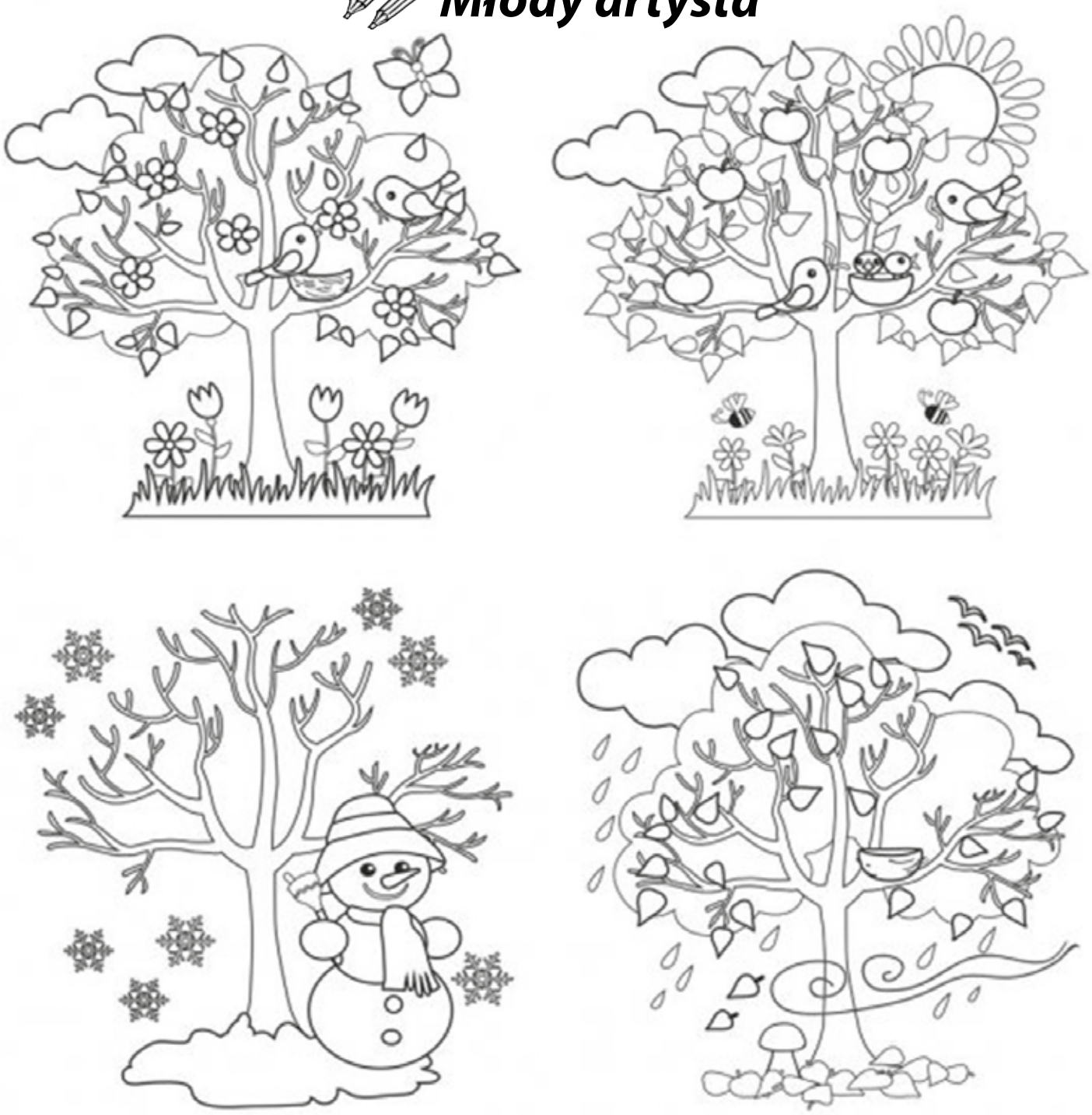

Jak narysować płatek śniegu?

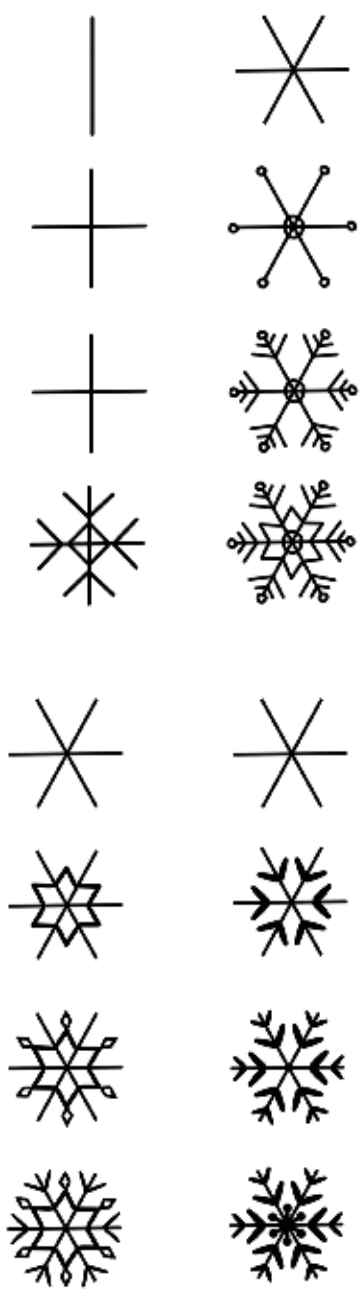

eprasa.pl 1706022791

KRZYŻÓWKA

Lądowy znak nawigacyjny / Woda, żwir, cement / Rodzaj literacki / Kolor pomarańczowy / Spód naczynia / Madryckie muzeum / Król Teb (kompleks) / Dorosła postać owada / Zżera aktora / Dawna włoska waluta / Słowo honoru / Imię żeńskie / Ludowa nazwa jeżyny / Gatunek wierzby / Niebieski barwnik / Torbacz dydelf / Kopiarka komputerowa / Wrocławski kabaret / Zabawa / Barwa / Węgiel, koks / Daszek nad kuchnią / Rodzaj dzidy / Na dziurę / Miasto w Turcji / Noga psa / Wypłaca renty / Udogodnienie / Ozdoba bluzki / Złe przyzwyczajenie / Żałobna tkanina / Próg rzeczny / Arabski książę / Timur i jego... / Płynie przez Pisz / Opowieść rodzinna / Narząd wzroku / Kolorowa papuga / Gatunek zup w proszku / Wiatr nad Adriatykiem / Mazak / Waga opakowania / Nieprzyjemny zapach / Stolica Kanady

INDYGO, PRADO, SKANER

1	2	3	4	5	6	7	8	9	10	11	12	13	14	15	16	17	18

KUPON

Imię i nazwisko ..... tel. .....

ROZWIĄZANIE .....

Kupon wraz z rozwiązaniem należy dostarczyć do redakcji. Spośród nadesłanych kuponów zostanie wylosowana nagroda ufundowana przez Wydawnictwo.

WYPOŻYCZALNIE
rusztowań,sprzętu budowlanego i ogrodniczego.
605 954 215

Wyburzamy, budujemy, remontujemy.
668 343 638

Transport, przeprowadzki,
opróżnianie mieszkań, piwnic, gratów.
668 343 638

Transport do 2 ton
przewóz gruzu, złom, sprzątanie mieszkań i piwnic.
Tel. 508 346 201

Skup butelek po piwie zwrotne
Ulica Wojska Polskiego 58a
(przy myjni, w podwórzu stolarni) • godz. 9:00-14:30
(w przypadku nieobecności właściciela proszę dzwonić)
Tel. 609 11 39 10

SPAWANIE - BUSÓW
Progi • Nadkola itp.
TEL. 696 871 295

Spawanie – mobilne
migomatem u klienta.
Samochody, bramy itd.
Tel. 889 996 324

WIND
Wykończenia wnętrz
Tel. 791 214 964

REMONTY
malowanie, wykończenia, wykładanie paneli.
Tel. 519 130 060

Oferuję korepetycję z zakresu historii
Cena ustalana indywidualnie
Tel. 721 644 755

Rozwiązanie krzyżówki: Cztery pory roku

Rozwiązanie nadesłali: Stanisław Klimek, Bogdan Mituła, Patrycja Sadzyńska, Henryk Żurawski, Krystyna Farbotko, Krystian Zarębski, Wiesław Danielak, Halina Owczarek, Henryk Kopcewicz

Zwycięzca: Krystian Zarębski

Rozwiązania proszę wysyłać pod numer telefonu 888 464 801. Wydawanie nagród tymczasowo wstrzymane.

eprasa.pl 1706022791

Ogłoszenia drobne

NIERUCHOMOŚCI

- Sprzedam budynek mieszkalny w Żabowie k. Nowogardu 130 m2 z działką. Tel. 695 359 355
- Sprzedam kawalerkę 32m na Mikołajczyka. Latem słonecznie, a zima ciepła. Niski czynsz. Cena do uzgodnienia. Tel. +48 605 272 363
- Sprzedam mieszkanie w centrum Nowogardu. Wygodna lokalizacja. Tel. 607 702 817
- Sprzedam kawalerkę, 32m² w Goleniowie, ul. Mikołajczyka. Cena do uzgodnienia. Tel: +48 605 272 363
- Do wynajęcia kawalerka Szczecin, tel: 790 481 225.
- Działki budowlane w Marszewie przed rondem, wszelkie media. Tel. 888 088 856
- Sprzedam dom wolnostojący w Podańsku. Tel. 500 700 758
- Sprzedam mieszkanie w domku dwurodzinnym 58 m² z działką i garażem, ogrzewanie gazowe, bezczynszowe, cena 525tys. zł. Tel. 606 893 630
- SPRZEDAM DOM WOLNOSTOJĄCY O POW. 219m², DZIAŁKA 672 m². TEL. 500 700 758.
- KUPIĘ MIESZKANIE ZA GOTÓWKĘ. TEL 500 700 758.
- Działki budowlane na sprzedaż (przy lesie w Węgorzach). Tel. 608 01 39 95

MOTORYZACJA

- Sprzedam kamper w bardzo dobrym stanie, sprowadzony, silnik 1.9, do opłat. Tel. 668 443 350
- Sprzedam Ford Transit 7-osobowy, 2005 rok dostawczy. Tel. 91 418 89 67
- Sprzedam Ford Transit 7-osobowy, 2005 rok wywrotka. Tel. 91 418 89 67
- Audi A3 2012 rocznik sprzedam. Tel. 605 909 665
- **Sprzedam Mercedes C klasse w202 kombi, zielony metalik, 2.2 diesel, skrzynia manualna, hak, dużo rzeczy jest zrobionych nowych, przegląd do 12.10.2025 r., stan dobry. Tel. 605 522 340.**
- Kupię ładowarkę teleskopową, koparko-ładowarkę stan bez znaczenia, może być do remontu tel. 782 655 123 lub 669 653 515

ROLNICTWO

- **Szkółka w Karsku koło Nowogardu poleca drzewa owocowe i ozdobne w pojemnikach, tuja szmaragd, wys. 0,5 – 3 m. Tel. 606 106 142**
- Sprzedam sprzęt rolniczy. Tel, 518 447 999.
- **Orka pługiem obracalnym, talerzówka ciężka, siew agregatem. Tel. 608 01 39 95**
- **Ziemniaki jadalne i paszowe sprzedam. 608 01 39 95**

USŁUGI

- Wykonuję wycinkę i prześwietlanie drzew, cięcia na wysokości. tel. 509 273 929
- Usługi ślusarskie, spawalnicze, naprawy maszyn i ciągników rolniczych, tel. 696 104 720
- Usługi koparką, 22 t. obrotowa, kołowa, tel. 696 104 720
- Wykończenia wnętrz: malowanie, kładzenie płytek, szpachlowanie itd. Tel. 721 738 954.
- Remonty kompleksowo, glazura, terakota, szpachlowanie, malowanie, panele. Tel. 888 051 939
- Usługi dronem, wirtualne spacery. Tel. 500 700 758.
- **Okna i Drzwi naprawa, regulacja serwis. tel. 505 801 778**
- **Regulacja, naprawa, konserwacja okien i drzwi. Tel: 695 181 070**
- **Firma budowlana z wieloletnią działalnością przyjmie zlecenie na budowę domów od podstaw, przekładek dachów, docieplenia, układanie kostki. 607 137 081**
- Sprzedam drewno opałowe, kominkowe, buk, dąb, sosna. Tel. 606 353 792
- Malowanie, remonty. Tel. 519 130 060.
- Sprzedam opał buk, dąb, łupane lub w klockach mieszane. Tel. 665 544 518
- Prace wykończeniowe: glazura, panele, szpachlowanie, malowanie. Tel. 537 692 867
- Płytki, panele, glazura, malowanie, regipsy, dachy i mieszkania od podstaw. Tel. 531 121 970
- Malowanie, szpachlowanie, remonty mieszkań w środku, na zewnątrz oraz stawianie budynków od podstaw. Tel. 531 800 833
- Usługi hydrauliczne, ogrzewanie podłogowe, grzejnikowe, woda zimna i ciepła, kanalizacja. Tel. 600 62 62 68
- Sprzedaż drewna opałowe i kominkowe. Rąbane i w klockach. Tel. 609 113 910.
- Wywozy i przywozy: gruz, ziemia, żwir, czarnoziem, złom, węgiel, gabaryty. Tel. 609 113 910
- Wykańczanie, malowanie, szpachlowanie płyty i panele. Tel. 782 413 824
- Usługi ogólnobudowlane, docieplenie budynków, malowanie, szpachlowanie, glazura, hydraulik, regipsy, adaptacja poddaszy. Tel. 600 626 268
- Transport, przeprowadzki, opróżnienie mieszkań, piwnic, gratów. Tel 668 343 638 Wyburzamy, budujemy i remontujemy. 668 343 638
- Malowanie, montaż paneli podłogowych i inne drobne naprawy wykona "złota rączka". 91 39 22 783, 784 79 22 70
- AGENCJA REKLAMOWA VIZART, oprawianie prac w 2 minuty, bindowanie, wydruki, ksero, laminowanie, Nowogard ul. 700 lecia 15. Tel. 605 522 340
- Przepisywanie prac (licencjackich, magisterskich i innych), dokumentów, CV, listów motywacyjnych, Szybko, solidnie. Nowogard ul. 700 lecia 15 Tel. 605 522 340.

PRACA

- Poszukuje pracy jako sprzątaczka, pomoc domowa. Tel. 792 356 650
- Praca w Szwecji/okolice Goteborg. Szukam stolarzy/budowlańców do pracy w Szwecji. Wszelkie informacje pod nr telefonu: +46 762 18 55 66 – Daniel

INNE

- Sprzedam rower stacjonarny. Tel. 664 174 702
- Sprzedam Łódź wędkarska z silnikiem Suzuki 30 KM, dł. 5m. z namiotem cena 12000 zł. Tel. 668 443 350
- Sprzedam kształtki hydrauliczne kolanka, trójniki 110,160 większa ilość. Tel. 668 443 350
- Sprzedam wkład kominkowy używany, narożny. Tel. 668 443 350
- Sprzedam 3 grzejniki używane w dobrym stanie 120x60cm. Tel. 668 443 350
- Sprzedam 2 grzejniki nowe panelowe 500 zł/szt. Tel. 668 443 350
- Sprzedam nowy rower elektryczny produkcji tureckiej. Tel. 664 174 702
- Kupię aparat cyfrowy używany, uszkodzony. Tel. 794 507 807
- Sprzedam stelaż łóżko bez materaca, białe + dąb sonoma 180*200 cm (możliwy dowóz), tel. 605 522 340
- Sprzedam nowy Orbitrek elektromagnetyczny XC9000 Gymtek, tel. 605 522340.
- Telewizor LD 42 cali, 6 letni. Cena do negocjacji. Tel. 606 893 630
- Sprzedam kuchenkę mikrofalową srebrną, sterowanie elektroniczne, tel. 605 522 340
- Piec gazowy CO dwufunkcyjny Vaillant, wiszący, mało używany z gwarancją cena 1300 zł. Tel. 691 686 772
- Sprzedam panel prysznicowy aluminiowy Corsan, tel. 605 522 340

Sprzedam dom, 550 m²,
11 pokoi, na działce ok. 3.700m², położony nad samym jeziorem w Węgorzynie, oferta bez pośredników.
Tel. 692 421 531

Język angielski
indywidualnie.
Tel. 600 251 546.

Sprzedam Toyota Camry
rok 2020 r., prrzebieg 41 tys. km., stan idelany. Cena 135 tys.
Tel. **668 127 045**

Zwracam się z prośbą do ludzi o dobrym sercu o karmę dla kotów.
Opiekuję się 10 bezdomnymi kotami. Mam niską emeryturę i nie stać mnie na karmę.
Proszę o pomoc. Tel. 607 281 562.

NIERUCHOMOŚCI
Skup – sprzedaż – zamiana
TEL. 500 700 758

Rusztowanie
- wynajem
tel. 605 830 173

Kawaler lat 45
z Goleniowa pozna kobietę.
Tel. 736 341 035

KUPIĘ
MIESZKANIE W GOLENIOWIE
GOTÓWKA
TEL. 500 700 758

SPRZEDAM
DOM WOLNOSTOJĄCY
TEL. 500 700 758

SPRZEDAM
Mitsubishi colt 1,3, 191 tys., klimatyzacja sprawna, czarny kolor, 3-drzwiowa, 2 komplety kół Alu, lato-zima, doinwestowany, w Polsce od 2022.
Cena 7500 zł. Tel. 500 081 493

SPRZEDAŻ
DREWNA KOMINKOWEGO I OPAŁOWEGO
tel. 603 399 346
91 418 82 68

Sprzedam drewno opałowe.
Tel. 603 279 768

SPRZEDAM
Citroen Berlingo 2009, 1,9 HDI, 200 tys., bordo, dostawczy, stan bdb., doinwestowany. Cena 15500 zł.
Tel. 500 081 493

Numery alarmowe

TELEFONY ALARMOWE	
Policja Goleniów	997, 47 78 21 511, 91 460 25 11
Posterunek Policji w Maszewie	91 46 02 574
Posterunek Policji w Stepnicy	91 46 02 573
Pogotowie Ratunkowe Goleniów	999, 91 888 45 41
Straż Pożarna Goleniów	998, 431 79 00
Policja Stepnica	47 78 21 573
Policja Maszewo	47 78 21 574
Straż Miejsca Goleniów	91 46 98 292
Pogotowie Gazowe	992, 91 418 09 55
Pogotowie ciepłownicze	993
Pogotowie wodno-kanalizacyjne	503 197 796, 91 418 22 34
ENEA	99 1
SŁUŻBA ZDROWIA	
Szpital Goleniów –Izba przyjęć	91 466 43 00
Szpital Goleniów – sekretariat	91 466 43 01
Przychodnie Goleniów	
Polmed ul. Pocztowa	91 419 15 05, 91 407 20 54
Profi Med. ul. M,Konopnickiej	91 407 12 50
Przychodna przy szpitalna ul. Nowogardzka	91 466 43 64
Przychodnia Maszewo	91 418 75 99
Pielęgniarstwo Środowiskowe Rodzinne	91 418 96 05
Opieka nocna i świąteczna	
przyszpitalna Goleniów	91 466 43 69
Przychodnia Stepnica	91 577 41 38
Przychodnia Maszewo	91 577 41 38
Rehabilitacja w Kompleksie Fala	91 460 08 49
Zakład Rehabilitacji i Fizjoterapii	91 418 53 27
ZOL Goleniów	91466 43 52

DZIENNIK GOLENIOWSKI
Dziennik Goleniowski ukazuje się w piątki na terenie gmin:
Goleniów, Maszewo, Stepnica, Przybiernów
red. naczelny Paweł Słomski **516 636 486,** Daniel Denderski, Cezary Kulka • *Sport* Dariusz Jachno - e-mail: djachno@op.pl
Reklama/Ogłoszenia Karolina Słomska-Błajek - **tel. 506 638 789** • *Redaktor techniczny* Paweł Słomski
ADRES REDAKCJI: ul. M. Konopnickiej 12 pok. nr 8 • 72-100 Goleniów • Tel. 91 392 21 65 • e-mail: redakcja@dgoleniowski.pl
Nakład: 3000 egz. • **Wydawca**: DJ Media sp. z o.o., *Redakcja nie odpowiada za treść reklam i ogłoszeń, zastrzega sobie prawo adiustacji tekstów.*

eprasa.pl 1706022791

STAROSTA GOLENIOWSKI

informuje, że :

Punkty Nieodpłatnej Pomocy Prawnej w Powiecie Goleniowskim funkcjonują na następujących zasadach:

PNPP nr 1:
· **Maszewo ul. Wojska Polskiego 8**:
poniedziałek – 4 godzinny dziennie, od 12.00 do 16.00
wtorek – 4 godzinny dziennie, od 8.00 do 12.00
· **Nowogard ul. Plac Wolności 9** (pok. nr 4):
środa – 4 godzinny dziennie, od 8.00 do 12.00
· **Starostwo Powiatowe w Goleniowie ul. Dworcowa 1 (pok. nr 1)**:
czwartek – 4 godzinny dziennie, od 11.30 do 15.30
piątek – 4 godzinny dziennie, od 11.35 do 15.35
poza dniami ustawowo wolnymi od pracy

PNPO nr 2:
· **Nowogard ul. Plac Wolności 9** (pok. nr 4):
poniedziałek – 4 godzinny dziennie, od 8.00 do 12.00
wtorek – 4 godziny dziennie, od 8.00 do 12.00
· **Maszewo ul. Wojska Polskiego 8**:
środa – 4 godzinny dziennie, od 11.00 do 15.00
czwartek – 4 godzinny dziennie, od 8.00 do 12.00
· **Starostwo Powiatowe w Goleniowie ul. Dworcowa 1 (pok. nr 1)**:
piątek – 4 godzinny dziennie, od 7.30 do 11.30
poza dniami ustawowo wolnymi od pracy

Udzielanie porad prawnych odbywa się wg kolejności zgłoszeń, po umówieniu terminu.
Rejestracja w punktach odbywa się:
- przez stronę internetową **https://zapisy-np.ms.gov.pl**
- telefonicznie od poniedziałku do piątku w godz. pracy Urzędu. pod numerem telefonu **91 471 02 24**

W przypadku MEDIACJI, przed umówieniem wizyty, Konieczne jest przesłanie wniosku na mediację na adres **poradyprawne@powiat-goleniowski.pl.**

PNPP nr 3:
· **Starostwo Powiatowe w Goleniowie ul. Dworcowa 1** (pok. nr 1):
poniedziałek – 4 godzinny dziennie, od 11.30 do 15.30
środa – 4 godzinny dziennie, od 11.30 do 15.30
· **Urząd Gminy w Przybiernowie ul. Cisowa 3** (pok. nr 104):
wtorek – 4 godzinny dziennie, od 12.00 do 16.00
· **Urząd Gminy w Stepnicy przy ul. T. Kościuszki 4** (pok. nr 3):
czwartek – 4 godzinny dziennie, od 11.00 do 15.00
· **Urząd Gminy w Osinie** (pok. nr 114):
piątek – 4 godzinny dziennie, od 9.00 do 13.00
poza dniami ustawowo wolnymi od pracy.

Osobom ze znaczną niepełnosprawnością, które nie mogą się stawić w punkcie osobiście, oraz osobom doświadczającym trudności w komunikowaniu się (zgodnie z ustawą o języku migowym i innych środkach komunikowania się) pomoc może być udzielana poza punktem albo za pośrednictwem środków porozumiewania się na odległość. Wniosek w tej sprawie należy złożyć w formie papierowej w Starostwie lub elektronicznej na adres poradyprawne@powiat-goleniowski.pl z podaniem okoliczności uzasadniających chęć skorzystania z pomocy poza punktem lub za pomocą środków porozumiewania się na odległość, dokumentami potwierdzającymi niepełnosprawność, odpowiednim oświadczeniem, o którym mowa w art. 4 ust. 2 ustawy oraz wskazaniem sposobu kontaktowania się.

Prawo uzyskania nieodpłatnej pomocy prawnej mają:

- Nieodpłatna pomoc prawna i nieodpłatne poradnictwo obywatelskie przysługują osobie uprawnionej, która nie jest w stanie ponieść kosztów odpłatnej pomocy prawnej, w tym osobie fizycznej prowadzącej jednoosobową działalność gospodarczą niezatrudniającą innych osób w ciągu ostatniego roku. Osoba uprawniona, przed uzyskaniem nieodpłatnej pomocy prawnej lub nieodpłatnego poradnictwa obywatelskiego, składa pisemne oświadczenie, że nie jest w stanie ponieść kosztów odpłatnej pomocy prawnej.
- Osoba korzystająca z nieodpłatnej pomocy prawnej lub nieodpłatnego poradnictwa obywatelskiego w zakresie prowadzonej działalności gospodarczej dodatkowo składa oświadczenie o niezatrudnianiu innych osób w ciągu ostatniego roku.
- Nieodpłatna pomoc prawna i nieodpłatne poradnictwo obywatelskie przysługują osobie chcącej dokonać zgłoszenia naruszenia prawa w rozumieniu ustawy z dnia 14 czerwca 2024 r. o ochronie sygnalistów (Dz. U. poz. 928). Przepisów art. 4 nie stosuje się.

Uprawnieni mogą uzyskać informacje w zakresie:

1. Nieodpłatnej pomocy prawnej, która obejmuje:

- poinformowania osoby fizycznej, zwanej dalej "osobą uprawnioną", o obowiązującym stanie prawnym oraz przysługujących jej uprawnieniach lub spoczywających na niej obowiązkach, w tym w związku z toczącym się postępowaniem przygotowawczym, administracyjnym, sądowym lub sądowoadministracyjnym lub,
- wskazania osobie uprawnionej sposobu rozwiązania jej problemu prawnego, lub
- sporządzenia projektu pisma w sprawach, o których mowa w pkt 1 i 2, z wyłączeniem pism procesowych w toczącym się postępowaniu przygotowawczym lub sądowym i pism w toczącym się postępowaniu sądowoadministracyjnym, lub,
- sporządzenia projektu pisma o zwolnienie od kosztów sądowych lub ustanowienie pełnomocnika z urzędu w postępowaniu sądowym lub ustanowienie adwokata, radcy prawnego, doradcy podatkowego lub rzecznika patentowego w postępowaniu sądowoadministracyjnym oraz poinformowanie o kosztach postępowania i ryzyku finansowym związanym ze skierowaniem sprawy na drogę sądową.

Nieodpłatna pomoc prawna nie obejmuje spraw związanych z prowadzeniem działalności gospodarczej, z wyjątkiem przygotowania do rozpoczęcia tej działalności.

2. Nieodpłatnego poradnictwa obywatelskiego, które obejmuje:

- działania dostosowane do indywidualnej sytuacji osoby uprawnionej, zmierzające do podniesienia świadomości tej osoby o przysługujących jej uprawnieniach lub spoczywających na niej obowiązkach oraz
- wsparcia w samodzielnym rozwiązywaniu problemu, w tym, w razie potrzeby, sporządzenie wspólnie z osobą uprawnioną planu działania i pomoc w jego realizacji.

Nieodpłatne poradnictwo obywatelskie obejmuje w szczególności porady dla osób zadłużonych i porady z zakresu spraw mieszkaniowych oraz zabezpieczenia społecznego.

3. Nieodpłatnej mediacji, która obejmuje:

- poinformowanie osoby uprawnionej o możliwościach skorzystania z polubownych metod rozwiązywania sporów, w szczególności mediacji oraz korzyściach z tego wynikających;
- przygotowanie projektu umowy o mediację lub wniosku o przeprowadzenie mediacji;
- przygotowanie projektu wniosku o przeprowadzenie postępowania mediacyjnego w sprawie karnej;
- przeprowadzenie mediacji;
- udzielenie pomocy w sporządzeniu do sądu wniosku o zatwierdzenie ugody zawartej przed mediatorem

eprasa.pl 1706022791