Cztery espresso, pies i kultura bez nudy

CZYTAJ STR. 9

Nr 35 (2297)
cena 5,90 zł
(w tym 5% VAT)
ISSN 0239–684X
Nr indeksu 379697

Zadzwoń do nas!
513 009 999
www.tygodniksiedlecki.com

tygodnik SIEDLECKI

Garwolin | Łosice | Łuków | Mińsk Mazowiecki | Siedlce | Sokołów | Węgrów

2-8.09.2026 r.

KOMINIARZ
pełny zakres
884 090 090

Właścicielka psów początkowo nie chciała wpuścić inspektorów do domu.

Kto może odebrać zwierzęta?

Przypięte do łańcuchów przymocowanych do maszyn rolniczych, w skrzyniopaletach, w klatkach dla chomików… Mowa o 35 psach, znalezionych w jednej ze wsi w gminie Sterdyń przez inspektorów Pogotowia dla Zwierząt. Gmina złożyła zawiadomienie o podejrzeniu znęcania się przez właścicieli nad zwierzętami. Przy okazji rodzi się pytanie: kto miał prawo te psy odebrać?

DOKOŃCZENIE NA STR. 3

fot. arch. Pogotowie dla Zwierząt

Żółta kartka dla władzy

Gmina Dobre: Gigantyczne Data Center (centrum danych) i wiatraki?

CZYTAJ STR. 5

100 pytań do prezesa

– Wyobrażacie sobie państwo, że na koncert przyjedzie gwiazda, może Justyna Steczkowska. I będzie padał deszcz…

CZYTAJ STR. 11

Lista bez znaczenia

– Moja czujność została uśpiona, bo myślałam, że jak jestem na liście, to mam czekać – żali się mieszkanka Rozbitego Kamienia.

CZYTAJ STR. 21

REKLAMA

asfaltujemy
● wjazdy ● podwórka
● parkingi ● drogi dojazdowe
remonty cząstkowe
starych nawierzchni asfaltowych
utwardzamy
● destruktem ● tłuczniem
solidnie, szybko i tanio
indywidualne wyceny zleceń
tel. 605 611 912
wmarcin0@wp.pl

Fold
KALENDARZE
ZAPLANUJ DOBRY ROK
Siedlce / ul. Starzyńskiego 10
25 644 18 00 / www.fold.pl

eprasa.pl 1773f5098f

13 butelek alkoholu w plecaku 16-latka

28 sierpnia w Siedlcach policjanci zwrócili uwagę na dwóch 16-latków. Jeden z nich jechał hulajnogą elektryczną bez kasku. Podczas interwencji w jego plecaku funkcjonariusze znaleźli 13 butelek alkoholu.

Policjanci sprawdzili, w jaki sposób nastolatek je kupił. Jak ustalili, 16-latek podczas zakupu pokazał na telefonie zrzut ekranu z aplikacji mObywatel. Dokument zawierał dane pełnoletniej osoby, ale umieszczono w nim zdjęcie nastolatka.

– Policjanci ustalili, że podczas zakupu 16-latek posłużył się podrobionym dokumentem elektronicznym. Chciał w ten sposób wykazać, że jest osobą pełnoletnią – informuje podkom. **Barbara Jastrzębska** z Komendy Miejskiej Policji w Siedlcach.

Materiały w tej sprawie zostaną przekazane do Wydziału Rodzinnego i Nieletnich Sądu Rejonowego w Siedlcach. To sąd zdecyduje o dalszych konsekwencjach wobec 16-latka.

Policja przypomina również sprzedawcom, że samo pokazanie dokumentu na ekranie telefonu nie powinno kończyć weryfikacji wieku klienta. Należy sprawdzić, czy dokument jest autentyczny i rzeczywiście należy do osoby, która się nim posługuje. (**ak**)

fot. symboliczne chat GPT

1. Zlot Węgrowskich w Węgrowie

Gdzie, jeśli nie tutaj?

Ile osób w Polsce nosi nazwisko Węgrowski lub Węgrowska? Według internetowego słownika nazwisk w Polsce jest ich ponad pół tysiąca. A ilu z nich pojawi się na 1. Zlocie Węgrowskich? Dowiemy się już w sobotę, 5 września.

Organizatorem 1. Zlotu Węgrowskich jest Towarzystwo Miłośników Ziemi Węgrowskiej. Spotkanie odbędzie się dzięki inicjatywie „Mazowieckie rodowody”, wspierającej odkrywanie rodzinnych korzeni, historii i lokalnego dziedzictwa.

– Drzwi Domu Gdańskiego otwieramy już od godziny 11.00, a od 11.30 rozpoczynamy rejestrację uczestników – informuje Towarzystwo Miłośników Ziemi Węgrowskiej . – Zwieńczeniem całego dnia będzie muzyczne spotkanie z najbardziej znaną postacią o tym nazwisku – piosenkarką i autorką tekstów **Iwoną Węgrowską**.

W programie 1. Zlotu Węgrowskich przewidziano także: o godz. 12.00 – spotkanie z władzami miasta (burmistrz **Paweł Marchela** również na zlot zaprasza!). O godz. 13.00 historycy przybliżą uczestnikom spotkania dzieje miasta i regionu. O godz. 14.00 zaplanowano zwiedzanie miasta z przewodnikiem, a o godz. 16.00 – wspólne biesiadowanie.

Punktem kulminacyjnym 1. Zlotu Węgrowskich w Węgrowie będzie muzyczne spotkanie z Iwoną Węgrowską. Jej recital rozpocznie się o godzinie 17.

Zapisy na zlot przyjmowane są telefonicznie pod numerem 25 792 24 74. (**DK**)

Miał 3,5 promila

Pijany wiózł 10-letnie dziecko

22 sierpnia, tuż przed godz. 14, garwolińscy policjanci otrzymali zgłoszenie od świadka, który zauważył kierowcę mającego wyraźne problemy z panowaniem nad samochodem.

W Rębkowie mężczyzna zjechał ze swojego pasa i omal nie zderzył się z autem wyjeżdżającym z posesji. Mimo tego, kontynuował niebezpieczną jazdę, dlatego świadek zawiadomił policję.

Funkcjonariusze namierzyli wskazaną Skodę w Garwolinie. Za kierownicą siedział 49-letni mieszkaniec powiatu otwockiego, a w samochodzie znajdowało się 10-letnie dziecko, którym mężczyzna się opiekował. Na tylnej kanapie leżała butelka po alkoholu.

– Badanie wykazało, że kierowca miał w organizmie 3,5 promila alkoholu – informuje kom. **Małgorzata Pychner** z Komendy Powiatowej Policji w Garwolinie.

Policjanci zatrzymali 49-latkowi prawo jazdy i zabezpieczyli jego samochód na potrzeby postępowania. Mężczyzna odpowie za kierowanie samochodem w stanie nietrzeźwości. Policjanci prowadzą również postępowanie dotyczące narażenia 10-letniego dziecka na niebezpieczeństwo utraty życia lub zdrowia. (**ak**)

Radni nie chcą rozbudowy zbiornicy

Radni gminy Skórzec jednogłośnie przyjęli miejscowy plan zagospodarowania przestrzennego. Dokument nie pozwala na rozbudowę zbiornicy padłych zwierząt ani budowę biogazowni.

Zakład działa w Skórcu od ponad 35 lat. Mieszkańcy twierdzą jednak, że w ostatnich miesiącach nieprzyjemne zapachy stały się nie do wytrzymania. Gdy dowiedzieli się o planowanej rozbudowie, rozpoczęli protest. Zebrali blisko tysiąc podpisów.

Na spotkaniu z mieszkańcami w czerwcu, **Marcin Cabaj** zobowiązał się, że do końca wakacji ograniczy odór ze zbiornicy. W tym celu wydał niemal 3 mln zł. Zamontował m.in. kurtyny mgłowe, nowy biofiltr i filtr węglowy. Radnych to nie przekonało.

Przypomnijmy, że w lipcu mieszkańcy złożyli zawiadomienia dotyczące działalności zbiornicy do prokuratury i CBA. Wskazywali w nich m.in. na uciążliwy fetor i brak wymaganego pozwolenia zintegrowanego. Wyników kontroli jeszcze nie znamy, ale Marcin Cabaj jest o nie spokojny. Zapewnia, że zakład działa zgodnie z prawem.

A co zamierza w sprawie uchwały, blokującej rozbudowę zakładu? Prezes Cabaj rozważa jej zaskarżenie. Podobny krok mogą podjąć też niektórzy rolnicy, obawiając się, że plan ograniczy możliwość rozbudowy ich gospodarstw. **LS**

Szpital Miejski w Siedlcach

300 tys. zł na łóżka

Powiat siedlecki przekazał miastu Siedlce pieniądze na zakup nowych łóżek wraz z materacami dla Szpitala Miejskiego pw. Najświętszej Maryi Panny.

Umowę podpisano 24 sierpnia przed budynkiem szpitala.

Za tych 300 tys. zł szpital planuje kupić 36 nowoczesnych, elektrycznie regulowanych łóżek. 30 z nich trafi na oddział chirurgii ogólnej, a sześć na oddział chorób wewnętrznych.

– Zakup przełoży się zarówno na komfort i bezpieczeństwo pacjentów, jak i warunki pracy personelu – zaznaczyła **Angelika Ambroziewicz**, dyrektor SP ZOZ w Siedlcach.

Część obecnie używanych łóżek ma już ponad 15 lat. Nowe pozwolą łatwiej dostosować pozycję pacjenta do jego stanu zdrowia i potrzeb, a także ułatwią personelowi wykonywanie zabiegów i codzienną pielęgnację.

Zakup będzie zrealizowany w drodze przetargu. Dyrekcja szpitala zakłada, że procedura potrwa około miesiąca, a nowe wyposażenie powinno trafić na oddziały jeszcze w tym roku.

To kolejna dotacja powiatu siedleckiego dla miejskiej lecznicy. W ubiegłym roku przekazał na jej potrzeby podobną kwotę – 305 tys. zł.

Prezydent Siedlec **Tomasz Hapunowicz** podkreślał, że choć za funkcjonowanie szpitala odpowiada miasto, korzystają z niego również mieszkańcy powiatu. – Bardzo cieszymy się, że kolejny rok z rzędu powiat siedlecki zdecydował się wesprzeć funkcjonowanie tego szpitala – mówił.

– Przekazujemy konkretną kwotę, ale wcześniej uzgadniamy, na co zostanie przeznaczona – zaznaczył starosta siedlecki **Karol Tchórzewski**. Dodał, że powiat chce kontynuować tego typu wsparcie miejskiego szpitala również w kolejnych latach.

Z zakupu nowych łóżek cieszy się także personel. **Kryspin Mitura**, ordynator oddziału chirurgii, zwracał uwagę, że dla pacjentów, którzy spędzają w szpitalu wiele dni, odpowiednie wyposażenie jest równie ważne jak specjalistyczny sprzęt.

– Jestem przekonany, że pacjenci bardzo to docenią – przyznał.

MARIA POPEK

TRZECIE OKO

(rubryczka czasem satyryczna, redagowana na podstawie donosów prasowych i nie tylko; komentarze w niej zawarte nie zawsze odzwierciedlają poglądy zespołu redakcyjnego)

Oto jest pytanie...

Pomysł premiera Donalda Tuska, by jego najbliższy współpracownik, minister Maciej Berek, został sędzią Trybunału Konstytucyjnego, nie wzbudził entuzjazmu wśród koalicjantów.

Marek Sawicki z PSL w rozmowie z Polską Agencją Prasową ocenił, że ten "pomysł nie jest mądry", i nie wie, co kieruje Donaldem Tuskiem – odnotował Onet. – ***Jeśli się wyznaje przez 11 lat zasadę, że nie wolno upolityczniać wymiaru sprawiedliwości i swoją prawą rękę (...) ustanawia szefem tegoż Trybunału, to nie jest to poważny sygnał dla odbiorców, także dla partnerów politycznych – stwierdził Sawicki***.

Republika podsumowała: ***Sawicki: Berek w Trybunale Konstytucyjnym to nie jest mądry pomysł***.

I co? Sądzicie, że jak przyjdzie co do czego, to poseł Sawicki poprze niemądry pomysł czy się sprzeciwi?

„Nowy disco-Polak”

Ma przeboje, fanów i strategię biznesową opartą na patriotyzmie – anonsuje Skolima tygodnik „Polityka”. W obszernym reportażu o wokaliście znalazły się lokalne wątki: ***W tym roku wyjdzie na scenę ponad 500 razy. Gra i do kotleta, i na festiwalach, tu i ówdzie się spóźnia. – Mijał mnie niedawno, gdy jechałam do Stegny – mówi z przekonaniem Lena, która tak jak Skolim mieszka w okolicy Mińska Mazowieckiego. – Pędził z 200 km/godz. Sprawdziłam: za 15 minut miał grać koncert na Mazurach. Purpurowe BMW trudno pomylić z jakimkolwiek innym egzemplarzem. „Skolim” na blachach też rozwiewa wątpliwości: oto polski Król Latino i jego karoca. Ale jak został królem i dorobił się karocy? Niewątpliwie marzeniem Skolima – a dokładniej urodzonego w 1996 r. w Łukowie Konrada Skolimowskiego – było zostać idolem, a na ten status postanowił sumiennie zapracować***.

Niejaki Henryk Sienkiewicz również oparł swoją strategię na patriotyzmie. I też urodził się pod Łukowem. Przypadek?

Dawno, dawno temu w Spółdzielni Pracy „Miś”...

Felietonista „Życia Siedleckiego” przywołuje wyjątkowe wydarzenia z dziejów miasta: ***Czy wiedzieliście Państwo, że w „Misiu” były świnie – i to dosłownie? Zakład słynący z produkcji pluszaków miał bowiem w siedzibie przy ówczesnej ul. Marchlewskiego – oprócz przychodni czy laboratorium – także własną chlewnię, z której mięso trafiało do zakładowej stołówki***.

Z apokryfów Stumilowego Lasu: Kubuś Puchatek: – Prosiaczek, ty świnio!

Okulista Trzeci

eprasa.pl 1773f5098f

Kto może odebrać zwierzęta?

DOKOŃCZENIE ZE STR. 1

Zaczęło się od kontroli. Była ona efektem informacji, którą otrzymała Inspekcja Weterynaryjna z Sokołowa Podlaskiego. Na posesji w jednej ze wsi w gminie Sterdyń pojawili się więc jej przedstawiciele. Stwierdzili nieprawidłowości i wyznaczyli właścicielom dwutygodniowy termin na ich usunięcie.

Informacja o stanie zwierząt trafiła również do Urzędu Gminy Sterdyń. Urząd, nie czekając na upływ tego terminu, podjął własne działania. Skontaktował się ze schroniskiem, z którym ma podpisaną umowę. Jednak odmówiono przyjęcia tak dużej liczby psów, tłumacząc to przepełnieniem. Gmina zwróciła się więc o pomoc do stowarzyszenia Pogotowie dla Zwierząt.

CO MÓWIĄ CZŁONKOWIE STOWARZYSZENIA?

Jak poinformowało nas Stowarzyszenie, na miejscu inspektorzy zobaczyli, że małe psy, w większości w typie pinczera, były przywiązane grubymi łańcuchami do bud, maszyn rolniczych i prowizorycznych konstrukcji. Część chroniła się pod starymi samochodami, pod jednym z nich znaleziono sukę ze szczeniętami. Kolejne zwierzęta były zamknięte w ciasnych klatkach dla chomików i królików, znajdujących się w zabudowaniach gospodarczych, a nawet w polu kukurydzy.

– Wiedzieliśmy, że dzień przed naszą kontrolą tych zwierząt znajdowało się więcej, ale ich na posesji już nie było. Kobieta stwierdziła, iż psy rozdała znajomym, ale w to nie uwierzyliśmy. I okazało się, iż wraz z mężem ukryła je w polu kukurydzy. Stłoczone znajdowały się tam w klatkach na gryzonie – mówi **Grzegorz Bielawski** z Pogotowia dla Zwierząt. Jak dodaje, właściciele próbowali też ukryć część psów w zabudowaniach należących do sąsiadów i w samochodach dostawczych. Kontrolerzy ze stowarzyszenia odnotowali też, że na posesji znajdowały się padłe zwierzęta, a niektóre z uwiązanych psów miały dostęp do ich szczątków.

Jak relacjonuje Grzegorz Bielawski, właścicielka początkowo nie chciała wpuścić członków stowarzyszenia do domu. Gdy w końcu udało im się wejść (w obecności urzędnika), w łazience zobaczyli suczkę z problemami ruchowymi, leżącą we własnych odchodach.

– Właścicielka przyznała, że wystawiała psy na sprzedaż, ale, jak mówiła, „nie szły”. Twierdziła jednocześnie, że prowadzi hodowlę psów rasowych, choć zwierzęta nie miały dokumentów potwierdzających pochodzenie – mówi **Maja Ostrowska** z Pogotowia dla Zwierząt.

Kobieta miała tłumaczyć sytuację zadłużeniem, które, jak twierdziła, utrudniało jej właściwe wyżywienie i leczenie zwierząt.

STAN ZWIERZĄT I DALSZA OPIEKA

Właścicielka nie zgadza się z tym, jak przedstawiono całą sprawę. W rozmowie emitowanej w TVP Warszawa zaprzeczyła, jakoby dochodziło do znęcania się nad psami.

– Psy nie były bite ani maltretowane, dostawały jedzenie – podkreśliła.

Przyznała, że zwierząt było dużo, co zbiega się z ustaleniami inspektorów, według których duża część psów była tej samej rasy, co mogłoby sugerować niekontrolowane rozmnażanie na sprzedaż.

Od Stowarzyszenia dowiadujemy się, że badania weterynaryjne psów wykazały wychudzenie, silne zapchlenie i zarobaczenie, złą kondycję sierści oraz poważne zaniedbania w kontakcie z ludźmi. Część czworonogów, jak mówią inspektorzy z Pogotowia dla Zwierząt, reaguje skrajnym lękiem, inne – agresją wynikającą ze strachu.

– Trzeba właściwie od początku nauczyć je życia. Dla wielu z nich normalny kontakt z człowiekiem, spacer na smyczy czy spokojne przebywanie w pomieszczeniu są czymś zupełnie nowym – podkreśla **Magdalena Kopik**, zoopsycholog, która oceniała stan zwierząt.

Jak poinformował nas Grzegorz Bielawski, psy trafiły pod opiekę kilku placówek weterynaryjnych m.in. w Trzciance, Różanie, Mińsku Mazowieckim i Warszawie. Przed nimi wielomiesięczna rehabilitacja zdrowotna i behawioralna, zanim będą mogły trafić do nowych domów. Organizacje prowadzące interwencję uruchomiły zbiórkę na pokrycie kosztów diagnostyki, leczenia i dalszej opieki.

KTO MIAŁ PRAWO ODEBRAĆ PSY?

...to pytanie padło w rozmowie, którą redakcja przeprowadziła z Grzegorzem Bielawskim z Pogotowia dla Zwierząt.

– Gdy występuje zagrożenie zdrowia i życia zwierząt, odbieramy je, bo mamy do tego uprawnienia jako inspektorzy do spraw ochrony zwierząt. Rocznie to między 1000 a 1500 psów. Nie wiem, jakie w tym przypadku dał wytyczne powiatowy lekarz weterynarii, ale wszystkie te psy podlegały odbiorowi. My się nie sugerujemy zaleceniami inspekcji weterynaryjnej, bo ona nie ma prawa odbierania zwierząt, a my – tak. Gmina też nie ma prawa odebrać zwierząt. Te uprawnienia ma policja, straż gminna i organizacja – powiedział Grzegorz Bielawski.

Sprawdziliśmy te informacje. Kwestię interwencyjnego odbioru zwierząt reguluje art. 7 ust. 3 ustawy z 21 sierpnia 1997 r. o ochronie zwierząt. Przepis ten mówi jednoznacznie: w przypadkach niecierpiących zwłoki, gdy dalsze pozostawanie zwierzęcia u właściciela zagraża jego życiu lub zdrowiu, zwierzę odbiera policjant, strażnik gminny lub upoważniony przedstawiciel organizacji społecznej, której statutowym celem działania jest ochrona zwierząt (na liście nie ma Inspekcji weterynaryjnej). O odebraniu zawiadamia się wójta, który następnie wydaje formalną decyzję administracyjną. Co istotne, przepis mówi „odbiera”, a nie „może odebrać”. W praktyce oznacza to, że jest to dla wskazanych podmiotów obowiązek, a nie tylko uprawnienie fakultatywne.

Istnieje też procedura, która nie dotyczy sytuacji nagłych. Wtedy to wójt może z urzędu zainicjować odebranie zwierzęcia.

CO DALEJ?

Gmina Sterdyń złożyła zawiadomienie o podejrzeniu popełnienia przestępstwa znęcania się nad zwierzętami. Pogotowie dla Zwierząt przekazało śledczym dokumentację fotograficzną zebraną podczas interwencji. Sprawą zajmie się teraz policja i prokuratura. Właścicielom psów grozi kara do 3 lat pozbawienia wolności.

– To nie było tak, że ktoś miał jednego zaniedbanego psa. Mówimy o 35 zwierzętach rozmnażanych i oferowanych do sprzedaży, podczas gdy część z nich żyła na ciężkich łańcuchach, w klatkach, pod samochodami i nawet w polu kukurydzy. Teraz naszym zadaniem jest zrobić wszystko, żeby te psy już nigdy nie wróciły do takiego życia – podsumowuje Pogotowie dla Zwierząt.

Chcieliśmy również przedstawić, jak tę sytuację oceniają właściciele psów. Niestety, próby nawiązania z nimi kontaktu zakończyły się niepowodzeniem.

MILENA CELIŃSKA

fot. arch. Pogotowie dla Zwierząt

Interwencja Pogotowia dla Zwierząt

Sonda

Czy należy ograniczyć możliwość sprawowania funkcji premiera do dwóch kadencji?

W tym tygodniu pytamy:

Czy ugrupowanie Mateusza Morawieckiego „Rozwój Plus” ma twoim zdaniem szansę na trwałą obecność na polskiej scenie politycznej?

– tak
– nie
– nie mam zdania

Głosować można na: tygodniksiedlecki.com

MS

eprasa.pl 1773f5098f

Dyrekcja i miasto musiały działać szybko…

Pod drugim dachem

Specjalny Ośrodek Szkolno-Wychowawczy w Siedlcach potrzebuje coraz więcej miejsca. Część wychowanków ma więc trafić do budynku Szkoły Podstawowej nr 9.

fot. MP

Budynek Specjalnego Ośrodka Szkolno-Wychowawczego im. M. Grzegorzewskiej w Siedlcach przy ul. Kazimierzowskiej.

Radny **Waldemar Kamiński** pytał, czy w pomieszczeniach po szatni są odpowiednie warunki do nauki. Rozgorzała też dyskusja o przyszłości sali pamięci po dawnej „Ósemce”. Czy przeniesienie części oddziałów SOSZW do budynku SP nr 9 jest koniecznością? Ponad godzinę dyskutowali o tym radni na posiedzeniu Komisji Edukacji Rady Miasta Siedlce. Pojawiły się pytania o wysokość pomieszczeń, koszty adaptacji i bezpieczeństwo uczniów. .

„BAZA OD DAWNA PĘKA W SZWACH”

Problem z miejscem w SOSZW nie jest nowy. Jak mówił radny Waldemar Kamiński, który przez lata pracował w placówce, budynek był projektowany dla znacznie mniejszej liczby uczniów. – W momencie przeprowadzki do nowego budynku było około 160 uczniów i około 80 pracowników. Obecnie to niemal 230 uczniów i ponad 170 pracowników – wskazywał. Skutek? Konieczność wykorzystywania kolejnych pomieszczeń, w tym piwnicy (bez zgody sanepidu), a nawet pokoi sypialnych internatu.

– Od pewnego czasu, przez niewłaściwą rekrutację, baza lokalowa pękała w szwach. Prawem Janosika wykorzystywano pomieszczenia w internacie ZSP nr 4. (…) Nie widzę potrzeby takiego zagęszczania jednej z placówek, kiedy równie dobrze dzieci mogłyby uczęszczać do sąsiedniego ośrodka. Chodzi tu szczególnie o dzieci z powiatu – zaznaczył radny Kamiński, wskazując na SOSZW w Stoku Lackim. – Kiedy zobaczyłem punkt dotyczący zmiany lokalizacji w porządku obrad komisji, ze zdziwienia przecierałem oczy – przyznał, a potem pytał o szczegóły przenosin części oddziałów do budynku SP nr 9.

Jedno z pomieszczeń, do których przeprowadzi się część wychowanków ośrodka, było użytkowane przez przedszkole, pozostałe funkcjonowały ostatnio jako szatnie oraz jako Sala Tradycji Starej Ósemki.

Radny Kamiński zwracał uwagę m.in. na to, że pomieszczenia w przyziemiu szkoły mają jedynie około 2,56 m wysokości. Wymienił też inny potencjalny problem: – Zmiany mogą okazać się szokiem dla wychowanków. Dzieci autystyczne nie lubią zmian.

MIASTO: TO NIEPRZYPADKOWA LOKALIZACJA

Naczelnik wydziału edukacji siedleckiego magistratu **Katarzyna Wawryniuk** przekonywała, że wybór SP nr 9 został poprzedzony analizą, a pomieszczenia nie zostały wybrane przypadkowo. – Szatnie były tam tymczasowo, wcześniej to były pomieszczenia dydaktyczne – tłumaczyła. Atutem ma być też to, że sale będą miały osobne wejście oraz bezpośredni dostęp do placu zabaw.

Naczelnik zaznaczała, że wzrost liczby dzieci w ośrodku wynika z większej świadomości rodziców i większego zainteresowania diagnozowaniem. – Jest też grupa rodziców, która musi dojrzeć do decyzji o umieszczeniu swojego dziecka w specjalnym ośrodku – przyznała. – Jeszcze kilka lat temu rozważaliśmy budowę nowego obiektu. Teraz demografia pokazuje, że byłoby to nieekonomiczne – dodała.

Odnosząc się do ośrodka w Stoku Lackim, poinformowała: – Od stycznia starosta skierował do nas czwórkę dzieci. We wszystkich przypadkach daliśmy odmowę. I co się stało? Część rodziców się przemeldowała. Jeżeli ktoś chce, żeby dziecko uczęszczało do naszego ośrodka, znajdzie rozwiązanie. Z jakichś przyczyn nasz ośrodek cieszy się dobrą opinią.

„WYPADA POPRZEĆ STARANIA”

Radna **Monika Polak** stwierdziła: – Ja jestem za. Widziałam tę lokalizację. Wypada poprzeć starania dyrektora, że chce rozluźnić placówkę. Uważam, że ani pan prezydent, ani pani naczelnik nie pozwoliliby zrobić jakiejś fuszerki. Tylko należałoby pochwalić i cieszyć się, że można wykorzystać pomieszczenia, które spełniają warunki.

– Byłem dziś w tej szkole i całkiem nieźle to wygląda – ocenił radny **Adam Tomczuk**, ale pytał też, dlaczego to on jako radny ma brać odpowiedzialność za nowe rozwiązania. Pytał „gdzie są dyrektorzy” i apelował, by to oni zarządzali.

Naczelnik podkreślała, że SP nr 9 ma jedynie udostępnić pomieszczenia, a siedlecki SOSZW nadal pozostanie odpowiedzialny za funkcjonowanie swoich oddziałów i bezpieczeństwo dzieci. – Wydaje się nam, że Szkoła Podstawowa nr 9 jest optymalnym rozwiązaniem, biorąc pod uwagę również to, że jest bardzo blisko SOSZW – podsumowała Katarzyna Wawryniuk.

Koszt przystosowania pomieszczeń SP nr 9 do nowych potrzeb (w tym rozebrania boksów szatniowych) oszacowano na około 120 tys. zł.

– Patrząc na liczbę skierowań do SOSZW, musimy zdawać sobie sprawę, że to miejsce nie jest docelowe. Czeka nas za jakiś czas szukanie nowej lokalizacji. Na pewno nie budowanie nowego obiektu, ale adaptacja jakiegoś innego – zapowiedział wiceprezydent **Maciej Nowak**.

Projekt uchwały o „utworzeniu innej lokalizacji prowadzenia zajęć” zyskał pozytywną opinię komisji (11 głosów za, 3 przeciw, 3 wstrzymujące się).

OSTATECZNIE 18 „ZA”

Następnie dokument trafił do całej rady miasta. Waldemar Kamiński podtrzymywał swoje wcześniejsze uwagi, mówił też, że doprowadzono do powstania „molocha”.

Z kolei **Bożena Uziębło** pytała, dlaczego decyzja o przenosinach zapada tak późno, w momencie gdy „dzieci już pakują plecaki do szkoły”.

Radna **Małgorzata Mańkowska** zwróciła uwagę, że w przypadku SOSZW nie można mówić o „rekrutacji”. O przyjęciu do takiego ośrodka decydują m.in. orzeczenia o potrzebie kształcenia specjalnego, dlatego… – Z dnia na dzień może okazać się, że trzeba przyjąć dzieci więcej – mówiła, opowiadając się za przyjęciem uchwały.

Poparła ją Monika Polak, podkreślając, że na rozwiązaniu zyska również SP nr 9, bo wyremontowane pomieszczenia pozostaną w szkole po zakończeniu dwuletniego okresu ich wykorzystania przez podopiecznych SOSZW.

Prezydent **Tomasz Hapunowicz** przekonywał, że problem przepełnienia ośrodka będzie narastał i trzeba pomyśleć o docelowym rozwiązaniu, w tym o przekształceniu jednej ze szkół w placówkę specjalną. Jak mówił, w czasie wakacji liczba dzieci skierowanych do ośrodka wzrosła na tyle, że dyrekcja i miasto musiały szybko zareagować. Naczelnik Katarzyna Wawryniuk wskazywała z kolei, że wcześniejsze próby ograniczenia liczby dzieci trafiających do SOSZW, m.in. poprzez wychodzenie do innych szkół z propozycją tworzenia oddziałów specjalnych, nie przyniosły efektów. Radni przyjęli uchwałę 18 głosami za, przy 4 przeciw i 1 wstrzymującym się.

A co z salą pamięci po starej „Ósemce”? Ten wątek poruszymy w kolejnym numerze.

MARIA POPEK

„Elektryk” pod kontrolą

Nie ma powodów do alarmu – przekonuje Jerzy Kopański, dyrektor ZSP nr 1 w Siedlcach. Remont popularnego „Elektryka” jest dużą i wymagającą inwestycją, ale szkoła była przygotowana na to, że 1 września nie cały kompleks będzie jeszcze gotowy.

– To jest remont, jakiego ta szkoła w swojej ponad stuletniej historii jeszcze nie miała. Długo na to czekaliśmy i serce się raduje, że będzie odnowiona. Byliśmy świadomi, że 1 września wszystkie prace nie będą zakończone – mówi **Jerzy Kopański** i podkreśla, że nikt nie oczekiwał ekspresowego tempa.

Jednym z elementów, który nieco skomplikował inwestycję, były zalecenia konserwatora zabytków. Początkowo, jeszcze na etapie projektowania, zakładano wykonanie izolacji zewnętrznej budynku, ostatecznie okazało się, że ocieplenie trzeba położyć od wewnątrz. To oznaczało nie tylko zmianę projektu, ale również zwiększenie zakresu robót. Dyrektor zaznacza jednak, że wykonawca wiedział o tym już w momencie rozpoczęcia remontu.

LEKCJE BEZ NAUKI ZDALNEJ

Najważniejsze dla uczniów jest to, że trwający remont nie oznacza konieczności przejścia na naukę online. Część odnowionych pomieszczeń będzie już we wrześniu normalnie służyła uczniom.

– Wszystkie sale, wszystkie kąty w szkole będą maksymalnie wykorzystane do tego, żeby poprowadzić zajęcia – zapowiada dyrektor. Dodaje, że początek roku może oznaczać nieco mniej komfortowe warunki, ale nie powinno to zakłócić organizacji nauki. ZSP nr 1 będzie również korzystać z sal sąsiedniego Branżowego Centrum Umiejętności.

Według obecnych założeń, drugie skrzydło od strony ul. Konarskiego, powinno być gotowe w ciągu najbliższych miesięcy.

Przy tak dużej inwestycji nie obywa się oczywiście bez bieżących problemów. Zdarzają się np. przesunięcia dostaw. – To są takie problemy, z którymi firma doskonale sobie radzi na bieżąco i wspólnie ze mną ustala priorytety. Nasza współpraca z wykonawcą układa się bardzo dobrze – podkreśla dyrektor.

POTRZEBY WIĘKSZE NIŻ SAM PROJEKT

Termomodernizacja nie rozwiązuje wszystkich problemów starego budynku „Elektryka”. Zakres trwającego remontu wynika z zasad przyznanego dofinansowania. Zakończenie tej inwestycji nie wyczerpuje potrzeb. Pozostaje jeszcze wymiana dachu, podłóg, drzwi, czy instalacji elektrycznej. Dyrekcja już rozmawia z władzami miasta o możliwości wykonania części tych prac z miejskiego budżetu.

Na pełny efekt trzeba więc jeszcze poczekać. Ale według dyrektora nie ma powodów, by początek roku szkolnego przedstawiać w ponurych barwach. – Nie ma tu jakiejś tragedii czy dramatu – podsumowuje Jerzy Kopański.

fot. MP

Jerzy Kopański

Elektryk zaczął więc rok szkolny w trakcie wielkiej przemiany. Remont jeszcze się nie skończył, ale – jak zapewnia dyrekcja – wszystko przebiega według przyjętego scenariusza, a szkoła jest przygotowana na ten etap prac.

MARIA POPEK

eprasa.pl 1773f5098f

Gmina Dobre: Gigantyczne Data Center (centrum danych) i wiatraki? Mieszkańcy pokazali, że sobie tego nie życzą.

Żółta kartka dla władzy

Mieszkańcy Nowej Wsi i okolic nie kryli przerażenia: Data Center miałoby zajmować 90 ha. I zużywać tyle wody, co cała gmina Dobre. A prądu – tyle, co cały Mińsk Mazowiecki.

W gminie mogłyby pojawić się też wiatraki, biogazownia, składowisko odpadów. Dlatego ogólny plan zagospodarowania wzbudził tak wielki sprzeciw.

Konsultacje w sprawie planu odbyły się w maju, ale… zapis dający zielone światło dla budowy ogromnego centrum danych miał pojawić się dopiero 12 sierpnia. A mieszkańcy dowiedzieli się o nim osiem dni później.

24 sierpnia spotkali się w Nowej Wsi z burmistrzem **Kamilem Wichrowskim** i radnymi, by powiedzieć „nie”. 25 sierpnia do urzędu gminy trafiła petycja z oficjalnym stanowiskiem mieszkańców. 26 sierpnia przyszli na sesję rady gminy.

DATA CENTER: PROPOZYCJA (NIE) DO ODRZUCENIA

Podczas spotkania w świetlicy w Nowej Wsi, mieszkańcy nie mogli nadziwić się, że firma z kapitałem zakładowym wynoszącym 5 tys. zł ma wybudować w gminie gigantyczne Centrum Danych, inwestycję wartą setki milionów, jeśli nie miliard zł. Obiekt miałby być jednym z największych tego typu w Polsce.

– Centrum danych tej skali, nawet w optymistycznym wariancie, potrzebowałoby do chłodzenia tyle wody, ile obecnie zużywa cała gmina, oraz tyle energii elektrycznej, ile mniej więcej Mińsk Mazowiecki – mówił podczas na spotkaniu **Paweł Ostrowski**, który zawodowo projektuje takie obiekty.

Centrum musiałoby mieć awaryjne źródło zasilania, zdolne, by pokryć całe zapotrzebowanie na energię. Mieszkańcy obawiają się nie tylko o zużycie wody i prądu, ale i hałas czy spaliny. I nie wierzą, że nawet najwyższe wpływy podatkowe z tego gigantycznego przedsięwzięcia byłyby warte utraty cennego przyrodniczo charakteru gminy.

– Nie twierdzimy, że Data Center nie oddziałuje na otoczenie – czytamy w prezentacji przygotowanej przez inwestora. – Zużywa energię, wymaga chłodzenia, ma urządzenia techniczne i zmieni fragment krajobrazu. Pytanie nie brzmi więc: czy istnieje jakiekolwiek oddziaływanie. Pytanie brzmi: czy potrafimy je policzyć, ograniczyć i kontrolować oraz czy bilans tej inwestycji będzie korzystny dla gminy Dobre. A wiemy zdecydowanie, że tak będzie. Proponujemy projekt na skalę europejską i światową, oparty na mierzalnych parametrach, jawnych wynikach i etapowej realizacji.

Propozycja ta nie spotkała się z akceptacją mieszkańców.

TO „TYLKO” PLAN OGÓLNY?

Plan ogólny nie przesądza jeszcze, że centrum danych powstanie. Określa jednak, jakie inwestycje będzie można ulokować na danym terenie.

Jak wskazuje społeczny komitet, strefa przygotowana pod centrum danych pozwalałaby również na budowę składowiska odpadów. Więc nawet jeśli nie powstanie centrum danych, to… inny inwestor będzie miał otwartą furtkę do innej (być może równie niepożądanej przez ludzi) inwestycji.

Kolejne zastrzeżenia dotyczą dwóch stref produkcji rolniczej o łącznej powierzchni około 380 hektarów. Obejmują one okolice m.in. Dropia, Modecina, Radoszyny, Rudy-Pniewnika, Wólki Kobylańskiej, Joanina i Rudzienka. Wśród dopuszczonych funkcji znalazły się tam tereny elektrowni wiatrowych.

Kamil Wichrowski fot. chat GTP

Podczas spotkania w Nowej Wsi burmistrz, radni, sołtysi i mieszkańcy zgodzili się, co do tego, że wiatraki w gminie to zły pomysł.

– Skoro władze są przeciw wiatrakom, to dlaczego możliwość ich budowy pojawiła się w planie? – zastanawiają się mieszkańcy.

A co z Data Center? Na spotkaniu burmistrz stwierdził, że nie będzie się upierał.

NIE BYŁO CZASU?

Kamil Wichrowski w Nowej Wsi zaznaczał, że w związku z planem zagospodarowania gminy wiosną odbyły się konsultacje społeczne. Z tym że, według mieszkańców, urząd i firma planistyczna zajęli się wpisaniem centrum danych do dokumentu dopiero w połowie czerwca. A odpowiedni zapis miał pojawić się 12 sierpnia. Mieszkańcy dowiedzieli się o nim 20 sierpnia, gdy informacja trafiła do internetu.

Burmistrz tłumaczył, że gminy dostały bardzo napięty kalendarz uchwalania planów ogólnych. Zaznaczał, że brakuje pracowników, którzy mogliby dokładnie przeanalizować wszystkie zapisy.

– Skoro brakuje czasu i ludzi, tym bardziej nie należy w pośpiechu podejmować decyzji, która rzutuje na rozwój gminy przez kolejne dziesięciolecia – zauważa jeden z mieszkańców.

Stawką za dotrzymanie terminu ma być około 200 tys. zł refundacji (z KPO) za koszty przygotowania planu. Jak wskazywano podczas spotkania w świetlicy, wypłata tych pieniędzy nie jest jednak przesądzona. Zależy od przyjęcia planów przez co najmniej 40 proc. gmin w kraju.

W grę wchodzą również dużo większe pieniądze, z podatków od inwestycji, jaką jest ogromne centrum danych.

BRALI POD UWAGĘ REFERENDUM

Przed sesją rady gminy 26 sierpnia mieszkańcy postawili sprawę jasno: jeżeli radni przyjmą plan w obecnym kształcie, niewykluczone, że dojdzie do odwołania ich w referendum. By rozpocząć tę procedurę potrzeba podpisów 10 proc. mieszkańców uprawnionych do głosowania. Tymczasem w ciągu dwóch dni, jedynie w niewielkiej części gminy Dobre, przeciwnicy planu zagospodarowania bez problemu zebrali 200 takich podpisów.

– Wszystkie informacje były podawane. Państwo sądzicie inaczej. Wszystko odbywało się zgodnie z procedurą. Moim celem jest dbanie o to, by gmina się rozwijała. Ale nie wbrew mieszkańcom – mówił podczas sesji burmistrz Kamil Wichrowski.

Tłumaczył też, że ogólny plan zagospodarowania to skomplikowana tematyka i że „pewne kwestie wypływały w trakcie procedowania”.

– To dowód na to, że z pewnymi kwestiami sobie nie radzicie – usłyszał w odpowiedzi.

Podczas głosowania na sesji Rady Miasta i Gminy Dobre radni stanęli po stronie mieszkańców. Po głosowaniu rozległy się brawa, ale ludzie mają świadomość, że gdyby nie ich wątpliwości – rada widziałaby w planie ogólnym miejsce dla Data Centrum…

– To tak naprawdę otwiera drogę do rzetelnej i uczciwej dyskusji i z tymi, którzy są „za”, i z tymi, którzy są przeciw, ale bez pistoletu przystawionego do głowy – podsumowuje pan Piotr, jeden z mieszkańców gminy.

LUIZA SŁUSZNIAK

Dzieła największych mistrzów Europy w Siedlcach

Wielcy święci, wielkie malarstwo

W Muzeum Diecezjalnym w Siedlcach będzie można zobaczyć wyjątkowy zestaw dzieł sztuki sprowadzonych z Włoch. Wystawa „Święci codzienności. Wielcy święci na dzisiejsze czasy” potrwa od 5.09 do 15.12.

Do Siedlec przyjadą obrazy m.in. z Muzeów Watykańskich, rzymskich galerii Palazzo Barberini, muzeów we Florencji, Prato, Ariccii i Asolo. Wśród autorów znajdą się wybitni malarze europejscy, m.in. El Greco, Luca Signorelli, Il Guercino, Carlo Dolci, Luca Giordano czy Andrea Pozzo. Ekspozycję uzupełni należąca do siedleckiego muzeum „Ekstaza św. Franciszka” El Greca.

Wystawa powstaje w związku z przypadającą w 2026 roku 800. rocznicą śmierci św. Franciszka z Asyżu. Jej twórcy chcą jednak opowiedzieć nie tylko o samym patronie, ale o całej plejadzie świętych, którzy przez wieki stawali się dla kolejnych pokoleń wzorem wiary, miłości i troski o drugiego człowieka.

Będzie to również okazja, by zobaczyć, jak artyści przedstawiali na płótnach mistycyzm, ekstazę, modlitwę, pokutę czy stygmatyzację. Za naukową stronę ekspozycji odpowiadają jej kuratorzy – prof. Jerzy Miziołek i ks. dr Robert Mirończuk. Wystawie towarzyszyć będzie dwujęzyczny, polsko-włoski katalog.

Planowana ekspozycja to nie tylko spotkanie z wielkim malarstwem. Organizatorzy chcą, by zgromadzone dzieła skłoniły także do refleksji nad tym, co w świecie zdominowanym przez codzienny pośpiech i materialność wciąż pozostaje ważne – nad wiarą, nadzieją, duchowością i drugim człowiekiem. (**MP**)

R E K L A M A

NEODERM
MEDYCYNA I KOSMETOLOGIA
ul. Ks. Niedziałka 13
(bud. M3)
08-110 Siedlce
tel. 507 144 206
neoderm.pl
Otwarte:
pon.-pt. 8-20.00,
sob. 10-15.00

DERMATOLOGIA
MEDYCYNA ESTETYCZNA i KOSMETOLOGIA
Nowości!
• LECZENIE ŻYLAKÓW
• CHIRURGIA PLASTYCZNA OKOLICY OKA
• GINEKOLOGIA ESTETYCZNA

R E K L A M A

eprasa.pl 1773f5098f

MOIM ZDANIEM...

To był mój najbardziej nielubiany szkolny przedmiot

fot. arch.

HUBERT PASIAK, wójt gminy Zbuczyn

Najbardziej nie lubiłem w szkole… plastyki. Choć „od zawsze” lubiłem rozmowy o sztuce, rysowanie było dla mnie pewną formą kary. Do dziś zresztą nie jest to moja najmocniejsza strona. Kiedy mój ośmioletni syn prosi mnie, żebym pomógł mu coś narysować, przypominam sobie lekcję plastyki w podstawówce. Pamiętam zadanie, żeby narysować choinkę. Zastanawiałem się, jak do końca lekcji narysować te wszystkie igły. Zamiast jednej choinki narysowałem więc cały las świerkowy. Dostałem jedynkę, bo miała być choinka bożonarodzeniowa, a nie las. Dlatego, kiedy syn podczas wspólnej zabawy prosi: „Tato, narysujesz mi?”, odpowiadam: „Może lepiej coś Ci poczytam?”. Na szczęście łączy nas miłość do WF-u i wspólna pasja do piłki nożnej...

fot. arch.

ANETA BORKOWSKA, dziennikarka, Siedlce

Chyba miejsca w gazecie by nie starczyło, bym opisała te wszystkie nielubiane przedmioty. Nie byłam zbyt pilną uczennicą i wielu przedmiotów nie lubiłam. Ale takim naprawdę znienawidzony był język rosyjski. Miałam ten przedmiot od podstawówki i od samego początku mój mózg jakby buntował się przed nauką liter. Do dziś nie potrafię nic powiedzieć ani przeczytać. A takimi najtrudniejszymi przedmiotami były chemia i fizyka. Ile bym nie siedziała nad książkami, to i tak niewiele się nauczyłam. Z chemii byłam nawet zagrożona i pani się po prostu nade mną zlitowała, a fizykę zdawałam tylko dlatego, że zadania rozwiązywał mi starszy brat (który fizykę kochał) i potem przedstawiałam te zadania przy tablicy, czytając to, co brat mi napisał. Ale nie rozumiałam z tego nic. Życzę jednak wszystkim, którzy wracają właśnie do szkoły, aby lepiej im szło z tych przedmiotów.

fot. arch.

TADEUSZ GOC, bard, wolontariusz UOK i w Caritas

Najbardziej nie lubiłem matematyki. Przedmiot ten zawsze mnie stresował i spędzał sen z oczu. Nie miałem zdolności matematycznych albo trafiałem na niewłaściwych nauczyciel, Bo np. nauczycielka języka polskiego potrafiła mnie tak zarazić tym przedmiotem; miałem zawsze piątki i wybrałem jako kierunek studiów polonistykę. Nie lubiłem matematyki, ale jednocześnie grałem w szachy i zdobyłem pierwsze miejsce w gminnym turnieju szachowym. Nie wiem, czy można łączyć te dwie dziedziny. Moją pasją jest też muzyka, a podobno muzycy są też dobrymi matematykami.

fot. arch.

ANGELIKA AMBROZIEWICZ, dyrektor SPZOZ w Siedlcach

Bardzo lubiłam chodzić do szkoły. Zawsze byłam osobą bardzo aktywną – angażowałam się w różne inicjatywy, koła zainteresowań, przedstawienia, chór i szkolne występy. Szkołę podstawową ukończyłam ze średnią 5,8. W szkole średniej najgorzej wspominam fizykę. Głównie dlatego, że nauka sprowadzała się do zapamiętywania wzorów i regułek, bez pokazania, jak działają, skąd się biorą i do czego mogą się przydać. Co ciekawe, w szkole podstawowej bardzo lubiłam fizykę i z ogromnym zainteresowaniem angażowałam się w różne eksperymenty naukowe. W liceum ten sam przedmiot stał się moją zmorą. To doświadczenie utwierdziło mnie w przekonaniu, że o sympatii do przedmiotu bardzo często decyduje nauczyciel – jego umiejętność zainteresowania młodego człowieka, jasnego tłumaczenia, zachęcania do myślenia i odkrywania. Dobry nauczyciel potrafi sprawić, że nawet trudny przedmiot staje się fascynujący. Słaby – że nawet ten przedmiot, który wcześniej lubiliśmy, zaczynamy omijać szerokim łukiem. (**LS**)

rys. M. Andrzejewski

Konkurs kulinarny „Mazowsze do syta”

Zgłoś, ugotuj, wygraj!

Pasjonujesz się gotowaniem i chcesz podzielić się smakami wschodniego Mazowsza? „Tygodnik Siedlecki” we współpracy z Samorządem Województwa Mazowieckiego ogłasza konkurs kulinarny „Mazowsze do syta”.

fot. siriss

Jego celem jest ukazanie bogactwa tradycyjnych oraz współczesnych potraw tego regionu – od klasycznych receptur po dania z nutą nowości.

Do udziału zapraszamy mieszkańców Mazowsza, miłośników kuchni i wszystkich, którzy dbają o lokalne dziedzictwo kulinarne. Zgłoszenia mogą składać zarówno pojedyncze osoby, jak i całe grupy, choćby Koła Gospodyń Wiejskich. Wystarczy przygotować autorski przepis nawiązujący do tradycji wschodniego Mazowsza – może to być zupa, przystawka, danie główne albo deser. Do przepisu warto dołączyć zdjęcie potrawy oraz krótki opis jej historii, rodzinnych korzeni czy tego, co czyni ją wyjątkową. Niezbędne są też dane kontaktowe, w tym numer telefonu.

Nadesłane propozycje oceni komisja, która wyłoni pięciu finalistów. Ci podczas uroczystego finału zaprezentują swoje dania. Ostateczną klasyfikację ustali jury, które wyłoni zwycięzcę, laureatów drugiego i trzeciego miejsca oraz przyzna dwa wyróżnienia. Każdy z finalistów otrzyma atrakcyjną nagrodę rzeczową.

Konkurs ma za zadanie ożywić lokalną społeczność wokół kulinarnych tradycji, zachęcić do twórczego sięgania po regionalne produkty i budować poczucie dumy z mazowieckiej tożsamości. Ma też łączyć pokolenia: tych, którzy strzegą starych receptur, z młodszymi, którzy nadają im świeży charakter.

Wszystkie przepisy pojawią się na stronie internetowej „Tygodnika Siedleckiego”, a wybrane także w wersji papierowej. Zgłoszenia zbieramy do 11 października (do końca dnia) – mailem na adres swierczewski@24ts.pl, osobiście w redakcji lub listownie: „Tygodnik Siedlecki”, ul. Armii Krajowej 11, 08-110 Siedlce.

Mazowsze to znacznie więcej niż Warszawa. To kraina autentycznych smaków, gościnności i ludzi zakochanych w kuchni. Dołączcie do zabawy i pokażcie, co najlepszego kryje się w waszych garnkach! (**siriss**)

Partnerem wydarzenia jest Samorząd Województwa Mazowieckiego

Mazowsze. serce Polski

W rytmie wiary

Patronat „TS”

„Młode pokolenie chce uwielbiać Pana Boga, adorować Go. To jest naprawdę ważne w dzisiejszym świecie, gdy wydaje się, że wiara traci na znaczeniu” – mówił bp **Grzegorz Suchodolski** podczas 33. Hosanna Festival w Siedlcach.

I trudno o lepsze podsumowanie tego, co działo się na festiwalowej scenie. Były emocje, młodzi artyści, chóry, schole i zespoły, ale przede wszystkim była wspólnota. – Coraz więcej na naszym festiwalu jest pieśni uwielbienia. To jest znak młodego pokolenia, które bierze do ręki mikrofony, zasiada za klawisze, chwyta różne instrumenty muzyczne i chce chwalić Pana. To dobry znak, bo wiara dociera w ten sposób do młodych – podkreślił biskup.

Biskup Grzegorz Suchodolski i Aleksandra Drabińska, prezes KSM

Charyzmatyczna wokalistka Siewców Lednicy

Festiwal to także konkursowa rywalizacja. W kategorii schole zwyciężyły Nadbiebrzańskie Nutki, wśród chórów najlepszy okazał się Chór Katedralny im. ks. Alfreda Hoffmana w Siedlcach, a w kategorii zespoły i soliści wygrała grupa A Corde. Publiczność swoją nagrodą wyróżniła natomiast Better Life.

Pełne wyniki konkursu opublikujemy na naszej stronie internetowej.

Za tym, co widzimy na scenie, stoi ogrom pracy. Przygotowania do Hosanna Festival ruszają już w grudniu roku poprzedzającego wydarzenie. Miesiące planowania, setki zadań, dziesiątki pomysłów – za kulisami pracuje cała armia ludzi. Za organizację 33. Hosanna Festival odpowiadało Katolickie Stowarzyszenie Młodzieży Diecezji Siedleckiej, na czele z prezes **Aleksandrą Drabińską** i ks. **Łukaszem Kałaską**.

Zwieńczeniem festiwalu był koncert Siewców Lednicy. Charyzmatyczni wykonawcy zaprezentowali publiczności swój charakterystyczny repertuar, pełen radości i uwielbienia. Z zespołem przez moment zaśpiewał także bp Grzegorz Suchodolski. Na zakończenie udzielił wszystkim uczestnikom 33. Hosanna Festival błogosławieństwa.

Wolontariusze to jedna z najważniejszych sił stojących za Hosanna Festival.

Tekst i zdjęcia: **MARIA POPEK**

eprasa.pl 1773f5098f

Docierają wszędzie tam, gdzie dzikie zwierzę potrzebuje pomocy.

Kopytka z Nadzieją

fot. Fundacja Kopytka z Nadzieją

Daniel, który zaplątał się w ogrodowy hamak, kozioł sarny uwięziony w ogrodzeniu, lis w potrzasku. A ostatnio nawet… jeżozwierz. Do tego dzikie zwierzęta potrącone przez samochody i osierocone młode, wymagające nie tylko leczenia, ale i wielu miesięcy opieki. Dla Fundacji Kopytka z Nadzieją każda taka historia oznacza kolejną interwencję. Niekiedy szczęśliwy powrót zwierzęcia do natury, a czasem - trudną decyzję, która ma oszczędzić dalszego cierpienia.

Fundacja powstała w 2023 roku, aby nieść pomoc zagrożonym dzikim i gospodarskim zwierzętom. Jej siedziba znajduje się w powiecie mińskim, ale ratownicy wyruszają na interwencje w całej Polsce. Bo prowadzenie azylu to tylko część ich codziennej działalności.

NIEWIELKI ZESPÓŁ, WIELKA MOC

– Bardzo duża część naszej pracy to interwencje w terenie. Wyjeżdżamy do zwierząt rannych w wypadkach komunikacyjnych, uwięzionych w ogrodzeniach, siatkach i innych elementach infrastruktury, osieroconych młodych oraz zwierząt wymagających zabezpieczenia, leczenia i późniejszej rehabilitacji – mówi **Daniel Rutkowski**, fundator i prezes fundacji, z wykształcenia technik weterynarii i ratownik medyczny.

Fundację tworzy niewielki zespół. Podczas trudniejszych akcji korzysta on ze wsparcia lekarzy weterynarii, służb, samorządów oraz innych organizacji.

Najbardziej wymagające bywają interwencje dotyczące dużych dzikich ssaków. Pod opiekę fundacji trafiały między innymi osierocone młode łosie. Trzeba było je wykarmić, odchować i przygotować do samodzielnego życia, a jednocześnie nie dopuścić, aby zanadto przyzwyczaiły się do człowieka. W przypadku dzikiego zwierzęcia przywiązanie do opiekuna nie jest przecież szczęśliwym zakończeniem, lecz przeszkodą w powrocie na wolność.

„Kopytka z Nadzieją” wielokrotnie pomagały także sarnom i jeleniom poszkodowanym w wypadkach komunikacyjnych. Nie brakuje również wezwań nietypowych: ratownicy uwalniali daniela zaplątanego w hamak oraz kozła sarny, który zaklinował się w ogrodzeniu. Interweniowali w sprawie lisów, bobrów, jeży, kun, dzików i węży - zwykle tam, gdzie drogi zwierzęcia i człowieka przecięły się w sposób niebezpieczny dla obu stron.

– Każda interwencja jest inna. W przypadku bardzo poważnych obrażeń najważniejsze jest również niedopuszczenie do niepotrzebnego cierpienia zwierzęcia. To jedna z najtrudniejszych części naszej działalności – przyznaje Daniel Rutkowski.

Bo nie każdą historię udaje się zakończyć wypuszczeniem pacjenta na wolność. Gdy obrażenia są zbyt rozległe, trzeba zmierzyć się z decyzją, że dalsze leczenie nie przyniesie zwierzęciu ulgi.

Co zrobić, gdy znajdziemy ranne dzikie zwierzę?

JAK SIĘ ZACHOWAĆ, KIEDY ZOBACZYMY DZIKIE ZWIERZĘ POTRZEBUJĄCE POMOCY

- Przede wszystkim nie narażać siebie – podkreśla Daniel Rutkowski. - Przestraszony i cierpiący dzik, jeleń czy sarna mogą zachowywać się zupełnie inaczej niż zwykle. Jeśli zwierzę zostało potrącone przez samochód albo znajduje się na jezdni, należy zadbać o bezpieczeństwo własne i pozostałych uczestników ruchu, a następnie zawiadomić służby, dzwoniąc pod numer 112.

Prezes fundacji zaznacza, że dużych zwierząt nie wolno samodzielnie gonić, chwytać ani przewozić.

- W panice mogą poważnie zranić człowieka, a podczas nieumiejętnej próby ratunku jeszcze bardziej zaszkodzić sobie – mówi.

Według eksperta nie należy też zabierać każdego znalezionego młodego zwierzęcia. Dotyczy to zwłaszcza koźląt sarny. Samotne maleństwo ukryte w trawie najczęściej nie zostało porzucone. Matka może przebywać w pobliżu i podchodzić jedynie na karmienie.

– Najlepiej zrobić zdjęcie z bezpiecznej odległości, zapamiętać dokładną lokalizację i skontaktować się ze służbami lub organizacją zajmującą się pomocą dzikim zwierzętom. Na podstawie opisu sytuacji często można już wstępnie ocenić, czy interwencja rzeczywiście jest potrzebna – radzi prezes fundacji.

NAJWIĘCEJ PRACY PO INTERWENCJI

Akcja ratunkowa trwa czasem kilkanaście minut, lecz na niej pomoc się nie kończy. Kiedy zwierzę trafia do azylu, rozpoczynają się leczenie, karmienie, rehabilitacja i codzienna opieka. To tygodnie, a niekiedy miesiące pracy, której zazwyczaj nie widać na zdjęciach publikowanych w mediach społecznościowych.

– Za każdą interwencją, którą później można zobaczyć na zdjęciu, kryją się godziny pracy, transport, leczenie, rehabilitacja i późniejsza opieka. Bardzo często największa część pracy zaczyna się dopiero wtedy, kiedy zwierzę trafia do nas – podkreśla Daniel Rutkowski.

Szczególnie trudną i kosztowną porą roku dla fundacji jest zima. Azyl potrzebuje zapasów siana, paszy i ściółki. Fundacja ponosi również koszty leczenia, transportu, paliwa zużywanego podczas interwencji oraz utrzymania infrastruktury. Dlatego już teraz prowadzi zbiórkę, aby przygotować się do najchłodniejszych miesięcy, zanim zacznie czegokolwiek brakować. Zbiórka jest prowadzona na stronie „Zrzutka.pl”

Każda wpłata oznacza coś bardzo konkretnego: zapas paszy, siano, czystą ściółkę, lekarstwa albo paliwo potrzebne, by ruszyć na ratunek kolejnemu zwierzęciu.

– Naszym celem jest przede wszystkim skuteczna pomoc. W przypadku dzikich zwierząt największym sukcesem nie jest to, że zostają u nas, lecz że po leczeniu i rehabilitacji mogą wrócić do swojego naturalnego środowiska – podkreśla Daniel Rutkowski.

LUIZA SŁUSZNIAK

O G Ł O S Z E N I E

eprasa.pl 1773f5098f

Artykuł drugiej potrzeby

Przykrywka przykrywki

Rok temu okazało się, że musimy – w imię solidarności społecznej – zrzucić się na jachty dla biznesmenów, na kluby swingersów albo ekspresy do kawy. To była afera KPO.

Trochę już o niej zapomnieliśmy. Aferę KPO rychło przykryła bowiem afera kłodzka. Tu nie chodziło o pieniądze. Pod hasłem „Kłodzko” kryje się – to nie są żarty – wieloletnie wykorzystywanie seksualne małoletnich, z wątkami pedofilskimi i zoofilskimi. Tak się składa, że to wszystko w rodzinie działaczki PO/KO.

Aferę kłodzką rychło przykryła wielopiętrowa afera szpitalna. Wielopiętrowa, bo zaczęło się od saloniku VIP w warszawskim Szpitalu Południowym – dumie prezydenta Trzaskowskiego – dzięki któremu to salonikowi prorządowi politycy omijali kolejkę do lekarza. Potem doszły jeszcze: śmierć na SOR, dorabianie się na biznesie pogrzebowym w szpitalu oraz lekarskie dyżury, których działacz KO nie pełnił, choć pobrał za nie pieniądze.

Żeby nie było, że tylko Warszawa za sodomę i gomorę robi. W Aleksandrowie Kujawskim 13-latek przyszedł do szpitala z wrastającym paznokciem oraz z tatusiem z KO. Poza kolejnością, bez rejestracji, bez wymaganej dokumentacji medycznej. Do zabiegu ściągnięto ordynatora chirurgii i anestezjologa, którzy w tym czasie powinni pełnić dyżury na innych oddziałach.

Aferę szpitalną przykryła afera powodziowa: działaczka KO pieniądze dla powodzian dała firmom, które wcale w powodzi nie ucierpiały. Było sprawiedliwie, bo jedna z firm należała podobno do jej męża, druga do sąsiada.

Aferę powodziową przykryła afera z wyciekiem danych 19 milionów Polaków. O tej aferze ministrowie rządu Donalda Tuska mówią głośno, a nawet z pewną ulgą. To nie oni dane wykradli. To im, a właściwie nam, wykradziono.

Aferę z wyciekiem danych przykryła afera śmieciowa. Tę aferę – co za zaskoczenie – wykrył i opisał TVN. Tytuł audycji mówi sam za siebie: „Fikcyjne odpady i miliard od ministra”.

I tak to się kręci. Złośliwi – złośliwych nie brakuje niestety – mówią, że rząd celowo produkuje nowe afery, żeby wyborcy zapomnieli o poprzednich. Jedna mniej czy więcej w zasadzie nie czyni różnicy. Rząd, jaki jest, każdy widzi...

Ruskie rakiety? Nie warto do nich strzelać, przecież i tak spadną. Wiceminister pojechał na wakacje służbowym samochodem na koszt podatników? Oj tam, oj tam... Ministra ds. promocji Polski wzięła 200 tys. zł i wyręczała się sztuczną inteligencją? Może lepiej, że sztuczną, po co nadwerężać własną... Inna ministra zainkasowała kasiorę za spacery dendrologiczne? A jeszcze inna otworzyła „społeczny las”?

W czasach peerelowskich skrót CCCP tłumaczyło się złośliwie: cep cepa cepem pogania. Teraz mamy AAAP: afera aferę aferą przykrywa.

DARIUSZ KUZIAK

Radni czy bezradni?

Gdy Sejm RP uchwalił, 8 marca 1990 roku, ustawę o samorządzie terytorialnym, jeden z jej głównych autorów, prof. Jerzy Regulski, roztaczał wizję w pełni niezależnego działania gmin miejskich i wiejskich. Podkreślał, że raz na zawsze skończy się służalczość włodarzy wobec polityków i urzędników wyższego szczebla. Mówił, że żaden wójt lub burmistrz nie będzie już musiał czapkować, prosząc o wsparcie finansowe. Rolą samorządów miało być dbanie o wielkość dochodów własnych, co oznaczało rozwój, tworzenie dobrych warunków do powstawania podmiotów gospodarczych, osiedlania się ludzi, zwiększania dzietności. Samorządy same miały decydować, co na obszarze ich działania będzie budowane, na co zostaną wydane publiczne pieniądze. Do lamusa miało odejść powiedzenie „radny bezradny”.

Słuszne założenia nie zawsze jednak w pełni sprawdzają się w realistycznym działaniu. Małe gminy nie miały szans utrzymać się tylko z dochodów własnych. Wzmacniano je więc subwencjami, a decyzje samorządów były determinowane różnymi programami wsparcia. To jednak jeszcze nie ograniczało radykalnego ograniczenia ich sprawczości. Samorządy straciły swoje znaczenie, gdy odebrano im dochody, wprowadzono Polski Lad i utworzono różne fundusze. Decyzję o inwestycjach gminnych nie zapadały na posiedzeniach rad, lecz w zaciszu gabinetów urzędniczych. Wójtowie małych gmin nie narzekali na to rozwiązanie, bo otrzymywali z rządowych agend wielokrotnie więcej pieniędzy na inwestycje, niż wcześniej mieli do dyspozycji. Szczególnie ci blisko związani z ówczesnym obozem władzy. Do dziś podkreślają, że w niczym to nie ograniczało samorządności, bo przecież to oni występowali o dotacje na zadania, które uznali za najbardziej potrzebne. Ostateczną decyzję podejmował jednak ktoś inny. Radnym zostawało tylko formalnie zagłosować za przyjęciem przyznanej dotacji do budżetu.

Obecnie podobna sytuacja jest z Krajowym Planem Odbudowy. Jedni wnioskują, drudzy decydują. Włodarzy nie ocenia się po tym, jakimi są gospodarzami, lecz po tym, jak skutecznie potrafią pozyskiwać finanse. Na milczących sesjach większości rad wybrańcy społeczeństwa lokalnego karnie podnoszą ręce, uznając to za wypełnienie swego obowiązku. Chyba nie o to chodziło profesorowi Regulskiemu...

MIROSŁAW BUCZEK

XXVII Mazowiecki Samochodowy i Motocyklowy Rajd Turystyczny.

Rajd coraz bliżej!

W naszym rajdzie można wygrać nie tylko talony na benzynę, puchary, czy inne nagrody, ale też przemiłe wspomnienia i dobrą zabawę. Już po raz 27. razem z PTTK Siedlce Oddział „Podlasie” zapraszamy na Mazowiecki Samochodowy i Motocyklowy Rajd Turystyczny.

Tradycyjnie startujemy z Siedlec. Meta – tym razem – w Mrozach (powiat miński). A między metą a startem: zadania, w których liczą się nie tylko umiejętności za kierownicą, ale też orientacja w terenie, wiedza o regionie i oczywiście znajomość przepisów.

Rajd od blisko trzech dekad łączy miłośników motoryzacji, lokalnej historii i dobrej zabawy. Mogą w nim wystartować załogi samochodowe i motocykliści. Zapraszamy też całe rodziny, grupy przyjaciół oraz reprezentacje firm i instytucji.

ROZKŁAD JAZDY

Spotykamy się 20 września na stadionie przy ul. Jana Pawła II 6 w Siedlcach.

Rejestrację rozpoczniemy o godz. 9.00, oficjalne rozpoczęcie rajdu nastąpi pół godziny później.

O godz. 10,00 ruszy konkurs na najciekawiej udekorowany samochód. O 10.20. kierowcy sprawdzą swoje umiejętności na torze przeszkód przygotowanym przez Wojewódzki Ośrodek Ruchu Drogowego w Siedlcach i Stowarzyszenie Free Motor Bikers. Potem załogi wyruszą w drogę.

Tegoroczna trasa liczy około 69 kilometrów. Uczestnicy pokonają ją według opisu nawigacyjnego, który wraz z regulaminem otrzymają przed startem. Po drodze odnajdą Punkty Kontroli Przejazdu i zmierzą się z zadaniami z zakresu znajomości zasad pierwszej pomocy, przepisów ruchu drogowego oraz wiedzy krajoznawczej.

META W MROZACH, A POTEM ZABAWA

Na mecie w Mrozach rajdowa rywalizacja ustąpi miejsca zabawie. Od godz. 13.30 w Parku im. Piotra Starosty uczestnicy sprawdzą swoją wiedzę o regionie, a najmłodsi wezmą udział w konkursie malarskim. Na uczestników czeka także wzmacniający, turystyczny posiłek.

O godz. 15.00 na scenie pojawią się Weterani Big Beatu. Pół godziny później zostaną przeprowadzone konkursy „Tygodnika Siedleckiego” oraz wiedzy o zdrowej żywności. O godz. 16.00 poznamy wyniki rajdu, wręczymy puchary i wylosujemy zdobywców nagród głównych.

CZEKAMY NA ZGŁOSZENIA

Na zgłoszenia czekamy do 16 września, do godz. 16.30. Formularz zamieszczony poniżej można przesłać do Oddziału PTTK „Podlasie”, ul. Pułaskiego 7, 08-110 Siedlce, albo złożyć osobiście w Punkcie Informacji Turystycznej przy ul. Pułaskiego 7.

Załoga samochodowa, czyli kierowca i pilot, płaci 65 zł, motocyklista – 40 zł, a każdy pasażer – 10 zł. Opłatę można wnieść w kasie biura PTTK przy ul. Pułaskiego 7 albo przelać na konto Oddziału w BNP Paribas Bank Polska S.A. O/Siedlce: 14 2030 0045 1110 0000 0044 4210.

Dzieci do 10. roku życia oraz osoby z niepełnosprawnościami nie płacą. Do zobaczenia! (**LS**)

Zadanie publiczne dofinansowane ze środków Samorządu Województwa Mazowieckiego i Miasta Siedlce

Zgłoszenie na XXVII Mazowiecki Samochodowy i Motocyklowy Rajd Turystyczny 2026

Uczestnicy rajdu	Imię i nazwisko	Wiek	Miejsce zamieszkania kierowcy	Marka i numer rejestracyjny
kierowca				
pilot				
pasażer				
pasażer			Wyrażam zgodę na przetwarzanie moich danych osobowych do prawidłowego przeprowadzania rajdu. **NR TELEFONU:**	
pasażer				

Opłatę w kwocie 65 zł od załogi (kierowca + pilot); 40 zł od motocyklisty oraz 10 zł od każdego pasażera, tj. łącznie..... wpłacono w: kasie PTTK, ul. Pułaskiego 7/przelewem na konto PTTK Oddział „Podlasie” w Siedlcach w BNP PARIBAS S.A. O/Siedlce 14 2030 0045 1110 0000 0044 4210* (dzieci do lat 10 oraz osoby niepełnosprawne są zwolnione z opłaty). Zgłoszenia należy przesyłać do Centrum Inf. Turystycznej w Siedlcach przy ul. Pułaskiego 7.

Klauzula informacyjna

Zostałem poinformowany, że:

1) Administratorem moich danych osobowych jest PTTK Oddział „Podlasie” w Siedlcach, ul. Rynkowa 24 i Pułaskiego 7, 08-110 Siedlce.
2) Dane osobowe są przetwarzane przez Administratora w celu organizacji i umożliwienia mi uczestnictwa w XXVII Mazowieckim Samochodowym i Motocyklowym Rajdzie Turystycznym 2024 i przechowywane przez okres niezbędny do organizacji rajdu, rozliczenia i kontroli imprezy przez organy nadzoru nie dłużej jednak niż przez 6 lat.
3) Podanie danych osobowych jest dobrowolne, jednakże w przypadku ich niepodania niemożliwy będzie udział w rajdzie.

Oświadczenie uczestnika

Wyrażam zgodę na przetwarzanie moich danych osobowych zawartych w zgłoszeniu na „XXVII Mazowiecki Samochodowy i Motocyklowy Rajd Turystyczny 2025” dla potrzeb niezbędnych do realizacji Rajdu zgodnie z ustawą z dnia 10 maja 2018 r. o ochronie danych osobowych (DzU. z 2019 r., poz. 1781).

Wyrażam zgodę/nie wyrażam zgody* na wykorzystanie i publikację zdjęć z moim wizerunkiem przez PTTK Oddział „Podlasie” w Siedlcach. Zgoda obejmuje wykorzystanie, utrwalenie, obróbkę, powielanie, archiwizację, publiczne udostępnianie, jak również tworzenie, przechowywanie i użytkowanie kopii zapasowych i publikację za pośrednictwem dowolnego medium, w tym w wersji elektronicznej w globalnej sieci www (Internet) oraz w formie drukowanej. Zgoda zostaje wyrażona bezterminowo, nieodpłatnie i bez ograniczeń podmiotowych i przedmiotowych..

* niepotrzebne skreślić

..... (miejscowość , data)

..... (czytelny podpis)

Dożynki gminy Wiśniew: After Party gwiazdą

Patronat „TS”

Koncert zespołu After Party, występy lokalnych grup muzycznych, prezentacja wieńców i wieczorna potańcówka – już w niedzielę, 6 września, dożynki gminno-parafialne gminy Wiśniew.

Święto plonów rozpocznie się o godz. 11.00 mszą dziękczynną w kościele pw. Świętej Rodziny w Śmiarach. Godzinę później wyruszy korowód dożynkowy, podczas którego zaprezentowane zostaną tegoroczne wieńce. O godz. 12.30 uroczystości przeniosą się na boisko przy świetlicy.

Od godz. 13.00 na scenie wystąpią lokalne zespoły, uczniowie szkół z gminy Wiśniew oraz zaproszeni artyści. O godz. 16.00 poznamy zwycięzców konkursów dożynkowych, a pół godziny później zostaną wręczone stypendia wójta dla uczniów szkół podstawowych. O godz. 17.15 zaprezentuje się Zespół Pieśni i Tańca Ziemi Łukowskiej „Łukowiacy”.

Największa muzyczna atrakcja rozpocznie się o godz. 18.00 – przed publicznością wystąpi zespół After Party. Dożynki zakończy potańcówka z Kapelą Szwagry, zaplanowana na godz. 19.00. (**LS**)

eprasa.pl 1773f5098f

Cztery espresso, pies i kultura bez nudy

Rozmowa z Adamem Tarkowskim, dyrektorem siedleckiego Centrum Kultury i Sztuki

Ma serce do dzieci, dystans do siebie i bardzo konkretny plan. Adam Tarkowski to dyrektor Centrum Kultury i Sztuki w Siedlcach, który potrafi przewidzieć nawet to, że pies pożre dziecięce naklejki. Nie boi się też śmiałych wizji – w roku 50-lecia CKiS mówi wprost: Siedlce zasługują na miejski teatr z prawdziwego zdarzenia.

Adam Tarkowski fot. Aga Król

■ **Słyszałam, że gdy pracuje się w kulturze, zdarzają się dni, kiedy samo dopięcie wszystkiego na ostatni guzik zasługuje na owację. Ile kaw wypija Pan dziennie, gdy jest właśnie taki dzień?**

– Piję dwie espresso, jeszcze zanim wyjdę z domu, a w pracy kolejne dwie, maksymalnie. I to niezależnie od tego, czy mamy tego dnia rozbudowany plan, czy nie. Rzeczywiście praca w kulturze jest bardzo aktywna. Nudy zdecydowanie nie ma. Każdy dzień jest zupełnie inny i to jest bardzo pozytywna cecha naszej pracy. Ale czy wywiad będzie o mnie, czy o Centrum Kultury i Sztuki?

■ **Postaramy się to połączyć. Mocno stawia Pan na dzieci i młodzież…**

– Dzieci są dla mnie niezwykle ważne. Stąd między innymi pomysł na Festiwal Teatrów dla Dzieci „Dzieci mają głos”. Najmłodsi oglądają spektakle, a potem sami głosują na najlepszy. Chcę, żeby dzieci i młodzież odczarowały przestrzeń centrum kultury. Żeby były z tym miejscem zaznajomione i dobrze się tutaj czuły. Wtedy będą do nas wracać – nie tylko jako widzowie, ale również jako uczestnicy amatorskiego ruchu artystycznego.

■ **Właśnie edukację kulturalną uważa Pan za misję swoją i CKiS?**

– Tak. To jest praca u podstaw i dla mnie jedna z najważniejszych rzeczy. W realiach rynkowych ta misja czasami schodzi na dalszy plan, bo nie jest tak efektowna, tu nie ma czerwonych dywanów, ale my nie chcemy przegapić czasu, kiedy można zachęcić dzieci i młodzież do kultury.

■ **Skoro już o przegapianiu i gubieniu mowa, to macie też chyba historię z psem i naklejkami?**

– Dotyczy naszego festiwalowego „naklejkownika”. Dzieci zbierają naklejki za udział w spektaklach, a na koniec, jeśli mają wypełniony cały album, dostają nagrodę. Kiedy zaczynaliśmy, tłumaczyłem dzieciom, że jeżeli zgubią naklejkownik albo... pożre go pies, to mają do nas przyjść i powiedzieć, co się stało. Któregoś dnia słyszę rozmowę kasjerki z pewną panią. Okazało się, że część naklejek się zagubiła. Włączam się więc do rozmowy i mówię, że musimy zachować pewien reżim, bo powinno być sprawiedliwie, a oko możemy przymknąć tylko w wyjątkowych sytuacjach… Pani odpowiedziała, że „naklejki prawdopodobnie pożarł pies”.

■ **(Śmiech). Czyli regulamin przewidział nawet psa.**

– Właściwie tak. (śmiech).

■ **Było głośno również o jakiejś „umowie na mały paluszek”.**

– Podpisanie umowy z dyrektorem Teatru Klasyki Polskiej miało odbyć się na scenie, przed spektaklem „Bajka nie tylko o smoku”. Chcieliśmy zawrzeć całkiem poważne porozumienie na oczach publiczności, którą stanowiły głównie dzieci. Dokumenty trzeba było więc podpisać szybko. Później rozmawiałem z dziećmi i zapytałem, jaka jest najważniejsza przysięga, którą mogą złożyć sobie dzieci. Odpowiedź była oczywista – „na mały paluszek”. Sala doskonale znała ten sposób. Powiedziałem więc: „Wyobraźcie sobie, że ja z panem dyrektorem zawarliśmy taką umowę na mały paluszek, że będziemy razem prezentować spektakle dla dzieci”. I wszystko stało się jasne, a nudy nie było.

(Umowa na mały paluszek to obietnica przypieczętowana gestem: dwie osoby splatają małe palce i w ten sposób przyrzekają, że się z umowy wywiążą – przyp. red.)

■ **Skąd u Pana takie przywiązanie do pracy z dziećmi?**

– Prawie 30 lat temu przez rok byłem wychowawcą w domu dziecka. Tam zrozumiałem, jak dużo trzeba dzieciom dawać i nie oczekiwać natychmiastowego zwrotu. Inwestujemy po to, żeby wyrósł wartościowy, silny człowiek. Pamiętajmy, że nie ma złych dzieci. Dzieci są takie, jak my dorośli je ukształtujemy. Są czystą kartą. Bierzemy za nie pełną odpowiedzialność. Ale w zabieganiu często o tym zapominamy.

■ **Wydaje się, że również lokalni artyści od zawsze znajdują swoje miejsce w CKiS.**

– Oczywiście. Mamy spory lokalny potencjał i chcemy go wykorzystywać. Potrzebujemy też nowych programów, zespołów, utworów – również ze sceny ogólnopolskiej. Dlatego staramy się zachować proporcje. Około 60–70 procent naszej oferty to wydarzenia z zewnątrz, a 30–40 procent stanowi lokalny potencjał.

■ **I czasem trzeba ten lokalny potencjał po prostu odkryć?**

– Zdecydowanie. Podczas tegorocznego Festiwalu pod Muralem zaprosiliśmy między innymi lokalny zespół Jeżyn. Po koncercie wiele osób mówiło mi: „Nie wiedzieliśmy, że w Siedlcach grają reggae i to tak świetnie”.

■ **Ile lat pracuje Pan w kulturze?**

– Prawie 30.

■ **Czy coś jeszcze może Pana zaskoczyć?**

– Jestem zaskakiwany non stop. Sztuka i ludzie są na tyle kreatywni, a sytuacje na tyle spontaniczne i nieobliczalne, że prawie zawsze coś idzie trochę inaczej, niż miało iść. Ale to nie znaczy, że idzie źle.

■ **– A bardziej konkretnie?**

– Było mnóstwo takich sytuacji, ale nie o wszystkich mogę mówić, bo cała sztuka polega na tym, żeby się do tego nie przyznać i przekuć w coś dobrego, przełamującego konwencję. Przypomina mi się sylwestrowy koncert w plenerze, kiedy pracowałem jeszcze w Miejskim Ośrodku Kultury. Był taki mróz, że zamarzły urządzenia elektroniczne i zespół po prostu nie mógł zagrać.

■ **Brzmi jak koszmar organizatora.**

– Dla nas to rzeczywiście było bardzo trudne. Na szczęście mieliśmy fantastycznego konferansjera z Krakowa, który przez dwie godziny, bez udziału zespołu, zrobił właściwie całego sylwestra. Szalał na scenie, zużył mnóstwo energii i uratował sytuację, bo publiczność bawiła się wyśmienicie.

■ **Wróćmy do jubileuszu 50-lecia CKiS. Nie ograniczyliście świętowania do jednego wydarzenia.**

– Tych grup artystycznych i zespołów, które przez lata działały przy Centrum, było bardzo dużo. Dlatego podzieliliśmy jubileusz na wiele wydarzeń. Poszczególne zespoły mają swoje koncerty i prezentacje. Dzięki temu możemy pokazać ten wieloletni i wielowymiarowy dorobek. Mamy więc „jubileusz na raty”. To nawet dobre hasło. (śmiech) Znak naszych czasów.

■ **A jak widzi Pan CKiS za dziesięć lat?**

– Mam nadzieję, że za dziesięć lat Centrum Kultury i Sztuki będzie już naszym miejskim teatrem. Siedlce zasługują na teatr. Potencjał jest ogromny – mamy miejsce, zespół i możliwości.

■ **Teatr nie ograniczyłby jednak działalności dla dzieci, młodzieży i lokalnych grup?**

– Nie. Wręcz przeciwnie. Możemy coraz bardziej profilować się w stronę teatru, ale nigdy nie zapomnę o dzieciach i młodzieży. Chcemy coraz mocniej kierować uwagę na edukację kulturalną.

■ **A na koniec temat, który dziś pojawia się wszędzie: sztuczna inteligencja. Czy AI może zagrozić kulturze?**

– Jestem optymistą. Sztuczna inteligencja jest po prostu kolejnym narzędziem, które można wykorzystywać, ale trzeba to robić w granicach zdrowego rozsądku. Na scenie zawsze będziemy potrzebować człowieka. Na widowni też potrzebujemy człowieka. Nic nie zastąpi spotkania żywego aktora z żywym widzem. Jest w tym relacja i coś absolutnie nie do podrobienia nawet przez najlepszą technologię.

■ **Czego życzyć CKiS w jubileuszowym roku?**

– Żebyśmy mogli robić to, co robimy, w spokoju i stabilnych warunkach. Żebyśmy mogli realizować swoje projekty. I żeby nasza publiczność miała się dobrze i nadal tak licznie nas odwiedzała.

Rozmawiała **MARIA POPEK**

Zgłoszenia tylko do 4 września

Patronat „TS”

Seniorzy staną do sportowej rywalizacji

Bieg, skok w dal, pchnięcie kulą, łucznictwo, strzelectwo oraz turnieje tenisowe – 12 września stadion w Mrozach będzie należał do seniorów. Udział w Mazowieckiej Sportowej Senioriadzie jest bezpłatny, ale osoby, które chcą wziąć w niej udział, muszą zgłosić się najpóźniej do 4 września.

Impreza rozpocznie się **w sobotę, 12 września, o godz. 10** na Stadionie Sportowym w Mrozach. Do udziału organizatorzy zapraszają osoby, które ukończyły 55 lat.

Seniorzy będą mogli spróbować swoich sił w biegu na 200 metrów, pchnięciu kulą, skoku w dal, łucznictwie i strzelectwie. W programie również turnieje tenisa stołowego oraz ziemnego.

Na Scenie dla Seniora zaplanowano wspólne tańce, konkursy, występy artystyczne oraz pokazy związane ze sportem, rekreacją, kulturą i rozrywką. Scena pozostaje otwarta także dla samych uczestników wydarzenia. Seniorzy, którzy śpiewają, tańczą, ćwiczą, tworzą i chcieliby się zaprezentować mogą zgłaszać się do 4 września.

Zgłoszenia przyjmuje Mazowieckie TKKF: e-mail: tkkfmazowieckie@o2.pl oraz telefonicznie pod numerem 602 742 519, w godz. 10-16.(**LS**)

Pijany pojechał po alkohol

24 sierpnia wieczorem na drodze między Celinowem a Łaskarzewem policjanci interweniowali w sprawie Forda pozostawionego na światłach. W pobliskich zaroślach zauważyli mężczyznę. Okazał się nim 50-letni mieszkaniec powiatu garwolińskiego i właściciel samochodu.

– Mężczyzna przyznał, że wcześniej pił alkohol w domu. Kiedy mu go zabrakło, postanowił pojechać do Łaskarzewa po więcej. W trakcie jazdy skończyło mu się paliwo, dlatego pozostawił samochód i pieszo poszedł na stację, gdzie kupił paliwo i alkohol – informuje kom. **Małgorzata Pychner** z Komendy Powiatowej Policji w Garwolinie.

Badanie wykazało u 50-latka ponad 2 promile alkoholu. Mężczyzna trafił do policyjnej celi, a jego Ford został zabezpieczony w związku z możliwością orzeczenia przepadku pojazdu. (**ak**)

eprasa.pl 1773f5098f

Siedlecki hokej, po ponad 30 latach, znów w PZHL.

Powrót do wielkiej gry

Od początku lat 90. nie było w Siedlcach klubu w strukturach Polskiego Związku Hokeja na Lodzie. Dziś to się zmienia. Stowarzyszenie Wybieram Hokej właśnie otrzymało licencję PZHL i oficjalnie wchodzi w ogólnopolski system szkolenia. Plany ma bardzo ambitne, ale warunek ich realizacji jest podstawowy - powstanie całorocznej hali lodowej.

- To kolosalny skok do przodu - mówi na temat otrzymanej licencji prezes siedleckiego stowarzyszenia **Wojciech Komorowski**. - Od teraz nie będzie miało znaczenia, czy dziecko trenuje w Tychach, Gdańsku, Katowicach czy Siedlcach. Wszyscy będziemy pracować na tych samych materiałach szkoleniowych. Wchodzimy w system, który jest ujednolicony dla całej Polski.

SZANSA NA ROZWÓJ

Licencja to nie tylko formalność. To wejście w ogólnopolskie rozgrywki i dostęp do programów, które jeszcze niedawno były poza zasięgiem. Już w tym sezonie siedleckie dzieci z rocznika 2017 i młodsze rozegrają sześć turniejów mini hokeja w ramach rozgrywek Polskiego Związku. Rywalami będą zespoły m.in. z Łodzi, Poznania i Bydgoszczy. Formuła mini hokeja jest świadomie delikatna: nie publikuje się wyników, nie prowadzi się statystyk strzeleckich. Dzieci mają się uczyć gry, sprawdzać w rywalizacji i nabierać doświadczenia, a nie ścigać o miejsca w tabeli.

Równolegle stowarzyszenie dołączyło do ministerialnego programu „Sport Wszystkich Dzieci - Rozwijaj się z hokejem na lodzie”, którego koordynatorem jest Śląski Związek Hokeja na Lodzie. To konkretne wsparcie: sprzęt, logistyka, pomoc trenerska. Dla klubu, który nie ma możliwości całorocznego trenowania na lodzie, każda pomoc jest na wagę złota.

Bo infrastruktury w Siedlcach wciąż brakuje. Treningi odbywają się głównie na rolkach, a na lodzie - tylko w sezonie zimowym i w bardzo ograniczonym wymiarze. Miasto udostępnia lodowisko przy ulicy Prusa dwa razy w tygodniu przez trzy miesiące. Tymczasem rówieśnicy z Legii Warszawa trenują pięć razy w tygodniu przez osiem miesięcy. Przepaść jest ogromna.

- Wiele elementów da się przenieść z rolek na łyżwy - tłumaczy Wojciech Komorowski. - Technikę kija, postawę, jazdę. Nie wszystko, ale sporo. Dlatego pracujemy w ten sposób przez cały rok. Inaczej po prostu byśmy nie istnieli.

W tej chwili w stowarzyszeniu Wybieram Hokej regularnie trenuje około czterdziestu dzieci. To już nie jest mała grupka zapaleńców - to podwaliny prawdziwej struktury. Niektórzy zawodnicy i zawodniczki ze starszych roczników idą na wypożyczenia do klubów, które dają im realne warunki rozwoju, jak np. Stoczniowiec czy ŁKH Łódź. Jedna z dziewczynek próbuje dostać się do Szkoły Mistrzostwa Sportowego w Bytomiu. To wszystko pokazuje, że szkolenie tutaj ma sens i że mimo braków infrastrukturalnych, można wyszkolić w Siedlcach hokeistów, którymi później interesują się znaczące kluby w Polsce.

Z GMINĄ NA HERBIE

Drużyny prowadzone przez stowarzyszenie będą występować pod nazwą Gwardia Siedlce.

- Wybrali ją demokratycznie rodzice i dzieci. Ja tylko przyjąłem do wiadomości. W herbie jest nawiązanie do rycerskich tradycji, honoru, gry fair-play, ale także do gminy Siedlce. To nie przypadek. Gmina realnie nas wspiera, zdecydowanie mocniej niż miasto. Dlatego to właśnie z gminą wiążemy największą nadzieję na przyszłość - mówi prezes SWH.

W Ostrówku, na terenie gminy Siedlce, ma powstać całoroczny ośrodek szkoleniowy dla dzieci i młodzieży. Działka jest, przeznaczenie pod sport też. Stowarzyszenie od miesięcy buduje wokół tego projektu klimat w Polskim Związku Hokeja na Lodzie i w Ministerstwie Sportu. Wojciech Komorowski zasiada w Komisji ds. Infrastruktury PZHL i wie, jak takie rozmowy wyglądają od kuchni.

Wojciech Komorowski fot. Siriss

- Chcemy ośrodka szkoleniowego, a nie kolejnego lodowiska rekreacyjno-sportowego - podkreśla. - To ważne rozróżnienie. Od przeznaczenia zależy wyposażenie, sposób funkcjonowania i to, kto będzie z niego korzystał. Rozmowy są już zaawansowane. Związek popiera, ministerstwo ma fundusze. Potrzebna jest jasna deklaracja gminy i środki. Mam nadzieję, że już na początku września usłyszymy coś konkretnego.

Bo sam obiekt bez programów szkoleniowych niewiele znaczy. Dlatego stowarzyszenie nie czeka biernie. Od września rusza program nauki jazdy na rolkach i łyżwach w czterech szkołach na terenie gminy. Z elementami hokeja. Chodzi o to, żeby była już gotowa grupa dzieci, które wiedzą, jak się poruszać na lodzie, gdy hala w końcu powstanie.

- Sam budynek to za mało - mówi Wojciech Komorowski. – Musi iść za tym szkolenie. A szkolenie bez infrastruktury też nie istnieje. To musi się zlewać. Dlatego wracamy do tego, co kiedyś działało. Moje pokolenie zaczynało przygodę z hokejem właśnie w szkołach. WF-y odbywały się na lodowisku. To była naturalna taśma dla Pogoni. Do tego chcemy wrócić.

Pierwszym dużym wydarzeniem pod szyldem Gwardii Siedlce będzie III Turniej im. Wiesława Jobczyka, który odbędzie się 5 i 6 września na rolkowisku Agencji Rozwoju Miasta Siedlce. To już cykliczna impreza, która łączy sport z pamięcią o największej legendzie siedleckiego hokeja. **Wiesław Jobczyk**, trzykrotny olimpijczyk i honorowy obywatel miasta, wciąż wspiera lokalne środowisko. Magia jego nazwiska otwiera wiele furtek.

SKOŃCZYĆ Z HOKEJOWĄ PUSTYNIĄ

Turniej zbiegł się z ogólnopolskimi dniami hokeja i setną rocznicą powstania Polskiego Związku Hokeja na Lodzie. Przyjedzie kilka drużyn. Będzie też wieczorek integracyjny i rozmowy o przyszłości hokeja na wschodzie Polski – na terenie, który od lat nazywany jest hokejową pustynią.

W tle tych wszystkich wydarzeń toczy się codzienność. Wyjazdy na turnieje, szukanie pieniędzy, żeby odciążyć rodziców, negocjacje o lepsze godziny na lodzie, budowanie relacji z innymi klubami. Wszystko po to, żeby za rok, dwa udało się wystawić już punktowane drużyny i żeby dzieci nie musiały wyjeżdżać, by pograć.

- W krótkiej perspektywie chcemy utrzymać się w mini hokeju i dać dzieciom okrzepnąć – mówi Wojciech Komorowski.- Potem wejść w rozgrywki punktowane. Kontynuujemy też hybrydową ligę dla starszych roczników, które jeszcze nie mogą grać w strukturach PZHL. A docelowo? Budować bazę stu, stu dwudziestu dzieci bez dziur rocznikowych. Żeby taśma działała - od przedszkola przez młodzika i juniora aż po seniora. Żeby w Siedlcach znowu był prawdziwy hokej.

Wszystko jednak zależy od jednej decyzji. Od tego, czy w Ostrówku powstanie obiekt, który pozwoli trenować przez cały rok. Bez niego trudno będzie utrzymać tempo. Z nim - perspektywy otwierają się szeroko. Wojciech Komorowski ma nadzieję, że wiążące decyzje zostaną podjęte w niedalekiej perspektywie. A kiedy hala mogłaby powstać?

- W najbardziej optymistycznym wariancie za 2 lata - mówi prezes. - Zrobimy wszystko, żeby siedlecki hokej wrócił na należne mu miejsce.

PAWEŁ ŚWIERCZEWSKI

Dożynki w Mokobodach

Święto plonów i tradycji

W niedzielę 23 sierpnia tereny zielone za kościołem w Mokobodach wypełniły się mieszkańcami i gośćmi. Tegoroczne Dożynki Gminy Mokobody to był dzień tradycji, wzruszeń i radosnych spotkań. Organizatorami wydarzenia byli wójt **Dorota Dmowska-Paczuska** oraz miejscowy Gminny Ośrodek Kultury.

Uroczystości rozpoczęły się o mszą, następnie ulicami przeszedł barwny korowód. A potem nastąpiło oficjalne otwarcie dożynek i ceremonia dzielenia chleba.

- Nie ma piękniejszego święta niż to, które wyrasta z pracy ludzkich rąk - mówiła ze sceny wójt Dorota Dmowska-Paczuska, otwierając wydarzenie.

NAGRODY I STYPENDIA

W części oficjalnej wręczono stypendia dla uzdolnionej młodzieży. Najwyższe wyróżnienie (1500 zł) trafiło do **Patrycji Skup** z Zespołu Oświatowego w Mokobodach, która może poszczycić się wyjątkowymi osiągnięciami tanecznymi. Jej dorobek to pierwsze miejsce na World Cup WADF oraz pierwsze i drugie miejsce na World Championships WADF, organizowanych przez Światową Federację Tańca Artystycznego. Doceniono także sukcesy edukacyjne: **Lidii Krzymowskiej, Marii Grotkowskiej, Jakuba Bednarczyka, Leny Szymańskiej, Zofii Szymańskiej, Łucji Karczewskiej, Mateusza Paczóskiego** i **Patrycji Rytel**. Wszyscy uczniowie otrzymali po 1000 zł.

Wójt wymieniła dziesięciu gospodarzy uhonorowanych odznakami „Zasłużony dla Rolnictwa”, nadanymi przez Ministra Rolnictwa i Rozwoju Wsi. Wśród wyróżnionych znaleźli się: **Sebastian Soszyński** z Bali, **Paweł Jan Sikorski** z Dąbrowy, **Adam Jan Dudek** z Wólki Proszewskiej, **Dariusz Skup** z Zaliwia Brzozówki, **Andrzej Franciszek Żelazowski** z Dąbrowy, **Kazimierz Ksionek** z Mokobód-Kolonii, **Mariusz Maliszkiewicz** z Wyłazów, **Paweł Michał Pieńkowski** z Męczyna, **Łukasz Możdżonek** z Wyłazów oraz **Dariusz Jastrzębski** z Zaliwia-Piegawek.

- Dziękuję Wam za każdy zasiany hektar, każdy zebrany kłos, owoc i każdy dzień ciężkiej pracy. Za wytrwałość, odpowiedzialność i przywiązanie do ziemi - podkreślała wójt.

SMAKI, WIEŃCE I KONCERTY POD CHMURKĄ

Po części oficjalnej scenę opanowali artyści. Dzieci, młodzież i seniorzy prezentowali swoje talenty. Dla najmłodszych przygotowano dmuchane atrakcje. Jednak prawdziwym magnesem były stoiska z jedzeniem, przy których ustawiały się długie kolejki. KGW MokoWianki z Mokobód częstowało gorącym żurkiem, który znikał w mgnieniu oka, a obok królowały domowe ciasta, chleb ze smalcem, flaki i różnorodne przekąski.

- Nieraz nie nadążałyśmy dokładać - śmiały się panie z KGW wspominając tempo, w jakim znikały ich wyroby.

Potrawy przygotowane przez wszystkie koła gospodyń nie były sprzedawane. Goście wrzucali datki do puszek, a zebrane pieniądze zasiliły zbiórkę dla chorego na 5-letniego **Szymka Kowalczyka** z gminy Kotuń. Ta forma pomocy i sąsiedzkiej solidarności idealnie wpisała się w ducha całego wydarzenia.

Wójt Dorota Dmowska-Paczuska dzieli się dożynkowym chlebem.

Konkurs na najpiękniejszy wieniec dożynkowy zgromadził sześć drużyn. Po burzliwych obradach jury pierwsze miejsce zdobyło KGW Niwiczanki z Niwisk, drugie - Kisielanki z Kisielan Kuc, a trzecie sołectwo Księżopole Jałmużny. Wyróżnienia: Stowarzyszenie Aktywne Mokobody, KGW Kwitnące Jabłonie w Kisielanach Żmichach oraz KGW Osiny Dolne.

Wieczorem przyszedł czas na muzyczne gwiazdy. Najpierw publiczność porwał zespół MIG. Potem na scenie pojawił się **Janusz Maleńczuk** z recitalem, a na koniec wystąpiła gwiazda wieczoru zespół TOPKY. Dożynki zakończyła dyskoteka pod chmurką.

- Dziękuję wszystkim mieszkańcom gminy Mokobody i naszym gościom za udział w naszych dożynkach - mówi Dorota Dmowska-Paczuska. - Bo gospodarz może przygotować miejsce, zadbać o organizację i zaprosić do wspólnego świętowania. Ale to ludzie nadają wydarzeniu prawdziwy sens.

Tekst i zdjęcie: **MILENA CELIŃSKA**

JK

eprasa.pl 1773f5098f

100 pytań do prezesa

- Wyobrażacie sobie państwo, że na koncert przyjedzie gwiazda, może Justyna Steczkowska. I będzie padał deszcz... – taka prognoza (w kontekście planowanej hali widowiskowo-sportowej) padła na komisji sportu i spraw społecznych. Tego dnia radni wzięli w ogień pytań prezesa Agencji Rozwoju Miasta Siedlce Dariusza Cegiełkowskiego.

Jako że ARMS to jeden z filarów miejskiej infrastruktury sportowej i rekreacyjnej, lista spraw, którymi powinna się zająć, zdaje się nie mieć końca.

Radni dopytywali o inwestycje, czystość, bezpieczeństwo i... stan ducha w saunach. Nie szczędzili też zgłaszania potrzeb. A działo się to przy okazji sprawozdania z działalności ARMS za ubiegły rok.

ARMS WYCHODZI Z FINANSOWEGO DOŁKA

Na początek były pieniądze. Radny **Maciej Drabio** poprosił o szersze podsumowanie sytuacji finansowej spółki i jej perspektyw na kolejne lata. Prezes mówił, że sytuacja powoli się poprawia. Jeszcze dwa lata temu Agencja miała około 6 mln zł straty. Na koniec ubiegłego roku było to już około 3 mln zł. Postęp jest, choć do pełnego finansowego szczęścia droga jeszcze daleka. **Dariusz Cegiełkowski** podkreślał bowiem, że możliwości dalszego oszczędzania powoli się kończą. ARMS stara się przy tym nie podnosić cen, a jednocześnie musi inwestować w swoją bazę.

STADION PRZY PRUSA: TYLKO SZEŚĆ TORÓW?

Jednym z ważkich tematów była planowana modernizacja stadionu lekkoatletycznego przy ul. Prusa. ARMS kończy opracowywanie dokumentacji projektowej. Plan zakłada stadion odkryty, z jedną trybuną i strefą rozgrzewkową. Obiekt ma odpowiadać czwartej kategorii stadionów lekkoatletycznych.

Problem pojawił się przy liczbie torów. – Czy będzie osiem torów na 400 metrów? – pytał radny **Roman Ignaciuk**. Okazało się, że nie. Koncepcja zakłada sześć. Prezes tłumaczył, że rozmawiał zarówno z projektantami, jak i przedstawicielami środowiska lekkoatletycznego. Z rozmów wynikało, że lepiej postawić na wysokiej jakości nawierzchnię i odpowiednią strefę rozgrzewkową niż za wszelką cenę upychać osiem torów.

Radny Roman Ignaciuk ma jednak inne zdanie. Uważa, że można mieć i dobrą nawierzchnię, i osiem torów.

HALA SPORTOWA I JUSTYNA STECZKOWSKA

Największym planowanym przedsięwzięciem jest hala sportowo-widowiskowa, która ma (w nieokreślonej przyszłości) powstać pomiędzy hotelem a boiskami przy ul. Jana Pawła II. Trwa przygotowywanie programu funkcjonalno-użytkowego. Założenie jest proste: hala powinna być uniwersalna i umożliwiać organizację rozgrywek wszystkich najważniejszych gier zespołowych, również na najwyższym poziomie.

– Czy hala będzie połączona przejściem z hotelem? – pytał radny **Tomasz Araszkiewicz**.

Prezes Cegiełkowski przyznał, że byłoby to atrakcyjne rozwiązanie, ale – jego zdaniem – liczba zgrupowań sportowych nie zrekompensowałaby kosztów budowy łącznika.

Tu jednak pojawił się mocny głos za połączeniem obu obiektów. Tomasz Araszkiewicz przekonywał, że ma w tej kwestii doświadczenie i hotel połączony z halą to rozwiązanie wyjątkowo dobrze wpisujące się w potrzeby sportu. Zapewniał, że ma to sens, tym bardziej że „buduje się tylko raz”. Adam Tomczuk postanowił ten sens zobrazować. – Wyobrażacie sobie państwo, że na koncert przyjedzie gwiazda, może Justyna Steczkowska. I będzie padał deszcz. Ktoś wtedy powie: „To pani wyjdzie z hotelu, tutaj przebiegnie w tych szpilkach i pani wejdzie na halę, gdzie też trzeba po schodach. To się pani przejdzie” – przewidywał radny i apelował, by połączenie hali z hotelem jednak stało się rzeczywistością.

Argument może nie jest jeszcze zapisany w programie funkcjonalno-użytkowym, ale niewątpliwie działa na wyobraźnię. Radni z pewnością chcą, by kwestia łącznika była jeszcze analizowana.

Dariusz Cegiełkowski fot. MP

LODOWISKO I NIEŚMIERTELNA KWESTIA ŁYŻEW

Zbliżająca się zima oznacza również powrót pytania, które w dyskusjach o lodowisku pojawia się regularnie: czy łyżwy będą ostre?

Roman Ignaciuk zwrócił uwagę, że sprzęt jest w różnym stanie. Pojawiła się nawet sugestia, żeby zadbać o odpowiednie sparowanie łyżew – tak, aby użytkownik nie otrzymywał dwóch różnych rozmiarów jednocześnie.

Prezes przyznał, że sygnały dotyczące ostrzenia łyżew do niego docierały. Część wyposażenia już wymieniono, a pod koniec poprzedniego sezonu zmieniono pracownika odpowiedzialnego za ostrzenie.

Czyli jest szansa, że w tym sezonie łyżwy będą miały ostrza, a nie wspomnienia po nich.

Dobra wiadomość jest również taka, że po trzech podejściach udało się rozstrzygnąć przetarg na zakup nowego agregatu. W tym roku wymienione mają zostać zarówno agregat, jak i oświetlenie lodowiska.

Radny Ignaciuk zwrócił też uwagę, że uczniowie i nauczyciele korzystający z lodowiska podczas lekcji nie powinni ponosić opłat. To jednak kolejna kwestia wymagająca decyzji i pieniędzy.

CZYSTOŚĆ MIASTA I CORAZ TRUDNIEJSZY RYNEK PRACY

Tomasz Araszkiewicz zapytał też o stan parku maszynowego wykorzystywanego do utrzymania czystości ulic i chodników.

Prezes odpowiedział bez ogródek: sprzętu zawsze będzie za mało.

Ale jeszcze większym problemem stają się ludzie. Ekipa się starzeje, a znalezienie nowych pracowników jest trudne. Zdarza się, że ktoś przychodzi do pracy i po jednym czy dwóch dniach rezygnuje.

ARMS znalazła częściowe rozwiązanie, współpracując z Centrum Integracji Społecznej. Prezes chwalił osoby zatrudniane w ramach tej współpracy jako sumienne i dobrze wykonujące swoje obowiązki.

Agencja widzi też potrzebę wzmocnienia prac związanych z odchwaszczaniem zaniedbanych terenów. Walka o estetykę miasta odbywa się bowiem nie tylko na poziomie wielkich inwestycji. Czasem trzeba stoczyć bój z przeciwnikiem, jakim są po prostu chwasty.

RYNEK: HANDEL, WIATA, NACIĄGACZE

Waldemar Kamiński pytał o targowisko miejskie, ile kosztuje jego utrzymanie, jakie przynosi dochody i czy są plany jego zadaszenia.

Prezes poinformował, że przychody poprawiły się w stosunku do poprzednich lat. ARMS zrezygnowała bowiem z firmy zewnętrznej zarządzającej targowiskiem.

Targowisko jest przygotowane pod kątem przyszłego zadaszenia, ale problemem pozostaje organizacja handlu. Niektórzy kupcy nie chcą się przenosić z miejsc przy ulicy, a część z nich uważa, że wiata na środku placu jest niepotrzebna.

Robert Chojecki dorzucił kwestię bezpieczeństwa. Mieszkańcy skarżą się „na mocno opalonych panów”, którzy kręcą się w pobliżu targowisk i w nachalny sposób proponują swoje towary.

TROCHĘ RELAKSU

Radni mieli też dobre słowa dotyczące Parku Wodnego. Zwłaszcza **Adam Tomczuk** chwalił atmosferę, obsługę przy zakupie biletów i funkcjonowanie siłowni. Szczególnie pozytywnie ocenił saunę parową, która – jak zauważył – wreszcie osiąga idealną temperaturę, której wcześniej przez lata nie można było się doczekać.

Radnemu Tomczukowi przypomniała się jeszcze jedna kwestia. Zaproponował, aby w saunach rzymskiej i fińskiej zamontować muzykę relaksacyjną. Jego zdaniem, delikatna melodia mogłaby pomóc w przestrzeganiu strefy ciszy. Pomysł jest prosty: ktoś zaczyna rozmowę o różnych sprawach, a muzyka przypomina, że sauna służy raczej relaksowi niż np. posiedzeniu jakiejś komisji. Chodzi – jak tłumaczył radny – o komfort „stanu umysłu”.

I trudno nie przyznać, że po dyskusji o milionach, stadionach, agregatach i chwastach, stan umysłu może wymagać odrobiny relaksu.

MARIA POPEK

Największa Hurtownia artykułów dziecięcych
Madar
www.madar.siedlce.pl
UJRZANÓW 282C, tel. 25 644 37 71
Zakupy przez internet

SZPITAL SIEDLECKI MIEJSKI

Julia Kłos, ur. 21.08.2026, godz. 15:57, waga 3.700, wzrost 57, Siedlce

Nela Mikulska, ur. 23.08.2026, godz. 20:23, waga 2.930, wzrost 52, Podnieśno

Franciszek Łapiński, ur. 27.08.2026, godz. 08:36, waga 3.190, wzrost 56, Siennica

Tymon Łapiński, ur. 27.08.2026, godz. 08:35, waga 3.040, wzrost 53, Siennica

SZPITAL SIEDLECKI WOJEWÓDZKI

Kwiek, ur. 22.08.2026, godz. 08:33, waga 3.450, wzrost 52, Bujały

Kornelia Lenarczuk, ur. 22.08.2026, godz. 10:32, waga 2.515, wzrost 47, Siedlce

Sachanowicz, ur. 24.08.2026, godz. 10:58, waga 3.100, wzrost 50, Siedlce

Łucja Niebrzegowska, ur. 25.08.2026, godz. 04:54, waga 2.080, wzrost 44, Kolonia Domaszewska

Autorem zdjęć noworodków jest:
w szpitalach siedleckich Patryk Strzeliński, tel. 508 988 390.

Drodzy Rodzice!

Co tydzień w „Tygodniku Siedleckim” w rubryce „Moje pierwsze zdjęcie” witamy najmłodszych mieszkańców, którzy przyszli na świat w szpitalach naszego regionu. Takie zdjęcie dla wielu rodzin jest miłą pamiątką. Prosimy o przesyłanie zdjęć Waszych nowo narodzonych dzieci bezpośrednio do redakcji „Tygodnika Siedleckiego” na adres: internet@siedlecki.pl lub przez nasz profil na FB. Na naszej stronie internetowej znajdziecie też formularz, którego wypełnienie jest konieczne, by zdjęcie ukazało się w gazecie.

Liliana Kazanecka, ur. 25.08.2026, godz. 08:05, waga 3.390, wzrost 52, Łuków

Tomasz Kempka, ur. 23.08.2026, godz. 10:27, waga 3.430, wzrost 61, Opole-Świerczyna

Milena Maria Przesmycka, ur. 22.08.2026, godz. 18:04, waga 2.100, wzrost 50, Siedlce

Rozbicki, ur. 26.08.2026, godz. 18:13, waga 3.645, wzrost 51, Ruciany

Jakub Młynarczyk, ur. 26.08.2026, godz. 21:00, waga 3.690, wzrost 51, Siedlce

Iwo Piepióra, ur. 26.08.2026, godz. 23:05, waga 4.010, wzrost 56, Siedlce

JK

eprasa.pl 1773f5098f

XXXII MIĘDZYNARODOWE DNI Z DORADZTWEM ROLNICZYM 2026

i XX Regionalna Wystawa Zwierząt Hodowlanych

WSPÓLNA PRACA • PEWNY PLON

12 WRZEŚNIA 2026 SOBOTA

- 9.00-9.15 Występ Zespołu „Dziewulanki"
- 9.15-9.30 Występ Zespołu „Nadzieja"
- 9.30-10.00 Występ Zespołu „Opolskie Dziołchy"
- 10:00 Otwarcie XX Regionalnej Wystawy Zwierząt Hodowlanych.
- 10.00-11.00 Finał wojewódzki konkursu Polska Smakuje - II edycja
- 11.00-12.00 Uroczyste otwarcie XXXII Międzynarodowych Dni z Doradztwem Rolniczym
- 12.00-13.30 Finał wojewódzki konkursu Polska Smakuje - II edycja
- 13.30-14.00 Występ „Kapeli sChodowa"
- 14.00-15.30 Finał wojewódzki konkursu Polska Smakuje - II edycja
- 15.30-16.00 Występ Zespołu Ludowego „Zaliwianie"
- 16.00-16.30 Podsumowanie konkursu Polska Smakuje
- 16.30-17.00 Występ Zespołu Ludowego Wiśniewiacy
- 17.00-17.30 Występ Kapeli „Zagraj Pan Cuś"
- 9.00-18.00 Zwiedzanie stoisk wystawienniczych Regionalna Wystawa Zwierząt Hodowlanych, wycena bydła mlecznego (krów i jałowic), pokaz ras kolorowych

13 WRZEŚNIA 2026 NIEDZIELA

- 9.00-17.00 Zwiedzanie stoisk wystawienniczych
- 10.00-10.10 Otwarcie wystawy
- 10.15-10.30 Występ Zespołu „Goliczanki"
- 10.30-11.00 Występ Zespołu „Strzałki"
- 11.00-11.30 Występ Zespołu wokalnego „Złote Kłosy"
- 11.30-12.00 Występ Zespołu „Korniczanie"
- 12.00-12.30 Występ Zespołu „Koziary" i grupy kabaretowej
- 12.00 Pokaz podkuwniczy prowadzony przez pana Pawła Rostkowskiego
- 12.30-13.00 Podsumowanie konkursu na najlepsze gospodarstwo Ekologiczne, Podsumowanie konkursu na najlepszego doradcę ekologicznego
- 13.00-14.00 Występ Koła Gospodyń Wiejskich „Domanice i okolice"
- 14.00-14.30 KONIE - uhonorowanie najlepszych wystawców
- 14.30-15.00 Podsumowanie konkursu Najciekawsze stoisko XXXII MDzDR, Podsumowanie konkursu Hit XXXII MDzDR
- 15.00-15.30 Podsumowanie konkursu ekologicznego dla przedszkolaków, Podsumowanie Grup Producenckich
- 15.30-16.00 Występ Zespołu „Gromadka Pana Tadka i Przyjaciele"
- 16.00-16.30 Występ Zespołu „Górznianeczki" z Górzna
- 16.30-17.00 Występ Zespołu „MOKO-BĘC"
- 17.00 Oficjalne zamknięcie wystawy

DNI SIEDLEC

MODR WARSZAWA

12-13 WRZEŚNIA

GODZ. 9.00-18.00

TEREN AGENCJI ROZWOJU MIASTA SIEDLCE
UL. JANA PAWŁA II 6, SIEDLCE

WYDARZENIA SPECJALNE:

- Program Komisji Europejskiej dla młodych - Strefa #EuroTipy;
- Pokaz kulinarny „Jasiek Kuroń Gotuje" - promocja wieprzowiny (degustacja);
- Pokaz kulinarny Michała Kurka - promocja grup producentów rolnych;
- Fachowe doradztwo w zakresie nowych technologii produkcji;
- Prezentacja i oferta organizacji i grup producentów rolnych;
- Prezentacja twórców rękodzieła ludowego i artystycznego;
- Oferty gospodarstw ekologicznych, agroturystycznych i zagród edukacyjnych;
- Kiermasze roślin owocowych i ozdobnych, żywności ekologicznej i tradycyjnej;
- Wystawa drobnego inwentarza;
- Ekspozycja płodów rolnych.

PATRONAT HONOROWY

- Minister Rolnictwa i Rozwoju Wsi
- Wojewoda Mazowiecki
- Marszałek Województwa Mazowieckiego
- Prezydent Miasta Siedlce
- Starosta Siedlecki

PATRONAT NAUKOWY

- Rektor Uniwersytetu w Siedlcach

PARTNERZY STRATEGICZNI

PARTNERZY

WSPÓŁPRACA

PATRONATY MEDIALNE

eprasa.pl 1773f5098f

W sokołowskim żłobku o 50 miejsc więcej

Czekają na maluchy

Pół miliona złotych na wyposażenie, 1,4 mln zł na roboty budowlane i dwa lata starań o dofinansowanie z KPO. Tak w skrócie można podsumować rozbudowę Żłobka Miejskiego w Sokołowie Podlaskim. Od 1 września placówka dysponuje170 miejscami opieki, czyli o 50 więcej niż dotychczas. Włodarze miasta podczas konferencji prasowej 28 sierpnia nie kryli satysfakcji, zapraszając jednocześnie rodziców do zapisywania dzieci.

Na piętrze powstał zadaszony taras umożliwiający zabawę na świeżym powietrzu nawet podczas deszczu.

- Ze środków KPO rozbudowaliśmy nasz żłobek o 50 dodatkowych miejsc. Mamy się czym pochwalić - mówiła na wstępie burmistrz **Iwona Kublik**. - Ten żłobek miejski to doskonała placówka, z ogromną tradycją. Pamiętam ją właściwie od młodych lat, moje dzieci uczęszczały tutaj, a teraz wnukowie, więc znam ją od podszewki. O jakości tej placówki świadczy zaangażowanie zarówno dyrekcji i kadry, jak i rodziców oraz dziadków. Liczba działań, które się tu odbywają, znana jest całemu miastu i okolicy. Ale również klimat i to, jak dzieci chętnie tutaj wracają, jak mają pozytywny odbiór tej placówki.

170 MIEJSC NIE TYLKO DLA DZIECI Z SOKOŁOWA

Burmistrz przypomniała, że z oferty żłobka skorzystać mogą nie tylko mieszkańcy Sokołowa, ale i okolicznych miejscowości.

- Dysponujemy w tej chwili w żłobku 170 miejscami dla naszych maluszków i mówimy nie tylko o Sokołowie, ale również o okolicach. Na ten moment wolnych jest jeszcze około 30 miejsc Do tej pory było tak, że miejsc w żłobku zawsze brakowało - zaznaczyła Kublik.

Konferencję Iwona Kublik potraktowała też jako okazję do promocji placówki.

- Wiadomo, miejsce w żłobku i dobra opieka nad dzieckiem to jest komfort dla rodziców pracujących. Mogą spokojnie poświęcić się pracy, mając ten spokój i wiedzę, że dziecko jest pod najlepszą, profesjonalną opieką i nabywa szereg umiejętności. Dlatego zachęcamy, by zaufać tej placówce i zapisać dzieci właśnie do żłobka miejskiego w Sokołowie Podlaskim - dodała Iwona Kublik, przywołując przy tym dobre wieści demograficzne. - Coraz więcej dzieci rodzi się w sokołowskim szpitalu, takie są informacje z ostatnich miesięcy. Mam nadzieję, że przystopujemy niekorzystne zjawiska demograficzne i że Sokołów będzie tym miejscem, gdzie od najmłodszych lat będziemy mieli o kogo zadbać.

Burmistrz Iwona Kublik i jej zastępca Danuta Domańska podziwiają dobudowaną nowoczesną kuchnię.

DWIE NOWE SALE, STREFA SENSORYCZNA I WINDA PO 50 LATACH

Krzysztof Góral, naczelnik wydziału inwestycji i dróg przypomniał, że rozbudowę podzielono na dwa etapy. Pierwszy obejmował roboty budowlane, które były wykonywane przez firmę z Sokołowa Podlaskiego. Natomiast wyposażeniem zajmowała się inna wyłoniona w przetargu firma z Kwidzyna. Koszt robót budowlanych wyniósł około 1,4 mln zł, a koszt wyposażenia sięgnął pół miliona złotych. Całość została dofinansowana z funduszy z KPO, z programu „Maluch+".

- Nasz żłobek miejski pozyskał 50 nowych miejsc opieki, które będą mieściły się w dwóch nowych salach - mówiła **Beata Nowakowska**, dyrektor żłobka. - Sale są nowoczesne, funkcjonalne, wyposażone w bezpieczne mebelki, zarówno te do użytku codziennego, jak i leżaczki, krzesełka. Każda z sal podzielona jest na różne strefy aktywności dla dzieci - zarówno konstrukcyjne, muzyczne, plastyczne, jak i tematyczne czy ruchowe.

Jak dodała dyrektor powstała też strefa integracji sensorycznej i nowa szatnia oraz łazienka.

- Kolejnym atutem tych nowych sal jest bezpośrednie wyjście na plac zabaw. Dzięki temu nasze pociechy będą mogły korzystać ze świeżego powietrza, zaraz po wyjściu z sali. Staramy się w naszym żłobku stworzyć warunki jak najbardziej sprzyjające rozwojowi naszych najmłodszych mieszkańców - podkreśliła Beata Nowakowska i zaznaczyła: - Oprócz wyposażenia żłobka najważniejsi są ludzie, a kadra u nas jest bardzo empatyczna i bardzo poświęcona zaspokojeniu potrzeb najmłodszych.

Rozbudowa żłobka objęła również zaplecze kuchenne, o czym dyrektor Nowakowska mówiła z wyraźnym zadowoleniem.

- Warto wspomnieć o dobudowanej nowoczesnej kuchni, spełniającej najwyższe standardy żywieniowe. Kuchnia wyposażona jest w tyle nowych rzeczy, że ja nie jestem w stanie ich wymienić. Posiłki będą wspaniałe, będą kolorowe, smaczne i zgodne z normami żywienia - mówiła.

W kuchni przez prawie 50 lat brakowało windy towarowej. Teraz powstała, dzięki czemu personel nie musi już nosić posiłków po schodach. Zamontowano również wentylację, której wcześniej nie było. Na piętrze budynku powstał zadaszony taras, umożliwiający zabawę na świeżym powietrzu nawet podczas deszczu. W salach zorganizowano m.in. strefę świetlnych odkryć i strefę odpoczynku, a pomieszczenia są jasne, nowoczesne i robią duże wrażenie.

KTO MOŻE ZAPISAĆ DZIECKO?

Do tej pory żłobek dysponował 120 miejscami opieki, prowadzonymi w siedmiu salach. Od 1 września liczba miejsc wzrośnie do 170. Placówka przyjmuje dzieci od 20. tygodnia życia do ukończenia 3. roku życia, podzielone na grupy zbliżone wiekowo. Obecnie najmłodsze z podopiecznych nie ma jeszcze roku, a najstarsze przekroczyło 2 lata.

Żłobek pracuje 11 godzin dziennie, od 6.30 do 17.30, przez wszystkie dni robocze w tygodniu, z wyjątkiem przerwy wakacyjnej. Rekrutacja prowadzona jest w trybie ciągłym, przez cały rok szkolny. Jak przekazano podczas konferencji, na nowo utworzone miejsca zgłosiła się już część chętnych, ale wciąż wolnych pozostaje około 30 miejsc.

Tekst i zdjęcia: **MILENA CELIŃSKA**

Obszerną fotorelację znajdziecie na tygodniksiedlecki.com

Podziękowali rolnikom za plony i całoroczny trud

Patronat „TS"

Wołyńce były gospodarzem tegorocznych dożynek gminy Siedlce. Święto plonów rozpoczęła msza dziękczynna, po której korowód przeszedł na plac przy ul. Bursztynowej. Były tradycyjne wieńce, chleb i podziękowania dla rolników za miesiące pracy. Wiele miejsca poświęcono również tegorocznym zbiorom, specyfice miejscowego rolnictwa oraz bezpieczeństwu żywnościowemu.

Sławomir Jagiełło, zastępca wójta gminy Siedlce, zwrócił uwagę, że choć gmina coraz mocniej nabiera charakteru podmiejskiego i rozwijają się w niej usługi, rolnictwo nadal jest ważną częścią lokalnej gospodarki. Co istotne, nie ma tu jednego dominującego kierunku produkcji.

– U nas jest wszystkiego po trochu. Mamy dużo produkcji drobiarskiej, dlatego można powiedzieć, że jesteśmy trochę „gminą kurczakową", ale jest też bydło mleczne, produkcja pieczarek i oczywiście zboża – mówił Sławomir Jagiełło.

W rejonie Wołyniec ważne miejsce zajmują zboża i kukurydza, z kolei w zachodniej części gminy, m.in. w okolicach Opola, rozwinęły się duże gospodarstwa drobiarskie. W innych miejscowościach produkcja rolna łączy się z przetwórstwem. To pokazuje, że mimo postępującej urbanizacji rolnictwo wciąż ma tutaj wiele różnych odsłon.

Tegoroczny sezon nie należał jednak do najłatwiejszych. Wiosenne przymrozki, niedostatek opadów w ważnych momentach i kapryśna pogoda odbiły się na części upraw.

Wójt Henryk Brodowski dzieli się chlebem z wiceprezydentem Siedlec Dariuszem Stopą.

Starostowie dożynek Jolanta i Edward Paszyńscy

– Dzisiaj rolnik musi posiadać ogromną wiedzę, zarządzać gospodarstwem jak biznesem, inwestować i radzić sobie ze zmieniającym się rynkiem oraz klimatem. Szanujemy rolników za ich ciężką pracę i doceniamy ich wkład w rozwój naszej gminy – podkreślał **Henryk Brodowski**, wójt gminy Siedlce.

Głos praktyków należał do **Jolanty** i **Edwarda Paszyńskich**, starostów dożynek. Tegoroczne plony w swoim gospodarstwie oceniają dobrze. Edward Paszyński podkreśla, że powodzenie w rolnictwie zależy nie tylko od pogody, ale także od doświadczenia i znajomości ziemi.

– Trzeba wiedzieć, czego ziemia potrzebuje, kiedy ją nawozić i kiedy wykonywać poszczególne prace. Trzeba ją po prostu lubić i kochać – mówi.

O niepewności wpisanej w pracę gospodarzy mówił również ks. **Adam Karcz**, proboszcz parafii w Pruszynie.

– Rolnik, siejąc ziarno, robi to z ogromnym zaufaniem. Nie wie, jaka będzie pogoda, czy wystarczy wody, czy pojawią się przymrozki. Święto plonów jest okazją, żeby podziękować za to, co otrzymaliśmy, i prosić o to, co przyniesie przyszłość – mówi duchowny.

O znaczeniu pracy rolników w kontekście obecnej sytuacji za wschodnią granicą mówił **Mariusz Frankowski**, wojewoda mazowiecki.

– Praca rolnika jest dziś czymś więcej niż pracą wykonywaną na potrzeby własnego gospodarstwa. Jest elementem budowania bezpieczeństwa żywnościowego całego państwa. Ma to szczególne znaczenie w czasie wojny za naszą wschodnią granicą i innych zagrożeń – mówił Mariusz Frankowski.

Kwestia przygotowania na różnego rodzaju zagrożenia pojawiła się również w rozmowie o działaniach podejmowanych bezpośrednio w gminie Siedlce.

– Budujemy magazyny związane z ochroną ludności. Pan wojewoda zabezpiecza na ten cel środki, a my przygotowujemy potrzebne wyposażenie, żeby w razie zagrożenia móc skutecznie chronić mieszkańców. Prowadzone są również szkolenia – mówił Henryk Brodowski.

Tegoroczne spotkanie w Wołyńcach było przede wszystkim podziękowaniem dla tych, którzy pracują na roli. Przypomniało też, że choć gmina Siedlce szybko się zmienia, gospodarstwa nadal pozostają ważną częścią jej krajobrazu i gospodarki, a produkowana tutaj żywność ma znaczenie wykraczające daleko poza granice jednej miejscowości.

Na scenie wystąpiły lokalne zespoły i grupy folklorystyczne. Wieczorem zagrali Karpiu, Filipek & Nel, Elektryczne Gitary oraz Pogwizdani. Dożynki zakończyła dyskoteka pod gwiazdami.

Tekst i zdjęcia: **AGA KRÓL**

Więcej na tygodniksiedlecki.com

JK

eprasa.pl 1773f5098f

KRONIKA POLICYJNA

Z 0,7 PROMILA ZA KIEROWNICĄ CIĄGNIKA

26 sierpnia w **Godziszu** policjanci zatrzymali 59-latka kierującego ciągnikiem rolniczym. Badanie wykazało u niego 0,7 promila alkoholu. Za prowadzenie pojazdu w stanie nietrzeźwości grozi mu do 3 lat pozbawienia wolności.

CIĘŻARÓWKĄ PO ALKOHOLU

27 sierpnia na **ul. Długiej** w **Głoskowie** policjanci skontrolowali samochód ciężarowy z naczepą. Za kierownicą siedział 65-letni obywatel Białorusi, który miał 0,55 promila alkoholu. Mężczyzna za swój czyn odpowie przed sądem.

ROWERZYSTA MIAŁ 3,4 PROMILA

27 sierpnia w **Jaźwinach** policjanci zatrzymali do kontroli 56-letniego rowerzystę. Wynik badania – 3,4 promila alkoholu. W jego przypadku konsekwencją może być grzywna lub kara ograniczenia wolności.

2 PROMILE I SĄDOWY ZAKAZ

29 sierpnia na **ul. Mazowieckiej** w **Garwolinie** policjanci zatrzymali 22-latka jadącego Audi. Mężczyzna miał 2 promile alkoholu, a ponadto obowiązywał go sądowy zakaz kierowania pojazdami. Za jazdę w stanie nietrzeźwości i złamanie obowiązującego zakazu odpowie przed sądem.

POSZUKIWANY WPADŁ PODCZAS KONTROLI

24 sierpnia o godz. 19.53 na **ul. Lipowej** w **Woli Rębkowskiej** podczas kontroli drogowej policjanci ustalili, że 65-letni mężczyzna jest poszukiwany przez warszawską policję w celu ustalenia miejsca pobytu. Po wykonaniu niezbędnych czynności został zwolniony.

POKAZAŁ DOWÓD WPŁATY 7,5 TYS. ZŁ

30 sierpnia w **Garwolinie** policjanci zatrzymali poszukiwanego 33-latka. Mężczyzna miał do odbycia zastępczą karę pozbawienia wolności za kradzież. Okazał jednak dowód wpłaty grzywny w wysokości 7,5 tys. zł i po wykonaniu niezbędnych czynności został zwolniony.

BEZ UPRAWNIEŃ I Z SĄDOWYM ZAKAZEM

26 sierpnia na **ul. Targowej** w **Garwolinie** policjanci zatrzymali do kontroli 27-latkę kierującą Mini Cooperem. Kobieta nie miała uprawnień do kierowania, a dodatkowo obowiązywał ją zakaz prowadzenia pojazdów orzeczony przez sąd w Kozienicach. Za złamanie sądowego zakazu odpowie przed sądem.

ZATRZYMANY PO DOMOWEJ INTERWENCJI

29 sierpnia na terenie gminy **Parysów** policjanci zatrzymali 60-latka. Według ustaleń funkcjonariuszy, mężczyzna, będąc pod wpływem alkoholu, znęcał się nad żoną i groził domownikom. **(ak)**

O powiecie garwolińskim czytaj też na str. 2, 9

Radna Karolina Jamnicka-Kondej...

Punktuje Iwonę Kurowską

Niedawno pisaliśmy o zakazie użytkowania krytej pływalni w Miętnem, wydanym przez powiatowego Inspektora Nadzoru Budowlanego. Podejrzewał on wadę konstrukcji zmodernizowanego dachu. Teraz sytuacja się jeszcze pogorszyła.

Skomentowała to na swoim profilu internetowym starosta Iwona Kurowska.

- Część szkoły z basenem jest wyłączona z użytku – zaznaczyła. - Od około miesiąca wiemy, że ten dach się częściowo ugiął, ale po opadach to ugięcie zostało zwiększone. W pierwszej kolejności zajmujemy się diagnozowaniem tego, co się stało. Grozi nam katastrofa budowlana. Prowadzimy więc prace, żeby dach zabezpieczyć przed zawaleniem się. Niestety, nie mogliśmy podjąć działań przed miesiącem (...), bo jedna z uchwał budżetowych była w nadzorze, co nam uniemożliwiło przeprowadzenie i uregulowanie bardzo ważnych kwestii, na przykład, wykonanie ekspertyzy. Staramy się ten czas nadrobić. Będzie to jednak powiat dużo więcej kosztować niż bez tego miesiąca przerwy. Mamy też wstępne informacje, że dużym obciążeniem dla dachu były solary, które zostały zamontowane w 2016 roku. Nie mamy jeszcze pełnego potwierdzenia, ale wstępna analiza wskazuje, że zostały one niewłaściwie zainstalowane.

Karolina Jamnicka-Kondej fot. arch.

Iwona Kurowska fot. MB

- Miesięczne opóźnienie ekspertyzy sprawiło, że jesteśmy teraz w dużo trudniejszej sytuacji – wtórował wicestarosta **Mirosław Walicki**.

Na ripostę nie trzeba było czekać. Do problemu natychmiast odniosła się radna **Karolina Jamnicka-Kondej**.

- Uchwała będąca przedmiotem nadzoru Regionalnej Izby Obrachunkowej nie miała żadnego wpływu na możliwość zlecenia ekspertyzy stanu dachu i nie mogła stanowić przeszkody w podjęciu działań zabezpieczających obiekt – napisała. - (...) 28 lipca RIO wszczęła postępowanie nadzorcze, wezwała radę powiatu do usunięcia wskazanych nieprawidłowości, ale nie wstrzymała wykonania uchwały budżetowej. Powiat nie został bez budżetu. Nie doszło do paraliżu finansowego. Co więcej, powiat dysponuje pieniędzmi, także rezerwami przewidzianymi na sytuacje nadzwyczajne. To 770 tys. zł, w tym 360 tys. zł na sytuacje kryzysowe takie, jak obecne zagrożenie w Miętnem. Te pieniądze dawno powinny zostać uruchomione. (...) Jeszcze 3 sierpnia pani starosta mówiła: trwa procedura wyboru eksperta, analizowana jest dokumentacja wcześniejszych remontów, brakuje części dokumentów dotyczących napraw dachu. 19 sierpnia przekaz był już inny: nie można było działać z powodu postępowania nadzorczego. (...) Ponadto problem był znany już 19 lipca, a postępowanie nadzorcze wszczęto dopiero 28 lipca. Był więc czas na podjęcie działań. Uchwała objęta nadzorem RIO nie miała związku z ekspertyzą i nie blokowała takiej możliwości. Powiat potrzebuje mniej tłumaczeń i konferencji prasowych, a więcej pracy i odpowiedzialności. Stop medialnej manipulacji.

- Na co czekał zarząd powiatu? - retorycznie pytał wiceprzewodniczący rady **Stefan Gora**. - Mam wrażenie, że w wakacje zarząd nie pracuje. Uczestniczy w imprezach, nagrywa rolki, wręcza dyplomy, rozdaje uściski dłoni, świętuje i tak dalej...

Na forach internetowych odniesiono się też do zainstalowanych dziesięć lat temu solarów, podkreślając, że dwa lata temu obiekt został wyremontowany za prawie 3 mln zł. Nie zabrakło sugestii, że potrzebna jest odpowiedź na pytania: czy przed tym remontem była wykonana ekspertyza i jak wtedy oceniano stan konstrukcji dachu nad basenem w Miętnem.

MIROSŁAW BUCZEK

Krzysztof Żochowski zadowolony

Wojewódzki Sąd Administracyjny w Warszawie orzekł nieważność uchwały Zarządu Powiatu Garwolińskiego dotyczącej wszczęcia kontroli w szpitalu powiatowym, a wcześniejszą uchwałę w tej sprawie uznał za podjętą z naruszeniem prawa. Dyrektor SP ZOZ w Garwolinie **Krzysztof Żochowski** nie kryje satysfakcji.

Bardzo zadowolona jest także radna **Karolina Jamnicka-Kondej**, która napisała na swoim profilu internetowym: „W lutym 2025 roku, jako członek zarządu powiatu odmówiłam podpisania uchwały o zarządzeniu kontroli garwolińskiego szpitala. Byłam jedyną osobą przeciwną. Mimo licznych rozmów z członkami zarządu i prawnikami, którzy przekonywali mnie do podpisu, pozostałam przy swoim stanowisku. Uważałam, że takie działanie nie ma podstaw prawnych. Tak samo nie podpisywałam innych uchwał, z którymi się nie zgadzałam. Niedługo później zrezygnowałam z funkcji członka zarządu. WSA potwierdził to, o czym wielokrotnie mówiłam. Mimo moich zastrzeżeń, zarząd ogłosił przetarg i wyłonił firmę do przeprowadzenia kontroli. Po wyroku trzeba postawić pytanie o legalność tych działań i odpowiedzialność za wydane na ten cel pieniądze publiczne. Dla mnie jest to, przede wszystkim, dowód na to, że warto powiedzieć nie, gdy jest się przekonanym, że naruszane jest prawo.

Starosta **Iwona Kurowska** oceniła: „Wobec dramatycznej sytuacji w ochronie zdrowia, triumfalizm pana Żochowskiego jest dla nas kompletnie niezrozumiałym przejawem arogancji wobec pacjentów". Wyrok WSA nie jest prawomocny. Na ostateczne rozstrzygnięcie trzeba więc jeszcze poczekać. **(MB)**

Krzysztof Żochowski fot. MB

Nowa dyrektor

Rozstrzygnięto konkurs na dyrektora garwolińskiego I Liceum Ogólnokształcącego im. Marszałka Józefa Piłsudskiego. Kandydowały trzy osoby: **Anna Laskowska**, **Sylwia Sionek** i **Wojciech Wawer**. Komisja konkursowa wybrała pierwszą z nich. W poprzedniej kadencji Anna Laskowska była burmistrzem Łaskarzewa, a ostatnio psychologiem w Katolickim Liceum Ogólnokształcącym. Na stanowisku dyrektora I LO zastąpiła **Annę Ostrowską**, która kierowała placówką od 2012 roku. **(MB)**

Anna Laskowska fot. MB

W Żelechowie

Zielona transformacja

Żelechowski rynek zmieni swój wygląd. „Betonozę" złagodzi 50 nowych drzew i ponad 2700 innych roślin. Zaplanowano też sezonową kurtynę wodną, poidełko miejskie, stojaki na rowery, ławki. Będą zachowane dotychczasowe miejsca parkingowe. Zostanie odnowiona elewacja zabytkowego ratusza. Koszt inwestycji wyliczono na 1 303 951 zł. Gmina pozyskała na ten cel 500 000 zł z Polskiego Ładu i 803 951 zł z programu zielona transformacja miast. Prace wykona firma Jarbud z Łukowa. **(MB)**

Dożynkowe uroczystości

W Górznie i Korytnicy (gmina Trojanów) zainaugurowano sezon dożynkowy w powiecie garwolińskim. Uroczystościom w gminie Górzno patronował prezydent RP **Karol Nawrocki**. Starostami byli **Agnieszka** i **Michał Szpiccy**. Wśród gości pojawili się m.in. były premier **Mateusz Morawiecki** i poseł **Maria Koc**. Nauczycielkom, **Marii Jolancie Szczęśniak** i **Danucie Rodak**, wręczono statuetki „Zasłużony dla gminy Górzno". Specjalne wyróżnienia otrzymali też producenci mleka: **Eugeniusz Błażejczyk** z Chęcin, **Jolanta Latuszek** z Piasków, **Krzysztof Mańkowski** z Górzna. W gronie artystów uświetniających uroczystość wystąpili zespół „Zbóje" i **Marcin Kłosowski**.

■ ■ ■

W Korytnicy okolicznościowej mszy św. przewodniczył pochodzący z Podlasia metropolita diecezji szczecińsko-kamieńskiej ks. abp **Andrzej Dzięga**. Byli też posłowie **Henryk Kowalczyk** i **Grzegorz Woźniak** oraz radny wojewódzki **Krzysztof Żochowski**. Obowiązki starostów dożynek pełnili **Agnieszka** i **Grzegorz Wojtasiewiczowie**. Na scenie wystąpili, między innymi, Kapela Staręgów, Fest Kapela Podkarpacka i Zespół Pieśni i Tańca Ludowego „Zamojszczyzna". **(MB)**

We Władysławowie II

Jest świetlica

Z udziałem członkini zarządu województwa mazowieckiego **Janiny Ewy Orzełowskiej** oraz władz samorządowych miejsko-wiejskiej gminy Żelechów we Władysławowie II odbyło się uroczyste otwarcie nowej świetlicy. Budynek kosztował 494.515,37 zł, z tego 200.000 zł gmina otrzymała z budżetu województwa mazowieckiego. Obiekt poświęcił proboszcz parafii w Gończycach ks. kan. **Jarosław Rękawek**. **(MB)**

eprasa.pl 1773f5098f

Gmina Huszlew ma Plan Ogólny Gminy. Jako pierwsza w powiecie.

Plany przyjęte, pytania zostały

Co się odwlecze, to nie uciecze. Pod koniec lipca sesja w Huszlewie nie odbyła się. Radni co prawda zebrali się, ale większością głosów postanowili, że sesji nie będzie... Dało to mieszkańcom jeszcze kilka dni na zgłaszanie uwag do Planu Ogólnego Gminy (POG).

Na sierpniowej sesji było już zupełnie inaczej. Przyjęto uchwały w sprawach, które od dawna czekały na rozstrzygnięcie.

ELEKTROWNIA HUSZLEW 2

Uchwałę dotyczącą miejscowego planu zagospodarowania przestrzennego dla elektrowni wiatrowej Huszlew 2 radni przegłosowali już w marcu. Uchwała ta została jednak unieważniona w trybie nadzorczym przez wojewodę. Powodem był brak zgodności z prawem proponowanych zapisów planu. Zakwestionowane zapisy dotyczyły dwóch spraw: terenów przeznaczonych pod produkcję energii oraz stref ochronnych wokół cmentarza. Na sesji 17 sierpnia przyjęto więc nową uchwałę.

JESZCZE JEDNA FARMA?

Kolejnym ważnym punktem sesji było przyjęcie Planu Ogólnego Gminy. Zanim uchwałę poddano pod głosowanie, pojawił się wniosek, by do POG dołączyć farmy fotowoltaiczne i wiatrowe w miejscowościach Makarówka i Władysławów. Przewodniczący **Grzegorz Wawryniuk** wyjaśnił, że sprawą zajmowały się już wcześniej połączone komisje rady gminy i większość radnych była za tym, by tych nowych farm wiatrowych (13 wiatraków) nie włączać do planu ogólnego. Jak mówił, zgoda na włączenie ich do POG będzie oznaczała, że plan nie zostanie przyjęty na obecnej sesji: – Te farmy są położone przy granicy z naszymi sąsiadami. Będzie potrzebne uzyskanie zgody od ościennych gmin.

Planista **Piotr Fogel** zwrócił uwagę, że gmina ma dwa tygodnie zapasu (termin mijał z końcem sierpnia), by wywiązać się z obowiązku opracowania POG i złożyć wniosek do KPO o refinansowanie przedsięwzięcia. Zmiany w planie wymagałyby dodatkowej sesji. – Wszystko będzie postawione na głowie, ale rzecz jest możliwa – zauważył.

Przedstawiciel inwestora przekonywał, że zapis w POG nie oznacza jeszcze, że w gminie przybędzie 13 nowych wiatraków. Byłoby to natomiast uszanowaniem decyzji mieszkańców Makarówki, Władysławowa, Kownat i okolicznych miejscowości, którzy zdecydowali się podpisać umowy dotyczące wiatraków. Ostatecznie może się okazać, że turbin nie będzie 13, lecz zaledwie trzy. – Dzisiaj jest prośba o to, żebyście nam nie zamknęli tych drzwi. To nie jest kwestia decyzji, tylko kwestia skorzystania z szansy – mówił.

Na terenie gminy Huszlew działa już farma wiatrowa Juniewicze. fot. DK

Za włączeniem dodatkowej farmy wiatrowej i fotowoltaicznej do POG opowiedziało się 2 radnych, 13 było przeciw. – Wniosek upadł – skonstatował prowadzący obrady. Przy głosowaniu uchwały o przyjęciu POG za głosowało 12 radnych, a 3 było przeciw.

„SKŁÓCILIŚMY SIĘ..."

– Plan ogólny nie jest ustaleniem zasad naszego rozwoju na zawsze. Możemy go zawsze zmienić. Możemy również wrócić do ewentualnej farmy, zmieniając plan ogólny i plan miejscowy – zapewnił przewodniczący Grzegorz Wawryniuk.

Miał też propozycję dotyczącą przyszłości: – Żebyśmy jako gmina przystąpili do opracowania jakiejś strategii rozwoju, żeby, może w przyszłym roku, zapytać mieszkańców, jakie widzą kierunki rozwoju i o wszystkie sporne kwestie. Bo, proszę państwa, złe rzeczy się dzieją. Skłóciliśmy się... Będziemy musieli żyć ze sobą, natomiast dużo żółci się wylewa w związku z tymi rzeczami planowanymi – mówił.

Stąd pomysł przewodniczącego, by poznać opinie mieszkańców na temat przyszłości gminy i oczekiwań wobec decyzji radnych.

W dalszej części obrad również wójt **Stanisław Stefaniuk** przyznał, że prace nad planami były bardzo wyczerpujące: – Te prace, które trwały nad jednym i nad drugim planem, zdominowały wszystko, co się działo w urzędzie gminy – mnie osobiście i pracowników. W związku z tym, nie ukrywam, czasami rzeczy, które już powinny być realizowane, są jeszcze w trakcie przygotowywania – mówił wójt. Zapewnił, że obecnie dołoży starań, by te rzeczy, m.in. dotyczące dróg, nadrobić.

DARIUSZ KUZIAK

KRONIKA POLICYJNA

OSZUSTWO

26 sierpnia do Komendy Powiatowej Policji w Łosicach zgłosił się 31-letni mieszkaniec gminy **Sarnaki**, który złożył zawiadomienie o oszustwie. Mężczyzna za 1500 zł kupił konsolę z akcesoriami. Zakupionego towaru jednak nie otrzymał, a sprzedający zerwał kontakt.

NIE USTĄPIŁ PIERWSZEŃSTWA

27 sierpnia w **Łosicach** 20-letni mieszkaniec powiatu pruszkowskiego, kierujący osobowym Peugeotem, podczas wykonywania manewru skrętu w lewo nie ustąpił pierwszeństwa prawidłowo jadącemu 39-letniemu mieszkańcowi powiatu legionowskiego, który kierował ciężarową Scanią. Kierujący byli trzeźwi. 20-latek oraz jadąca z nim 18-letnia pasażerka odnieśli obrażenia i trafili do szpitala. Sprawca został ukarany mandatem 2000 zł oraz 12 punktami karnymi.

KIEROWAŁ NA ZAKAZIE

30 sierpnia policjanci wydziału ruchu drogowego z KPP w Łosicach zatrzymali do kontroli motocykl marki BMW, którym kierował 46-letni mieszkaniec gminy **Łosice**. Po sprawdzeniu danych mężczyzny w systemach policyjnych okazało się, że ma on już dwa aktywne zakazy kierowania pojazdami mechanicznymi. Sprawa mężczyzny znajdzie teraz finał w sądzie. **(DK)**

Olszanka, Hadynów, Pietrusy

Dożynki Gminno-Parafialne

Wójt gminy Olszanka **Dariusz Wojtczuk**, proboszcz parafii w Hadynowie ks. Jerzy Pietrzak oraz mieszkańcy wsi Pietrusy zapraszają na Dożynki Gminno-Parafialne. Dożynki odbędą się w niedzielę 6 września 2026 roku.

Uroczystości rozpoczną się o godzinie 12 mszą w kościele parafialnym w Hadynowie. O godzinie 13 korowód dożynkowy wyruszy na plac przy świetlicy w Pietrusach. O godz. 13.30 odbędzie się tam część oficjalna i obrzędowa dożynek.

Od godziny 14.30 zaplanowano występy artystyczne. Zaprezentują się: kluby Senior+ w Olszance i Starych Łepkach, uczniowie z podstawówek w Olszance i Hadynowie oraz zespoły Wrzos z Kąkolewnicy i Pasieka z Platerowa.

O godz. 17 nastąpi podsumowanie konkursów na najpiękniejszy wieniec dożynkowy oraz na najciekawszą dekorację dożynkową. O godzinie 18 na scenie pojawią się zespoły Spike oraz Wizard, a o godz. 21 rozpocznie się dyskoteka.

Dla dzieci przygotowano pełną atrakcji Strefę Frajdy, a koła gospodyń wiejskich zapraszają na degustację przygotowanych potraw. **(DK)**

Biblioteka w Olszance: wakacje minęły, ale zostały...

Koszulki i journale

Koszulki i journale (czyli dzienniki) to piękne pamiątki, które będą przypominały dzieciom, odwiedzającym bibliotekę w Olszance, tegoroczne wakacje. Pamiątki tym cenniejsze, że uczestnicy zajęć wykonali je samodzielnie.

– Podczas warsztatów prowadzonych przez Fundację Kreacja Magia Rąk dzieci stworzyły własne, niepowtarzalne journale – opowiada **Małgorzata Chraniuk**, kierownik Gminnej Biblioteki Publicznej w Olszance. – Powstały niezwykłe dzienniczki, do których można wklejać bilety, pocztówki, zdjęcia, naklejki, zasuszone liście i inne pamiątki z wakacyjnych przygód. Każdy journal był inny – dokładnie taki jak jego twórca. Dzieci mogły samodzielnie wybierać kolory, ozdoby i sposób wykonania, rozwijając przy tym swoją wyobraźnię i zdolności manualne.

Uczestnicy warsztatów w bibliotece w Olszance fot. arch. GBP Olszanka

Podczas drugiego spotkania, prowadzonego przez Fundację iKropka, uczestnicy zajęć malowali koszulki. – Zarówno korzystali z gotowych wzorów, jak i tworzyli własne pomysły. Dzięki temu każda koszulka była wyjątkowa, pełna dziecięcej fantazji i kolorów – relacjonuje Małgorzata Chraniuk. – Obie fundacje zapewniły wszystkie materiały potrzebne do pracy, dzięki czemu dzieci mogły bez ograniczeń oddać się twórczej zabawie. Było bardzo wesoło, radośnie i kolorowo. Nie zabrakło również słodkich łakoci i owoców, które dodatkowo umiliły wspólnie spędzony czas. **(DK)**

W Dworze w Zabużu

Sto lat Pani Anny

Pani **Anna Sztukiewicz** obchodziła 100. rocznicę urodzin. Przyjęcie urodzinowe Jubilatki zorganizowano 21 sierpnia w prestiżowym i pięknym miejscu – Dworze w Zabużu. Oprócz rodziny Jubilatki na uroczystości pojawił się wójt gminy Sarnaki **Grzegorz Arasymowicz**.

fot. arch. UG Sarnaki

– Choć Pani Anna jest obecnie mieszkanką gminy Siedlce, przez wiele lat związana była z malowniczymi Mierzwicami Starymi, do których, również dziś, każdego lata powraca. To wyjątkowe miejsce niewątpliwie zajmuje szczególne miejsce w Jej sercu. W tak pięknym jubileuszu miałem zaszczyt, wspólnie z kierownikiem Urzędu Stanu Cywilnego w Siedlcach, **Dominiką Pasją-Zalewską** oraz kierownikiem Biura Terenowego ZUS w Łosicach **Iwoną Sidoruk**, złożyć Pani Annie najserdeczniejsze życzenia – relacjonuje Grzegorz Arasymowicz. – 100 lat to nie tylko piękny jubileusz – to cała opowieść o życiu, doświadczeniach, wspomnieniach, radościach i ludziach, których spotykamy na swojej drodze. To sto lat historii, która zasługuje na szacunek, podziw i wdzięczność.

Pani Anna Sztukiewicz w przeszłości była m.in. wieloletnią działaczką siedleckiego oddziału PTTK oraz jedną z pionierek wypoczynku nad Bugiem.

„Tygodnik Siedlecki" dołącza do serdecznych życzeń dla Jubilatki: – Niech każdy kolejny dzień będzie pełen uśmiechu, słońca i pięknych chwil. **(DK)**

BIURO OGŁOSZEŃ
Łosicki Dom Kultury,
ul. Piłsudskiego 4,
tel. 83 357 34 23, 83 359 05 09

eprasa.pl 1773f5098f

3 września - czwartek

TVP 1

05:00 Splątane losy
05:50 Akacjowa 38
07:00 Transmisja mszy świętej z Sanktuarium Matki Bożej na Jasnej Górze
07:30 Dobre historie, magazyn
08:00 Serwis Info
08:10 Pogoda Info
08:15 Noce i dnie
09:20 Ranczo
10:10 Komisarz Alex, odc. 308
11:05 Ojciec Mateusz
12:00 Serwis Info
12:10 Agrobiznes, mag. roln.
12:30 Agropogoda
12:40 To się opłaca
12:55 Borneo - cudowna dżungla, film dokumentalny
14:00 Splątane losy
15:00 Serwis Info, Pogoda Info
15:25 Gra słów. Krzyżówka
16:00 Dziedzictwo, odc. 1021
17:00 Teleexpress
17:20 Pogoda
17:25 Jaka to melodia?
18:05 Reporterzy
18:25 Akacjowa 38
19:30 Program inform. 19.30
19:55 Pytanie dnia
20:10 Sport, Pogoda
20:30 Ojciec Mateusz
21:25 Sprawa dla reportera
22:25 Ukryta wojna Chin film dokumentalny
23:40 Pianista, dramat woj.
02:15 Film dokumentalny
03:15 Wykrywacz kłamstw
03:35 Pytanie dnia
03:55 Reporterzy
04:05 Oko na świat

TVP 2

05:35 M jak miłość
06:25 Operacja zdrowie magazyn medyczny
06:55 Barwy szczęścia
07:30 Pytanie na śniadanie - pobudka, magazyn
07:55 Pytanie na śniadanie magazyn
11:30 Rodzinka.pl
12:05 Rodzinka.pl
12:35 Koło fortuny, teleturniej
13:15 Panna młoda, odc. 187
14:05 Va banque, teleturniej
14:35 Na sygnale, odc. 912
15:05 La Promesa - pałac tajemnic, odc. 469
16:00 Koło fortuny, teleturniej
16:35 Familiada, teleturniej
17:20 Panna młoda, odc. 188
18:15 Va banque, teleturniej
18:50 Jeden z dziesięciu
19:25 Barwy szczęścia
20:05 Barwy szczęścia
20:40 Kocham Cię, Polsko! program rozrywkowy
22:05 Lato z Radiem i Telewizją Polską skrót widowisko
22:30 Czas honoru - Powstanie
23:25 Czas honoru - Powstanie
00:20 PitBull, odc. 31
01:15 Fuks, komedia sens., 18-letni Aleks podkochuje się w Sonii, asystentce Bagińskiego. Chłopak ma do załatwienia porachunki z pracodawcą dziewczyny.
02:50 Jednostka z Marsylii
03:40 Jednostka z Marsylii

polsat

05:25 Telezakupy TV Okazje
06:00 Nowy dzień
09:10 Malanowski & Partnerzy odc. 421
09:40 Wypasiona kuchnia
09:45 Malanowski & Partnerzy odc. 422
10:15 Dlaczego ja? odc. 1340
11:20 Dlaczego ja? odc. 1341
12:20 Gliniarze Śląsk, odc. 3
13:20 Gliniarze, odc. 948
14:25 Gliniarze, odc. 949
15:30 Wydarzenia 24, Pogoda
15:55 Gliniarze, odc. 1219
16:55 Gliniarze Śląsk, odc. 4
18:00 Pierwsza miłość, odc. 4240
18:50 Wydarzenia
19:15 Gość „Wydarzeń"
19:25 Wypasiona kuchnia
19:35 Sport, Pogoda
19:55 Milionerzy, teleturniej
20:30 Nasz nowy dom
21:40 Zdrada, Fotografka Julia poznaje na wernisażu swoich prac prawnika Pawła. Choć oboje mają rodziny nie mogą oprzeć się pożądaniu i zaczynają płomienny romans.
22:50 Pierwszy śnieg, krym.
01:20 Och, Karol 2, komedia
03:45 Nasz nowy dom

tvn

05:40 Uwaga!
05:55 Ukryta prawda, odc. 1464
06:50 Kuchenne rewolucje
07:45 Dzień Dobry TVN
11:20 Doradca smaku
11:30 Kuchenne rewolucje
12:35 Kuchenne rewolucje
13:40 Ukryta prawda, odc. 1602
14:40 Ukryta prawda, odc. 1603
15:45 Ukryta prawda, odc. 1752
16:50 Szpital św. Anny, odc. 133
17:55 Detektywi, odc. 334
19:00 Fakty, Sport
19:40 Raport US Open
19:45 Pogoda
19:55 Uwaga! mag. reporterów
20:15 Na Wspólnej, odc. 4271
20:50 The Floor, teleturniej
21:30 Kuchenne rewolucje
22:40 Sposób na teściową, komedia romantyczna, Młoda kobieta poznaje mężczyznę marzeń. Jego matka jest jednak z piekła rodem i bez większych ceregieli zaczną rywalizację.
00:45 Każdy wie lepiej, kom.
03:05 Uwaga!
03:25 Kwatery Hitlera
04:30 Nauka jazdy 5
05:00 Zamieszkać na plaży 5

Republika

05:50 Agro Info
05:55 Republika, wstajemy!
06:10 Kto tu rządzi? program publicystyczny
06:50 Andrzej Gajcy - pierwsza rozmowa polityczna
07:05 Przyjaciele Republiki
08:00 Przyjaciele Republiki - Gość polityczny
08:30 Michał #Rachoń program publicystyczny
10:01 Po 10:00, program publ.
11:01 Po 11:00
12:01 Po 12:00
13:00 Trzynasta... pr. publ.
13:35 Republika dzień, inform.
14:10 1410 Bitwa polityczna
15:00 Republika dzień
15:20 Klub sportowy
15:25 Republika dzień program informacyjny
16:45 Klub sportowy
16:55 Express Republiki
17:10 Express Republiki+
17:35 Miłosz Kłeczek zaprasza
18:50 Klub sportowy
19:00 Dzisiaj, serwis inform.
20:20 Gość „Dzisiaj"
20:50 W punkt program publicystyczny
22:15 Piachem w tryby program satyryczny
23:20 Codziennie *****burza
23:35 Republika wieczór program informacyjny
00:20 Republika nocą program informacyjny
01:40 Express Republiki program informacyjny
02:00 Express Republiki+
02:15 Poland Daily
02:30 Dzisiaj, serwis inform.
03:45 W punkt, program publ.
04:30 Telezakupy

4 września - piątek

TVP 1

05:00 Splątane losy
05:50 Akacjowa 38
07:00 Transmisja mszy świętej z Sanktuarium Matki Bożej na Jasnej Górze
07:30 Cudowny Krucyfiks Baryczkowski, film dokumentalny
08:00 Serwis Info
08:10 Pogoda Info
08:15 Noce i dnie
09:15 Ranczo
10:10 Komisarz Alex, odc. 309
11:05 Ojciec Mateusz 20, odc. 252
12:00 Serwis Info
12:10 Agrobiznes
12:30 Agropogoda
12:40 Magazyn rolniczy
13:00 Północ USA: dzika granica, film dokumentalny
14:00 Splątane losy
15:00 Serwis Info
15:10 Pogoda Info
15:25 Gra słów. Krzyżówka
16:00 Dziedzictwo, odc. 1022
17:00 Teleexpress
17:20 Pogoda
17:25 Jaka to melodia?
18:05 Reporterzy
18:25 Akacjowa 38
19:30 Program inform. 19.30
19:55 Pytanie dnia
20:10 Sport
20:15 Pogoda
20:30 07 zgłoś się, odc. 21-ost.
22:25 Drelich
23:25 Biała odwaga, dramat woj.
01:30 Protektor, dramat sens.
03:10 Kronika wypadków miłosnych, dramat obycz.

TVP 2

05:00 Rodzinka.pl
05:30 M jak miłość
06:20 Anna Dymna - spotkajmy się, talk-show
06:50 Barwy szczęścia
07:30 Pytanie na śniadanie
07:55 Pytanie na śniadanie
11:40 Operacja zdrowie
12:15 Nabożeństwo metodystyczne. Dni Odnowy Kościoła
13:15 Panna młoda, odc. 188
14:05 Va banque, teleturniej
14:35 Na sygnale, odc. 913
15:05 La Promesa - pałac tajemnic, odc. 470
16:00 Koło fortuny, teleturniej
16:35 Familiada, teleturniej
17:20 Panna młoda, odc. 189
18:15 Va banque, teleturniej
18:50 Jeden z dziesięciu
19:25 Barwy szczęścia
20:05 Barwy szczęścia
20:40 Lato z Radiem i Telewizją Polską, widowisko
21:45 Lato z Radiem i TP
22:50 Mazurska Noc Kabaretowa 2026. Muszkieterowie kabaretu
23:50 Mazurska Noc Kabaretowa 2026.
00:50 Pogoda na jutro, film obycz., Józef opuszcza mury klasztoru, gdzie spędził kilkanaście lat. Konfrontacja z porzuconą rodziną i zmienionym światem będzie dla niego szokiem.
02:40 Akacjowa 38, telenowela
03:40 Akacjowa 38

polsat

05:40 Telezakupy TV Okazje
06:00 Nowy dzień
08:00 halo tu polsat, magazyn
11:50 Ewa gotuje, mag. kulin.
12:25 Gliniarze Śląsk, serial kryminalny odc. 4
13:25 Gliniarze, serial paradokumentalny odc. 950
14:25 Gliniarze, odc. 951
15:30 Wydarzenia 24
15:50 Pogoda
15:55 Gliniarze, odc. 1220
16:55 Gliniarze Śląsk, odc. 5
18:00 Pierwsza miłość, odc. 4241
18:50 Wydarzenia
19:15 Gość „Wydarzeń"
19:25 Wypasiona kuchnia
19:35 Sport, Pogoda
19:55 Twoja twarz brzmi znajomo, prog. rozrywkowy
22:15 Mumia, film przygodowy, Sierżant Nick Morton próbuje wzbogacić się na wojnie irackiej, odnajdując i sprzedając dobra kultury. Podczas jednej z wypraw odkrywa starożytny grobowiec, gdzie czyha ukryte niebezpieczeństwo.
00:45 Kontakt, film SF
04:00 Ewa gotuje

tvn

05:40 Uwaga!
05:55 Ukryta prawda, odc. 1465
06:50 Kuchenne rewolucje
07:45 Dzień Dobry TVN
11:25 Kuchenne rewolucje
12:35 Kuchenne rewolucje
13:40 Ukryta prawda, odc. 1604
14:40 Ukryta prawda, odc. 1605
15:45 Ukryta prawda, odc. 1753
16:50 Szpital św. Anny, odc. 134
17:55 Detektywi, odc. 335
19:00 Fakty, Sport
19:35 Raport US Open
19:40 Pogoda
19:50 Uwaga!
20:00 Twisters, film katastrof.
22:35 Ciche miejsce: Dzień pierwszy, horror SF, Sammy walczy o przetrwanie w opanowanym przez obcych Nowym Jorku.
00:45 Chłopaki nie płaczą komedia kryminalna, Kuba, młody skrzypek, trafia w sam środek gangsterskich porachunków.
02:55 Kuba Wojewódzki
04:00 Uwaga!
04:20 Nauka jazdy 5
04:55 Zamieszkać na plaży 5

Republika

05:50 Agro Info
05:55 Republika, wstajemy!
06:10 Kto tu rządzi?
06:50 Andrzej Gajcy - pierwsza rozmowa polityczna
07:05 Przyjaciele Republiki
08:00 Przyjaciele Republiki - Gość polityczny
08:30 Michał #Rachoń program publicystyczny
10:01 Po 10:00, program publ.
11:01 Po 11:00
12:01 Po 12:00
13:00 Trzynasta...
13:35 Republika dzień
14:10 1410 Bitwa polityczna
15:00 Republika dzień
15:20 Klub sportowy
15:25 Republika dzień
16:45 Klub sportowy
16:55 Express Republiki
17:10 Express Republiki+
17:30 Podsumowanie tygodnia Rafała Ziemkiewicza
18:15 Miłosz Kłeczek zaprasza
18:50 Klub sportowy
19:00 Dzisiaj, serwis inform.
20:20 Gość „Dzisiaj"
20:45 Agora Klarenbacha
22:00 Piachem w tryby program satyryczny
22:45 Kulisy manipulacji
23:25 Reasumując. Jakubiak, Kowalski
23:55 Republika wieczór
00:20 Republika nocą
01:40 Express Republiki
02:00 Express Republiki+
02:15 Poland Daily
02:30 Dzisiaj, serwis inform.
03:45 Podsumowanie tygodnia Rafała Ziemkiewicza
04:30 Telezakupy

5 września - sobota

TVP 1

05:20 Pytanie dnia program publicystyczny
05:40 Reporterzy
05:55 Oko na świat, magazyn
06:20 Balans bieli, pr. religijny
07:00 Transmisja mszy świętej z Sanktuarium Matki Bożej na Jasnej Górze
07:40 Rok w ogrodzie, mag.
08:05 Rok w ogrodzie extra
08:20 Pełnosprawni, magazyn dla niepełnosprawnych
08:50 Ranczo
09:50 Komisarz Alex, odc. 310
10:50 Ojciec Mateusz 20, odc. 253
11:45 Dobre strony
12:00 El Dorado, western
14:25 Okrasa łamie przepisy
15:00 Skrót z konferencji Jesień 2026, reportaż
15:55 Piłka nożna - Mecz Legend - 1. połowa meczu: Polska - Anglia
16:50 Teleexpress
17:00 Piłka nożna - Mecz Legend - 2. połowa meczu: Polska - Anglia
18:40 Jaka to melodia?
19:30 Program inform. 19.30
19:55 Pytanie dnia
20:05 Sport
20:10 Pogoda
20:25 Komisarz Alex, odc. 321
21:25 Jedno życie, dramat biograficzny
23:25 Filip, dramat wojenny
01:35 Biała odwaga, dramat wojenny
03:40 Jaka to melodia?

TVP 2

05:15 Barwy szczęścia
05:45 Barwy szczęścia
06:25 M jak miłość
07:30 Pytanie na śniadanie - pobudka
07:55 Pytanie na śniadanie
11:20 Górna półka smaku magazyn kulinarny
11:55 Zmiennicy
13:05 Panna młoda, odc. 189
14:00 Familiada, teleturniej
14:35 Koło fortuny
15:15 Szansa na sukces. Opole 2026 2, widowisko
16:20 Na dobre i na złe
17:20 Panna młoda, odc. 190
18:15 Omnibus - szybcy i mądrzy, teleturniej
19:10 Słowo na niedzielę
19:25 Rodzinka.pl
20:00 Lato z Radiem i Telewizją Polską, widowisko
21:05 Lato z Radiem i Telewizją Polską
22:15 Gabi Drzewiecka zaprasza, talk-show
23:15 Bezpieczna przystań melodramat
01:15 Wszystko, co kocham dramat obyczajowy, Wiosna 1981 roku w Polsce. W nadmorskim miasteczku 18-letni Janek, syn oficera marynarki wojennej, zakłada zespół punkrockowy. W tle historia miłosna i narodziny „Solidarności".
02:55 Akacjowa 38, telenowela
03:45 Akacjowa 38

polsat

05:25 Telezakupy TV Okazje
06:00 Nowy dzień
08:00 halo tu polsat, magazyn
11:25 Nasz nowy dom
12:45 Małolaty na obozie film familijny
14:45 Maska Zorro, film przyg.
17:30 Awantura o kasę
18:50 Wydarzenia
19:15 Prezydenci i premierzy
19:25 Wypasiona kuchnia
19:35 Sport, Pogoda
19:55 Kabaret na żywo. Młodzi i Moralni
22:00 Szklana pułapka 5 film sensacyjny, John McClane udaje się do Rosji, w której wraz ze swoim synem Jackiem - agentem CIA, stara się zapobiec kradzieży przez grupę terrorystów broni nuklearnej.
00:05 Ciemniejsza strona Greya melodramat, Podczas gdy Christian walczy ze swoimi wewnętrznymi demonami, Ana mierzy się z gniewem i zazdrością jego byłej uległej.
02:45 Pitch Perfect 3 komedia muzyczna

tvn

05:40 Uwaga!
05:55 Ukryta prawda, odc. 1466
06:50 Kobieta na krańcu świata serial dokumentalny odc. 1/8
07:45 Dzień Dobry TVN magazyn
11:30 Dobrze zrobione w domu
11:40 Na Wspólnej, odc. 4268
12:05 Na Wspólnej, odc. 4269
12:30 Na Wspólnej, odc. 4270
12:55 Na Wspólnej, odc. 4271
13:20 The Floor. VIP Challenge teleturniej
14:30 The Floor. VIP Challenge teleturniej
15:40 Lara Croft: Tomb Raider film przygodowy
17:55 Taskmaster program rozrywkowy
19:00 Fakty, program inform.
19:30 Sport
19:35 Raport US Open
19:40 Pogoda
19:45 Azja Express, reality show
21:35 Bohemian Rhapsody dramat biograficzny
00:15 Watchmen. Strażnicy film SF
03:40 Uwaga!
04:00 Młode gliny
05:05 Nauka jazdy 5

Republika

06:00 Smaki Polski
06:15 Kulisy manipulacji
06:50 Biznes Polska
07:05 Republika, wstajemy!
08:30 Przyjaciele Republiki
09:10 Rewolwer program publicystyczny
11:30 Salonik Ziemkiewicza
12:25 Republika dzień
12:40 Hity w sieci
13:30 Polityczne podsumowanie tygodnia
14:00 Republika dzień
14:10 1410 Bitwa polityczna
15:00 Republika dzień
15:10 Klub sportowy
15:20 Republika dzień
16:00 Republika dzień
16:10 Republika dzień
16:50 Klub sportowy
16:55 Express Republiki
17:10 Express Republiki+
17:25 Express Republiki Luz
17:45 Republika dzień
18:00 Republika dzień
18:15 Republika dzień
18:50 Klub sportowy
19:00 Dzisiaj, serwis inform.
20:20 Gość „Dzisiaj"
20:50 Jastrząb show, publ.
22:15 Piachem w tryby program satyryczny
23:10 Ściśle jawne, magazyn
00:00 Odbudowani, publ.
01:00 Magazyn filmowy Piotra Goćka, mag. kulturalny
01:25 Poland Daily
01:35 Poland Daily - Weather
01:40 Dzisiaj, serwis inform.
03:00 Gość „Dzisiaj"
03:25 Reasumując. Jakubiak, Kowalski
03:55 Hity w sieci
04:25 Rewolwer

6 września

TVP 1

05:00 Sprawdzamy, magazyn
05:25 Sprawa dla reportera
06:20 Słownik polsko@polski talk-show prof. J. Miodka
06:55 Słowo na niedzielę
07:00 Transmisja mszy świętej z Sanktuarium Bożego Miłosierdzia w Krakowie-Łagiewnikach
08:00 Tydzień, mag. rolniczy
08:30 Pociąg do Polski, serial dokumentalny odc. 1
09:10 U Pana Boga w ogródku
10:05 Komisarz Alex, odc. 321
11:00 Święto Dziękczynienia za Plony. Dożynki Jasnogórskie, pr. informacyjny
13:30 Między ziemią a niebem
14:00 Skrót z konferencji Jesień 2026, reportaż
14:30 Lalka
16:00 Zaraz wracam, odc. 136
16:25 Zaraz wracam, odc. 137
17:00 Teleexpress, Pogoda
17:35 Daję słowo - Maciej Orłoś 2, talk-show
18:40 Jaka to melodia?
19:30 Program inform. 19.30
19:55 Pytanie dnia
20:05 Sport, Pogoda
20:25 Gra z Cieniem, serial kryminalny odc. 14
21:25 Rolnik szuka żony, odc. 1
22:20 Rolnik szuka żony. Odwiedziny
22:45 Matki równoległe dramat obyczajowy
01:00 Dewajtis
01:55 Jedno życie, dramat biogr.
03:55 Jaka to melodia?

polsat

05:25 Telezakupy TV Okazje
06:00 Nowy dzień
08:00 halo tu polsat
11:30 Nasz nowy dom
12:50 Kopciuszek, baśń film.
15:15 Twoja twarz brzmi znajomo, pr. rozrywkowy
17:30 Awantura o kasę
18:50 Wydarzenia
19:15 Gość „Wydarzeń"
19:25 Wypasiona kuchnia
19:35 Sport, Pogoda
19:55 Dancing with the Stars. Taniec z gwiazdami
22:55 Raj dla par, komedia romantyczna, Cztery pary przyjaciół przechodzących kryzys w związku wybierają się na wspólne wakacje, aby rozwiązać swoje problemy.
01:15 Zostań, jeśli kochasz, melodramat, nieśmiała i utalentowana muzycznie nastolatka, zawieszona przez jeden dzień między życiem a śmiercią musi zdecydować, po której stronie zostanie.
03:40 Świat według Kiepskich odc. 406
04:20 Kabaretowa Ekstraklasa

Republika

06:00 Transmisja mszy świętej
07:00 Oko na niedzielę
07:10 Republika, wstajemy!
07:35 SOS dla chrześcijan
07:50 Smaki Polski
08:05 Przyjaciele Republiki
09:05 Miłosz Kłeczek - Wysokie Napięcie
10:35 13. piętro, pr. publ.
12:10 Studio prasowe
13:20 Republika dzień program informacyjny
14:10 1410 Bitwa polityczna program publicystyczny
15:10 Republika dzień
15:20 Klub sportowy
15:25 Republika dzień
16:00 Republika dzień - serwis informacyjny
16:10 Republika dzień
16:30 Lewy z bicepsem program publicystyczny

eprasa.pl 1773f5098f

niedziela

TVP 2
05:10 Barwy szczęścia
05:45 Barwy szczęścia
06:25 M jak miłość
07:30 Pytanie na śniadanie
07:55 Pytanie na śniadanie
11:00 Jak to się mówi, czyli Kasia u Bralczyka magazyn kulturalny
11:45 Lato z Radiem i Telewizją Polską, widowisko
12:50 Lato z Radiem i Telewizją Polską, widowisko
14:00 Familiada, teleturniej
14:35 Koło fortuny, teleturniej
15:10 Szansa na sukces. Opole 2027, widowisko
16:10 Europa da się lubić - nowe pokolenie, program rozrywkowy
17:15 Tak to leciało!
18:15 Omnibus - szybcy i mądrzy, teleturniej
19:10 Kocham Cię, Polsko! program rozrywkowy
20:40 Siedmiu wspaniałych western
23:00 Boska Florence film biograficzny, Mimo fatalnego głosu Florence Foster Jenkins marzy o zostaniu śpiewaczką operową.
01:00 Będziemy mieszkać razem, Serial przedstawia losy Polaków i Ukraińców w pierwszych miesiącach wojny.
02:00 Bezpieczna przystań melodramat
03:55 Rodzinka.pl

tvn
05:40 Uwaga!
05:55 Ukryta prawda, odc. 1467
06:50 Kuchenne rewolucje
07:45 Dzień Dobry TVN
11:30 Kobieta na krańcu świata odc. 2/8
12:40 Co za tydzień
13:15 Azja Express, reality show
15:00 Faceci od kuchni, komedia, Doświadczony kucharz musi walczyć o swoją pozycję z konkurencyjnym szefem kuchni specjalizującym się w gastronomii molekularnej.
16:45 Co mi zrobisz, jak mnie złapiesz, komedia
19:00 Fakty, Sport
19:35 Raport US Open
19:40 Pogoda
19:45 MasterChef, rozrywkowy
21:25 Chłopaki nie płaczą komedia kryminalna
23:30 Sposób na teściową komedia romantyczna
01:40 Uwaga!
02:00 Superwizjer
02:35 Klara
03:15 Klara
03:55 CSI: Kryminalne zagadki Las Vegas
04:55 Nauka jazdy 5

Republika
16:50 Klub sportowy
16:55 Express Republiki
17:10 Express Republiki+
17:25 Express Republiki Luz
17:45 Miłosz Kłeczek. W ruchu
18:50 Klub sportowy
19:00 Dzisiaj, serwis inform.
20:20 Gość „Dzisiaj”
20:50 Rachoń & Cejrowski
21:30 Klub Republiki
22:30 Piachem w tryby program satyryczny
23:15 Wywiad z chuliganem
00:10 Express Republiki
00:25 Express Republiki+
00:40 Poland Daily
00:50 Poland Daily - Weather
00:55 Dzisiaj, serwis inform.
02:20 Miłosz Kłeczek - Wysokie Napięcie
03:40 Salonik polityczny
04:30 Telezakupy

7 września - poniedziałek

TVP 1
05:00 Pytanie dnia
05:20 Reporterzy
05:30 Oko na świat, magazyn
05:55 Akacjowa 38
07:00 Transmisja mszy świętej
07:30 Studio Raban
08:00 Serwis Info, Pogoda Info
08:15 Noce i dnie
09:20 Ranczo
10:15 Komisarz Alex, odc. 311
11:05 Ojciec Mateusz 20, odc. 254
12:00 Serwis Info
12:10 Agrobiznes, Agropogoda
12:40 Rok w ogrodzie extra
12:55 L'abominable mystère des fleurs, film dokum.
14:00 Splątane losy
15:00 Serwis Info
15:10 Reporterzy
15:35 Gra słów. Krzyżówka
16:00 Dziedzictwo, odc. 1023
17:00 Teleexpress, Pogoda
17:25 Jaka to melodia?
18:05 Klan, odc. 4727
18:40 Akacjowa 38
19:30 Program inform. 19.30
19:55 Pytanie dnia
20:10 Sport, Pogoda
20:30 Felicità
20:55 Król Maciuś Pierwszy, sztuka na podstawie powieści Janusza Korczaka
22:20 Postscriptum, wywiad
22:50 Konstruktorzy z Ground Zero, film dokumentalny
23:55 Balans bieli, pr. religijny
00:35 Filip, dramat wojenny
03:25 Raport specjalny
04:15 Notacje

TVP 2
05:30 M jak miłość
06:20 Rodzina (nie od) święta
06:55 Barwy szczęścia
07:30 Pytanie na śniadanie - pobudka, magazyn
07:55 Pytanie na śniadanie
11:50 Okrasa łamie przepisy
12:30 Koło fortuny, teleturniej
13:15 Panna młoda, odc. 190
14:05 Va banque, teleturniej
14:35 Na sygnale, odc. 914
15:05 La Promesa - pałac tajemnic, serial obyczajowy odc. 471
16:00 Koło fortuny, teleturniej
16:35 Familiada, teleturniej
17:20 Panna młoda, odc. 191
18:15 Va banque, teleturniej
18:50 Jeden z dziesięciu
19:25 Barwy szczęścia
20:05 Barwy szczęścia, odc. 3392
20:40 Kulisy serialu „M jak miłość”
20:50 M jak miłość, odc. 1937
21:50 Na sygnale, odc. 915
22:20 Na sygnale, odc. 916
22:55 Matlock
23:45 Matlock
00:35 Zaślubiona, serial obyczajowy odc. 1/6, Włochy, koniec lat 60. Maria, Kalabryjka, wychodzi za mąż za Italo, siostrzeńca brutalnego rolnika z Vicenzy, by uchronić swoją rodzinę przed ubóstwem.
01:50 Boska Florence film biograficzny
03:50 Rodzinka.pl

polsat
05:25 Telezakupy TV Okazje
06:00 Nowy dzień
09:10 Malanowski & Partnerzy odc. 424
09:40 Wypasiona kuchnia
09:45 Malanowski & Partnerzy odc. 425
10:15 Dlaczego ja? odc. 1342
11:20 Dlaczego ja? odc. 1343
12:20 Gliniarze Śląsk, odc. 5
13:20 Gliniarze, odc. 952
14:25 Gliniarze, odc. 953
15:30 Wydarzenia 24, Pogoda
15:55 Gliniarze, odc. 1221
16:55 Gliniarze Śląsk, odc. 6
18:00 Pierwsza miłość, odc. 4242
18:50 Wydarzenia
19:15 Gość „Wydarzeń”
19:25 Wypasiona kuchnia
19:35 Sport, Pogoda
19:55 Milionerzy, teleturniej
20:25 Jurassic World: Dominion film SF
23:40 Odwet, film sensacyjny,
02:00 Nieobliczalny, film sens., Jack Foster, były agent CIA, zostaje uwikłany w intrygę szpiegowską. Nieznani sprawcy chcą wykorzystać mężczyznę do zdobycia wirusa.
04:05 Kabaretowa Ekstraklasa

tvn
05:40 Uwaga!
05:55 Ukryta prawda, odc. 1468
06:50 Kuchenne rewolucje
07:45 Dzień Dobry TVN
11:20 Doradca smaku
11:30 Kuchenne rewolucje
12:35 Kuchenne rewolucje
13:40 Ukryta prawda, odc. 1606
14:40 Ukryta prawda, odc. 1607
15:45 Ukryta prawda, odc. 1754
16:50 Szpital św. Anny, serial obyczajowy odc. 135
17:55 Detektywi, serial fabularno-dokumentalny odc. 336
19:00 Fakty, Sport
19:40 Raport US Open
19:45 Pogoda
19:55 Uwaga!
20:15 Na Wspólnej, serial obyczajowy odc. 4272
20:50 The Floor, teleturniej
21:30 Taskmaster, program rozrywkowy
22:40 Twisters, film katastrof.
01:05 Lara Croft: Tomb Raider film przygodowy
03:15 Co za tydzień magazyn kulturalny
04:05 Uwaga!
04:25 Nauka jazdy 5
04:55 Zamieszkać na plaży 5

Republika
05:50 Agro Info
05:55 Republika, wstajemy!
06:10 Kto tu rządzi? program publicystyczny
07:05 Przyjaciele Republiki
08:00 Przyjaciele Republiki - Gość polityczny
08:30 Michał #Rachoń
10:01 Po 10:00, program publ.
11:01 Po 11:00
12:01 Po 12:00
13:00 Trzynasta...
13:35 Republika dzień
14:10 1410 Bitwa polityczna program publicystyczny
15:00 Republika dzień program informacyjny
15:20 Klub sportowy
15:25 Republika dzień
16:45 Klub sportowy
16:55 Express Republiki
17:10 Express Republiki+
17:30 Ewa Bugała. Wszystko jasne, program publ.
18:00 Gabinet Sakiewicza
18:50 Klub sportowy
19:00 Dzisiaj, serwis inform.
20:20 Gość „Dzisiaj”
20:50 W punkt, program publ.
22:15 Piachem w tryby
23:20 Codziennie *****burza
23:35 Republika wieczór program informacyjny
00:00 Biznes Polska magazyn ekonomiczny
00:20 Republika nocą program informacyjny
01:40 Express Republiki program informacyjny
02:00 Express Republiki+
02:15 Poland Daily
02:30 Dzisiaj, serwis inform.
03:45 W punkt, program publ.
04:30 Telezakupy

8 września - wtorek

TVP 1
05:15 Reporterzy
05:25 Oko na świat
05:45 Akacjowa 38
07:00 Transmisja mszy świętej z Sanktuarium Matki Bożej na Jasnej Górze
07:30 Kościół z bliska
08:00 Serwis Info
08:10 Pogoda Info
08:25 Zaraz wracam, odc. 135
09:05 Ranczo
10:00 Komisarz Alex, odc. 312
11:00 Ojciec Mateusz 20, odc. 255
12:00 Serwis Info
12:10 Agrobiznes, Agropogoda
12:35 Magazyn rolniczy
12:50 Dwa pingwiny, film dok.
14:00 Splątane losy
15:00 Serwis Info
15:10 Reporterzy
15:35 Gra słów. Krzyżówka
16:00 Dziedzictwo, odc. 1024
17:00 Teleexpress, Pogoda
17:25 Jaka to melodia?
18:05 Klan, odc. 4728
18:40 Akacjowa 38
19:30 Program inform. 19.30
19:55 Pytanie dnia
20:10 Sport, Pogoda
20:30 Felicità
21:05 Sekielski wieczorową porą, program publ.
22:10 Ludzie miasta dramat sensacyjny
00:10 Matki równoległe dramat obyczajowy
02:20 Film dokumentalny
03:20 Sekielski wieczorową porą, program publ.

TVP 2
05:35 M jak miłość
06:25 Po naszamu, reportaż
06:55 Barwy szczęścia, odc. 3392
07:30 Pytanie na śniadanie - pobudka, magazyn
07:55 Pytanie na śniadanie
11:45 Rosół polski magazyn kulinarny
12:25 Koło fortuny, teleturniej
13:15 Panna młoda, odc. 191
14:05 Va banque, teleturniej
14:35 Na sygnale, odc. 915
15:05 La Promesa - pałac tajemnic, odc. 472
16:00 Koło fortuny, teleturniej
16:35 Familiada, teleturniej
17:20 Panna młoda, odc. 192
18:15 Va banque, teleturniej
18:50 Jeden z dziesięciu
19:25 Barwy szczęścia, odc. 3392
20:05 Barwy szczęścia, odc. 3393
20:40 Kulisy serialu „M jak miłość”
20:50 M jak miłość, odc. 1938
21:50 Na sygnale, odc. 917
22:20 Berlin Ku'damm 77, serial obyczajowy odc. 19
23:20 Jak najdalej stąd komediodramat
01:00 Siedmiu wspaniałych western
03:20 Bitcoin Killer, film dokumentalny, Wprowadzony na rynek w 2014 roku Onecoin miał być największą kryptowalutą na świecie, ale dzięki Bjørnowi Bjercke ujawniono, że to olbrzymia piramida finansowa.

polsat
05:25 Telezakupy TV Okazje
06:00 Nowy dzień
09:10 Malanowski & Partnerzy odc. 426
09:40 Wypasiona kuchnia
09:45 Malanowski & Partnerzy odc. 427
10:15 Dlaczego ja? odc. 1344
11:20 Dlaczego ja? odc. 1345
12:20 Gliniarze Śląsk, odc. 6
13:20 Gliniarze, odc. 954
14:25 Gliniarze, odc. 955
15:30 Wydarzenia 24, Pogoda
15:55 Gliniarze, odc. 1222
16:55 Gliniarze Śląsk, odc. 7
18:00 Pierwsza miłość, odc. 4243
18:50 Wydarzenia
19:15 Gość „Wydarzeń”
19:25 Wypasiona kuchnia
19:35 Sport, Pogoda
19:55 Milionerzy, teleturniej
20:35 Kevin sam w domu komedia
22:50 Szybcy i wściekli 5, film sensacyjny
01:40 No Escape, thriller, Przebywająca na wakacjach amerykańska rodzina stara się uciec z pogrążonego w rewolucji południowo-azjatyckiego państwa.
03:55 Ewa gotuje

tvn
05:40 Uwaga!
05:55 Ukryta prawda, odc. 1469
06:50 Kuchenne rewolucje program rozrywkowy
07:45 Dzień Dobry TVN
11:20 Doradca smaku
11:30 Kuchenne rewolucje program rozrywkowy
12:35 Kuchenne rewolucje
13:40 Ukryta prawda, odc. 1608
14:40 Ukryta prawda, odc. 1609
15:45 Ukryta prawda, odc. 1755
16:50 Szpital św. Anny, odc. 136
17:55 Detektywi, odc. 337
19:00 Fakty
19:35 Sport
19:40 Raport US Open
19:45 Pogoda
19:55 Uwaga!
20:15 Na Wspólnej, odc. 4273
20:50 The Floor, teleturniej
21:30 Kuba Wojewódzki talk-show
22:45 Bohemian Rhapsody dramat biograficzny
01:25 Superwizjer
02:00 Uwaga!
02:20 CSI: Kryminalne zagadki Las Vegas
03:20 Młode gliny
04:25 Nauka jazdy 5
05:00 Zamieszkać na plaży 5

Republika
05:50 Agro Info
05:55 Republika, wstajemy!
06:10 Kto tu rządzi? program publicystyczny
06:50 Andrzej Gajcy - pierwsza rozmowa polityczna
07:05 Przyjaciele Republiki morning show
08:00 Przyjaciele Republiki - Gość polityczny program publicystyczny
08:30 Michał #Rachoń program publicystyczny
10:01 Po 10:00, program publ.
11:01 Po 11:00
12:01 Po 12:00
13:00 Trzynasta... pr. publ.
13:35 Republika dzień
14:10 1410 Bitwa polityczna program publicystyczny
15:00 Republika dzień
15:20 Klub sportowy
15:25 Republika dzień
16:45 Klub sportowy
16:55 Express Republiki
17:10 Express Republiki+ program informacyjny
17:35 Miłosz Kłeczek zaprasza
18:50 Klub sportowy
19:00 Dzisiaj, serwis inform.
20:20 Gość „Dzisiaj” program informacyjny
20:50 W punkt, program publ.
22:15 Piachem w tryby program satyryczny
23:20 Codziennie *****burza
23:35 Republika wieczór
00:20 Republika nocą
01:40 Express Republiki
02:00 Express Republiki+
02:15 Poland Daily
02:30 Dzisiaj, serwis inform.
03:45 W punkt, program publ.
04:30 Telezakupy

9 września - środa

TVP 1
05:15 Reporterzy
05:25 Oko na świat, magazyn
05:50 Akacjowa 38
07:00 Transmisja mszy świętej z Sanktuarium Matki Bożej na Jasnej Górze
07:30 Rodzina (nie od) święta
08:00 Serwis Info
08:10 Pogoda Info
08:20 Zaraz wracam, serial obyczajowy odc. 136
09:00 Ranczo
10:00 Komisarz Alex, odc. 313
11:00 Ojciec Mateusz 20, serial kryminalny odc. 256
12:00 Serwis Info
12:10 Agrobiznes
12:30 Agropogoda
12:40 Magazyn rolniczy
13:00 Zadziwiająca Australia
14:00 Splątane losy
15:00 Serwis Info
15:10 Reporterzy
15:35 Gra słów. Krzyżówka
16:00 Dziedzictwo, odc. 1025
17:00 Teleexpress, Pogoda
17:25 Jaka to melodia?
18:05 Klan, odc. 4729
18:40 Akacjowa 38
19:30 Program inform. 19.30
19:55 Pytanie dnia
20:10 Sport, Pogoda
20:30 Felicità
21:05 Jerzy Buzek. Siła marzeń film dokumentalny
22:35 Depresja gangstera komedia
00:25 Polowanie, thriller
02:35 Ludzie miasta dramat sensacyjny

TVP 2
05:30 M jak miłość
06:25 Pożyteczni.pl
06:55 Barwy szczęścia, odc. 3393
07:30 Pytanie na śniadanie - pobudka
07:55 Pytanie na śniadanie
11:45 Program kulturalny
12:25 Koło fortuny, teleturniej
13:15 Panna młoda, odc. 192
14:05 Va banque, teleturniej
14:35 Na sygnale, odc. 916
15:05 La Promesa - pałac tajemnic, serial obyczajowy odc. 473
16:00 Koło fortuny, teleturniej
16:35 Familiada, teleturniej
17:20 Panna młoda, odc. 193
18:15 Va banque, teleturniej
18:50 Jeden z dziesięciu
19:25 Barwy szczęścia, odc. 3393
20:05 Barwy szczęścia, odc. 3394
20:40 Przepis dnia
20:50 Na dobre i na złe, odc. 996
21:40 Magazyn Ekspresu Reporterów
21:50 Na sygnale, odc. 918
22:20 Magazyn Ekspresu Reporterów
23:20 Ms. Match, komedia romantyczna
00:50 Peaky Blinders
01:55 Peaky Blinders
03:05 My Sunnyside, film dokumentalny, Historia siedmiu lat z życia transpłciowej pary, Jo i Allie, którzy razem przechodzą tranzycję, budują rodzinę i mierzą się z chorobą nowotworową.

polsat
05:25 Telezakupy TV Okazje
06:00 Nowy dzień
09:10 Malanowski & Partnerzy odc. 428
09:40 Wypasiona kuchnia
09:45 Malanowski & Partnerzy odc. 429
10:15 Dlaczego ja? odc. 1346
11:20 Dlaczego ja? odc. 1347
12:20 Gliniarze Śląsk, odc. 7
13:20 Gliniarze, odc. 956
14:25 Gliniarze, odc. 957
15:30 Wydarzenia 24
15:50 Pogoda
15:55 Gliniarze, odc. 1223
16:55 Gliniarze Śląsk, odc. 8
18:00 Pierwsza miłość, odc. 4244
18:50 Wydarzenia
19:15 Gość „Wydarzeń”
19:25 Wypasiona kuchnia
19:35 Sport
19:40 Pogoda
19:55 Milionerzy, teleturniej
20:35 Piep*zyć Mickiewicza dramat obyczajowy
22:45 Aniołki Charliego: Zawrotna szybkość, film sensacyjny
01:00 Laski na gigancie, komedia
03:35 Ewa gotuje, magazyn kulinarny
04:15 Kabaretowa Ekstraklasa

tvn
05:40 Uwaga!
05:55 Ukryta prawda, odc. 1470
06:50 Kuchenne rewolucje
07:45 Dzień Dobry TVN
11:20 Doradca smaku
11:30 Kuchenne rewolucje
12:35 Kuchenne rewolucje
13:40 Ukryta prawda, odc. 1610
14:40 Ukryta prawda, odc. 1611
15:45 Ukryta prawda, odc. 1756
16:50 Szpital św. Anny, odc. 137
17:55 Detektywi, odc. 338
19:00 Fakty, Sport
19:40 Raport US Open
19:45 Pogoda
19:55 Uwaga!
20:15 Na Wspólnej, odc. 4274
20:50 The Floor, teleturniej
21:30 Top Model, reality show
23:00 World Trade Center dramat społeczny
01:30 Klara, Historia obyczajowa 40-letniej singielki, która goni za swoim szczęściem.
02:10 Klara
02:55 Uwaga!
03:15 CSI: Kryminalne zagadki Las Vegas
04:15 CSI: Kryminalne zagadki Las Vegas
05:15 Nauka jazdy 5

Republika
05:50 Agro Info
05:55 Republika, wstajemy!
06:10 Kto tu rządzi? program publicystyczny
06:50 Andrzej Gajcy - pierwsza rozmowa polityczna
07:05 Przyjaciele Republiki morning show
08:00 Przyjaciele Republiki - Gość polityczny
08:30 Michał #Rachoń program publicystyczny
10:01 Po 10:00, program publ.
11:01 Po 11:00
12:01 Po 12:00
13:00 Trzynasta...
13:35 Republika dzień program informacyjny
14:10 1410 Bitwa polityczna program publicystyczny
15:00 Republika dzień
15:20 Klub sportowy
15:25 Republika dzień
16:45 Klub sportowy
16:55 Express Republiki
17:10 Express Republiki+
17:35 Miłosz Kłeczek zaprasza
18:50 Klub sportowy
19:00 Dzisiaj, serwis inform.
20:20 Gość „Dzisiaj”
20:50 W punkt
22:15 Piachem w tryby program satyryczny
23:20 Codziennie *****burza
23:35 Republika wieczór program informacyjny
00:20 Republika nocą program informacyjny
01:40 Express Republiki
02:00 Express Republiki+
02:15 Poland Daily
02:30 Dzisiaj
03:45 W punkt
04:30 Telezakupy

eprasa.pl 1773f5098f

KRONIKA POLICYJNA

123 KM/H W TERENIE ZABUDOWANYM

20-letni mieszkaniec powiatu łukowskiego stracił prawo jazdy po rażącym przekroczeniu dozwolonej prędkości. W **Oziemkówce** w gminie **Miastków Kościelny** policjanci zatrzymali do kontroli kierowany przez niego samochód marki Kia.

W miejscu, w którym obowiązywało ograniczenie prędkości do 50 km/h, młody kierowca jechał 123 km/h. Przekroczył zatem dopuszczalną prędkość o 73 km/h. Policjanci zatrzymali mu prawo jazdy na trzy miesiące. Mężczyzna otrzymał również mandat w wysokości 2500 zł oraz 15 punktów karnych.

DZIELNICOWI URATOWALI ŻYCIE 50-LATKOWI

Łukowscy dzielnicowi uratowali życie 50-letniemu mieszkańcowi gminy **Łuków**, który próbował popełnić samobójstwo przez powieszenie. Mężczyzna zawiesił sznur na belce ogrodzenia.

Asp. szt. **Krzysztof Wołoszka** i asp. szt. **Adrian Gryczka** dowiedzieli się, że 50-latek ma problemy rodzinne i może przechodzić kryzys emocjonalny. Gdy go odnaleźli, nie dawał oznak życia. Policjanci natychmiast odcięli pętlę i rozpoczęli reanimację.

Po kilku minutach przywrócili mężczyźnie funkcje życiowe. Do czasu przyjazdu pogotowia opiekowali się 50-latkiem, którego następnie przekazano personelowi medycznemu. **(T.MARK)**

Rada Miasta Łuków uchwaliła plan ogólny miasta. Co to oznacza dla właścicieli działek?

Gdzie będzie można się budować?

Rada Miasta Łuków zajęła się jednym z najważniejszych dokumentów dotyczących rozwoju miasta. Plan ogólny określa podstawowe zasady zagospodarowania przestrzeni i wyznacza obszary, na których w przyszłości może rozwijać się m.in. zabudowa mieszkaniowa, usługowa i przemysłowa. Dokument wzbudził duże zainteresowanie właścicieli nieruchomości, ponieważ jego ustalenia mogą mieć bezpośrednie znaczenie dla możliwości wykorzystania poszczególnych działek.

W pierwszych etapie konsultacji wpłynęło około 30 uwag, a w drugim blisko 60. Duża część wniosków dotyczyła przeznaczenia prywatnych nieruchomości pod zabudowę mieszkaniową jednorodzinną z usługami.

NIE WSZYSTKIE WNIOSKI MOGŁY BYĆ PRZYJĘTE

Jak wyjaśniali przedstawiciele zespołu przygotowującego dokument, możliwości wyznaczania nowych terenów budowlanych nie zależą wyłącznie od decyzji samorządu. Miasto musi uwzględniać obowiązujące przepisy, prognozy demograficzne, istniejącą zabudowę oraz wyliczenia dotyczące zapotrzebowania na nowe tereny mieszkaniowe.

Znaczenie mają również ograniczenia środowiskowe. Część uwag została odrzucona, ponieważ wskazane nieruchomości znajdowały się na terenach zagrożonych powodzią albo obejmowały grunty rolne wysokiej klasy. W przypadku terenów zalewowych możliwość zabudowy ograniczają stanowiska i uzgodnienia Wód Polskich.

Nie uwzględniono także części propozycji, które prowadziłyby do nadmiernego rozpraszania zabudowy. Jednym z założeń reformy planowania przestrzennego jest bowiem ograniczenie sytuacji, w której nowe domy powstają w dużym oddaleniu od istniejących osiedli, dróg i sieci technicznych.

Ostatnia sesja Rady Miasta Łuków fot.Urząd Miasta

Pozytywnie lub częściowo rozpatrzono niektóre wnioski dotyczące nieruchomości położonych w sąsiedztwie istniejącej zabudowy i miejskiej infrastruktury. Podczas sesji wskazywano m.in. tereny przy ulicach Brzozowej i Źródlanej.

Argumentem za dopuszczeniem tam zabudowy był fakt, że miasto poniosło już wydatki na budowę dróg i infrastruktury. Zdaniem części radnych nieracjonalne byłoby pozostawienie takich terenów bez możliwości wykorzystania ich pod zabudowę mieszkaniową.

Według informacji przedstawionych podczas sesji w drugim etapie konsultacji cztery uwagi miały zostać uwzględnione w całości, a pięć częściowo. Pozostałe wnioski nie spowodowały zmian w projekcie.

PROBLEM Z PROGNOZAMI DEMOGRAFICZNYMI

W dyskusji pojawił się również temat spadku liczby mieszkańców Łukowa. Prognozy Głównego Urzędu Statystycznego wskazujące na depopulację wpływają na wielkość terenów, które można przeznaczyć pod nową zabudowę.

Radny **Sławomir Smolak** zwracał uwagę, że dane statystyczne mogą nie oddawać wszystkich lokalnych uwarunkowań. Jako przykład wskazywał rozwój budownictwa wielorodzinnego oraz obecność cudzoziemców pracujących i mieszkających w Łukowie, którzy nie zawsze są ujmowani w oficjalnych statystykach dotyczących liczby mieszkańców.

Radny zapowiedział inicjatywę związaną z przygotowaniem lokalnej prognozy demograficznej. Miałaby ona opierać się nie tylko na danych GUS, lecz także na takich informacjach, jak zużycie wody, liczba przyłączy, rynek pracy czy liczba osób faktycznie korzystających z miejskich usług.

Co plan oznacza dla właścicieli działek? Plan ogólny nie zastępuje obowiązujących miejscowych planów zagospodarowania przestrzennego. Jeżeli dla danego obszaru istnieje już plan miejscowy, nadal pozostaje on podstawą do realizacji inwestycji i określa możliwości zagospodarowania terenu.

Nowy dokument wyznacza jednak ramy przyszłej polityki przestrzennej miasta. Będzie miał znaczenie przy uchwalaniu nowych planów miejscowych i ich późniejszych zmianach.

Przed zakupem nieruchomości lub rozpoczęciem przygotowań do inwestycji mieszkańcy powinni więc sprawdzić zarówno ustalenia planu ogólnego, jak i obowiązującego na danym terenie planu miejscowego. Samo położenie działki w granicach miasta nie oznacza bowiem automatycznie, że będzie można przeznaczyć ją pod budowę domu.

TOMASZ MARKIEWICZ

Pumptrack nad Krzną coraz bliżej

Trwają przygotowania do budowy pumptracku w Łukowie. Wykonawca opracował już dokumentację techniczną oraz operat wodnoprawny. Rozpoczęcie prac w terenie będzie możliwe po uzyskaniu wymaganych decyzji administracyjnych.

Pumptrack to zwycięski projekt Łukowskiego Budżetu Obywatelskiego na 2026 rok. W głosowaniu mieszkańców otrzymał 321 głosów, czyli ponad 77 proc. wszystkich głosów oddanych na zadania zakwalifikowane do tego etapu.

Umowę z wykonawcą podpisano 4 maja. Inwestycja realizowana jest w formule „zaprojektuj i wybuduj", co oznacza, że jedna firma odpowiada zarówno za przygotowanie projektu, jak i późniejszą budowę toru.

Pierwszym etapem prac było opracowanie koncepcji zagospodarowania terenu, która została zaakceptowana przez miasto. Następnie wykonawca przygotował dokumentację techniczną i operat wodnoprawny. Konieczność opracowania operatu wynika między innymi z położeniem planowanego obiektu w sąsiedztwie terenów nad Krzną. Dokument określa wpływ inwestycji na gospodarkę wodną i jest niezbędny do uzyskania wymaganych zgód.

Obecnie trwa procedura administracyjna. Po jej zakończeniu wykonawca będzie mógł przejąć teren i rozpocząć zasadnicze roboty budowlane. Dokładna data rozpoczęcia prac nie jest jeszcze znana, ponieważ zależy od terminu wydania odpowiednich decyzji.

Zgodnie z założeniami projektu pumptrack ma powstać przy bulwarze nad Krzną, w pobliżu istniejącej strefy street workout. Na etapie zgłaszania zadania jego wartość oszacowano na około 400 tys. zł.

Pumptrack to specjalnie ukształtowany tor z zakrętami, muldami i profilowanymi wzniesieniami. Mogą z niego korzystać nie tylko rowerzyści, lecz także użytkownicy hulajnóg, rolek i deskorolek.

TOMASZ MARKIEWICZ

R E K L A M A

To nie ma nic wspólnego z demokracją – twierdzili niektórzy radni.

Głos młodzieży powinien być najważniejszy

Burmistrz, radni i Młodzieżowa Rada Miejska nowej kadencji

Podczas XXXVI sesji Rady Miasta Łuków doszło do dyskusji na temat sposobu powoływania Młodzieżowej Rady Miasta. Część radnych uważa, że obecna procedura nie daje młodym ludziom wystarczającego wpływu na wybór ich przedstawicieli. Władze miasta bronią rozwiązania, w którym kandydatów ocenia specjalnie powołana komisja.

Dyskusja rozpoczęła się już podczas ustalania porządku obrad. Radny **Jerzy Siwiec** złożył wniosek o wycofanie punktu dotyczącego wskazania przedstawicieli Rady Miasta do komisji ustalającej listę kandydatów do Młodzieżowej Rady Miasta na kadencję 2026-2027. Wniosek nie uzyskał wymaganej większości, dlatego punkt pozostał w porządku sesji.

Jerzy Siwiec przekonywał, że młodzieżowa rada powinna być wybierana przez samych młodych mieszkańców. Zwracał uwagę, że zgodnie z obecnym statutem burmistrz powołuje komisję, która następnie wybiera radnych spośród zgłoszonych kandydatów.

- Czy to są przedstawiciele młodzieży, czy przedstawiciele komisji, czy burmistrza? - pytał radny.

W jego ocenie jednym z podstawowych celów młodzieżowych rad powinno być uczenie zasad demokracji i funkcjonowania samorządu. Dlatego zaproponował przygotowanie zmian w statucie oraz rozważenie wydłużenia kadencji młodzieżowych radnych z jednego roku do dwóch lat.

Radny **Bartłomiej Bryk** przypominał natomiast, że podczas wcześniejszych prac nad statutem pojawiały się zapowiedzi ponownej oceny przyjętego sposobu wyboru. Jego zdaniem procedurę można poprawić przed rozpoczęciem kolejnej kadencji.

Władze miasta bronią obecnego modelu. Zastępca burmistrza **Mateusz Popławski** przekonywał, że dotychczasowa formuła się sprawdziła. Zwracał uwagę, że pozwala ona ubiegać się o mandat również młodym mieszkańcom Łukowa, którzy uczą się poza miastem.

Według władz samorządowych wybory prowadzone wyłącznie w szkołach mogłyby pozbawić tę grupę możliwości udziału w pracach rady. Popławski podkreślał także, że podobne rozwiązania są stosowane w innych samorządach.

Burmistrz Piotr Płudowski apelował, aby nie usuwać punktu z porządku obrad i umożliwić młodzieżowym radnym przedstawienie ich stanowiska. Jak argumentował, rada działająca przez pierwszy rok zrealizowała wiele inicjatyw i godnie reprezentowała Łuków również poza miastem. Zdaniem władz miasta ocena zasad wyboru nie powinna pomijać opinii osób, których procedura bezpośrednio dotyczy.

TOMASZ MARKIEWICZ

eprasa.pl 1773f5098f

W budżecie trzeba znaleźć dodatkowe pieniądze na drogi.

Powiat dołoży miliony

Oferty złożone w kilku postępowaniach dotyczących dróg powiatowych okazały się znacznie wyższe od zabezpieczonych środków. Najwięcej powiat musi dołożyć do inwestycji na trasie Jędrzejów - Cegłów - Kuflew. W tym przypadku najtańsza oferta przekroczyła zaplanowaną kwotę o ponad 2,57 mln zł.

Informacje o postępowaniach przedstawiono podczas nadzwyczajnej sesji Rady Powiatu Mińskiego. Jak poinformował przedstawiciel starostwa, po przeanalizowaniu ofert konieczne stało się zwiększenie wartości kilku zadań drogowych.

W przypadku drogi Wielgolas Brzeziński - Desno - Chobot - Kąty Goździejewskie w budżecie trzeba znaleźć dodatkowe 505 651 zł. Realizacja drogi prowadzącej od granicy powiatu przez Okuniew i Halinów do Brzezin wymaga natomiast zwiększenia wydatków o 1 504 880 zł.

Jeszcze większa różnica pojawiła się w postępowaniu dotyczącym obiektu mostowego w Dłużewie, położonego na trasie Stara Wieś - Gadka - Majdan - Wólka Dłużewska. Na realizację tego zadania potrzeba dodatkowo 2 093 678 zł.

Największego zwiększenia środków wymaga przebudowa drogi Jędrzejów – Cegłów - Kuflew. Najtańsza złożona oferta przekroczyła kwotę zabezpieczoną przez powiat o 2 577 199 zł.

Nie wszystkie postępowania zakończyły się jednak przekroczeniem zaplanowanych kosztów. Oferta dotycząca drogi Kałuszyn-Garczyn Mały-Czarnogłów-Wiśniew była o 367 511 zł niższa od kwoty zapisanej w budżecie. Powiat otrzymał ponadto 175 tys. zł dofinansowania na tę inwestycję ze środków przeznaczonych na ochronę gruntów rolnych.

Wyższy od przewidywanego okazał się również koszt planowanego audytu bezpieczeństwa ruchu drogowego na ul. Budowlanej w Mińsku Mazowieckim. W budżecie zarezerwowano na ten cel 60 tys. zł, natomiast najtańsza oferta wyniosła 146 370 zł, czyli była wyższa o ponad 86 tys. zł.

Zwiększenie nakładów na inwestycje drogowe jest jednym z powodów wzrostu tegorocznych wydatków oraz deficytu Powiatu Mińskiego. **(T.MARK)**

fot. Googlemaps

KRONIKA POLICYJNA

MARIHUANA W KONTROLOWANYM BMW

23 sierpnia w Mińsku Mazowieckim policjanci z Ogniwa Patrolowo -Interwencyjnego miejscowej komendy zatrzymali do kontroli drogowej samochód marki BMW. Pojazdem kierował 20-letni mężczyzna. Podczas interwencji funkcjonariusze ujawnili, że podróżujący z nim 20-letni pasażer miał przy sobie 0,69 grama marihuany. Mężczyzna został zatrzymany. O jego dalszym losie zdecyduje sąd.

NIETRZEŹWY I BEZ UPRAWNIEŃ

24 sierpnia w **Podcierniu** funkcjonariusze Wydziału Ruchu Drogowego KPP w Mińsku Mazowieckim zatrzymali do kontroli 43-letniego kierowcę Opla. Badanie stanu trzeźwości wykazało, że mężczyzna miał prawie 2 promile alkoholu w organizmie. Policjanci ustalili również, że kierowca nie miał uprawnień do kierowania pojazdami. Teraz 43-latek odpowie przed sądem. **(T.MARK)**

Liczba nieobsadzonych stanowisk zmniejszyła się z 60 do 31.

Mniej wakatów w mińskiej policji

Krzysztof Naszkiewicz fot. AK

O sytuacji kadrowej poinformował komendant powiatowy policji **Krzysztof Naszkiewicz**. Jak wyjaśnia, uzupełnienie stanu osobowego było jednym z najważniejszych celów, które wyznaczył sobie po objęciu służby w Mińsku Mazowieckim.

Niespełna dwa lata wcześniej w komendzie brakowało 60 policjantów. Wakaty stanowiły wówczas ponad 24 proc. przewidzianych etatów. Obecnie liczba wolnych stanowisk spadła do 31, czyli - według danych przedstawionych przez komendanta - do 11,65 proc.

Sytuacja ma się jeszcze poprawić. Krzysztof Naszkiewicz przekazał, że otrzymał już z Komendy Stołecznej Policji informację o przyjęciu kolejnych dziewięciu osób do służby w mińskiej jednostce.

- Będziemy ich szkolili i przygotowywali do służby na rzecz naszej społeczności - zapowiedział.

Komendant przyznał, że początkowo pozyskiwanie nowych kandydatów było trudne. Jego zdaniem poprawa jest wynikiem zarówno rozwiązań wprowadzonych na szczeblu centralnym, jak i działań podejmowanych przez samą jednostkę.

Większa liczba policjantów ma pozwolić na kierowanie dodatkowych patroli do służby. Podczas spotkań z mieszkańcami regularnie zgłaszane są problemy związane z przekraczaniem prędkości, parkowaniem w niedozwolonych miejscach oraz innymi naruszeniami porządku.

Po przyjęciu dziewięciu zapowiedzianych osób liczba wakatów może spaść do 22. Rzeczywista poprawa dostępności patroli będzie jednak zależała także od czasu szkolenia nowych policjantów oraz od tego, do jakich pionów i posterunków zostaną skierowani. **(T.MARK)**

400 tys. zł darowizny na budowę domu dziecka

Powiat Miński pozyskał 400 tys. zł darowizny na budowę drugiego domu dziecka w Mińsku Mazowieckim. Wsparcia udzieliła spółka NaturAgra Wylęgarnia, należąca do Grupy Drosed. Dzięki pozyskanym środkom, powiat zwiększy plan dochodów przeznaczonych na realizację inwestycji.

Budowa placówki weszła już w fazę realizacji. Miesiąc temu władze powiatu podpisały umowę z wykonawcą (w przetargu złożono dziewięć ofert). Jej wartość wynosi blisko 1,62 mln zł., a firma realizująca inwestycję ma dziesięć miesięcy na zakończenie prac.

Powstanie dwukondygnacyjny budynek o powierzchni użytkowej niemal 277 m^2. Obiekt zostanie przyłączony m.in. do sieci wodociągowej, kanalizacyjnej i energetycznej oraz miejskiej sieci ciepłowniczej.

Pierwszy Dom Dziecka w Mińsku Mazowieckim powstał przy ul. Budowlanej sześć lat temu. Placówka przeznaczona jest dla 14 wychowanków. Znajduje się w niej siedem dwuosobowych pokoi z łazienkami, salon oraz pokój do nauki.

Podpisanie umowy na budowę drugiej placówki starostwo przedstawiło jako wspólne przedsięwzięcie samorządu i prywatnego darczyńcy, mające zapewnić kolejnym dzieciom opiekę oraz warunki możliwie zbliżone do domowych. **(T.MARK)**

Osoby postronne, napad na pracownika pobliskiej firmy, brak profesjonalnego zabezpieczenia

Pytania o monitoring i ochronę w szpitalu

fot. SPZOZ

Starostwo Powiatowe w Mińsku Mazowieckim chce, aby szpital został uwzględniony w rozmowach z policją dotyczących rozbudowy monitoringu. Podczas sesji poinformowano, że według sygnałów przekazywanych przez osoby zarządzające placówką na terenie szpitala pojawiają się osoby, które nie powinny tam przebywać.

Poruszono także sprawę napadu na pracownika jednej z firm działających w pobliżu szpitala. Grupa osób mająca związek z tym zdarzeniem miała wcześniej poruszać się po terenie placówki. Sytuacja może stanowić zagrożenie zarówno dla pracowników, jak i pacjentów.

Zwrócono również uwagę, że szpital nie ma obecnie profesjonalnej, stałej ochrony. Stosowane mają być jedynie zabezpieczenia o charakterze doraźnym.

Podczas sesji apelowano, aby przedstawiciel szpitala został zaproszony na spotkanie samorządowców z policją poświęcone tworzeniu powiatowej sieci monitoringu. Pozwoliłoby to wskazać miejsca wymagające zamontowania dodatkowych kamer oraz uwzględnić system szpitalny w rozwiązaniach planowanych w innych częściach miasta i powiatu.

Komendant powiatowy policji w Mińsku Mazowieckim **Krzysztof Naszkiewicz** zadeklarował, że sprawdzi przedstawioną sytuację i uwzględni szpital w dalszych rozmowach.

SPZOZ informuje, że teren obiektów szpitalnych jest objęty monitoringiem wizyjnym, który ma zwiększyć bezpieczeństwo oraz ochronę osób i mienia. System rejestruje obraz, nie jest on jednak obserwowany na bieżąco. Oznacza to, że nagrania mogą pomóc w wyjaśnieniu zdarzenia, ale monitoring nie zapewnia natychmiastowej reakcji w chwili wystąpienia zagrożenia. **TOMASZ MARKIEWICZ**

Gmina Cegłów

Przebudowa drogi coraz bliżej

Przebudowa ważnego połączenia drogowego między Pełczanką a Cegłowem jest coraz bliżej realizacji. Powiat zabezpieczył środki pozwalające na rozpoczęcie procedury wyboru wykonawcy inwestycji.

Zakres przedsięwzięcia ma obejmować przebudowę drogi oraz budowę ścieżki pieszo-rowerowej. Nowa infrastruktura poprawi bezpieczeństwo i komfort pieszych oraz rowerzystów poruszających się między miejscowościami.

Realizacja zadania ma rozpocząć się jeszcze w tym roku. W dalszej perspektywie przebudowa ma objąć także ul. Piłsudskiego w Cegłowie. Powiat zabezpieczył ponadto pieniądze na budowę wyniesionego skrzyżowania w Posiadałach. Inwestycja ma poprawić bezpieczeństwo w miejscu, w którym niedawno doszło do wypadku z udziałem autobusu i cysterny.

Władze gminy przygotowały również koncepcję przebudowy czterech skrzyżowań znajdujących się na drogach powiatowych prowadzących do Cegłowa. Wyniesione skrzyżowanie w Posiadałach może być pierwszym elementem większego programu poprawy bezpieczeństwa na lokalnych drogach. **(T.MARK)**

O powiecie mińskim czytaj też na str. 5, 7, 9

BIURO OGŁOSZEŃ
Mrozy, Kiosk „Mrozer", ul. Armii Krajowej 6

eprasa.pl 1773f5098f

KRONIKA POLICYJNA

TRAFIŁ ZA KRATKI

26 sierpnia w gminie **Skórzec** policjanci zatrzymali 46-latka poszukiwanego przez Sąd Rejonowy w Siedlcach. Mężczyzna ma do odbycia karę 10 miesięcy pozbawienia wolności.

MIAŁ NARKOTYKI I BYŁ POSZUKIWANY

25 sierpnia w **Siedlcach** policjanci zatrzymali 40-letniego mieszkańca miasta, który miał przy sobie woreczek z białym proszkiem. Narkotest wskazał, że może to być amfetamina. Okazało się też, że 40-latek jest poszukiwany przez siedlecki sąd i ma do odbycia sześć miesięcy więzienia.

UKRADŁ ZA PONAD 1200 ZŁ

28 sierpnia w **Siedlcach** pracownik ochrony jednego z dużych sklepów ujął za linią kas 30-letniego mężczyznę, który miał ukraść towary o łącznej wartości ponad 1200 zł. 30-latek został zatrzymany.

ZAPŁACIŁ ZA LOKÓWKĘ

23 sierpnia w **gminie Siedlce** 45-letni mieszkaniec wygrał na grupie w portalu społecznościowym licytację lokówki. Na wskazane konto przelał 801 zł, jednak sprzętu nie otrzymał, a kontakt ze sprzedającym się urwał. Do 28 sierpnia mężczyzna nie odzyskał również pieniędzy.

2,6 PROMILA I DOŻYWOTNI ZAKAZ

28 sierpnia w **Siedlcach** policjanci zatrzymali 31-letniego mieszkańca powiatu siedleckiego, który kierował mazdą, mając 2,6 promila alkoholu w organizmie. Mężczyzna złamał również dożywotni sądowy zakaz prowadzenia pojazdów. Został osadzony w policyjnym areszcie.

PIJANY I BEZ UPRAWNIEŃ

29 sierpnia w Siedlcach policjanci zatrzymali 31-letniego obywatela Kolumbii kierującego motocyklem. Mężczyzna miał 1,1 promila alkoholu, nie posiadał uprawnień do kierowania, a jego pasażer jechał bez kasku. (**ak**)

O powiecie siedleckim czytaj na str. 2, 8, 10, 13

110 lat OSP Zbuczyn

Od historycznego Jelcza po drony i nowy samochód

Ochotnicza Straż Pożarna w Zbuczynie świętowała 110-lecie działalności.

Jednostka powstała w 1916 roku, gdy Polski nie było jeszcze na mapie Europy. Dziś liczy 68 czynnych członków, w tym 43 strażaków ratowników, dysponuje czterema samochodami, wykorzystuje drony i szkoli kolejne pokolenie druhów.

Pierwszym prezesem OSP Zbuczyn był Antoni Protaz, a pierwszym naczelnikiem Franciszek Tarkowski. W 1927 roku straż należała już do Wojewódzkiego Związku Straży Pożarnych, a od 2002 roku działa jako stowarzyszenie zarejestrowane w Krajowym Rejestrze Sądowym. – Jesteśmy dumni, że nasza jednostka ma tak bogatą i długą historię. Powstała w czasach, kiedy Polska była jeszcze pod zaborami – mówił **Mariusz Markiewicz**, prezes OSP Zbuczyn.

Dziś OSP Zbuczyn może pochwalić się wysoko wykwalifikowanymi strażakami ochotnikami. Spośród 43 strażaków ratowników, 20 ukończyło szkolenie dowódców OSP, 26 ma prawo jazdy kategorii C, 26 posiada uprawnienia do udzielania kwalifikowanej pierwszej pomocy, a 16 jest pilotami dronów. Jednostka wyjeżdża do działań około 100 razy w roku.

– Jednostkę tworzą ludzie. To nie tylko budynek i sprzęt, ale przede wszystkim zaangażowanie i serce do służby strażaków – podkreślał st. bryg. **Waldemar Rostek**, komendant miejski PSP w Siedlcach.

OSP Zbuczyn należy do Krajowego Systemu Ratowniczo-Gaśniczego, dlatego jej druhowie uczestniczyli w wielu dużych akcjach poza gminą i powiatem. Szczególne miejsce w historii jednostki zajmuje wyjazd do pożaru lasów w Kuźni Raciborskiej w 1992 roku. W akcji uczestniczył wówczas nowy Jelcz 004, który dziś jest już pojazdem zabytkowym.

W kolejnych latach działalności strażacy pomagali m.in. podczas powodzi w Warszawie i Dobrzykowie, gasili pożary zakładów w Łysych i Mszannie, piekarni w Mołopolu oraz hali produkcyjno-magazynowej w Mińsku Mazowieckim. W 2026 roku uczestniczyli w walce z rozległym pożarem lasu w powiecie wołomińskim. Obecnie obok Jelcza na wyposażeniu OSP są Opel Vivaro, średnia Scania oraz ciężki Mercedes-Benz Arocs.

Karol Tchórzewski, starosta siedlecki, przypomniał, że 110 lat OSP wpisuje się w ponad sześćsetletnią historię Zbuczyna. Nawiązał do czasów, gdy miejscowość była miastem królewskim, a obowiązek służby społeczności spoczywał m.in. na rycerstwie.

– Dzisiaj można powiedzieć, że to wy przejęliście tę rolę. To wy jesteście w pierwszej linii. Kiedy jest wypadek samochodowy, pożar czy jakiekolwiek nieszczęście, biegniecie na pomoc – powiedział.

– Należą wam się słowa uznania i ogromnej wdzięczności od nas wszystkich – mówił Robert Sitnik, pierwszy wicewojewoda mazowiecki, życząc druhom satysfakcji ze służby i bezpiecznych powrotów do rodzin.

Jednym z najważniejszych elementów jubileuszu było odsłonięcie pamiątkowego dzwonu. Pomysł jego ufundowania zrodził się z inicjatywy druhów **Wojciecha Kubaka** i **Mariusza Markiewicza**. Projekt przygotowali **Patryk Wierzejski** i **Karolina Karpiuk**, a dzwon odlano tradycyjnymi metodami w Odlewni Braci Kruszewskich w Węgrowie. Waży on dokładnie 110 kilogramów, czyli tyle, ile lat liczy zbuczyńska jednostka. Jego zakup wsparli mieszkańcy oraz lokalne firmy.

Na dzwonie znalazły się loga OSP i gminy Zbuczyn, wizerunki św. Stanisława i św. Floriana oraz trzy miejsca związane z miejscowością: kościół, szkoła i strażnica. Całość wieńczy korona ozdobiona twarzami aniołów, nawiązująca do miejscowej parafii św. Stanisława i Aniołów Stróżów.

Jubileusz przyniósł także konkretną wiadomość na przyszłość. **Hubert Pasiak**, wójt gminy Zbuczyn, zapowiedział, że jednostka otrzyma nowy lekki samochód ratowniczo-gaśniczy. Ma on służyć m.in. podczas mniejszych działań, do przewozu strażaków i transportu grupy dronowej.

OSP Zbuczyn została również uhonorowana Medalem Honorowym im. Bolesława Chomicza.

– Niewiele jednostek w naszym powiecie może poszczycić się takim medalem – podkreślał **Wojciech Grzegorczyk**, prezes Zarządu Oddziału Powiatowego ZOSP RP w Siedlcach.

Przyszłość jednostki tworzą dwie Młodzieżowe Drużyny Pożarnicze – dziewcząt i chłopców w wieku od 10 do 18 lat. Młodzi druhowie startują w zawodach sportowo-pożarniczych, również według międzynarodowego regulaminu CTIF, i odnoszą sukcesy.

Przez 110 lat zmieniły się sprzęt i sposób prowadzenia akcji – od Jelcza pamiętającego wyjazd do Kuźni Raciborskiej po nowoczesne samochody i drony. Niezmienna pozostała gotowość kolejnych pokoleń strażaków do ruszenia z pomocą, gdy rozlega się alarm.

AGA KRÓL

Więcej na: tygodniksiedlecki.com

Extazy oraz Piękni i Młodzi rozgrzeją publiczność

Patronat „TS"

Już w najbliższą niedzielę 6 września plac przy OSP w Suchożebrach zamieni się w centrum muzycznych emocji, a wszystko za sprawą zaproszonych gwiazd.

To będzie prawdziwa uczta dla fanów dobrej zabawy, bo w programie dożynek gminnych nie zabraknie hitów, które każdy zna i nuci. Gwiazdy wieczoru Extazy oraz Piękni i Młodzi z pewnością dostarczą swoim fanom sporą dawkę pozytywnej energii. Zanim jednak wystąpią artyści, na uczestników dożynek czeka wiele innych atrakcji.

Uroczystości tradycyjnie rozpocznie msza o godz. 12.00, po której z kościoła wyruszy barwny korowód dożynkowy. Oficjalne otwarcie święta plonów nastąpi o 13.30. Po przemówieniach zaplanowane jest dzielenie się chlebem.

Po południu scenę opanują artyści. O godz. 15.00 wystąpi ZPIT Ziemi Siedleckiej „Chodowiacy", który ludowym repertuarem wprowadzi wszystkich w dożynkowy nastrój. Tuż po nich zaprezentuje się zespół „Babie Lato", a następnie przyjdzie czas na młode talenty, czyli prezentacje artystyczne dzieci i młodzieży z terenu gminy.

O godz. 17.00 nastąpi długo wyczekiwane rozstrzygnięcie konkursów dożynkowych. Godzinę później na scenie ponownie zagości „Babie Lato" tym razem w duecie z zespołem „Schodowa". To będzie muzyczna frajda dla wszystkich, którzy lubią bawić się w rytmie sprawdzonych, ludowo-biesiadnych hitów.

A potem zacznie się prawdziwa gwiazdorska noc! O godz. 19.00 scenę przejmie Extazy. To formacja, która od 2009 roku nieprzerwanie podbija serca fanów disco polo. Na czele z charyzmatycznym wokalistą Kamilem Chludzińskim zespół ma na swoim koncie takie przeboje jak „Buzi to za mało", „Dziewczyna idealna" czy „Nektar z banana". Ich utwory podbijają nie tylko polskie listy przebojów, ale zdobyły też uznanie w Korei Południowej. Godzinę później wystąpi Janusz Maleńczuk, który swoim charakterystycznym głosem i charyzmą z pewnością porwie publiczność do wspólnej zabawy. Punktem kulminacyjnym wieczoru będzie występ, na który czekają wszyscy. O godz. 21.00 na scenę wkroczą Piękni i Młodzi. Ten zespół, założony w 2010 roku, to prawdziwy fenomen. Ich hit „Niewiara" odnotował kilkadziesiąt milionów wyświetleń w serwisie YouTube, a utwory takie jak „Ona jest taka cudowna" czy „Jedno słowo" zapewniły im diamentowe i platynowe płyty. Jeśli ktoś jeszcze nie słyszał ich na żywo to w Suchożebrach będzie miał ku temu wyjątkową okazję.

Na koniec, o godz. 22.15, niebo nad placem przy OSP rozświetli widowiskowy pokaz laserowy. Spektakl światła i dźwięku będzie idealnym zwieńczeniem tego muzycznego święta.

W programie nie zabraknie też dodatkowych atrakcji. Przez cały dzień czynne będą stoiska Kół Gospodyń Wiejskich z domowymi wypiekami, swojskimi wędlinami i specjałami, których nie powstydziłaby się żadna babcia. Dla najmłodszych przygotowano strefę aktywności z animacjami, dmuchańce, konkursy z nagrodami i warsztaty plastyczne.

To będzie dzień pełen wrażeń, tradycji i muzyki. Nie może Was zabraknąć!

MILENA CELIŃSKA

BIURA OGŁOSZEŃ
ul. Armii Krajowej 11,
tel. 25 633 05 05
DomTel, ul. Chrobrego 9/3,
tel. 25 740 20 20

eprasa.pl 1773f5098f

- Moja czujność została uśpiona, bo myślałam, że jak jestem na liście, to mam czekać - żali się mieszkanka Rozbitego Kamienia.

Lista bez znaczenia

Gmina Bielany mogła dostać dofinansowanie na 50 przydomowych oczyszczalni ścieków. We wniosku znalazło się 35. Mieszkanka, która czekała na swoją kolej kilkanaście lat, złożyła skargę na wójta, bo twierdzi, że o nowym naborze nic nie wiedziała.

Komisja Skarg, Wniosków i Petycji rady gminy Bielany rozpatrywała skargę **Anny Tomasiewicz** na działania wójta w związku z naborem wniosków o dofinansowanie przydomowych oczyszczalni ścieków w ramach Planu Strategicznego dla Wspólnej Polityki Rolnej na lata 2023 -2027. Nabór trwał od 23 października do 31 grudnia ubiegłego roku. Wniosek gminy o przyznanie pomocy złożono 5 grudnia 2025 r., jego korektę 10 lutego 2026 r. Z dokumentacji wynika, że gmina mogła ubiegać się o dofinansowanie nawet 50 oczyszczalni. We wniosku znalazło się ostatecznie 35 lokalizacji.

- I to jest właściwie sedno tej sprawy, bo wydawało mi się, że jeżeli się na coś zapisałam, to cały czas to funkcjonuje. Bielany czy Kowiesy mają oczyszczalnie, a my ich nie będziemy mieli. To, co najbardziej mnie uderzyło: dlaczego prawie 1/3 dofinansowania została zwrócona z powodu braku chętnych? Była przecież lista osób, które parę lat temu się zapisały, i oni zostali zbagatelizowani - mówiła na komisji Anna Tomasiewicz z Rozbitego Kamienia, powołując się na listę chętnych, którą kilkanaście lat temu zbierali sołtysi w ramach naboru do PROW 2007-2013, pobierając opłatę 200 zł od gospodarstwa.

- Dla mnie to jest intrygujące, dlaczego nikt nie skorzystał z tej listy i nie zostaliśmy poinformowani o nowym naborze. Nie kwestionuję, że były komunikaty w mediach społecznościowych. Ale gmina to instytucja samorządowa, a social media nie są do komunikowania tak ważnych spraw dla mieszkańców – dodała Anna Tomasiewicz.

„NIE ODDALIŚMY PIENIĘDZY"

Najostrzejszy punkt sporu dotyczył tego, czy gmina rzeczywiście „zwróciła" część dofinansowania, jak twierdziła skarżąca, czy po prostu złożyła wniosek na mniejszą liczbę oczyszczalni, niż mogła. **Jarosław Krasnodębski**, kierownik referatu infrastruktury i ochrony środowiska, kategorycznie zaprzeczał wersji o zwrocie środków.

- Pieniądze nie zostały oddane. Mogliśmy aplikować maksymalnie na 50 oczyszczalni, wpisaliśmy do wniosku 35, bo tyle było deklaracji. Gdyby było 50 osób, złożylibyśmy wniosek na 50 - tłumaczył kierownik.

Anny Tomasiewicz nie przekonało to tłumaczenie. W jej ocenie efekt jest ten sam: 15 potencjalnych oczyszczalni, na które można było otrzymać dofinansowanie, nie trafiło do żadnego mieszkańca.

- Naprawdę traktujemy się poważnie? Przecież została stworzona lista na oczyszczalnie. Ja jako osoba, która nie pracuje w urzędzie, wierzę, że gmina dba o moje dobro i że skoro zgłosiłam zapotrzebowanie, to jak przyjdą środki, gmina się do mnie odezwie - argumentowała mieszkanka.

Jarosław Krasnodębski odpowiadał, że lista sprzed kilkunastu lat dotyczyła zupełnie innego programu i innych środków: - To lata odległe. Owszem, była lista, ale ona ma się nijak do dzisiejszego dofinansowania. Więcej czasu zajęłaby nam weryfikacja starej listy niż puszczenie sołtysów w teren albo ogłoszenie naboru na nowych zasadach.

Jarosław Krasnodębski

- Nie zgadzam się na to, żeby skreślić gotową listę osób zainteresowanych oczyszczalniami, bo jest inny program. Tak się nie robi. Czuję się z tym źle, że jestem przekreślona, bo to inny program - ripostowała Anna Tomasiewicz.

JEDNO OGŁOSZENIE I CISZA

Decyzję o rezygnacji z weryfikacji starych list na rzecz zasady „kto pierwszy, ten lepszy" podjął, jak twierdził na komisji Jarosław Krasnodębski, wójt. Miał tak zdecydować po konsultacji z kierownikiem. W praktyce oznaczało to jedno ogłoszenie na stronie internetowej gminy i post na Facebooku gminy opublikowane 23 października o godzinie 15.25. Post nie został już nigdy powtórzony ani przypomniany. Ani na Facebooku, ani na stronie internetowej urzędu. Plakaty z informacją dostali sołtysi 4 listopada, a termin zgłoszeń przesunięto z 6 na 13 listopada. W praktyce, jak mówił kierownik, przyjmowano zgłoszenia jeszcze do 24 listopada. Mimo to, na 50 możliwych miejsc zgłosiło się 35 chętnych. A gmina, mając wiedzę o tym stanie rzeczy, nie podjęła żadnej dodatkowej próby dotarcia do pozostałych mieszkańców, by złożyć wniosek na więcej oczyszczalni.

- Nie widzę podstaw, żeby zaskarżać i mówić, że wójt oddał pieniądze. Wszystko było nagłośnione. Ktoś, kto chciał, dotarł i skorzystał - zaznaczył na komisji kierownik Krasnodębski.

Sekretarz gminy **Krystyna Długołęcka** podkreślała rolę sołtysów jako głównego kanału komunikacji z mieszkańcami: „ Są tacy, którzy tworzą grupy na Facebooku, są tacy, którzy chodzą od domu do domu" i pytała wprost, dlaczego Anna Tomasiewicz, jako prezes gminnej spółdzielni energetycznej i aktywna mieszkanka, sama nie sprawdziła ogłoszenia.

„CZEMU NIE PRZYSZŁA PANI DO URZĘDU"

Podczas komisji skarg radni dopytywali skarżącą, kiedy dokładnie dowiedziała się, że nabór już się zakończył. Anna Tomasiewicz, przyznała, że dowiedziała się przypadkiem, pytając o nabory wójta podczas kongresu energetycznego.

- Będę wracać do 2017 roku, bo wtedy wpłaciliśmy pieniądze. Ja nikogo nie atakuję, tylko uważam, że procedura powinna być inna - podkreśliła mieszkanka.

Jarosław Krasnodębski pytał wprost, dlaczego w takim razie nie zgłosiła się najpierw do niego osobiście, tylko od razu złożyła skargę na wójta.

- Może powinnam przyjść, ale miałam wcześniejsze doświadczenia, że z panem kierownikiem to wszystko tylko na piśmie. Komunikat był, że program jest zamknięty i nie ma na to szans. Ma pan rację, mogłam przyjść. Moja czujność została uśpiona, bo myślałam, że jak jestem na liście, to mam czekać - odpowiedziała mieszkanka.

Komisja uznała skargę Anny Tomasiewicz za bezzasadną, a rada gminy przegłosowała to stanowisko jednogłośnie. Sekretarz gminy Krystyna Długołęcka już na komisji zapowiedziała jedno konkretne działanie: spotkanie z sołtysami i ustalenie formy potwierdzania, że informacja z gminy rzeczywiście dotarła do mieszkańców. Sołtysi będą musieli dowieść, że przekazali informacje mieszkańcom.

Anna Tomasiewicz

KIEROWNIK NA LIŚCIE

Najwięcej mieszkańców chętnych na oczyszczalnie zgłosiło się z Trebnia. Poza tym, na liście są osoby z Wańtuch, Bielan Wąsów, Kowies, Bielan Jarosław, Wojewódek Górnych oraz Patrykoz, Urbanek i Rudy Kolonii. Jest też jedno domostwo z Rozbitego Kamienia.

Czy rzeczywiście brak chętnych spowodował, że przez dwa miesiące nie zapełniła się maksymalnie lista osób chcących skorzystać z dofinansowania przydomowych oczyszczalni? I czy to właśnie z powodu braku chętnych kierownik wpisał się na listę, gdy jedna osoba zrezygnowała? Sam Jarosław Krasnodębski dokonał korekty we wniosku 10 lutego br. Cztery dni wcześniej, 6 lutego, jeden z zakwalifikowanych mieszkańców Kowies zrezygnował z udziału w programie. Przy korekcie na liście lokalizacji przybyła inna działka w Kowiesach, której nie było jeszcze we wniosku grudniowym. Należy ona do Jarosława Krasnodębskiego.

- Jestem na liście, ale pojawiłem się tam wtedy, gdy jedna osoba zrezygnowała - przyznaje kierownik.

Innymi słowy: wolne miejsce, które przez dwa miesiące po zakończeniu naboru nikomu nie zostało zaproponowane, w lutym udało się obsadzić w kilka dni. Bez żadnego nowego ogłoszenia, bez postu na Facebooku, bez plakatów u sołtysów.

MILENA CELIŃSKA

Formalnie sprawa jest zamknięta. Argument urzędu, że lista chętnych sprzed 13 lat, dotycząca innego programu, nie rodzi żadnego zobowiązania trudno jest podważyć na gruncie przepisów. Trudno też odmówić racji kierownikowi Krasnodębskiemu, że gmina nie zwróciła żadnych pieniędzy, tylko złożyła wniosek dokładnie na tyle oczyszczalni, ile było deklaracji.

Ale czy pojedynczy wpis na Facebooku, bez żadnego przypomnienia przez kolejne tygodnie naboru, rzeczywiście wyczerpuje obowiązek poinformowania mieszkańców o inwestycji, na którą część z nich czeka od lat? Prawnie wszystko się zgadza. Od strony ludzkiej jednak przebieg procesu już nieco kuleje. Szczególnie w jednym, drobnym, ale wymownym szczególe: na liście beneficjentów znalazł się także kierownik Jarosław Krasnodębski. Ten sam, który tłumaczył komisji, że weryfikacja starej listy „zajęłaby za dużo czasu", i który obsadził wolne miejsce, ale mieszkańcom czekającym od lat na oczyszczalnię tego nie zaproponował.

Rodzinne Pożegnanie Wakacji w Karlusinie

29 sierpnia w Karlusinie rodzinnie pożegnano wakacje. Tego dnia oficjalnie otwarto boisko oraz dwie przebudowane drogi. Organizatorami wydarzenia byli Gmina Sokołów Podlaski oraz Koło Gospodyń Wiejskich w Karlusinie, a wśród gości znalazła się **Janina Ewa Orzełowska**, członek zarządu województwa mazowieckiego.

- Kapryśna pogoda zmieniła nieco plany organizatorów, ale nie odebrała spotkaniu dobrej energii - podsumowuje sobotnie spotkanie wójt gminy Sokołów Podlaski **Janusz Kur**.

Było szkolenie z pierwszej pomocy, podczas którego strażacy pokazali, jak reagować w sytuacjach zagrożenia zdrowia i życia. Był mini rajd. Najmłodsi natomiast chętnie korzystali z nowego boiska sportowego przy świetlicy wiejskiej, testując je podczas gry w koszykówkę i piłkę ręczną. Boisko to służyło już wcześniej mieszkańcom, jednak dopiero teraz doczekało się formalnego przecięcia wstęgi - właśnie podczas pikniku. Równolegle otwarto dwa przebudowane odcinki dróg: w Bachorzy i w Karlusinie. Obie inwestycje, zarówno budowa boiska, jak i przebudowa dróg, otrzymały dofinansowanie z budżetu województwa mazowieckiego. **(mc)**

KRONIKA POLICYJNA

PIJANY JECHAŁ TRAKTOREM

21 sierpnia w **Ceranowie**, sokołowscy policjanci zatrzymali do kontroli ciągnik rolniczy marki Valtra. Kierującym okazał się 37-letni mieszkaniec powiatu sokołowskiego. Badanie alkomatem wykazało u niego ponad promil alkoholu w organizmie. Policjanci zatrzymali mężczyźnie prawo jazdy, a pojazd przekazali osobie wskazanej przez kierującego. Mężczyźnie za prowadzenie pojazdu mechanicznego w stanie nietrzeźwości grozi kara do 3 lat pozbawienia wolności, wysoka grzywna oraz zakaz prowadzenia pojazdów.

BEZ PASÓW I PO ALKOHOLU

21 sierpnia policjanci z Posterunku Policji w Repkach, podczas patrolowania miejscowości **Zawady** zauważyli samochód marki Renault, którego kierujący oraz pasażer nie mieli zapiętych pasów bezpieczeństwa. Policjanci przy użyciu sygnałów świetlnych i dźwiękowych zatrzymali samochód do kontroli drogowej. Za kierownicą siedział 59-letni mieszkaniec powiatu sokołowskiego. Podczas rozmowy z kierowcą, policjanci wyczuli od niego alkohol. W pojeździe znajdowały się również liczne puste butelki i puszki po alkoholu. Po badaniu 59-latka okazało się, że ma ponad promil alkoholu w organizmie. Policjanci zatrzymali mężczyźnie prawo jazdy. Za swoje czyny odpowie przed sądem.

ROWERZYSTA Z PROMILAMI

22 sierpnia w **Bielanach-Żyłakach** (gm. **Bielany**), policjanci z wydziału ruchu drogowego zatrzymali do kontroli kierującego rowerem. Okazało się, że 41-letni mieszkaniec powiatu sokołowskiego znajduje się w stanie nietrzeźwości. Miał on prawie 2,5 promila alkoholu w organizmie. Za popełnione wykroczenie mężczyźnie grozi kara aresztu lub grzywna nie niższa niż 2500 zł.

WYPADEK W GOSPODARSTWIE

25 sierpnia w miejscowości **Nowomodna** (gm. **Jabłonna Lacka**), jak wynika wstępnych ustaleń policjantów, 66-letni mężczyzna podczas wykonywania prac w gospodarstwie rolnym, w pewnym momencie wysiadł z ciągnika, a następnie, znajdując się poza pojazdem, został przez niego najechany. W wyniku zdarzenia 66-latek doznał obrażeń głowy oraz klatki piersiowej. Na miejsce skierowano służby ratunkowe. Poszkodowany został przetransportowany przez Lotnicze Pogotowie Ratunkowe do szpitala. Mężczyzna był trzeźwy. Funkcjonariusze wyjaśniają dokładny przebieg i okoliczności tego zdarzenia. **(mc)**

O powiecie sokołowskim czytaj też na str. 1, 3, 13

JK

eprasa.pl 1773f5098f

6 MIESIĘCY BEZWZGLĘDNEGO

24 sierpnia w **Sadownem** policjanci drogówki zatrzymali do kontroli 39-letniego mieszkańca powiatu węgrowskiego. Mężczyzna jechał motocyklem z prędkością 76 km/h w miejscu, gdzie obowiązywało ograniczenie do 50 km/h. Policjanci ustalili, że mężczyzna ma już aktywne dwa zakazy prowadzenia pojazdów. Kontrola wykazała również nieprawidłowości w stanie technicznym motocykla. 39-latek został zatrzymany w trybie przyspieszonym i stanął przed sądem. Sąd wymierzył mu karę 6 miesięcy bezwzględnego pozbawienia wolności oraz dożywotni zakaz prowadzenia pojazdów mechanicznych.

KUMULACJA

25 sierpnia w **Ostrówku** (gm. **Łochów**) 15-letni kierujący skuterem marki Romet, jadąc po drodze publicznej, stracił panowanie nad pojazdem i przewrócił się na jezdnię. Nieletni kierujący nie miał uprawnień do kierowania, nie założył kasku i jechał skuterem, będąc nietrzeźwym. Na dodatek na skuterze znajdowały się tablice rejestracyjne nieprzypisane do tego pojazdu. Nastolatek odniósł obrażenia i został zabrany do szpitala.

SARNA POD KRYPAMI

27 sierpnia w **Węgrowie** 18-letnia kierująca pojazdem marki Ford, jadąc w kierunku Kryp, zderzyła się z sarną, która wybiegła na jezdnię. Kierująca nie doznała obrażeń.

PODCZAS WYPRZEDZANIA

27 sierpnia we **Wrotnowie** (gm. **Miedzna**) doszło do zderzenia podczas wyprzedzania. Kierowca Renaulta nie upewnił się co do możliwości wykonania manewru i uderzył w bok wyprzedzającej go Toyoty. Nikt nie doznał obrażeń.

PIES WYBIEGŁ

28 sierpnia w **Łochowie** 23-letni mieszkaniec powiatu węgrowskiego, kierując Toyotą, zderzył się z psem, który wbiegł na drogę. Pojazd został uszkodzony, kierujący nie doznał obrażeń. **(DK)**

KRONIKA STRAŻACKA

ZWARCIE W BIURZE

24 sierpnia trzy zastępy JRG wyjechały do pożaru urządzeń elektrycznych w budynku w **Węgrowie**. Na miejscu okazało się, że w biurze rachunkowym na pierwszym piętrze doszło do zwarcia baterii UPS i komputera. Pomieszczenia na piętrze były zadymione, pracownicy opuścili biuro. Strażacy zabezpieczyli miejsce zdarzenia, odłączyli UPS z gniazda elektrycznego i wynieśli urządzenie na zewnątrz. Następnie budynek przewietrzono, a piętro sprawdzono miernikiem wielogazowym. Substancji szkodliwych nie stwierdzono. W akcji brało udział 8 ratowników. **(DK)**

O powiecie węgrowskim czytaj na str. 2

BIURA OGŁOSZEŃ
WOK, ul. Mickiewicza 4a,
tel. 25 792 00 59
SONEX AGD RTV,
ul. Rynek Mariacki 1, tel. 25 792 25 84
AVANS, ŁOCHÓW, ul. 1 Maja 7,
tel. 25 675 14 12

Miedzeńska trylogia

„Szczęśliwy naród, który ma poetę. I w trudach swoich nie kroczy w milczeniu" – pisał Czesław Miłosz. Szczęśliwa gmina, która – jak Miedzna – ma swojego kronikarza.

Gdy kilka lat temu **Ryszard Dominik Karwowski** opublikował książkę „Miedzna i okolice wczoraj i dziś", wydawało się, że, zgodnie z tytułem, zawarł w niej wszystko – zarówno przeszłość, jak i teraźniejszość okolicy. Jednak po pierwszym tomie autor wydał drugi, a potem trzeci. Tematów nie zabrakło. Miedzna ma więc teraz swoją trylogię.

Trzy albumy formatu A4 liczą w sumie niemal tysiąc stron. Zamieszczono w nich kilka tysięcy fotografii, zarówno historycznych, jak i współczesnych. A ponieważ czas płynie szybko, współczesne zdjęcia pokryła patyna czasu i stały się... historycznymi.

Ryszard Dominik Karwowski w swoim domu w Miedznie fot. DK

ZNALEZIONE, OPOWIEDZIANE

W słowie wstępnym do pierwszego tomu Ryszard Dominik Karwowski wyznał, że jednym z impulsów do powstania albumu było 100-lecie odzyskania przez Polskę niepodległości. Zamiary, które towarzyszyły mu przy pisaniu, oraz zawartość publikacji streścił na ostatniej stronie okładki: „To wiadomości znalezione w dokumentach archiwalnych. To historie opowiedziane przez mieszkańców tych okolic oraz stare zdjęcia (...). Oddając tę książkę w ręce Czytelników, gorąco zachęcam do rozmów i wspomnień w gronie rodzin, znajomych i przyjaciół. Zwłaszcza do rozmowy ze starszymi ludźmi, którzy jeszcze są z nami i którzy przeżyli ciekawe, choć nie zawsze przyjemne, chwile w swoim życiu. Tak naprawdę to ostatnia szansa zdobycia opisu ciekawych wspomnień z przeszłości. Rozmawiajcie z dziadkami, sąsiadami, ciotkami i stryjkami. Zapisujcie te wydarzenia, byście za kilka lat nie żałowali, że zaprzepaściliście taką szansę".

GDY BRAKOWAŁO NA ZESZYT I BUTY

Przedmowę do drugiego tomu „Miedzny i okolic" napisał ksiądz **Sebastian Karwowski**, syn autora: – Trzymając w ręku tę książkę mam przed oczami całe jego życie i w ogóle życie moich Rodziców. Znam je na pamięć i chciałoby się, by na ten temat również powstała jakaś książka. Będę Tatę do tego namawiał – pisał. – Nie miał łatwego dzieciństwa, jak większość w tamtym czasie, zaraz po II wojnie światowej. Wszędzie panowała bieda. Opowieści o tym, że wiele razy szedł głodny do szkoły, że nie miał pieniędzy na zeszyt, nie miał butów, wydają się teraz nie do wyobrażenia. Tym bardziej mam wielki szacunek do tego, czego dokonał w swoim życiu. Moje pokolenie, a już na pewno dzisiejsza młodzież, ma o wiele łatwiej. Życie mojego Taty, i w ogóle życie moich Rodziców, przypomina mi trochę serial „Daleko od szosy". Leszek, bohater tego serialu, zawsze patrzył gdzieś w dal, zawsze do czegoś dążył, miał marzenia i nigdy się nie poddawał, mimo że ciągle napotykał na swojej drodze jakieś przeszkody. Tak samo było i nadal jest z moim Ojcem. On nigdy nie posiedzi. Musi wciąż coś robić. Zawsze stawia sobie jakieś cele i robi wszystko, by je realizować. Siedzenie przed telewizorem to dla niego największa kara. Owocem tych jego marzeń, tej jego determinacji, jest ta właśnie książka.

W RYTMIE HISTORII

Praca nad drugim tomem książki „Miedzna i okolice" wypadła w czasie pandemii. Zbiegło się to z 100. rocznicą zwycięskiej bitwy warszawskiej, nazwanej Cudem nad Wisłą. Zanim ukazał się tom trzeci, w Miedznie obchodzono bardzo ważne wydarzenie – 500. rocznicę uzyskania przez miejscowość praw miejskich.

Trzeci tom publikacji rozpoczyna relacja z tych jubileuszowych uroczystości, której towarzyszy obfity materiał ilustracyjny. Miedzna stała się miastem na mocy przywileju nadanego przez króla Zygmunta Starego. Stało się to w 1522 roku (a więc ćwierć wieku wcześniej, niż nadano prawa miejskie Siedlcom). Jubileusz 500-lecia świętowano w lipcu 2022 r. – Z tej okazji wykonana została pamiątkowa tablica umieszczona na budynku Urzędu Gminy w Miedznie. Wydarzenie to zauważył i ciekawie opisał autor. Wspomnienia jubileuszu będą ciekawą lekcją historii dla przyszłych pokoleń – napisał wójt **Tadeusz Tomasz Okulus**.

Wójt docenił również wysiłek autora: – Serdecznie dziękuję Panu Ryszardowi Dominikowi Karwowskiemu za trud związany ze zbieraniem materiałów źródłowych do napisania tak bogatej w treści i ciekawej książki. Odnajdujemy w niej opisy działalności naszych dziadków, babć, ojców, matek, naszych bliskich, którzy żyli w tym środowisku i poświęcali swój czas na działalność społeczną (...).

Większość trzeciego tomu wypełniła bogata historia organizacji, działających na terenie gminy: sześciu kół gospodyń wiejskich, jedenastu ochotniczych straży pożarnych oraz Stowarzyszenia „Skarbiec", które co roku zaprasza na Ucztę Pierogową. Organizowany od kilkunastu lat piknik zdobył już renomę i stał się jedną z ważniejszych imprez na mapie regionu.

ALE UDAŁO SIĘ...

– Zastanawiam się, dlaczego akurat mnie przypadło podjęcie się trudu spisania historii naszej małej ojczyzny. Nie jestem przecież ekspertem w tej dziedzinie. Wydawałoby się, że ktoś inny powinien podjąć się tego zadania. Dlaczego akurat historia Miedzny i okolic tak mnie zafascynowała? – pyta Ryszard Dominik Karwowski w drugim tomie publikacji. – Od najmłodszych lat lubiłem słuchać starszych ludzi, którzy opowiadali o czasach wojny, o swojej pracy, o zamiłowaniach, o trudach życia w okresie międzywojennym i w latach komunizmu. Chociaż o tych ostatnich to i ja mógłbym dużo opowiedzieć. Potem tymi historiami dzieliłem się z moimi synami. Aż w końcu wpadła mi myśl, by to wszystko spisać. Mało kto w to wierzył. Czasem ludzie uśmiechali się z niedowierzaniem, że mam zamiar napisać książkę. Ale udało się...

Ryszard Dominik Karwowski nie jest historykiem. W szkole zawodowej w Ursusie zdobył zawód tokarza i przez kilka lat pracował w tamtejszych zakładach. Technikum ukończył w Wyszkowie, a tytuł magistra inżyniera uzyskał w Akademii Rolniczo-Technicznej w Olsztynie. Pracował w różnych miejscach, m.in. w Węgrowie i jako nauczyciel w szkole rolniczej w Miedznie. Historię Miedzny i okolic zaczął spisywać już na emeryturze.

BLISKA HISTORIA

Historia regionalna jest teraz modna. Historię metropolii opisano już wiele razy. W latach 60. i 70. ubiegłego wieku powstały pierwsze monografie większych miast – Siedlec, Łukowa, Łosic. W powiecie węgrowskim, nie licząc wspaniałej monografii Węgrowa, pionierską pracą dotyczącą gminy były wydane w 2007 r. „Dzieje Korytnicy i ziemi korytnickiej" Arkadiusza Kołodziejczyka.

Magister historii zdobył zawodowy warsztat, umie korzystać ze źródeł i profesjonalnie je weryfikować. Tyle że siedząc w archiwach, nie wszędzie trafi, nie wszystko usłyszy. Miłośnik okolicy, zwłaszcza tubylec, wie o miejscach, zna ludzi i lokalne opowieści, których nigdy nie pozna historyk przyjezdny. Nawet jeśli w okolicy spędzi rok czy dwa lata.

Miedzeńska trylogia Ryszarda Dominika Karwowskiego nie jest w zasadzie książką historyczną. Raczej czymś na kształt kroniki. Niekiedy ma formę gawędy albo wspomnień, które snuje się, przeglądając rodzinne albumy. Jak pisałem przy okazji wydania pierwszego tomu, pod względem formalnym miedzeńska trylogia przypomina staropolską szlachecką sylwę (od łacińskiego „silva rerum" – „las rzeczy"), obejmującą niejednorodne formalnie teksty, niekiedy zapisywane na gorąco, o różnorodnej tematyce.

Od Trylogii Sienkiewiczowskiej trylogia miedzeńska różni się także tym, że książek Ryszarda Dominika Karwowskiego nie sposób czytać od deski do deski. Nie ma zresztą takiej potrzeby. Trzy starannie wydane albumy ładnie prezentują się na półce. Można je od czasu do czasu wyciągnąć, przekartkować, obejrzeć stare zdjęcia, przeczytać kilka stroniczek i... odłożyć. A przy okazji zauważyć, jak czarno-białe, staranne fotografie (dawniej nie fotografowało się byle czego) zmieniają się w kolorowo-reporterskie i jak na reprodukcjach dokumentów rękopisy ustępują miejsca pismu maszynowemu, te zaś komputerowym wydrukom.

„Co jest wymówione, wzmacnia się. Co nie jest wymówione, zmierza do nieistnienia" – pisze **Czesław Miłosz**. To, co nie tylko wymówione, lecz również zapisane – istnieje tym mocniej.

Pracowicie spisane tomy „Miedzny i okolic" Ryszarda Dominika Karwowskiego to kapitał, który z każdą upływającą dekadą będzie nabierał wartości.

DARIUSZ KUZIAK

Skolim, Iness i Dr Swag

W niedzielę **6 września** Korytnica zaprasza na Dożynki Gminno-Parafialne. Uroczystości rozpoczną się o godzinie 11 od mszy w kościele pw. Świętego Wawrzyńca Męczennika w Korytnicy. Godzinę później z kościoła wyruszy dożynkowy korowód. O godz. 12.15 zaplanowano powitanie gości oraz okolicznościowe przemówienia.

Część artystyczna tegorocznych dożynek w Korytnicy rozpocznie się o godz. 13 od występów kół gospodyń wiejskich z terenu gminy Korytnica. Po prezentacji lokalnych tradycji przygotowano - o godz. 14 - animacje dla dzieci.

Oczekiwanym punktem dożynek będzie z pewnością koncert Skolima. Artysta pojawi się na scenie w Korytnicy o godz. 15. Już o godz. 16 zapowiadany jest bowiem koncert Iness.

O godzinie 17 na scenę w Korytnicy powrócą lokalni artyści, natomiast wieczorem, o godz. 19 wystąpi Dr Swag. Od godz. 20 rozpocznie się taneczna zabawa z DJ-em. Zakończenie dożynek zaplanowano na godz. 22. **(DK)**

eprasa.pl 1773f5098f

ODESZLI...

USC w Garwolinie

osoby, których akty zgonu zostały sporządzone od 24 do 28 sierpnia

Włodzimierz Sergiusz Kalinowski, 72 lata
Mieczysław Gąska, 80 lat
Andrzej Jałocha, 60 lat
Jan Winek, 91 lat
Elżbieta Jolanta Brzostowska, 58 lat
Danuta Konatowska, 71 lat
Marek Sujka, 75 lat
Waldemar Piotr Tomaszek, 69 lat
Grażyna Tomaszewska, 71 lat
Piotr Sołtys, 39 lat
Mirosław Adam Golak, 70 lat
Roman Jan Kowalczyk, 78 lat
Józef Piotr Lukierski, 81 lat
Albin Lechniak, 75 lat
Andrzej Bernaciak, 64 lata
Stanisław Barbarczyk, 63 lata
Bogumiła Elżbieta Warowna, 71 lat

USC w Łosicach

osoby, których akty zgonu zostały sporządzone od 24 do 28 sierpnia

Marian Jakubiak, 68 lat
Henryk Gregorczuk, 66 lat
Eugenia Lewandowska, 86 lat
Rafał Popławski, 42 lata

Łuków

osoby z powiatu łukowskiego zmarłe od 24 do 27 sierpnia

Stanisław Fornal, 84 lata
Helena Dołęga, 91 lat

USC w Siedlcach

osoby, których akty zgonu zostały sporządzone od 21 do 27 sierpnia

Grzegorz Jaworski, 55 lat
Kamilla Kosyl, 86 lat
Yurii Melnychuk, 62 lata
Roman Zawadzki, 63 lata
Włodzimierz Drabarek, 64 lata
Teresa Stępnik, 93 lata
Stanisława Jastrzębska, 84 lata
Zbigniew Sekuła, 92 lata
Jan Magdziak, 66 lat
Tadeusz Kazimierczuk, 81 lat
Cecylia Harbaszewska, 88 lat
Edmund Replin, 81 lat
Joanna Pazoła, 86 lat
Jerzy Wereda, 78 lat
Andrzej Gruszka, 74 lata
Jarosław Mędza, 55 lat
Jan Szumiec, 83 lata
Konrad Myrcha, 38 lat
Eugeniusz Biernacki, 84 lata
Jan Wierzbicki, 66 lat
Mieczysław Łukasiuk, 91 lat
Janusz Strzałkowski, 82 lata
Henryk Dziedzic, 81 lat
Wiesława Marciszewska, 72 lata
Artur Chudzik, 43 lata
Stanisław Gąsiorek, 82 lata

USC w Sokołowie Podlaskim

osoby, których akty zgonu zostały sporządzone od 14 do 20 sierpnia

Julianna Góral, 88 lat
Czesława Kapusta, 88 lat
Elżbieta Kosieradzka, 70 lat
Roman Kucharczyk, 64 lata
Sławomir Wrzosek, 54 lata

Nauczyciele ruszyli do sądu

Ostatnie dni przed rozpoczęciem roku szkolnego niektórzy nauczyciele rozpoczynali jeszcze przed świtem.

A to za sprawą zaświadczeń z Krajowego Rejestru Karnego, których potrzebowali, aby móc rozpocząć lub kontynuować pracę w szkołach.

Kolejki przed Sądem Okręgowym w Siedlcach ustawiały się już od wczesnych godzin porannych. W środę, 26 sierpnia, około godziny 6.30, w kolejce było już około 25 osób. Jak wynika z relacji osób oczekujących, pierwsza osoba pojawiła się przed sądem już około godziny 5.30.

Zaświadczenie o niekaralności jest wymagane przy zatrudnianiu osób, które mają pracować z dziećmi. Obowiązek weryfikacji wynika m.in. z przepisów tzw. ustawy Kamilka, których celem jest zwiększenie ochrony małoletnich.

Dla wielu nauczycieli oznaczało to konieczność załatwienia dokumentu przed podpisaniem nowej umowy. Zaświadczenie wydawane w tradycyjnej formie kosztuje 30 zł.

W siedleckim sądzie Punkt Informacyjny KRK działa od godz. 8.00, a zainteresowanie było tak duże, że część osób przychodziła na długo przed otwarciem. **MP**

fot. Czytelnik

Sprzedawał podręczniki
Stracił ponad 4,7 tys. zł

26 sierpnia 49-letni mieszkaniec Siedlec wystawił w internecie ogłoszenie o sprzedaży używanych podręczników szkolnych. Za pośrednictwem portalu społecznościowego skontaktowała się z nim osoba zainteresowana zakupem książek. Zamiast otrzymać zapłatę, mężczyzna stracił 4760,56 zł.

Podczas rozmowy 49-latek był przekonany, że finalizuje sprzedaż. Zalogował się do aplikacji bankowej i w nieustalony dotychczas sposób autoryzował dwie transakcje: na 1899,99 zł oraz 2860,57 zł. Pieniądze zostały pobrane z jego rachunku. Mężczyzna zgłosił sprawę siedleckim policjantom, którzy ustalają sprawcę i dokładny przebieg oszustwa.

– Do otrzymania pieniędzy od kupującego nie jest wymagane logowanie się do bankowości elektronicznej za pośrednictwem przesłanego linku ani podawanie danych karty, loginu, hasła czy kodów autoryzacyjnych. Nie zatwierdzajmy również operacji, których sami nie zleciliśmy – przestrzega podkom. **Barbara Jastrzębska** z Komendy Miejskiej Policji w Siedlcach.

Oszuści podszywający się pod kupujących często przesyłają fałszywe linki i przekonują sprzedającego, że wykonanie wskazanych czynności jest konieczne do otrzymania pieniędzy lub nadania przesyłki. Jeśli pojawi się podejrzenie oszustwa, należy jak najszybciej skontaktować się z bankiem, zablokować dostęp do rachunku lub kartę i zgłosić sprawę policji. **(ak)**

KINO KOBIET w Heliosie

Kino Kobiet to zawsze ciekawy film specjalnie dobrany do żeńskiej widowni, poprzedzony licznymi atrakcjami organizowanymi tuż przed seansem na sali kinowej.

Fantastyczna, luźna atmosfera seansu ma już swoje stałe fanki! Nie ma takiej drugiej imprezy, która byłaby skupiona wyłącznie na kobietach! Z myślą o Was, Drogie Panie dobieramy film wieczoru oraz atrakcje przed seansem filmowym.

Drogie Panie, **9 września** zapraszamy na pokaz z filmem **„Totalna Magia 2"**. Wielopokoleniowa rodzina czarownic, skazana na wieki na brak miłości, próbuje złamać klątwę, stawiając czoła mrocznym sekretom i poświęcając się dla siebie nawzajem. Na ekranie niesamowita Sandra Bullock oraz Nicole Kidman!

MOTYW WIECZORU

9 września zapraszamy w stylizacjach wróżek!

ATRAKCJE WIECZORU

Chcesz poznać najnowsze trendy w modzie, nowinki kosmetyczne, chcesz zadbać o swoje zdrowie? Ten seans jest dla Ciebie! Gwarantujemy niezapomniane emocje w babskim towarzystwie! Do zobaczenia!

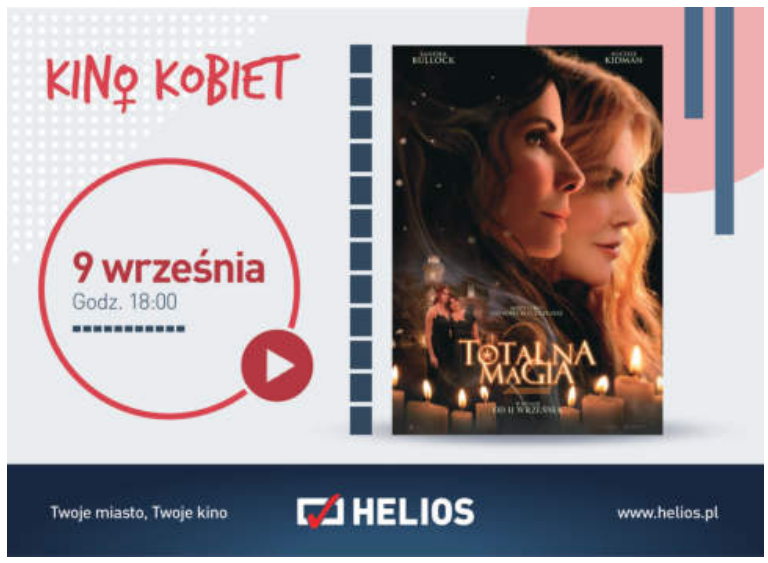

CO W KINACH

08-110 Siedlce, ul. Wiszniewskiego 4
tel. 025 640 77 66
www.novekino.pl

REPERTUAR 4-10.09.2026r.

WYDARZENIA SPECJALNE		GODZINA I DATA SEANSU						
TYTUŁ FILMU	CZAS TRWANIA	piątek	sobota	niedziela	poniedziałek	wtorek	środa	czwartek
ANDRÉ RIEU W KINIE „NIECH ŻYJE MAASTRICHT!" NAJNOWSZY LETNI KONCERT KRÓLA WALCA!	185			16:00				
100 DNI: MISJA ZEUS - POKAZ PRZEDPREMIEROWY Z TRANSMISJĄ Z PREMIERY FILMU W ENERGYLANDII	110							18:30
PREMIERY		GODZINA I DATA SEANSU						
TYTUŁ FILMU	CZAS TRWANIA	piątek	sobota	niedziela	poniedziałek	wtorek	środa	czwartek
ANDRÉ RIEU W KINIE „NIECH ŻYJE MAASTRICHT!" NAJNOWSZY LETNI KONCERT KRÓLA WALCA!	185			16:00				
AUTA - DUBBING	117	16:00	16:00	15:30	16:00	16:00	16:00	16:00
NIE PATRZ W DÓŁ 2 - NAPISY	98	18:30 20:15	18:30 20:15	18:30 20:15	18:30 20:15	18:30 20:15	18:30 20:15	18:15 20:00
SPA WEEKEND - NAPISY	97	17:45 19:45	17:45 19:45	17:45 19:45	17:45 19:45	17:45 19:45	17:45 19:45	17:45 19:45
POZOSTAŁE FILMY		GODZINA I DATA SEANSU						
TYTUŁ FILMU	CZAS TRWANIA	piątek	sobota	niedziela	poniedziałek	wtorek	środa	czwartek
PUCIO KOCHA ZWIERZAKI	45	13:00	11:10 13:00	11:10 13:00	13:00	13:00	13:00	13:00
KSIĘGA PUSTYNI - DUBBING	92		12:15	12:15				
TOY STORY 5 DUBBING	102	14:00	14:00	14:00	14:00	14:00	14:00	14:00
MINIONKI I STRASZYDŁA- DUBBING	85	14:15	11:15 14:15	11:15 14:15	14:15	14:15	14:15	14:15
PSI PATROL I DINOZAURY- DUBBING	89	13:45 15:45	11:45 13:45 15:45	11:45 13:45	13:45 15:45	13:45 15:45	13:45 15:45	13:45 15:45
SPIDER-MAN: CAŁKIEM NOWY DZIEŃ - DUBBING	145	15:45	15:45	15:45	15:45	15:45	15:45	15:45
SPIDER-MAN: CAŁKIEM NOWY DZIEŃ - 3D DUBBING	145	13:00	13:00	13:00	13:00	13:00	13:00	13:00
ODZYSKANY	90	18:15	18:15	16:15	18:15	18:15	18:15	18:15
ODYSEJA - NAPISY	172	20:00	20:00	20:00	20:00	20:00	20:00	
BUNTOWNIK - NAPISY	95	18:15	18:15	18:15	18:15	18:15	18:15	
GWIAZDOZBIÓR PSA - NAPISY	118	20:15	20:15	20:15	20:15	20:15	20:15	20:15

KASA KINA CZYNNA 30 MINUT PRZED PIERWSZYM SEANSEM

JK

eprasa.pl 1773f5098f

tygodnik SIEDLECKI

REKLAMA

2 - 8 września 2026 r. NR 35

OLGROS www.olgros.pl

OLEJ NAPĘDOWY
OLEJ OPAŁOWY
z dostawą do KLIENTA

SPRZEDAŻ PALIW I ZBIORNIKÓW
609 980 480 • 609 737 600

BUDEXPOL S.J. rok założenia 1992
506-20-20-50
25-632-96-37
Iganie Stare ul. Topolowa 4 - na tyłach stacji ORLEN

PROMOCYJNE RABATY:

do 30 sierpnia 2026r.

40% na okna
avante® okna

Sprzedajemy okna, drzwi, bramy spełniające wymagania dotacji Czyste Powietrze

www.budexpol.siedlce.pl

DAR-PLAST
OKNA i DRZWI
żaluzje, rolety, verticale, parapety, bramy
Siedlce, ul. Warszawska 55,
Węgrów, ul. Przemysłowa 1,
Żelków-Kolonia, ul. Porzeczkowa 1,
tel. 608 650 892

Gdzie nadać ogłoszenie do „TS"?

- **Siedlce**
  Biuro Ogłoszeń „TS", ul. Armii Krajowej 11, tel. 25 633 05 05
  SONEX AGD RTV, ul. 3 Maja 53, tel. 25 633 36 78
- **Łosice**
  ŁDK, ul. Piłsudskiego 4, tel. 83 357 34 23, 357 33 25
- **Mrozy,** Kiosk „Mrozer", ul. Armii Krajowej 6
- **Węgrów**
  SONEX AGD RTV, ul. Rynek Mariacki 1, tel. 25 792 25 84
- **Łochów,** PHU Migael, ul. 1 Maja 7
- **Biała Podlaska**
  ul. Warszawska 15, tel. 83 344 75 57
- **Ostrów Mazowiecka**
  pl. ks. Anny Mazowieckiej 6, tel. 29 642 80 34
  e-mail: reklama@w-ostrowi.pl

Nadaj ogłoszenie

HURTOWNIA TANK-OL
- oleje i smary
- filtry i tłumiki
- łożyska i uszczelniacze
- części do koparek i ładowarek
- stacja paliw - najniższe ceny
- oleje do ciągników i maszyn rolniczych

ZARABIANIE PRZEWODÓW HYDRAULICZNYCH

Siedlce ul. Brzeska 102F tel. 25 633 02 82
czynne 6-00-21.00
www.tank-ol.pl

ŻWIR BETON
BET-TRANS LEWCZUK
WYROBY BETONOWE
- roboty ziemne
- żwiry i piaski płukane
- ziemia ogrodowa
- rozbiórki, wywóz

Siedlce, ul. Brzeska 102J, tel. 644 03 61, kom. 600 665 050, 602 464 326

www.Leren.pl
biuro@leren.pl
tel. 880 323 879
Domanice k. Siedlec

Profesjonalne ocieplanie budynków pianką poliuretanową

Masz starą wełnę na poddaszu? My ją zastąpimy pianą

Podnoszenie podłogi
Podnosimy zapadnięte podłogi posadzki hale
podnoszenie podłogi

P.H.U. węgl bud
MATERIAŁY BUDOWLANE – WĘGIEL

Semmelrock
kostka brukowa,
– żwir
– piach
– ziemia ogrodowa
YTONG
SOLBET
CEMEX
Transport z rozładunkiem
www.weglobud-siedlce.pl

Osiedle „Przy Lesie"
Siedlce ul. Poziomkowa
zadzwoń na:
604-089-384
602-675-396
INWESTOR:
P.H.U. węgl bud
www.weglobud-siedlce.pl

SIEDLCE, ul. Poniatowskiego 81
tel. 25 644 08 63

SPRZEDAŻ PALIW
tel. +48 600 057 882, 602 561 678
KARES PALIWA
Węgrów, ul. Gajowa 14, e-mail: info@kares-paliwa.pl

ŻAR
SIEDLCE
ul. Sokołowska 159A
tel. 25 644 29 12
e-mail: biuro@petrozar.pl
paliwa hurt-detal
fotowoltaika
karty flotowe
zbiorniki
kom. 600 200 190

WYCIĄG Z OGŁOSZENIA STAROSTY SIEDLECKIEGO O PIERWSZYM PRZETARGU USTNYM NIEOGRANICZONYM

na sprzedaż prawa własności nieruchomości zabudowanej, stanowiącej własność Skarbu Państwa, położonej w obrębie Nowe Iganie, gmina Siedlce, oznaczonej w ewidencji gruntów i budynków jako działka nr 463/3 o powierzchni 0,1522 ha, dla której prowadzona jest księga wieczysta SI1S/00068721/4.

Otwarcie przetargu ustnego nieograniczonego nastąpi w dniu 21 października 2026 r. o godzinie 10^{00} w sali 107 - sala konferencyjna Starostwa Powiatowego w Siedlcach ul. Piłsudskiego 40, a w przypadku gdy sala 107 będzie zajęta, w pokoju 103 (gabinet Sekretarza).

Cena wywoławcza przy sprzedaży nieruchomości wynosi **362 996,37 zł** (do ceny sprzedaży doliczony został podatek VAT w wysokości 23%), wadium – 36 300 zł, minimalna wysokość postąpienia – 3 630 zł.

Dodatkowe informacje odnośnie przetargu można uzyskać w siedzibie Starostwa Powiatowego w Siedlcach, ul. Piłsudskiego 40, Wydział Geodezji i Gospodarki Nieruchomościami, pokój 212 i 213, tel. 25 632 45 80 wew. 8.

Ogłoszenie o przetargu oraz regulamin przetargu wywieszone zostały na tablicy ogłoszeń Starostwa Powiatowego w Siedlcach ul. Piłsudskiego 40, 08-110 Siedlce oraz zamieszczone na stronach internetowych www.powiatsiedlecki.pl oraz www.bip.powiatsiedlecki.pl.

STAROSTA
/-/ Karol Tchórzewski

BETONIARNIA SED-BUD CHROMIŃSKI
508 374 750
605 419 891
660 770 703
08-110 Siedlce
ul. Brzeska 116
www.sedbud.siedlce.pl

BETON
ŻWIR
WYROBY BETONOWE

eprasa.pl 1773f5098f

OGŁOSZENIE O PRZETARGU (WYCIĄG)

BURMISTRZ MIASTA WĘGROWA

ogłasza *drugi* przetarg ustny nieograniczony na sprzedaż nieruchomości stanowiącej lokal mieszkalny nr 19 położony w Węgrowie przy ul. Nowej 3

Przedmiotem przetargu jest lokal mieszkalny nr 19, położony w budynku mieszkalnym wielorodzinnym przy ul. Nowej 3 w Węgrowie, o powierzchni użytkowej 52,70 m^2 z jednoczesną sprzedażą udziału 527/10600 części we współwłasności nieruchomości gruntowej, oznaczonej w ewidencji gruntów jako działka nr 5769/12 o pow. 0,0512 ha (zabudowana budynkiem wielorodzinnym), uregulowanej w księdze wieczystej nr SI1W/00046428/3 i udziału 527/26664 części we współwłasności nieruchomości gruntowej, oznaczonej w ewidencji gruntów jako działka nr 5769/3 o pow. 0,1741 ha, uregulowanej w księdze wieczystej nr SI1W/00046430/0 oraz udziały w częściach wspólnych budynku i urządzeń zwany dalej „nieruchomością".
W obowiązującym Miejscowym Planie Zagospodarowania Przestrzennego Strefy Śródmiejskiej Miasta Węgrowa część I, zatwierdzonym Uchwałą Rady Miejskiej Węgrowa Nr XXXI/200/2013 z dnia 27 czerwca 2013 r. (Dz. Urz. Woj. Maz. poz. 11322), tereny te przeznaczone są pod zabudowę mieszkaniową wielorodzinną z dopuszczeniem usług nieuciążliwych oraz realizacji infrastruktury towarzyszącej funkcji podstawowej, takiej jak: place zabaw, miejsca postojowe, infrastruktura techniczna, dojścia i dojazdy oraz mała architektura (oznaczenie na rysunku ww. planu symbolem – 25.MWU).
Cena wywoławcza nieruchomości wynosi: **130 000,00 zł (słownie: sto trzydzieści tysięcy złotych 00/100).** Na podstawie art. 43 ust. 1 pkt 10 ustawy z dnia 11 marca 2004 r o podatku od towarów i usług (Dz. U. z 2025 r. poz. 775 z późn. zm.) sprzedaż lokalu zwolniona jest z opłaty podatku VAT.
Warunkiem przystąpienia do przetargu jest wniesienie w pieniądzu (PLN) wadium w wysokości: **13 000,00 zł (słownie: trzynaście tysięcy złotych 00/100)** na rachunek Urzędu Miejskiego w Węgrowie, w PKO BP O/Węgrów **Nr 61 1020 4476 0000 8702 0365 0132** w terminie do dnia **1 października 2026 r.** oraz podanie w tytule ***„Wadium na przetarg ustny nieograniczony lokal mieszkalny nr 19 przy ul. Nowej 3"*** – (za datę wniesienia wadium uważa się datę jego wpływu na konto Urzędu).
Przetarg odbędzie się w dniu **6 października 2026 r. o godz. 12^{00}** w siedzibie Urzędu Miejskiego w Węgrowie, Rynek Mariacki 16, piętro I, pokój nr 8 (sala konferencyjna).
Szczegółowe informacje o przedmiocie przetargu można uzyskać w Wydziale Gospodarki Przestrzennej i Nieruchomości Urzędu Miejskiego w Węgrowie, ul. Wyszyńskiego 1, piętro I, pokój nr 5 i 6 lub pod nr tel. 25 308 11 90 w. 208 lub 206 i na stronie internetowej: https://bip.wegrow.com.pl/artykuly/345/ogloszenia-sprzedazy
Ogłoszenie niniejsze podlega publikacji na okres co najmniej 30 dni przed wyznaczonym terminem przetargu poprzez wywieszenie na tablicy ogłoszeń w siedzibie Urzędu Miejskiego w Węgrowie ul. Rynek Mariacki 16, 07-100 Węgrów, na stronie internetowej Urzędu Miejskiego w Węgrowie oraz w Biuletynie Informacji Publicznej. Ponadto wyciąg z ogłoszenia o przetargu zamieszcza się, w prasie o zasięgu obejmującym co najmniej powiat, na terenie którego położona jest zbywana nieruchomość tj. „Tygodnik Siedlecki".

WÓJT GMINY SIEDLCE

Informuje, że **na platformie przetargowej dostępnej pod adresem internetowym: https://gminasiedlce.logintrade.net/** znajduje się ogłoszenie o przetargu prowadzonym w trybie podstawowym bez negocjacji o wartości zamówienia nieprzekraczającej progów unijnych o jakich stanowi art. 3 ustawy z 11 września 2019 r. Prawo zamówień publicznych (t. j. Dz. U. z 2026 r. poz. 793 ze zm.)

pn. Budowa garażu dla OSP Błogoszcz w ramach zadania „Opracowanie projektu i budowa budynku garażowego jednostanowiskowego dla OSP Błogoszcz (WPF 2025-2026)".

Oferty należy składać **za pośrednictwem platformy przetargowej dostępnej pod adresem internetowym: https://gminasiedlce.logintrade.net/** w terminie do dnia **08.09.2026 r. do godziny 11^{00}. Otwarcie ofert nastąpi w dniu 08.09.2026 r. o godzinie 12^{00}** za pośrednictwem platformy przetargowej poprzez odszyfrowanie ofert przez Zamawiającego.

WÓJT GMINY SIEDLCE
HENRYK BRODOWSKI

458-1p

RENTY / EMERYTURY
Odzyskujemy renty rodzinne, renty z tytułu niezdolności do pracy, emerytury, zaległe wynagrodzenia.
MOŻEMY CI POMÓC:
ul. Kazimierzowska 122
Siedlce
(naprzeciwko sądu)
ZADZWOŃ: 25 740 99 97 Dyskrecja GWARANTOWANA!
JK

BURMISTRZ MIASTA SULEJÓWEK

ogłasza, że na tablicy ogłoszeń w siedzibie Urzędu Miasta Sulejówek przy ul. Dworcowej 55 oraz w internecie na stronie www.bip.sulejowek.pl został wywieszony wykaz nr 4/2026 o przeznaczeniu do wynajęcia, na rzecz właścicieli istniejących tam 10 garaży, na okres 3 lat w trybie bezprzetargowym części (0,0181 ha) działki nr 59/30 w obrębie nr 8, położonej przy ul. Głowackiego w Sulejówku.
Informacji odnośnie wykazu udziela Referat Planowania Przestrzennego i Gospodarki Nieruchomościami, ul. Reymonta 43 (wejście od ul. Gdańskiej), telefon 22 760 62 45, pok. 105, 106.

PREZYDENT MIASTA SIEDLCE
Skwer Niepodległości 2, SIEDLCE
PB-RUB.6740.95.2026

OBWIESZCZENIE PREZYDENTA MIASTA SIEDLCE

o wydaniu decyzji o zezwoleniu na realizację inwestycji drogowej

Zgodnie z art. 11f ust. 3 i 4 ustawy z dnia 10 kwietnia 2003 roku o szczególnych zasadach przygotowania i realizacji inwestycji w zakresie dróg publicznych (Dz.U.2024.311 t.j.) oraz art. 49 § 1 ustawy z dnia 14 czerwca 1960 r. – Kodeks postępowania administracyjnego (Dz.U.2025.1691 t.j.), zawiadamia się, że na wniosek zarządcy drogi – Prezydenta Miasta Siedlce została wydana w dniu 26.08.2026 r. decyzja Nr 92/2026 o zezwoleniu na realizację inwestycji drogowej pod nazwą ***„Rozbudowa ulicy Strzalińskiej z przebudową zatoki autobusowej w ramach projektu pn.: „Zrównoważona mobilność miejska na terenie Miejskiego Obszaru Funkcjonalnego Miasta Siedlce"***

Teren inwestycji obejmuje działki o nr geod.:

Działka należąca do m. Siedlce niepodlegająca podziałowi:
obręb 16: działka nr 15/4,
Działka należąca do miasta Siedlce niepodlegająca podziałowi do przejęcia w całości pod pas drogowy:
obręb 161: działka nr 1/3

Działka nienależąca do miasta Siedlce podlegająca podziałowi do wywłaszczenia pod pas drogowy: (w nawiasach nr działek po podziale - **tłustym drukiem** numery działek przeznaczone do przejęcia pod inwestycję):
obręb 161: działka nr 1/4 (**1/17** i 1/18),

Decyzja o zezwoleniu na realizację inwestycji drogowej stanowi podstawę do dokonania wpisów w księdze wieczystej i w katastrze nieruchomości – art. 12 ust. 3 ustawy z dnia 10 kwietnia 2003 r. o szczególnych zasadach przygotowania i realizacji inwestycji w zakresie dróg publicznych.
Jednocześnie informuje się, że w przypadku, w którym dotychczasowy właściciel lub użytkownik wieczysty nieruchomości objętej decyzją o zezwoleniu na realizację inwestycji drogowej odpowiednio wyda tę nieruchomość lub wyda nieruchomość i opróżni lokal oraz inne pomieszczenia niezwłocznie, lecz nie później niż w terminie 30 dni od dnia w którym decyzja ta stała się ostateczna – wysokość odszkodowania powiększa się o kwotę równą 5 % wartości nieruchomości lub wartości prawa użytkowania wieczystego.
Od decyzji niniejszej służy stronom odwołanie do Wojewody Mazowieckiego, za pośrednictwem Prezydenta Miasta Siedlce, w terminie 14 dni od dnia jej doręczenia.
W trakcie biegu terminu do wniesienia odwołania strona może zrzec się prawa do wniesienia odwołania wobec organu administracji publicznej, który wydał decyzję. Z dniem doręczenia organowi administracji publicznej oświadczenia o zrzeczeniu się prawa do wniesienia odwołania przez ostatnią ze stron postępowania, decyzja staje się ostateczna i prawomocna.
Z treścią przedmiotowej decyzji strony mogą zapoznać się w Referacie Urbanistyki i Budownictwa Urzędu Miasta Siedlce, po uprzednim umówieniu się telefonicznym (tel. 25 794 37 66), od poniedziałku do piątku w godzinach 7^{45} – 15^{45}.
Zgodnie z art. 49 § 2 ustawy z dnia 14 czerwca 1960 r. – Kodeks postępowania administracyjnego, zawiadomienie uważa się za dokonane po upływie czternastu dni, od dnia, w którym nastąpiło publiczne obwieszczenie, tj. od dnia 02.09.2026 r.

Prezydent Miasta Siedlce
Tomasz Hapunowicz

Wójt Gminy Wierzbno
Wierzbno 90
07-111 Wierzbno
IZP.6721.1.2025

Wierzbno, 27.08.2026 r.

OBWIESZCZENIE WÓJTA GMINY WIERZBNO

o rozpoczęciu konsultacji społecznych projektu planu ogólnego gminy Wierzbno wraz z prognozą oddziaływania na środowisko

Na podstawie art. 13i ust. 3 pkt 8, w związku z art. 8h ust. 1 ustawy z dnia 27 marca 2003 r. o planowaniu i zagospodarowaniu przestrzennym (Dz. U. z 2026 r. poz. 538), art. 54 ust. 2 i 3 ustawy z dnia 3 października 2008 r. o udostępnianiu informacji o środowisku i jego ochronie, udziale społeczeństwa w ochronie środowiska oraz o ocenach oddziaływania na środowisko (Dz. U. z 2026 r., poz. 670) oraz na podstawie uchwały nr VIII/45/2024 Rady Gminy Wierzbno z dnia 26 listopada 2024 r. w sprawie przystąpienia do sporządzenia planu ogólnego Gminy Wierzbno oraz o przystąpieniu do przeprowadzenia strategicznej oceny oddziaływania na środowisko tego dokumentu, obejmującej w szczególności sporządzenie prognozy oddziaływania na środowisko,

zawiadamiam
o rozpoczęciu konsultacji społecznych, dotyczących projektu planu ogólnego gminy Wierzbno, w dniach od 02.09.2026 r. do 02.10.2026 r.

Zainteresowani mogą zapoznać się z niezbędną dokumentacją: osobiście w siedzibie Urzędu Gminy Wierzbno, Wierzbno 90, 07-111 Wierzbno, w godzinach przyjmowania interesantów, w Biuletynie Informacji Publicznej i na stronie internetowej gminy pod adresem: **https://gminawierzbno.pl/bip/prawo-lokalne/zagospodarowanie-przestrzenne/**
oraz **https://gminawierzbno.pl/k/tematyczne/plan-ogolny/**

Konsultacje społeczne prowadzone będą w następujących formach:

- **zbierania uwag na formularzu pisma dotyczącego aktu planowania przestrzennego** w dniach **02.09.2026 r. do 02.10.2026 r.**, dostępnego na stronie internetowej gminy pod adresem: **https://gminawierzbno.pl/bip/prawo-lokalne/zagospodarowanie-przestrzenne/** oraz **https://gminawierzbno.pl/k/tematyczne/plan-ogolny/**
- **spotkania otwartego**, poprzedzonego prezentacją projektu planu ogólnego, które odbędzie się w dniu **11.09.2026 r.** w siedzibie Urzędu Gminy, **o godz. 15:30,**
- **dyżurów projektanta**, które odbędą się w siedzibie Urzędu Gminy, w dniach **11.09.2026 r. od godz. 16:30 do 18:00 i 14.09.2026 r. od godz. 15:30 do 17:00**.

Równocześnie, na podstawie art. 39 ustawy z dnia 3 października 2008 r. o udostępnianiu informacji o środowisku i jego ochronie, udziale społeczeństwa w ochronie środowiska oraz o ocenach oddziaływania na środowisko, zawiadamiam, iż w związku z prowadzonym postępowaniem w sprawie strategicznej oceny oddziaływania na środowisko dla projektu planu ogólnego Gminy Wierzbno, zgodnie z art. 46 pkt 1 ww. ustawy, istnieje możliwość zapoznania się z wykładanym projektem planu ogólnego, opracowaną prognozą oddziaływania na środowisko, stanowiskami innych organów oraz o możliwości składania uwag.

Uwagi składa się na piśmie utrwalonym w postaci papierowej lub elektronicznej, w tym za pomocą środków komunikacji elektronicznej, w szczególności poczty elektronicznej, na **formularzu** w postaci papierowej lub w formie dokumentu elektronicznego. Składający uwagę podaje swoje imię i nazwisko albo nazwę oraz adres zamieszkania albo siedziby oraz adres poczty elektronicznej, o ile taki posiada, a także wskazanie nieruchomości, której uwaga dotyczy wraz z informacją, czy jest właścicielem lub użytkownikiem wieczystym nieruchomości objętej uwagą, oraz może podać dodatkowe dane do kontaktu takie jak adres do korespondencji lub numer telefonu.

Formularz pisma dotyczącego aktu planowania przestrzennego udostępniono w Biuletynie Informacji Publicznej pod adresem: **https://gminawierzbno.pl/bip/prawo-lokalne/zagospodarowanie-przestrzenne/** i na stronie internetowej gminy: **https://gminawierzbno.pl/k/tematyczne/plan-ogolny/**

W przypadku poczty elektronicznej – uwagi należy kierować na adres: **gmina@gminawierzbno.pl**

W przypadku platformy usług administracji publicznej e-PUAP - uwagi należy kierować na adres: EPUAP: /nqnn789a22/skrytka

W przypadku doręczeń elektronicznych – uwagi należy kierować na adres: e-Doręczenia: AE:PL-93897-68246-JTGWR-24

uwagi w formie papierowej należy wnieść: osobiście w Urzędzie Gminy Wierzbno, Wierzbno 90, 07-111 Wierzbno lub drogą pocztową na adres: Urząd Gminy Wierzbno, Wierzbno 90, 07-111 Wierzbno.

Po zakończeniu konsultacji społecznych zostanie opracowany raport podsumowujący przebieg konsultacji, zawierający w szczególności wykaz zgłoszonych uwag wraz z propozycją ich rozpatrzenia i uzasadnieniem oraz protokoły z czynności przeprowadzonych w ramach konsultacji, które zostaną opublikowane na stronie BIP wraz z projektem planu ogólnego z uzasadnieniem oraz prognozą oddziaływania na środowisko.

Organem właściwym do rozpatrzenia uwag jest Wójt Gminy Wierzbno.

Uwagi złożone poza wyznaczonym terminem i niespełniające powyżej wskazanych warunków pozostawione zostaną bez rozpatrzenia.

Przekazane dane osobowe będą przetwarzane zgodnie z informacją zawartą w Biuletynie Informacji Publicznej Gminy Wierzbno, zakładka „RODO"

Wójt Gminy Wierzbno
Emil Wąsowski

Projekt planu ogólnego (dane przestrzenne) można odczytać w przeglądarce danych przestrzennych udostępnionej przez Ministerstwo Rozwoju i Technologii: https://aplikacje.gov.pl/app/gov_xml_validator/
Instrukcja wyświetlania danych planistycznych została opisana na stronie Ministerstwa Rozwoju i Technologii: https://www.gov.pl/web/gov/sprawdzpoprawnosc-danych-przestrzennych-orazmetadanych

eprasa.pl 1773f5098f

Nadaj ogłoszenie

Siedlecka Spółdzielnia Mieszkaniowa w Siedlcach ul. 3 Maja 28

ogłasza przetarg nieograniczony (licytację)

na zbycie zabudowanej nieruchomości gruntowej położonej na osiedlu „Reymonta" przy **ul. 10 Lutego 31** w Siedlcach.

Powierzchnia działki - **0,1876 ha**

Oznaczenie geodezyjne – działka nr **33/18 obręb 46**

Księga wieczysta **SI1S / 00093571 / 1**

Forma własności : prawo użytkowania wieczystego do **12.01.2077r**. wraz z własnością budynku biurowo - użytkowego (pow. użytk. **202,90**m^2.) stanowiącego odrębny od gruntu przedmiot własności.

Dostęp do nieruchomości odbywa się od ulicy 10 Lutego poprzez działkę 33/9 będącą własnością Spółdzielni, na której będzie ustanowiona na rzecz Nabywcy służebność gruntowa.

Obszar objęty jest miejscowym planem zagospodarowania przestrzennego w rejonie ulicy Spokojnej w Siedlcach uchwalonym przez Radę Miasta Siedlce uchwałą nr XXI/261/2016 z dnia 23 czerwca 2016r. (Dz. Urz. Woj. Mazowieckiego rocznik 2020r. poz. 3442 z dnia 16.03.2020r.). Mpzp ustala przeznaczenie zagospodarowania terenu oznaczone symbolem B8U/MN/MW - teren usług i zabudowy mieszkaniowej jednorodzinnej i mieszkaniowej wielorodzinnej.

Nieruchomość jest obciążona umowami najmu oraz służebnościami gruntowymi wykazanymi w dziale III w/w Księgi Wieczystej.

Cena wywoławcza nieruchomości wynosi **1 100 000 zł** netto.

Wadium **w wysokości 110 000 zł** płatne na konto Siedleckiej Spółdzielni Mieszkaniowej w Siedlcach w PKO BP nr 61 1020 4476 0000 8502 0016 8609 najpóźniej do dnia **21 września 2026r.** (data wpływu na konto).

Termin przetargu – **23 września 2026r. godzina 11^{00}** w siedzibie Spółdzielni (sala nr 212, II piętro).

Nieruchomość można oglądać codziennie w godz. 10^{00}-14^{00}

Nabycie nieruchomości przez cudzoziemców może nastąpić w przypadku zezwolenia Ministra Spraw Wewnętrznych, jeżeli wymagają tego przepisy ustawy z dnia 24 marca 1920r o nabywaniu nieruchomości przez cudzoziemców (Dz.U. z 2016r. poz. 1061). Nabywca zobowiązany jest do ustalenia we własnym zakresie, czy nabycie nieruchomości będącej przedmiotem przetargu wymaga takiego zezwolenia. Dowód wniesienia wadium uczestnik przetargu zobowiązany jest przedłożyć komisji przetargowej przed otwarciem przetargu.

Przed otwarciem przetargu jego uczestnik winien przedłożyć komisji przetargowej dowód tożsamości.

W przypadku , gdy uczestnikiem przetargu jest osoba prawna , osoba upoważniona do reprezentowania uczestnika powinna przedłożyć do wglądu aktualny wypis z Krajowego Rejestru Sądowego . Jeżeli uczestnik jest reprezentowany przez pełnomocnika, konieczne jest przedłożenie oryginału pełnomocnictwa.

Siedlecka Spółdzielnia Mieszkaniowa w Siedlcach nie ponosi odpowiedzialności za ewentualne podziemne uzbrojenia terenu nie wykazane na istniejących mapach.

Szczegółowe informacje dotyczące warunków przetargu określa regulamin, z którym można zapoznać się w Dziale Członkowsko- Windykacyjnym Spółdzielni pok. 217 tel. (25) 644 10 15 lub (25) 644 10 16

Zastrzega się prawo przerwania lub unieważnienia przetargu bez podania przyczyn.

WYCIĄG Z OGŁOSZENIA PREZYDENTA MIASTA SIEDLCE

o II przetargu nieograniczonym (licytacji)

na sprzedaż nieruchomości miejskiej, położonej w **Siedlcach** przy ulicy **Myśliwskiej 22**, oznaczonej w ewidencji gruntów jako działka numer **29/3**, obręb **102**, o pow. **0,0290 ha,** ujawnionej w księdze wieczystej numer **SI1S/00058217/5**.

- cena wywoławcza za nieruchomość **97 000,00 zł**
- wadium **15 000,00 zł**
- minimalne postąpienie **970,00 zł**

Cena wywoławcza zawiera 23% podatek VAT.

Przetarg odbędzie się w siedzibie Urzędu Miasta Siedlce, Skwer Niepodległości 2 w sali 144, w dniu 8 października 2026 r. o godz. 10:00.

Warunkiem wzięcia udziału w przetargu jest wpłacenie **wadium pieniędzmi w określonej wyżej wysokości** na konto Miasta Siedlce w ING Bank Śląski O/Siedlce **06 1050 1953 1000 0023 4839 7999 najpóźniej w dniu 2 października 2026 r. (data wpływu na konto).**

Warunki przetargu szczegółowo określa regulamin przetargu wywieszony na tablicy ogłoszeń tutejszego Urzędu.

Dodatkowych informacji o przetargu udzielają pracownicy w Wydziale Geodezji i Gospodarki Nieruchomościami Urzędu Miasta Siedlce pok. Nr 127, tel. (25) 794 39 78, a w sprawie warunków zabudowy i zagospodarowania terenu w Wydziale Gospodarki Przestrzennej i Budownictwa, tel. 25 794 37 72.

Ogłoszenie o przetargu i regulamin przetargu zostały wywieszone na tablicy ogłoszeń Urzędu Miasta Siedlce w jego siedzibie w Siedlcach, Skwer Niepodległości 2 oraz podlegają publikacji w Biuletynie Informacji Publicznej pod adresem www.bip.siedlce.pl w zakładce Ogłoszenia i komunikaty – Gospodarka Nieruchomościami – Ogłoszenia i Informacje.

Z up. PREZYDENTA MIASTA
Maciej Nowak
Zastępca Prezydenta

Siedlecka Spółdzielnia Mieszkaniowa w Siedlcach

ogłasza przetarg nieograniczony (licytację) na zbycie prawa własności (wraz z ustanowieniem odrębnej własności lokalu) mieszkalnego położonego w Siedlcach: - przy ul. Mieszka I 22 m 2 o pow. użytkowej 66,40 m^2 (parter) udział w nieruchomości wspólnej 7770/451913.

Cena wywoławcza: **465.700 zł**

Przetarg odbędzie się w dniu **16 września 2026 r. o godz. 11.00** w biurze Spółdzielni przy ul. 3 Maja 28 – sala nr 212 – II piętro.

Warunkiem uczestnictwa w przetargu jest wpłacenie wadium w wysokości 5.000 zł płatne przelewem na konto Spółdzielni w PKO BP nr 61 1020 4476 0000 8502 0016 8609 najpóźniej do dnia 14 września 2026 r. (data wpływu na konto).

Lokal można oglądać po uprzednim uzgodnieniu terminu w administracji osiedlowej:

ul. J. Sobieskiego 18 tel. 25 644 2889, 25 644 7980.

Szczegółowe informacje dotyczące warunków przetargu określone są w Regulaminie, z którym można zapoznać się w Biurze Obsługi Mieszkańców (parter) lub telefonicznie w godzinach 7.00 – 15.00, Tel. 25 644 10 15 lub 25 644 10 16.

Zastrzegamy sobie prawo unieważnienia przetargu bez podania przyczyny.

BGK.6721.1.2026 Huszlew, dn. 02.09.2026 r.

OGŁOSZENIE

o przeprowadzeniu konsultacji społecznych projektu miejscowego planu zagospodarowania przestrzennego dla działki ewidencyjnej nr 27 w Huszlewie

Na podstawie art. 17 pkt 11 ustawy z dnia 27 marca 2003 r. o planowaniu i zagospodarowaniu przestrzennym (t.j. Dz. U. z 2026 r. poz. 538 zm.) oraz art. 54 ust. 2 ustawy z dnia 3 października 2008 r. o udostępnianiu informacji o środowisku i jego ochronie, udziale społeczeństwa w ochronie środowiska oraz o ocenach oddziaływania na środowisko (t.j. Dz. U. z 2026 r. poz. 670 zm.), w związku z Uchwałą Nr XX/127/2026 Rady Gminy w Huszlewie z dnia 9 marca 2026 r. w sprawie przystąpienia do sporządzenia miejscowego planu zagospodarowania przestrzennego dla działki ewidencyjnej nr 27 w Huszlewie;

zawiadamiam o przeprowadzeniu konsultacji społecznych projektu miejscowego planu zagospodarowania przestrzennego dla działki ewidencyjnej nr 27 w Huszlewie w dniach od 2 września 2026 r. do 1 października 2026 r.

projekty dokumentów wraz z prognozą oddziaływania na środowisko dostępne są na stronie internetowej Biuletynu Informacji Publicznej Urzędu Gminy Huszlew: (https://bip.huszlew.pl/674-budownictwo-gospodarka-komunalna-i-zagospodarowanie-przestrzenne.html), a w wersji papierowej w siedzibie Urzędu Gminy Huszlew, Huszlew 77, 08-206 Huszlew, w godzinach pracy Urzędu, w pokoju nr 10.

Spotkanie otwarte poprzedzone prezentacją projektu planu miejscowego odbędzie się **23 września 2026 r. o godz. 16.00 – 16.30** w siedzibie Urzędu Gminy Huszlew, Huszlew 77, 08-206 Huszlew, w sali konferencyjnej, która nie jest miejscem przystosowanym do potrzeb osób ze szczególnymi potrzebami. Osoby ze szczególnymi potrzebami zainteresowane którąkolwiek z form proponowanych konsultacji społecznych proszone są o wcześniejszy kontakt z urzędem.

Dyżur projektanta odbędzie się w dniu:

23 września 2026 r. w godz. 15.30 – 15.45 w Urzędzie Huszlew, Huszlew 77, 08-206 Huszlew.

Zgodnie z art. 8i ust. 1 pkt 1 ustawy o planowaniu i zagospodarowaniu przestrzennym oraz art. 39 ust. 1 pkt 3 ustawy o udostępnianiu informacji o środowisku i jego ochronie, udziale społeczeństwa w ochronie środowiska oraz ocenach oddziaływania na środowisko każdy może wnieść uwagi.

Uwagi należy złożyć na formularzu pisma dotyczącego aktu planowania przestrzennego, do pobrania ze strony internetowej UG Huszlew. Uwagi złożone w innej formie także będą rozpatrywane. Uwagi do projektu planu należy składać w postaci papierowej (na adres: Urząd Gminy Huszlew, Huszlew 77, 08-206 Huszlew) lub elektronicznej, w tym za pomocą środków komunikacji elektronicznej, w szczególności poczty elektronicznej (na adres mailowy: wojt@huszlew.pl). Organem właściwym do rozpatrzenia uwag jest Wójt Gminy Huszlew.

W uwadze należy podać swoje imię i nazwisko (nazwę) oraz adres zamieszkania (adres siedziby) a także adres poczty elektronicznej. Można również podać dodatkowe dane do kontaktu takie jak adres do korespondencji lub numer telefonu. Należy także wskazać, czy jest się właścicielem lub użytkownikiem wieczystym nieruchomości objętej uwagą.

Konsultacje zakończą się we czwartek 1 października 2026 r.

W związku z przetwarzaniem przez Wójta Gminy Huszlew danych osobowych, uzyskanych w toku prowadzenia postępowania dotyczącego sporządzania miejscowego planu zagospodarowania przestrzennego, prawo, o którym mowa w art. 15 ust. 1 lit. g rozporządzenia Parlamentu Europejskiego i Rady (UE) 2016/679 z dnia 27 kwietnia 2016 r. w sprawie ochrony osób fizycznych w związku z przetwarzaniem danych osobowych i w sprawie swobodnego przepływu takich danych oraz uchylenia dyrektywy 95/46/WE (ogólne rozporządzenie o ochronie danych) (Dz. Urz. UE L 119 z 04.05.2016, str. 1, zm.3)), przysługuje, jeżeli nie wpływa na ochronę praw i wolności osoby, od której dane te pozyskano.

Wójt Gminy Huszlew
(-) Stanisław Stefaniuk

BGK.6721.2.2026 Huszlew, dn.02.09.2026 r.

OGŁOSZENIE

o przeprowadzeniu konsultacji społecznych projektu miejscowego planu zagospodarowania przestrzennego dla działek ewidencyjnych nr 442, 443, 444, 445 w miejscowości Juniewicze i nr 376 w miejscowości Krasna

Na podstawie art. 17 pkt 11 ustawy z dnia 27 marca 2003 r. o planowaniu i zagospodarowaniu przestrzennym (t.j. Dz. U. z 2026 r. poz. 538 zm.) w związku z Uchwałą Nr XXI/135/2026 Rady Gminy w Huszlewie z dnia 29 kwietnia 2026 r. w sprawie przystąpienia do sporządzenia miejscowego planu zagospodarowania przestrzennego dla działek ewidencyjnych nr 442, 443, 444, 445 w miejscowości Juniewicze i nr 376 w miejscowości Krasna;

zawiadamiam o przeprowadzeniu konsultacji społecznych projektu miejscowego planu zagospodarowania przestrzennego dla działek ewidencyjnych nr 442, 443, 444, 445 w miejscowości Juniewicze i nr 376 w miejscowości Krasna w dniach od 2 września 2026 r. do 1 października 2026 r.

projekt dokumentu dostępny jest na stronie internetowej Biuletynu Informacji Publicznej Urzędu Gminy Huszlew: (https://bip.huszlew.pl/674-budownictwo-gospodarka-komunalna-i-zagospodarowanie-przestrzenne.html), a w wersji papierowej w siedzibie Urzędu Gminy Huszlew, Huszlew 77, 08-206 Huszlew, w godzinach pracy Urzędu, w pokoju nr 10

Informuję, że Regionalny Dyrektor Ochrony Środowiska w Warszawie oraz Państwowy Powiatowy Inspektor Sanitarny w Łosicach uzgodnili odstąpienie od przeprowadzenia strategicznej oceny oddziaływania na środowisko zmiany tego planu.

Spotkanie otwarte poprzedzone prezentacją projektu planu miejscowego odbędzie się **23 września 2026 r. o godz. 16.30 – 17.00** w siedzibie Urzędu Gminy Huszlew, Huszlew 77, 08-206 Huszlew, w sali konferencyjnej, która nie jest miejscem przystosowanym do potrzeb osób ze szczególnymi potrzebami. Osoby ze szczególnymi potrzebami zainteresowane którąkolwiek z form proponowanych konsultacji społecznych proszone są o wcześniejszy kontakt z urzędem.

Dyżur projektanta odbędzie się w dniu:

23 września 2026 r. w godz. 15.45 – 16.00 w Urzędzie Huszlew, Huszlew 77, 08-206 Huszlew.

Zgodnie z art. 8i ust. 1 pkt 1 ustawy o planowaniu i zagospodarowaniu przestrzennym każdy może wnieść uwagi.

Uwagi należy złożyć na formularzu pisma dotyczącego aktu planowania przestrzennego, do pobrania ze strony internetowej UG Huszlew. Uwagi złożone w innej formie także będą rozpatrywane. Uwagi do projektu planu należy składać w postaci papierowej (na adres: Urząd Gminy Huszlew, Huszlew 77, 08-206 Huszlew) lub elektronicznej, w tym za pomocą środków komunikacji elektronicznej, w szczególności poczty elektronicznej (na adres mailowy: wojt@huszlew.pl). Organem właściwym do rozpatrzenia uwag jest Wójt Gminy Huszlew.

W uwadze należy podać swoje imię i nazwisko (nazwę) oraz adres zamieszkania (adres siedziby) a także adres poczty elektronicznej. Można również podać dodatkowe dane do kontaktu takie jak adres do korespondencji lub numer telefonu. Należy także wskazać, czy jest się właścicielem lub użytkownikiem wieczystym nieruchomości objętej uwagą.

Konsultacje zakończą się we czwartek 1 października 2026 r.

W związku z przetwarzaniem przez Wójta Gminy Huszlew danych osobowych, uzyskanych w toku prowadzenia postępowania dotyczącego sporządzania miejscowego planu zagospodarowania przestrzennego, prawo, o którym mowa w art. 15 ust. 1 lit. g rozporządzenia Parlamentu Europejskiego i Rady (UE) 2016/679 z dnia 27 kwietnia 2016 r. w sprawie ochrony osób fizycznych w związku z przetwarzaniem danych osobowych i w sprawie swobodnego przepływu takich danych oraz uchylenia dyrektywy 95/46/WE (ogólne rozporządzenie o ochronie danych) (Dz. Urz. UE L 119 z 04.05.2016, str. 1, zm.3)), przysługuje, jeżeli nie wpływa na ochronę praw i wolności osoby, od której dane te pozyskano.

Wójt Gminy Huszlew
(-) Stanisław Stefaniuk

eprasa.pl 1773f5098f

SED-BUD CHROMIŃSKI
BETON | KRUSZYWA | PRODUKTY BETONOWE
POMPOGRUSZKA | POMPA DO BETONU
roboty ziemne | wykopy
rozbiórki | usługi dźwigowe
SIEDLCE, ul. Brzeska 116 508 374 750 605 419 891 660 770 703 www.sedbud.siedlce.pl

SPRZEDAM

Sprzedaż: żwiru i piasku płukanego, ziemi torfowej. Roboty ziemne, roboty rozbiórkowe. Wywóz, tel.: 25 633 02 72, 602 464 326, 600 665 050.

Beton towarowy, wyroby betonowe, stabilizacja pod kostkę, pompa do betonu. Najniższe ceny, 25 644 03 61, 600 665 050.

Żwir, piach z dostawą, ziemia torfowa, faktura VAT, 25 63 302 72, 602 464 326.

Żwir, piasek płukany, posadzka, tynk, murowanie, ziemia ogrodowa, 25 633 02 72, 600 665 050. (09410-49)

2 akordeony włoski, niemiecki, 603 556 804. 860585

Drzwi metalowe do: obór, stodół, garaży, 516 428 788. 841946

Lampy LED 2x18 W, tanio, 508 133 363. 859969

Okna tarasowe duże z plastiku, 508 133 363. 859967

Sad do zbioru, 737 665 961. 861461

Sprzedam drewno opałowe, 503 770 802. 777641

Sprzedam drewno opałowe. 505 967 914. 859987

Sprzedam dużą ilość blachy trapezowej i dachówkowej, 501 292 991. 777638

Stół + 6 krzeseł, 796 653 776. 859552

Stół ogrodowy z bala, duży, 508 133 363. 859968

ROLNICZE

Gorczyca, 516 648 400. 860592

Sprzedam kukurydzę na pniu 9 ha, 516 179 596. 861218

Sprzedam pszenżyto po centrali, nazwa Tadeusz i tucznika, 788 960 582. 853158

Drzwi metalowe do: obór, stodół, garaży, 516 428 788. 841948

Spichlerz, 510 526 625. 859963

Elektryk - ciągniki, kombajny, maszyny rolnicze, 505 055 986. 798144

Elektryk ciągników, kombajny, maszyny rolnicze, wymiana instalacji, poprawki, odbudowa spalonych instalacji, 503 045 541. 847950

STODOŁA, WIATA - KUPIĘ Z DREWNA SOSNOWEGO. DACH MOŻE BYĆ ZAWALONY. DESKI NA STODOLE MOGĄ BYĆ TEŻ WCZEŚNIEJ WYMIENIONE, 503 100 349. 859872

GARAŻE BLASZANE
www.garazemetalowe.pl
KELMET
MIŃSK MAZOWIECKI
ul. Juliana Tuwima 1
tel. 25/749 1111
505 810 505

Ziemia ogrodowa
Kruszywa łamane do ogrodu
25 633 02 72

BETON
Najlepszy w regionie !
BET-BUD
www.bet-bud.net.pl
tel. 25 781 21 29
tel. 600 890 159
kom. 604 213 711
USŁUGI KOPARKĄ WYROBY BETONOWE
Sokołów Podl., ul. Repkowska 51D

Sprzedaż piasku:
płukanego do murowania,
do tynku, do posadzek
typu miksokret
żwiru drogowego,
ziemi ogrodowej
605 419 891, 660 770 703.
/sedbud-1/

NAPRAWY ciągników rolniczych
MASSEY FERGUSON, CASE
silniki, skrzynie biegów, napędy
części nowe i używane
regeneracja wałka ataku przedniego napędu
Dojazd do klienta!
tel. 604 622 041, 608 653 767

MASZYNY ROLNICZE Kupię

Kupię ciągnik rolniczy Ursus C-330 C-360 C-360 3p w każdym stanie. Tel. 666 941 477. 861457

Kupię C-360, Fergusona, talerzówkę, rozsiewacz RCW, siewnik Meprozet, pługofrezarkę, 663 955 935. 848732

Kupię T25, C33, glebogryzarkę, sortownik, 603 855 072. 848731

Kupię wszystkie ciągniki, maszyny, 665 207 084. 770316

MASZYNY ROLNICZE Sprzedam

330, betoniarka, kopaczka ciągnikowa, 516 281 394. 859971

Bizon Z56, 1989, stan dobry, zgrabiarka 7-gwiazdowa, 603 556 804. 860587

Ciągnik C-330M, 1990 r. oryginał, 500 027 701. 861204

Consul części, 533 127 561. 860616

Dojarka ciągnikowa. Rozsiewacz, siewnik kukurydzy, 660 227 990. 861224

Głębosz ścierniskowy, 692 751 581. 854127

Jęczmień ozimy, pierwiastka, 665 129 909. 861210

Kombajn John Deere 1072, przyczepa wywrotka 6 t, D55, mieszalnik pasz, śrutownik ssący, rozrzutnik obornika, tel. 668 992 458. 859965

Kopaczka, 510 526 625. 859964

Ładowarka, pług obrotowy, owijarka samozaładowcza, kempery do kukurydzy, rozrzutnik tandem, przyczepy objętościowe, agregaty prądotwórcze, 608 231 461. 859973

Łyżko-krokodyl 120 cm szerokości Euro rama, 500 027 701. 861209

Pług Akpil 4-skibowy, 2007 r. 500 027 701. 861208

Pług Fraugde, 4-skibowy zabezpieczenie sprężynowe, 500 027 701. 861206

Prasa rolująca Sipma, owijarka, chwytak, 664 352 184. 861222

Sprzedam rozrzutnik dwuosiowy, agregat do uprawy ścierniska, tel. 694 325 928. 855304

Sprzedam rozrzutnik jednoosiowy, agregat z siewnikiem do zboża, tel. 662 032 827. 855305

Taśmociąg wysokość 2,5 m, 508 133 363. 859966

ZWIERZĘTA HODOWLANE

Jałówkę cielną, 728 787 279. 861221

Sprzedam jałówki, 5-miesięcy, Kombajn Anna, 505 200 516. 860943

Cielaki 5-miesięczne, 601 096 137. 861203

Sprzedam klacz, 519 760 164. 860582

Sprzedam krowy mleczne, jałówki mleczne, 519 375 478, 517 546 527. 859557

???? Na sprzedaż klacz zimnokrwista – 15 000 zł ???? Na sprzedaż 4-letnia klacz zimnokrwista, maści siwej. Klacz jest źrebna oraz chodzi w zaprzęgu. Więcej informacji pod telefonem 513 208 543. 856470

NIERUCHOMOŚCI Wynajem

Wynajmę mieszkanie Bieszczadzka, 576 534 210. 861219

Wynajmę nową kawalerkę w Warszawie, 12 min. SKM do centrum, tel. 695 160 507. 861217

Pokój, 606 597 149. 860018

Poszukuje pokoju, student, 795 020 041. 860940

BLACHY
Producent
BLACHODACHÓWKA • TRAPEZ
T-6 T-7 T-18 T-35
Zapraszamy do współpracy firmy handlowe i wykonawców
502 365 643 501 292 991 25 631 21 91
PAPROTNIA TARTAK

NIERUCHOMOŚCI Kupię

Kupię dom do remontu, Siedlce, okolice, 692 248 990. 839883

Kupię działkę w Siedlcach, również zabudowaną, 692 248 990. 794194

Kupię działki, grunty rolne, nieużytki, Siedlce, okolice, A2 DK2, 692 248 990. 794193

Kupię nieużytki zadrzewione, 692 248 990. 794192

Kupię las, 503 770 802. 777639

Przyjmę w dzierżawę lub kupię kilka h ziemi rolnej, łąk, nieużytków, lub całe gospodarstwo, 512 444 828. 856065

SKUP NIERUCHOMOŚCI Kupimy mieszkania, grunty. Szybka decyzja, gotówka do ręki. 732 577 776. 859984

NIERUCHOMOŚCI Sprzedam

Dom w centrum Siedlec, powierzchnia 250 m², piwnica 100 m², garaż 50 m², działka 1070 m², telefon 606 791 566. 852859

Sprzedam las (ok. 80 lat) z pokładami żwiru o pow. ok. 3 ha. Działka znajduje się w miejscowości Ugoszcz, gmina Miedzna, woj. mazowieckie. Cena 180.000 zł, tel. 25 791 83 20, tel. 511 940 747. 861247

Sprzedam dom 135 m² z budynkiem gospodarczym w Strzale, 509 743 810. 860006

Sprzedam zadbany dom o powierzchni ok. 200 m² i działką 16 arów. Na ogrodzonej posesji są garaże, budynek gospodarczy, duży ogród. Lokalizacja: Wojewódki Górne (3,5 km od Sokołowa i 25 km od Siedlec). 888 343 979. 854838

Lokalizacja: Teodorów, pow. siedlecki, gmina Skórzec (obręb Teodorów) Powierzchnia: 3 002 m² Numer działki: 270/6, 507 004 925. 753185

Sprzedam działki Czepielin Kol. nr. 129/1 - 1,17 ha, nr. 123/3 - 6,18 ha. 501 385 136. 860166

Sprzedam uzbrojoną działkę budowlaną 1000 m² w Anielewie, Mińsk Mazowiecki, tel. 695 160 507. 861216

Na sprzedaż mieszkanie przy ul. Niepodległości w Siedlcach. 2 pokoje, oddzielna kuchnia, łazienka z WC, przedpokój, 2 piętro, 47,7 m². Do lokalu przynależy piwnica. 420000 zł. Tel. 791 319 558. 820722

Sprzedam M3, 61 m², Niepodległości, 513 022 337. 859961

Sprzedam mieszkanie 38,5 m² na Dreszera, 510 161 792. 855820

Sprzedam działkę ROD Ustronie, ul. Graniczna. Działka z domkiem całorocznym, 784 468 233. 859962

Sprzedam pole w gm. Łuków o pow. 4,97 ha z przeznaczeniem na wydobywanie piasku. Koncesja udzielona jest na okres 25 lat. Tel. kontaktowy 607 373 238. 846858

RÓŻNE

Zapraszam dzieci, młodzież i dorosłych na prywatne lekcje muzyki. Uczę gry na gitarze, pianinie i keybordzie – na poziomie początkującym i średnim. Dojazd do ucznia. Kontakt: 662 764 294. 860320

BETONIARNIA
BET-TRANS LEWCZUK
Siedlce, ul. Brzeska 102J, www.bet-trans.siedlce.pl
tel. 644 03 61, kom. 600 665 050, 602 464 326
POMPOGRUSZKA
BLOCZKI BETONOWE
MINIKOPARKA

MATERIAŁY
-BUDOWLANE
-DO PODDASZY
-OCIEPLENIOWE
-WYKOŃCZENIOWE
STAL
NAWOZY
KOSTKA BRUKOWA
OGRODZENIA SYSTEMOWE
ZAOPATRZENIE ROLNICTWA
MIESZALNIA TYNKÓW KNAUF
PIEŃKOWSCY PODNIEŚNO
Mazowiecka 24
25 631 43 37
789 448 005
atrakcyjne ceny!!!
YTONG KNAUF Libet Wienerberger SOLBET URSA

eprasa.pl 1773f5098f

Notowania z jarmarków

24-28.08.2026 r.

PRODUKT	JEDN.	WĘGRÓW	KAŁUSZYN	SOKOŁÓW P.	SIEDLCE	ŁOSICE	GARWOLIN	ŻELECHÓW
pszenica	zł/dt	100-120	100	90-100	110	100-120	100	90-100
żyto	zł/dt	70	-	70-75	70	-	-	-
jęczmień	zł/dt	90-100	-	90-110	100-110	100-120	100	90
miesz. zbóż	zł/dt	80-90	-	-	85-90	-	90	70
owies	zł/dt	70-80	70	80-85	70	80-100	90	70
pszenżyto	zł/dt	80	80	75-80	85-90	80-100	90	80
kukurydza	zł/dt	100-120	120	90-110	120-140	110-130	110	-
ziemniaki	zł/kg	1,5	2,0	2,00-2,50	1,50-2,50	1,80-2,50	1,8-2,20	2,00-2,50
jaja	zł/szt.	1,0-1,3	-	1,1-1,3	1,0-1,5	0,9-1,5	1,0-1,2	0,9-1,2

STRUS 1991

Budujemy od 35 lat.

NOWA INWESTYCJA PRZY UL. GEN. ORLICZ-DRESZERA

STRUS DEVELOPMENT SP. Z O.O.

WWW.STRUSDEVELOPMENT.PL

BIURO SPRZEDAŻY MIESZKAŃ:

500 151 041

BUDOMATEX

Biuro sprzedaży Siedlce +48 790 405 706

Biuro sprzedaży Warszawa +48 730 055 102

www.budomatex.pl

Z okazji imienin pani Annie Konieczny bez liku szczęścia i sukcesów zawodowych życzy Tadeusz Skazaniec 861215

POZNAM

Basia 46 lat zaprasza Panów na masaż relaksacyjny w godz. 10-20, Siedlce, tel. 505 808 874. 860012

Emeryt pozna Panią 55-70, 519 563 237. 861213

Kawaler bez nałogów i zobowiązań, katolik 42 lata, z ok. Mińska Mazowieckiego, pozna kobietę, szczupłą bez nałogów. Po dłuższym poznaniu możliwość zawarcia ślubu kościelnego i zamieszkania u mnie. Więcej informacji pod: 665 999 282. 850869

Poznam Panią, uczciwą w wieku 65-70 lat, 692 107 948. 860589

MEDYCZNE

Skuteczny Detoks Alkoholowy 24/7 w Twoim domu | Profesjonalne przerwanie ciągu | Pełna regeneracja | Wzmocnienie | Dyskretna opieka medyczna | KAC24.PL | Zadzwoń teraz po dojazd i konsultację za 0zł! 839466

USŁUGI

DVB-T, SAT naprawa sygnału, ustawianie, montaż instalacji, 507 577 441. 860591

Naprawa, regeneracja siłowników hydraulicznych, maszyn rolniczych, budowlanych, przyczep, Kipra i inne, 512 492 045. 847952

Transport busem towarowym, 602 881 562. 793947

Wycinka drzew, rębak do gałęzi, frezowanie karp, podnośnik 30 m, 698 657 538. 775308

Anteny TV-SAT, DVB-T2, ustawienie sygnału, montaż, Siedlce i okolice do 60 km, 577 859 107. 847591

Drzwi metalowe do obór, stodół, garaży, 516 428 788. 841947

USŁUGI Budowlane

Dachy, obróbki, naprawy, remonty, kominy, podbitki, 512 847 417. 844509

Docieplanie budynków, malowanie elewacji, dachów, szpachlowanie, 664 265 473. 852189

Docieplanie budynków, poddaszy, szpachlowanie, malowanie, remonty, 600 705 498. 860712

Docieplanie budynków, szybko, tanio, solidnie, 502 053 214. 792806

Glazura, terakota, malowanie, 793 188 908. 861098

Krycie dachów z materiałem, 601 384 070. 793500

Krycie dachów, krokwie, 511 129 663. 843389

Malowanie elewacji, renowacja balkonów i tarasów, tel. 515 518 272. 859554

Malowanie, gładzie, płytki, 513 684 610. 852221

Malowanie, szpachlowanie, gładzie, K-G, docieplanie, elewacje, 669 668 607, 534 445 624. 859564

Remonty kompleksowo, solidnie, 721 935 064. 807426

Remonty, 515 518 272. 859555

Tynki agregatem, 605 177 810. 861223

Usługi remontowo-budowlane Siedlce i okolice. 514 251 923. 860960

Usługi remontowo-budowlane ArtRemo, 502 116 770. Artur Oleszczuk. 860584

Usługi zduńskie, 603 819 270. 847816

Wykończenia, remonty, 500 445 103. 852983

Automatyka do bram, domofony, wideodomofony, monitoring, szlabany, alarmy, 600 270 665. 854175

Hydraulika, 608 187 880. 776400

Mycie dachów, elewacji, usługi ślusarskie, tel. 664 979 950. 850868

Ogrodzenia betonowe, podmurówka, 695 888 890. 777655

Ogrodzenia, panele, siatki, słupki, bramy, 695 888 890. 777657

Piasek, pospółka, żwir, usługi koparką. Konkurencyjne ceny. 662 674 039. 860794

Studnie, solidnie, 608 046 239. 794569

Studnie, tanio, 516 454 395. 855813

Ułożę kostkę brukową przy nagrobkach, remonty, montaż nagrobków, 515 518 272. 859556

Usługa lub wynajem podnośnika koszowego, 502 860 145. 859974

PRACA

Praca w chlewni. Umowa o pracę, pełny etat. Tel. 604 176 806. 857697

Przyjmiemy do pracy murarzy, dekarzy, malarzy, glazurników, cieśli, tynkarzy, pracowników do prac wykończeniowych. Zainteresowanych prosimy o kontakt pod nr 692 280 320 lub CV na radzikowski@op.pl 855299

Praca w gospodarstwie rolnym. Umowa o pracę. Tel. 604176806. 857696

Zatrudnimy piekarza. Piekarnia w Suchożebrach, tel. 608 050 211. 860614

Zatrudnię kelnera/kelnerkę, 797 209 119. 860211

Piekarnia Cukiernia Dariusz Zając Domanice 69 zatrudni osobę na stanowisko kierowca sprzedawca. Tel. 604 052 776. 860296

Zatrudnię kierowcę C + E, jazda tylko po Polsce, system pracy do uzgodnienia, tel. 512 209 205. 854674

Zatrudnię chętne osoby do prac przy ociepleniach budynków oraz prac ogólnobudowlanych, 600 203 007. 850849

CHODROM SYSTEMY INFORMATYCZNE

Systemy Informatyczne CHODROM Sp. z o.o. w Siedlcach

zatrudni osobę na stanowisko:

Wdrożeniowiec / Konsultant ERP

Praca przy wdrażaniu oprogramowania dla firm: analiza potrzeb klienta, konfiguracja systemów, szkolenia użytkowników, wsparcie po wdrożeniu.

Wymagane: dobra organizacja pracy, komunikatywność, znajomość procesów biznesowych lub doświadczenie z systemami ERP/księgowymi/magazynowymi/kadrowo-płacowymi, prawo jazdy kat. B.

Mile widziana znajomość Enova365, WAPRO ERP, InsERT lub podobnych systemów.

CV prosimy przesyłać na adres: **rekrutacja@chodrom.pl**

eprasa.pl 1773f5098f

Przedsiębiorstwo Robót Drogowo-Mostowych „MIKST" Sp. z o.o. w Węgrowie, ul. Gdańska 69a

poszukuje pracownika na stanowisko

GŁÓWNEGO KSIĘGOWEGO

zatrudnienie od dnia 1.01.2027 r.

Opis stanowiska:

1. Stabilne zatrudnienie oparte o umowę o pracę.
2. Możliwość rozwoju zawodowego i podnoszenie kwalifikacji.

Wymagania:

1. Studnia wyższe kierunkowe ekonomia, finanse lub rachunkowość.
2. Co najmniej 5 letnie doświadczenie na stanowisku Głównego Księgowego
3. Znajomość programów Ms Office oraz COMARCH XL.
4. Dobra znajomość przepisów z zakresu rachunkowości, podatków w tym podatku VAT.

Zakres obowiązków:

1. Sporządzanie sprawozdań finansowych wg. określonych standardów.
2. Przygotowanie sprawozdań finansowych, analiz finansowych oraz budżetu Spółki na potrzeby Zarządu oraz instytucji zewnętrznych.
3. Nadzór nad prawidłowym obiegiem dokumentów księgowych.
4. Umiejętność optymalizacji polityki podatkowej.
5. Umiejętność zapewnienia płynności finansowej Spółki, zabezpieczenie ryzyka kursowego i ryzyka stóp procentowych.
6. Koordynowanie pracy Działu Finansowo- Księgowego.
7. Monitorowanie zmian w przepisach podatkowych i rachunkowych oraz wdrażanie ich w Spółce.
8. Współpraca ze wszystkimi Działami Spółki.
9. Kontaktowanie się i współpraca z instytucjami zewnętrznymi (US, ZUS, GUS, Bank).

Dokumenty aplikacyjne można składać osobiście w siedzibie Spółki lub e-mail: kadry@mikst.pl

AUTO SERWIS
Krzysztof Kożuchowski

OPEL i inne marki

08-110 Siedlce, ul. Wojska Polskiego 56 A,
www.autoserwis.kozuchowski.com,
e-mail: autoserwis@kozuchowski.com,
tel. 25 63 225 73, tel. kom. 694 771 666

TRANSLATOR EXPRESS
25 633 16 45
696 528 267
TŁUMACZENIA PRZYSIĘGŁE
dokumentów do rejestracji pojazdów
- wszystkie języki NAJTANIEJ W REGIONIE
NOWY ADRES:
Siedlce, ul. Czerwonego Krzyża 14/26, 9⁰⁰-16⁰⁰

SPROWADŹ Z NAMI AUTO z USA
576 330 399
www.BIDUSA.pl

SANDMAR
części **IVECO**
Nowa lokalizacja:
ul. Morelowa 2, Siedlce
(okolica ul. Południowej)
tel. 728 397 520, 25 644 48 94
www.sandmar.pl, e-mail: biuro@sandmar.pl

autoKASACJA
SKUP SAMOCHODÓW USZKODZONYCH
SPRZEDAŻ CZĘŚCI Z DEMONTAŻU
WWW.ADAMEXCZESCI.COM
WWW.ADAMEXCZESCI.COM
SKUP KABLI - INSTALACJI
samochodowych, budowlanych, skrętek komputerowych itp.
Zdany 1B, 08-106 Zbuczyn
czynne: pn. - pt. 8.00-16.00, sob. 8.00-14.00
info@adamexczesci.com, tel. 608 350 002, 662 224 419
tel. 602 434 521

LASER AUTO-SZYBY
ROK ZAŁ. 1994
www.laser-autoszyby.pl
CENY HURTOWE!!!
Dojazd do klienta!!!
SPRZEDAŻ - PROFESJONALNY MONTAŻ - PRZYCIEMNIANIE SZYB - NAPRAWA
ŚWIDRY 82, tel. 609 600 055, 605 077 888
SIEDLCE, UL. BUDOWLANA 11, tel. 609 59 99 59

Szwaczki również emerytki - zatrudnię (szycie dzianin), 605 039 442. 860755

MOTORYZACYJNE

Skutery nowe i używane 50cc - 125cc nowy 5500 zł, duży wybór, 794 195 982 Topórek 10a 860677

MOTORYZACYJNE Kupię

Kupię stare auto wyprodukowane do 1990 roku. Tel. 693 742 936. 860652

MOTORYZACYJNE Sprzedam

AUDI

Audi A3, stan dobry, 603 556 804. 860588

CITROËN

Citroën C4 Picasso 2007 r. B+G, 7 miejsc, 509 416 377. 860942

FIAT

Fiat Panda, 2009 r. 661 828 568. 861211

BMW

Sprzedam BMW X1, 2013, 606 296 588. 859561

FORD

Sprzedam Forda Fiestę 2004, 1.4 benzyna, cena 4400 zł, tel. 516 511 487. 861430

TOYOTA

Sprzedam Toyotę Auris 1,6 D, 505 837 500. 861214

Biuro Ogłoszeń „Tygodnika Siedleckiego"

XERO
Zapraszamy

Kosów Lacki, dnia 28 sierpnia 2026r.

OGŁOSZENIE
Burmistrza Miasta i Gminy Kosów Lacki

o rozpoczęciu konsultacji społecznych w gminie Sokołów Podlaski dotyczących projektu miejscowego planu zagospodarowania przestrzennego dla części obrębów Chmielew, Emilianów, Kostki, Pogorzel, Skibniew – Kurcze, Skibniew – Podawce, Wólka Miedzyńska, Ząbków i Ząbków – Kolonia, w gminie Sokołów Podlaski wraz z prognozą oddziaływania na środowisko

Na podstawie art. 6e ust. 2 ustawy z 20 maja 2016 r. o inwestycjach w zakresie elektrowni wiatrowych (t.j. Dz. U. 2024 poz. 317)

informuję o rozpoczęciu konsultacji społecznych w gminie Sokołów Podlaski

dotyczących projektu miejscowego planu zagospodarowania przestrzennego dla części obrębów Chmielew, Emilianów, Kostki, Pogorzel, Skibniew – Kurcze, Skibniew – Podawce, Wólka Miedzyńska, Ząbków i Ząbków – Kolonia, w gminie Sokołów Podlaski oraz prognozy oddziaływania na środowisko

w dniach **od 10 września 2026 r. do 13 listopada 2026 r.** Projekt planu i prognoza oddziaływania na środowisko dostępne będą w siedzibie Urzędu Gminy Sokołów Podlaski, ulica Wolności 44, 08-300 Sokołów Podlaski, w godzinach urzędowania oraz na stronie BIP Urzędu Gminy Sokołów Podlaski pod adresem: *https://sokolowpodlaski.biuletyn.net/ – Zagospodarowanie przestrzenne – Studium i miejscowe plany zagospodarowania gminy.* Konsultacje społeczne dotyczą projektu planu miejscowego, na podstawie którego mają być lokalizowane elektrownie wiatrowe.
W ramach konsultacji społecznych przewidziano trzy formy konsultacji, tj.: zbieranie uwag, spotkania otwarte oraz dyżur projektanta.

Uwagi do ww. projektu planu można składać w nieprzekraczalnym terminie do dnia **13 listopada 2026 r.** Uwagi należy składać na formularzu w formie papierowej w siedzibie Urzędu Gminy Sokołów Podlaski albo drogą pocztową na jego adres albo w formie elektronicznej, w tym za pomocą środków komunikacji elektronicznej, w szczególności poczty elektronicznej na adres: ug@gminasokolowpodl.pl lub na Elektroniczną Skrzynkę Podawczą Urzędu Gminy Sokołów Podlaski (skrytka ePUAP: /gminasokolowpodlaski/SkrytkaESP) lub poprzez elektroniczny odpowiednik listu poleconego e-Doręczenia AE:PL-88946-64801-SCAVW-26 Formularz dostępny jest do pobrania pod adresem https://www.gminasokolowpodl.pl/asp/formularze-do-pobrania,254,,1, Formularze –Zagospodarowanie przestrzenne – wzór formularza pisma dotyczącego miejscowego aktu planowania przestrzennego. Składający uwagę podaje swoje imię i nazwisko albo nazwę oraz adres zamieszkania albo siedziby oraz adres poczty elektronicznej, o ile taki posiada, a także wskazuje, czy jest właścicielem lub użytkownikiem wieczystym nieruchomości objętej uwagą, oraz może podać dodatkowe dane do kontaktu takie jak adres do korespondencji lub numer telefonu.

Spotkanie otwarte prowadzone za pomocą środków porozumiewania się na odległość odbędzie się w dniu **28 października 2026 r. o godzinie 16.00.**
Spotkanie otwarte bezpośrednie odbędzie się w dniu **28 października 2026 r. o godzinie 16.30** w siedzibie Urzędu Gminy Sokołów Podlaski, ulica Wolności 44, 08-300 Sokołów Podlaski ora za pomocą środków porozumiewania się na odległość. Link do obydwu spotkań zostanie opublikowany najpóźniej w dniu spotkania pod adresem: www.gminasokolowpodl.pl w zakładce Aktualności.
Dyżur projektanta odbędzie się w dniu **28 października 2026 r. o godzinie 17.30.** Osoby zainteresowane konsultacją w ramach dyżuru projektanta proszone są o zgłoszenie takiej chęci najpóźniej dzień przed terminem dyżuru.

Chęć udziału w dyżurze można zgłaszać:
- drogą mailową na adres Urzędu Gminy Sokołów Podlaski, tj.: ug@gminasokolowpodl.pl ,
- telefonicznie pod numer 25 781 26 10, w godzinach pracy Urzędu,
- ustnie w siedzibie Urzędu Gminy Sokołów Podlaski w pok. nr 4 , w godzinach pracy Urzędu.

Informuję, że zgodnie z art. 46 pkt 1 oraz art. 54 ust. 2 ustawy z dnia 3 października 2008 r. o udostępnieniu informacji o środowisku i jego ochronie, udziale społeczeństwa w ochronie środowiska oraz ocenach oddziaływania na środowisko (t.j. Dz. U. z 2026 r. poz. 670), w związku z prowadzonym postępowaniem w sprawie strategicznej oceny oddziaływania na środowisko, w miejscu i czasie przeprowadzanych konsultacji społecznych istnieje możliwość zapoznania się z niezbędną dokumentacją sprawy w siedzibie Urzędu Gminy Sokołów Podlaski, ul. Wolności 44, 08-300 Sokołów Podlaski, w godzinach urzędowania oraz na stronie BiP Urzędu Gminy Sokołów Podlaski pod adresem *https://sokolowpodlaski.biuletyn.net/ – Zagospodarowanie przestrzenne – Studium i miejscowe plany zagospodarowania gminy.*
Zgodnie z art. 40 ustawy z dnia 3 października 2008 r. o udostępnieniu informacji o środowisku i jego ochronie, udziale społeczeństwa w ochronie środowiska oraz ocenach oddziaływania na środowisko (t.j. Dz. U. z 2026 r. poz. 670), osoby fizyczne i prawne oraz jednostki organizacyjne nieposiadające osobowości prawnej mogą wnosić uwagi i wnioski do dokumentacji dot. strategicznej oceny oddziaływania na środowisko:
– w formie pisemnej,
– ustnie do protokołu w Urzędzie Gminy Sokołów Podlaski w godzinach urzędowania,
– za pomocą środków komunikacji elektronicznej, tj. poczty elektronicznej na adres: ug@gminasokolowpodl.pl lub adres skrzynki ePUAP: (/gminasokolowpodlaski/SkrytkaESP) lub adres e-doręczeń: AE:PL-88946-64801-SCAVW 26

Uwagi i wnioski w postępowaniu w sprawie strategicznej oceny oddziaływania na środowisko należy złożyć w nieprzekraczalnym terminie **do dnia 13 listopada 2026 r..**
Uwagi i wnioski złożone po upływie wyżej podanych terminów pozostaną bez rozpatrzenia.

eprasa.pl 1773f5098f

Sport, w którym...

Zwycięstwo rodzi się w głowie

Arleta Kosobudzka

Na pierwszy rzut oka: cisza, plansza i dwie osoby siedzące naprzeciwko siebie. Niewiele się dzieje - żadnego biegu, huku, potu ani stadionowych emocji. A jednak jedna partia potrafi trwać kilka godzin. Każdy ruch trzeba przewidzieć, każdą pułapkę dostrzec, a czasami zmusić przeciwniczkę do wykonania posunięcia, którego najbardziej chciałaby uniknąć. 50. Mistrzostwa Polski Kobiet w warcabach 100-polowych w Mińsku Mazowieckim pokazały, że ta dyscyplina jest znacznie bardziej fascynująca, niż mogłoby się wydawać.

Do rywalizacji stanęły 22 zawodniczki z całej Polski. Wśród nich znalazły się dwie reprezentantki MKS Mazovia Mińsk Mazowiecki - utytułowana **Arleta Kosobudzka**, jedna z faworytek mistrzostw, oraz najmłodsza warcabistka w stawce - zaledwie 11-letnia **Małgorzata Lipińska**.

Tomasz Lipiński

Główną kandydatką do zwycięstwa była dwukrotna mistrzyni świata **Natalia Sadowska**.

- Warcaby są moją miłością od pierwszego wejrzenia. Gram już ponad 20 lat. Dały mi wszystko - rozwinęły charakter, nauczyły cierpliwości. Nigdy bym ich nie zamieniła na żaden sport fizyczny - mówiła warcabowa mistrzyni.

Trudno o lepszą wizytówkę dyscypliny, która przez wiele osób wciąż postrzegana jest przede wszystkim jako niepozorna gra planszowa. Tymczasem na poziomie mistrzowskim nie ma w niej nic przypadkowego.

ŁATWE ZASADY, TRUDNA GRA

Tomasz Lipiński, dyrektor mistrzostw, sam jest przykładem człowieka, który początkowo nie znał warcabowego świata, ale z czasem coraz bardziej zaczął go fascynować. Z tą dyscypliną sportową związał się przede wszystkim dzięki córce - początkującej, ale zdolnej zawodniczce. Szybko jednak sam zaczął dostrzegać piękno gry w warcaby.

- Połknąłem bakcyla. Rozmawiam z tymi ludźmi, widzę, jak oni myślą. Sam zaczynam się zastanawiać, co ja bym w tym momencie zrobił. I stwierdziłem, że to jest tak piękna gra, podobnie jak szachy i inne gry umysłowe, że naprawdę warto poświęcić jej swój czas - opowiada pan Tomasz.

Czas w warcabach ma szczególne znaczenie. Jedna partia potrafi trwać nawet cztery czy pięć godzin. Zawodniczka przez cały ten okres musi zachować koncentrację, analizować kolejne możliwości i jednocześnie kontrolować zegar.

- To jest taki maraton warcabowy. Trzeba usiąść, przemyśleć, przeanalizować, przewidywać - opisuje dyrektor mistrzostw.

I właśnie w tym tkwi jedna z największych różnic między warcabami znanymi z domowej planszy a sportem, który można było oglądać podczas mistrzostw Polski. Każde posunięcie było elementem większego planu.

- Proste zasady, ale trudna gra - podkreśla dyrektor zawodów.

NIE MA PRZYPADKOWYCH RUCHÓW

Jednym z elementów, który szczególnie odróżnia warcaby od szachów, jest przymus bicia. Jeżeli zawodniczka ma możliwość zbicia pionka przeciwniczki, musi z niej skorzystać. Wydaje się to prostą zasadą, ale na poziomie mistrzowskim staje się jednym z najważniejszych narzędzi strategicznych.

- Trzeba cały czas myśleć, jak uniknąć sytuacji, w której przeciwniczka zmusi mnie do konkretnego ruchu - tłumaczy pan Tomasz.

Dla osoby stojącej z boku może być to trudne do zauważenia. Zawodniczka przez kilka minut patrzy na planszę, po czym przesuwa pionek. Dla widza to tylko chwila. Dla niej - efekt długiej analizy, podczas której w głowie mogły pojawić się dziesiątki możliwych wariantów.

- Niesamowite jest to, że tak statyczna gra może być jednocześnie dynamiczna - stwierdza z zachwytem Mińszczanin.

I rzeczywiście. Dynamika nie polega tutaj na szybkości ruchów, lecz na tym, co dzieje się w głowie zawodniczki, gdzie trwa nieustanna walka: atak, obrona, przewidywanie, kalkulowanie ryzyka. Nie ma przypadkowych ruchów - każdy ma znaczenie.

MISTRZOSTWA JAK WIMBLEDON

Jubileuszowa, 50. edycja mistrzostw była wyjątkowa. Nie był to zwykły turniej wpisany do kalendarza. Wyniki rywalizacji miały wpływ na ranking i decydowały o powołaniach do reprezentacji Polski na najważniejsze imprezy międzynarodowe.

- Te mistrzostwa to jest coś takiego jak Wielki Szlem w tenisie ziemnym. Nie jakiś turniej Masters czy Indian Wells, tylko już taki jak Wimbledon - obrazowo tłumaczy dyrektor zawodów.

Dlatego przygotowania do turnieju trwały długo, a zawodniczki analizowały grę swoich rywalek. Każda przyjechała z własnym planem, doświadczeniem i ambicjami. Dla jednej najważniejszy był medal, dla innej zdobycie kolejnych punktów rankingowych, a dla najmłodszych - przede wszystkim możliwość zmierzenia się z zawodniczkami, które dotychczas znały z opowieści czy transmisji.

W tym zestawieniu szczególne miejsce zajmowała Małgorzata Lipińska - córka pana Tomasza. 11-letnia zawodniczka MKS Mazovia Mińsk Mazowiecki znalazła się przy tej samej planszy, co znacznie bardziej doświadczone rywalki. Dla niej sam udział w mistrzostwach był lekcją, której nie da się zastąpić treningiem.

Małgorzata Lipińska

- Dla takich dziewczyn to jest coś fajnego, bo mogą nabrać doświadczenia i pokory, a przede wszystkim spotkać się z utytułowanymi zawodniczkami. To może zaprocentować w przyszłości - mówi tata dziewczynki. - Sportowo mogła wygrać jedna zawodniczka, ale doświadczenie wygrały wszystkie.

Warcaby uczą nie tylko tego, jak wygrać, lecz także -a być może przede wszystkim - jak przegrywać.

- Uczą życia, pokory, myślenia, przewidywania i respektu - wymienia pan Tomasz. - Zawodniczka po przegranej partii nie może po prostu odwrócić się i pobiec dalej. Musi wrócić do planszy, przeanalizować swoje decyzje i zastanowić się, gdzie popełniła błąd. Zwyciężyć i spocząć na laurach to jest prawdziwa porażka. Ale przegrać i zaakceptować to, a jednocześnie wyciągać wnioski, to jest dopiero zwycięstwo.

W warcabach zawodniczki, które chwilę wcześniej ze sobą rywalizowały, później potrafią wspólnie analizować rozegraną partię i wskazywać sobie momenty, w których można było podjąć inną decyzję.

- Nie ma wyścigu szczurów, tylko podpowiadamy sobie, co można było zrobić lepiej - opowiada pan Tomasz.

Warcaby mogą być także ciekawą odpowiedzią na jeden z problemów współczesnego świata - trudność w dłuższym skupieniu uwagi i nieustanne życie przed ekranem telefonu. Hasło towarzyszące wydarzeniu było proste: „Strategia w głowie zamiast scrollowania w telefonie".

- Chodzi o to, żeby rozgrywać swoje życie, swoje przemyślenia, a nie tylko je przewijać kciukiem jak w telefonie - tłumaczy pan Tomasz.

POLSKA W CZOŁÓWCE

Warcaby w Polsce są mało znane jako sport. Tymczasem polskie zawodniczki od lat odnoszą sukcesy na arenie międzynarodowej.

- Jeśli chodzi o Polki, mamy bardzo duże sukcesy. Naprawdę to, co robią nasze kobiety na arenie międzynarodowej, jeśli chodzi o drużynowe i indywidualne mistrzostwa, to nie mamy się czego wstydzić - podkreśla Tomasz Lipiński.

Mińskie mistrzostwa były więc nie tylko walką o medale i punkty rankingowe. Stanowiły także okazję, by najlepsze krajowe zawodniczki spotkały się przy jednej planszy, skonfrontowały swoje umiejętności i pokazały mieszkańcom miasta dyscyplinę, która na co dzień pozostaje nieco poza głównym nurtem sportowych emocji.

Zawody przyniosły niespodzianki. Natalia Sadowska wcale nie sięgnęła po tytuł mistrzowski – zajęła drugie miejsce. Triumfowała jej główna rywalka - **Marta Bańkowska**. Na najniższym stopniu podium stanęła **Katarzyna Stańczuk**. Mińszczanka Arleta Kosobudzka zajęła czwarte miejsce. A Małgorzata Lipińska uplasowała się na 20. pozycji.

- Jeśli choć jedna osoba dzięki naszym mistrzostwom rozpocznie swoją przygodę z warcabami - to będzie największe zwycięstwo tego turnieju - stwierdza Tomasz Lipiński.

Tekst i zdjęcia
PAWEŁ ŚWIERCZEWSKI

Cenna wygrana - Stal złamana

MKP Pogoń Siedlce odniósł drugie zwycięstwo w bieżącym sezonie rozgrywek I ligi.

Rywalem podopiecznych trenera **Adama Noconia** była Stal Mielec. Pierwszy kwadrans gry należał do gości, którzy z animuszem atakowali bramkę strzeżoną przez **Jakuba Lemanowicza**. Siedlczanie przetrwali napór.

W miarę upływu czasu coraz śmielej poczynali sobie gospodarze. Przyniosło to efekt bramkowy. W 30 minucie dośrodkowanie z rzutu wolnego **Damiana Szuprytowskiego** wykorzystał **Przemysław Szur**.

Minęło raptem pięć minut i było 2:0 dla biało-niebieskich. Tym razem dośrodkowanie **Krystiana Misia** wykończył **Szymon Kobusiński**.

Stal najlepszą okazję na bramkę kontaktową miała po uderzeniu **Krystiana Getingera**, ale piłka trafiła w słupek.

Po zmianie stron Pogoń kontrolowała boiskowe poczynienia. Mielec próbował atakować, ale odbijał się od siedleckiego muru. Jedyną tak naprawdę dogodną okazję dla Stali miał **Orue**, ale chybił z bliskiej odległości. Mądrze grająca Pogoń zasłużenie zapisała na swoje konto 3 punkty. Brawo!

Pogoń Siedlce - Stal Mielec 2:0 (2:0).

Pogoń: 57. Jakub Lemanowicz – 29. Łukasz Trepka, 26. Filip Kendzia, 4. Przemysław Szur, 2. Krystian Miś – 21. Szymon Kobusiński (86, 22. Patryk Klimek), 31. Ernest Dzięcioł (77, 6. Mateusz Kizyma), 16. Bartłomiej Poczobut, 7. Damian Szuprytowski (86, 10. Rafał Makowski), 56. Cezary Demianiuk (69, 17. Mateusz Marzec) – 9. Maciej Rosołek (77, 95. Nikodem Zielonka).

1.	Miedź Legnica	6	13
2.	Pogoń Grodzisk Maz.	6	12
3.	ŁKS Łódź	6	11
4.	Chrobry Głogów	6	10
5.	Arka Gdynia	6	10
6.	Polonia Warszawa	6	10
7.	Warta Poznań	6	9
8.	Pogoń Siedlce	6	8
9.	Odra Opole	6	8
10.	Stal Mielec	6	8
11.	Termalica Nieciecza	6	7
12.	Lechia Gdańsk	6	7
13.	Ruch Chorzów	6	7
14.	Puszcza Niepołomice	6	6
15.	Polonia Bytom	6	6
16.	Unia Skierniewice	6	6
17.	Podbeskidzie	6	5
18.	Stal Rzeszów	6	5

We wtorek **1 września** Pogoń zagrała na wyjeździe w Pucharze Polski z 3-ligową Kluczevią Stargard (mecz odbył się już po zamknięciu wydania – red.). Natomiast do ligowych zmagań Siedlczanie wrócą **6 września o godz. 19** domowym meczem z Puszczą Niepołomice. **(PŚ)**

Wciąż niepokonani

Rugbyści MKS Pogoń Awenta Siedlce sięgnęli po drugie zwycięstwo w ramach międzynarodowych rozgrywek Ascent Rugby Series.

Podopieczni trenera **Łukasza Nowosza** zmierzyli się w Holandii z belgijskim zespołem Boitsfort RC. Po twardym, ciężkim meczu triumfowali 15:10.

Boitsfort Rugby Club – Awenta MKS Pogoń Siedlce 10:15 (7:5)

Punkty dla Pogoni: Daniel Gdula 5 (P), Martin Mangongo 5 (P), Michał Mirosz 5 (P)

W niedzielę **6 września** Pogoń zagra na wyjeździe z Orkanem Sochaczew. **(PŚ)**

Brąz w Korei

W Koreańskim Daegu odbywały się Mistrzostwa Świata Masters w Lekkiej Atletyce. W rywalizacji, z sukcesami, wzięła udział nauczycielka wychowania fizycznego w IV LO im. Stanisława Żółkiewskiego w Siedlcach - **Marzena Wysocka**.

Pani Marzena, podczas czynnej kariery, zapisała piękna sportową kartę, sięgając po mnóstwo medali mistrzostw Polski w rzucie dyskiem, pchnięciu kula, a nawet podnoszeniu ciężarów. Reprezentowała też Polskę na arenach międzynarodowych.

Nie rozstała się ze sportem nawet po „zawieszeniu butów na kołku". Uczy wychowania fizycznego, jest trenerką w Feniksie Siedlce i z powodzeniem startuje w rywalizacji weteranów. Do swojego bogatego dorobku dorzuciła kolejne laury. Z Daegu przywiezie brąz w rzucie dyskiem kat. wiekowej do 55 lat. Wynik pochodzącej z Mingosów zawodniczki to 32.57 m.

Marzena Wysocka bardzo dobrze wypadła również w konkursie pchnięcia kulą, zajmując piąte miejsce. **(PŚ)**

JK

eprasa.pl 1773f5098f

Kenijska dominacja na Biegu Siedleckiego Jacka

Ledwo żyję, ale czuję, że żyję

Kenijscy biegacze długodystansowi uchodzą za najlepszych na świecie. Potwierdzili to podczas 17. Biegu Siedleckiego Jacka, wygrywając prawie wszystko, co było do wygrania.

- Zawsze nam zależało, żeby wakacje kończyć na sportowo, a Bieg Siedleckiego Jacka jest do tego znakomitą okazją. Dzisiaj wszystko nam zagrało. Zawodnicy chwalą trasę, pogoda dopisała, przybyło też dużo kibiców. Uważam, że organizacyjnie stanęliśmy na wysokości zadania.

Dariusz Cegiełkowski

Mamy z tego powodu wiele satysfakcji - mówił **Dariusz Cegiełkowski** prezes Agencji Rozwoju Miasta Siedlce, organizatora wydarzenia.

Przygotowano 1000 pakietów startowych - 650 dla dorosłych i 350 dla dzieci. Wszystkie się rozeszły.

- To duży trud organizacyjny przygotować taką imprezę - przyznaje prezes ARMS. - Tak naprawdę myśleć o kolejnej edycji zaczynamy dzień po zakończeniu poprzedniej. Na gorąco zbieramy informacje zwrotne i staramy się wyciągać wnioski. Chcemy, żeby Bieg Siedleckiego Jacka stawał się coraz lepszy i zyskiwał na prestiżu.

Biegowy Jacek jest już prawie pełnoletni. W tym roku obchodzimy jego siedemnaste urodziny. A co Agencja planuje na „osiemnastkę"?

- Skoro nasz bieg będzie już w pełni dojrzały, to trzeba będzie pomyśleć, żeby odpowiednio to zaakcentować. Jak? Uznajmy to za urodzinową niespodziankę - mówił Dariusz Cegiełkowski.

W ramach 17. Biegu Siedleckiego Jacka przeprowadzono rywalizację na tradycyjnych dla tej imprezy dystansach - półmaratonu i 5 km. W biegach nie mili sobie równych zawodnicy i zawodniczki z Kenii.

Johnchege Waweru okazał się najlepszy na obu trasach. Półmaraton ukończył w czasie 1:08:46 godz., a piątkę przebiegł w ciągu 14 minut i 56 sekund. Na obu dystansach na drugiej pozycji uplasował się jego rodak **Musyoka Mueke**. Trzecią lokatę w półmaratonie zajął **Andrzej Leończuk**, a w biegu na 5 km - **Wojciech Karwowski**.

Triumfatorką półmaratonu okazała się Kenijka **Valentine Jebet** (czas 1:23:13 godz.). Jebet zajęła też drugie miejsce w biegu na piątkę. Kenijską dominację na 5 km przełamała **Katarzyna Jankowska** (czas 17 minut i 11 sekund). Drugie miejsce w półmaratonie zajęła **Yuliia Veremchuk**, a na najniższym stopniu podium stanęła Siedlczanka **Beata Dąbrowska**. Trzecie miejsce w biegu na piątkę zajęła **Anna Wojcieszuk**.

Zaciętą rywalizację na 5 km stoczyli zawodnicy nordic walking. W gronie mężczyzn podium przedstawiało się następująco: 1. **Piotr Kleczewski**, 2. **Waldemar Danielski**, 3. **Łukasz Koksa**. Wśród pań triumfowała **Malwina Konopka**, przed Siedlczanką **Jolantą Zapałowską** i **Ewą Chojecką**.

- Mam ponad 50 lat, a pierwszy raz w życiu przebiegłam półmaraton. Jak się z tym czuję? Cudownie! Choć ledwo żyję. A zarazem nigdy tak mocno nie czułam, że żyję! Jest wspaniale - mówiła tuż po przekroczeniu mety pani Krystyna z powiatu łukowskiego.

Tego typu wypowiedzi są najlepszym dowodem na to, że warto organizować imprezy biegowe. Jedni będą się ścigać o zwycięstwo i jak najlepsze czasy, inni przełamywać swoje słabości i ostatkiem sił walczyć o pokonanie mety. Wszystkim należą się ogromne słowa uznania.

Tekst i zdjęcia
PAWEŁ ŚWIERCZEWSKI

Valentine Jebet triumfowała w półmaratonie, a w biegu na 5 km zajęła 2 miejsce.

Ekipa Mostostalu w rywalizacji nordic walking

Zapasy na cześć braci Strusów

Bracia - **Tadeusz** i **Zygmunt Strusowie** byli zasłużonymi działaczami WLKS Nowe Iganie. Klub pielęgnuje pamięć po nich, organizując coroczne zawody zapaśnicze. To wydarzenie prestiżowe, gdyż biorą w nim udział zawodnicy i zawodniczki z kilku krajów.

Najbliższy Międzynarodowy Turniej Zapaśniczy im. Tadeusza i Zygmunta Strusów odbędzie się w sobotę **5 września** w Zespole Oświatowym w Nowych Iganiach (ul. Siedlecka 113). W zawodach wystartują sportowcy z całego kraju, w tym medaliści mistrzostw Polski. Nie zabraknie również reprezentantów klubów zagranicznych, m.in. z: Estonii, Ukrainy, Łotwy i Słowacji. Zaplanowano rywalizację na dwóch matach - w 10 kategoriach wagowych młodziczek i młodzików oraz 8 kategoriach wagowych w grupie juniorek i juniorów młodszych.

Uroczyste otwarcie odbędzie się **o godz. 11**. Kwadrans później rozpoczną się pierwsze walki. Między **godz. 13.30, a 14.30** zaplanowano przerwę obiadową, po której nastąpi kontynuacja zawodów. Walki finałowe i wieńczące je dekoracje przewidziano od godz. 17. **(PŚ)**

Otwarty Ogólnopolski Turniej Weteranów i Amatorów w Judo

Zawody odbędą się 5.09.2026 r. w Hali Sportowej Zespołu Oświatowo-Wychowawczego w Strzale

Organizatorem zawodów jest: **WLKS Nowe Iganie**
Partner wydarzenia: **Samorząd Województwa Mazowieckiego**
Współorganizatorami: **Ministerstwo Sportu i Turystyki**
Fundacja Lotto im. Hanny Konopackiej
Powiat Siedlecki
Gmina Siedlce

Zawody odbędą się pod honorowym patronatem:
Starosty Siedleckiego
– **Pana Karola Tchórzewskiego**
Wójta Gminy Siedlce
– **Pana dr Henryka Brodowskiego**

ORGANIZATOR PARTNER WSPÓŁORGANIZATORZY

SPONSORZY:

PROGRAM ZAWODÓW:

11.00 – rozpoczęcie walk eliminacyjnych - Weterani
14.00 – Uroczyste otwarcie zawodów i dekoracja medalistów w grupie Weteranów
14.30 – Amatorzy – rozpoczęcie walk
15.30 – Amatorzy - dekoracja
16.00 – rozpoczęcie walk Ne-waza
17.30 – dekoracja Ne-waza

WLKS Nowe Iganie zaprasza na wyjątkowe ogólnopolskie wydarzenie organizowane w ramach programu LOTTO Aktywny Senior 2026.

Projekt jest organizowany w ramach konkursu „Aktywny Senior 2026", który finansowany jest ze środków Ministerstwa Sportu i Turystyki oraz Fundacji LOTTO im. Haliny Konopackiej.

Następnego dnia, **6.09.2026 r.,** na terenie Zespołu Oświatowo-Wychowawczego zostanie poprowadzony camp treningowy z **Waldemarem Legieniem** - jednym z trzech polskich judoków posiadających czerwony pas. Waldemar Legień jest dwukrotnym mistrzem olimpijskim, brązowym medalistą mistrzostw świata z 1987 r., 1989 r. (w wadze 78 kg) i 1991 r. (w kategorii do 86 kg) oraz mistrzem Europy (1990 r.) i wicemistrzem Europy (1985 r.).

Zespół Oświatowo-Wychowawczy w Strzale, ul. Sokołowska 1 - program:
9.00-11.00 - dzieci U11 do U15
12.00-14.00 - młodzież U18, U21 – seniorzy – weterani
15.00-17.00 - jeszcze raz U11 do U15

Wojewódzki Ludowy Klub Sportowy Nowe Iganie będą reprezentować:
Dariusz Sienica - dwukrotny brązowy medalista Pucharu Europy w 2026
Archilio Gaziaidze - Mistrz Gruzji
Rafał Nasiłowski - brązowy medalista Mistrzostw Polski amatorów w 2025
Aneta Kułakowska - brązowa medalistka Mistrzostw Świata weteranów Paryż 2026 i Mistrzyni Polski weteranów 2025
Dariusz Kasprzyk - dwukrotny Mistrz Europy weteranów 2024 i 2025 i Vice Mistrz Świata 2021
Zbigniew Bielicki - brązowy medalista na Mistrzostwach Europy weteranów w 2024 Sarajewo
Maciej Noszczak - złoty medalista Pucharu Europy weteranów 2024 Hamburg

PROMOCJA

Tygodnik SIEDLECKI

WYDAWCA: Wydawnicza Spółdzielnia Pracy „Stopka" w Siedlcach. **ADRES REDAKCJI:** ul. Armii Krajowej 11, 08-110 Siedlce. Nr konta bankowego: PKO BP SA 49 1020 4476 0000 8402 0113 8098; **TELEFONY:** sekretariat: tel. 25 63 287 19, redaktor naczelny: 25 640 24 20, skład komputerowy: 25 640 24 14; infolinia: 513 009 999; biuro ogłoszeń: 25 63 305 05, 25 640 24 13, reklama@24ts.pl; internet: www.tygodniksiedlecki.com; e-mail: tygodnik@siedlecki.pl, tygodnik@siedlce.cc; **REDAGUJĄ:** Dariusz Kuziak d.kuziak@siedlecki.pl, Milena Celińska m.celinska@siedlecki.pl, Stanisław Jastrzębski s.jastrzebski@siedlecki.pl, Zbigniew Juśkiewicz z.juskiewicz@siedlecki.pl, Agnieszka Król aga.tygodniksiedlecki@gmail.com, Tomasz Markiewicz t.markiewicz@siedlecki.pl, Maria Popek m.popek@24ts.pl, Krzysztof Strzelecki k.strzelecki@siedlecki.pl (Redaktor Naczelny), Paweł Świerczewski swierczewski@siedlecki.pl, Mariola Zaczyńska m.zaczynska@siedlecki.pl; współpracownicy: Mirosław Buczek m.buczek@siedlecki.pl; **ADMINISTRACJA:** Joanna Klocek, **STRONA WWW:** Edyta Zdunek e.zdunek@siedlecki.pl; **BIURO PROMOCJI I REKLAMY:** Joanna Jońska tel. 500 099 218, Justyna Kolo; **SKŁAD KOMPUTEROWY:** Jacek Komorowski, Marek Stasiuk; **DRUKARNIA**: ZPR Media Film & TV S.A., ul. Jubilerska 10, Warszawa. Nakład: 7 tys. egz. Niezamówionych artykułów redakcja nie zwraca, a w przypadku zakwalifikowania ich do druku zastrzega sobie prawo dokonywania skrótów; **PRENUMERATA:** Przyjmują Urzędy Pocztowe i doręczyciele oraz na stronie poczyta.pl. Za treść ogłoszeń Redakcja ponosi odpowiedzialność w granicach wskazanych w ust. 2 art. 42 ustawy Prawo prasowe.

Stowarzyszenie Gazet Lokalnych
Izba Wydawców Prasy

eprasa.pl 1773f5098f

Pad thai z krewetkami

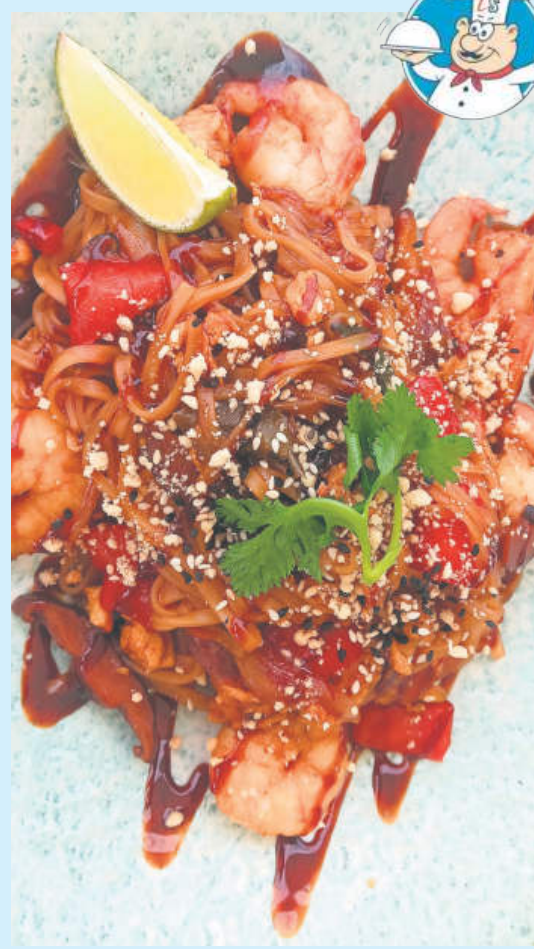

Dziś sięgamy do kuchni tajskiej. Jeszcze niedawno była to dla nas egzotyka. Obecnie wiele barów i restauracji serwuje azjatyckie dania. Warte polecenia jest, na przykład, odwiedzenie Zachodniego Brzegu przy ul. Wioślarskiej w Warszawie. Przyjemność kulinarną wzmacnia tam widok na Wisłę i Stadion Narodowy. Ale potrawę można odtworzyć także we własnej kuchni.

SKŁADNIKI: 200 makaronu ryżowego, 140 g pasty pad thai, 20 obranych i oczyszczonych krewetek, 4 ząbki posiekanego czosnku, 4 łyżki sosu rybnego, 40 g świeżych kiełków fasoli, 4 jajka, 6 łyżek oleju, 4 łyżki posiekanych orzeszków ziemnych oraz do dekoracji: limonka, kolendra, pomidor.

SPOSÓB PRZYGOTOWANIA: Makaron ugotować. Na rozgrzanej patelni podsmażyć na oleju czosnek, dodać krewetki i smażyć wszystko jeszcze 1 minutę, po czym przesunąć na bok naczynia. Na środek patelni wbić jajka i poczekać, aż się zetną. Dodać makaron z kiełkami i wszystko wymieszać z pastą pad thai. Podgrzewać jeszcze przez 2 minuty. Przed podaniem potrawę posypać orzeszkami i udekorować natką kolendry, limonką i pomidorem. ***Smacznego!***

POZIOMO: 1-pełen ziaren, 6- mały kwiat, 7- ślad dla detektywa lub leśniczego, 10- olbrzymi dusiciel, 13- prosiak dobrze odkarmiony, 14- kamień mieniący się kolorami, 15- Aleksandra dla znajomych, 17- kraj ze stolicą w Teheranie, 19- sprawdza bilety w autobusie, 21- diabeł we własnej osobie, 24- toczy się według zasad, 26- król zwierząt, 27- kropli się na czole w upalny dzień, 29- kończy modlitwę, 30- znak żałoby, 31- królestwo drzew, 32- można go mieć do interesów

PIONOWO: 1- chodzi własnymi drogami, 2- łapie gumę, 3- nagła zmiana akcji, 4- kuzynka lutni, 5- kabaret z Laskowikiem i Smoleniem, 8- gatunek muzyki, 9- do spodni lub kimona, 11- zrobi zdjęcie, 12- bez niego łatwo działać po omacku, 13- kwaśny dodatek do marynaty, 16- czyjś były lub była, 18- gatunek papugi, 20- pierwiastek chemiczny, 22- kilka słów na tabliczce, 23- dokument zapisany na komputerze lub… kartek, 24- zgiełk wielu rozmów, 25- uroczysta zbiórka w szkole, 28- nie on ani ono.

Nagroda: podwójny bilet do Nove Kino Siedlce

ROZWIĄZANIE Z NR. 30

POZIOMO: poprawa, łyk, kleik, mnich, organki, rogal, smak, kierat, tran, molo, siłacz, kartka, but, powróz.

PIONOWO: pęk, pleciuga, alkohol, kluski, mors, gliniarz, norma, om, aktor, kask, trzoda, okup, lato, tor.

Zwycięzcą zostaje **ZBIGNIEW BEREZA z Zambrzyńca (gm. Łochów)**. Gratulujemy! **Nagrodą jest kosz herbat, kaw oraz owoców liofilizowanych o wartości 100 złotych, ufundowany przez Sklep z kawą i herbatą „Filiżanka" w Siedlcach przy ul. Sienkiewicza 18. Sklep „Filiżanka" to najwyższa jakość herbat i kaw. Znajdziesz u nas szeroki wybór herbat: zielonych, czarnych, owocowych, ziołowych i kwitnących. Na naszych półkach zobaczysz również kawy z różnych zakątków świata oraz smakowe.**
Po odbiór nagród prosimy zgłosić się do redakcji „Tygodnika Siedleckiego", ul. Armii Krajowej 11, Siedlce.
Nadesłane przez Czytelnika rozwiązanie oznacza, że w przypadku wygranej wyraża on zgodę na opublikowanie swojego imienia i nazwiska oraz miejsca zamieszkania. Rozwiązanie prosimy dostarczyć do redakcji „Tygodnika Siedleckiego" w ciągu 10 dni od ukazania się gazety osobiście lub pocztą z wyciętym numerem krzyżówki.

Uśmiechnij się!

fot. MB

Dowcipy opowiada Stanisław Trzpioła z Siedlec.

■

Góralowi zaginęła żona. Po miesiącu poinformował o tym policję.
- Czemu tak długo zwlekaliście ze zgłoszeniem zaginięcia? - pyta dyżurny.
- Nie mogłem od razu uwierzyć, że spotkało mnie takie szczęście – tłumaczy zgłaszający.

■

Upalny dzień, ubrany w kożuch góral pasie owce.
- Nie jest wam gorąco? - pytają przechodzący turyści.
- Nie – odpowiada góral.
- Ale zimno to wam chyba też nie jest?
- Nie.
- To jak wam jest w tym kożuchu?
- Jasiek spod Białego Dunajca.

MARKER
DYSTRYBUTOR ART. BIUROWYCH I SZKOLNYCH
www.marker24.pl
Zapraszamy do SAMOOBSŁUGOWEGO Magazynu Głównego z dużym, wygodnym PARKINGIEM dla naszych klientów
08-110 Siedlce, ul. Magazynowa 8c
tel. 25 644 65 67
504 178 925
marker@marker.siedlce.pl
oraz do Punktu Sprzedaży z ZABAWKAMI w centrum miasta
ul. Sienkiewicza 29
tel. 25 644 91 61
zabawki@marker.siedlce.pl
www.marker24.pl

9 770239 684630 35

Czas ucieka

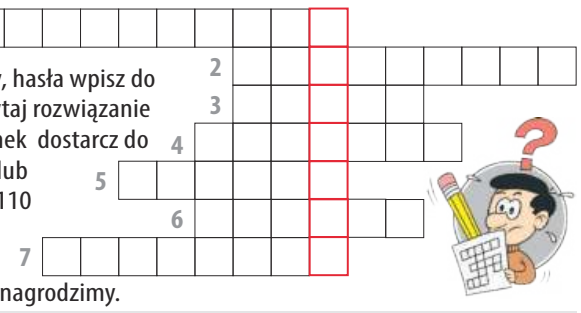

Rozwiąż rebusy, hasła wpisz do diagramów. Odczytaj rozwiązanie i zilustruj je. Rysunek dostarcz do redakcji osobiście lub wyślij pocztą (08-110 Siedlce, ul. Armii Krajowej 11). Jeden z rysunków nagrodzimy.

Nagrodę otrzymuje Hanna Lewczuk z Siedlec.

Po odbiór nagrody zapraszamy do redakcji.

I po wakacjach...

Wpisz do diagramu nazwy przyborów szkolnych przedstawionych na obrazkach. Odczytaj hasło i zilustruj je. Rysunek prześlij do redakcji (08-110 Siedlce, ul. Armii Krajowej 11). Na szczęśliwców czekają nagrody.

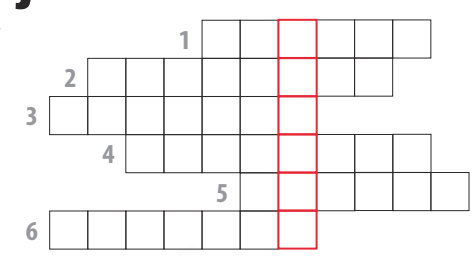

JK

eprasa.pl 1773f5098f