www.ciechpress.pl

Tygodnik ciechanowski

nr 44

CIECHANÓW
DZIAŁDOWO
LEGIONOWO
MAKÓW MAZ.
MŁAWA
NOWY DWÓR MAZ.
PŁOŃSK
PRZASNYSZ
PUŁTUSK
ŻUROMIN

UKAZUJE SIĘ OD 1979 ROKU **NR 44** (2287) **31 PAŹDZIERNIKA 2023 R.** NAKŁAD 9 900 EGZ. NR INDEKSU 379646 **cena 4,50 zł** W TYM 5% VAT

FOT. RADOSŁAW MARUT

Oni odeszli...

**W dniu Zaduszek,
W czas jesieni,
Odwiedzamy bliskich groby,
Zapalamy zasmuceni
Małe lampki – znak żałoby.**

**Światła cmentarz rozjaśniły,
Że aż łuna bije w dali,
Lecz i takie są mogiły,
Gdzie nikt lampki nie zapali.**

Władysław Broniewski „Zaduszki”

Czytaj na str. 11-14

Dyrektor kuratorium wraca do szkoły

Jacek Zawiśliński, który w atmosferze skandalu został zawieszony w pełnieniu funkcji dyrektora Delegatury Kuratorium Oświaty w Ciechanowie, wrócił do pracy w szkole. Od dwóch miesięcy jest nauczycielem geografii i wychowawcą jednej z klasy w Zespole Szkół nr 3 im. Stanisława Staszica w Ciechanowie. Szkolna strona internetowa nie chwali się jednak tym faktem. W zakładce „kadra” wymienieni są wszyscy nauczyciele placówki. Oprócz Zawiślińskiego. **erem**

Czytaj na str. 15

Próba złagodzenia konfliktu

O lasach rozmowa z ciechanowianami

Nadleśnictwo Ciechanów chce, aby dwa uroczyska w obrębie miasta miały zwiększoną funkcję społeczną. Powstają właśnie plany urządzania lasu na najbliższą dekadę. Leśnicy rozmawiali na ten temat z mieszkańcami. Początkowo atmosfera była napięta... **kuj**

Czytaj na str. 10

Przasnysz

Paweł Mostowy nowym starostą, Renata Kosman wicestarostą

W związku z wyborem Krzysztofa Bieńkowskiego na senatora radni, podczas LXXVII sesji Rady Powiatu Przasnyskiego, podjęli uchwałę w sprawie przyjęcia rezygnacji starosty przasnyskiego oraz zarządu powiatu. Nowym starostą został pa2weł Mostowy, a wicestarosta Renata Kosman. **ESKA**

Czytaj na str. 19

Płońsk

500 lat historii Polaków i Żydów

W Płońsku przy ulicy Warszawskiej 2 otwarto Dom Pamięci, czyli muzeum ukazujące wspólną 500-letnią historię dwóch społeczności w mieście i okolicach – polskiej i żydowskiej. **RK**

Czytaj na str. 17

Mława

Alkoholowe konsultacje

Przez cały listopad w Mławie będą konsultacje z mieszkańcami w sprawie ograniczenia w godzinach nocnych (22.00 -6.00) sprzedaży alkoholu. Ograniczenia dotyczyłyby miejsc, w których alkoholu nie wolno spożywać. **W.D.**

Czytaj na str. 16

Od sklepiku z meblami do marketu budowlanego

35 lat Farbexu, czyli lata malowane sukcesami

Początki były skromne… Wszystko zaczęło się ponad trzy dekady temu od małego sklepiku z meblami założonego przez dwóch wspólników.

Dziś ciechanowska firma Farbex zaopatruje klientów z całego północnego Mazowsza w produkty niezbędne do budowy i remontów mieszkań, domów i innych obiektów. **erem**

Czytaj na str. 5

ISSN 0239-6807
9 770239 680038 44

eprasa.pl 18198c7086

Kwesty na renowację nagrobków

W Ciechanowie – szósta, w Pułtusku – dziewiętnasta

1 listopada w dniu Wszystkich Świętych przy cmentarzach w Ciechanowie i Pułtusku odbędą się kwesty na renowację zabytkowych nagrobków. Zostaną one zorganizowane: w Ciechanowie – po raz szósty, w Pułtusku – już po raz dziewiętnasty.

Wzorem warszawskich Powązek, z inicjatywy ciechanowskiego Stowarzyszenia „Wolontariat Pamięci" oraz Pułtuskiego Towarzystwa Społeczno-Kulturalnego odbędą się zbiórki na renowację zabytkowych nagrobków najstarszych nekropolii w obu miastach.

Kwesta będzie prowadzona w Ciechanowie na cmentarzu komunalnym przy ul. Gostkowskiej i cmentarzu parafialnym przy ul. Płońskiej tylko 1 listopada w godzinach 8.-16. (wyjątkowo nie będzie zbiórki 30 i 31 października czy 2 listopada). W Pułtusku będzie miała miejsce na cmentarzu Św. Krzyża 1 listopada w godzinach 9.-17., brama główna i furty boczne (pułtuszczanie od lat organizują kwestę tylko jednego dnia).

W zbiórkach będą uczestniczyć m.in. samorządowcy, nauczyciele i wykładowcy, przedsiębiorcy, dziennikarze, działacze społeczni oraz uczniowie. W Ciechanowie na obu cmentarzach będzie kwestować łącznie ok. 150 dorosłych oraz ok. 50 uczniów z Zespołu Szkół nr 2 im. Adama Mickiewicza. Patronat nad zbiórką publiczną objęli: Prezydent Miasta Ciechanów (Krzysztof Kosiński będzie kwestował przy bramie głównej cmentarza komunalnego w godz. 12. – 13.), Akcja Katolicka i ciechanowskie parafie, zaś patronat medialny sprawuje redakcja „TC". Zbiórka publiczna prowadzona przez Stowarzyszenie Wolontariat Pamięci jest zarejestrowana w Ministerstwie Spraw Wewnętrznych i Administracji (pod numerem 2020/1392/OR), wolontariusze będą posiadać identyfikatory oraz puszki kwestarskie. Podobnie będzie w Pułtusku, gdzie zbiórkę publiczną prowadzi Pułtuskie Towarzystwo Społeczno-Kulturalne.

– Dzięki zbiórce i państwu darczyńcom odrestaurowaliśmy czternaście zabytkowych nagrobków na cmentarzu przy ulicy Płońskiej, w tym dziewięć osób świeckich. Planujemy odrestaurowanie nagrobka mieszczańsko-rolniczej rodziny Ostrowskich z Ciechanowa, będzie to dla nas duże wyzwanie organizacyjne i finansowe – powiedział Roman Niesiobędzki, szef Stowarzyszenia „Wolontariat Pamięci".

– Od kilku dni na można podziwiać efekty prac konserwatorskich na naszym cmentarzu przy nagrobku ks. Aleksandra Podczaskiego, wikariusza kolegiaty pułtuskiej zmarłego w 1875 r. Okazały żeliwny pomnik ufundowali mu parafianie – przypomnieli przedstawiciele PTS-K. – Renowacja trwała cztery miesiące, a przeprowadziła ją pracownia Grzegorza Świerczyńskiego.

Wcześniej na nekropolii w Pułtusku całkowitej renowacji został poddany m.in. nagrobek rodziny Budnych z 1890 r. z monumentalną rzeźbą płaczki dłuta artysty rzeźbiarza Teofila Godeckiego, a w ubiegłym roku poddano renowacji nagrobek ks. Wiktora Bonifacego Gogolewskiego. Natomiast w Ciechanowie zostały odnowione groby m.in. ks. Józefa Kwiatkowskiego, założyciela cmentarza, bohatera POW Stefana Śmietanki, aptekarza Walentego Wolskiego, Pawła Antoniego Dembowskiego z Przedwojewa, Ludwika Bromirskiego, pierwszego ciechanowskiego fotografa oraz Tomasza Klonowskiego, fundatora szkoły rolniczej w Sokołówku. **IK**

FOT. IZABELA KOBA

Grób aptekarza Walentego Wolskiego, najstarszy nagrobek na cmentarzu przy ul. Płońskiej w Ciechanowie, po renowacji

FOT. FOT. PTS-K

Na cmentarzu św. Krzyża w Pułtusku można podziwiać odnowiony nagrobek ks. Aleksandra Podczaskiego

Tłumy ruszą na cmentarze

Zmiany w organizacji ruchu w Ciechanowie

Przed nami uroczystość Wszystkich Świętych i Zaduszki. W tym roku wypadają w środku tygodnia, dlatego już w weekend można było zaobserwować tłumy na cmentarzach i w ich najbliższej okolicy. Tradycyjnie, w związku z tym policja wprowadza w Ciechanowie na ten okres zamiany, aby usprawnić dostęp do miejsc pochówku.

Jak informuje policja, zmiany organizacji ruchu dotyczą: ul. Zamkowej, gdzie wprowadzony zostanie ruch jednokierunkowy (od ul. Gostkowskiej w kierunku ul. Parkowej), a na ul. Gostkowskiej i ul. Prymasa Tysiąclecia, gdzie obowiązywał będzie zakaz zatrzymywania pojazdów. W niektórych punktach ruchem będą kierować policjanci. Wymienione zmiany obowiązywać będą od wtorku (31 października) od godz. 15:00 do czwartku (2 listopada), także do godz. 15:00.

- W związku z dużym natężeniem ruchu na drogach, prosimy wszystkich kierujących o ostrożną i rozważną jazdę, a także o dostosowanie prędkości do warunków panujących na drodze. Pamiętajmy, że w tym czasie na drogach będzie wzmożony ruch, dlatego już teraz zaplanujmy swoją podróż. Jednocześnie zachęcamy do korzystania z komunikacji miejskiej, która w tym czasie dojeżdża bezpośrednio pod cmentarze, a autobusy kursują częściej niż zwykle. Osoby, które zdecydują się wyjechać na cmentarz samochodem prosimy o cierpliwość i przestrzeganie przepisów ruchu drogowego - apeluje Magdalena Zarembska, oficer prasowy KPP w Ciechanowie.

Przypominamy, że należy się dostosować do wprowadzonych zmian oraz poleceń wydawanych przez policjantów, niezależnie czy dotyczą one pieszych, czy kierowców.

Wzmożony ruch nie dotyczy tylko Ciechanowa, ale również pozostałych okolic cmentarzy w powiecie. Tam również warto zachować szczególną ostrożność. Policja zwraca także uwagę na kieszonkowców, którzy wykorzystują okazję i tłum.

kuj

Maków Mazowiecki

Na cmentarz autobusem

Jak co roku, także teraz policja informuje o zmianach w ruchu na czas odwiedzania grobów zmarłych przez bliskich. Parkingi przy cmentarzach są mocno obciążone, dlatego w Makowie uruchamiane są ponownie darmowe przewozy dla mieszkańców miasta.

Urząd Miejski w Makowie Mazowieckim poinformował, że w środę 1 listopada br. po mieście kursować będą dwa autobusy, które zabiorą chętnych z przystanków na cmentarz, a potem do domów.

Na terenie powiatu makowskiego zaplanowano także jedną, czasową zmianę organizacji ruchu przy cmentarzu w Makowie Mazowieckim. Obowiązywała będzie ona od 31 października 2023 roku od godz. 8:00 do 2 listopada 2023 roku do godz. 7:00. Ulica Cmentarna w Makowie Mazowieckim będzie ulicą jednokierunkową. Wjazd z ul. Moniuszki, a wyjazd w ul. Armii Krajowej .

kuj

Zachowanie godne naśladowania

Wspaniała postawa Leny i Julii

Latem do Komendy Powiatowej Policji w Żurominie dwie młode mieszkanki tego miasta przyniosły portfel, który znalazły na ulicy. Dzięki ich pomocy inna mieszkanka Żuromina odzyskała zagubione 710 zł.

- Dziewczynki (11 i 10-latka) o sytuacji jaka ich spotkała opowiedziały dyżurnemu policji przekazując jednocześnie zgubę. Nawet nie zaglądały do portfela, aby sprawdzić co jest w środku. Pierwsza myśl jaka im przyszła do głowy, to przekazać czyjąś własność policjantom, którzy będą wiedzieli co w takiej sytuacji zrobić. Okazało się, że w portfelu znajdowały się wyłącznie pieniądze. Była to kwota 710 złotych. W środku nie było żadnego dokumentu, który mógłby wskazać na jego właściciela - relacjonuje Tomasz Łopiński, oficer prasowy KPP w Żurominie.

Z braku jakichkolwiek tropów komenda zamieściła w mediach społecznościowych informację o odnalezionym portfelu, nie podając szczegółów. Z jednostką skontaktowało się kilka osób, ale niestety żadna z nich nie była właścicielem zguby. Dopiero po kilku tygodniach do policjantów zwróciła się żurominianka, która słyszała o znalezionym portfelu z nadzieją, że to jej własność. Okazało się, że kobieta dokładnie opisała i jego wygląd, i zawartość. Pieniądze wróciły do właścicielki.

FOT. KPP W ŻUROMINIE

Na zdjęciu Julia i Lena z rodzicami oraz zastępcą komendanta KPP w Żurominie Tomaszem Wnukiem.

- Kobieta nie kryła zaskoczenia, że jej własność została odzyskana, ale również, że są uczciwi ludzie na świecie. Żurominianka zapytała o znalazcę jej własności. Gdy usłyszała, iż były to 11 i 10-letnie dziewczynki jeszcze bardziej ją ta informacja ucieszyła, tym bardziej, że mieszkają na sąsiedniej ulicy - opisuje rzecznik żurominskiej policji.

Policja postanowiła docenić postawę dwóch dziewczynek, ale także ich rodziców i szkolnych wychowawców.

- Mamy nadzieję, że ich postawa zainspiruje rówieśników w powiecie żuromińskim (i nie tylko). Młode uczennice Szkoły Podstawowej nr 2 w Żurominie dają przykład także nam, dorosłym, jak powinniśmy się zachować znajdując na swojej drodze cudzą własność - podsumowuje Tomasz Łopiński.

Młode żurominianki otrzymały w nagrodę pamiątkowe dyplomy, policyjne maskotki i słodycze.

kuj

eprasa.pl 18198c7086

MCPS MAZOWIECKIE CENTRUM POLITYKI SPOŁECZNEJ

25 lat Mazowsze

KULTURA Z ŁATWIEJSZYM DOSTĘPEM

Bilet do muzeum lub teatru kosztujący tylko 1 zł – na to mogą liczyć osoby z niepełnosprawnościami z naszego województwa. Z takiej preferencyjnej ceny mogą też skorzystać osoby im towarzyszące. To kolejne działania samorządu województwa, które przybliżają ofertę kulturalną Mazowsza.

„Wsparcie osób z niepełnosprawnościami na Mazowszu" to nowy program samorządu województwa mazowieckiego. Ma on ułatwić osobom z niepełnosprawnościami korzystanie z oferty 28 mazowieckich instytucji kultury, zwiększając ich udział w życiu społecznym.

– *Dotychczas prowadziliśmy program „Kulturalna szkoła na Mazowszu", dzięki któremu udało nam się zachęcić młodych ludzi do wizyty w teatrze lub muzeum. W zeszłym roku przekroczyliśmy liczbę 150 tys. uczniów. W tej edycji już w pierwszym półroczu mamy imponujący wynik prawie 160 tys. uczestników. Teraz podobny program kierujemy do osób z niepełnosprawnościami* – mówi marszałek Adam Struzik.

– *Kultura, sztuka to dziedziny, w których każdy znajdzie coś dla siebie. Dorobek, jakim mogą poszczycić się instytucje samorządu województwa wraz z instytucjami kultury, chcemy pokazać i udostępnić osobom z niepełnosprawnościami, ich bliskim i opiekunom* – zauważa Artur Świercz, pełnomocnik zarządu województwa mazowieckiego ds. osób z niepełnosprawnościami i dodaje – *jestem przekonany, że realizując ten program, stworzymy przestrzeń, dzięki której obie strony będą w stanie wzmocnić swoją wartość.*

Dostępne przestrzenie, czyli jak to wygląda w praktyce

Kulturę można odbierać różnymi zmysłami. Jej dostępność dla osób ze szczególnymi potrzebami to nie sam wjazd do budynku. – *Zabytkowe zamki, z wąskimi klatkami będą mniej dostępne dla osób poruszających się na wózkach, ale mogą mieć ofertę dostosowaną np. do potrzeb osób z niepełnosprawnością wzroku. Instytucje aranżują swoje przestrzenie na miarę możliwości, ale też pomysłu na prezentowanie oferty* – zaznacza Artur Świercz.

Bardzo ważne jest, by przed wybraniem się czy zdalnym zakupem biletu sprawdzić na stronie instytucji kultury nie tylko jej bieżącą ofertę, ale też to, w jaki sposób jest ona dostępna pod kątem indywidualnych potrzeb.

– *Dostępność oznacza dla nas odpowiedzialność, ale także otwartość, gościnność. Działalność instytucji kultury ma sens, kiedy z jej oferty korzystają wszyscy zainteresowani odbiorcy* – podkreśla Magdalena Dąbrowska, koordynatorka ds. projektów Muzeum Etnograficznego w Warszawie. – *Muzea przechowywujące dzieła, obiekty i artefakty, chronią dziedzictwo niematerialne, ale dopiero ich wyeksponowanie pozwala tworzyć relację z naszą publicznością. Znaczenie ma nie tylko to, o czym opowiadamy, ale też w jaki sposób to robimy. Stale więc pracujemy nad dopasowaniem oferty muzeum do potrzeb osób z niepełnosprawnościami. Dbamy o to, kreując koncepty wystaw i wydarzeń, gdyż zależy nam na przyjaznych warunkach zwiedzania i odkrywania świata współczesnej etnografii przez osoby o różnych potrzebach*

Państwowe Muzeum Etnograficzne w Warszawie znajduje się w zabytkowym XIX-wiecznym gmachu dawnego Towarzystwa Kredytowego Ziemskiego przy ul. Kredytowej 1. Jednym z największych wyzwań jest znoszenie barier architektonicznych w budynku, który nie został zaprojektowany pod cele wystawiennicze, a jednocześnie pozostaje pod kuratelą konserwatora zabytków. Mimo to już od kilku lat w muzeum można korzystać z podnośnika umożliwiającego dostęp do budynku osobom z ograniczeniami ruchu czy panoramicznej windy łączącej wszystkie kondygnacje oraz drugiej, alternatywnej windy ułatwiającej zwiedzanie wystaw. Wewnątrz zadbano o odpowiednią szerokość przejść, rozmieszczenie obiektów od siebie z zachowaniem odpowiedniej odległości czy wysokość ich ulokowania, a także zastosowano odpowiedniego rozmiaru i rodzaju kroje pism w podpisach i tekstach tworzących narrację wystawy.

W muzeum działa pętla indukcyjna (system wspomagania słuchu, który znacząco poprawia zrozumiałość mowy osobie słabosłyszącej). Oprócz tego przygotowane są audiodeskrypcje, nagrania w polskim języku migowym (PJM) czy tłumaczenia tekstów na języki obce. Do wybranych obiektów utworzono także tyflografiki, repliki obiektów do dotykania oraz podpisy w alfabecie Braille'a. Podczas wybranych wydarzeń, dostępny jest również asystent dla osób z niepełnosprawnością wzroku, a także tłumacz PJM.

Teatr Dramatyczny im. J. Szaniawskiego w Płocku również postawił na większą dostępność swojej placówki. – *Ten sezon okazał się większym wyzwaniem niż się spodziewaliśmy, a było nim zaproszenie do teatru osób, które dotąd nie mogły go odwiedzić* – mówi Monika Mioduszewska, koordynatorka projektu „Teatr Dramatyczny im. J. Szaniawskiego w Płocku – Teatr dostępny". – *Nad wdrażaniem jego dostępności pracowaliśmy przez dziesięć miesięcy. Dzięki temu zrealizowaliśmy dziewięć spektakli z audiodeskrypcją dla niewidomych, a jeden z napisami w języku polskim, tłumaczony na polski język migowy.*

O programie mówili podczas inaugurującej konferencji marszałek Adam Struzik, pełnomocnik zarządu województwa ds. osób niepełnosprawnych Artur Świercz oraz dyrektorzy instytucji kultury

Teatr zorganizował również trzy oprowadzania sensoryczne dla osób niewidomych, głuchych i z niepełnosprawnościami ruchowymi.

– *Mamy pętlę indukcyjną na dużej scenie, strona internetowa została zmodernizowana, przeszkoliliśmy pracowników z obsługi osób z niepełnosprawnościami i z tworzenia audiodeskrypcji oraz napisów do spektakli. Zrobiliśmy wiele, ale wiele jeszcze zostało do zrobienia, bo chcemy, by w przyszłości nikt już nie pytał, czym jest dostępna instytucja kultury* – dodaje Monika Mioduszewska.

Oferta zawsze do sprawdzenia

Oferta instytucji kultury może w ramach programu dotyczyć wyłącznie przedsięwzięć własnych tej instytucji (poza projektami okazjonalnymi). Bilet można kupić w kasie lub za pośrednictwem strony internetowej wybranej instytucji kultury, ale przed zakupem przez internet trzeba skontaktować się z wybraną instytucją telefonicznie lub za pośrednictwem poczty elektronicznej, żeby potwierdzić ofertę.

Szczegółowe informacje można znaleźć na stronach każdej z instytucji. Regulamin programu, wzór oświadczenia i lista instytucji znajdują się również na stronie: www.mcps.com.pl.

To tylko przedsmak

Program został przygotowany przez Mazowieckie Centrum Polityki Społecznej we współpracy z Departamentem Kultury, Promocji i Turystyki Urzędu Marszałkowskiego Województwa Mazowieckiego w Warszawie. Obecnie trwa do końca roku. Na tegoroczną edycję samorząd województwa przeznaczył 2 mln zł z budżetu Mazowsza. Zaplanowana jest już kontynuacja w przyszłym roku.

– *Chcemy, by ten program zwiększył udział osób z niepełnosprawnościami w życiu społecznym. Niekiedy pierwszą barierą jest bariera ekonomiczna. Program ją niweluje, co wielu osobom da możliwość nie tylko skorzystania z oferty mazowieckich instytucji kultury, ale też urozmaiconego spędzania czasu wolnego. Takie przeciwdziałanie wykluczeniu wpisuje się w realizację naszego wojewódzkiego programu wyrównywania szans osób niepełnosprawnych* – zaznacza Aleksander Kornatowski, dyrektor Mazowieckiego Centrum Polityki Społecznej.

FOTO: PRZEMYSŁAW WALCZAK

Muzea starają się znaleźć rozwiązania dla osób z niepełnosprawnością słuchu i wzroku

Szeroka oferta

Osoby z niepełnosprawnościami mogą wybierać spośród **28 instytucji kultury** prowadzonych przez samorząd Mazowsza. Wśród nich są zarówno **instytucje teatralne i widowiskowe** (np. Teatr Polski im. Arnolda Szyfmana w Warszawie, Państwowy Zespół Ludowy Pieśni i Tańca Mazowsze im. Tadeusza Sygietyńskiego w Otrębusach czy Teatr Dramatyczny im. Jerzego Szaniawskiego w Płocku), **skanseny** (Muzeum Wsi Mazowieckiej w Sierpcu i Muzeum Wsi Radomskiej w Radomiu), a także muzea (np. Muzeum Szlachty Mazowieckiej w Ciechanowie, Muzeum Zbrojownia na Zamku w Liwie, Mazowieckie Centrum Sztuki Współczesnej „Elektrownia" w Radomiu, Muzeum Kultury Kurpiowskiej w Ostrołęce, Muzeum Mazowieckie w Płocku, Państwowe Muzeum Etnograficzne w Warszawie czy Muzeum Sportu i Turystyki w Warszawie).

FOTO: WALDEMAR LEWANDOWSKI

Teatr Dramatyczny w Płocku zorganizował trzy oprowadzania sensoryczne dla osób niewidomych, głuchych i z niepełnosprawnościami ruchowymi

PROGRAM N KULTURA ZA 1 ZŁ
WSPARCIE OSÓB Z NIEPEŁNOSPRAWNOŚCIAMI NA MAZOWSZU

WSPARCIE OSÓB Z NIEPEŁNOSPRAWNOŚCIAMI NA MAZOWSZU

to program Samorządu Województwa Mazowieckiego.
Finansowany jest z budżetu województwa, a do udziału w nim przystąpiło 28 instytucji kultury prowadzonych przez samorząd województwa.
Na potrzeby promocyjne program określany jest jako PROGRAM N.

> DLA KOGO?

Program kierowany jest do osób z niepełnosprawnościami, które podczas zakupu biletu lub jego weryfikacji okażą **legitymację osoby niepełnosprawnej**. Z programu mogą korzystać również towarzyszący im opiekunowie. W obu przypadkach muszą być to mieszkańcy województwa mazowieckiego. Do udziału w programie nie są uprawnione osoby posiadające orzeczenie wydane przez ZUS, KRUS, MON, MSWiA, a także dzieci posiadające jedynie orzeczenie o potrzebie kształcenia specjalnego.

> NA CO MOGĄ LICZYĆ UCZESTNICY?

Uczestnicy programu mogą skorzystać z preferencyjnej ceny biletu do mazowieckich instytucji kultury – cena: 1 zł brutto za osobę z niepełnosprawnościami i 1 zł brutto za towarzyszącego jej opiekuna.

> JAK SKORZYSTAĆ?

Przed zakupem biletu należy zapoznać się z ofertą instytucji kultury na jej stronie internetowej i zweryfikować jej dostępność pod kątem indywidulanych potrzeb. Zakup biletu możliwy jest w kasie lub online.

> PO CO?

Program ma ułatwić osobom z niepełnosprawnościami korzystanie z mazowieckich muzeów, teatrów i innych

eprasa.pl 18198c7086

Po Wszystkich Świętych

Jak bezpiecznie wrócić do domu

Już tylko kilka dni zostało do Wszystkich Świętych. Choć w drogę na groby naszych bliskich wybierzemy się zapewne w dniu 1 listopada, ewentualnie dzień wcześniej, to na polskich drogach już panuje wzmożony ruch związany z przedświątecznymi zakupami. W niniejszym artykule podpowiadamy jak bezpiecznie poruszać się po drogach i na co zwrócić szczególną uwagę, aby nie spowodować żadnego wypadku ani kolizji.

Nie wsiadaj za kierownicę po alkoholu

Pomimo prowadzonej od wielu lat w mediach i w prasie kampanii nawołującej do rezygnacji z kierowania samochodem pod wpływem alkoholu, nadal tysiące kierowców co roku decyduje się prowadzić pojazd na podwójnym gazie. Już niewielka ilość alkoholu, która powoduje stężenie alkoholu w naszym organizmie wynoszące 0,5 promila, wpływa niekorzystnie na nasz stan psychofizyczny, wydłużając czas reakcji.

Część kierowców decyduje się wsiąść za kierownicę już kilka godzin po zakończeniu spożywania alkoholu, uważając, że są już trzeźwi. Nie można jednak zapominać, że jeśli podczas picia napojów wyskokowych jemy obfite i tłuste posiłki, to proces eliminacji alkoholu z naszego organizmu wydłuża się, w efekcie czego trzeźwiejemy wolniej. Dlatego jeśli nie masz absolutnej pewności, że jesteś trzeźwy, to nie prowadź samochodu.

Bądź widoczny dla innych

Ten postulat dotyczy przede wszystkim pieszych, którzy poruszają się po drodze po zmierzchu. Przypomnieć należy, że poza terenem zabudowanym pieszy ma obowiązek posiadać przy sobie elementy odblaskowe. Jeśli bowiem pieszy nie będzie miał żadnych odblasków, to kierowca pojazdu nie ma żadnych szans na uniknięcie idącego drogą pieszego.

Nieoświetlonego pieszego można zauważyć w blasku świateł mijania zaledwie z odległości kilkunastu metrów. Taka odległość jest stanowczo zbyt mała, aby zatrzymać samochód nawet wtedy, kiedy porusza się on z prędkością 50 km/h.

Choć obowiązek używania elementów odblaskowych dotyczy tylko obszaru niezabudowanego, to jednak nie zaszkodzi aby takie odblaski nosić przy sobie również w terenie zabudowanym. Odzież wierzchnia, którą nosimy w porze jesiennej i zimowej, w zasadzie zawsze jest czarna lub szara, co sprawia, że w miejscu nieoświetlonym przez latarnie uliczne kierowcy mogą nas w porę nie zauważyć.

O bycie widocznym należy apelować również do rowerzystów i kierowców samochodów. Z uwagi na to, że produkowane w ostatnich latach samochody fabrycznie wyposażane zostają w światła do jazdy dziennej, to ogromna liczba użytkowników takich pojazdów często zapomina włączyć normalne światła mijania. Niezwykle często można zauważyć na drodze pojazdy, które podczas deszczu albo nawet mgły mają zapalone wyłącznie przednie światła do jazdy dziennej, natomiast z tyłu ich samochód w ogóle nie jest oświetlony. Taki pojazd stwarza poważne ryzyko dla osób jadących z tyłu, ale również dla pieszych, którzy podczas przechodzenia przez jezdnię w trudnych warunkach atmosferycznych mogą zbyt późno zauważyć słabo świecące światła do jazdy dziennej. Należy zatem bezwzględnie pamiętać o włączaniu świateł mijania – właśnie po to, żeby nasz pojazd stał się widoczny dla innych uczestników ruchu drogowego.

Jeśli zaś chodzi o rowerzystów, to każdy rower powinien zostać wyposażony w światła elektryczne. Jazda po zmierzchu rowerem posiadającym tylko w światła odblaskowe to wykroczenie i stwarzanie ryzyka, że kierowcy pojazdów nie zauważą nas na drodze, zwłaszcza przy wymijaniu się z jadącymi z naprzeciwka samochodami, których światła mogą oślepić jadących za nami kierowców.

Nie korzystaj z telefonu komórkowego podczas jazdy

Pomimo że w Polsce od kilku lat obowiązuje zakaz korzystania z telefonu komórkowego podczas jazdy, to nadal często można zauważyć kierowców wpatrujących się w ekran telefonu zamiast w przednią szybę.

Uwaga: Kierowca korzystający z telefonu stwarza na drodze tak samo ogromne niebezpieczeństwo, jak kierowca nietrzeźwy!!!

Zerknięcie na ekran telefonu zajmuje około 2 sekund, w trakcie których samochód poruszający się z prędkością 50 km/h pokonuje odległość około 28 metrów.

Natomiast odczytanie krótkiego SMS'a zajmuje już kilka sekund, w trakcie których samochód jedzie w zasadzie bez żadnej kontroli. Raczej żaden kierowca nie odważyłby się zamknąć oczu na kilka sekund podczas jazdy. Tymczasem czytanie albo pisanie SMS'ów w trakcie jazdy to w istocie nic innego jak jazda na oślep!

Większa koncentracja na drodze

Podczas podróży odbywanych w trakcie Wszystkich Świętych w samochodach wraz z kierującym podróżuje z reguły kilku pasażerów, którzy przy okazji spotkania żywotnie ze sobą dyskutują. Takie głośne rozmowy w samochodzie rozpraszają jednak uwagą kierowcy - nawet jeśli on sam nie bierze w nich udziału – i powodują, że nie koncentruje się on w pełni na drodze. Warto zatem pamiętać, że od skupienia kierującego zależy bezpośrednio nasze bez bezpieczeństwo i jeśli musimy rozmawiać w samochodzie, to mówić nieco ciszej.

Myśl za innych

Stosowanie się do zasad ruchu drogowego nie zawsze gwarantuje nam bezpieczeństwo, bo to, czy bezpiecznie wrócimy do domu, zależy też od innych użytkowników drogi. Dlatego podczas okresu, kiedy panuje wzmożony ruchu pieszych i pojazdów (jak właśnie Wszystkich Świętych), warto zachowywać szczególną ostrożność w trakcie poruszania się po drodze i przede wszystkim zmniejszyć prędkość. Zróbmy wszystko abyśmy za rok 1 listopada byli odwiedzającymi a nie odwiedzanymi.

AZ

Organizatorem Loterii promocyjnej „Lokata SGB 2023" jest SGB-Bank S.A. z siedzibą w Poznaniu przy ul. Szarych Szeregów 23a, 60-462 Poznań. By do niej przystąpić, otwórz w Banku Spółdzielczym SGB objętym Loterią promocyjną lokatę 3-miesięczną określoną w Regulaminie Loterii Promocyjnej. Z udziału w Loterii promocyjnej wyłączone są lokaty otwarte w Oddziałach SGB-Banku S.A. Okres promocji, w którym możesz zawrzeć umowę lokaty, trwa od 2.10 do 29.12.2023 r. Szczegółowe informacje o Loterii promocyjnej, w tym warunki założenia lokaty, informacje o wysokości opłat i prowizji pobieranych od klienta w związku z korzystaniem z konta, warunki uczestnictwa, liczba, rodzaj i dostępność nagród oraz lista Banków Spółdzielczych SGB objętych Loterią promocyjną, znajdują się w Regulaminie Loterii Promocyjnej - dostępnym na stronie internetowej www.loterialokat.sgb.pl oraz w placówkach Banków Spółdzielczych SGB objętych Loterią promocyjną. Spółdzielczą Grupę Bankową tworzą SGB-Bank S.A. i zrzeszone Banki Spółdzielcze SGB. Lista zrzeszonych banków spółdzielczych oraz więcej informacji na ich temat dostępne są na stronie **www.sgb.pl**

eprasa.pl 18198c7086

Od sklepiku z meblami do marketu budowlanego

35 lat FARBEX-u czyli lata malowane sukcesami

Początki były skromne… Wszystko zaczęło się ponad trzy dekady temu od małego sklepiku z meblami założonego przez dwóch wspólników.

Dziś ciechanowska firma Farbex zaopatruje klientów z całego północnego Mazowsza w produkty niezbędne do budowy i remontów mieszkań, domów i innych obiektów.

Aktualnie wizytówką przedsiębiorstwa są aż cztery markety budowlane, dwie hurtownie oraz dwa centra: wnętrz oraz drzwi i podłóg.

- W 1989 r. uwierzyliśmy w kapitalizm. W to, że można robić coś na własną rękę i być niezależnym. Z Jackiem Martelą zarejestrowaliśmy pierwszą spółkę, a wkrótce, w przybudówce własnego domu na ulicy Zagumiennej otworzyliśmy sklep, do którego przywoziliśmy meble z fabryki w Swarzędzu - wspomina **prezes i założyciel firmy Krzysztof Tarkowski**.

Właściciele firmy Farbex, od lewej: Jacek Martela, Anna i Krzysztof Tarkowscy

Centrum Drzwi i Podłóg przy ulicy Wojska Polskiego w Ciechanowie

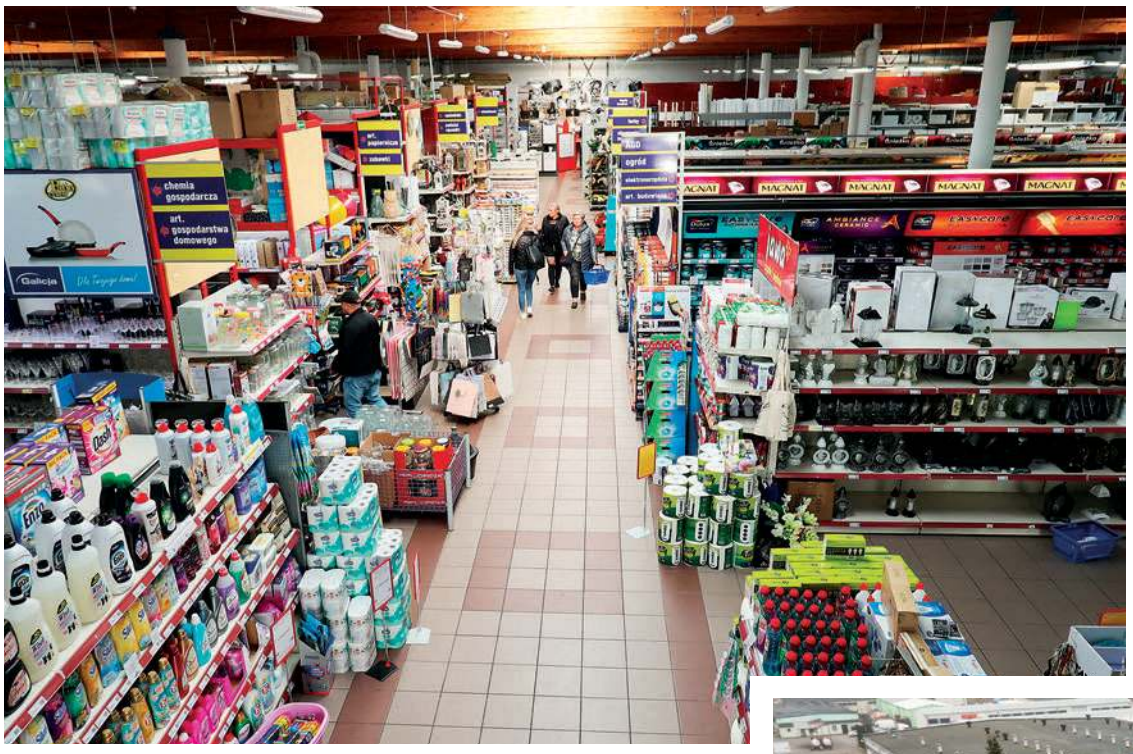

Market przy ulicy Pułtuskiej był pierwszym tego typu sklepem w Polsce

Czasy transformacji były dość dynamiczne, niemal z dnia na dzień pojawiała się okazja na poszerzenie działalności. Prezes wspomina, że w prasie lokalnej trafił na ogłoszenie spółki chemicznej ze Śląska, która poszukiwała na terenie ówczesnego województwa ciechanowskiego kontrahenta do sprzedaży odczynników chemicznych służących do badań w laboratoriach.

- Odczynniki dostarczaliśmy szpitalom w Ciechanowie, Mławie czy Makowie Mazowieckim, a dokładnie laboratoriom, które przeprowadzały dializy czy badania krwi. Na rynku brakowało wtedy mnóstwa towarów, a my mając już jakieś rozeznanie, postanowiliśmy zainwestować w sprzedaż farb. Byliśmy pierwszym prywatnym klientem fabryki we Włocławku. Zaczynaliśmy od handlowania farbami samochodowymi. Po materiały przyjeżdżali do nas lakiernicy z całego województwa. Systematycznie poszerzaliśmy asortyment, wreszcie na półkach pojawiły się lakiery i farby z zagranicy. Równocześnie zaczęły się do nas odzywać mniejsze sklepy z okolicy, które chciały z nami kooperować. Potrzebowaliśmy też nowych punktów sprzedaży, bo na Zagumiennej zaczynało brakować miejsca - opowiada Krzysztof Tarkowski.

Problemy z magazynowaniem towarów skończyły się, gdy wspólnikom udało się zakupić od syndyka halę przy ulicy Śmiecińskiej. Dzisiaj znajduje się tam hurtownia i niedawno otwarte centrum wnętrz. Kolejnym przełomowym wydarzeniem było otwarcie sklepu przy ulicy Pułtuskiej w Ciechanowie, gdzie do dzisiaj znajduje się główna siedziba firmy.

- Byliśmy pierwszym marketem budowlanym, który powstał w Polsce. Nieskromnie przyznam, że to na naszym przykładzie uczyli się inni przedsiębiorcy. Pamiętam jak przyjeżdżały do nas delegacje innych firm podglądając nasz asortyment i pytając jak to zrobiliśmy. Na początku działalności marketu, to moja żona Anna jeździła po całym kraju szukając hurtowni z artykułami dekoracyjnymi, chemią gospodarczą, porcelaną, zabawkami. Już wtedy chcieliśmy urozmaicać ofertę sklepu - przypomina prezes Farbexu.

Otwarcie marketu pod koniec lat 90. okazało się strzałem w dziesiątkę. Kluczem do sukcesu była oferta różnorodnego asortymentu w jednym miejscu. Ludzie zaopatrywali się na potęgę, kolejki do kas kończyły się dopiero w połowie sklepu.

Jednak najważniejsze okazały się inwestycje. Właściciele dbali o rozwój, mieli plan działania na kolejne lata. Dzisiaj firma ma sklepy i hurtownie nie tylko w Ciechanowie, ale również Mławie, Bartoszycach i Łomży. Zatrudnia około 160 pracowników. I to m.in. dzięki znajomości rynku, doświadczonej kadrze pracowników i dobrej jakości towarów firma wciąż przyciąga klientów. Farbex zajmuje się dystrybucją farb, lakierów, glazury, materiałów budowlanych, chemii gospodarczej, artykułów wyposażenia wnętrz, narzędzi. Dostosowują się do potrzeb rynku, sklep prowadzi sprzedaż towarów również przez stronę internetową. W ostatnich latach, szczególnie w okresie pandemii, klienci w coraz większym stopniu nastawili się na tego typu zakupy. Informacje o promocjach zamieszczane są na Facebooku i Instagramie, a także wydawanej przez firmę gazetce. Właściciele podkreślają, że ich firma, w odróżnieniu od konkurencji, zapewnia kupującemu cały swój asortyment praktycznie „od ręki". Przy ulicy Wojska Polskiego w Ciechanowie, gdzie mieści się centrum drzwi i podłóg dostępnych jest ponad 150 rodzajów drzwi.

Farbex od samego początku istnienia jest spółką z polskim kapitałem. Jest to firma rodzinna. Właściciele przyznają, że za kilka lat będą chcieli przekazać stery następnemu pokoleniu. Prywatnie Krzysztofa Tarkowskiego cieszy fakt, że prowadzeniem biznesu zainteresował swoje córki – Aleksandrę i Katarzynę. To one już w coraz większym stopniu, zwłaszcza jeśli chodzi o markety, decydują o obliczu firmy, wspierają radą i służą pomocą.

Hurtownia oraz Centrum Wnętrz przy ulicy Śmiecińskiej w Ciechanowie

eprasa.pl 18198c7086

Deszczowy jarmark

Jarmarki w Ciechanowie odwiedzane są zazwyczaj licznie przez ciechanowian. Na ten jesienny mieszkańcy również oczekiwali z niecierpliwością. Miało być słonecznie, ciepło i tłumnie. Nie było. A to za sprawą siąpiącego od dwóch dni deszczu i przenikliwego chłodu. Uniemożliwiło to przyjazd do Ciechanowa, często z przyczyn technicznych, zgłoszonym wcześniej wystawcom. Na Jesienny Jarmark, zorganizowany przez Stowarzyszenie Centrum Ciechanów zgłosiło się 45 wystawców. W zamierzeniach miał być podzielony na trzy strefy: „Jesień w sadzie i ogrodzie", „Smacznie i zdrowo" oraz „Rękodzieło". Miał odbyć się także pchli targ - niestety w tym deszczu nie było to realne.

Na Warszawskiej rozłożyło się jedynie 17 wystawców. Mimo to ciechanowianie, może nie tłumnie, jak to zazwyczaj bywa, ale pojawili się i pod parasolami przechadzali pośród kramów. Można było kupić kwiaty, byliny, a także ceramikę, biżuterię, kosmetyki, wszelakie stroiki, wyroby z mydła, wyroby ze sznurka i włóczki. Na stoiskach z żywnością pojawiły się chleby, wędliny, sery, nalewki, miody i soki. Swoje stoisko miało przasnyskie Stowarzyszenie Arena Dobra, które oferowało kartoflane czipsy, grillowane kiełbaski i ciasta, zaś zebrana kwota przeznaczona zostanie na leczenie dla Agnieszki Sieruty z gminy Chorzele i trzylatka Kazimierza Sadowskiego z gminy Jednorożec. Siedmiogodzinna zbiórka wolontariuszy z Areny na ciechanowskim deptaku przyniosła kwotę 1550 złotych, za co kłaniają się w podziękowaniu mieszkańcom Ciechanowa.

ES

Jarmark pod parasolami

Arena Dobra charytatywnie

Prof. Robert Gajda

na XII Kongresie Medycyny Sportowej Europejskiej Federacji Stowarzyszeń Medycyny Sportowej

Centrum Kongresowe Hala Stulecia Wrocław

„Sportowe życie – zdrowe życie"

W dniach 19-21 października w Centrum Kongresowym – w Hali Stulecia we Wrocławiu odbył się najważniejszy w tym rok kongres z zakresu medycyny sportowej w Europie.

Prof. Robert Gajda

Brał nim udział a/prof. dr hab. Robert Gajda wygłaszając wykład pt: Sports Heart Rate Monitors as reliable diagnostics tools detecting arrhythmias in athletes. Is there a need for more sophisticated Digital Devices? (Polski tytuł: Sportowe monitory pracy serca jako wiarygodne narzędzia diagnostyczne wykrywające arytmię u sportowców. Czy potrzebne są bardziej zaawansowane urządzenia cyfrowe?). Prof. Robert Gajda pracujący na co dzień w Centrum Medycznym Pułtusku jest bodaj najbardziej rozpoznawalnym naukowcem na świecie jeśli chodzi o tematykę użyteczności sportowych pulsometrów w ocenie zaburzeń rytmu serca u sportowców wyczynowych. Do swoich osiągnięć naukowych dodał ostatnio istotną publikację pisaną w międzynarodowym gronie autorów pt.: **Sports heart monitors as reliable diagnostic tools for training control and detecting arrhythmias in professional and leisure-time endurance athletes: An expert consensus statement. (Short title: Designing an "optimal" sports HRM)**- Robert Gajda, Jacek Gajda, Miłosz Czuba, Beat Knechtle, Wojciech Drygas DOI 10.1007/s40279-023-01948-4 (Polski tytuł: Sportowe monitory pracy serca jako wiarygodne narzędzia diagnostyczne do kontroli treningu i wykrywania arytmii u zawodowych i rekreacyjnych sportowców wytrzymałościowych: Konsensus ekspertów). Artykuł ten zaakceptowany obecnie przez recenzentów i edytora ostatecznie będzie opublikowany na dniach w drugim co do ważności czasopiśmie naukowym o tematyce sportowej na świecie tj. : w Sports Medicine (IF -11.928, MNiSW-200 pkt). To właśnie ten artykuł był „wisienką na torcie" podczas wygłaszanej prelekcji.

Na zdjęciu: Robert Gajda (Poland), dwaj przewodniczący sesji: Rüdiger Reer (Germany) i Yannis Pitsiladis (UK),oraz wykładowca Nils Schumacher (Germany)

Na kongresie

„Artykuł ten domyka okres 12 lat badań nad użytecznością pulsometrów sportowych nie tylko w ich wiarygodności w ocenie częstości akcji serca, co dla sportowców najważniejsze podczas wysiłku ale też w spoczynku –mówi prof. Robert Gajda - ale też możliwości oceny rytmu serca w przypadku wystąpień tach-brady arytmii (po prostu zaburzeń pracy serca). Te zaburzenia często bywają groźne dla zawodników i wymagają pilnej interwencji medycznej będąc przyczyną nie tylko zaprzestania treningu ale czasem też wszczepienia stymulatora lub kardiowertera. Chociaż przypadki te są rzadkie to tragizm sytuacji związany z potencjalnym zgonem często młodej osoby nakazuje szukać wszelkich zabezpieczeń też w postaci ciągłego nadzoru jaki może dać sportowy pulsometr. Tym zajmowałem się właśnie przez ostatnie 12 lat współpracując z naukowcami głównie z Polski ale też Europy i innych kontynentów. Dodatkowo cieszy mnie fakt, że współautorem tej ostatniej pracy jest mój syn dr Jacek Gajda, na co dzień pracujący w charakterze lekarza rodzinnego w Grupie Gajda-Med. Grafikę do pracy natomiast w dużym stopniu opracowała moja córka Agata Gajda. W pracy o której mówię grono ekspertów z 3 krajów (głównie Polski) zaproponowało opracowanie „optymalnego" pulsometra dla użytku sportowców dyscyplin wytrzymałościowych o bardzo zaawansowanych cechach w zakresie oceny zaburzeń rytmu serca. Jako ukłon ekspertów dla organizatora dyskusji w postaci panalu ekspertów proponujących konsensusowe stwierdzenia i rozwiązania dotyczące tematyki pulsometrów temu wysublimowanemu pulsometrowi zaproponowano nazwę Gajda Watch. Prawdopodobnie nie jest to ostatnia moja praca w tej tematyce ale jest to praca nad którą pracowało szereg autorów ponad rok a sam proces publikacji z odpowiedziami dla recenzentów i licznymi korekrtami trwał 7 miesięcy. Artykuł ukaże się lada dzień (domykanie tzw. proofreadingu) i będzie ogólnie dostępny dla czytelników oraz naukowców z całego świata. Oczywiście w świecie nauki obowiązuje wyłącznie język angielski co nie jest najbardziej komfortowe dla wszystkich użytkowników pulsometrów. Jestem bardzo dumny, że ten powoli dobiegający do końca rok kończy się zbiegiem dwóch istotnych dla mnie wydarzeń naukowych– ukazania się w/w artykułu w raz z Europejskim Zjazdem Medycyny Sportowej na którym mogłem go przywołać jako zaakceptowany do druku.

Gratulujemy !

Red.

eprasa.pl 18198c7086

Dzień Edukacji Narodowej w regionie

Uroczystość z rocznicą powołania KEN w tle

Brązowe Krzyże Zasługi, Medale za Długoletnią Służbę, Medale Komisji Edukacji Narodowej oraz Nagrody Ministra Edukacji i Nauki, a także Mazowieckiego Kuratora Oświaty odebrali z okazji Dnia Edukacji Narodowej 24 października nauczyciele z powiatów: ciechanowskiego, mławskiego, płońskiego, pułtuskiego i żuromińskiego. Uroczystość, zorganizowana przez Delegaturę Kuratorium Oświaty w Ciechanowie w Powiatowym Centrum Kultury i Sztuki im. Marii Konopnickiej w Ciechanowie, stała się okazją do uczczenia 250. rocznicy powołania Komisji Edukacji Narodowej.

FOT. IZABELA KOBA

Odznaczone Brązowym Krzyżem Zasługi Aneta Kowalska z Raciąża i Elżbieta Grzelak z Krajkowa z wicewojewodą Sylwestrem Dąbrowskim i poseł Anną Cicholską

Grupa z powiatu mławskiego z paniami poseł i kurator

Reprezentanci powiatu żuromińskiego

O szczególnym uhonorowaniu pracy nauczycieli, które stanowi istotę Dnia Edukacji Narodowej wspomniała Dorota Skrzypek, I mazowiecki wicekurator oświaty.

– Od państwa zależy, jak nasze dzieci i wnuki zostaną wykształcone, a niejednokrotnie wychowane – podkreślił w swoim wystąpieniu, w którym odwołał się i do doświadczeń własnej córki, zauważając coraz większe wymagania rodziców wobec nauczycieli, wicewojewoda mazowiecki Sylwester Dąbrowski. Podziękował nauczycielom za ich pracę, pogratulował odznaczeń i nagród, ale i ludzi, którzy ich docenili i którzy wystąpili o te wyróżnienia.

– Jesteście państwo nauczycielami dwadzieścia cztery godziny na dobę – zwróciła się do zebranych w sali kina „Łydynia" wywodząca się ze środowiska oświatowego poseł Anna Cicholska. Pogratulowała koleżankom i kolegom wyróżnień.

Życzenia obecnym złożył również Mirosław Krusiewicz, dyrektor Departamentu Edukacji Publicznej i Sportu Urzędu Marszałkowskiego Województwa Mazowieckiego i przeczytał list od marszałka Adama Struzika.

– Dobro ucznia to dobro nauczyciela – zaznaczyła Jolanta Siejbik, przewodnicząca Międzyzakładowej Komisji NSZZ Solidarność Pracowników Oświaty Ziemi Pułtuskiej i określiła wyróżnionych mianem „Primus inter pares" (łac. pierwszy wśród równych sobie).

– Towarzyszy nam radość, bo to nasze święto, bo zostaliście państwo docenieni, więc nie będę mówić o problemach – zauważyła Maria Korbal, członek prezydium Zarządu Okręgu Mazowieckiego ZNP, prezes Oddziału Powiatowego ZNP w Pułtusku.

Dekoracji odznaczeniami państwowymi dokonali wicewojewoda Sylwester Dąbrowski i poseł Anna Cicholska, a resortowymi – wicekurator oświaty Dorota Skrzypek i p.o. dyrektora ciechanowskiej Delegatury KO Elżbieta Bąkowska. Uroczystość poprowadziła starszy wizytator Dorota Cieślińska. Podczas dekoracji asystowali uczniowie I LO im. Z. Krasińskiego w Ciechanowie. Nauczyciele zostali obdarowani różami od ofiarodawcy, który pragnął pozostać anonimowy. Brązowe Krzyże Zasługi przyznano dwom nauczycielkom. Medale Złote za Długoletnią Służbę otrzymało 38 osób, Srebrne – 10, Brązowe – 5 osób, zaś Medale Komisji Edukacji Narodowej – 86 osób, w tym Jan Andrzej Kaluszkiewicz, starosta ciechanowski. W imieniu odznaczonych i nagrodzonych (część nazwisk w ramce)., wśród których najliczniejsze grupy stanowili przedstawiciele powiatów płońskiego i ciechanowskiego, podziękowała Małgorzata Bielska, nauczycielka w I LO im. St. Wyspiańskiego w Mławie.

Wzruszającą chwilą stało się wręczenie Medalu Komisji Edukacji Narodowej, nadanego w 2019 r. za szczególne zasługi dla oświaty i wychowania Mirosławie Krysiak, kierownik Pracowni Dokumentacji Dziejów Miasta Płońska. Po ciężkiej chorobie Mirosława Krysiak zmarła w październiku br. Z pełnomocnictwa najbliższej rodziny medal odebrała Teresa Kozera, zastępca burmistrza miasta Płońsk.

Uroczystość stała się okazją do uczczenia 250. rocznicy powołania Komisji Edukacji Narodowej, o której przypomniały wyświetlany napis oraz interesujący program artystyczny pt.: „Z edukacją przez wieki - historia Komisji Edukacji Narodowej" w wykonaniu uczniów Szkoły Podstawowej im. Henryka Sucharskiego w Sochocinie, przygotowanych przez Magdalenę Bachman i Kamilę Łukasiak. Interaktywny program pokazał polskie szkolnictwo w pigułce od czasów średniowiecza i nauczania jezuitów poprzez powstanie KEN aż do czasów współczesnych. Występowi uczniów towarzyszył film przygotowany i zmontowany przez nauczycieli Krzysztofa Łukasiaka i Sylwię Nowicką, stworzony przy pomocy sprzętu audio-video z programu „Laboratoria Przyszłości". Młodzi artyści i ich opiekunowie zostali nagrodzeni owacją na stojąco.

IK

FOT. SŁAWOMIR GORTAT

Przedstawiciele ciechanowskiej oświaty m.in. z poseł Anną Cicholską i starostą Janem Andrzejem Kaluszkiewiczem, odznaczonym Medalem KEN

Liczna grupa płońszczan i raciążan z zastępcą burmistrza Płońska Teresą Kozerą

Reprezentanci Pułtuska i powiatu z zastępcą burmistrza Mateuszem Miłoszewskim

FOT. IZABELA KOBA

W gronie odznaczonych Medalem KEN znalazł się Jan Andrzej Kaluszkiewicz, starosta ciechanowski

Brązowym Krzyżem Zasługi, postanowieniem Prezydenta RP, zostały odznaczone: Aneta Kowalska – Szkoła Podstawowa im. Stanisława Konarskiego w Raciążu i Elżbieta Małgorzata Grzelak – SP im. Stanisława Chojnackiego w Krajkowie. Medalem Złotym za Długoletnią Służbę zostali odznaczeni (38 osób, podajemy powiatami): Grażyna Gwiazda, Jolanta Piotrowska – SP nr 4 im. 21. Warszawskiego Pułku Piechoty „Dzieci Warszawy", Jacek Józef Hryniewicz – Zespół Szkół nr 2 im. Adama Mickiewicza, Jacek Sobecki, Barbara Stawińska – Zespół Szkół Technicznych CKU im. St. Płoskiego w Ciechanowie, Urszula Mazańska, Jolanta Halina Myślińska – Zespół Placówek w Gołotczyźnie; Jarosław Jabłonowski – SP nr 3 im. dra Józefa Ostaszewskiego; Dariusz Kieglerski, Janina Lampkowska – Zespół Placówek Oświatowych nr 1, Anna Maria Wilczyńska – SP nr 6 im. K. Makuszyńskiego w Mławie; Bożena Kaliściak – Miejska Biblioteka Publiczna, Ewa Cała, Elżbieta Stroiwąs – I LO im. H. Sienkiewicza, Aldona Małgorzata Górecka – Przedszkole nr 5 im. Jasia i Małgosi, Bożena Maria Dalecka, Iwona Agata Wierzchowska-Giedrojć – SOSW im. św. Stanisława Kostki, Ewa Izydorczak, Marzanna Józefa Stasiak, Joanna Szczepańska, Małgorzata Teresa Wodzyńska – SP nr 1 im. Bolesława Chrobrego, Barbara Renata Kostrzewa – Przedszkole nr 4 „Pod Zielonym Listkiem", Waldemar Kunicki – MCSiR, Marzanna Szacherska – SP nr 4 im. papieża Jana Pawła II w Płońsku; Elżbieta Danuta Aleksandrowicz, Agnieszka Anna Jóźwiak, Joanna Beata Wawrowska, Aleksandra Małgorzata Wiśniewska – SP im. Stanisława Konarskiego, Daniela Ambrochowicz, Andrzej Łopata, Sławomir Krzeski, Iwona Zofia Szelągowska – Zespół Szkół, Iwona Maria Karpińska – Miejskie Przedszkole w Raciążu; Marzena Maria Karpińska – Zespół Szkół nr 2, Dorota Karzulewska – emerytowana dyrektor PSP nr 3 im. T. Kościuszki, Marzanna Kołodziejska, Barbara Trzcińska – PSP nr 1 im. K. Potockiej w Pułtusku; Anna Marzena Bagińska – ZS im. Batalionów Chłopskich w Zielonej. Kolejne osoby zostały wyróżnione Medalami Srebrnymi i Brązowymi za Długoletnią Służbę, liczne grono otrzymało Medale Komisji Edukacji Narodowej.

Nagrodę Ministra Edukacji i Nauki otrzymali: Dariusz Dominik Urbański – SP im. kardynała S. Wyszyńskiego w Siedlinie, Ewa Katarzyna Luks – I LO im. St. Wyspiańskiego w Mławie, ww. Dorota Karzulewska – PSP nr 3 im. T. Kościuszki w Pułtusku, natomiast Nagrodą Mazowieckiego Kuratora Oświaty zostali wyróżnieni: Małgorzata Bielska – I LO im. St. Wyspiańskiego w Mławie; Krzysztof Jarosiewicz – I LO im. H. Sienkiewicza, Zbigniew Dąbrowski – Centrum Kształcenia Zawodowego nr 1, Bogdan Śmigrodzki – SOSW im. św. St. Kostki w Płońsku; Iwona Małgorzata Michałowska – PSP im. prof. Ignacego Mościckiego w Winnicy, Mariola Wydurska – SP w Świerczach, Agnieszka Golba – PSP nr 4 im. Ireny Szewińskiej i Jolanta Wotawa – LO im. Piotra Skargi w Pułtusku.

eprasa.pl 18198c7086

7. Festiwal Kultury Żydowskiej w mieście Ben Guriona

Od 21 do 24 października trwał na terenie Płońska 7. Festiwal Kultury Żydowskiej „W mieście Ben Guriona", zorganizowany przez miasto i Miejskie Centrum Kultury.

Koncert zespołu Bum Bum Orkestar

Festiwal poprzedziło otwarcie Domu Pamięci, w kamienicy przy ulicy Warszawskiej 2, poświęconemu upamiętnieniu 500-letniej historii wspólnej historii narodów polskiego i żydowskiego na terenie miasta, o czym piszemy w osobnym artykule i na stronie ciechpress.pl.

Organizatorzy przygotowali na okoliczność festiwalu szereg różnych atrakcji. Przed MCK stanęła wystawa plenerowa udostępniona przez Biuro Edukacji Narodowej IPN pod nazwą „Siostry, […] matkami żydowskich dzieci. Siostry Franciszkanki Rodziny Maryi wobec Zagłady Żydów w czasie II wojny światowej", która ukazywała wysiłek wspomnianych Sióstr pomagających w czasie wojny polskim dzieciom w prowadzonych przez siebie placówkach, które także ocaliły ponad 500 żydowskich dzieci i około 250 dorosłych.

Pierwszy dzień festiwalu rozpoczął się od otwartego wykładu dla słuchaczy Płońskiego Uniwersytetu Trzeciego Wieku, w sali widowisko-kinowej MCK – „Dom Pamięci. Spójrz – Przypomnij. Design wystawy: od koncepcji do realizacji" – Agaty Korby i Natalii Romik, współautorek koncepcji Domu Pamięci. Opowiedzieli o niej uczestniczący w projekcie Gabriela-Nowak Dąbrowska i Piotr Dąbrowski.

FOT. UM PŁOŃSK

Ulicami Płońska przeszedł 16. Marsz Milczenia, pod honorowym patronatem Ambasady Izraela

W holu MCK odbył się pokaz przygotowywania potraw kuchni żydowskiej „To przecież nasze jedzenie" w wykonaniu eksperta kulinarnego Jakuba Steuermarka, któremu towarzyszył Patryk Dobrzelak. Jakub Steuermark pracował jako szef kuchni w wielu renomowanych restauracjach w Europie, był także jurorem w konkursach kulinarnych, obecnie można go zobaczyć m.in. w programie „Pytanie na śniadanie". Paschę na degustację przygotowali pracownicy Bistro Kultura MCK Płońsk. Degustacja odbyła się po koncercie, który oficjalnie zainaugurował festiwal.

Koncert w wykonaniu Katarzyny Jamróz z zespołem, pod hasłem „Pod dachami Krakowskiego Kazimierza

Był to koncert w wykonaniu Katarzyny Jamróz z zespołem, pod hasłem „Pod dachami Krakowskiego Kazimierza. Najpiękniejsze utwory muzyki żydowskiej". Katarzyna Jamróz to artystka, dla której utwory pisali m.in. Leopold Kozłowski i Jacek Cygan. Razem z Michałem Matuszewskim wykonała pieśni w języku jidysz, w akompaniamencie skrzypiec i fortepianu.

22 października w sali tanecznej MCK prof. Jacek Paszkowski poprowadził warsztaty ruchowe tzw. „Metodą Feldenkraisa". Profesor Paszkowski jest certyfikowanym nauczycielem tej metody i prowadzi regularne zajęcia na terenie całej Polski.

Odbyły się także pokazy dwóch filmów – „Ukos światła" w reżyserii Wojciecha Szumowskiego oraz „Rose" Aurelie Saada. Wprowadzeniem zajęli się: filmoznawczyni Michalina Majewska oraz Ignacy Strączek, wicedyrektor partnera pokazów, Warszawskiego Festiwalu Filmów o Tematyce Żydowskiej. Pozostali partnerzy to Fundacja Kamera Dawida WJFF.pl, Ambasada Izraela w Polsce oraz Tygodnik Powszechny i Fundacja Tygodnika Powszechnego. „Ukos światła" to historia Dariusza Popieli, olimpijczyka w kajakarstwie i założyciela Fundacji Rodziny Popielów Centrum, której celem jest imienne upamiętnienie ofiar Zagłady. „Rose" to portret społeczności sefardyjskich żydów w Paryżu z perspektywy 78-letniej tytułowej Rose.

Tego dnia miał się też odbyć koncert izraelskiego zespołu Balagan, który jednak został odwołany po otrzymaniu informacji od grupy, w związku z obecną sytuacją w Izraelu.

Dzień później ulicami Płońska przeszedł 16. Marsz Milczenia, pod honorowym patronatem Ambasady Izraela. Aby upamiętnić likwidację getta płońskiego jesienią 1942 roku, uczestnicy marszu przeszli z rynku ulicą Warszawską, Broniewskiego, Słoneczną i Wspólną do skweru Dawida Ben Guriona. Proboszcz parafii pw. św. Michała Archanioła ks. Janusz Rumiński oraz rabin Shai Welfeld odmówili modlitwę ekumeniczną. Uczniowie I LO im. H. Sienkiewicza zaprezentowali wybrane utwory poetyckie. Złożono także kwiaty pod drzewkiem pamięci. Oprawę muzyczną zapewniła Młodzieżowa Orkiestra Dęta „Con Grazia" pod batutą Leszka Kalkowskiego.

- My, mieszkańcy Płońska, od 16 lat w ten właśnie sposób czcimy pamięć 12-tysięcznej społeczności żydowskiej Płońska i ziemi płońskiej, która w końcu 1942 roku została wywieziona z lokalnego getta do obozu śmierci. Obecnością w tym miejscu dajemy dowód naszej wspólnej, trwającej kilkaset lat historii dwóch narodów – polskiego i żydowskiego. Dziś chcemy okazać to w sposób szczególny. 7 października tego roku Hamas dokonał terrorystycznego, barbarzyńskiego, wymierzonego w ludność cywilną ataku na niepodległy Izrael. W tym miejscu, pamiętając o ofiarach Holokaustu, chcemy jednoznacznie potępić ten czyn i wyrazić naszą solidarność z obywatelami Izraela – w sposób szczególny z mieszkańcami naszego partnerskiego regionu Ramat-Negev oraz Kiryat Motzkin. Na znak naszej solidarności, 8 października – w porozumieniu z Ambasadą Izraela i Ambasadorem Jakowem Livne – przed ratuszem wywiesiliśmy flagi Polski i Izraela – mówił burmistrz Andrzej Pietrasik.

Dzień zakończony został koncertem zespołu Bum Bum Orkestar w MCK. Zespół ten to grupa trzech solistów, którzy wykonują połączenie muzyki bałkańskiej, klezmerskiej oraz polskiej i są laureatami najważniejszych festiwali folkowych w Polsce.

Ostatniego dnia festiwalu widzowie mogli zobaczyć spektakl Teatru Żydowskiego „Szlagiery żydowskich kabaretów", czyli spotkanie z największymi przebojami przedwojennych warszawskich scen kabaretowych. Reżyserką była Gołda Tencer.

Wydarzenie zrealizowane zostało w ramach projektu o nazwie „Poprawa dostępności do zasobów kultury w Płońsku" dofinansowanego ze środków Mechanizmu Finansowego Europejskiego Obszaru Gospodarczego oraz Ministerstwa Kultury i Dziedzictwa Narodowego. Partnerem w realizacji projektu był University College for Green Development z Bryne w Norwegii.

RK

MBP w Ciechanowie

Spotkanie z Januszem Płońskim

Miejska Biblioteka Publiczna w Ciechanowie zaprasza w piątek, 8 listopada br. o godz. 17.00 do swojej siedziby w Krzywej Hali (Plac Piłsudskiego 1). na spotkanie autorskie, którego gościem będzie Janusz Płoński – dziennikarz, scenarzysta, pisarz, dokumentalista, współautor (wraz z Maciejem Rybińskim i Stanisławem Bareją) scenariusza serialu „Alternatywy 4".

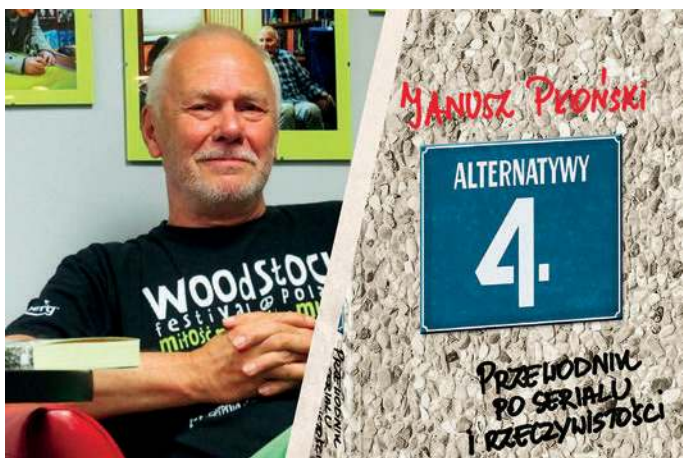

Janusz Płoński - (ur. 14 marca 1947 w Szczecinie) – polski dziennikarz, scenarzysta, dokumentalista. W latach 1970–1980 pracował w tygodniku „itd", zajmował się kulturą studencką, głównie teatrami. W 1980 wyjechał do Niemiec, gdzie jako autor i producent współpracował z telewizjami ZDF, Bayerischer Rundfunk i Hessischer Rundfunk. Dorobek: ok. 20 filmów dokumentalnych i reportaży. Współautor (wraz z Maciejem Rybińskim i Stanisławem Bareją) scenariusza serialu „Alternatywy 4", autor (wraz z Jackiem Kondrackim i Jackiem Wasilewskim) scenariusza 13-odcinkowej kontynuacji „Alternatyw" pt. „Dylematu 5". Wraz z Maciejem Rybińskim autor książek „Góralskie tango", „Balladyna Superstar – git czytanka z momentami", „Brakujące ogniwo". Autor książki „Elvis. Dlaczego ja, Panie" oraz „Janusz Płoński – Kandydat na prezydenta". Autor tekstu do albumu fotograficznego Andrzeja Polca „Kreuzwege in Polen" (wyd. Uwe Bär, Zürich, 1988). W 2017 autor książki „Alternatywy 4 – przewodnik po serialu i rzeczywistości". Autor ponad 200 reportaży cotygodniowo emitowanych w ramach cyklu „Jednym okiem" w telewizji Superstacja.

Książka dla Ciebie

Ryszard Ćwirlej

Ostatnia droga

Luty 2022 roku. Rosja napada na Ukrainę. Do Polski rusza fala uchodźców. Policjantka z Poznania komisarz Aneta Nowak wraz ze swoim kolega aspirantem Szymonem Turkiem ruszają na granicę by pomagać uciekinierom. Przywożą zebrane przez poznańskich policjantów dary, a w drugą stronę wiozą matki z dziećmi. Jedna z rodzin trafia do mieszkania aspiranta, kolejna do domu rodziców policjantki.

Kilka tygodni później na Autostradzie Wolności w okolicach Buku ginie młoda kobieta. Jej ciało na poboczu znajdują przypadkowi ludzie Nie można jej zidentyfikować, bo nie ma przy sobie żadnych dokumentów. Obrażenia wskazują na potrącenie przez samochód. Jednak nikt nie zgłosił wypadku, nikt też nie zgłosił zaginięcia.

Tymczasem do Poznania przyjeżdża młodsza siostra Ukrainki, której gościny udzielił Szymon Turek. Ale dziewczyna nie dociera na miejsce przeznaczenia. Znika bez śladu. Policjant postanawia ją odnaleźć. Komisarz Nowak nie ma zamiaru przyglądać się biernie prywatnemu śledztwu swojego kolegi. Postanawia mu pomóc. Oboje trafiają na ślad dziewczyny w jednym z poznańskich mieszkań. Szybko okazuje się, że być może to zaginięcie ma coś wspólnego z ciałem znalezionym przy drodze.

Kolejne śledztwo poznańskiej policjantki postawi na jej drodze bezwzględnych ludzi, dla których wojna jest doskonałą okazją do zdobycia szybkich pieniędzy.

Izabela Szylko

Tajemnica siódmej księgi

Nowe przygody bohaterów „Poszukiwaczy siódmej księgi". Bezcenny rękopis siódmej księgi De revolutionibus Mikołaja Kopernika trafia w ręce amerykańskiego miliardera. On również ma istotne powody, by rozwiązać zagadkę manuskryptu. Problem w tym, że tekst jest zaszyfrowany. Jedynie Alicja mogłaby złamać kod, ale zniknęła. Żeby zmusić dziewczynę do współpracy, trzeba ją najpierw odnaleźć. Alicja nie może pogodzić się z utratą rękopisu i zdecydowana jest go odzyskać za wszelką cenę. Nieustannie próbuje rozwikłać szyfr Kopernika, starając się jednocześnie umknąć prześladowcom. Ale jak długo można uciekać? Rozpoczyna się walka z czasem. W tym pojedynku obowiązuje tylko jedna zasada: cel uświęca środki. Co takiego Kopernik ukrył przed światem? Czy to możliwe, że pozostawił ludzkości jeszcze bardziej rewolucyjne przesłanie, niż to, że Ziemia krąży, a Słońce nie porusza się? Kto pierwszy odkryje jego tajemnicę? „Czarna przepaska na oczach uwierała Alicję coraz mocniej. Wrzynała się w oczodoły, a położone na powiekach specjalne klapki uciskały gałki oczne do bólu. Czuła się jak sardynka w puszcze. Siedziała na podłodze pozbawionego okien i klimatyzacji dostawczego vana. Pot ściekał jej z czoła wprost pod opaskę, powodując swędzenie, ale nie miała odwagi, by przetrzeć oczy, bo jej gest mógłby zostać zrozumiany opacznie. Lepiej niepotrzebnie nie prowokować."

eprasa.pl 18198c7086

Muzeum Romantyzmu w Opinogórze

Nowa pracownia edukacyjna w Muzeum Romantyzmu w Opinogórze

Pisać jak Zygmunt Krasiński, być jak Eliza

Od początku swojego istnienia Muzeum Romantyzmu w Opinogórze prowadzi działalność edukacyjną dla przedszkoli, szkół podstawowych i ponadpodstawowych. Wynika to z kilku aspektów - przede wszystkim zawsze jest odpowiedzią na potrzeby szkół i nauczycieli związane z realizacją programu oświatowego, jest najlepszym wsparciem szkół w realizacji podstawy programowej z przedmiotów humanistycznych i artystycznych.

Nowoczesna dydaktyka pozwala z powodzeniem wykorzystać eksponaty prezentowane w Muzeum jako źródła historyczne i teksty kultury.

Jednak, jak słusznie zauważyły Edyta Kucaba-Łyszczek oraz Bożena Lauzer w artykule „Edukacja w muzeum-rezydencji", tylko z pozoru taki typ muzeów jak nasze, gdzie interdyscyplinarność i związana z nią możliwość łączenia edukacji artystycznej, przyrodniczej, historycznej i technicznej w jednej przestrzeni, jest „łatwy" edukacyjnie.

Dokładamy starań, żeby z roku na rok edukacja kulturalna, którą proponujemy, zyskiwała niepowtarzalną jakość. Przez lata nasze Muzeum rozwijało ofertę edukacyjną poszerzając ją konsekwentnie o kolejne grupy odbiorców. Dziś są one bardzo różnorodne – od rodzin z małymi dziećmi, przez dzieci objęte opieką przedszkolną i szkolną, młodzież, studentów, dorosłych, aż do seniorów. Wśród tych osób znajdziemy zawodowców, miłośników, ale też i osoby obojętne na sprawy kultury.

FOT. MICHAŁ KRZYŻANOWSKI

Mając powyższe na uwadze w bieżącym roku poprzez zakup kompleksowego wyposażenia edukacyjnego, możliwy dzięki dotacji celowej otrzymanej z Samorządu Województwa Mazowieckiego, zrealizowaliśmy zadanie **„Utworzenie pracowni edukacyjnej w Muzeum Romantyzmu w Opinogórze"**. Jego głównym celem było z jeszcze większą siłą, będąc przestrzenią społeczną, być jednocześnie instytucją edukacyjną, a więc wychowywać przez i do muzeum.

W ramach zadania zakupiono zestawy do kaligrafii, które pozwalają na wprowadzenie oferty warsztatów muzealnych **„Pisać jak Zygmunt Krasiński – warsztaty kaligraficzne"**. W skład zestawów wchodzą przybory do pisania: obsadki, stalówki, pióra, tusze, papier oraz pisaki dla początkujących. Możemy więc z powodzeniem przenosić się do przeszłości. Kultura pisma, tak powszechna w okresie romantyzmu, miała kształtować charakter m.in. przez to, że wymagała dużo cierpliwości. Mając za patrona zajęć edukacyjnych tak ważną postać polskiej literatury jak poeta Zygmunt Krasiński, który bez wątpienia jest mistrzem epistolografii – a tu niezbędna była kaligrafia, wybór aktywności przybliżającej wieszcza wydawał się oczywisty.

Kolejną tematyką, którą chcieliśmy uatrakcyjnić i pokazać w nietuzinkowy sposób, była moda XIX-wieczna. Tu naturalnie patronką zajęć została Eliza z Branickich Krasińska – żona poety. Przy współpracy z dr Marią Molendą z Fundacji Nomina Rosae, specjalizującą się w historii dawnej mody, której prace weszły w skład wystaw stałych w m.in. Muzeum Zamkowym w Malborku, Muzeum Narodowym w Krakowie, Muzeum Miasta Krakowa, Muzeum Warmii i Mazur w Olsztynie czy Muzeum Kieżmarku na Słowacji, powstały rekonstrukcje strojów z 1 poł. XIX w. Dzięki temu uczestnicy nowej lekcji muzealnej **„Być jak Eliza Krasińska – w gotowalni arystokratki"** mogą zobaczyć, dotknąć, a nawet część elementów przymierzyć, poznając strój kobiecy, dziecięcy i męski. Z powodzeniem przenosimy się więc do czasów, gdy sylwetkę kobiecą kształtowały gorset i krynolina. Warto podkreślić, że przy tworzeniu rekonstrukcji stroju damskiego opierano się na zachowanym portrecie Elizy Krasińskiej z dziećmi, pędzla najsłynniejszego malarza-portrecisty Franza Xavera Winterhaltera, którego kopia jest częścią naszej ekspozycji stałej prezentowanej w neogotyckim zameczku.

Utworzenie pracowni wpłynie bezpośrednio na promocję polskiego romantyzmu oraz miejsca, jakim jest Muzeum Romantyzmu w Opinogórze, jednocześnie przyczyniając się do kształtowania tożsamości i świadomości lokalnej.

Zakup wspominanego wyposażenia do naszej pracowni pozwolił na poszerzenie oferty edukacyjnej o zajęcia, gdzie kulturowe doświadczenia są odbierane wszystkimi zmysłami, a romantyzm, mamy nadzieję, staje się nie tylko odległą epoką literacko-historyczną.

ALDONA ŁYSZKOWSKA
Muzeum Romantyzmu w Opinogórze

25 lat Mazowsze

eprasa.pl 18198c7086

Próba złagodzenia konfliktu

O lasach rozmowa z ciechanowianami

Nadleśnictwo Ciechanów chce, aby dwa uroczyska w obrębie miasta miały zwiększoną funkcję społeczną. Powstają właśnie plany urządzania lasu na najbliższą dekadę. Leśnicy rozmawiali na ten temat z mieszkańcami. Początkowo atmosfera była napięta...

Zacznijmy jednak od tego, w jakim momencie odbyły się konsultacje społeczne w sprawie lasów Krubińskiego i Śmiecińskiego. Na kilka dni przed spotkaniem ogólnopolskie media nagłośniły dwie afery. Jedna z nich dotyczyła wyprzedaży leśniczówek, a druga bilbordów składowanych w lesie pod Poznaniem, które miały znaleźć się przed wyborami w lasach w całej Polsce. Z powodu upolitycznienia Lasów Państwowych spadło zaufanie społeczne do tej instytucji, a co za tym idzie, również do lokalnych leśników, choć ci akurat nie żyją wielką polityką.

Konsultacje odbyły się we wtorek, 24 października br., w siedzibie KP PSP w Ciechanowie. Mieszkańcy, a wśród nich społecznicy, członkowie stowarzyszeń, radni, początkowo byli w bojowym nastroju. Powitał ich nadleśniczy Nadleśnictwa Ciechanów Tomasz Dróżdż, wskazując, iż w spotkaniu uczestniczą przedstawiciele miasta (w tym wiceprezydent Iwona Kowalczuk), a także przedstawiciele Biura Urządzania Lasu oraz Dyrekcji Regionalnej Lasów Państwowych w Olsztynie.

Tomasz Dróżdż rozpoczął od prezentacji na temat historii nadleśnictwa, jego położenia na terenie czterech powiatów (ciechanowskiego, mławskiego, przasnyskiego oraz płońskiego), a także m.in. od pierwszej siedziby, w kamienicy, w której aktualnie mieści się siedziba „Tygodnika Ciechanowskiego". Pokazał także na mapach jaki pierwotnie teren zajmowały lasy Krubiński i Śmieciński. Wytłumaczył także, że określenie „uroczysko" w dawnej gwarze leśników oznaczało kompleks leśny. Na mapach można było zauważyć powiększanie się obszaru leśnego. Nadleśniczy przybliżył, że w 2022 roku instytucja nabyła 153 hektary lasu oraz terenów pod zalesienie, a w roku bieżącym, do momentu tego spotkania, kolejne 55 hektarów. W 2024 roku Nadleśnictwo Ciechanów planuje zakup kolejnych 60 hektarów gruntów pod zalesienie lub już zalesionych. Powierzchnia lasów w naszym regionie się powiększa, chociaż i tak tereny leśne stanowią zaledwie 17 procent. Dlaczego? Ponieważ są to ziemie uprawne, rolne. Nadleśniczy wspomniał także o działalności bobrów, terenach zalanych oraz o drzewostanach monokulturowych dominujących w lasach Krubińskim i Śmiecińskim.

Przedstawiciel olsztyńskiej dyrekcji wskazał, że 100 lat temu leśnicy popełnili błąd, który obecnie Lasy Państwowe starają się naprawić, dlatego lasy stają się bardziej różnorodne gatunkowo, w zależności od siedliska. Sadzonych jest więcej gatunków liściastych, m.in. dęby, buki, czy graby.

Dużo rzeczowych argumentów przestawili reprezentanci RDLP w Olsztynie

Mieszkańcy na początku byli bojowo nastawieni, jednak z czasem udało się przeprowadzić konstruktywną rozmowę.

Odpowiedzialność spoczywa na nadleśniczym

W pewnym momencie swojej prezentacji nadleśniczy, jak sam to ujął, niewłaściwie określił pojedyncze rozmowy z mieszkańcami na temat dwóch lasów w obrębie miasta jako „konsultacje społeczne". Ta wypowiedź wzburzyła uczestników spotkania, którzy podkreślali, że są to pierwsze w ogóle konsultacje na ten temat.

Obecni na sali mieszkańcy niecierpliwili się, gdyż, aby uczestniczyć w konsultacjach m.in. zwolnili się z pracy i zależało im na jak najszybszym rozpoczęciu dyskusji. Zanim jednak nadleśniczy zakończył swój wstęp, przytoczył jaka spoczywa odpowiedzialność na nim osobiście, jeśli komukolwiek coś się stanie w lesie w kontekście wycinki drzew stwarzających zagrożenie dla ludzi. Przypomniał, jak w 2007 roku doszło do śmiertelnego wypadku.

- Świerk zdrowy złamał się w wyniku działania wiatru i zabił człowieka. Ja w sądach byłem 10 lat – wskazywał na odpowiedzialność nadleśnictwa za ewentualne wypadki Tomasz Dróżdż.

Nadleśnictwo, po zakończonym procesie, wypłaciło bliskim zmarłego odszkodowanie, ale, jak zresztą dodał nadleśniczy – zginął mąż i ojciec, co nie powinno się wydarzyć, dlatego drzewa chore i stwarzające zagrożenie są wycinane.

Jedna z uczestniczek spotkania zwróciła uwagę, że nadleśnictwo wycina też zdrowe drzewa.

- Nie czarujmy się, że jest to robione charytatywnie. Drewno jest sprzedawane – uniósł się nieco Tomasz Dróżdż.

Leśnicy wskazywali podczas spotkania, że na tym polega gospodarka leśna, a drewno to najbardziej ekologiczny surowiec, na dodatek odnawialny.

Lasy o zwiększonej funkcji społecznej

Po wstępnej prezentacji leśnicy chcieli zaprezentować uczestnikom film, co mocno ich wzburzyło. „Grają na czas", „Chodzi o to, żebyśmy poszli", „Musimy wracać do pracy" - można było usłyszeć na sali. W odpowiedzi na protesty zebranych zrezygnowano z wyświetlenia filmu. To jednak nie był koniec prezentacji. Leśnicy przeszli bowiem do meritum, a więc do planu urządzania lasu dla Nadleśnictwa Ciechanów na najbliższe 10 lat. W tym przypadku skupiono się niemal wyłącznie na dwóch wspomnianych uroczyskach, aby mieszkańcy mogli w pełni zrozumieć, co się będzie tam działo w następnych latach. Części uczestników spotkania to również się nie spodobało. Można było odnieść wrażenie, że się nudzą. Tymczasem właśnie ta, najważniejsza część konsultacji była przecież tematem dyskusji.

Nadleśniczy Tomasz Dróżdż był zadowolony z rezultatu konsultacji

W prezentacji ujęto planowane pozyskanie dla tych dwóch kompleksów – 20-30 procent w 10 lat.

- To około 3 procent rocznie – wskazał nadleśniczy.

Na pytanie z sali dookreślił, że w ramy tego pozyskania wpisują się również wiatrołomy i drzewa martwe.

Wcześniej Tomasz Dróżdż poinformował, że w związku z tym, iż mieszkańcom bardzo zależy na tych lasach zadecydował o zmianie planowanej rębni zupełnej na częściową, choć obowiązywał wówczas poprzedni plan urządzania lasu. W perspektywie kolejnych 10 lat Nadleśnictwo Ciechanów chce wyjść naprzeciw potrzebom mieszkańców i zwiększyć funkcję społeczną lasów Krubińskiego oraz Śmiecińskiego. Co to oznacza w praktyce? Pozyskanie, jak wskazaliśmy wcześniej, zostanie na tych powierzchniach znacząco zmniejszone. Aby zwizualizować uczestnikom konsultacji jak to będzie wyglądało, nadleśniczy posłużył się przykładem puszczy amazońskiej, gdzie wycinane są pojedyncze drzewa, a w luce, gdzie dociera światło, rośnie kolejne pokolenie drzew. Właśnie w ten sposób będzie wyglądała gospodarka leśna w Ciechanowie. Wycinane będą pojedyncze drzewa i zastępowane nowymi. Wykonane będą także trzebieże, czyli wzmocnienie rosnących drzew poprzez ich przerzedzenie. Leśnicy tłumaczyli, że ten zabieg wpływa na odporność danego lasu na szkodniki oraz uszkodzenia od m.in. wiatru.

Konflikt interesów

Kiedy doszło w końcu do dyskusji okazało się, że każdy przyszedł tam właściwie w innej sprawie. Były panie z ul. Podleśnej koło lasu Śmiecińskiego, które chciały wycięcia drzew przy drodze do ich posesji, ponieważ trudno jest tam wjechać samochodem osobowym, a przy większym tonażu staje się to niemożliwe. Byli też mieszkańcy, którzy domagali się, aby wręcz przeciwnie, żadnego drzewa nie wycinać, a także tacy, którzy z kolei domagali się posprzątania lasu... z gałęzi!

Mowa była także o obwodnicy. Tutaj jednak leśnicy mieli złą wiadomość - Lasy Państwowe nie mają żadnego wpływu na decyzję Generalnej Dyrekcji Dróg Krajowych i Autostrad. Grunty leśne należą do państwa, a nadleśnictwa nie mają prawa protestu w tej sprawie.

Głos zabrała także mieszkanka osiedla Krubin, biolożka, która z kolei chciała zwrócić uwagę, iż, podczas gdy trwają rozmowy o lasach Krubińskim i Śmiecińskim, o co jest spokojna, miasto planuje budowę bloków i parkingu na, w jej ocenie cennym siedlisku bagiennym, z gatunkami chronionymi po drugiej stronie drogi. Kobieta zwracała się w tej sprawie do wiceprezydent Ciechanowa, lecz nie otrzymała żadnej odpowiedzi.

Dosyć napiętą atmosferę dyskusji rozładował leśniczy leśnictwa Rydzewo Jacek Petrykowski, który zachęcał mieszkańców do rozmowy. Nastroje obecnych na sali uległy zmianie, rozmowa okazała się ciekawa i owocna. Zarówno nadleśniczy, jak i przedstawiciele RDLP w Olsztynie chętnie i szczegółowo odpowiadali na pytania.

Napięcia między mieszkańcami a leśnikami powstają, gdyż dochodzi do konfliktu interesów . Nadleśnictwo Ciechanów realizuje to, do czego jest stworzone – pozyskuje drewno z lasu, natomiast ciechanowianom zależy na tym, żeby móc pójść do lasu w swoim mieście i nie bać się, że pewnego dnia zostanie on wycięty. Może teraz dojdzie do wzajemnego zrozumienia?

Kolejne konsultacje w grudniu

Po emocjonującym spotkaniu, które trwało ponad 2,5 godziny, a uczestniczyło w nim około 40 osób, zapytaliśmy obie strony o to, jak oceniają rozmowy.

- Konsultacje były przede wszystkim potrzebne. Wiedziałem, że będzie gorąco, ale chyba mogło być gorzej. Uważam, że było całkiem nieźle. Widzę, iż dużo argumentów dotarło do słuchaczy, tym bardziej, że my nic złego nie chcemy zrobić. Chcemy zrobić tak, żeby był wilk syty i owca cała, żeby wszyscy mieszkańcy byli zadowoleni. Myślę, że udało nam się dziś porozumieć – podsumował nadleśniczy Tomasz Dróżdż.

Szef ciechanowskiego nadleśnictwa dodał także, iż leśnictwo, co starano się przekazać na spotkaniu, wcale nie jest takie proste, jak mogłoby się wydawać, a zadania leśników są ograniczone normami prawnymi.

- Pewne rzeczy da się zrobić, innych się nie da (dla społeczeństwa, przyp. red.). Generalnie nadleśniczy jednoosobowo decyduje i jednoosobowo za wprowadzone rozwiązania odpowiada. Proszę o zrozumienie pracy leśnika i zaufanie leśnikom, bo naprawdę nie chcemy źle – dodał nadleśniczy.

Spotkanie było udane także w ocenie uczestników.

- Uważam, że spotkanie było owocne, chociaż odniosłam wrażenie, że nie wszyscy słuchali, a ci, którzy mieli najwięcej zarzutów wyszli przed wyjaśnieniem pewnych kwestii. Mogli się z czymś nie zgodzić i rzeczywiście było wiele rzeczy, z którymi można się nie zgodzić, ale nie dali nawet szansy, żeby coś zrozumieć i ewentualnie dyskutować na ten temat. Było kilka zagadnień, które ciężko zrozumieć osobom niebędącym leśnikami, choć tego żargonu nie było tak dużo. Mam wrażenie, że to spotkanie miało także pokazać, iż są pewne zasady w gospodarowaniu lasami i one czemuś służą - podsumowała z kolei mieszkanka Krubina Marta Ćwik.

Swoje uwagi do projektu planu urządzania lasu dla Nadleśnictwa Ciechanów na najbliższe 10 lat można składać do końca listopada pisemnie na adres nadleśnictwa lub mailowo na ciechanow@olsztyn.lasy.gov.pl. Tomasz Dróżdż zapowiedział także, że w grudniu odbędą się kolejne konsultacje.

Tekst i zdjęcia KLAUDIA KUJAWA

eprasa.pl 18198c7086

FOT. RADOSŁAW MARUT

Oni odeszli...

W dniach, kiedy wspominamy tych, którzy odeszli, gdy oddajemy im hołd i modlimy się za ich dusze, chcielibyśmy zatrzymać się na chwilę przy ich mogiłach, zapalić znicze pamięci i wspomnieć o nich.

O tych, którzy byli dla nas ważni, o tych, którzy kochali i troszczyli się o nas, o tych, którzy nauczyli nas wiele o życiu.

Wspominamy ich twarze, ich słowa, ich gesty, Wspominamy ich miłość, ich troskę, ich opiekę

Wspominamy ich radość, ich smutek, ich łzy.

Wspominamy ich życie, które minęło, ale które żyje nadal w naszych sercach.

Bo ci, którzy odeszli, nigdy nie umierają. Pozostają w naszej pamięci.

Na kolejnych stronach wspominamy mieszkańców powiatów północnego Mazowsza, którzy odeszli między 1 listopada 2022 r. a 1 listopada roku bieżącego.

Powiat ciechanowski

Maria Bala Dzilińska

Zmarła 23 listopada 2022 w wieku 66 lat - lekarz kardiolog, internista oraz specjalista medycyny rodzinnej. Ciechanowianka, absolwentka „Krasiniaka". Była m.in. zastępcą dyrektora ds. medycznych Szpitala Wojewódzkiego w Ciechanowie oraz ordynatorem oddziału kardiologii. Pochowana na Cmentarzu Komunalnym w Ciechanowie.

Roman Maj

Zmarł 5 stycznia 2023 r. w wieku 89 lat - długoletni lekarz chirurg szpitala Wojewódzkiego w Ciechanowie. Spoczął na Cmentarzu Komunalnym w Ciechanowie.

Dariusz Węcławski

13 lutego 2023 r. w ciechanowskim szpitalu zmarł Dariusz Węcławski - poeta, wiceprezes Związku Literatów na Mazowszu. Miał niespełna 52 lata. Pochodził z Iłowa, ale przez większość życia mieszkał w Ciechanowie. Był sekretarzem miasta Ciechanów, radnym, wieloletnim dyrektorem Krajowego Ośrodka Mieszkalno-Rehabilitacyjnego w Dąbku. Jego pasją było zamiłowanie do poezji i literatury. Wydał cztery tomiki poezji: „Moje tam"(1999), „Zasuszone róże ożywają na końcu świata" (2003), „Droga" (2008), „Wiersze straszne i przerażające" (2014) oraz dwie książki prozą „Ciechanów Ukrainie" (reportaż - relacje uchodźców wojennych z Ukrainy) oraz „Ćwierćwiecze Parafii pw. Matki Bożej Fatimskiej w Ciechanowie 1966-2021" (napisanej wraz z ks. Janem Jóźwiakiem). Był pomysłodawcą „Dąbkowskich Wieczorów Poezji", których zorganizował ponad 40 edycji. Wyszukiwał talenty poetyckie osób niepełnosprawnych i chorych na stwardnienie rozsiane - opracował i wydał dla nich cztery tomiki poezji. Był autorem artykułów publikowanych w „Gazecie Samorządowej Miasta Ciechanów" oraz kwartalniku „Klucz do Miasta".

Odznaczony m.in. „Zasłużony dla kultury Polskiej (2016) oraz „Medalem za zasługi dla Ciechanowa (2017).

Daniel Ratz

10 marca 2023 r. zmarł w szpitalu w Braniewie w wieku 75 lat artysta plastyk, pisarz, człowiek wielu kultur, będący częstym gościem w Ciechanowie, podczas spotkań literackich. Związany był także z Płockiem, Mławą i Działdowem. W 2020 r. przeprowadził się na Warmię, zamieszkał w Kierpajnach Wielkich. Dzięki niemu w tej małej mazurskiej miejscowości pojawili się artyści i ludzie świata kultury, odbywały się plenery, wystawy i koncerty. Wiele podróżował. Kilka lat pracował w teatrze i na estradzie jako aktor groteskowy i tancerz. Na przełomie lat osiemdziesiątych i dziewięćdziesiątych, z powodu działalności w NSZZ Solidarność, przebywał na emigracji w Monachium. Był bohaterem wielu spotkań, na których wprowadzał uczestników w zaczarowany świat poezji i opowiadał o swoich dalekich podróżach. Niektórzy mówili, że często je ubarwiał, tak jak swoje obrazy. Jego obrazy fascynowały mnogością błyskotek, koralików i cekinów. Były charakterystyczne. Jego poezja była prosta, lecz pobudzająca do głębokich refleksji. Wydał trzy książki: „Moje podróże", „Przemijanie pejzaży" (2006) i „Jak poranione ptaki" (2008). Pochowany został w Nowym Duninowie.

Janina Jankowska

7 kwietnia 2023 r., rano niespodziewanie zmarła nasza koleżanka Janina Jankowska, związana z „Tygodnikiem Ciechanowskim" od pierwszego dnia jego istnienia. Wcześniej pracowała w ciechanowskim oddziale „Trybuny Mazowieckiej". Miała 79 lat.

W ciechanowskich redakcjach była „od zawsze". To ona najczęściej witała młodych ludzi z różnych zakątków kraju, którzy w Ciechanowie podejmowali swoją pierwszą pracę dziennikarską. Ciechanowianka od pokoleń, znała miasto i ludzi tu mieszkających, ułatwiała kontakty, podrzucała tematy, „wtajemniczała" nas w miejscowe klimaty i uwarunkowania.

Z rozrzewnieniem wspominamy jej wielką miłość do zwierząt. Koty Filipki i psy. Jeden z jej psiaków, sławny Misiek umiał nawet odbierać telefon. Gdy aparat dzwonił Misiek rzucał się i strącał słuchawkę, a następnie głośno przywoływał właścicielkę.

Włodzimierz Nowakowski

Zmarł 21 czerwca 2023 r. w wieku 69 lat. Był znanym i cenionym społecznikiem ciechanowskim, wiceprzewodniczącym zarządu osiedla „Płońska" w Ciechanowie. Spoczął na Cmentarzu Komunalnym w Ciechanowie.

Stefan Żagiel

1 lipca 2023 r. zmarł Stefan Żagiel - redaktor, dziennikarz, publicysta, literat. Nasz kolega.

Stefan był dziennikarzem z krwi i kości. Dla niego dziennikarstwo nie było tylko zawodem, pracą wykonywana od-do. To była pasja i powołanie, a może nawet klucz do zmieniania rzeczywistości, za pomocą słowa i tekstu dziennikarskiego, w którym obok krytyki była pochwała, ale też propozycja czy perswazja. Dziennikarstwo, szczególnie to lokalne, miało wtedy inny, szerszy wymiar.

Stefan był dziennikarzem walczącym. W swoich publikacjach zawsze stawał po stronie słabszych, skrzywdzonych. Wielokrotnie starał się pomagać w sprawach życiowych osobom pozostającym w trudnej sytuacji, łącząc pracę dziennikarską z charytatywną, wolontariacką. Krytykował interesowność, wyrachowanie, prywatę, aspołeczność, karierowiczostwo.

W ocenach historii najnowszej denerwował go relatywizm, nachalna polityka historyczna, kreowanie na siłę kontrowersyjnych bohaterów. Miał odwagę krytykować takie pomysły, nie bał się wchodzić w ostrą polemikę z różnymi autorami, także tzw. nowymi „autorytetami".

Ale był też człowiekiem, który chciał nie tylko upamiętniać przeszłość, ale również zmieniać teraźniejszość. Jego siła „perswazji" jako dziennikarza „Tygodnika" była wzmocniona przez funkcję jaką pełnił w samorządzie miejskim - przez kilka kadencji był miejskim radnym w Ciechanowie. Jego pomocy doświadczały różne organizacje społeczne, m.in. Towarzystwo Przyjaciół Dzieci, klub sportowy Mazovia, i inne.

Lam Quang My

25 lipca 2023 r. zmarł Lam Quang My - poeta, tłumacz literatury polskiej na język wietnamski. Urodził się w 1944 r. w Nghe An w Wietnamie. W 2005 roku Rada Gminy Krasne podjęła uchwałę o nadaniu mu tytułu Honorowego Obywatela Gminy. Z wykształcenia był doktorem nauk fizycznych (ukończył elektronikę na Politechnice Gdańskiej). W Polsce zamieszkał na stałe w 1989 r. Pracował w Instytucie Fizyki PAN. Ale tak naprawdę był poetą niezwykłym. Wydawał dwujęzyczne tomiki poezji. Publikował pismach literackich i antologiach. Był m.in. członkiem Stowarzyszenia Pisarzy Wietnamu i Związku Literatów Polskich. Jego wiersze tłumaczono i wydawano w wielu krajach na świecie. Był współautorem Antologii Poezji Wietnamskiej. Otrzymał m.in. Medal za Zasługi dla Kultury Polskiej przyznawany przez Ministerstwo Kultury i Dziedzictwa Narodowego Polski (2013) oraz Medal za Zasługi dla Wietnamskiej Literatury i Sztuki. W Wietnamie publikował swoje tłumaczenia wierszy Cypriana Kamila Norwida, Zygmunta Krasińskiego, Jana Pawła II, Czesława Miłosza, Wisławy Szymborskiej oraz wielu polskich poetów współczesnych. Spoczął wg buddyjskiego rytuału na Cmentarzu Południowym w Warszawie.

Maria Elward

30 sierpnia 2023 r. zmarła w wieku 90 lat – wieloletni pedagog i wychowawca, poetka i aktywna działaczka społeczna, w 2021 roku odznaczona medalem „Zasłużony dla Ciechanowa". Aktywna w Związku Nauczycielstwa Polskiego, Towarzystwie Przyjaciół Dzieci (była społecznym wychowawcą młodego pokolenia), Uniwersytecie Trzeciego Wieku (m.in. prowadziła kronikę UTW), Stowarzyszeniu Autorów Polskich (uczestniczyła w spotkaniach literackich i prezentowała swoją poezję). Pochodziła z Ukrainy (urodziła się w Uiściu k/ Lwowa). Tragiczny los setek Polaków na Ukrainie zabrał jej rodziców. Miała wówczas 6 lat. W Ciechanowie zamieszkała w 1952 roku. Pracowała w Przedszkolu nr.1, gdzie przez 25 lat pełniła funkcję jego dyrektorki.

Była osobą pełną dobroci, ciepła i życzliwości. Spoczęła na Cmentarzu Komunalnym w Ciechanowie.

Ireneusz Michaś

Zmarł 4 września 2023 r. - dr nauk weterynaryjnych, Senator RP ziemi ciechanowskiej (1993 i 1997), prezes Naczelnej Rady Łowieckiej. W latach 1980-1990 r. był wojewódzkim lekarzem weterynarii w Ciechanowie, później kierownikiem oddziału rejonowego wojewódzkiego zakładu weterynaryjnego. Zasiadał w gminnych i powiatowych radach narodowych. W latach 90. był członkiem rady miejskiej Ciechanowa. Mandat senatora województwa ciechanowskiego uzyskał z ramienia SLD. Pochowany został na Cmentarzu Komunalnym w Ciechanowie.

ES

Powiat płoński

Elżbieta Zalewska - ur. w Czarnotach, w latach 1986-2019 sekretarz gminy Nowe Miasto. Zm. 6 listopada 2022 r. w wieku 71 lat.

Iwona Milewska – nauczycielka języka rosyjskiego i bibliotekarka w Szkole Podstawowej nr 2 im. Jana Walerego Jędrzejewicza w Płońsku, zm. 14 listopada 2022 r. w wieku 54 lat.

dokończenie na str. 12

eprasa.pl 18198c7086

dokończenie ze str. 11

Teofil Grzegorz Marszałek – rolnik z Szerominka, radny miasta i gminy Płońsk w latach 1990–1992, zm. 17 listopada 2022 r. w wieku 71 lat.

Jadwiga Kosela – wieloletnia pracownica Zespołu Szkół nr 1 im. Stanisława Staszica w Płońsku, ze szkołą związana od 1989 r., wychowawca, a następnie kierownik internatu, na emeryturze od 2016 roku. Zm. 2 lutego 2023 r.

Szewach Weiss – Honorowy Obywatel Miasta Płońska. Poseł do izraelskiego

Knesetu (1981-1991 r.), przewodniczący (1992-1996 r.), a w latach 2001–2003 ambasador Izraela w Polsce. W 2017 roku otrzymał Order Orła Białego. Zm. w 3 lutego 2023 r. w wieku 87 lat.

Zbigniew Jan Gralewicz – lekarz, długoletni (42 lata) ordynator szpitala w Płońsku (oddziały internistyczny i internistyczno-kardiologiczny, od 2001 roku szef kardiologii). Zm. 5 lutego 2023 r. w wieku 89 lat.

Jacek Lewandowski – podinspektor policji, mieszkaniec Płońska, pracujący w Komendzie Powiatowej Policji w Nowym Dworze Mazowieckim. Na służbie od 2001 roku. Odznaczony Brązowym Medalem za Długoletnią Służbę, Brązową Odznaką Zasłużony Policjant, Medalem za Zasługi dla Pożarnictwa. Zm. 8 lutego 2023 r. w wieku 46 lat.

Krystyna Kilińska-Palmowska – urodzona w Golubiu-Dobrzyniu emerytowana notariusz, prowadziła kancelarię notarialną w Płońsku, zm. 1 marca 2023 r. w wieku 63 lat.

Jan Konarzewski – wieloletni kierownik i dyrektor Domu Kultury w Płońsku (w latach 1955-1983), zm. 21 marca 2023 r. w wieku 91 lat.

Sylwester Boszko – wieloletni prezes klubów Sona Nowe Miasto, Tęcza 34 Płońsk oraz MMKS Płońsk, zm. 4 maja 2023 r. w wieku 78 lat.

Zenon Guzowski – płoński przedsiębiorca, zm. 10 czerwca 2023 r. w wieku 69 lat.

Damian Golubski - bohaterski chłopiec ze wsi Wichorowo (gmina Naruszewo), który uratował swoją rodzinę zauważając pożar komina w swoim domu. Zmagał się z chorobą nowotworową. Zmarł 6 lipca 2023 r. w wieku 13 lat.

Jacek Górecki – inspektor policji ze wsi Czarnoty. Był organizatorem

i w latach 1998-2005 pierwszym dyrektorem Biura Spraw Wewnętrznych Komendy Głównej Policji (jednostki odpowiedzialnej za zwalczania przestępczości popełnianej przez policjantów), a następnie Komendantem Wojewódzkim Policji w Łodzi. Zm. 8 sierpnia 2023 r w wieku 69 lat.

Edmund Niewiński – lekarz medycyny, ginekolog, ur. w m. Niewino Borowe, syn właściciela ziemskiego i żołnierza AK (herbu Nowina). Absolwent Wydziału Lekarskiego Akademii Medycznej w Białymstoku. Przez wiele lat lekarz oddziału ginekologicznego płońskiego szpitala. Członek Polskiego Towarzystwa Ginekologicznego. Członek zarządu Krajowego Związku Represjonowanych Politycznie Żołnierzy Górników. Działacz Związków Zawodowych Pracowników Służby Zdrowia i NSZZ „Solidarność". Odznaczony Złotym Krzyżem Zasługi. Zm. 9 sierpnia 2023 r. w wieku 93 lat.

Lucyna Olewińska – nauczycielka biologii w I LO im. Henryka Sienkiewicza w Płońsku. Absolwentka Wyższej Szkoły Pedagogicznej w Łodzi, nauczycielka biologii od 1951 roku, na emeryturze od 1984 roku. Odznaczona Krzyżem Kawalerskim Orderu Odrodzenia Polski w 1982 r., Złotym Krzyżem Zasługi, Medalem KEN (1978 r.). Zm. 11 sierpnia 2023 r. w wieku 96 lat.

Mirosława Krysiak – znawczyni historii Płońska, propagatorka wiedzy o mieście, założycielka i pierwszy kierownik Pracowni Dokumentacji Dziejów Miasta Płońska w latach 1995-2021. Laureatka Nagrody Specjalnej Ministra Kultury i Dziedzictwa Narodowego za zasługi dla kultury polskiej, nagrody Samorządowego Lidera Zarządzania 2009 w dziedzinie kultura, nagrody dziennikarzy „Tygodnika Ciechanowskiego" - Wykrzyknik TC, za pasję zawodową oraz całokształt pracy dokumentacyjnej oraz nagrody „Płońska Wieża" w 2022 r. za specjalne zasługi dla miasta. Zm. 3 października 2023 r. w wieku 70 lat.

Katarzyna Mikołajewska – wieloletnia nauczycielka. Ukończyła filologie polską na Uniwersytecie Wrocławskim. Pracowała w Szkole Podstawowej w Lisewie, I LO im. Henryka Sienkiewicza w Płońsku, Zespole Szkół nr 1 im. Stanisława Staszica w Płońsku i w Szkole Podstawowej nr 1 im. Bolesława Chrobrego w Płońsku. Od 2004 do 2016 r. była dyrektorem Wydziału Polityki Społecznej Urzędu Miejskiego w Płońsku. Za pracę na rzecz oświaty otrzymała Medal Komisji Edukacji Narodowej. Zm. 15 października 2023 r. w wieku 63 lat.

Stanisław Stańczak – pierwszy, wieloletni dyrektor Szkoły Muzycznej w Płońsku, zm. 17 października 2023 r. w wieku 77 lat.

Anna Seweryniak – dyrektor Oddziałów Banku Spółdzielczego w Baboszewie i Dzierzążni. Zm. 25 października 2023 r. w wieku 47 lat.

Powiat pułtuski

16 listopada 2022 r. zmarła **dr hab. Wanda Kamińska**, profesor Akademii Pomorskiej w (wcześniej znanej pod nazwą Pomorska Akademia Pedagogiczna) w Słupsku (1995-2005), dydaktyk w Instytucie Filozofii Chrześcijańskiej Uniwersytetu Kardynała Stefana Wyszyńskiego w Warszawie (od 2005 r.), absolwentka KUL (1988), tytuł doktora nauk humanistycznych w zakresie filozofii uzyskała w 2001 r., zainteresowana m.in. zagadnieniami związanymi z etycznymi aspektami zawodów i biznesu, dydaktyką filozofii i etyki. Pochowana 19 listopada na cmentarzu w Sokołowie Włościańskim (gm. Obryte). Miała 58 lat.

FOT. KRZYSZTOF PIOTRKOWSKI (2018 R.)

21 grudnia 2022 r. zmarł **Krzysztof Wiesław Rau**, urodzony w Pułtusku (1 lipca 1937 r.) reżyser, aktor lalkarz (egzamin w 1962 r.), absolwent polonistyki na Uniwersytecie Warszawskim (1968), dramatopisarz, autor scenariuszy, profesor sztuk teatralnych (tytuł otrzymał w 2003 r.). Jako aktor związany z Teatrem Lalki i Aktora „Marcinek" w Poznaniu, gdańską Miniaturą oraz Białostockim Teatrem Lalek „Świerszcz", którym kierował jako dyrektor naczelny i artystyczny (1969-1990) i w którym zrealizował swoje najważniejsze spektakle jako reżyser, przyczynił się też do budowy jego siedziby. Dyrektor warszawskiego Teatru „Lalka" (1989-1992) oraz Teatru Lalek „Banialuka" w Bielsku-Białej (1997-2001), założyciel (w 1992 r.) prywatnego zespołu teatralnego – Teatru 3/4-Zusno z siedzibą na Suwalszczyźnie, za działalność którego otrzymał Paszport „Polityki". Reżyserował spektakle dla różnych teatrów w kraju (od 2001 r.). Twórca białostockiego Wydziału Sztuki Lalkarskiej PWST w Warszawie (obecnie białostocka Filia Akademii Teatralnej im. A. Zelwerowicza w Warszawie), prorektor tej placówki i wykładowca, dzięki któremu Białystok jest nazywany „stolicą polskiego lalkarstwa". Wielokrotnie odznaczany i nagradzany: m.in. Złota Maska (1999), Henryk, nagroda Sekcji Teatrów Lalkowych Związku Artystów Scen Polskich (2011). Pochowany 27 grudnia na cmentarzu farnym w Białymstoku. Miał 85 lat.

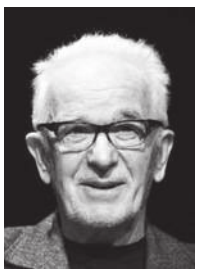

FOT. WOJCIECH WOJTKIELEWICZ

4 stycznia 2023 r. w Warszawie zmarł **dr Dariusz Gałaszewski**, historyk związany z Pułtuskiem, tytuł doktora uzyskał w 2002 r., naczelnik Oddziałowego Biura Edukacji Narodowej IPN w Warszawie (od 2016 r.), a wcześniej specjalista (od 2012 r.), organizator i koordynator projektów edukacyjnych, autor i współautor artykułów, twórca i współtwórca wystaw historycznych, prowadzący zajęcia dla dzieci i młodzieży, z którymi potrafił nawiązać bardzo dobry kontakt. Nauczyciel dyplomowany historii w warszawskich szkołach (1997-2012), egzaminator maturalny (2008-2011). Przygotował i wydał w IPN publikację edukacyjną „Kurpie – Semper Fidelis" poświęconą patriotycznym postawom mieszkańców Kurpi Białych i Zielonych w XVII-XX w. Wspierał inicjatywy społeczne, mające na celu upamiętnienie powojennej historii na terenie powiatu pułtuskiego oraz innych powiatów. Współpracował z Domem Polonii w Pułtusku oraz wieloma instytucjami, organizacjami i samorządami. 8 maja obchodziłby 52 urodziny. Pochowany 11 stycznia w Mińsku Maz. Miał 51 lat.

FOT. ARCHIWA PRYWATNE/FB

9 stycznia br. w domu zakonnym w Kobyłce zmarła siostra **Bronisława Wójcik** ze Zgromadzenia Sióstr Służek NMP Niepokalanej, pochodząca z okolic Łowicza założycielka Niepublicznego Katolickiego Przedszkola im. Świętej Rodziny w Pułtusku, posługująca również w Płocku i Zakopanem, pracująca z dziećmi, na emeryturze zajmująca się pomocą charytatywną i wsparciem duchowym potrzebujących, dzięki czemu została nazwana „pułtuską matką Teresą". Pochowana 12 stycznia na I cmentarzu w Pułtusku. Przeżyła 94 lata, w tym 75 lat w zgromadzeniu. 31 grudnia 2022 r. zmarła jej siostra bliźniaczka.

FOT. KATOLICKIE PRZEDSZKOLE IM. ŚWIĘTEJ RODZINY W PUŁTUSKU/FB

23 lutego br. zmarł **Edward Chmielewski**, emerytowany dyrektor i wieloletni pracownik Wydziału Rolnictwa, Leśnictwa i Ochrony Środowiska Starostwa Powiatowego w Pułtusku. Pochowany 25 lutego na I cmentarzu w Pułtusku. Miał 66 lat.

FOT. ARCHIWA PRYWATNE/FB

W kwietniu br. zmarł **Jerzy Stepaniuk**, nauczyciel Liceum Ogólnokształcącego im. Piotra Skargi, ceniony rusycysta, mogący pochwalić się olimpijczykami, dyrektor Zespołu Szkół im. Bolesława Prusa w Pułtusku, wówczas Studium Wychowawczyń Przedszkoli na podbudowie Liceum Ogólnokształcącego (1976-1993).

W kwietniu br. zmarł **Wojciech Podgórski**, wieloletni radca prawny Urzędu Miejskiego w Pułtusku.

10 maja br. zmarł **Zdzisław Dziwulski,** emerytowany kolejarz, miłośnik przyrody i wędkarstwa. We wspomnieniach pozostał jako człowiek bardzo rodzinny i towarzyski. Pochowany 15 maja na cmentarzu parafialnym w Dzierżeninie. Miał 74 lata.

17 czerwca br. zmarł podczas wędrówki po Tatrach Słowackich **Jacek Marks**, matematyk, szachista, wieloletni zawodnik sekcji szachowej MLKS „Nadnarwianka" Pułtusk. Kandydat na mistrza krajowego, kandydat na mistrza krajowego w grze korespondencyjnej, sędzia szachowy klasy państwowej, trener szachowy II klasy, w uznaniu zasług odznaczony Srebrną Odznaką Honorową Polskiego Związku Szachowego (2021). Od czasów studenckich (matematyka na Uniwersytecie Warszawskim) członek PTTK, miłośnik gór i wędrówek po nich, współorganizator i uczestnik imprez turystycznych, członek władz Klubu Turystycznego Datajana i Oddziału Warszawskiego PTTK, organizator zjazdów klasowych absolwentów (matura 1975) XXXIII LO w Warszawie. Miał 68 lat.

30 lipca br. zmarł **Tadeusz Piotr Kownacki**, sołtys wsi Białowieża w gminie Pułtusk (kadencje 1999-2003, 2003-2007, 2007-2011). Urna z jego prochami została złożona w grobie na cmentarzu św. Krzyża w Pułtusku 3 sierpnia. Miał 63 lata.

2 sierpnia zmarł **Zbigniew Wróblewski**, wieloletni pracownik Domu Polonii w Pułtusku. Urna z jego prochami została złożona w grobie na pułtuskim I cmentarzu 8 sierpnia. Miał 52 lata.

17 sierpnia br. w hospicjum Caritas w Płocku zmarł po chorobie **ks. Marek Czarzasty**, wikariusz w Pułtusku w Parafii pw. św. Jana Pawła II (2017). Absolwent LO im. KEN w Przasnyszu, święcenia kapłańskie przyjął 29 maja 1999 r. w Płocku, wikariusz w parafiach: Dobrzyń n. Wisłą (1999-2001), Płock pw. MB Fatimskiej (2001-2004), Rypin pw. św. Stanisława Kostki (2004-2009), Bielsk (2009-2015), Ciechanów pw. św. Józefa (2015-2017), Mława pw. Świętej Rodziny (2017-2021), Żuromin (2021-2023). 25 września obchodziłby 49 urodziny. Pochowany 22 sierpnia na cmentarzu w Grudusku. Przeżył 48 lat, w tym 24 lata w kapłaństwie.

5 września br. zmarł nagle **Jerzy Kowalski**, pułtuszczanin, pierwszy, wieloletni kierownik Miejskiej Pływalni, pracownik Miejskiego Ośrodka Sportu i Rekreacji w Pułtusku (do 2017 r.), wcześniej kapitan Żeglugi Wielkiej, absolwent Technikum Mechanicznego w Pułtusku i Wyższej Szkoły Morskiej w Gdyni. Pochowany 9 września na cmentarzu św. Krzyża w Pułtusku. Miał 71 lat.

20 września br. w Płocku zmarł ksiądz kanonik **Stanisław Struś**, emerytowany proboszcz parafii Winnica. Święcenia kapłańskie przyjął 14 czerwca 1959 r. w Płocku. Był proboszczem w parafiach: Naruszewo (1974-1981) i Winnica (1980-2009), zaś jako wikariusz posługiwał w parafiach: Sieluń (1959-1960), Sochocin (1960-1963), Zegrze (1963-1966), Skrwilno (1966-1974). W 1995 r. został odznaczony tytułem kanonika, w 1997 r. – godnością kanonika honorowego Kapituły Kolegiackiej Pułtuskiej (1997). Ostatnie lata życia spędził w Domu Księży Emerytów w Płocku. Zapamiętany jako dobry gospodarz parafii w Winnicy i dobry, życzliwy człowiek. W czasie jego probostwa został odmalowany zabytkowy winnicki kościół, powstał dom katechetyczny w Gołądkowie, powstały wspólnoty: Ruchu Światło-Życie tzw. Oaza i Domowy Kościół. Zabiegał o stworzenie drużyny harcerskiej, a gdy powstała, wspierał ją i finansowo, nie dziwi więc zapis w testamencie dotyczący ofiar do puszki dla harcerzy zamiast kwiatów podczas uroczystości pogrzebowej. Pochowany 25 września na cmentarzu w Winnicy. Miał 88 lat, odszedł w 65 roku kapłaństwa.

FOT. PARAFIA MB POCIESZYCIELKI STRAPIONYCH W WINNICY/FB

14 października br. zmarła **Jolanta Wałachowska**, współtwórczyni Społecznej Szkoły Podstawowej Społecznego Towarzystwa Oświatowego w Pułtusku i jej wieloletnia dyrektor, ceniona nauczycielka dyplomowana pułtuskich szkół, wykładowca w Akademii Humanistycznej im. A. Gieysztora w Pułtusku, wizytator w Kuratorium Oświaty Delegatura w Ciechanowie, radna Rady Miejskiej w Pułtusku (IV i V kadencji), społeczniczka. Uczyła

dokończenie na str. 13

eprasa.pl 18198c7086

dokończenie ze str. 12

matematyki w Szkole Podstawowej nr 2, Szkole Podstawowej nr 1, Publicznym Gimnazjum nr 3 im. bp. A. Noskowskiego i Publicznej Szkole Podstawowej nr 4 im. I. Szewińskiej w Pułtusku. Kreatywna i innowacyjna. W PSP nr 4 współautorka innowacji „Matematyczna głębia", inicjatorka współpracy z Politechniką Warszawską. Zarażała uczniów miłością do matematyki. Pozostała we wspomnieniach jako osoba pogodna, ciepła, serdeczna, pełna energii, pomysłów i chęci do działania, wymagająca od siebie i innych, zaangażowana, konsekwentna, chętna do pomocy. Zmarła po chorobie w Dniu Edukacji Narodowej. Jej wolą było, aby zamiast kwiatów przekazać datek na Zgromadzenie Misjonarzy Matki Bożej Pocieszenia. Pochowana 17 października na cmentarzu św. Krzyża w Pułtusku. Miała 64 lata.

Zebr. i oprac. IK

Powiat mławski

Ks. prof. Michał Grzybowski – zmarł w czerwcu 2023 roku, w wieku 86 lat. Absolwent Liceum Ogólnokształcącego im. Stanisława Wyspiańskiego w Mławie. W 1960 ukończył studia w Seminarium Duchownym w Płocku i przyjął święcenia kapłańskie. Obok pracy duszpasterskiej studiował dzieje Kościoła na Akademii Teologii Katolickiej w Warszawie. W 1974 został dyrektorem Biblioteki Diecezjalnej w Płocku i wicedyrektorem Archiwum Diecezjalnego. W 1989 w Instytucie Historii PAN uzyskał stopień doktora habilitowanego, w 1999 r. Prezydent RP Aleksander Kwaśniewski nadał mu tytuł naukowy profesora nauk humanistycznych. W 2001 r. mianowany profesorem zwyczajnym Akademii Bydgoskiej. Prowadził zajęcia naukowo-dydaktyczne w kilku uczelniach wyższych Mazowsza i Pomorza. Był profesorem w Wyższym Seminarium Duchownym w Płocku, wykładowcą w Uniwersytecie Kazimierza Wielkiego w Bydgoszczy i Punkcie Konsultacyjnym Uniwersytetu Kardynała Stefana Wyszyńskiego w Płocku. Wiceprezes Towarzystwa Naukowego Płockiego. Autor licznych prac i artykułów głównie z historii Kościoła na Mazowszu.

Henryk Dzięgielewski - zmarł w sierpniu 2023 roku w wieku 75 lat. Samorządowiec, była radnym miejskim przez cztery kadencje od 1994 do 2010 roku. Działał przede wszystkim w komisjach: bezpieczeństwa i porządku publicznego oraz rozwoju gospodarczego. Był właścicielem firmy instalującej sieci gazowe.

Powiat żuromiński

Jadwiga Romanowska (Klejnowska)
Przez 3 lata (1967-70) pełniła funkcję zastępcy inspektora ds. kultury w Żurominie. W 1971 roku podjęła pracę nauczycielki w Szkole Podstawowej w Lubowidzu, natomiast już dwa lata później została Gminnym Dyrektorem Szkół w Lubowidzu. Funkcję tę pełniła do 1984 roku. Jadwiga Romanowska zmarła 29 listopada 2022 roku w wieku 87 lat.

Jerzy Bucholski
Był przede wszystkim społecznikiem. Działał w OSP w Żurominie, przez wiele lat pełniąc funkcję sekretarza jednostki. Działał czynnie w PCK, odznaczony przez Związek Harcerzy Polski Złotym Krzyżem zasługi dla harcerstwa, prezes żuromińskiego koła Związku Emerytów, Rencistów i Inwalidów oraz członek Senioralnej Rady Powiatu Żuromińskiego. Zmarł 18 grudnia ub. roku w wieku 74 lat.

Sylwester Mikiel

Wieloletni kierownik kina TON zmarł 17 stycznia br. w wieku 82 lat. Dyrektor ŻCK tak wspominał Sylwestra Mikla podczas obchodów 50-lecia kina TON, w których uczestniczył zresztą sam zainteresowany: „Kierownik Sylwester Mikiel przybył do Żuromina w 1966 roku i zaczął kierować kinem. Po kilku latach dzięki sprytowi i znajomościom zainicjował „remont" który doprowadził do powstania nowego budynku w miejscu drewnianego i zniszczonego".
Sylwester Mikiel spoczął na cmentarzu parafialnym w Żurominie.

Władysław Paluszewski
W wieku 80-lat, 3 marca br. zmarł wieloletni sołtys miejscowości Głęboka w gminie Lutocin.

Roman Watkowski
W wieku 78 lat, 13 marca br. zmarł nauczyciel matematyki. Przed przejściem na emeryturę pracował w Szkole Podstawowej w Kuczborku.

Jacek Sękowski
Przez 8 lat pełnił funkcję sołtysa wsi Galumin w gminie Lubowidz. Odszedł nagle, 4 maja br. w wieku 56 lat.

Henryk Bańkowski
Lekarz internista i radiolog. Pracował w żuromińskim szpitalu. Zmarł 6 maja br. w wieku 76 lat. Spoczął na cmentarzu Osobowickim we Wrocławiu.

Jadwiga Dwórznik
Przeżywszy 100-lat, 6 maja br. odeszła mieszkanka Sarnowa w gminie Kuczbork.

Ludwik Jagielski

Mieszkaniec i wieloletni sołtys wsi Sadłowo w gminie Bieżuń odszedł 12 czerwca br. w wieku 76-lat. Pochowany został na cmentarzu w Bieżuniu.

Artur Czarnecki

Młody, bo zaledwie 27-letni strażak-ochotnik z OSP Poniatowo zginął w tragicznym wypadku 22 czerwca br. Jego śmierć poruszyła lokalną społeczność, a koledzy z jednostki oddali cześć jego pamięci. Spoczął na cmentarzu parafialnym w Poniatowie.

Stanisław Ronowicz
W wieku 90 lat, 3 lipca br., odszedł wieloletni sołtys wsi Kruszewo. Spoczął na cmentarzu w Poniatowie.

Jan Skowerski
Wieloletni sołtys miejscowości Zimolza w gminie Lutocin odszedł 7 lipca br., przeżywszy 78 lat. Spoczął na cmentarzu w Lutocinie.

Jan Kaźmierczak
W wieku 81-lat, 12 sierpnia br. zmarł wieloletni sołtys Obręba w gminie Lutocin. Pochowany został na cmentarzu w Lutocinie.

Edward Osik
W wieku 72 lat (15 sierpnia br.) zmarł mieszkaniec Zielunia w gminie Lubowidz, który przez wiele lat życia niósł pomoc aktywnie działając w jednostce OSP w Zieluniu (także jako jej naczelnik). Spoczął na tutejszym cmentarzu.

Janina Bojakowska
Emerytowana nauczycielka i pierwsza dyrektor Liceum Ogólnokształcącego w Żurominie zmarła 17 sierpnia br. w wieku 83 lat. Spoczęła na cmentarzu w Żurominie.

Marcin Malicki
Czynny strażak OSP w Zieluniu zmarł nagle, 10 września br. w wieku zaledwie 39 lat. Grał w strażackiej Orkiestrze Dętej OSP w Zieluniu.

Eugeniusz Majewski
Przez 30 lat był radnym Rady Gminy w Kuczborku. W kadencji 2014-2018 pełnił funkcję przewodniczącego gremium. Zmarł w trakcie bieżącej kadencji, 1 października br. w wieku 74 lat. Został pochowany na cmentarzu w Kuczborku.

Andrzej Nowakowski
Wieloletni prezes OSP w Kliczewie Dużym, strażak, zmarł 11 października br. w wieku 62 lat. Spoczął na cmentarzu w Kuczborku.

Stanisław Ulanowski
Strażak, prezes i przewodniczący komisji rewizyjnej OSP w Kliczewie Dużym oraz radny Rady Miejskiej w Żurominie kilku kadencji odszedł 12 października br., w wieku 73 lat. Pochowany został na cmentarzu parafialnym w Kuczborku.

Zebrała kuj

Powiat przasnyski

5 listopada 2022 r. zmarła w wieku 86 lat wieloletnia skarbnik Urzędu Miasta Przasnysz **Alina Burkacka**.

2 grudnia 2022 r. zmarł w wieku 85 lat **Zdzisław Kazimierz Kaszubowski**, przasnyszanin z urodzenia, był z wykształcenia lekarzem weterynarii, także jego praca zawodowa związana była od początków lat 60 tych ub stulecia z tym zawodem. Zaczynał od Lecznicy dla Zwierząt w Przasnyszu i Punktu Weterynaryjnego w Krzynowłodze Małej. Kolejne etapy drogi zawodowej to ponownie Lecznica dla Zwierząt w Przasnyszu, budowa nowej lecznicy im. prof. dr. hab. Romana Hoppe. W 1990 r. powołany został na stanowisko kierownika nowo otwartej Miejskiej Lecznicy dla Zwierząt w Przasnyszu. Przez wiele lat pełnił funkcję Rejonowego Lekarza Weterynarii, a po reformie administracyjnej został Powiatowym Lekarzem Weterynarii. W 2003 r. przeszedł na emeryturę. Znany był także z szerokiej działalności społecznej. Poświęcał się pracy nie tylko dla zwierząt, ale także dla ludzi. Uzdolniony muzycznie, grał na gitarze. Organizował turnieje brydżowe. Należał do Towarzystwa Przyjaciół Ziemi Przasnyskiej, wspierał Związek Literatów na Mazowszu i Klub Literacki „Prząśnik". Pomagał organizować koncerty muzyczne, spotkania literackie, spektakle teatralne, uroczystości patriotyczne, wystawy na terenie Przasnysza, Ciechanowa, Mławy i innych miejscowości północnego Mazowsza.

25 grudnia 2022 r. zmarł w wieku 64 lat **płk Ryszard Berent**.

26 grudnia 2022 r. zmarł w wieku 64 lat **Jerzy Modelski,** wieloletni pracownik Urzędu Miasta w Przasnyszu

26 stycznia 2023 r. zmarł w Łodzi, w wieku 94 lata **o. Krzysztof Ryszard Kot**, pasjonista, ksiądz zakonny, przez wiele lat posługujący w Przasnyszu. Urodził się w Ostrołęce. W wieku 19 lat wstąpił do Zgromadzenia Męki Jezusa Chrystusa, przywdziewając 29 sierpnia 1948 roku habit pasjonistów. Przyjął imię zakonne Krzysztof od Matki Bożej Bolesnej. Śluby zakonne złożył w 1949 roku. W Przasnyszu posługiwał od 1984 r. do stycznia 2023 r.

27 stycznia 2023 r. zmarła w wieku 95 lat **Irena Wiechowska**, emerytowana nauczycielka Szkoły Podstawowej nr 3 w Przasnyszu.

6 marca 2023 r. zmarł w wieku 71 lat **Zbigniew Stanowski**, wieloletni dyrektor Szkoły Podstawowej nr 3, a po jej przekształceniu - Zespołu Szkół nr 3 w Przasnyszu (od 1991 do przejścia na emeryturę w 2004 r.) Był to jednocześnie ostatni rok działalności szkoły jako ZS nr 3.

13 maja 2023 r. zmarła w wieku 73 lat **Cecylia Dyśko**, wieloletnia nauczycielka LO im. KEN w Przasnyszu.

18 maja 2023 r. zmarł w wieku 72 lata **Zenon Szenfeld**, wieloletni pracownik Urzędu Miasta w Przasnyszu.

27 czerwca 2023 br. zmarła w wieku 76 lat **Janina Godzina**, zaangażowana w życie religijne dwóch przasnyskich parafii, członkini kilku wspólnot, zelatorka Koła Różańca Świętego przy parafii św. Wojciecha.

29 czerwca 2023 r. zmarł w Warszawie w wieku 86 lat, w 63 roku swojego kapłaństwa, **ks. kan. prof. dr hab. Michał Marian Grzybowski**, urodzony w Starej Wsi (gm. Chorzele). Był absolwentem LO im. S. Wyspiańskiego w Mławie. Ukończył studia w Seminarium Duchownym w Płocku i przyjął święcenia kapłańskie. W 1974 r. został dyrektorem Biblioteki Diecezjalnej i wicedyrektorem Archiwum Diecezjalnego w Płocku. W 1989 roku w Instytucie Historii PAN uzyskał stopień doktora habilitowanego. Był wybitnym historykiem, znawcą dziejów Kościoła Płockiego, wykładowcą w kilku uczelniach wyższych Mazowsza i Pomorza, m.in. w Wyższym Seminarium Duchownym w Płocku, w Uniwersytecie Kazimierza Wielkiego w Bydgoszczy i innych. Jest autorem kilkuset publikacji. Uhonorowany m.in. Złotym Krzyżem Zasługi, Medalem Komisji Edukacji Narodowej, Złotym Medalem „Opiekuna Miejsc Pamięci Narodowej", Medalami za Zasługi dla Miasta Płocka i Ciechanowa i Medalem Pro Masovia. Pochowany na cmentarzu w Al. Kobylińskiego w Płocku, w grobowcu profesorów Wyższego Seminarium Duchownego.

17 sierpnia 2023 r. zmarł w wieku 48 lat i 24 roku swojego kapłaństwa, urodzony w Przasnyszu, **ks. Marek Czarzasty**, wikariusz w parafiach Dobrzyń n/Wisłą (1999-2000), Płock, p.w. MB Fatimskiej (2001-2004), Rypin, pw. św. Stanisława Kostki (2004-2009), Bielsk (2009-2015), Ciechanów pw. św Józefa (2005-2017), Pułtusk pw. Św. JPII (2017), Mława pw. św. Rodziny (2017-2021), ostatnio wikariusz w Żurominie (2021 – 2023).

10 września 2023 r. zmarł w wieku 61 lat **mjr pil. rez. Grzegorz Leleniewski,** przasnyszanin, pilot klasy mistrzowskiej, oblatywacz i instruktor, pilot Zespołu Akrobacyjnego „Iskry". Pierwsze szlify lotnicze zdobywał w Radomiu jako podchorąży Wyższej Oficerskiej Szkoły Lotniczej, tutaj tez pełnił zawodową służbę, po ukończeniu szkoły w 60 Lotniczym Pułku Szkolnym i 2 Ośrodku Szkolenia Lotniczego, aż do przejścia na emeryturę.

19 września 2023 r. zmarł w wieku 62 lata **Jacek Pogorzelski**, Powiatowy Lekarz Weterynarii w Przasnyszu.

27 września 2023 r. zmarł w wieku 72 lat, w 46 roku swojego kapłaństwa, **ks. kan. Henryk Stanisław Zagórowicz**, wikariusz w parafiach Skrwilno (1978-1981), Płock, św. Jadwigi 1981-1987), Mława-Matki Bożej Królowej Polski (1987-1988), proboszcz w parafiach płockich (1988-2004), Skierkowizna (2004-2009), Ruże (2009-2021), kapelan Sióstr Zmartwychwstanek w Mocarzewie.

13 października 2023 r. zmarła w wieku 45 lat **Agnieszka Pawłowska,** nauczycielka Szkoły Podstawowej nr 1 z Oddziałami Integracyjnymi w Przasnyszu.

ES

eprasa.pl 18198c7086

Powiat makowski

Barbara Cichocka
Radna Rady Gminy Płoniawy-Bramura w latach 1998-2002, a także wieloletni sołtys sołectwa Stare Zacisze w latach 1998-2023. Odeszła 18 stycznia br. w wieku 72 lat.

Urszula Mamińska
Wieloletnia skarbniczka gminy Młynarze. Na emeryturę odeszła w 2007 roku. Zmarła w wieku 72 lat, 23 czerwca br. Pochowana została na cmentarzu w Ostrołęce.

Mirosław Gąska
Wieloletni sołtys wsi Nowy Sielc w gminie Rzewnie. Odszedł po walce z chorobą, 1 lipca br., w wieku 68 lat.

Stanisława Tomczak
Mieszkanka wsi Łukowo w gminie Karniewo w maju tego roku osiągnęła piękny wiek - 100 lat. Odeszła dwa miesiące później – 2 lipca br.

Jolanta Mostowska
Wychowała kilka pokoleń uczniów uczęszczających jeszcze do nieistniejącej już dziś Szkoły Podstawowej w Drozdowie (gmina Rzewnie). Dożyła 73 lat. Odeszła 16 lipca br.

Zygmunt Dorocki
W wieku 86 lat, 4 sierpnia br. odszedł wieloletni sołtys wsi Byszewo-Wygoda oraz radny Rady Gminy w Karniewie.

Jerzy Żbikowski
Przez wiele lat życia niósł pomoc mieszkańcom gminy Płoniawy-Bramura (i nie tylko), jako strażak i członek zarządu OSP Bobino Wielkie. Zmarł w wieku 59 lat, 20 sierpnia br.

Wiesława Guzowska
Emerytowana nauczycielka Publicznej Szkoły Podstawowej im. Arkadiusza Gołasia w Płoniawach-Bramurze zmarła 12 września br. Miała 66 lat.

Agnieszka Kołodziejska
Nauczycielka odeszła nagle, 8 października br. w wieku zaledwie 43 lat. Tak żegnała wychowawczynię i koleżankę z pracy Szkoła Podstawowa nr 1 im. Władysława Broniewskiego w Makowie Mazowieckim: „Z wielkim bólem przyjęliśmy wiadomość o śmierci Agnieszki Kołodziejskiej, naszej koleżanki, nauczycielki. Przez dwadzieścia dwa lata Agnieszka pracowała w naszej szkole, ucząc języka angielskiego, pełniąc rolę wychowawcy, opiekuna samorządu uczniowskiego. Była wielokrotnie nagradzana za swoją pracę przez dyrektora szkoły, burmistrza miasta. Doceniali ją uczniowie i ich rodzice. Pozostanie na zawsze w pamięci przyjaciół, kolegów, wdzięcznych uczniów i rodziców”.

FOT. SP NR1

Nauczycielka pochodziła ze Starej Zblichy w gminie Płoniawy-Bramura. Została pochowana na cmentarzu w Płoniawach.

Tadeusz Gołota
Wiele lat temu mieszkaniec gminy Płoniawy-Bramura pomagał jej mieszkańcom jako druh OSP w Węgrzynowie. Zmarł 17 października br., dożywszy 87 lat.

Irena Godzieba
Zmarła 24 października br. w wieku 73 lat. Przez wiele lat (od 2003 roku), aż do końca jej doczesnej drogi, pełniła funkcję sołtysa sołectwa Nowe Płoniawy.

Zebrała kuj

Czy boję się śmierci?

Mówi Tomasz Bielski, bloger „Psychodeliczny stolarz”:

- Zastanawiam się, dlaczego obserwuję świat z pozycji moich oczu, przy pomocy mojego ciała. Dlaczego świat kręci się wokół mnie? Przecież jest tyle miliardów oczu na świecie. Nie mam do nich dostępu. Do innych perspektyw, innego świata, historii, miejsc, zdolności… W grach komputerowych możesz stać się piłkarzem, kierowcą rajdowym, żołnierzem, czy jakąś małpką (tu oczywiście miałem na myśli zwierzę, Polacy zawsze myślą, że chodzi o flakon z Biedronki o pojemności 100 ml, który służy najczęściej do opróżniania). Do świata wirtualnego mogę zawsze wrócić pod inną postacią, w inne miejsce. A co się stanie, jeśli kiedyś mi się przydarzy „game over” w realu? Albo inaczej - kiedy zamkną mi się oczy. Tak jakbym wyciągnął wtyczkę z gniazda. Ale czy można ją podłączyć z powrotem? Oczywiście według azjatyckich wierzeń jest to możliwe. To się nazywa „reinkarnacja”. Jakaś tam karma decyduje, czy byłeś dobrym Samarytaninem czy złym hultajem i na tej podstawie odradzasz się jako inny człowiek, albo np. karaluch. Jak się kiedyś odrodzicie jako kura, to pamiętajcie, żeby od razu jaj nie znosić, bo już byli tacy, co myśleli że zmarli, a się okazało, że tylko spali.

A jeśli to nieprawda? Jeśli nie ma życia po śmierci? Zamykam oczy i nie ma nic. Może wszystkie religie są tylko jakąś ludzką próbą wyjaśnienia rzeczy niewytłumaczalnych? Obserwowałem świat tylko za pomocą swojego ciała, które właśnie zmarło. Nie działają oczy, uszy, umysł. Właśnie wyłączono punkt obserwacyjny. A jeśli nie ma mnie, to nie ma też tego, co rejestrowałem swoimi zmysłami. Czy to znaczy że świat zniknie? Co z tego, że będzie on istniał w umysłach innych osób? Tego świata nie będzie z perspektywy mojego umysłu, bo nie będzie mnie. Co z tego, że po mojej śmierci córka, czy syn odniosą w życiu jakiś wielki sukces? Ja tego być może już nie zobaczę, nie usłyszę, bo nie będę miał czym. Mogę tylko się cieszyć prawdopodobną pozytywną prognozą ich sukcesów, ale jeszcze za życia. Czy boję się śmierci? Albo raczej czy powinienem się bać? Chyba tak, bo tylko głupi się nie boi. Strach jest naturalnym instynktem przetrwania. Kiedy widzę radiowóz przy drodze, to zanim o tym pomyślę, moja noga już przeanalizowała ryzyko wysokiego mandatu i sama docisnęła w pedał hamulca.

Jasne, że się boję. Ale nie samej śmierci, bo życie wcale nie jest lepsze. Ile by człowiek nie osiągnął, to zawsze będzie mu mało. A jeśli jesteś na tyle pogodzony ze swoim statusem, to znów innym będzie brakować i będą to brać od ciebie, by samemu sobie zapewnić tak zwane bezpieczeństwo, jak to określają pięknie kobiety. Nie widzę nic fajnego w tej gonitwie szczurów. Od początków ludzkości liczy się materializm i siła, a ja nie chciałbym zostać karaluchem w przyszłym życiu. Boję się bólu, który towarzyszy przy śmierci, skutków ubocznych, gdyby jednak się nie udało. Boję się też tego, że gdy mnie zabraknie, to komuś będzie się ciężej żyło. Nie chodzi mi tu o ZUS i „skarbówkę”, nasze narodowe pasożyty. Wiem, że rodzina mnie potrzebuje. Zarabiam na nią. Ubzdurałem sobie, że też nie tylko z tego powodu mnie kochają. Jak dzieciaki pójdą na swoje, kobieta pójdzie do pracy, a mnie siądzie libido, to biorę „eutanazol”, heja! Ale do tej pory mam dla kogo żyć i nic nie zapowiada, by to się miało zmienić. Jednak wspominając cierpienia mojego taty, kiedy każdy oszukiwał się że NFZ jeszcze go uzdrowi... Ja, moja mama, rodzeństwo, nie byliśmy w stanie tego odwrócić. Zawał, udar, amputacja nogi. Wiem, całe życie na to pracował, a ja delikatnie też idę w jego ślady. Boję się, że też tak skończę. Jakiś czas przed śmiercią tata dostawał tak mocne leki, że odbierało mu to świadomość i czasem gadał od rzeczy nie patrząc w naszą stronę, co - nie licząc tego telefonu o zgonie - było cholernie bolesną igłą w naszych sercach. Kiedy lekarz zadzwonił, moja świadomość nie przyjmowała tej wiadomości, dopóki nie zobaczyłem go leżącego na łóżku zawiniętego w chamski czarny stretch jak paczka z DHL-a. Nie płakałem tak szczerze chyba od czasu swoich własnych narodzin. Pociesza mnie jednak myśl, że w ostatnich swoich chwilach mógł już nic nie czuć z powodu dużej ilości leków. Dlatego na wszelki wypadek wytatuuję sobie na klacie napis: „Gdy nie ma nadziei, mój koniec już blisko, nie żałuj morfiny, ode mnie to wszystko”.

RK

Z głębokim żalem i smutkiem
przyjęliśmy wiadomość,
że odszedł od nas

Zbigniew Hermanowski
wieloletni pracownik Technokabel S.A.

Rodzinie i przyjaciołom
składamy
wyrazy głębokiego współczucia.

Zarząd, Rada Nadzorcza oraz pracownicy
Technokabel S.A.

FGP-319

eprasa.pl 18198c7086

POWIAT CIECHANOWSKI

Dyrektor kuratorium wraca do szkoły

Jacek Zawiśliński, który w atmosferze skandalu został zawieszony w pełnieniu funkcji dyrektora Delegatury Kuratorium Oświaty w Ciechanowie, wrócił do pracy w szkole. Od dwóch miesięcy jest nauczycielem geografii i wychowawcą jednej z klasy w Zespole Szkół nr 3 im. Stanisława Staszica w Ciechanowie. Szkolna strona internetowa nie chwali się jednak tym faktem. W zakładce „kadra" wymienieni są wszyscy nauczyciele placówki. Oprócz Zawiślińskiego.

Przypomnijmy zatem co działo się w ciechanowskim kuratorium w czasie, gdy jego dyrektorem był Jacek Zawiśliński. Pracownicy regularnie słyszeli wulgaryzmy, w wiadomościach tekstowych otrzymywali od dyrektora seksistowskie memy i erotyczne rysunki oraz zdjęcia. Według nich: o charakterze pornograficznym. Na niektórych ze zdjęć i nagrań wysyłanych przez dyrektora Zawiślińskiego do pracowników znajdują się wizerunki małoletnich dzieci.

Memy czy pornografia?

Zawiśliński swoim podwładnym nadawał wyzwiska i ksywki: „Czopek", „Śmierdziel" - to tylko niektóre z określeń. Do sekretarki zwykł mawiać „Nalej mi czarnej cipuleńki", mając na myśli podanie kawy. Część pracowników zgłosiła sprawę do prokuratury, w sądzie pracy toczą się postępowania w sprawie mobbingu i naruszenia praw pracowniczych. W skardze pisano: „Dyrektor ośmiesza nagminnie pracowników między innymi za wygląd, wiek, za pochodzenie, a nawet za płeć. Nadał pracownikom obraźliwe wyzwiska i stosuje je zamiast nazwisk[...]Powiedzenie dyrektora ,"proste jak jeb…e dzieci'" doprowadziło nas, autorów tego pisma, do ostateczności". Sprawą badały komisja antymobbingowa w kuratorium, i prokuratura w Ciechanowie. Ta ostatnia uznała, że treści wysyłane przez Zawiślińskiego mają charakter memów i nie mają znamion pornografii. Postępowanie umorzono. Później prokurator rejonowy Przemysław Bońkowski przyznał, że treści były „ohydne". Sąd Rejonowy w Ciechanowie przychylił się do decyzji prokuratury, ale zachowanie i postawę Jacka Zawiślińskiego potępił: „Postawa Jacka Zawiślińskiego zasługuje na wyraźne potępienie oraz dobitną krytykę. Stanowi przejaw braku profesjonalizmu czy wręcz arogancji afiszowanej względem swoich podwładnych" – mówiła sędzia Małgorzata Domurad–Wilkowska.

Jednocześnie sąd wskazał, że zachowanie dyrektora należy rozpatrywać jako postępowanie dyscyplinarne.

Z kolei komisja w kuratorium głosami 2:1 uznała, że dyrektor nie dopuścił się nadużyć wobec swoich pracowników. Wkrótce, Janina Witkowska, wizytatorka, która znalazła się w składzie komisji antymobbingowej i głosowała za ukaraniem Zawiślińskiego, została zwolniona z pracy. Przed sądem domagać się będzie przywrócenia do pracy. Odbyła się już nawet pierwsza rozprawa.

O sprawie szeroko informowała stacja i portal TVN24. Pisaliśmy również o niej na łamach Tygodnika Ciechanowskiego. Finalnie dyrektora Zawiślińskiego zawieszono, ale już kilka miesięcy później został szkolnym wizytatorem... delegowanym przez kuratorium.

Troje pozostałych pracowników, którzy oskarżyli Zawiślińskiego nie pracuje już w delegaturze w Ciechanowie. Złożyli wypowiedzenia, a następnie pozwy do Wydziału Pracy w Sądzie Okręgowym w Warszawie (domagają się odszkodowania za naruszenie dóbr osobistych i mobbing). O ostatnich miesiącach pracy w kuratorium przy ulicy Ściegiennego mówią jak o ciągłym stresie. Ze strony innych pracowników, zwolenników dyrektora, czuli wrogość i niechęć. Nikt nie chciał z nimi rozmawiać.

Powrót do szkoły

Jacek Zawiśliński z zawodu jest nauczycielem. Wcześniej pracował już w ZS nr 3 w Ciechanowie jako fizyk i informatyk. W ciągu ostatnich lat przebywał na bezpłatnym urlopie. Gdy został dyrektorem delegatury Mazowieckiego Kuratorium Oświaty w Ciechanowie złożył mandat miejskiego radnego z ramienia Prawa i Sprawiedliwości.

We wrześniu br. Jacek Zawiśliński po cichu wrócił do pracy w szkole. Według prawa i karty nauczyciela przysługiwała mu taka możliwość. Dyrekcja wypełniła jego plan lekcjami geografii i edukacji dla bezpieczeństwa. Dyrektorka ZS nr 3 w Ciechanowie poinformowała, że na Jacka Zawiślińskiego, gdy pracował wcześniej w szkole, nie było żadnych skarg. Znają się blisko 20 lat i darzy go sympatią. Na temat sprawy ewentualnego prześladowania podwładnych w kuratorium informuje, że w mieście jest wiele plotek. Natomiast rodzice uczniów, których uczy były dyrektor kuratorium nie składali żadnych skargi. To nie do końca prawda, bo do ciechanowskiego starostwa wpłynął list, a dokładnie mail, od anonimowego rodzica, zaniepokojonego tym, że Zawiśliński wrócił do szkoły jako nauczyciel. Treść maila zostaałaa przekazywana ze starostwa do dyrekcji szkoły, ale finalnie niewiele z nim zrobiono.

Organem zarządzającym szkołami ponadpodstawowymi w Ciechanowie jest Powiatowe Centrum Usług Wspólnych, podlegające bezpośrednio staroście. Również i ta instytucja informuje, że nie jest stroną w postępowaniu, które dotyczyły bądź dotyczą Jacka Zawiślińskiego.

W świetle prawa Jacek Zawiśliński jest niewinny i niekarany. Mógł wrócić do pracy w szkole, w której wcześniej pracował. Jasno mówią o tym przepisy, znajdujące się w Karcie Nauczyciela. Czy jednak objęcie przez niego funkcji nauczyciela, który pracuje z młodzieżą nie godzi trochę w wizerunek tego zawodu?

erem

Październik – dla seniorów

- W październiku obchodzimy Międzynarodowy Dzień Osób Starszych i Europejski Dzień Seniora, zatem można powiedzieć, że październik to miesiąc seniorów. Dzisiaj świętuje Ciechanów - tymi słowami Szymon Ostromecki (COEK STUDIO) zainaugurował część artystyczną, którą poprowadził wraz z Janiną Janakakos-Szymańską (Ciechanowska Rada Seniorów).

FOT. EWA STANGRODZKA KOZŁOWSKA

Licznie zebranych w hali sportowej seniorów powitał, składając życzenia prezydent Krzysztof Kosiński

Gwiazdami wieczoru byli Alicja Majewska i Włodzimierz Korcz

Ciechanowscy seniorzy świętowali w miniony wtorek w Hali Sportowej przy ul. Kraszewskiego. Już od wczesnych godzin popołudniowych chętni korzystali z części medyczno-edukacyjnej, przygotowanej we współpracy ze Specjalistycznym Szpitalem Wojewódzkim, Państwową Stacją Sanitarno Epidemiologiczną, Narodowym Funduszem Zdrowia, Grupą Arnica i Państwową Akademią Nauk Stosowanych im. I. Mościckiego. W organizację tej części wydarzenia włączyły się także: Stowarzyszenie Manko, Alab Laboratoria, Fundacja Medycyny Prenatalnej im. Ernesta Wójcickiego oraz firma Audiofon. Seniorzy badali poziom cholesterolu, cukier i kwas moczowy we krwi, ciśnienie, słuch i kilka innych parametrów. Mieli możliwość skorzystania z indywidualnych porad medycznych, a także uzyskać Europejską Kartę Ubezpieczenia Zdrowotnego i Kartę Seniora. Ta ostatnia upoważnia do zniżek, darmowych wejść i promocji oferowanych przez partnerów programu w całej Polsce.

Licznie zebranych w hali sportowej seniorów powitał, składając życzenia prezydent Krzysztof Kosiński. Poinformował również o rozpoczęciu przez miasto prac nad Strategią Polityki Senioralnej i zwrócił się z prośbą o wypełnienie specjalnie w tym celu przygotowanej ankiety. Chór Uniwersytetu Trzeciego Wieku Nowe Legato, działający pod kierunkiem Łukasza Juszkiewicza rozpoczął część artystyczną. Zaprezentowali się tancerze seniorzy.

Wystąpiły także młode talenty- Natasza Pepłowska i Mateusz Sadowski. Szczególnej uciechy i sympatycznej zabawy dostarczył pokaz mody. Seniorów na wybiegu ubrały ciechanowskie firmy - EMOI, sklep KAREN, Dom Handlowy Andrzej i Grażyna Rynkowscy i Świat Garniturów Agnieszka Koźniewska. Seniorzy pokazali się jako ludzie z pasją i talentem, którzy są dowodem na to, że na rozwijanie swoich zdolności nigdy nie jest za późno.

- W każdym wieku można zacząć spełniać swoje marzenia, realizować pasje i zainteresowania – powiedziała Wiesława Klicka, przewodnicząca Stowarzyszenia UTW w Ciechanowie. - Te wszystkie organizacje, a jest ich bardzo dużo na terenie miasta służą temu, żeby aktywizować seniorów fizycznie, umysłowo i społecznie, bo te kontakty społeczne w życiu każdego człowieka są bardzo ważne.

Gwiazdami wieczoru byli Alicja Majewska i Włodzimierz Korcz, którzy świętują 45-lecie bycia razem na scenie. Towarzyszył im kwartet smyczkowy Warsaw String Quartet. „Odkryjemy miłość nieznaną", „Jeszcze się tam żagiel bieli", „Być kobietą" – zabrzmiały nieśmiertelne przeboje Alicji Majewskiej i Włodzimierza Korcza, które zachwycają do dziś melodyjnością, lekkością i pełnym pasji wykonaniem. Był to wspaniały koncert pełen wzruszeń i prawdziwa uczta dla miłośników dobrej piosenki.

EWA STANGRODZKA KOZŁOWSKA

Szczególnej uciechy i sympatycznej zabawy dostarczył pokaz mody

Seniorów bawił też Mateusz Sadowski

eprasa.pl 18198c7086

POWIAT MŁAWSKI

Będą ograniczenia w nocnej sprzedaży?

Alkoholowe konsultacje

Przez cały listopad w Mławie będą konsultacje z mieszkańcami w sprawie ograniczenia w godzinach nocnych (22.00 -6.00) sprzedaży alkoholu. Ograniczenia dotyczyłyby miejsc, w których alkoholu nie wolno spożywać.

To efekt majowej petycji Miejskiej Komisji Rozwiązywania Problemów Alkoholowych do władz miasta w tej sprawie i uchwały Rady Miasta o uznaniu tego pomysłu za zasadny. Potrzebne są jednak konsultacje społeczne.

Według szefowej komisji, Małgorzaty Błazińskiej, tego typu ograniczenia wprowadziło już około 10 procent gmin w Polsce.

– Komisja bardzo to pismo przemyślała, przeprowadziła analizę sytuacji i skierowała pismo do przewodniczącego i burmistrza celem podjęcia debaty w tej sprawie. Społeczeństwo, ludzie, powinni się wypowiedzieć, czy widzą problem, czy nie – mówiła przewodnicząca podczas sierpniowej sesji rady, podczas rozpatrywania zasadności petycji.

W uzasadnieniu do wniosku, czytamy, że proponowane ograniczenie jest wynikiem analizy obecnej sytuacji na terenie Mławy, zdaniem komisji bardzo niepokojącej, a mającej bezpośredni związek z nocnym handlem alkoholem. Konsekwencją tego jest bezpośrednie przełożenie na różne zdarzenia w mieście, takie jak: zakłócanie porządku publicznego, zakłócanie spokoju mieszkańców i poczucia ich bezpieczeństwa. Do członków komisji docierają informacje od mieszkańców miasta, że boją się przebywać poza domem w godzinach wieczornych, nie mówiąc już o nocnych. Ponadto mieszkańcy mówią, że słyszą krzyki lub widzą zachowania negatywne nietrzeźwych (bójki), ale obawiają się podejmować własne interwencje, czy boją się wręcz wzywać policję. Zdaniem wnioskodawców, ograniczenie dostępności do napojów alkoholowych w porze nocnej, w dłuższej perspektywie poprawi bezpieczeństwo i zmniejszy liczbę przypadków łamania porządku publicznego.

Półki alkoholem są w każdym markecie

Jak się konsultować?

Konsultacje prowadzone będą od 1 do 30 listopada. Jeśli ktoś zechce wyrazić swoją opinię, może to zrobić wypełniając ankietę, której formularz można pobrać na stronie internetowej urzędu i następnie albo wysłać ją mailem do ratusza, albo złożyć w kancelarii.

Ankieta zawiera dwa pytania: jedno o to, czy jesteś za ograniczeniem sprzedaży – opcje odpowiedzi są dwie – tak lub nie, i drugie, dla osób, które odpowiedziały twierdząco, dotyczące godzin w jakich ewentualnie takie ograniczenie miałoby obowiązywać.

Organizatorzy zastrzegają, że konsultacje mają charakter opiniodawczy, a ich wyniki nie są wiążące i uznaje się je za ważne bez względu na liczbę uczestniczących w nich osób. Raport o wynikach konsultacji zostanie podany do publicznej wiadomości w ciągu 60 dni kalendarzowych od dnia zakończenia zbierania propozycji i opinii.

Aktualna sieć sprzedaży

Maksymalna liczba zezwoleń na sprzedaż napojów alkoholowych i spożywanie ich poza miejscem sprzedaży , tzw. detal, wynosi obecnie w Mławie dla wszystkich trzech kategorii „procentowych" wynosi 205. W rozbiciu na produkty zawierające do 4,5 % alkoholu jest ich 75, faktycznie wydano 71 zezwoleń. W pozostałych klasyfikacjach – od 4,5 do 18 % (z wyjątkiem piwa)limit wynosi 65, a wydano 64 zezwolenia. Podobnie wygląda zestawienie w grupie napojów powyżej 18%(limit 65, 64 zezwolenia).

Natomiast limit zezwoleń na spożycie alkoholu w miejscu sprzedaży(gastronomia) w tych samych kategoriach „procentowych" jak wyżej wynosi w sumie 65 sztuk. I jak się okazuje nie jest w pełni wykorzystany. W pierwszej grupie – do 4,5% oraz piwa na limit 25, wydano 19 zezwoleń, a w drugiej (od 4,5 do 18%) można uzyskać 20 zezwoleń, a wydano ich jedynie 8. Natomiast w najwyższej kategorii(powyżej 18%), przy podobnym limicie wydano 9 zezwoleń.

Jak widać z tego zestawienia dostęp do napojów nisko i wysokoprocentowych jest można powiedzieć …nieograniczony.

A obecnie w Mławie, nocną sprzedaż alkoholu prowadzi jeden sklep oraz siedem stacji paliw.

W.D.

Szreńsk

Złote Gody dla 8 par małżeńskich

W gminie Szreńsk 18 października osiem par małżeńskich świętowało Złote Gody, czyli jubileusz 50-lecia pożycia małżeńskiego.

Jak zapewniają małżonkowie z długim stażem, zgodne i dobre małżeństwo to takie, które przetrwa życiowe zawieruchy.

Jubilatami, którzy zaszczycili z tej okazji swoją obecnością USC w Szreńsku, byli: Antoni Adam i Teresa Bukowscy, Edward i Zofia Dejneccy, Jan Kazimierz i Alina Dzierżanowscy, Józef Antoni i Barbara Gorczyca, Jerzy i Elżbieta Jadwiga Kowalscy, Tadeusz i Henryka Kurlęda, Szczepan i Barbara Mówińscy i Stanisław i Lucyna Irena Nowiccy.

Z tej okazji odbyło się uroczyste spotkanie z Jubilatami, w którym uczestniczyli: wójt gminy, Marek Nitczyński, oraz kierownik Urzędu Stanu Cywilnego – Ewa Sadowska.

FOT. UG SZREŃSK

Wójt z jedną z par: Antonim i Teresą Bukowskimi

Jubilaci zostali odznaczeni przez Prezydenta Rzeczypospolitej Polskiej medalami, które stanowią dla nich nagrodę za przeżycie 50 lat w jednym związku małżeńskim. Uroczystego aktu dekoracji dokonał wójt gminy Szreńsk. Jubilatom wręczono odznaczenia oraz kwiaty i upominki ufundowane przez samorząd.

- Pragniemy złożyć państwu gratulacje i życzenia. Życzymy wam, drodzy jubilaci, wielu wspólnych lat w zdrowiu i pomyślności, życzymy spokoju i życzliwości ludzkiej, a także tego byście doczekali wspólnie kolejnych pięknych jubileuszy. Składamy serdeczne podziękowania parom za przyjęcie zaproszenia i wspólne świętowanie tego szczególnego jubileuszu — życzył Marek Nitczyński. **W.D.**

O Mławiance w Sali na Dachu

„Stulecie Mławianki 1923-2023" to tytuł najnowszej książki Janusza Grochowskiego. Spotkanie z autorem miało miejsce w ostatni piątek, w Miejskim Domu Kultury w Mławie, w Sali na Dachu. Przyszło na nie prawie 200 osób.

W sali pojawili się ci, którzy tworzyli i tworzą historię klubu, który już jest… wiekowy. Janusz Grochowski krótko opowiedział o historii powstania książki, którą wydano w limitowanej serii 300 egzemplarzy.

A potem w rozmowach z autorem i prowadzącym spotkanie Arkadiuszem Dłubiszem, uczestniczyli niektórzy bohaterowie książki. Jednym z najstarszych piłkarzy klubu, grającym jako napastnik w latach siedemdziesiątych jest Henryk Kacprzak, który mógłby opowiadać „godzinami", ale w tym spotkaniu miał trochę mniej czasu. Potem o ważnych meczach, trenerach opowiadali m. in. Wiktor Pełkowski, wieloletni zawodnik Mławianki i trener, Andrzej Karpiński z młodszego pokolenia byłych piłkarzy, obecnie trenujący chłopców w ramach Akademii Piłkarskiej przy mławskim MOSiR-ze. A Władysław Cudny, opowiadał o mławskiej siatkówce, bo drużyna Mławianki w latach osiemdziesiątych grała w III i w II lidze.

Po spotkaniu była kolejka po autograf

Janusz Grochowski i Wiktor Pełkowski

W. Cudny grał na pozycji „rozpylacza", czyli rozgrywającego.

Wydawcą „Stulecia Mławianki 1923-2023" jest Urząd Miasta Mława.

Janusz Grochowski to mławianin i pasjonat sportu. Publikacja o stuleciu mławskiego klubu jest już trzecią książką w jego dorobku. Pierwsza – „Zarys dziejów sportu mławskiego 1921-1996" – została wydana w 1997 r. Druga – „Historia sportu mławskiego 1921-2011" ukazała się w roku 2014 r. i została książką roku w konkursie Liber Mazovia.

Janusz Grochowski podczas spotkania zwrócił się z apelem do zebranych o pomoc uzyskaniu zdjęć lub innych dokumentów związanych z historią stadionów w Mławie. Przymierza się bowiem do napisania kolejnej książki, tym razem właśnie o stadionach w mieście.

„Za każdą ważną inicjatywą stoją ludzie, którzy mają wizję, chęć działania i determinację, by chęć wprowadzić w życie. Dokładnie 100 lat temu w Mławie zebrało się kilku miłośników sportu, którzy zdecydowali szeroko propagować kulturę fizyczną i zachęcić do treningów kolegów, znajomych, sąsiadów – mieszkańców Mławy. Właśnie tym ludziom i ich następcom poświęcona jest nowa książka Janusza Grochowskiego, miłośnika historii i sportu, kronikarza Mławy" – pisze we wstępie do książki burmistrz Mławy Sławomir Kowalewski.

Oprócz szczegółowych informacji o tym, jak klub powstał, jakie dyscypliny w nim funkcjonowały i kto wpłynął na jego rozwój, czytelnicy znajdą w książce również wiele zdjęć – zarówno tych znanych, jak i unikatowe fotografie zdobyte przez autora. **W.D.**

Żurominek. Wypadek na S7

Ranne dwie osoby

W ubiegły poniedziałek przed południem, w okolicach węzła Żurominek na trasie S7 doszło do wypadku, w którym ciężko rannych zostało dwóch pracowników służby drogowej.

Pracownicy służby drogowej zabezpieczali na trasie uszkodzony pojazd ciężarowy marki Volvo z naczepą, który czekał na wymianę opony.

W trakcie zabezpieczenia, jadący w kierunku Warszawy 31-letni mieszkaniec pow. tomaszowskiego, kierując ciężarówką renault, z nieustalonych przyczyn na prostym odcinku drogi uderzył w tył oznakowanego samochodu służby drogowej. W pojeździe znajdowało się dwóch pracowników służby drogowej, mieszkańców pow. mławskiego. W skutek zdarzenia Fiat Ducato uderzył w bariery ochronne, dachował a następnie uderzył w naczepę samochodu ciężarowego marki Volvo. Z pojazdu służby drogowej strażacy musieli uwolnić jedną zakleszczoną osobę. W ciężkim stanie pracownicy służby drogowej zostali przewiezieni do szpitala w Mławie.

Policja apeluje o ostrożność - brak uwagi i koncentracji, zła ocena sytuacji na drodze, niestosowanie się do znaków i sygnałów drogowych, brawura, mogą doprowadzić do groźnego w skutkach wypadku. **W.D.**

Pracownicy służby drogowej nie mogą czuć się bezpiecznie na „ekspresówce"

Kierowca bmw wyprzedzał na podwójnej ciągłej

Groźny wypadek w pobliżu Pawłowa

W ubiegły piątek, przed godz. 7.00, na drodze wojewódzkiej 544, w pobliżu Pawłowa (gm. Szydłowo), doszło do groźnego zdarzenia drogowego, w którym ranne zostały dwie osoby.

Kompletnie zniszczone drugie auto w wypadku

Kierowca bmw wyprzedzał na wzniesieniu, w miejscu objętym zakazem (podwójna linia ciągła) i doprowadził do zderzenia z seatem.

Jak wynika ze wstępnych ustaleń policjantów, kierujący bmw 21-letni mieszkaniec pow. mławskiego, w trakcie wyprzedzania innego pojazdu na wzniesieniu drogi, nie stosując się do obowiązującego w tym miejscu zakazu (podwójna linia ciągła), doprowadził do czołowego zderzenia z seatem. Kierowca seata, 34-letni mieszkaniec pow. mławskiego jechał swoim pasem, w kierunku Mławy. W wyniku wypadku kierowcy z obu pojazdów doznali obrażeń ciała i zostali przewiezieni do szpitala w Mławie. Trwają dalsze ustalenia. Interweniujący policjanci ruchu drogowego zatrzymali kierowcy bmw prawo jazdy. Policja apeluje o rozsadek i ostrożność za kierownicą.

W.D.

FOT. KPP MŁAWA

Kierowca tego auta wyprzedzał na podwójnej ciągłej

eprasa.pl 18198c7086

POWIAT PŁOŃSKI

Dom Pamięci

500 lat historii Polaków i Żydów

W Płońsku przy ulicy Warszawskiej 2 otwarto Dom Pamięci, czyli muzeum ukazujące wspólną 500-letnią historię dwóch społeczności w mieście i okolicach – polskiej i żydowskiej.

Projekt renowacji zabytkowej kamienicy dla potrzeb muzeum, który rozpoczął się w 2016 roku, zrealizowany został dzięki dofinansowaniu z Europejskiego Funduszu Rozwoju Regionalnego oraz Regionalnego Programu Operacyjnego Województwa Mazowieckiego. Całkowity koszt przedsięwzięcia to ponad 3,3 mln zł.

Wewnątrz odrestaurowanego budynku powstały pomieszczenia z ekspozycjami, sale wielofunkcyjne i sala multimedialna. Znalazła się także wystawa o nazwie „Spójrz – przypomnij" przedstawiająca przedwojenne relacje mieszkańców oraz ich bogate życie społeczne, polityczne i kulturalne. Autorami wystawy jest zespół „Senna Kolektyw" - Sebastian Kucharuk, Agata Korba i Natalia Romik.

- W narrację historyczną naznaczoną wydarzeniami o znaczeniu ogólnopolskim i światowym wplecione zostały osobiste historie płońszczan. To przede wszystkim relacje pochodzące ze zbiorów Pracowni Dokumentacji Dziejów Miasta Płońska, Żydowskiego Instytutu Historycznego im. Emanuela Ringelbluma w Warszawie, Muzeum Holokaustu w Waszyngtonie oraz Instytutu Pamięci Męczenników i Bohaterów Holokaustu Jad Waszem w Jerozolimie. Ważny głos na wystawie stanowią wspomnienia urodzonego w Płońsku Dawida Ben Guriona, jednego z założycieli i pierwszego premiera państwa Izrael – przekazuje ratusz.

- Jestem przekonany, że wyjątkowa placówka mieszcząca się w jednej z najpiękniejszych i najbardziej charakterystycznych kamienic płońskiego, zrewitalizowanego niedawno rynku, stanie się nową wizytówką i atrakcją miasta. Z pewnością zajmie też ważne miejsce na muzealnej mapie Mazowsza, a także wpłynie na umacnianie dialogu międzykulturowego, współpracy oraz przyjaznych relacji między Polakami i Żydami – powiedział obecny na uroczystym otwarciu marszałek województwa Adam Struzik.

FOT. UM PŁOŃSK

W tworzeniu kolekcji zbiorów uczestniczyli mieszkańcy Płońska i okolic, a wśród nich m.in. Bogusława i Zbigniew Kretkiewicz, Henryk Lewandowski, Marzanna i Piotr Łoniewscy, Paweł Kordzik-Rutkowski, Cezary Zakrzewski i wielu anonimowych darczyńców. Swoje zbiory udostępniła, a także brała czynny udział w powstaniu koncepcji wystawy, także Pracownia Dokumentacji Dziejów Miasta Płońska (ze zmarłą 4 października Mirosławą Krysiak na czele). Swój udział ma także Izba Pamięci Guzikarstwa Miejsko-Gminnego Ośrodka Kultury w Sochocinie, Muzeum Historii Żydów Polskich POLIN, Szkoła Podstawowa nr 1 im. Bolesława Chrobrego w Płońsku oraz Szkoła Podstawowa w Krysku.

Realizacją projektu zajmowali się pracownicy Urzędu Miejskiego i Miejskiego Centrum Kultury.

Podczas otwarcia muzeum wystąpił zespół Bum Bum Orkestar.

Dom Pamięci jest czynny od środy do soboty w godz. od 11.00 - 16.00. **RK**

Certyfikat Marka Przyjazne Mazowsze

Laureaci uhonorowani

Podczas ostatniej sesji rady powiatu płońskiego wręczono listy gratulacyjne laureatom V edycji Certyfikatu Marka Przyjazne Mazowsze, przyznawanych przez płońską Lokalną Grupę Działania Przyjazne Mazowsze.

FOT. STAROSTWO PŁOŃSK

Certyfikaty przyznała w dniu 13 września kapituła w składzie: przewodnicząca Danuta Bronowska (MODR w Poświętnem), wiceprzewodnicząca Katarzyna Ornarowicz (Starostwo Powiatowe w Płońsku), sekretarz Monika Łabęcka (pracownik LGD-PM), Anna Goliasz (członek LGD-PM) i Zenona Szostek (członek LGD-PM, specjalista w zakresie produktu lokalnego). Wręczono je zaś 17 września, podczas XVII Jarmarku Jesiennego „Od pola do stołu" w Poświętnem, co uczyniła prezes zarządu Danuta Kucińska, z-ca prezesa Agnieszka Matoblewska oraz przewodnicząca Danuta Bronowska. Natomiast podczas powiatowej sesji 25 października przedstawicielki LGD (Danuta Kucińska, Agnieszka Matoblewska, Katarzyna Zalewska) wręczyły certyfikaty - i okolicznościowe statuetki, czyli skrzaty - laureatom, którzy nie mieli możliwości odebrania ich podczas jarmarku.

Listy gratulacyjne i upominki z rąk starosty Elżbiety Wiśniewskiej, oraz przewodniczącego rady Dariusza Żelasko, odebrali:

- **Iwona i Piotr Budziszewscy** z Płońska za „Owocowe susze" i „Miód rzepakowy z truskawką" oraz inicjatywę: „Dzień Przyjaciół Pszczół",
- **Marek Banasiak** jako twórca kowalstwa artystycznego,
- dyrektor MCKSiR w Raciążu **Artur Adamski i Anna Dumińska-Kierska**, reprezentujący gminę i miasto Raciąż oraz Regionalne Stowarzyszenie Twórców Kultury i Dziedzictwa Narodowego w Raciążu - otrzymały certyfikaty za „Chatę Raciąską", „Warsztaty tkania na krośnie" i „Jarmark Raciąski".
- **Gmina Płońsk** za inicjatywę „Obchody rocznicy bitwy arcelińskiej",
- **Koło Gospodyń Wiejskich „Sarbiewianki"** w Sarbiewie za „Golonkę w piwie faszerowaną warzywami i grzybami",

Na ręce przewodniczącej **KGW z Sarbiewa Agaty Wiśniewskiej** została również wręczona tabliczka z podziękowaniem za I miejsce w etapie powiatowym kulinarnego konkursu Bitwa Regionów i reprezentowanie powiatu na etapie wojewódzkim.

Poniżej lista wszystkich laureatów V edycji Certyfikatu Marka Przyjazne Mazowsze:

W kategorii „Produkt":

- **Regionalne Stowarzyszenie Twórców Kultury i Dziedzictwa Narodowego w Raciążu** – za „makatkę PRL-U" i „sówkę Raciążówkę",
- **Marek Banasiak z Siedlina** - za kowalstwo artystyczne,
- **Zbigniew Szostaka z Szerominka** - za kowalstwo artystyczne,
- **KGW w Sarbiewie „Sarbiewianki"** - za „golonkę w piwie faszerowaną grzybami i warzywami",
- **Piotr Budziszewski z Płońska** - za „miód rzepakowy z truskawką",
- **Iwona Budziszewska z Gospodarstwa Pasiecznego Piotr i Iwona Budziszewscy z Płońska** – za „owocowe susze",

W kategorii „Usługa":

- **Piotr Dutkiewicz z firmy Everal Piotr Dutkiewicz z Błędowa** - za „bazę pontonową Everal",
- **MCKSiR w Raciążu i Regionalne Stowarzyszenie Twórców Kultury i Dziedzictwa Narodowego w Raciążu** - za „krosno" (warsztaty z tkania na krośnie),

W kategorii „Inicjatywa":

- **Fundacja „Miód i Malina"** - za inicjatywę „Dzień przyjaciół pszczół",
- **MCKSiR w Raciążu, gmina Raciąż i miasto Raciąż** - za inicjatywę „Jarmark raciąski",
- **Fundacja na Rzecz Promocji Turystyki Aktywnej z Błędowa** - za inicjatywę „Szlak Wkry",
- **gmina Płońsk** - za inicjatywę „Obchody rocznicy bitwy arcelińskiej",
- **MCKSiR w Raciążu, miasto Raciąż i RSTKiD w Raciążu** - za „Chatę raciąską".

Jak informuje LGD, celem certyfikatu jest wyróżnienie produktów i przetworów żywnościowych wysokiej jakości, produkowanych na terenie LGD-Przyjazne Mazowsze i odległych od tego obszaru do 50 km, takich jak: warzywa, owoce, soki tłoczone, miód, dynie, chleb, wędliny, sery, oleje i inne, ale także rękodzieła i rzemiosła, usług oraz inicjatyw promujących obszar LGD-PM.

- Każdy, kto otrzyma Certyfikat, ma prawo do posługiwania się znakiem Marka Przyjazne Mazowsze. Certyfikat uprawnia również do oznakowania wyróżnionych produktów, usług, inicjatyw logiem Marki, umieszczania informacji o wyróżnionych produktach, usługach

i inicjatywach w materiałach promocyjnych podmiotu i LGD - Przyjazne Mazowsze oraz organizacji współpracujących, korzystania z działań i promocyjnych prowadzonych przez Lokalną Grupę Działania -Przyjazne Mazowsze. Certyfikat przyznawany jest w formie licencji pełnej na okres dwóch lat z możliwością przedłużenia. Licencja i używanie certyfikatu Marka Przyjazne Mazowsze jest bezpłatne – czytamy na stronie organizacji. **RK**

Pierwsze laptopy dla czwartoklasistów

W ramach rządowego programu „Laptop dla ucznia" rozpoczęło się wręczanie laptopów dla uczniów klas czwartych szkół podstawowych na terenie miasta Płońska.

Pierwsze 55 laptopów trafiło do czwartoklasistów ze Szkoły Podstawowej nr 1 im. Bolesława Chrobrego. W sumie do uczniów wszystkich szkół podległych miastu trafi 281 sztuk tego sprzętu.

Urządzenia symbolicznie wręczył rodzicom uczniów SP nr 1 burmistrz Andrzej Pietrasik.

- Program „Laptop dla ucznia" to rządowa inicjatywa, której celem jest wsparcie dzieci i młodzieży w rozwoju kompetencji cyfrowych. To dziś tak fundamentalne umiejętności jak czytanie, pisanie, dodawanie, odejmowanie, mnożenie czy dzielenie. Bez nich nie sposób funkcjonować we współczesnym świecie wykorzystującym w życiu codziennym i pracy technologie cyfrowe. A bez rozwoju kompetencji cyfrowych nie uda się zbudować nowoczesnego, odpornego społeczeństwa i co za tym idzie – konkurencyjnej gospodarki. Realizowany przez Ministerstwo Cyfryzacji program zakłada, że każdy uczeń IV klasy szkoły

FOT. UM PŁOŃSK

podstawowej w Polsce otrzyma na własność bezpłatny laptop. Sprzęt może być wykorzystany do nauki, rozwoju kompetencji cyfrowych oraz talentów i zainteresowań. Wsparciem objęci zostaną uczniowie szkół publicznych i niepublicznych – informuje na stronie projektu Ministerstwo Cyfryzacji. **RK**

Stacje ładowania już w rynku

Dwie stacje ładowania pojazdów elektrycznych stanęły już na placu 15 sierpnia. Każda z nich będzie mogła obsłużyć po dwa samochody.

- W tej chwili czekamy na odbiór sieci elektrotechnicznej przez firmę Energa – przekazuje ratusz.

Umowa na dostawę i montaż stacji ładowania podpisana została 6 września – wykonawcą jest firma Arinea. Wartość zadania, współfinansowanego ze środków samorządu województwa, to ponad 55 tys. zł.

- Zaczynamy w Płońsku nową erę. Jeżeli będą kolejne nabory, następne ładowarki pojawią się przed urzędem miejskim, ponieważ w naszym mieście jest coraz więcej samochodów elektrycznych – mówił podczas podpisania umowy burmistrz Andrzej Pietrasik. **RK**

FOT. UM PŁOŃSK

eprasa.pl 18198c7086

POWIAT PUŁTUSKI

Złote gody w ratuszu

Każda z par przeżyła razem pół wieku, trwając w małżeńskiej przysiędze. Złote pary spotkały się 25 października w Urzędzie Miejskim w Pułtusku, by wspólnie świętować jubileusz. Zostały odznaczone Medalami za Długoletnie Pożycie Małżeńskie, którymi udekorował je burmistrz Wojciech Gregorczyk.

FOT. URZĄD MIEJSKI W PUŁTUSKU

Jubilaci z burmistrzem Wojciechem Gregorczykiem i kierownik USC Bogumiłą Przybyłowską

W gronie jubilatów znalazł się Tadeusz Lewandowski z żoną Henryką; tu akt dekoracji

W uroczystości wzięły udział, jak podał Urząd Miejski w Pułtusku, małżeństwa (alfabetycznie według nazwisk): Alicja i Radosław Barbarscy, Agata i Franciszek Chmielowie, Alina i Tadeusz Kamińscy, Halina i Marek Kolibabscy, Henryka i Tadeusz Lewandowscy oraz Hanna i Zygmunt Sternikowie. W pułtuskim ratuszu, w 2017 r. odbyło się pożegnanie Tadeusza Lewandowskiego, wicedyrektora Przedsiębiorstwa Energetyki Cieplnej, który w PEC-u pracował trzydzieści osiem lat, a łącznie przepracował czterdzieści dziewięć lat m.in. był nauczycielem w Zespole Szkół Zawodowych Nr 1 w Pułtusku. Teraz przybył do Sali Rady z żoną Henryką.

Dekoracji małżonków Medalami za Długoletnie Pożycie Małżeńskie, przyznanymi przez prezydenta RP Andrzeja Dudę, dokonał burmistrz Wojciech Gregorczyk.

– Jubileusze małżeńskie cieszą się wielkim uznaniem, poważaniem i szacunkiem społecznym. Tak wiele wspólnie przeżytych lat to wspaniały przykład do naśladowania dla młodego pokolenia. To również świadectwo, że rodzina jest wielką wartością w życiu człowieka – powiedział burmistrz Wojciech Gregorczyk i złożył jubilatom życzenia w imieniu swoim i samorządu gminy Pułtusk.

– Każda rocznica ślubu to szczególny dzień dla małżonków, ale złote gody to jubileusz niezwykły, tak jak niezwykli są ludzie, którzy przeżyli razem ze sobą pół wieku – zauważyła Bogumiła Przybyłowska, kierownik Urzędu Stanu Cywilnego, która dołączyła do życzeń, tak jak krewni i przyjaciele jubilatów.

Wszystkie pary otrzymały listy gratulacyjne i bukiety kwiatów. Dla złotych jubilatów rozbrzmiał marsz weselny Feliksa Mendelssohna, a na ich twarzach pojawiły się uśmiechy, a oczach łzy wzruszenia, była to też okazja do wspomnień.

Jubilatom życzymy miłości, następnych pięknych jubileuszy oraz kolejnych lat wspólnie przeżytych w zdrowiu i szczęściu.

To już kolejna tego typu uroczystość w pułtuskim ratuszu. Poprzednia odbyła się 7 czerwca.

IK

Drużynowe sukcesy policjantów

Drużyna „Tramp" wywodząca się z Komendy Powiatowej Policji w Pułtusku obroniła swój ubiegłoroczny tytuł i okazała się zwycięzcą XXX Jubileuszowego Ogólnopolskiego Rajdu Górskiego Służb Mundurowych resortu spraw wewnętrznych „Zakopane 2023".

Wcześniej pułtuscy policjanci zajęli II miejsce podczas eliminacji do finału XXVII Ogólnopolskich Zawodów Policjantów Prewencji – Turnieju Par Patrolowych „Patrol Roku".

Pułtuski „Tramp" był jedną z szesnastu rywalizujących ze sobą drużyn pieszych.

FOT. ARCHIWUM KPP W PUŁTUSKU

Pułtuski patrol podczas wręczenia pucharów

„Tramp" z Harnasiem

W trwającym od 26 do 30 września Rajdzie uczestniczyli: funkcjonariusze i pracownicy cywilni Policji, Straży Granicznej wraz z rodzinami, resortowi związkowcy oraz emeryci i renciści; łącznie dwieście osób. Drużyny wędrowały po tatrzańskich trasach, zdobywając m.in. Rysy, Kasprowy Wierch i Granaty. Uczestnicy brali udział w konkursach: strzelania z broni krótkiej i długiej oraz piosenki rajdowej, a także sprawdzianie z wiadomości o terenie. Do poszczególnych konkurencji typowano jednego zawodnika z każdej drużyny.

Drużynę „Tramp" z Zarządu Terenowego NSZZ Policjantów z Komendy Powiatowej Policji w Pułtusku tworzyli: czynni policjanci, emeryci i członkowie ich rodzin.

– To właśnie połączenie młodości z doświadczeniem pozwoliło naszym zawodnikom zgromadzić najwyższą liczbę punktów – podkreśliła kom. Milena Kopczyńska, oficer prasowy pułtuskiej KPP.

Pułtuszczanie obronili tytuł z ubiegłego roku i zajęli I miejsce. W konkurencji z wiedzy o terenie I miejsce zajął zawodnik „Trampa" Ryszard Myszor, emerytowany policjant. Drużyna zdobyła Puchar Prezesa Zarządu Głównego Polskiego Towarzystwa Turystyczno-Krajoznawczego, Puchar Przewodniczącego ZW NSZZP województwa pomorskiego oraz zatrzymała statuetkę Harnasia.

Patrol na podium

Pułtuscy policjanci odnieśli sukces również w eliminacjach do finału XXVII Ogólnopolskich Zawodów Policjantów Prewencji – Turniej Par Patrolowych „Patrol Roku", które w czerwcu zorganizował i przeprowadził Wydział Prewencji Komendy Wojewódzkiej Policji z siedzibą w Radomiu we współpracy z Centrum Szkolenia Policji w Legionowie. W zawodach wzięło udział pięćdziesięciu ośmiu policjantów reprezentujących wszystkie komendy miejskie i powiatowe Policji garnizonu mazowieckiego – dwadzieścia osiem jednostek. Uczestnicy eliminacji konkurowali w strzelaniu sytuacyjnym, teście wiedzy oraz sprawnym pokonywaniu toru przeszkód.

Komendę Powiatową Policji w Pułtusku reprezentowała drużyna w składzie post. Jakub Orłowski i st. post. Dominik Piątek.

– Policyjny patrol, który pojechał do Legionowa, na co dzień pełni służbę w komórce patrolowo-interwencyjnej – poinformowała sierż. Renata Soból z KPP w Pułtusku.

Mundurowi z KPP w Pułtusku zdobyli II miejsce w strzelaniu sytuacyjnym, dając się wyprzedzić jedynie kolegom z KMP w Płocku, a za nimi uplasowali się policjanci z KPP w Garwolinie. Posterunkowy Jakub Orłowski uzyskał najlepszy wynik w klasyfikacji indywidualnej i zdobył I miejsce. Laureaci eliminacji odebrali z rąk Zastępcy Komendanta Wojewódzkiego Policji z siedzibą w Radomiu insp. Dariusza Króla pamiątkowe puchary, dyplomy oraz nagrody finansowe.

Drużynom pogratulowali i życzyli dalszych sukcesów szefowie: mł. insp. Paweł Antośkiewicz, komendant powiatowy policji i mł. insp. Sławomir Żelechowski, I zastępca komendanta. **IK**

Gzy

Promesy na drogi

Około 12 mln zł pozyskała gmina Gzy na budowę i przebudowę dróg z programów rządowych. Promesy na dofinansowanie odebrał wójt Cezary Wojciechowski 11 października w Pułtusku.

Przebudowa drogi gminnej 340109W na odcinku Przewodowo Poduchowne – Przewodowo Majorat – to inwestycja, która uzyskała dofinansowanie z Rządowego Programu Inwestycji Strategicznych (edycja ósma) w kwocie 1.140.000 zł. Jeszcze wyższe pochodzi z Rządowego Funduszu Rozwoju Dróg, kwota 4.328.561,43 zł. zostanie przeznaczona na przebudowę drogi gminnej na odcinku Przewodowo Parcele – Pękowo. Oprócz tego gmina pozyskała środki, jak informuje Urząd Gminy w Gzach, na budowę oraz przebudowę dróg – dofinansowanie z Rządowego Programu Inwestycji Strategicznych (edycja ósma) w kwocie 6.982.500 zł.

Wójt Cezary Andrzej Wojciechowski odebrał z rąk ministra Henryka Kowalczyka wstępne promesy 11 października podczas uroczystości w Domu Polonii w Pułtusku, w której wzięli udział i inni samorządowcy z powiatu pułtuskiego.

IK

FOT. URZĄD GMINY GZY

Wójt Cezary Wojciechowski (po prawej) odebrał promesy z rąk ministra Henryka Kowalczyka

Winnica

Strażacy w Zakładzie Mleczarskim

Oprócz strażaków zawodowych na miejsce przyjechali druhowie z Ochotniczych Straży Pożarnych w: Pokrzywnicy, Rębkowie i Winnicy. Byli potrzebni na terenie Zakładu Mleczarskiego w Winnicy w dniach 17-19 października. Na szczęście, to były ćwiczenia.

Co się działo na terenie winnickiej mleczarni?

– Strażacy doskonalili techniki podawania wody z dużą wydajnością oraz na dalekie odległości przy wykorzystaniu zbiornika do celów przeciwpożarowych zlokalizowanego w zakładzie – poinformował st. kpt. Konrad Chrzanowski, dowódca Jednostki Ratowniczo-Gaśniczej, oficer prasowy KP PSP w Pułtusku.

FOT. KP PSP PUŁTUSK

Ewakuacja osoby poszkodowanej

Poza tym strażacy ćwiczyli gaszenie pożarów wewnętrznych oraz ewakuację osób poszkodowanych. Nie zabrakło i ochotników z OSP z terenu gminy Winnica: z Winnicy i Rębkowa oraz sąsiedniej Pokrzywnicy.

– Głównym celem ćwiczeń było rozpoznanie możliwości i warunków prowadzenia działań ratowniczo-gaśniczych przez jednostki Państwowej i Ochotniczej Straży Pożarnej w obiekcie. Z całą pewnością pozwolą one na zwiększenie skuteczności działań ratowniczych na terenie zakładu w przypadku wystąpienia zagrożenia – powiedział st. bryg. Maciej Piątek, komendant powiatowy PSP i podziękował właścicielom za udostępnienie terenu i zakładu do ćwiczeń.

IK

Wjechała do rowu, ukryła się na tylnym siedzeniu

44-latka jadąca fordem zakończyła swoją podróż w rowie, a potem schowała się na tylnym siedzeniu auta. Jak się okazało, miała powód. Do zdarzenia doszło w Pułtusku.

Kobieta nie spodziewała się, że swoją nocną podróż zakończy w rowie. Próbowała z niego wyjechać. Gdy jej się to nie udało, postanowiła odpocząć na tylnym siedzeniu, jak później tłumaczyła. Była zaskoczona przybyciem policji, która zareagowała na zgłoszenie ze strony świadków zdarzenia.

Okazało się, że 44-latka ukrywa się nie bez powodu. Gdy policjanci sprawdzili jej trzeźwość, wyszło, że ma ponad 2 promile alkoholu w organizmie.

- 44-latka przyznała się do kierowania pojazdem, podróżowała sama, nie doznała żadnych obrażeń – informuje kom. Milena Kopczyńska, oficer prasowy KPP w Pułtusku.

Kierującej fordem mieszkance Pabianic (województwo łódzkie), która wsiadła za kółko po alkoholu, w nocy z piątku 22 na sobotę 23 września, grozi do dwóch lat więzienia.

Prowadzenie pojazdu w stanie nietrzeźwości to poważne przestępstwo, które w Polsce jest regulowane przez art. 178a par. 1 Kodeksu Karnego, przypomina policja. Zgodnie z tym przepisem, osoba, która znajdując się w stanie nietrzeźwości lub pod wpływem środka odurzającego, prowadzi pojazd mechaniczny w ruchu lądowym, wodnym lub powietrznym, podlega grzywnie, karze ograniczenia wolności albo pozbawienia wolności do lat dwóch. **IK**

eprasa.pl 18198c7086

POWIAT PRZASNYSKI

W związku z wyborem Krzysztofa Bieńkowskiego na senatora radni, podczas LXXVII sesji Rady Powiatu Przasnyskiego, podjęli uchwałę w sprawie przyjęcia rezygnacji starosty przasnyskiego oraz zarządu powiatu. Postanowieniem komisarza wyborczego w Ciechanowie wygaśnięciu uległ także mandat radnego, który sprawował Krzysztof Bieńkowski.

Obradowała Rada Powiatu

Paweł Mostowy nowym starostą, Renata Kosman wicestarostą

Spowodowało to konieczność powołania nowego starosty i wicestarosty powiatu, powołania nowego zarządu powiatu i uzupełnienia składu rady. Wolny mandat, przyjmuje kolejna osoba, która zdobyła największą liczbę głosów w wyborach do rady powiatu, z tego samego okręgu i komitetu. W powiecie przasnyskim osobą tą była pani **Agnieszka Gadomska** z Przasnysza. Nowa radna została oficjalnie zaprzysiężona i wzięła już udział w kolejnych głosowaniach. Głosowania te dotyczyły powołania nowych starosty i wicestarosty. Radni podjęli w tej sprawie wymagane uchwały. Nowym starostą powiatu przasnyskiego i jednocześnie nowym przewodniczącym zarządu powiatu został **Paweł Mostowy**, który dotychczas pełnił funkcję wicestarosty. Radni powołali w jego miejsce nowego wicestarostę. Została nią przasnyszanka, nauczycielka matematyki w Zespole Szkół Powiatowych im. mjra H. Sucharskiego w Przasnyszu, **Renata Kosman.**

– Dziękuję za zaufanie, którym mnie obdarzyliście. Jestem osobą bardzo pracowitą i chętnie wychodzę do ludzi. Myślę, iż będzie mi się pracowało dobrze z każdym z państwa, bez względu na poglądy polityczne – stwierdziła.

Ostatnie głosowanie dotyczyło wyboru zarządu powiatu. Zasiądą w nim, poza starostą i wicestarostą: **Grzegorz Grabowski, Renata Wenda i Edward Orłowski.**

ESKA

FOT. POWIAT PRZASNYSKI

Od lewej: Edward Orłowski, Renata Wenda, Paweł Mostowy, Renata Kosman i Grzegorz Grabowski

Śpieszą z pomocą

Monikę Modzelan i jej ekipę spotkaliśmy podczas deszczowego Jarmarku Jesiennego w Ciechanowie. Uwagę przykuwał obszerny namiot z szyldem Arena Dobra i oferowane pod nim specjały. A były to m.in. kręcone kartofelki, kiełbaski z rożna i pyszne ciasta.

FOT. EWA STASNGRODZKA

Członkowie stowarzyszenia i wolontariusze hołdując swojemu posłannictwu, czyli organizowaniu akcji charytatywnych na rzecz osób potrzebujących prowadzili zbiórkę na leczenie dla Agnieszki Sieruty z gminy Chorzele i trzylatka Kazimierza Sadłowskiego z gminy Jednorożec, z przeznaczeniem na jego rehabilitację. Siedmiogodzinna zbiórka wolontariuszy na ciechanowskim deptaku przyniosła kwotę 1550 złotych, za co kłaniają się w podziękowaniu mieszkańcom Ciechanowa.

Stowarzyszenie formalnie zostało powołane 1 lutego br. Od tego momentu Monika Modzelan pełni funkcję prezesa. Jego członkowie działali już wcześniej, choćby pod szyldem Obywatelskiego Konwoju Humanitarnego. W mijającym roku Arena organizowała lub współorganizowała m.in. turnieje piłki nożnej (w Krzynowłodze Małej, turnieje wakacyjne), czy kiermasze świąteczne. W maju zorganizowany został festiwal baniek mydlanych połączony z majówkowym graniem.

- Siedzibę mamy w Przasnyszu, przy ul. Wąskiej 1 – mówi Monika Modzelan, - można nas tam zastać codziennie. Każdy z nas pracuje również zawodowo.

Ale lubimy robić to, co robimy. Za chwilę czeka nas intensywny czas, bowiem przez dwa dni będziemy kwestować pod kościołami na rzecz wspomnianej dwójki. Jest to oczywiście uzgodnione z władzami kościelnymi, które bardzo pozytywnie reagują na naszą działalność.

Stowarzyszenie liczy jedenaście osób, ale także opiera swoją działalność na wolontariuszach. Ciasta oferowane na ciechanowskim jarmarku piekły m.in. panie z KGW w Kownatach Rzędowych „Czerwone korale", a także inne osoby prywatne, nie tylko z Przasnysza, ale i z Ciechanowa. W listopadzie stowarzyszenie ma zamiar zorganizować charytatywny bal andrzejkowy na rzecz Agnieszki i Krzysia, a także rozpoczną się przygotowania do jarmarku świątecznego.

- Mamy wsparcie, jeśli chodzi o współpracę z władzami samorządowymi powiatu i miasta - powiedziała Monika Modzelan. - Zawsze, kiedy tylko zwracaliśmy się o jakąś pomoc, to ją otrzymaliśmy. Często starostwo i miasto było współorganizatorami naszych imprez. Piszemy projekty do miasta i wnioskujemy o pomoc do starostwa. Nie są to jakieś duże kwoty, ale z reguły rada powiatu wyrażała zgodę. W tym roku otrzymaliśmy wsparcie od marszałka województwa na dwa projekty „Sport to piłka" i „Pomoc dla aktywnych pań z powiatu przasnyskiego". Stowarzyszenie odebrało bon na 7 tys z rąk reprezentującego marszałka Konrada Wojnarowskiego.

EWA STANGRODZKA

W Muzeum Historycznym

Echa Powstania Styczniowego

W Muzeum Historycznym w Przasnyszu otwarto nową wystawę „Powstanie Styczniowe na Północnym Mazowszu".

Ekspozycja prezentuje wydarzenia z największego polskiego zrywu narodowościowego w XIXw., skupiając się na wybitnych postaciach Powstania Styczniowego na obszarze Północnego Mazowsza. Na wystawie zostały zaprezentowane historie bohaterów, którzy walczyli o wolność - Stefana Cieleckiego, Tomasza Kolbe i Zygmunta Padlewskiego. Pokazane są kluczowe miejsca bitew i potyczek na terenie Północnego Mazowsza oraz miejsca pamięci. Seria tablic pokazuje sylwetki bohaterów, grafiki i ryciny z epoki, broń używaną przez powstańców, przybliżając jednocześnie atmosferę tamtych czasów Wystawie towarzyszy katalog, który zawiera fotografie uzbrojenia używanego przez uczestników Powstania Styczniowego, ale także opisy bitew, postacie dowódców oraz ważne miejsca związane z tym historycznym wydarzeniem. Jest to doskonałe źródło wiedzy i inspiracji dla wszystkich zainteresowanych historią oraz patriotyzmem. Ekspozycję można uznać za hołd dla tych, którzy oddali swoje życie dla niepodległości.

Wystawę będzie można oglądać jeszcze przez miesiąc. Jej twórcami są: Piotr Marcin Kaszubowski i Monika Miłoszewska (autorzy scenariusza wystawy), Hubert Dęby i Bartosz Drejerski (autorzy katalogu), Bogumiła Umińska i Monika Miłoszewska (autorzy fotografii) oraz Robert Olszak (projekt graficzny wystawy). W wernisażu, który odbył się 27 października uczestniczyli licznie mieszkańcy, a wśród nich przedstawiciele władz powiatowych, miejskich i gminnych oraz młodzież i nauczyciele z LO im. KEN. Wystawa powstała dzięki dofinansowaniu ze środków „Biura Niepodległa" w ramach Programu Dotacyjnego „ Powstanie Styczniowe 1863 -1864" przy wsparciu finansowym Starostwa Powiatowego w Przasnyszu.

ESKA

FOT. TPZP

Ulatowo Pogorzel

Sztandar dla OSP

21 października odbyła się uroczystość poświęcenia i przekazania nowego sztandaru dla jednostki OSP Ulatowo Pogorzel. Jest to jedna z najstarszych jednostek w gminie Jednorożec.

Od 1997 roku jest włączona do Krajowego Systemu Ratowniczo-Gaśniczego. Wg danych roku 2021 jest jednostką typu S-3 posiadającą na wyposażeniu dwa samochody GBA i GLM 8 na podwoziu Gazelle wraz z kompletnym wyposażeniem. W jej szeregach jest 40 druhów, w tym 25 wyszkolonych członków po kursach: podstawowym, LPR, technicznym, konserwatorów, dowódców, naczelników OSP i pomocy przedlekarskiej.

Uroczystość poświecenia sztandaru rozpoczęła się mszą św. koncelebrowaną przez kapelana strażaków w powiecie przasnyskim Wiesława Wiśniewskiego.

Na sztandarze widnieje wizerunek św. Floriana - patrona strażaków oraz napis „Bogu na chwałę, ludziom na ratunek" i data powstania jednostki, rok 1922.

Aktu nadania dokonał prezes zarządu oddziału powiatowego Związku Ochotniczych Straży Pożarnych w Przasnyszu Bogdan Rzepczyński.

Zdaniem przasnyskiego starostwa powiatowego wydarzenie to jest dowodem uznania dla mieszkańców Ulatowa Pogorzeli oraz gminy Jednorożec, a także uhonorowaniem zasług w służbie i pracy na rzecz bezpieczeństwa i ochrony przeciwpożarowej. W uroczystości uczestniczył wicestarosta Paweł Mostowy, obecnie pełniący obowiązki starosty, który złożył gratulacje strażakom ochotnikom życząc bezpiecznych powrotów z działań ratowniczo-gaśniczych, dalszego rozwoju jednostki oraz kultywowania tradycji strażackich.

ESKA

FOT. STAROSTWO POWIATOWE

eprasa.pl 18198c7086

Opinie

Korwin ofiarny

Janusz Korwin Mikke przestaje być parlamentarzystą, gdyż w jego okręgu wyborczym pokonała go Karina Bosak. Symbolika takiego obrotu spraw łatwo przychodzi na myśl i stanowi znak czasów – oto pierwszy szowinista III RP zostaje pokonany przez kobietę. Sam zainteresowany zdążył skwitować to stwierdzeniem, że to dowodzi tezie, iż płeć żeńska... nie powinna mieć przywileju czynnego prawa wyborczego.

Wielu ludzie oburza się na takie bon-moty Korwina, ale kto czyta lub słucha go regularnie wie, że to refren, który powraca u niego równie często, co wiara w powszechną prywatyzację. Z drugiej strony, to też charakterystyczne dla Korwina, że kontrowersyjne (często po prostu zwyczajnie głupie) wypowiedzi są przez wielu już bagatelizowane, bo „to przecież Korwin, on zawsze tak mówił".

Przylgnięta do niego łatka awanturnika już nie kłuje tak w oczy, bo przyzwyczajał nas do niej regularnie. Inni, nawet najwięksi rangą politycy nie zaryzykowaliby takiego szafowania aż tak brutalnymi kontrowersjami.

Jednak w obecnej sytuacji politycznej (a też gwałtownie zwiększającej się wrażliwości na sprawy społeczne) nawet Korwin-Mikke rozpętał swoimi słowami niemałą burzę. Nieco wcześniej Konfederacja z hukiem przegrała wybory parlamentarne uzyskując w nich nieco ponad 7 proc. Przypomnę, że latem jej liderzy mieli powody, by publicznie ogłaszać „idziemy po 20"). Piękny sen oczywiście prysnął, a stało się to z wielu powodów (o czym dalej). Nadszedł czas rozliczeń. W ich ramach pojawiły się chyba jeszcze większe zawirowania. Uświadamiające jak niezdrowa atmosfera panuje wewnątrz ugrupowania. Korwin-Mikke błysnął ową wspomnianą damsko-męską refleksją, co zresztą (choć pewnie nie tylko to) zaowocowało ostatecznie odsunięciem go z rady liderów partii i zawieszenie w prawach członka. Jeśli naturalnym ruchem po porażce jest szukanie kozła ofiarnego, to Korwin nadaje się do tego idealnie. Prawdą jest, iż to Mentzen lub Bosak są przyszłością Konfederacji (Korwin właśnie staje się reliktem), więc siłą rzeczy muszą chronić swój wizerunek i odciąć się od szkodliwego wpływu ich wiekowego mentora. Jednak nie wróżę tej partii przyszłości, jeśli jej przywództwo sądzi, iż samo odsunięcie Korwin-Mikkego uczyni ich trzecią siłą na politycznej scenie.

Potencjał oczywiście jest, ponieważ pewien elektorat (szczególnie ludzi młodych, powiedzmy od 18 do 30 lat) wydaje się być zbudowany już na stałe. Przypomnę, że kiedyś ugrupowania pod przywództwem Korwina miewały po 2,3 proc. Na przestrzeni ostatniej dekady skrajna prawica poczyniła spory postęp, dobrze zaczęła wykorzystywać social media, wykreowała nowe, charyzmatyczne persony. Jednak nadal popełnia rażąco dużo błędów. Zbyt dużo karygodnych, kontrowersyjnych i nieprzemyślanych wypowiedzi pada z ich ust. Osobiście w kategorii największych wtop (a konkurencja jest duża) do swoistej „antynagrody" nominowałbym Dobromira Sośnierza i jego biblijną wizję „braku duszy, a więc braku możliwości czucia bólu" przez zwierzęta. Takie sytuacje pokazują dobitnie - Korwin jako swoistą pałeczkę w sztafecie pokoleniowej przekazał swym uczniom tzw. „protokół 4,9%". Młodsi czytelnicy mogą tego nie pamiętać, ale odkąd Korwin gdziekolwiek kandyduje, kroczył on za nim jak ponury cień. W dużym uproszczeniu: jeśli ugrupowanie Korwin-Mikkego ma obiecujący, dobry wynik nasz lider wyciąga z kapelusza przemyślenie typu: „strzelałbym do protestujących górników", „za Hitlera było lepiej, bo nikt nie stał nad góralem, jak ma robić oscypki", bądź „debile nie powinny chodzić do szkoły z normalnymi dziećmi". I nagle cała kampania upada jak domek z kart, a partia Korwina spada pod wyborczy próg.

Dotychczasowe doświadczenie podpowiada, że Sośnierz, Braun, Mentzen i wielu innych konfederatów również posiedli tę magiczną umiejętność zmieniania wyniku procentowego (niestety tylko w jedną stronę). Ale w ich przypadku być może wynika to ze zwykłego nieokrzesania, zaprzaństwa, „szurostwa" (bo to określenie to już chyba naczelna łatka przypięta Konfederacji). Z Korwinem sprawa wyglądać może inaczej.

Już dawno temu, co bardziej zaciekawieni postawą tego polityka zaobserwowali, że nie ma przypadku w jego poczynaniach. Możliwe, że Korwinowi tak naprawdę o wiele wygodniej być w roli kogoś spoza władzy. Kogoś, kto raczej może ostro atakować i mówić: „gdybym ja rządził, za dwa lata latalibyśmy na Marsa". Zaś w momencie gdy jest w parlamencie (lub europarlamencie), nie dzieje się nic wielkiego i aż chce się powiedzieć „król jest nagi". Być może jest to jakiś uraz po tym, jak w roku 1992 zgłosił słynny projekt uchwały lustracyjnej, która ostatecznie zaowocowała odwołaniem rządu Olszewskiego i słynną „nocą teczek". Do Korwina na stałe przylgnęła już wówczas opinia szaleńca. Trzeba jednak przyznać, że tamten ruch

FOT. PAP

Korwina jest jedną z najsłynniejszych, może nawet najbardziej chwalebnych inicjatyw parlamentarnych III RP i kto wie, co by było, gdyby omawiana uchwała została w pełni zrealizowana. Niemniej próżno szukać osoby, która nie zgodziłaby się ze stwierdzeniem, że zapamiętamy go raczej z poglądów niż czynów. Zresztą, mówi i pisze on po prostu bardzo dużo. Konserwatywny liberał, monarchista, wolnorynkowiec, pogromca socjalizmu, feminizmu i wielu innych „izmów". Człowiek, który poglądowo zatrzymał się na poziomie XIX wieku. I absolutnie sam takiej opinii nie uważałby za zniewagę. Wręcz przeciwnie – wielokrotnie słyszymy z jego ust, że ponad sto lat temu świat wyglądał piękniej, bo… normalniej. Taki Gawriło Princip (choć to już wiek XX, a więc ten zepsuty i zdemoralizowany), gdy praktykował strzelanie z pistoletu przed zamachem na arcyksięcia Ferdynanda, mógł po prostu pójść do parku, wywiesić tarczę na drzewie i ćwiczyć nie niepokojony przez policyjne patrole. Przykład może wydawać się kuriozalny, ale zawiera bardzo dużo prawdy o wizji Korwina na świat – wizji bezkompromisowej, pozbawionej prewencji, maksymalnie wolnościowej i gloryfikującej śmiałość, agresję. Właściwie wystarczy podać naprawdę kilka takich anegdotek i zbudujemy lwią część światopoglądu tego byłego już parlamentarzysty. Bardzo łatwo również byłoby zastąpić Korwin-Mikkego. Niemal wszystkie jego nauki „rozpłynęły" się po jego konfederacyjnych „apostołach". Nie w całości oczywiście – każdy przejął jakąś ich część, czy to chorobliwą nienawiść do socjalistów, czy fascynację monarchią, czy szowinizm. Ale gdyby chcieć odtworzyć swoistego parlamentarnego „klona" bohatera tekstu, nie byłoby to zadanie nadmiernie trudne. Jego pojmowanie rzeczy nie jest złożone. Ktoś, kto zna poglądy Korwina na 10 dowolnych spraw, śmiało może zgadywać jakie ma na kolejne 100. To bardzo zimna, logiczna do bólu, agresywna i dążącą do jak największej prostoty wizja. „Fenomenem" tego człowieka jest chyba tylko to, że absolutnie każdy inny byłby w stanie powiedzieć „stop", gdy podczas bronienia swoich tez w rozmowie przyjdzie mu do głowy dość, powiedzmy delikatnie, nie do końca taktowny argument.

Każdy, ale nie Janusz Korwin-Mikke.

PAWEŁ WICHOWSKI

Duże inwestycje w żuromińskich gminach

Drogi, MGOK, kanalizacja...

Pisaliśmy już o dużych dofinansowaniach dla powiatu żuromińskiego na modernizacje Oddziału Diagnostycznego w szpitalu i drogę. Duże środki trafiły także do pozostałych gmin. Co ciekawego planują samorządy?

Żuromin jesienią

Największe dofinansowania wśród gmin w ramach VIII. edycji „Polskiego Ładu" otrzymała gmina Bieżuń – 9,1 mln zł. Najbardziej wymagającą inwestycją będzie przebudowa wraz z nadbudową Miejsko-Gminnego Ośrodka Kultury w tym miasteczku. Na ten cel samorząd otrzymał 7,2 mln zł dofinansowania.

- Budynek dawnej synagogi został lata temu przebudowany i zagospodarowany na ośrodek kultury, dlatego nie widnieje w rejestrze zabytków, jednak znajduje się w strefie konserwatorskiej, co również wpływa na koszt przebudowy tego obiektu. Budynek zostanie przebudowany i rozbudowany o dodatkowy poziom. Myślę, że właściwie z obecnego MGOK-u zostaną same mury. Jak konkretnie będzie wyglądał przebudowany obiekt, to się okaże, ponieważ jesteśmy na etapie tworzenia koncepcji. Na pewno chciałbym, aby powstała tam sala wystawowo-konferencyjna, pomieszczenia warsztatowe do np. zajęć plastycznych, czy też muzycznych. Oczywiście kompleksowy remont przejdzie aula widowiskowa. Planowałem wcześniej, że koszt tej inwestycji wyniesie około 8 mln zł i dziś jestem pewien, że zmieścimy się w tej kwocie, a więc gmina dołoży do przebudowy 800 tys. zł. Oprócz samej przebudowy zależy mi także na wyposażeniu MGOK-u w niezbędny, ale również jak najbardziej nowoczesny i funkcjonalny sprzęt – zapowiada burmistrz Bieżunia Andrzej Szymański.

Jest to jednostkowo największa inwestycja w Bieżuniu od czasu budowy hali sportowej.

- W ramach dofinansowania z „Polskiego Ładu" dokończymy także drogę relacji Dębsk - Karniszyn Parcele, która częściowo jest asfaltowa, a częściowo gruntowa i w tragicznym stanie – wskazuje Andrzej Szymański, po czym dodaje, że w Bieżuniu prowadzone są także inne inwestycje drogowe: Czekamy na zakończenie prac przy modernizacji ulicy Leśnej, od poniedziałku rusza remont ulicy Zamkowej, a niedawno otrzymałem informację, że będą pieniądze na przebudowę ulicy Targowej. Zakończyliśmy natomiast przebudowę gminnego targowiska, w środę odbył się pierwszy targ i muszę przyznać, że było duże zainteresowanie. Podzieliliśmy stanowiska na dwie kategorie obłożone różnymi opłatami, ponieważ z założenia ta inwestycja miała być dla gminy dochodowa i będzie.

Kanalizacja w Boguszewcu

Drugą z kolei co do wysokości dotację spośród gmin otrzymała gmina Lutocin. Kwota 7,6 mln zł zostanie spożytkowana na budowę sieci kanalizacji sanitarnej.

- Te konkretne dofinansowanie dotyczy budowy kanalizacji w miejscowości Boguszewiec, gdzie 90 procent mieszkańców zdeklarowało wstępnie, że chciałoby podłączyć swoje domostwa do sieci. Nasza oczyszczalnia przygotowana jest na odbiór ścieków od 2 tys. odbiorców, tymczasem obsługuje zaledwie 600, co sprawia, że dochodzi do zatorów. Mamy więc możliwości, aby zwiększyć liczbę odbiorców, co z kolei wpłynie także na poprawę funkcjonowania oczyszczalni. Szacujemy, że budowa sieci kanalizacji sanitarnej w Boguszewcu to koszt około 10 mln zł i zwiększenie liczby odbiorców do 800-850, jednak to nie jedyna miejscowość, w której planujemy taką inwestycję. Ogłaszamy właśnie drugi przetarg na projekt budowy sieci w Parlinie, Elżbiecinie i Felcynie – przedstawia plany na przyszłość wójt gminy Lutocin Jacek Kołodziejski.

Zamiast dziur – gładki asfalt

Duże dofinansowanie otrzymała także gmina Lubowidz, która postawiła na modernizację drogi.

- Chcemy przebudować drogę gminną na odcinku Lubowidz-Galumin-Ruda-Zieluń. To odcinek, który jest w bardzo złym stanie technicznym, wyeksploatowany przez jeżdżące tędy do żwirowni samochody o dużym tonażu. Mieszkańcy tych miejscowości zasługują na dobrą drogę. To niestety nie jedyne wyzwanie drogowe, jakie przed nami stoi. Przygotowujemy dokumentację projektową na dwa odcinki dróg w Żeleźni i w Wylazłowie, aby móc skutecznie ubiegać się o dotacje na te cele - informuje burmistrzyni gminy Lubowidz Ewa Szczepańska.

Na gruntowny remont drogi z Lubowidza do Zielunia, przez Galumin i Rudę, samorząd otrzymał 5,7 mln zł dotacji.

Na drogę postawiła też gmina Żuromin. Burmistrz Aneta Goliat poinformowała nas w minionym tygodniu, że samorząd otrzymał dotację na modernizację ulicy Lidzbarskiej.

- Czekaliśmy na możliwość realizacji tej inwestycji, ponieważ jest ona miastu bardzo potrzebna. Otrzymaliśmy promesę na kwotę 4 mln 250 tys. zł. Prace obejmą przebudowę odwodnienia ulicy Lidzbarskiej oraz wymianę kanalizacji wodno-ściekowej – wskazała burmistrzyni, zadowolona z możliwości wykonania tej inwestycji.

Panele, żarówki – energooszczędność

Gmina Kuczbork aktualnie również prowadzi kilka dużych inwestycji naraz, m.in. budowę hali sportowej w Zielonej. Samorząd skupia się także na oszczędności budynków użyteczności publicznej pod względem zużywania energii elektrycznej. Takie prace prowadzone są już w SP w Zielonej, ale gmina planuje także zmodernizować pod tym względem inne obiekty. Niestety nie wiadomo jakie konkretnie, gdyż nie udało nam się telefonicznie „uchwycić" wójta Jacka Grzybickiego. Jak dowiedzieliśmy się w gminie, brane pod uwagę są budynki Urzędu Gminy, MOPS-u i GOK-u. Na poprawę efektywności energetycznej budynków użyteczności publicznej Kuczbork otrzymał dofinansowanie w kwocie 1 mln 980 tys. zł.

kuj

eprasa.pl 18198c7086

OGŁOSZENIA DROBNE

BUDOWLANE

Tartak Szreńsk. 600 581 879

M00848-13507

LEKARSKIE

PSYCHOTECHNIKA. 665 762 111

SU-36

MOTORYZACYJNE

SKUP SAMOCHODÓW 513 552 226

FC-0027

AUTOKASACJA 604 534 590

FC-0665/22

Sprzedam Volksvagena Passata, 2014 rok. 504 652 931

PC-01005/23

Sprzedam Star 200, trójstronny wywrot, silnik Leyland Turbo. 606 190 449

PC-01015/23

NIERUCHOMOŚCI

Noclegi, pomieszczenia biurowe. Ciechanów. 602 385 465

FC-0539/23

Kupię mieszkanie bezpośrednio. 508 003 099

PC-00825/23

Sprzedam mieszkanie w Ciechanowie M-4, 47 m². Dobra lokalizacja. Cena 265 tys. do negocjacji. 698 423 736

PC-00991/23

Działki budowlane na granicy Sońsk/Strusin/Gołotczyzna. Szczegóły na otodom.pl, tel. 882 842 080

FC-0856/23

Sprzedam lub zamienię na mniejsze M5-78,3 m² w Ciechanowie, Aleksandrówka, kontakt po 19. 600 504 127, 510 167 843

PC-01004/23

Wynajmę mieszkanie, Ciechanów. 503 141 218

PC-01018/23

Wynajmę kawalerkę. 508 915 129

M00983-91667

Sprzedam mieszkanie w Ciechanowie, Pułtuska 12 II piętro 57 m - 3 pokoje z kuchnią, łazienką, WC, duży przedpokój. Ogrzewanie miejskie, okna PCV. Cena 260 000 zł. (do negocjacji). 508 871 801

M01059-9127

Lipowiec Kościelny, dnia 31.10.2023 r.

OGŁOSZENIE

o wyłożeniu do publicznego wglądu projektu miejscowego planu zagospodarowania przestrzennego dla terenu ujęcia wody w miejscowości Rumoka wraz z prognozą oddziaływania na środowisko

Na podstawie art. 8g i 8h oraz art. 17 pkt. 9 ustawy z dnia 27 marca 2003 r. o planowaniu i zagospodarowaniu przestrzennym (t. j. Dz. U. z 2023 r. poz. 977, z późn. zm.) oraz art. 54 ustawy z dnia 3 października 2008 r. o udostępnianiu informacji o środowisku i jego ochronie, udziale społeczeństwa w ochronie środowiska oraz o ocenach oddziaływania na środowisko (t.j. Dz. U. z 2023 r. poz. 1094 z późn. zm.), w związku z Uchwałą Nr 219.XLI.2023 Rady Gminy w Lipowcu Kościelnym dnia 13 marca 2023 r. w sprawie przystąpienia do sporządzenia miejscowego planu zagospodarowania przestrzennego dla terenu ujęcia wody w miejscowości Rumoka

o g ł a s z a m

o wyłożeniem do publicznego wglądu, **w dniach od 8 listopada 2023 r. do 30 listopada 2023 r.** (włącznie) w siedzibie Urzędu Gminy Lipowiec Kościelny, Lipowiec Kościelny 213, 06 – 545 Lipowiec Kościelny w godzinach pracy urzędu w pokoju nr 2 I piętro, ww. projektu miejscowego planu zagospodarowania przestrzennego wraz z prognozą oddziaływania na środowisko.

Dyskusja publiczna nad przyjętymi w projekcie planu miejscowego rozwiązaniami odbędzie się **w dniu 10 listopada 2023 r.** w Urzędzie Gminy Lipowiec Kościelny, Lipowiec Kościelny 213, 06 – 545 Lipowiec Kościelny, w sali konferencyjnej Urzędu Gminy Lipowiec Kościelny (I piętro) w godzinach: od 9:00 do 10:00.

Zgodnie z art. 18 ust. 1 ustawy o planowaniu i zagospodarowaniu przestrzennym oraz art. 39 ust. 1 pkt 3 ustawy o udostępnianiu informacji o środowisku i jego ochronie, udziale społeczeństwa w ochronie środowiska oraz o ocenach oddziaływania na środowisko każdy, kto kwestionuje ustalenia przyjęte w projekcie planu miejscowego, może wnieść uwagi.

Uwagi do Wójta Gminy Lipowiec Kościelny należy składać z podaniem imienia i nazwiska lub nazwy jednostki organizacyjnej i adresu, oznaczenia nieruchomości, której uwaga dotyczy, w nieprzekraczalnym terminie **do dnia 15 grudnia 2023 r.**

Uwagi mogą być wnoszone:

- w formie pisemnej na adres Urzędu Gminy Lipowiec Kościelny, 06-545 Lipowiec Kościelny 213;
- w formie ustnej do protokołu w Urzędzie Gminy Lipowiec Kościelny, 06-545 Lipowiec Kościelny 213, pokój nr 2 (sekretariat Urzędu Gminy)
- za pomocą środków komunikacji elektronicznej, w szczególności poczty elektronicznej bez konieczności opatrywania ich bezpiecznym podpisem elektronicznym, o którym mowa w ustawie z dnia 18 września 2001 r. o podpisie elektronicznym, na adres e-mail: gmina@lipowieckoscielny.pl

Jako wniesione na piśmie uznaje się również uwagi wniesione za pomocą elektronicznej skrzynki podawczej w rozumieniu przepisów ustawy z dnia 17 lutego 2005 r. o informatyzacji działalności podmiotów realizujących zadania publiczne (t.j. Dz. U. z 2023 r. poz. 57 z późn. zm.):

- opatrzone kwalifikowanym podpisem elektronicznym albo
- opatrzone podpisem potwierdzonym profilem zaufanym ePUAP.

Organem właściwym do ich rozpatrzenia jest Wójt Gminy Lipowiec Kościelny.

Zgodnie z art. 13 Rozporządzenia Parlamentu Europejskiego i Rady (UE) 2016/679 z dnia 27 kwietnia 2016 roku w sprawie ochrony osób fizycznych w związku z przetwarzaniem danych osobowych i w sprawie swobodnego przepływu takich danych oraz uchylenia dyrektywy 95/46/WE (ogólne rozporządzenie o ochronie danych „RODO") informuję, że:

1. Administratorem przetwarzanych danych osobowych jest Wójt Gminy Lipowiec Kościelny, 06 – 545 Lipowiec Kościelny 213.
2. kontakt z inspektorem ochrony danych – ckwiatek@lipowieckoscielny.pl;
3. dane osobowe przetwarzane będą w celu rozpatrzenie uwagi zgodnie z przepisami ustawy o planowaniu i zagospodarowaniu przestrzennym;
4. odbiorcami danych osobowych będą wyłącznie podmioty uprawnione do uzyskania danych osobowych na podstawie przepisów prawa;
5. dane osobowe przechowywane będą przez okres wynikający z przepisów prawa dot. archiwizacji;
6. każdy ma prawo do żądania od administratora dostępu do swoich danych osobowych, ich sprostowania lub ograniczenia przetwarzania w przypadku kwestionowania prawidłowości danych osobowych;
7. każdy ma prawo wniesienia skargi do organu nadzorczego, którym jest Prezes Urzędu Ochrony Danych Osobowych;
8. podanie danych osobowych jest obowiązkowe.

Wójt Gminy
Jarosław Goschorski

FCP-320

Nowy Gołymin 15, 06-420 Gołymin Ośrodek instalgol.pl
BETON TOWAROWY
instal GOŁ
609 245 209 / 606 559 042
Szamba Betonowe
Producent - Montaż - Dostawa
- Przydomowe Oczyszczalnie Ścieków
- Instalacje Wodno - Kanalizacyjne
- ROBOTY ZIEMNE

Konstal PRODUCENT
GARAŻE Blaszane
BRAMY Garażowe
KOJCE dla Psów
Najniższe CENY
Automatyka do bram
Dogodne RATY
Transport i montaż
GRATIS cały KRAJ
23-683-10-85 22-100-45-96
24-368-32-17 56-649-44-30
29-642-34-61 89-650-30-43
505-526-036 509-574-644
www.konstal-garaze.pl

Ubojnia „ZARĘBA"
UBOJNIA istnieje od ZARĘBA 1990 rok SKÓRZNICE
Michał Zaręba
Skup i ubój bydła
- Odbiór bydła poddanego ubojowi z konieczności
- Odbiór towaru z gospodarstw własnym transportem
- Możliwość ATRAKCYJNYCH ROZLICZEŃ na żywą wagę lub WBC
Tel. 23 691 41 70, 504 004 029
e-mail: ubojniazareba@tlen.pl
michal.zareba@vp.pl
Skórznice 32, 06-120 Winnica
FCP-138

Lek. Urszula Rudzińska
specjalista neurolog
Certyfikowany lekarz medycyny estetycznej
Leczenie: bóle głowy, kręgosłupa, padaczka, choroba Parkinsona, SM
Zabiegi medycyny estetycznej
Gabinet: Ciechanów, ul. Spółdzielcza 2
rejestracja: 501 238 075
FCP-N

Kupię dom na wsi, siedlisko, działkę siedliskową. 784 019 746

M01048-03425

PRACA

Firma zatrudni kierowcę kat. C+E, kraj. 570 271 856

FC-0831/23

Zatrudnię w gospodarstwie, zakwaterowanie, wyżywienie. 500 270 610

SP-13

Zatrudnię kierowcę kat. C po kraju. Praca od poniedziałku do piątku. Mile widziane doświadczenie. 726 049 296

FC-0878/23

Praca dorywcza w ogrodzie. Ciechanów. 602 713 365

PC-01012/23

ROLNICZE

Kupię ciągnik rolniczy C330, C360, Zetor MTZ i inne. 698 282 939

FC-0742/23

Skup zbóż. "Ferm-Pasz", 09-130 Baboszewo. Z odbiorem 25 t. 23 661 18 93, 789 333 677

FC-0879/23

SKLEP & SERWIS Hubert Malinowski
KÄRCHER
kränzle
OFERUJEMY:
- myjki nowe i używane: KÄRCHER i KRANZLE
- urządzenia czyszczące myjące
- akcesoria, chemię profesjonalną
- serwis gwarancyjny i pogwarancyjny
- odzież i obuwie robocze, artykuły BHP
Sklep: Ciechanów, ul. Wojska Polskiego 32 tel. 509 274 870
Serwis: Przybyszewo 3, k. Regimina tel. 501 444 220
FC-702

Garaże Blaszane,
ROBSTAL.pl
bramy garażowe, hale, kojce dla psów.
KONSTRUKCJA! - OCYNK
Montaż Gratis!
Krótkie Terminy
tel. 509 038 426
23 680 32 01
www.robstal.pl
FCP-32

Alternatory, rozruszniki, sprężarki, klimatyzacje
Sprzedaż • naprawa • wymiana
Samochody osobowe, ciężarowe, maszyny rolnicze
Ciechanów, ul. Pułtuska 116
(za stacją benzynową).
Tel. 023 673 48 07
Faktury VAT

eprasa.pl 18198c7086

ZARZĄD POWIATU ŻUROMIŃSKIEGO

Ogłasza trzeci przetarg pisemny nieograniczony na sprzedaż lokalu mieszkalnego nr 2

o pow. **89,50 m²** wraz z pomieszczeniem przynależnym o pow. **10,55 m²** oraz udziałem w prawie własności gruntu działki nr 618/6 o pow. 0,3870 ha wynoszącym 51/1000, położonego w budynku administracyjno-mieszkalnym przy ul. Olszewskiej 9/11 w Żurominie wchodzącego w skład nieruchomości dla której Sąd Rejonowy w Mławie VII Zamiejscy Wydział Ksiąg Wieczystych w Żurominie prowadzi księgę wieczystą numer PL2M/00015457/5.

W miejscowym planie zagospodarowania przestrzennego miasta Żuromin przedmiotowa nieruchomość jest położona na terenie zabudowy usług publicznych z zakresu administracji i bezpieczeństwa z funkcją **mieszkalną wielorodzinną 01UpaMW.**

Cena wywoławcza nieruchomości wynosi: **313.250,00 zł.** (trzysta trzynaście tysięcy dwieście pięćdziesiąt złotych) brutto.

Warunkiem przystąpienia do przetargu jest wpłacanie wadium w wysokości **16 000 zł** na konto: Bank Spółdzielczy w Żurominie nr rachunku: **87 8242 0008 2001 0005 5765 0022** i złożenie pisemnej oferty w sekretariacie Starostwa Powiatowego w Żurominie, plac Józefa Piłsudskiego 4, 09-300 Żuromin, pokój nr 32.

Termin składania ofert upływa dnia 4 grudnia 2023 roku o godzinie 10.00.
Przetarg – część jawna odbędzie się w dniu 8 grudnia 2023 r. o godzinie 11.00
w siedzibie Starostwa Powiatowego w Żurominie,
plac Józefa Piłsudskiego, pokój nr 9.

Zarząd Powiatu Żuromińskiego zastrzega sobie prawo unieważnienia przetargu bez podawania przyczyny.

Zarządowi Powiatu Żuromińskiego przysługuje prawo zamknięcia przetargu bez wybrania którejkolwiek z ofert.

Pełna treść ogłoszenia o przetargu podana została do publicznej wiadomości poprzez:

- wywieszenie na tablicach ogłoszeń: Starostwa Powiatowego w Żurominie, pl. Józefa Piłsudskiego 4, Urzędzie Gminy i Miasta Żuromin oraz na stronie internetowej www.bip.zuromin-powiat.pl w zakładce Ogłoszenia, obwieszczenia, zawiadomienia, decyzje/Informacje.

Dodatkowe informacje na temat nieruchomości oraz regulaminu i warunków przeprowadzenia przetargu można uzyskać w Wydziale Geodezji i Gospodarki Nieruchomościami Starostwa Powiatowego w Żurominie, pl. Józefa Piłsudskiego 4, pokój nr 9 lub 10 lub pod numerem telefonu: 23 657 47 00 wew. 45 i 46.

Przewodniczący Zarządu Powiatu Żuromińskiego
mgr Jerzy Rzymowski

FCP-316

PREZYDENT MIASTA CIECHANÓW

informuje

o podaniu do publicznej wiadomości wykazów nieruchomości położonych w Ciechanowie, przeznaczonych do oddania w dzierżawę.

Wykaz ogłoszony jest na okres 21 dni na tablicy informacyjnej Urzędu Miasta Ciechanów przy ul. Wodnej 1 oraz umieszczone na stronie BIP Gminy Miejskiej Ciechanów.

Ciechanów, 2023.10.27

FCP-313

KUPIĘ
Prasę Rolującą Metal-Fach, Claas Rollant 42,44,46,62,66,250, Arobale, Welger, John Deere, Krone, Deuzh-Fahr, Vicon, Greenland, Carraro, Kombajn Ziemniaczany Anna, Bolko, Sortownik, Prasę Kostkującą Sipma Z224/1, Welger, John Deere, Famarol

Tel. 535-057-230
FCP-98

Skup Bydła pourazowego, faktura VAT wyrejestrowanie, ubój z konieczności

Tel. 792 264 299
FCP-314

HOFTECH
SPRZEDAŻ:
Maszyn rolniczych: Pronar, Agro-Masz, Inter-Tech, Agro-Factory, Dziekan, Grass-Rol
- części do ciągników MTZ, T-25, URSUS, ZETOR, MF
- części do maszyn rolniczych
- łożyska i uszczelnienia
- oleje, akumulatory
- sznurek, siatka, folia

Przążewo 16 g
czynne: pn-pt: 8.00-17.00
sobota: 8.00-14.00
Kontakt: 23 673 20 07, 661 539 639
FCP-193

SKUP TRZODY I BYDŁA
Płatność 3 dni
AR-POL
Nowe Miasto k/Płońska tel. 690 393 441
Skup trzody i bydła
AR-POL
Arkadiusz Mochtak
Szybka płatność 3 dni lub gotówka
Odbiór z gospodarstwa
tuczniki, maciory, knury, krowy, byki, jałówki
Nowe Miasto k. Płońska, ul. Młodzieżowa 1
tel. 690 393 441
FC-1253

MAK-POL
Skup trzody i bydła
tuczniki, maciory, knury
Konkurencyjne ceny
Odbiór z gospodarstwa
Makowski Józef
Zasonie 25, 09-120 Nowe Miasto
tel. 507 771 303
FC-1998

DĄB POL
EKSPORT ZWIERZĄT
Zygmuntowo k/Ciechanowa
tel. 23 671 72 08
kom. 507 132 860
Skup, ubój, eksport zwierząt
23 671-72-08
507-132-860
e-mail: dab.pol@wp.pl
FCP-191

TBS SPÓŁKA Z O.O. CIECHANÓW

OGŁOSZENIE

Rada Nadzorcza Towarzystwa Budownictwa Społecznego Spółka z o.o. w Ciechanowie

zaprasza uprawnione podmioty gospodarcze do składania ofert na wykonanie badania sprawozdania finansowego za 2023 rok oraz 2024 rok.

Badanie sprawozdania finansowego powinno być zakończone do 30 kwietnia 2024 r.

Oferty należy składać w zamkniętej kopercie z napisem **„Bilans 2023 i Bilans 2024"**

do dnia 14 listopada 2023 r.

na adres: 06-400 Ciechanów, ul. Okrzei 14
Zastrzega się prawo rezygnacji z oferty bez podania przyczyny.

FCP-314

lek. **Dariusz Rudziński**
SPECJALISTA PSYCHIATRA
specjalista psychiatra dzieci i młodzieży
LECZENIE:
depresji, nerwic, lęku, psychoz, zaburzeń snu - u dorosłych i dzieci
Ciechanów, ul. Spółdzielcza 2
Rejestracja: tel. 501 238 075
FC-3221

RSP Rykaczewo sprzeda ciągnik rolniczy MTZ80, opryskiwacz Pilmet 2018+prasa zwijająca Warfama Z5433, rozsiewacz nawozów zawieszanych N039, ładowność 1,2 T, siewnik S074 z agregatem U767/2, mieszalnik pasz sypkich H037/1, brona talerzowa ciężka-szerokość 3,4 m - produkcja Ukraina. 507 140 444

FC-0775/23

Sianie zboża tradycyjnie i w strip-tillu, koszenie kukurydzy na ziarno, mielenie i pakowanie w rękaw. 507 113 478, 508 341 899

NS-91

Zetor 2012, tur. 600 371 898

FC-0880/23

Wywóz obornika Fliegl 20 t z załadunkiem ładowarką, beczka 20 tys. l. 513 705 855

FC-0121/23

Kupię lub wydzierżawię grunty rolne, gmina Regimin. 516 697 717

FC-0227/23

Alternatory, rozruszniki
Ciechanów, Zbyszka i Danusi 14 (rondo przy Gostkowskiej)
Tel. 784 734 960
FCP-141

olej napędowy, olej opałowy z dostawą
Tel: 501 680 623

SKUP BYDŁA
ŁUKASZ GRZESZCZAK
Wielodróż 38 A
Tel. 792 264 299
FCP-315

Skup bydła rzeźnego
SKUP BYDŁA RZEŹNEGO
tel. 500 224 312
KAR-POL
Odbiór z gospodarstwa.
Płatność w 3 dni!
0500 224 312
FC-479

KOTŁY C.O. Arcisz
OFERUJE
- kotły c.o. na drewno metrowej długości, trocinę, zrębki, węgiel i nie tylko,
- rębaki do gałęzi,
- drewno opałowe,
Gumowo 68, 600 306 637
www.arcisz.net arcisz@arcisz.net
MEBLE NA WYMIAR
602 663 478

Skup trzody i bydła
Płatność w 3 dni lub gotówką
Odbiór z Gospodarstwa
„AGROL" Adam Dymkowski
Goszczyce Poświętne 7
09-130 Baboszewo
tel. 23 661 20 45, 511 492 526
FC-1360

Skup bydła
Marcin Malinowski
konkurencyjne ceny
511 394 119
PRZELEW 2 DNI/GOTÓWKA
FCPrz

eprasa.pl 18198c7086

ZARZĄD POWIATU ŻUROMIŃSKIEGO

Ogłasza trzeci przetarg pisemny nieograniczony na sprzedaż lokalu mieszkalnego nr 1

o pow. **88,54 m²** wraz z pomieszczeniem przynależnym o pow. **10,68 m²** oraz udziałem w prawie własności gruntu działki nr 618/6 o pow. 0,3870 ha wynoszącym 51/1000, położonego w budynku administracyjno-mieszkalnym przy ul. Olszewskiej 9/11 w Żurominie wchodzącego w skład nieruchomości dla której Sąd Rejonowy w Mławie VII Zamiejscy Wydział Ksiąg Wieczystych w Żurominie prowadzi księgę wieczystą numer PL2M/00015457/5.

W miejscowym planie zagospodarowania przestrzennego miasta Żuromin przedmiotowa nieruchomość jest położona na terenie zabudowy usług publicznych z zakresu administracji i bezpieczeństwa z funkcją **mieszkalną wielorodzinną 01UpaMW.**

Cena wywoławcza nieruchomości wynosi: **309.890,00 zł.** (trzysta dziewięć tysięcy osiemset dziewięćdziesiąt złotych) brutto.

Warunkiem przystąpienia do przetargu jest wpłacanie wadium w wysokości **16 000 zł** na konto: Bank Spółdzielczy w Żurominie nr rachunku: **87 8242 0008 2001 0005 5765 0022** i złożenie pisemnej oferty w sekretariacie Starostwa Powiatowego w Żurominie, plac Józefa Piłsudskiego 4, 09-300 Żuromin, pokój nr 32.

Termin składania ofert upływa dnia 4 grudnia 2023 roku o godzinie 10.00.
Przetarg – część jawna odbędzie się w dniu 8 grudnia 2023 r. o godzinie 9.00
w siedzibie Starostwa Powiatowego w Żurominie,
plac Józefa Piłsudskiego, pokój nr 9.

Zarząd Powiatu Żuromińskiego zastrzega sobie prawo unieważnienia przetargu bez podawania przyczyny.

Zarządowi Powiatu Żuromińskiego przysługuje prawo zamknięcia przetargu bez wybrania którejkolwiek z ofert.

Pełna treść ogłoszenia o przetargu podana została do publicznej wiadomości poprzez:

- wywieszenie na tablicach ogłoszeń: Starostwa Powiatowego w Żurominie, pl. Józefa Piłsudskiego 4, Urzędzie Gminy i Miasta Żuromin oraz na stronie internetowej www.bip.zuromin-powiat.pl w zakładce Ogłoszenia, obwieszczenia, zawiadomienia, decyzje/Informacje.

Dodatkowe informacje na temat nieruchomości oraz regulaminu i warunków przeprowadzenia przetargu można uzyskać w Wydziale Geodezji i Gospodarki Nieruchomościami Starostwa Powiatowego w Żurominie, pl. Józefa Piłsudskiego 4, pokój nr 9 lub 10 lub pod numerem telefonu: 23 657 47 00 wew. 45 i 46.

Przewodniczący Zarządu Powiatu Żuromińskiego
mgr Jerzy Rzymowski

FCP-315

ZARZĄD POWIATU ŻUROMIŃSKIEGO

Ogłasza trzeci przetarg pisemny nieograniczony na sprzedaż lokalu mieszkalnego nr 5

o pow. **31,16 m²** wraz z pomieszczeniem przynależnym o pow. **4,36 m²** oraz udziałem w prawie własności gruntu działki nr 618/6 o pow. 0,3870 ha wynoszącym 18/1000, położonego w budynku administracyjno-mieszkalnym przy ul. Olszewskiej 9/11 w Żurominie wchodzącego w skład nieruchomości dla której Sąd Rejonowy w Mławie VII Zamiejscy Wydział Ksiąg Wieczystych w Żurominie prowadzi księgę wieczystą numer PL2M/00015457/5.

W miejscowym planie zagospodarowania przestrzennego miasta Żuromin przedmiotowa nieruchomość jest położona na terenie zabudowy usług publicznych z zakresu administracji i bezpieczeństwa z funkcją **mieszkalną wielorodzinną 01UpaMW.**

Cena wywoławcza nieruchomości wynosi: **109.060,00 zł.** (sto dziewięć tysięcy sześćdziesiąt złotych) brutto.

Warunkiem przystąpienia do przetargu jest wpłacanie wadium w wysokości **10 000 zł** na konto: Bank Spółdzielczy w Żurominie nr rachunku: **87 8242 0008 2001 0005 5765 0022** i złożenie pisemnej oferty w sekretariacie Starostwa Powiatowego w Żurominie, plac Józefa Piłsudskiego 4, 09-300 Żuromin, pokój nr 32.

Termin składania ofert upływa dnia 25 września 2023 roku o godzinie 10.00.
Przetarg – część jawna odbędzie się w dniu 29 września 2023 r. o godzinie 13.00.
w siedzibie Starostwa Powiatowego w Żurominie,
plac Józefa Piłsudskiego, pokój nr 9.

Zarząd Powiatu Żuromińskiego zastrzega sobie prawo unieważnienia przetargu bez podawania przyczyny.

Zarządowi Powiatu Żuromińskiego przysługuje prawo zamknięcia przetargu bez wybrania którejkolwiek z ofert.

Pełna treść ogłoszenia o przetargu podana została do publicznej wiadomości poprzez:

- wywieszenie na tablicach ogłoszeń: Starostwa Powiatowego w Żurominie, pl. Józefa Piłsudskiego 4, Urzędzie Gminy i Miasta Żuromin oraz na stronie internetowej www.bip.zuromin-powiat.pl w zakładce Ogłoszenia, obwieszczenia, zawiadomienia, decyzje/Informacje.

Dodatkowe informacje na temat nieruchomości oraz regulaminu i warunków przeprowadzenia przetargu można uzyskać w Wydziale Geodezji i Gospodarki Nieruchomościami Starostwa Powiatowego w Żurominie, pl. Józefa Piłsudskiego 4, pokój nr 9 lub 10 lub pod numerem telefonu: 23 657 47 00 wew. 45 i 46.

Przewodniczący Zarządu Powiatu Żuromińskiego
mgr Jerzy Rzymowski

FCP-317

Kupię ciągnik Zetor, Ursus, MTZ, Farmtrac, New Holland, Case, T 25, C-360, C-360 3p, C-330, C-328. 603 502 876
FC-0742/23

Koszenie kukurydzy na kiszonkę i na ziarno. 698 259 260
FC-0684/23

Sprzedam ziemniaki jadalne białe i żółte. 603 047 142
FC-0758/23

Sprzedam siano, sianokiszonkę, słomę, siewnik do kukurydzy. 692 350 269
PC-00964/23

Klepanie lemieszy i zębów do bron. 511 892 197
PC-00984/23

OGŁOSZENIE

W związku z prowadzonym śledztwem 3029–1.Ds.37.2023 dotyczącym zdarzenia z udziałem śmigłowca Black Hawk z dnia 20 sierpnia 2023 r. w miejscowości Sarnowa Góra koło Ciechanowa tj. o czyn z art. 174 § 1 k.k. Prokuratura Okręgowa w Płocku prosi o kontakt telefoniczny z tut. jednostką pod numerami telefonów, **24-267-45-60, 24–267–45–78, 24–267–45-42** ewentualnie z Biurem Spraw Wewnętrznych Wydziałem w Radomiu pod numerem telefonu **47-704-74-83**, bądź kontakt e–mailowy pod adresami: **bswp.radom@policja.gov.pl, biuro.podawcze.poplo@prokuratura.gov.pl** lub osobisty – wszystkie osoby będące naocznymi świadkami startu i odlotu wymienionego śmigłowca w dniu 20 sierpnia 2023 r. z miejsca obchodów 105 rocznicy Bitwy pod Sarnową Górą oraz o przekazanie wszystkich posiadanych nagrań video / zdjęć na których utrwalono wymienioną sytuację.

FCP-318

Sprzedam młode kury. 510 147 497
PC-00996/23

Sprzedam 5 ha ziemi. 511 088 006
PC-00999/23

Ziemniaki-odpady. 510 861 620
PC-01003/23

Sprzedam klacze źrebne zimnokrwiste i źrebówki. 504 652 931
PC-01006/23

Sprzedam 5 sztuk żarłaków. 510 401 473
PC-01009/23

Kupię nasiona koniczyny czerwonej. 602 790 774, 515 268 257
FC-0866/23

Sprzedam dojarkę przewodową, zbiornik 1700 l, likwidacja obory. 601 257 132, 609 549 342
PC-01013/23

Sprzedam 4 byczki. 23 613 03 45
PC-01014/23

Sprzedam 5 jałówek wysokocielnych. 518 044 556, 797 276 601
PC-01016/23

Sprzedam cielaki odpojone, żarłaki. 500 533 110
PC-01020/23

Kupię rozsiewacz wapna łańcuchowy. 606 550 489
FC-0882/23

Kupię łubin, peluszkę, groch, słonecznik czarny, facelię, koniczynę czerwoną, tymotkę i inne. 795 060 199
M00948-41208

Kupię ciągniki rolnicze, ładowarki. 507 771 711
M00948-55657

Kupię łubin, peluszkę, groch, czarny słonecznik, facelię,koniczynę czerwoną, tymotkę i inne. 795 060 199
M00948-41208

Sprzedam jałówki holenderskie wysokocielne, Dzierzgowo. 500 637 961
SM-163

Sprzedam jałówkę wysokocielną. 698 196 822
SU-50

Sprzedam tanio schładzalnik do mleka JAPY 320L. 698 196 822
SU-51

Sprzedam Bizona Z056. 504 649 270
FE-62

Sprzedam wialnię, pługi zagonowe 4 i 3-skibowe, karcher hydrauliczny do beczkowozu. 603 994 057
NS-102

Śruty: sojowa, rzepakowa, słonecznikowa. Big/bag, workowane. Dostawa i rozładunek. 23 661 18 93, 789 333 677
FC-0879/23

Sprzedam ciągnik Ursus 1234, 98 r., opryskiwacz 600l belka 12 m. 508 486 072
M01049-85571

Kupię koryta kamionkowe. 508 941 479
M01028-42043

Nawozy - azotowe, fosforowe, wieloskładniki, inne. Kiszone ziarno kukurydzy KZK, CCM. Dostawa i rozładunek. 23 661 18 93, 789 333 677
FC-0879/23

Otręby pszenne, jęczmienne, workowane. Dostawa i rozładunek. 23 661 10 13, 789 333 677
FC-0879/23

Melasa dla bydła 1000 kg. Dostawa i rozładunek. 23 661 18 93, 789 333 677
FC-0879/23

Wysłodki toffii oraz niemelasowane. Dostawa i rozładunek. 23 661 18 93, 789 333 677
FC-0879/23

Sprzedam ziemniaki i marchew paszowe. 505 871 111
SU-52

Sprzedam klacze zimnokrwiste zaźrebione. 797 424 120
SU-53

Sprzedam siano i sianokiszonkę z transportem. 507 559 222
SM-164

Sprzedam MF, 86 r. 693 396 528
SM-166

Sprzedam ładną jałówkę wysokocielną. 509 772 084
NS-103

Kupię obornik bydlęcy, okolice Nasielska. 698 941 104
NS-104

Sprzedam słomę, siewnik Poznaniak z aparatem do głębokości siewu 2013, opryskiwacz Pilmet 412,ciągnik MTZ, wóz paszowy Sano, klacz 4-letnią pod siodło. 693 777 904
SM-105

Kupię cieliczki mieszańce ponad 3-msc. 693 777 904
SM-105

Kupię koryta kamionkowe. 508 941 479
M01028-42043

SPRZEDAM LAS. 513 148 896
M00922-92772

RÓŻNE

Kupię topolę, sosnę i olchę. 509 042 402
FC-0590/23

Tartak SZREŃSK. 600 581 879
M00848-13507

Sprzedam używane maszyny tartaczne i stolarskie np. traki, suszarnie, strugarki, piły, ostrzałki itp. Tel. 602 594 120
FC-0625/23

Sprzedam sosnę pociętą, połupaną. 518 473 341
PC-00951/23

Załużmy koło seniorów chodzących o kuli. 535 999 879
PC-00993/23

Sprzedam bramę 4 m i furtkę. 692 388 139
PC-01017/23

POŻYCZKA RATALNA OD RĘKI. GOTÓWKA W 10 min. 515 459 414
M01013-07910

TOWARZYSKIE

Praca dla pań - zakwaterowanie. 733 028 016
PC-00448/23

Pani pozna panów. 792 207 348
PC-00743/23

Wdowiec lat 50 poszukuje kobiety z mieszkaniem. 739 734 422
PC-00992/23

Chętnie poznam przyjaciółkę do 60 lat. 508 841 859
PC-01000/23

Szukam dziewczyny do związku do 40 lat. Posiadam prawo jazdy kat. B, Ciechanów. Smsów nie odczytuję. 519 581 658
PC-01007/23

Atrakcyjna brunetka, domowa, cicha, atmosfera, gwarantowana dyskrecja. 791 409 697
FC-0875/23

Poznam Panią po 60. 661 494 296
FE-61

Poznam Panią. 513 719 311
SM-165

Zapoznam dziewczynę 28-48 lat do stałego związku. 453 296 313
SM-167

USŁUGI

Naprawa lodówek, zamrażarek, lad chłodniczych, schładzalników do mleka. 697 342 132
FC-0383/23

Hydraulik. 570 188 332
PC-00912/23

Odnawianie wanien. 600 979 826
FC-0779/23

Usługi remontowe. 517 862 074
PC-00978/23

Tartak Szreńsk. 600 581 879
M00848-13507

eprasa.pl 18198c7086

Piąta liga

Kolumbijski gole

Dopiero w dwunastej kolejce lider z Przasnysza musiał przełknąć gorycz premierowej porażki w sezonie. Na boisku w Ostrołęce musiał uznać wyższość tamtejszej Narwi. Spotkanie na szczycie przyniosło nie tylko sześć goli, ale mnóstwo zaciętej walki.

Arbiter nie oszczędzał obu ekip – pokazał się aż tuzin żółtych kartek. Efekt był taki, że przasnyszanie kończyli meczu w dziesięciu – przedwcześnie musiał się udać do szatni Tomasz Kamiński .

Gospodarze wykorzystali liczebną przewagę. W momencie zejścia pomocnik MKS-u przegrywali jeszcze 1:2. Ruszyli do ataków – w efekcie nie tylko wyrównali, ale w końcówce przechylili szalę na swoją stronę.

Z potknięcia lidera najbardziej skorzystali piłkarze Makowianki. Po ograniu Unii zniwelowali straty do MKS-u do zaledwie trzech oczek. Triumf w stolicy zapewnili Kolumbijczycy. Wszystkie trafienia dla zespołu z Makowa Mazowieckiego zaliczyli gracze z Ameryki Południowej.

1. MKS Przasnysz	12	31	49:12
2. Makowianka Maków Maz.	12	28	28:8
3. Nadnarwianka Pułtusk	12	26	37:10
4. Narew Ostrołęka	12	26	30:16
5. Żbik Nasielsk	12	21	28:19
6. Drukarz Warszawa	12	20	35:16
7. Polonia II Warszawa	12	18	35:24
8. Amator Maszewo	12	18	27:26
9. Mazur Gostynin	12	15	18:29
10. Świt Staroźreby	12	14	29:34
11. Huragan Wołomin	12	11	15:27
12. Unia Warszawa	12	11	16:30
13. PAF Płońsk	12	10	19:39
14. Okęcie Warszawa	12	8	17:24
15. MKS Ciechanów	12	7	10:36
16. Wkra Bieżuń	12	7	14:57

Nieoczekiwanie punkty w starciu z Amatorem straciła Nadnarwianka. Po pierwszej partii wydawało się, że wszystko toczy się w wyznaczonym kierunku. Niestety ofensywa skończyła się tylko na golu Macieja Towarka. W drugiej odsłonie nieoczekiwanie goście wyrównali.

W drugim z rzędu spotkaniu wysokiej porażki doznał beniaminek z Bieżunia. Tym razem Wkra została rozbita przez nasielskiego Żbika (seria przegranych zakończyła się na trzech z rzędu). Dublet wśród zwycięzców zanotował Łukasz Gałązka.

Wydawało się, że blisko wygranej i odbicia się od dna są piłkarze MKS Ciechanów. W sobotę podejmowali zespół Mazura Gostynin. W 28. minucie celnie z rzutu karnego uderzył Damian Matusiak. Podopieczni Łukasza Barankiewicza przez długi czas kontrolowali mecz. Nie potrafili jednak zdobyć drugiego gola, co w końcówce wykorzystali przyjezdni z Gostynina. Gospodarze stracili bramkę w piątej minucie doliczonego czasu gry, a co za tym idzie – istotne punkty.

12. kolejka (28-29 października): Huragan – PAF 3:2, Okęcie – Drukarz 0:1, Unia - Makowianka 1:3, Polonia II – Świt 2:2, Nadnarwianka – Amator 1:1, Żbik – Wkra 7:2, MKS Ciechanów – Mazur 1:1, Narew – Przasnysz 4:2

13. kolejka (4-5 listopada): Przasnysz – Huragan, Mazur – Narew, Wkra – MKS Ciechanów, Amator – Żbik, Świt – Nadnarwianka, Unia – Polonia II, Drukarz – Makowianka, PAF – Okęcie

GP

Piłkarze Żbika wbili rywalom z Bieżunia aż siedem bramek

FOT. RM

Damian Matusiak strzelił gola dla MKS Ciechanów, ale zespoły podzieliły się punktami

Liga okręgowa

Nerwy na szczycie

W Nowy Mieście nie zabrakło przepychanek między piłkarzami, sędziowie nie żałowali indywidualnych kar. Efekt był taki, że drużyny kończyły rywalizację w niepełnych składach.

Sędzia pokazał aż trzy czerwone kartki. Dwukrotnie karał miejscowych, raz gracza drużyny z Opinogóry. Strzelanie rozpoczął już w 2. minucie Szymon Pawlak.

Goście nie zamierzali odpuścić. Wyrównali za sprawą celnego uderzenia z rzutu karnego Jakuba Letmanowskiego. Natomiast w 86. minucie, kiedy na boisku było już luźniej, Adrian Kaczorek popisał się precyzyjnym lobem nad próbującym interweniować bramkarzem Sony.

Prowadząca w tabeli Wkra nie dała żadnych szans strzegowianom. Doświadczony duet – kapitan Tomasz Kamiński zaliczył dublet, a obrońca Bartosz Żelazny dołożył trafienie. GKS odpowiedział tylko raz.

Szansy wskoczenia na podium nie wykorzystała ekipa z Glinojecka. Kryształ prowadził z Konopianką już 2:0, m.in. za sprawą niesamowitego w ostatnim czasie Kacpra Winieckiego. Goście z Konopek walczyli do końca – wrócili do domu z punktem – do siatki trafiali Artur Gawęda i Marcin Kosiewicz.

Niedziela okazała się udana dla gospodarzy. Dzięki wygranej zarówno Wkra Radzanów jak i Korona Szydłowo oddaliły się od strefy spadkowej.

1. Wkra Żuromin	12	32	46:10
2. Opia Opinogóra	12	31	32:16
3. GKS Strzegowo	12	25	35:21
4. Sona Nowe Miasto	12	24	28:19
5. Kryształ Glinojeck	12	24	29:17
6. Rzekunianka Rzekuń	12	22	37:26
7. ULKS Ołdaki	12	19	30:26
8. Ostrovia Ostrów Maz.	12	18	25:28
9. Konopianka Konopki	12	15	31:31
10. Wkra Radzanów	12	13	28:34
11. Korona Szydłowo	12	12	17:24
12. Kurpik Kadzidło	12	10	22:37
13. Wkra Sochocin	12	9	16:36
14. GKS Gumino	12	9	25:49
15. Mazur Ojrzeń	12	8	21:31
16. Wymakracz Długosiodło	12	6	19:33

12. kolejka (28 – 29 października): GKS Gumino – Rzekunianka 3:6, Wkra Radzanów – Kurpik 6:1, Korona – Wkra Sochocin 3:2, Sona - Opia 1:2, Ołdaki – Mazur 3:1, Kryształ – Konopianka 2:2, GKS Strzegowo – Wkra Żuromin 1:4, Ostrovia – Wymakracz 2;0

14. kolejka (4-5 listopada): Wymakracz – GKS Gumino, Wkra Żuromin – Ostrovia, Konopianka – GKS Strzegowo, Mazur – Kryształ, Sona – ULKS Ołdaki, Wkra Sochocin – Opia, Kurpik – Korona, Rzekunianka – Wkra Radzanów

GP

FOT. OPIA

W Nowym Mieście gra była ostra…, ale to goście z Opinogóry wywieźli trzy punkty

A klasa

Lider pokazał siłę

W meczu na szczycie A klasy komplet punktów zgarnął Gladiator, który nie miał litości na swoim boisku dla rezerw Mławianki. Goście nie mogli liczyć na wsparcie piłkarzy kadry pierwszej ekipy. Efekt był taki, że słoszewianie wbili konkurentom aż sześć goli.

Wynik już w 16. minucie otworzył Daniel Mitura. Doświadczony napastnik nie miał problemów z wykorzystaniem rzutu karnego. Potem do siatki pocelowali jeszcze m.in. Marcin Tomczak (były gracz Mławianki) i Piotr Majchrzak. Efekt był taki, że po trzydziestu minutach gospodarze prowadzili już 4:0.

Mogło się wydawać, że jest już po meczu. Podopieczni Piotra Króla otrząsnęli się z początkowego szoku i na przerwę schodzili już z tylko z dwubramkową stratą.

Tuż po rozpoczęciu drugiej odsłony mogli nawet załapać kontakt. Zmarnowana okazja szybko się zemściła. W 50. minucie Bartosz Chrzączewski ustrzelił dublet, a szóstego gola dla Gladiatora dołożył Piotr Wypszyński.

Efektowny sukces zanotowała także kolejna ekipa z płońskiego powiatu. Korona wbiła aż pół tuzina trafień w konfrontacji z GKS-em Pokrzywnica. Dwa gole dla zwycięzców wbił Maciej Pilśnik. Triumfował zanotował także GUKS Krasnosielc. Wynik otworzył Mikołaj Graczyk, a potem rzut karny wykorzystał Łukasz Graczyk.

11. kolejka (28-29 października): Korona - GKS Pokrzywnica 6:1, GKS Łyse – Świt 3:3, GUKS Krasnosielc – Pniewo 2:0, KS Wąsewo – Narew II 2;0, Gladiator – Mławianka II 6:3, Orzeł – Żak, FC Różan - Bartnik 4:1

12. kolejka (4-5 listopada): Korona – Bartnik, Żak – FC Różan, Mławianka II – Orzeł, Narew II – Gladiator, KS Pniewo – KS Wąsewo, Świt – Krasnosielc, GKS Pokrzywnica – GKS Łyse

GP

1. Gladiator Słoszewo	11	31	68:12
2. FC 2012 Różan	11	28	50:17
3. Mławianka II Mława	11	22	42:15
4. Narew II Ostrołęka	11	22	37:17
5. Orzeł Sypniewo	11	22	31:19
6. GUKS Krasnosielc	11	18	14:25
7. Korona Karolinowo	11	16	27:24
8. GKS Pokrzywnica	11	13	20:38
9. KS Pniewo	11	13	16:39
10. Świt Baranowo	11	10	17:30
11. GKS Łyse	11	9	17:29
12. Bartnik Myszyniec	11	7	20:42
13. KS Wąsewo	11	6	6:31
14. Żak Szreńsk	11	4	13:40

FOT. GLADIATORSŁOSZEWO

W meczu na szczycie lider ze Słoszewa pokonał rezerwy Mławianki

B klasa

Siódemka Wieczfni

Udana seria Wieczfnianki urosła już do siedmiu zwycięstw. Tym razem podopieczni Rafała Markiewicza okazali się lepsi od konkurentów z Baboszewa. Komplet punktów wpadł także na konto wicelidera z Cieksyna.

Gracze z Wieczfni Kościelnej przełamali defensywę tuz przed końcem premierowej partii. W 44. minucie celnym uderzeniem popisał się najlepszy snajper na B-klasowych boiskach Mateusz Benecki.

Potem pałeczkę przejął doświadczony Sławomir Gołębiewski. Dorzucił kolejny w tym sezonie dublet – efekt był taki, że gracze z powiatu mławskiego prowadzili po godzinie gry już 3:0. Zryw Orląt nie zmienił już losów rywalizacji. Tym bardziej, że Benecki wpisał się na listę strzelców po raz drugi.

Nieoczekiwanie punkty zgubił Boruta Kuczbork. W starciu z niżej notowanymi rezerwami Opii wywalczył zaledwie remis. Zakończyła się udana passa Tamki Dzierzgowo. Na boisku w Płońsku zameldowała się opromienioną serią trzech kolejnych zwycięstw. Druga ekipa miejscowego PAF-u triumfowała 5:3.

Zwycięstwo wpadło na konto drugiego zespołu z Ciechanowa. Po golach Mateusza Stryjewskiego i Kacpra Majewskiego ciechanowianie pokonali Jutrzenkę Unieck.

10. kolejka (28-29 października): PAF II – Tamka 5:3, GKS Świercze – Gryf 0:5, Wieczfnianka – Orlęta 4:3, MKS II – Jutrzenka 2:1, Opia II – Boruta 1:1, Wkra – Żbik II 4:0

Ostatnia kolejka rundy jesiennej (4-5 listopada): Żbik II – PAF II, Boruta – Wkra, Jutrzenka – Opia II, Orlęta – MKS II, Gryf – Wieczfnianka, Tamka - GKS Świercze

GP

1. Wieczfnianka	10	24	40:17
2. Wkra Cieksyn	10	24	39:18
3. MKS II Ciechanów	10	21	24:23
4. Boruta Kuczbork	10	20	23:11
5. Gryf Kownaty Żędowe	10	18	25:19
6. Tamka Dzierzgowo	10	16	32:21
7. PAF II Płońsk	10	15	24:24
8. Żbik II Nasielsk	10	13	26:22
9. Orlęta Baboszewo	10	12	27:27
10. Opia II Opinogóra	10	7	22:42
11. Jutrzenka Unieck	10	4	11:35
12. GKS Świercze	10	2	10:44

FOT. ARCHIWUM

Drugi zespół MKS Ciechanów wygrał z Jutrzenką Unieck

eprasa.pl 18198c7086

Biegać każdy może

Przez kilka dni niewielka Gołotczyzna gościła sportowców, a dokładnie lekkoatletów, którzy rywalizowali w mistrzostwach Europy i Polski w biegach przełajowych osób niepełnosprawnych Virtus a także Stowarzyszenia Sprawni Razem. W mistrzostwach wystąpiło blisko stu sportowców - uczniów szkół specjalnych, zawodnicy klubów sportowych.

- Chcieliśmy zorganizować imprezę, która promuje sport wśród osób niepełnosprawnych intelektualnie, ale też manualnie. To pierwsze tego typu zawody w powiecie ciechanowskim, odbywające się dokładnie w gminie Sońsk. Uczestnicy biegną w trzech kategoriach - niepełnosprawność intelektualna w stopniu lekkim, zawodnicy z Zespołem Downa i zawodnicy z autyzmem - wyjawia Dariusz Mosakowski, prezes Stowarzyszenia Sprawni Razem.

Do Polski, Ciechanowa przyjechali sportowcy z kilku krajów Europy: Francji, Portugalii, Szwecji, Hiszpanii. Najliczniejszą grupę stanowili oczywiście biegacze z Polski, którzy reprezentowali poszczególne województwa.

Biegacze...

FOT. SPRAWNI RAZEM

Rywalizacja toczyła się w Rodzinnym Parku Edukacji i Rozrywki oraz parku Muzeum Szlachty Mazowieckiej w Gołotczyźnie. Lekkoatleci, w zależności od startu, mieli do przebiegnięcia od 1000 m do 8 km.

Rywalizacja stała na bardzo wysokim poziomie. Na starcie pojawili się utytułowani zawodnicy i zawodniczki. Wystarczy powiedzieć, że mistrzostwach wzięła udział Barbara Bieganowska-Zając. Ta biegaczka w sumie zdobyła 5 medali uczestnicząc w czterech Paraolimpiadach. W kategorii mężczyzn ścigał się brązowy medalista Paraolimpijski z Tokio Daniel Pek.

erem

Sportowcy i działacze... w dolnym rzędzie z prawej strony stoi Dariusz Mosakowski

Trzecia liga

Wyjazdowa niemoc

Gra na wyjazdach jest dla piłkarzy Mławianki w bieżących rozgrywkach prawdziwą zmorą. W roli gości zdobyli zaledwie trzy punkty. Wyprawa do Grodziska nic w tej kwestii nie zmieniła.

Pogoń był faworytem. Tym bardziej, że w kadrze mławskiego zespołu zapanował „szpital". Do lecących urazy Mateusza Karola i Oleksandra Masalova dołączył także Mateusz Markowicz. Niepełny zdrowia był także Michał Pragacz.

Od pierwszej minuty gospodarze kontrolowali przebieg rywalizacji. Początkowo natrafili na przeszkodę w postacie mławskiego bramkarza Norberta Florczaka. Ten wybronił m.in. sytuację sam z Dominikiem Gedkiem, a potem zatrzymał się także szarżującego Kamila Odolaka.

Do trzech razy sztuka jednak bywa i to powiedzenie w pełni potwierdziło się w przypadku kolejnego ataku miejscowych futbolistów. Jakub Apolinarski przedarł się prawym skrzydłem. Zagrał idealnie do Gedka, a ten z bliska umieścił futbolówkę do siatki

Odpowiedź Mławianki nadeszła po zaledwie pięciu minutach. Najpierw Stanislav Hrebeń popisał się skutecznym odbiorem, po czym zdecydował się na uderzenie zza linii pola karnego. Golkiper Pogoni nie zdołał utrzymać piłki w dłoniach. Efekt był taki, że po premierowej partii na tablicy wynik pojawił się remis.

Po zmianie stron trwało się przeciąganie liny. Florczak zatrzymał się m.in. próbę Jakuba Lisa. Natomiast uderzenia Jakuba Tworka i Hrebena z dystansu okazały się niecelne. Ostatecznie w 89. minucie szala przechyliła się na stronę Pogoni. Tworek nie zdążył z asekuracją, Karwowski nie zablokował dośrodkowania, a Kurowski nie pomógł. To wszystko ułatwiło Zinkevychowi posłanie futbolówki do bramki.

GP

1. Lechia Tomaszów Maz.	14	30	30:18
2. Świt Nowy Dwór Maz.	14	28	33:16
3. Pogoń Grodzisk Maz.	14	28	32:15
4. GKS Bełchatów	14	27	32:17
5. Legia II Warszawa	14	26	27:15
6. Pelikan Łowicz	14	26	23:12
7. Unia Skierniewice	14	22	25:20
8. Victoria Sulejówek	14	21	17:16
9. Olimpia Zambrów	14	18	22:17
10. GKS Wikielec	14	17	15:21
11. Broń Radom	14	17	17:18
12. Jagiellonia II Białystok	14	15	24:25
13. Concordia Elbląg	14	14	15:33
14. Legionovia Legionowo	14	13	15:31
15. Warta Sieradz	14	11	14:24
16. ŁKS 1926 Łomża	14	11	16:30
17. Mławianka Mława	14	10	16:27
18. Pilica Białobrzegi	14	10	14:34

FOT. BOGDAN JAKUBOWSKI

Pogoń Grodzisk Mazowiecki – Mławianka Mława 2:1 (1:1)

Bramki: Gedek 39, Zinkevych 89 - Hrebeń 43

Mławianka: Florczak - Kurowski, Komorowski, Szczerbowski (77 Tunkiewicz), Powązka (46 Tworek, 90 Chmielewski), Kopacz (66 Olczak), Hreben, Hurenko, Karwowski, Stefański, Odillon

Pozostałe wyniki XIV kolejka (28-29 października): Lechia – Pilica 1:2, Świt – Unia, Victoria – Broń 1:1, Warta – Pelikan 2:0, GKS Wikielec – Legia II 1:1, Legionovia – Olimpia, Jagiellonia II – GKS Bełchatów 3:2, ŁKS Łomża – Concordia 2:4

15. kolejka (4-5 listopada): GKS Bełchatów – Lechia, Olimpia – Jagiellonia II, Legia II – Legionovia, Pelikan – GKS Wikielec, Broń – Warta, Concordia – Victoria, Mławianka – ŁKS Łomża (sobota godz. 14), Świt – Pogoń, Pilica - Unia

Zwycięstwo juniorów

Juniorzy młodsi Juranda wygrali mecz na inaugurację ligi wojewódzkiej. Różnicą czterech bramek pokonali rywali z Lesznowoli. Przyjezdni okazali się jednak wymagającym dla podopiecznych trenera Damiana Tobolskiego.

Dopiero w ostatniej minucie pierwszej połowy gospodarzom udało się wypracować przewagę. Po zmianie stron rywale mieli swoje momenty i dzięki zaangażowani odrobili straty. Wówczas młodzi ciechanowianie wrzucili wyższy bieg. Piłkę do siatki posłali Jakub Lisowski i dwukrotnie Cezary Abramowicz. Mecz zakończył celnym rzutem do siatki Maciej Stryjewski.

Jurand Ciechanów – OTM Lesznowola 20:16 (8:5)

Jurand: M. Macfałda, Ł. Mączyński, T. Dobrzyniecki, M. Kania, M. Maślanka, D. Piątkowski, Sz. Szymański, B. Cepek, K. Margel, C. Abramowicz 6, M. Stryjewski 1, A. Herner, O. Olszewski, Sz. Komorowski 4, J. Lisowski 9, A. Olszewski

Wyniki 1. kolejki: Agrykola Warszawa – Agrykola II Warszawa 44:16 (17:7), Jurand Ciechanów – OTM Lesznowola 20:16 (8:5), Mazur Sierpc – Orlen Wisła Płock 18:33 (8:19

lew

Czarne nie do zatrzymania

Dziewczyny z Regimina pokonały we własnej hali rywalki z Radzymina. Podopieczne Jacka Wardy mecz zaczęły od wysokiego prowadzeni, w 10. minucie tablica świetlna pokazywała rezultat 9:3.

Przy tak wyraźnej przewadze kolejne minuty upływały pod dyktando gospodyń. Podobnie wyglądała sytuacja po przerwie. Regiminianki oszczędzały siły i pilnowały wyniku, mając w perspektywie kolejne mecze ligowe. A kolejne też nie będzie łatwe, bo na zespół Czarnych czeka wicelider tabeli SMS ZPRP Płock.

Czarni Regimin – ROKiS Radzymin 39:32 (20:13)

Czarni: Amelia Jurczak, Gabriela Zembrzuska – Amelia Nowosielska 1, Natalia Gorlewska 6, Amelia Podlewska 1, Oliwia Calik 5, Aleksandra Kolankowska 5, Dominika Czarnewicz 2, Paulina Sobota 1, Michalina Malinowska 4, Justyna Boniakowska 3, Kornelia Malinowska 4, Gabriela Boniakowska, Maja Kamińska 1, Nadia Lipowska 6

Piłkarki ręczne z Regimina pewnie ograły rówieśniczki z Radzymina

eprasa.pl 18198c7086

KON-tekst

Zegarmistrze światła

W ubiegły weekend po raz kolejny majstrowaliśmy przy czasie. W nocy z soboty na nadzielę cofaliśmy go o godzinę. No i co? Staliśmy się młodsi, przeżyliśmy coś szczególnego jeszcze raz, wróciliśmy do jakiejś szczęśliwej chwili?

Oczywiście, że nic podobnego. Nie cofnęliśmy czasu, bo tego nikt jeszcze nie zrobił, zdołaliśmy tylko przekręcić o godzinę wskazówki zegarków.

„Nic dwa razy się nie zdarza" – przypomina nam pięknym wierszem Wisława Szymborska, nasza noblistka. Zresztą nie tylko ona, bo z poetów niejaki Adam Asnyk już sto pięćdziesiąt lat wcześniej stwierdził, że to „próżny trud i bezsilne złorzeczenia", bo „przeżytych kształtów żaden cud nie wskrzesi do istnienia".

Właściwie po co to w Polsce robimy? Dwa razy w roku, tam i nazad, wiosną i jesienią, popędzamy i cofamy, zatrzymujemy pociągi na byle jakiej stacji i po godzinie pozwalamy im jechać dalej. Ba, żeby tylko w Polsce! Dzieje się to w całej Unii Europejskiej.

Ale od wielu lat rośnie też społeczna presja, żeby skończyć z tą niepotrzebną, śmieszną zabawą w „zegarmistrza światła". W przeprowadzonych 5 lat temu w całej Europie sondażach zebrano 4,6 mln głosów, z których 84 procent była za likwidacją tych zmian.

Również odpowiedzialne za to instytucje unijne są za (w 2019 roku stanowisko to poparł Parlament Europejski), ale ciągle nie ma ostatecznej decyzji stosownych organów w Brukseli.

Przeczytałem w serwisie OKO.press, że to rządy niektórych krajów unijnych torpedują zamiary Brukseli pozostawienia zegarków w spokoju przez cały rok.

Rządy nie mogły się bowiem dogadać, czy zostać przy czasie letnim, czy zimowym. Na przykład Niemcy i Polska wolałyby pozostać przy czasie letnim, z kolei Dania i kraje Beneluksu wolałyby czas zimowy. A mieszkańcy Portugalii i Grecji nadal chcą zmieniać godziny w zegarkach dwa razy do roku.

Ponadto pokutuje jeszcze opinia, że przestawiając zegarki również regulujemy szczyty na zapotrzebowanie prądu i oszczędzamy energię elektryczną.

Ja mam na ten temat jeszcze inną teorię. Przebiegłe rządy polski i niemiecki (wespół wzespół) chcą nie tylko oszczędzać na prądzie, ale jeszcze dodatkowo wyzwalać energię ludzką jesienią i zimą. Naszą energię.

Jak wiadomo ludzie dzielą się na „skowronki" i „sowy". Takie rozróżnienie powstało na przełomie XIX i XX wieku, a jego autorem był niemiecki lekarz psychiatra Emil Kraepelin. Zauważył on, że jego pacjenci mają różny typ aktywności w ciągu doby. Niektórzy wcześnie wstają i wcześnie się kładą się spać, a niektórzy wprost przeciwnie. Kraepelin i jego uczniowie jako pierwsi opisali to zjawisko i w ten sposób przyczynili się do powstania podziału na dwa chronotypy ludzi: nocne sowy (nocne marki) oraz skowronki (ranne ptaszki).

Nie muszę chyba dodawać, który typ ludzki jest bardziej pożądany w gospodarce rozwiniętego kraju. Proszę sobie wyobrazić jak funkcjonowałoby wiele gałęzi gospodarki, gdyby większość społeczeństwa wylegiwała się do godziny 9-tej?. Kto by upiekł chleb, wydoił krowy, pozamiatał ulice? Sowy?

Czy nie jest tak, że polski i niemiecki rząd znając strukturę swoich społeczeństw i upodobania obywateli (przybywa sów, ubywa skowronków) zabawiają się w zegarmistrza światła i fundują nam od listopada więcej jasności z rana, abyśmy chętniej stawiali się do pracy w te ponure jesienne poranki?

No, ale to tylko moje podejrzenia. Sam nie jestem ani skowronkiem, ani sową, ale skłaniam się do typów pośrednich, coś między popołudniowcem, a drzemkowcem.

Na koniec jeszcze o innej zmianie czasu. Autorem jej jest poseł z naszego okręgu ciechanowsko-płockiego Piotr Zgorzelski. W wywiadzie radiowym dziennikarz zadał mu pytanie, czy zmiana czasu powinna zostać zlikwidowana, na co gość odpowiedział, że „oczywiście powinna być zlikwidowana". Na tym jednak nie poprzestał. Poseł oznajmił, że zmiana czasu w Polsce nastąpiła wcześniej, już 15 października. I teraz mamy czas demokracji.

Hmm… Ciekawe kiedy prezydent zatwierdzi ten nowy czas.

RYSZARD MARUT

KREŚKĄ HAJNOSA

Iza i przeciw

Masz wiadomość, dobrą wiadomość

List składał się z trzech słów, ale sprawił mi radość jakbym przeczytała dobrą książkę. Gdyby ktoś mnie obserwował, zobaczyłby na mojej twarzy szeroki uśmiech. Osobie postronnej słowo: „Odchodzę" mogło się różnie kojarzyć. Osoba wtajemniczona wiedziała, iż niesie ono pozytywną informację. Oznacza zakończenie w konkretnym terminie (na co wskazywał dzień i miesiąc) pewnego etapu życia i rozpoczęcie nowego. Nowego, innego niż dotychczas, w którym nadawca, a właściwie nadawczyni wiadomości zakłada własną działalność i chce rozwijać wszystkie swoje pasje. Czyż to nie brzmi wspaniale?

Czy pasja jest równoznaczna z hobby? To „wielkie zamiłowanie do czegoś" („Słownik języka polskiego" PWN), więcej niż hobby, choć drugie może przerodzić się w pierwsze. Niesie w sobie większy ładunek emocjonalny. „Praca z pasją i finansowy komfort to moja bajka", mówi o swoim życiu Karolina Dołęgowska, trenerka mentalna, przedsiębiorca, ciechanowianka, która „zbudowała trzy biznesy na pasji", a kilka lat temu rozpoczęła przygodę zawodową jako trener mentalny i rozwija kolejną pasję swojego życia. Inspiruje do odwagi, pójścia za głosem intuicji, zmiany, życia z pasją i pełnego pasji. O pani Karolinie usłyszałam po raz pierwszy chyba od nadawczyni radosnej wiadomości, mojej koleżanki Joanny. Drogi obu pań przecięły się i pewnie przetną jeszcze nie raz. „Pasji zwykle towarzyszy szereg pozytywnych emocji, które nakręcają do pokonywania kolejnych etapów na drodze do celu. W tym kontekście pasja oznacza energię do działania, rozbudzoną kreatywność, potencjał do rozwoju, determinację, a także radość, śmiech, poczucie własnej wartości i zadowolenie", tak pisze Jakub B. Bączek, założyciel Akademii Trenerów Mentalnych. I dalej: „Pasja ujawni się w każdym, kto odkryje swoje powołanie i znajdzie sens w życiu". Moja koleżanka poznała swoje pasje, odkryła swoje powołanie i nadała swojemu życiu nowy sens, w czym jej sekunduję.

To nie wszystkie dobre wiadomości. Dzień później nadeszła informacja dotycząca powieści Ewy Sobieniewskiej, autorki książek historycznych (w ubiegłym roku autorka gościła w miejskiej ciechanowskiej książnicy, spotkaniu z uczniami w Krasnem i na zamku w Pułtusku). „Zaklęte zwierciadło" będzie miało swoją premierę 8 listopada, od niedawna znajduje się w zapowiedziach, a już znalazło się w topce Empiku (literatura piękna). Kto zna „Srebrne wrzeciono", wie, że znów pojawią się dwie główne bohaterki, a akcja rozgrywa się na dwóch planach czasowych. W tym samym tygodniu znajomy skończył pisać powieść, a znajoma pisarka pracuje nad książką, której akcję osadziła w rodzinnym Stupsku: znajdą się w niej gospodarz gminy (o tym wspomniała na swoim profilu „Joanna Wtulich Autor"), strażacy, zrzeszone w kole gospodynie wiejskie. Oj, będzie się działo i humoru nie zabraknie. Tymczasem pisarka, nauczycielka bibliotekarka uczestniczyła w spacerze po stupskich cmentarzach, inspirowanym spacerami po starej ciechanowskiej nekropolii, podczas których w rolę przewodnika wciela się Barbara Bielasta, autorka książek, regionalistka, emerytowana bibliotekarka. Przeprowadziła też spacer wirtualny w Miejskiej Bibliotece Publicznej w Ciechanowie, wspomniała o poddanych renowacji nagrobkach i kweście. I to też dobra wiadomość: kolejne kwesty w naszym regionie odbędą się 1 listopada m.in. w Ciechanowie i Pułtusku, a oprócz dorosłych, wśród których jest felietonistka, będzie zbierać pieniądze do puszek i młodzież. Z góry dziękuję i wolontariuszom, i darczyńcom, i zapraszam do udziału. Na koniec masz czytelniczko, czytelniku (kolejną) wiadomość, dobrą wiadomość: zakończył się drugi etap remontu siedziby ciechanowskiego Towarzystwa Przyjaciół Dzieci.

IZABELA KOBA

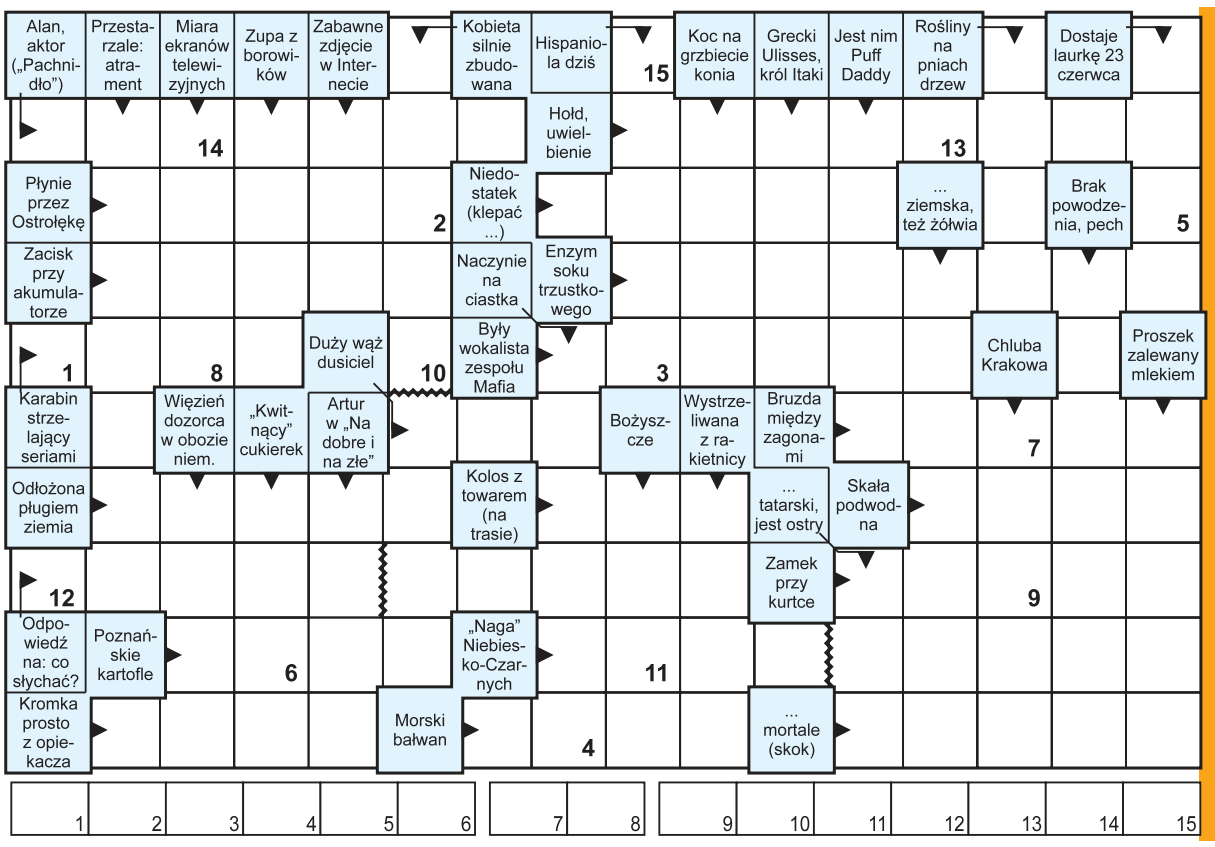

Krzyżówka nr 44

Litery z ponumerowanych pól utworzą hasło stanowiące rozwiązanie krzyżówki. Samo hasło należy nadesłać w terminie 10 dni od daty ukazania się numeru pod adresem: „Tygodnik Ciechanowski", ul. Ściegiennego 2, 06-400 Ciechanów. Na kartce pocztowej prosimy nakleić numer krzyżówki wycięty z gazety.

Rozwiązanie krzyżówki można także przysłać **pocztą elektroniczną na adres: sekretariat@ciechpress.pl**. W tytule maila należy wpisać numer krzyżówki, natomiast rozwiązanie oraz imię i nazwisko w treści wiadomości. Wśród autorów prawidłowych rozwiązań rozlosujemy nagrody książkowe (do odebrania w redakcji).

Rozwiązanie krzyżówki z numeru 41: Wszystko zależy od sposobu powiedzenia. **Książki wylosowali**: Adrian Dąbrowski, Hubert Mielcarek. Bożenna Krzyżewska.

eprasa.pl 18198c7086

LESZEK ZYGNER

MAZOWIECKIE IMPRESJE HISTORYCZNE

O strajkach chłopskich na Mazowszu

Ubiegłotygodniowy felieton redaktora Ryszarda Maruta o chłopach i chłopkach, a właściwie to o najnowszej ekranizacji powieści Władysława Reymonta „Chłopi" oraz o książce Joanny Kuciel-Frydryszak „Chłopki" zachęcił mnie do przypomnienia wydarzeń, którymi żyła w latach trzydziestych cała Polska, a które miały również swoją północno-mazowiecko odsłonę, czyli o strajkach chłopskich i najbardziej zapamiętanym „wielkim strajku chłopskim" z 1937 r. Natomiast nawiązując do felietonu redaktora Maruta chciałem przywołać pewne wydarzenie z października 1936 r., kiedy to planowano uroczyste nadanie imienia Ignacego Mościckiego – ówczesnego prezydenta Polski – dla nowo wybudowanego Domu Ludowego w Białyszewie koło Sierpca. Ze sprawozdania przesłanego do Urzędu Wojewódzkiego w Warszawie dowiadujemy się, że inicjatywa ta spotkała się z protestami części ówczesnych działaczy Stronnictwa Ludowego. Nie obyło się również bez antysanacyjnych wystąpień aktywistów Związku Młodzieży Wiejskiej „Wici", a prezes struktur powiatowych tego związku, Lucjan Markowski z Sierpca, w wystąpieniu z 10 października 1936 r. publicznie wyraził swój sprzeciw, twierdząc, że patronem tego domu winien zostać nie prezydent, ale jakiś „prawdziwy przyjaciel ludu". I kogo wymienił na pierwszym miejscu? No właśnie Reymonta, a dalej Orkana i Żeromskiego. Był więc już wtedy autor „Chłopów" – podobnie jak i dziś – wyrazicielem tego, co dostrzegali zarówno mieszkańcy „wsi spokojnej i wesołej", jak i wyraziciele tej innej, i chyba bliższej ówczesnej rzeczywistości, „wsi niespokojnej i niewesołej". I jedni, i drudzy chętnie do naszego noblisty się odwoływali, a on sam mistrzem pióra do dziś pozostał, co zresztą wybrzmiało w przywołanym tu felietonie.

Dziś jednak nie o Reymoncie chciałbym pisać, ale przede wszystkim o Wincentym Witosie, jednym z ojców naszej Niepodległej, który po głośnym „procesie brzeskim", mającym wyciszyć przeciwników sanacji, wybrał emigrację i od września 1933 r. przebywał w Czechosłowacji, skąd między innymi kierował wspomnianymi strajkami chłopskimi. To on właśnie najpełniej chyba oddał stan ówczesnej polskiej wsi, która kolejny raz – mimo podejmowanych już w latach dwudziestych reform – znajdowała się w stanie kryzysu. Jak pisał: „Wieś odżywia się coraz gorzej. Nawet zamożniejsi gospodarze nie używają cukru. Oszczędzają także na soli, która często stanowi jedyną już okrasę. Przecinanie zapałek na kilka części, krzesanie ognia z kamienia, przenoszenie żarzących węgli w garnku z jednego końca wsi na drugi, stało się rzeczą codzienną i naturalną. (…) Ziemia przestała być dla chłopa owym upragnionym nabytkiem, stała się natomiast koniecznym ciężarem, dla niektórych ruiną i nieszczęściem". Przesadzone? Chyba nie. W podobnym przecież tonie wypowiadały się także bohaterki przywołanej wcześniej książki Joanny Kuciel-Frydryszak. Również raporty z niektórych powiatów ówczesnego województwa warszawskiego pokazują taki właśnie stan rolnictwa i niespotykany od lat regres gospodarczy polskiej wsi. Nie trzeba więc było wiele, aby wszechobecna nędza w rodzinach chłopskich, i to w atmosferze ciągłych sporów politycznych między sanacją a ludowcami, wywołała powszechne wrzenie w kraju. Co prawda na Mazowszu, w przeciwieństwie do Polski południowo-wschodniej, w czasie strajków sierpniowych 1937 r. nie było ofiar śmiertelnych (w całym kraju zginęło wtedy ponad 40 chłopów, rannych było kilkaset osób, a do więzień trafiło prawie 5 tysięcy buntowników), to jednak hasła w stylu: „Prawa, chleba i pracy dla wszystkich", połączone z domaganiem się podwyżki cen na artykuły rolne, umorzenia zaległych podatków, oddłużenia wsi, rozwiązania Sejmu i Senatu oraz wprowadzenia demokratycznej ordynacji wyborczej, zmiany proniemieckiego kierunku polityki zagranicznej, likwidacji dyktatorsko-biurokratycznego systemu rządów, uwolnienia więźniów politycznych oraz przywrócenia pełnych praw dla byłych więźniów twierdzy brzeskiej, pobudzały wielu mazowieckich chłopów i działaczy ludowych.

Już w 1936 r. podczas Święta Ludowego (31 maja) w różnych miastach Mazowsza północnego gromadziły się setki, a nawet tysiące, działaczy ludowych i chłopów z okolicznych wsi, których niezadowolenie wyrażali znani mówcy spośród władz krajowych i wojewódzkich Stronnictwa Ludowego. Tak było na przykład w Gostyninie, gdzie na wiec przybyło prawie 3 tysiące chłopów, których do obalenia sanacyjnego rządu wzywał prezes Zarządu Wojewódzkiego SL w Warszawie Andrzej Czapski. Pod koniec czerwca przedstawiciele mazowieckich chłopów brali też udział w ogólnokrajowej manifestacji zorganizowanej w Nowosielcach koło Przeworska, gdzie gościem honorowym był marszałek Rydz-Śmigły. Kiedy około 150 tysięcy uczestników tej manifestacji coraz wyraźniej dawało wyraz swemu niezadowoleniu marszałek pospiesznie opuścił to zgromadzenie. Jeszcze więcej niezadowolenia i buntu dało się zauważyć podczas manifestacjach zorganizowanych na Mazowszu 15 sierpnia 1936 r., ogłoszonego jako Święto Czynu Chłopskiego, a mającego na celu przypomnienie o roli mas chłopskich i ówczesnego premiera Wincentego Witosa w pokonaniu Sowietów w 1920 r. W Sierpcu już w przeddzień tych uroczystości policja aresztowała nauczyciela Zygmunta Wolskiego, związanego z ruchem ludowym i z nielegalną Komunistyczną Partią Polski, który wzywał do zbliżenia działaczy ludowych z komunistami i wspólnej walki z rządem sanacyjnym. Podobne hasła głosił płocki działacz lewicowy Julian Wieczorek podczas manifestacji urządzonej w Borowiczkach koło Płocka (znajdowała się tam znana na Mazowszu cukrownia). Jego również w późniejszych miesiącach aresztowano. Z kolei w Nowej Wsi pod Mławą na sierpniowej manifestacji zgromadziło się około 350 osób, którzy zwrócili się do władz państwowych z rezolucją w sprawie uniewinnienia Wincentego Witosa. Natomiast przemawiający tam ludowcy krytykowali rząd za złe traktowanie chłopów w urzędach, korupcję wśród urzędników oraz zbyt wygórowane pobory pracowników administracji.

Dalszą radykalizację chłopskiego buntu przyniósł rok 1937. W czasie zapowiedzianego w całym kraju „wielkiego strajku", który miał trwać 10 dni, począwszy od 16 sierpnia, wzywano chłopów do nieudawania się na targi, a także do niedostarczania produktów rolnych do miejsc odbioru. Ci zaś, którzy strajk łamali byli zatrzymywani przez specjalne „piątki bojowe", złożone z młodych i przeszkolonych wiciowców, i siłą zawracani do domów. Tym, którym udało się dotrzeć na targowiska niszczono przywożony przez nich towar, okaleczano konie oraz rozbijano wozy i furmanki. Również „badylarzom" próbującym handlować warzywami oblewano naftą ich towary i palono. Sporo takich zdarzeń odnotowano na terenie powiatu gostynińskiego, ciechanowskiego, płockiego i przasnyskiego. Zdarzały się również akcje sabotażowe. Na przykład w Bogatem koło Przasnysza w nocy z 19 na 20 sierpnia Jan Szulc wymontował jedno z urządzeń w miejscowej mleczarni, aby uniemożliwić przerób mleka dostarczonego przez łamistrajków. W niektórych miejscowościach policja aresztowała najbardziej radykalnych chłopów. Wśród 53 uwięzionych w całym województwie warszawskim znalazł się między innymi rolnik Stanisław Gwarecki z Sarnowej Góry koło Ciechanowa. Trzeba jednak wyraźnie zaznaczyć, że były takie powiaty, gdzie strajk chłopski z 1937 r. spotykał się z mniejszym poparciem (np. w powiecie mławskim), a nawet prawie wcale nie występował, jak chociażby w powiecie makowskim, płońskim, pułtuskim czy sierpeckim. W tamtejszych wsiach i miasteczkach akcja strajkowa sprowadzała się właściwie do kolportażu ulotek i organizowania manifestacji w Dniu Czynu Chłopskiego. Niektórzy z mówców podczas tych manifestacji wzywali do otwartej walki z rządem sanacyjnym, domagali się realizacji postulatów zgłaszanych przez ludowców (była już o nich mowa), a także – jak uczynił to Michał Pluciński z Ciemniewka w powiecie ciechanowskim – w ostrych słowach krytykowali miejscowe ziemiaństwo i kler za bierną postawę wobec ruchu ludowego. Ogólnie jednak Mazowsze w sierpniu 1937 r. znacznie odstawało od tego, co działo się w niektórych częściach kraju. Jak czytamy w dokumentach Urzędu Wojewódzkiego w Warszawie „ogólnie ludność wiejska nie zajęła zbyt przychylnego stanowiska względem strajku" i poza powiatami gostynińskim i łowickim „spadek frekwencji na targach i jarmarkach był bardzo nieznaczny". Dlaczego? Może na wsi mazowieckiej nie było wtedy aż tak źle, a może – historycy bardziej biorą to pod uwagę – miejscowi działacze ruchu ludowego byli mocno podzieleni, tym samym mniej sprawni politycznie, powiązani niekiedy różnymi lokalnymi układami i tym samym niezbyt chętni do radykalizacji swoich postaw względem władz. Ale to już temat do innych rozważań.

DANIEL KORTLAN

IMPRESJE PRZEKORNE

Cygan zawinił, ale czy go powieszą?

Minęły już dwa tygodnie od dnia wyborów, a w centrali PiS na Nowogrodzkiej ciągle szukają winnych… wygranej tej partii. Prezes Jarosław Kaczyński i premier Mateusz Morawiecki przy każdej okazji głoszą, jak wielka to była wiktoria po raz trzeci z rzędu wygrać wybory i zdobyć więcej mandatów w Sejmie niż inne partie.

Wszelako społeczeństwo okazało się według prezesa „niewdzięczne" i nie głosowało na PiS bardziej gremialnie (jak w poprzednich wyborach), co zapewniłoby „patriotom" ponowną większość. I z nominalnego zwycięstwa nici.

Według posła Suskiego Polacy wybrali ludzi którzy „nie kochają Polski". Ale PiS-u nie kochają też inne partie i żadna z nich nie chce z nim tworzyć koalicji, czy też - mówiąc metaforycznie - grać w tej samej orkiestrze. Nawet Konfederacja. Dlaczego tak się dzieje?

Nad tym głowią się różne tęgie głowy i mnie najbardziej interesują głosy z prawicy. Jak oni interpretują faktyczną klęskę „najlepszego rządu od 950 lat"? (Kaczyński na spotkaniu w Mławie).

Otóż wielu z nich, niespodziewanie, przyczyny zła widzi po prawej stronie, choć na ogół biją się w cudze piersi. I tak Marcin Wolski, znany satyryk, były członek PZPR, w ostatnich latach głośny zwolennik PiS-u, jeden z tych którzy prowadzili programy propagandowe w TVP (np. „W tyle wizji"), potępia… tępą propagandę Telewizji Polskiej. Odkrył, że była to propaganda robiona cepem, dla ludzi prostych, upokarzająca dla widza, gorsza nawet niż ta w PRL-u za czasów Macieja Szczepańskiego w latach 70. Aczkolwiek cały czas Wolski był w kierowniczych gremiach TVP, nie miał rzekomo wpływu na kształt i model tej propagandy, został zawieszony. A po wyborach jak chce wyjść z tego galimatiasu? Teraz Wolski proponuje „cmokać w pupcię" Trzecią Drogę. A więc przekupić kilkudziesięciu posłów, co się jak dotąd nawet szefom PiS-u nigdy nie udało. - Dać im wiele - mówi, nawet więcej niż wiele. Zgodnie z hasłem - Ratujmy Polskę, czyli nasze apanaże! Ten sam pan, gdy 8 lat temu PiS wygrał wybory krzyczał do opozycji: „to my wygraliśmy, mordy w kubeł".

Z kolei minister Przemysław Czarnek, ten od edukacji, wini złą strategię partii. Trzeba było dużo wcześniej przed wyborami, zabezpieczyć sobie koalicjanta. Według niego idealnym byłby PSL. To jest partia do której sam minister chętnie by się zapisał gdyby nie było PiS-u. I żeby zademonstrować dobrą wolę, zaofiarował 400 milionów złotych na ochotnicze straże pożarne (młodzieżowe) których prezesem jest Waldemar Pawlak, były szef PSL i dwukrotny premier, obecnie nowo wybrany senator. Gdyby ktoś się jednak zdziwił, skąd minister Czarnek ma setki milionów na organizacje nie leżące w jego gestii, a nie ma na szkoły i ich wyposażenie, odpowiedź byłaby łatwa - pan Czarnek po prostu tak bardzo polubił strażaków. A nauczyciele go denerwują, bo chcą organizować „tęczowe piątki". Pan Czarnek wie że LGBT to straszna ideologia, gorsza niż komunizm. To nic że przez 8 lat on i jego komilitoni mieszali PSL z błotem, głosili potrzebę „wyeliminowania PSL z życia publicznego (Beata Mazurek), on wie że w PSL są dobrzy chrześcijanie i przedkładają pieniądz nad modlitwę. Można im zaoferować synekury. Jak to ładnie ujął Tomasz Sommer, redaktor naczelny „Najwyższego Czasu", trzeba dać im „dostęp do połowy melasy w korycie", a jeszcze do tego dołożyć funkcję premiera dla Kosiniaka-Kamysza.

A propos premiera... Kampania PiS miała twarz Mateusza Morawieckiego. To on jeździł po Polsce i na okrągło bluzgał na Donalda Tuska. To się nie podobało nawet obserwatorom na prawicy (Semka, Warzecha). Nic dziwnego że tygodnik „Do rzeczy" pokazał go na okładce z tytułem „Przegrany". Wybrał propagandę, samozadowolenie i konfabulacje - dlatego przegrał. Krytycznie ocenili go politycy Suwerennej Polski. Michał Woś, wiceminister sprawiedliwości wytknął mu nawet „gigantyczny bałagan" związany z Polskim Ładem. Nie mówiąc o wszystkich jego porażkach w kontaktach z Unią Europejską. Gdzie te pieniądze z KPO? Nowogrodzka też upatruje w nim winowajcę i nie traktuje go jako „delfina" po Kaczyńskim. To Mariusz Błaszczak będzie w opozycji szefem klubu PiS w Sejmie, a Morawiecki będzie na poboczu, podobnie jak poprzednia premier Beata Szydło. Obciążyły go wielkie miliony których się „nachapał" jako premier, a które przepisał na żonę i publicznie się z nich nie rozliczył. Ludzie nie są aż tak „ciemni" jak pan premier swojego czasu (w restauracji „Sowa i przyjaciele") zakładał.

Ale głównym aktorem PiS-u i autorem jego strategii był i jest oczywiście Jarosław Kaczyński.

Jak przypomniał Marcin Mastalerek, nowy szef gabinetu prezydenta Dudy, to liderowi należą się laury jak zwycięży i jemu należą się baty gdy przegra. Dlatego Mastalerek chętnie by już wysłał Kaczyńskiego na polityczną emeryturę (podobnie życzyłaby sobie większość Polaków, co wynika z ankiet). Ale czy pójdzie? Z całą pewnością nie. W otoczeniu nie ma nikogo, kto miałby odrobinę charyzmy, własnego zdania i mógł mu się przeciwstawić. Dyktatorzy nie lubią wokół siebie ludzi myślących. Co najwyżej lubią mieć własne klony, powtarzające każdorazowo przekazy dnia. Jeśli więc lider PiS nienawidzi Donalda Tuska, to wszyscy politycy tej partii i wszystkie jej tuby propagandowe wylewają na byłego premiera hektolitry smoły. W efekcie zrażają do siebie ludzi rozumnych i umiarkowanych, samemu Tuskowi robiąc przy tym światową reklamę. I jeśli dzisiaj miałbym za coś pochwalić Jarosława Kaczyńskiego, to wyłącznie za to, że wyrobił Donaldowi Tuskowi taką renomę, że powinno mu być łatwiej reprezentować polskie interesy w UE i wszędzie na kuli ziemskiej.

Pamiętacie 1:27? Czyj to był sukces, Kaczyńskiego czy Donalda Tuska?

Stare porzekadło głosi że cygan zawinił, a kowala powiesili. Wiemy kto jest tutaj cyganem i jak się okazuje kowala też znaleziono. Okazał się nim być Krzysztof Sobolewski, sekretarz generalny PiS, zmuszony jako pierwszy do podania się do dymisji. Z pewnością za nim pójdą inni, ale czy pójdzie też cygan?

Cygan będzie nadal cyganił. Szafot na niego czeka.

Tygodnik ciechanowski
ciechpress.pl
Adres redakcji:
06-400 Ciechanów, ul. Ściegiennego 2
Telefony:
sekretariat, red. naczelny: 23 672 34 02
redaktorzy prowadzący: 23 673 93 67, 23 673 93 63;
dział graficzny: 23 673 93 60
księgowość: 23 673 93 65

Tygodnik gazeta mławska
ciechpress.pl
Poczta elektroniczna:
tc@ciechpress.pl
sekretariat@ciechpress.pl
Redakcja:
redaktor naczelny – Ryszard Marut;
red. prowadzący – Marek Żbikowski.
Zespół:
Walerian Dziczkiewicz,
Krzysztof Jakubowski,
Izabela Koba-Mierzejewska,
Radosław Marut, Klaudia Kujawa
Radosław Kowalski
Współpraca:
Grażyna Czerwińska,
Marek Gierlach, Mirosław Hajnos,
Daniel Kortlan, Zenon Lewandowski,
Paweł Słupski, Ewa Stangrodzka,
Sławomir Wichowski (fot.)
Leszek Zygner, Stefan Żagiel
Patryk Piekarski, Marcin Stachelski

tygodnik DZIAŁDOWSKI
ciechpress.pl

tygodnik PRZASNYSKI
ciechpress.pl
Ogłoszenia:
kierownik biura – Anna Dąbrowska
tel.: 23 672 44 96
23 672 26 55
ogloszenia@ciechpress.pl
ogloszeniadrobne@ciechpress.pl
Redakcja graficzna:
Robert Przybyszewski

tygodnik MAKOWSKI
ciechpress.pl
Dział promocji i kolportażu:
Radosław Marut
tel. 23 672 34 02
promocja@ciechpress.pl
Prenumerata:
Poczta Polska i u listonoszy,
Ruch S.A.
(prenumerata@ruch.com.pl),
ePrasa.pl
Redakcja nie odpowiada za treść reklam i ogłoszeń

Tygodnik mazowiecki
ciechpress.pl
Ciech-Press
Wydawca: Spółdzielnia Pracy CIECH-PRESS, 06-400 Ciechanów, ul. Ściegiennego 2, tel. 23 672 34 02
Druk: GRUPA WM Sp. z o. o.
10-364 Olsztyn, ul. Tracka 7
Ciech-Press jest członkiem Izby Wydawców Prasy

eprasa.pl 18198c7086

NOWE PROMOCJE HECHT®

specjalista ogrodnictwa

2–7.11.2023

AKUMULATOROWA PIŁA ŁAŃCUCHOWA

HECHT 99123

- Zestaw do smarowania i osłona łańcucha
- Kompatybilny z Programem ACCU 1278
- Prowadnica o długości 11 cm
- Prędkość łańcucha 5 m/s
- Automatyczny hamulec

akumulator 20 V / 2 Ah i szybka ładowarka w cenie

ACCU program 1278

~~699 zł~~

269 zł*

Najniższa cena z ostatnich 30 dni: 699 zł

Dla Ciebie codziennie **8-20**

CIECHANÓW, ul. Mławska 1
tel. 23 682 24 99

Dla posiadaczy karty HECHT VIP. Odbierz swoją kartę w naszych sklepach stacjonarnych. Do promocji zarezerwowano 170 szt. HECHT 99123 (max. 1 szt./osobę). Obowiązuje w sklepach HECHT – Specjalista Ogrodnictwa w dniach 2–7.11.2023 lub do wyczerpania zapasów. Podane ceny PLN z VAT. Nie odpowiadamy za błędy powstałe w druku.

www.hechtpolska.pl

PROMOCJA

obniżka aż do -70%

2–7.11.2023
lub do wyczerpania zapasów

KARMA SUCHA DLA PSÓW

Prominent dog Sensitive 12 kg

Kompletna karma dla dorosłych psów wszystkich ras z wrażliwym układem pokarmowym.

15 % mięsa i suszonych produktów

7,33 zł/kg ~~138,90 zł~~

87,99 zł*

Najniższa cena z ostatnich 30 dni: 138,90 zł

ZAMIATARKA RĘCZNA

HECHT 8065

szerokość robocza	65 cm
zbieracz zanieczyszczeń	20 l
waga	9,6 kg

łatwe przechowywanie

składana rączka

~~499 zł~~

399 zł*

Najniższa cena z ostatnich 30 dni: 499 zł

GLEBOGRYZARKA ELEKTRYCZNA

HECHT 745

moc	1500 W
szerokość	40 cm
waga	11 kg

6 szt. ostrych noży

~~599 zł~~

449 zł*

Najniższa cena z ostatnich 30 dni: 599 zł

SEKATOR TELESKOPOWY

HECHT 675

moc	750 W
robocza dł. prowadnicy	51 cm
max. średnica cięcia	24 mm
waga	5 kg

zasięg pracy od 2 do 3,5 m

~~599 zł~~

449 zł*

Najniższa cena z ostatnich 30 dni: 599 zł

WCIĄGARKA LINOWA

HECHT 8450

moc	800 W
maksymalne obciążenie	500 kg
średnica liny wynosi	4 mm
długośc kabla	1,6 m

wysokość podnoszenia do 12 m

~~579 zł~~

479 zł*

Najniższa cena z ostatnich 30 dni: 579 zł

ROZDRABNIACZ DO GAŁĘZI

HECHT 624

moc	2400 W
max. średnica gałęzi	38 mm
kosz	50 l
waga	11 kg

ochrona przed przeciążeniem

~~599 zł~~

499 zł*

Najniższa cena z ostatnich 30 dni: 599 zł

WKRĘTARKA

HECHT 1289

accu	20 V / 2 Ah
prędkość bez obciążenia	0-500/0-1700 obr./min
udar	0-7500/0-25500 obr./min
Średnica mocowania	2–13 mm

lekka i poręczna

~~749 zł~~

619 zł*

Najniższa cena z ostatnich 30 dni: 749 zł

DMUCHAWA SPALINOWA

HECHT 952

2-suwowy silnik

moc	1,9 KM
pojemność	52 cm³
waga	8,3 kg

~~979 zł~~

779 zł*

Najniższa cena z ostatnich 30 dni: 979 zł

KOMPRESOR BEZOLEJOWY

HECHT 2086

cicha praca

moc	1500 W
wydajność	264 l/min
zbiornik	50 l
max. ciśnienie	8 bar

~~1 199 zł~~

999 zł*

Najniższa cena z ostatnich 30 dni: 1 199 zł

NAGRZEWNICA OLEJOWA

HECHT 3021

moc	200 W
moc grzewcza	20 kW
powierzchnia ogrzewania	166 m²
pojemność zbiornika	19 l

zużycie oleju 2 l/h

~~1 359 zł~~

1 099 zł*

Najniższa cena z ostatnich 30 dni: 1 359 zł

ŁUPARKA ELEKTRYCZNA

HECHT 676

moc	2000 W
max. długość / średnica drewna	520 / 250 mm
waga	48 kg

max. nacisk 7 ton

~~1 699 zł~~

1 399 zł*

Najniższa cena z ostatnich 30 dni: 1 699 zł

AGREGAT PRĄDOTWÓRCZY

HECHT GG 3300W

moc znamionowa	2600 W
moc maksymalna	3000 W
czas pracy ok.	7 godz.
zbiornik	15 l

gniazdo: 2x 230 V/16 A, 1x 12 V

~~1 699 zł~~

1 399 zł*

Najniższa cena z ostatnich 30 dni: 1 699 zł

KOMINEK

HECHT FENIXE

moc grzewcza	9–10 kW
rozmiar	490×460×1040 mm
wymiar pieca	335×320×350 mm
waga	82 kg
materiał	stal, ceramika

klasa energetyczna A

~~1 699 zł~~

1 399 zł*

Najniższa cena z ostatnich 30 dni: 1 699 zł

TACZKA ACCU

HECHT 2620

prędkość ok. 6 km/h

accu	280 W
pojemność	80 l
czas pracy	10 godz.

~~2 099 zł~~

1 769 zł*

Najniższa cena z ostatnich 30 dni: 2 099 zł

MOTOREK ACCU

HECHT 54500/54501/54502

silnik	500 W / 36 V
prędkość	7–25 km/h
koła	10"

max. obciążenie 75 kg

~~2 149 zł~~

1 799 zł*

Najniższa cena z ostatnich 30 dni: 2 149 zł

oraz wiele innych produktów w rewelacyjnych cenach w sklepie

*Ceny dotyczą tylko klientów posiadających VIP kartę HECHT. Jeśli nie posiadasz jeszcze swojej karty – zapytaj o nią sprzedawcę. Nie odpowiadamy za błędy powstałe w przygotowaniu i druku.

www.hechtpolska.pl

eprasa.pl 18198c7086

PROGRAM TELEWIZYJNY

Ciech-Press

od 31.10.2023 do 6.11.2023

polsat

Wtorek
godzina 22:05
Złoto pustyni
film wojenny
USA 1999

W marcu 1991 roku dobiega końca pierwsza wojna w Zatoce Perskiej. Zasłużony major Archie Gates przygotowuje się do powrotu do Stanów Zjednoczonych. Tymczasem u jednego z irackich jeńców zostaje znaleziona tajemnicza mapa. Istnieją przypuszczenia, że wskazuje ona miejsce ukrycia złota zrabowanego przez Saddama Husajna w Kuwejcie.

tvn

Piątek
godzina 23:45
Halloween
horror
Polska 2018

W noc przed Halloween dochodzi do wypadku. Rozbija się autobus przewożący psychicznie chorych pacjentów. Z pojazdu ucieka Michael Myers, osadzony w więzieniu czterdzieści lat temu psychopatyczny morderca. Natychmiast decyduje się odnaleźć Laurie Strode, ofiarę, której niegdyś nie zdołał zabić.

TVP 1

Sobota
godzina 23:35
Przetrwanie
dramat przygodowy
USA 2011

Po kilku miesiącach pracy na platformie wiertniczej ekipa robotników ma wreszcie wrócić do domu. Mężczyźni z niecierpliwością czekają na spotkanie z bliskimi i możliwość korzystania z udogodnień cywilizacji. Nie wszystko idzie zgodnie z planem. Samolot, którym podróżują pracownicy platformy, rozbija się na Alasce. Na miejscu ginie 117 pasażerów.

7 tvn

Niedziela
godzina 22:20
Kac Vegas
komedia
Niemcy/USA 2009

Doug Billings niebawem ma poślubić ukochaną. Nim wstąpi na nową drogę życia, zgodnie z tradycją postanawia dobrze się zabawić. Wieczór kawalerski spędzi w Las Vegas. Przyszły pan młody udaje się do osławionego miasta grzechu w towarzystwie najlepszych kumpli Phila, Stu i Alana. Podekscytowani koledzy przybywają do mekki żądnych wrażeń kawalerów.

31 października 2023
wtorek

TVP 1

08:00 Wiadomości
08:10 Kwadrans polityczny
08:25 Informacje kulturalne
08:30 Pogoda
08:40 Ranczo, serial, odc. 59
09:40 Komisarz Alex, odc. 100
10:35 Ojciec Mateusz, odc. 226
11:25 Korona królów. Jagiellonowie, odc. 92
12:00 Wiadomości
12:10 Agrobiznes,
12:30 Agropogoda
12:35 Magazyn rolniczy
12:55 Amur. Amazonka Azji, film przyrodniczy
14:00 Złoty chłopak, serial, odc. 47
15:00 Wiadomości
15:10 Pogoda
15:20 Alarm! magazyn
15:35 Gra słów. Krzyżówka
16:05 Dziedzictwo, serial, odc. 143
17:00 Teleexpress
17:15 Pogoda
17:20 Jaka to melodia? teleturniej
17:55 Klan, telenowela, odc. 4215
18:25 Leśniczówka, odc. 769
19:00 Jeden z dziesięciu
19:30 Wiadomości
20:00 Słowo abp Marka Jędraszewskiego
20:05 Pogoda
20:10 Sport
20:15 Alarm! magazyn
20:30 Dziady - śladami Mickiewicza, spektakl teatralny
21:40 Film fabularny
23:20 Trucizny Putina, film dok.

23:20 Trucizny Putina

TVP 2

07:30 Pytanie na śniadanie - pobudka, magazyn
07:55 Pytanie na śniadanie
10:35 Panorama
10:40 Pytanie na śniadanie
11:15 Czas w las 2, magazyn przyrodniczy
11:45 Barwy szczęścia, serial obyczajowy, odc. 2871
12:30 Koło fortuny, teleturniej
13:15 Akacjowa 38, telenowela, odc. 208
14:05 Va banque, teleturniej
14:35 Na sygnale, serial, odc. 215
15:05 Krok od nieba, serial obyczajowy, odc. 47
16:00 Koło fortuny, teleturniej
16:30 Familiada, teleturniej
17:00 Święto Reformacji
18:00 Panorama
18:20 Va banque, teleturniej
18:45 Akacjowa 38, telenowela, odc. 218
19:35 Barwy szczęścia, serial obyczajowy, odc. 2870
20:10 Barwy szczęścia, serial obyczajowy, odc. 2872
20:45 Kulisy serialu „M jak miłość”, cykl felietonów
20:55 M jak miłość, serial obyczajowy, odc. 1754
21:55 Na sygnale, serial, odc. 489
22:35 Echo serca, serial obyczajowy, odc. 20
23:35 Obce niebo, dramat obyczajowy
01:35 Milczenie, dramat historyczny

23:35 Obce niebo

TVN

05:35 Uwaga! magazyn reporterów
05:50 Ukryta prawda, serial paradokumentalny, odc. 799
06:50 Kuchenne rewolucje, program rozrywkowy
07:45 Dzień Dobry TVN, magazyn
11:30 Ukryta prawda, serial paradokumentalny, odc. 1564
12:35 Ukryta prawda, serial paradokumentalny, odc. 1374
13:35 Szpital, serial paradokumentalny, odc. 782
14:35 Szpital, serial paradokumentalny, odc. 783
15:40 Doradca smaku, magazyn kulinarny
15:45 Kuchenne rewolucje, program rozrywkowy
16:50 Detektywi, serial, odc. 30/47
17:55 Ukryta prawda, serial paradokumentalny, odc. 1565
19:00 Fakty
19:40 Sport
19:45 Pogoda
19:55 Uwaga! magazyn reporterów
20:10 Doradca smaku, magazyn kulinarny
20:15 Na Wspólnej, serial obyczajowy, odc. 3715
20:55 Milionerzy, teleturniej
21:35 Ślub od pierwszego wejrzenia, reality show
22:40 Kuba Wojewódzki, talk-show
23:40 Superwizjer, magazyn reporterów
00:15 Behawiorysta, serial kryminalny, odc. 3/8

00:15 Behawiorysta

POLSAT

05:25 Telezakupy TV Okazje, magazyn reklamowy
06:00 Nowy dzień
08:40 Malanowski & Partnerzy, serial, odc. 452
09:10 Malanowski & Partnerzy, serial, odc. 453
09:40 Sekrety rodziny, serial paradokumentalny, odc. 238
10:40 Dlaczego ja? serial paradokumentalny, odc. 1129
11:40 Gliniarze, serial paradokumentalny, odc. 602
12:50 Wydarzenia
13:20 Interwencja, magazyn reporterów
13:40 Trudne sprawy, serial paradokumentalny, odc. 1073
14:40 Dlaczego ja? serial paradokumentalny, odc. 1159
15:50 Wydarzenia
16:10 Pogoda
16:15 Interwencja, magazyn reporterów
16:30 Na ratunek 112, serial paradokumentalny, odc. 855
17:00 Gliniarze, serial paradokumentalny, odc. 864
18:00 Pierwsza miłość, serial obyczajowy, odc. 3682
18:50 Wydarzenia
19:25 Gość „Wydarzeń”
19:45 Sport
19:55 Pogoda
20:00 Plan ucieczki 2: Hades, film kryminalny
22:05 Złoto pustyni, film wojenny
00:45 Kursk, dramat historyczny

20:00 Plan ucieczki 2: Hades

TVN 7

05:00 Szkoła, serial paradokumentalny, odc. 557
06:00 Szkoła, serial paradokumentalny, odc. 312
06:55 Szpital, serial paradokumentalny, odc. 888
07:50 Ukryta prawda, serial paradokumentalny, odc. 984
08:50 Ukryta prawda, serial paradokumentalny, odc. 1236
09:50 Ukryta prawda, serial paradokumentalny, odc. 1237
10:50 Zagadki losu, serial paradokumentalny, odc. 3/36
11:50 Opowieści małżeńskie, serial paradokumentalny, odc. 17/24
12:50 Szpital, serial paradokumentalny, odc. 889
13:50 Sąd rodzinny, serial, odc. 152
14:50 Sędzia Anna Maria Wesołowska, serial, odc. 589
15:50 Ukryta prawda, serial paradokumentalny, odc. 1074
16:55 Szpital, serial paradokumentalny, odc. 961
17:55 Opowieści małżeńskie, serial paradokumentalny, odc. 18/24
18:55 Ukryta prawda, serial paradokumentalny, odc. 1080
20:00 Hotel Paradise 7 - Rajskie rozdanie, reality show
21:00 Focus, komedia kryminalna
23:20 Oszukać przeznaczenie 5, horror

21:00 Focus

TV TRWAM

08:35 Zamek w Korzkwi - Szlakiem Pióra
08:55 Święty na każdy dzień
09:00 Papież Polak do rodaków
10:00 Informacje dnia
10:15 Jak my to widzimy
10:45 Zew natury
11:05 Mocni w wierze
11:35 Słowo życia
11:40 Ma się rozumieć
11:50 Święty na każdy dzień
12:00 Anioł Pański
12:03 Informacje dnia
12:20 Wytrwali w wierze, film dok.
13:20 Słowo życia
13:30 Msza święta z Jasnej Góry
14:20 Muzyczne chwile
14:30 Dom Paderewskiego w ojczyźnie, film dok.
15:00 Katownie praskie, film dok.
15:50 Ma się rozumieć
16:00 Informacje dnia
16:10 Jestem mamą, magazyn
16:25 Przyroda w obiektywie
16:40 Zdrowie z Bożej Apteki,
16:55 Sekrety mnichów, wywiad
17:10 Prosto o gospodarce
17:30 Zostań żołnierzem RP
17:45 Muzyczne chwile
17:55 Poczet wielkich Polaków
18:00 Anioł Pański
18:05 Informacje dnia
18:15 Ze szkolnej ławki
19:25 Święty na każdy dzień
19:30 Każdy maluch to potrafi
19:45 Modlitwa z udziałem dzieci
20:00 Informacje dnia
20:20 Różaniec

12:20 Wytrwali w wierze

eprasa.pl 18198c7086

1 listopada 2023
środa

TVP 1

07:00 Transmisja mszy świętej
07:55 Wszyscy Święci z Wilna
08:05 Pan Wołodyjowski, film historyczny
09:35 Pan Wołodyjowski, film historyczny
11:00 Wszyscy Święci z Wilna, cykl felietonów
11:15 Dotknij nieba, dramat biograficzny
13:20 Bogu i ludziom, film dokumentalny
14:35 Znachor, dramat obyczajowy
Znanego chirurga, profesora Rafała Wilczura, opuszcza żona. Mężczyzna upija się w knajpie. Budzi się na ulicy, z rozbitą głową.
17:00 Teleexpress
17:15 Pogoda
17:25 Wszyscy Święci z Wilna, cykl felietonów
17:35 Pejzaż bez ciebie, koncert
18:45 Wszyscy Święci z Wilna, cykl felietonów
19:00 Jeden z dziesięciu, teleturniej
19:30 Wiadomości
20:05 Pogoda
20:10 Sport
20:20 Krzysztof Krawczyk - całe moje życie, film dokumentalny
22:15 Źródło nadziei, dramat wojenny
00:15 Wierzę w Ciebie, dramat biograficzny

22:15 Źródło nadziei

Mijają cztery lata od zakończenia bitwy o Gallipoli. Australijski farmer Joshua Connor przybywa do Turcji. Chce odszukać ciała poległych synów.

TVP 2

05:45 Mój przyjaciel orzeł, dramat przygodowy
Lukas znajduje pisklę orła. Jest ranne, wypadło z gniazda. Chłopiec postanawia przygarnąć zwierzę i wyleczyć jego złamane skrzydło.
07:30 Pytanie na śniadanie - pobudka, magazyn
07:55 Pytanie na śniadanie
11:05 Panorama
11:15 Pytanie na śniadanie
12:00 Muły siostry Sary, western
14:00 Familiada, teleturniej
14:35 Koło fortuny, teleturniej
15:15 Szansa na sukces. Opole 2023, widowisko
16:25 Mój przyjaciel Hachiko, film familijny
Profesor Parker Wilson otacza opieką bezpańskiego psa, którego znalazł na stacji kolejowej.
18:00 Panorama
18:20 Va banque, teleturniej
18:45 Akacjowa 38, telenowela, odc. 219
19:35 Barwy szczęścia, serial obyczajowy, odc. 2871
20:10 Oblicze miłości, melodramat
21:55 Grace księżna Monako, film biograficzny
23:50 La La Land, film muzyczny
02:05 Córka rybaka, dramat obyczajowy
03:50 Za marzenia, serial, odc. 4

20:10 Oblicze miłości

Ginie mąż Nikki. Kobieta bardzo to przeżywa. Po pięciu latach poznaje wykładowcę Toma, ale wciąż uważa, że nie jest gotowa na nowy związek.

TVN

05:50 Ukryta prawda, serial paradokumentalny, odc. 800
06:45 Doradca smaku, magazyn kulinarny
06:50 Kuchenne rewolucje, program rozrywkowy
07:45 Dzień Dobry TVN, magazyn
11:25 Wiki i jej Sekret, film familijny
Po śmierci ukochanej mamy ośmioletnia Victoria przestała mówić. Zatroskany ojciec, Stéphane, podejmuje decyzję, by zamieszkać z nią w górach Cantal.
13:10 Idealny facet, komedia romantyczna
15:25 Aquaman, film SF
18:30 Shrek ma wielkie oczy, film animowany
19:00 Fakty
19:25 Sport
19:35 Pogoda
19:45 Uwaga! magazyn reporterów
19:55 Doradca smaku, magazyn kulinarny
20:05 Autentyczni, program rozrywkowy
20:55 Milionerzy, teleturniej
21:00 Nietykalni, komediodramat
23:35 Drapacz chmur, film sensacyjny
01:45 Bitwa o gości, reality show
03:15 Superwizjer, magazyn reporterów
03:45 Uwaga! magazyn reporterów
04:00 Nauka jazdy 5, program rozrywkowy

21:00 Nietykalni

Po wyjściu z więzienia Senegalczyk Driss stara się zdobyć zasiłek. By go uzyskać, musi udowodnić, że próbował znaleźć pracę.

POLSAT

04:40 Disco Gramy, program muzyczny
05:25 Telezakupy TV Okazje, magazyn **reklamowy**
06:00 Nowy dzień
09:00 Mary Poppins powraca, film fantasy
Wdowiec Michael Banks ma na swoich barkach nie tylko samotne ojcostwo, lecz także dług zaciągnięty w banku, którego prezesem jest skorumpowany pan Wilkins.
11:50 Brzdąc w opałach, komedia
14:05 Pani Doubtfire, komedia
16:45 Evan Wszechmogący, komedia
18:50 Wydarzenia
19:25 Gość „Wydarzeń", program publicystyczny
19:45 Sport
19:55 Pogoda
20:00 Nigdy w życiu! komedia romantyczna
22:20 The Real Housewives. Żony Warszawy, reality show
23:25 Temptation Island Polska, reality show
00:30 Laski na gigancie, komedia
Ryan Pierce, Sasha, Lisa i Dina obiecują sobie, że już zawsze będą się przyjaźnić. Wkrótce ich życiowe drogi rozchodzą.
03:10 Nasz nowy dom, reality show

20:00 Nigdy w życiu!

Judyta, matka nastoletniej Tosi, zostaje porzucona przez męża. Zatrzymuje on mieszkanie, a w zamian oferuje byłej żonie i córce obskurną kawalerkę.

TVN 7

05:00 Szkoła, serial paradokumentalny, odc. 558
06:00 Szkoła, serial paradokumentalny, odc. 313
06:55 Szpital, serial paradokumentalny, odc. 889
07:50 Ukryta prawda, serial paradokumentalny, odc. 985
08:45 Ukryta prawda, serial paradokumentalny, odc. 1238
09:45 Pożyczalscy, film familijny
Rodzina miniaturowych Clocków mieszka pod podłogą domu państwa Lenderów. Pewnego dnia malutka Arrietty dowiaduje się, że sędziwa ciotka ich gospodarzy zmarła.
11:40 Pana Magorium cudowne emporium, komedia fantasy
13:35 Pingwiny z Madagaskaru, film animowany
15:25 Tylko dla orłów, film wojenny
Grupa alianckich komandosów ma uwolnić amerykańskiego generała przetrzymywanego w hitlerowskiej twierdzy w Alpach.
18:35 Złoty kompas, film przygodowy
21:00 Piłsudski, film biograficzny
23:20 Bridget Jones: W pogoni za rozumem, komedia **romantyczna**
01:35 Hotel Paradise 7 - Rajskie rozdanie, reality show

21:00 Piłsudski

Rok 1901. Po ucieczce ze szpitala psychiatrycznego Józef Piłsudski „Ziuk" ponownie obejmuje dowództwo nad podziemiem niepodległościowym.

TV TRWAM

08:25 Każdy maluch to potrafi
08:40 Użycz mi pogody ducha
09:10 Święty na każdy dzień
09:15 Życie według świętego Jana Pawła II, cykl reportaży
09:30 Msza święta z Jasnej Góry
10:30 Muzyczne chwile
10:45 Sanktuaria polskie
11:05 Cmentarz przy Lipowej, film
11:25 Jestem mamą
11:40 Prosto o gospodarce
12:00 Anioł Pański z Ojcem Świętym Franciszkiem
12:20 Polskie dziedzictwo
12:50 Pędzelkiem z ogona wiewiórki pisane, reportaż
13:20 Słowo życia
13:30 Wierzę w świętych obcowanie, koncert
14:50 Ostatnia droga Jezusa Chrystusa, reportaż
15:20 Jeden Kościół, wielu świętych, reportaż
15:50 Ma się rozumieć
16:00 Informacje dnia
16:10 Na zdrowie
16:30 Wędrowiec polski
17:00 Po stronie prawdy
17:50 Muzyczne chwile
17:55 Poczet wielkich Polaków
18:00 Anioł Pański
18:05 Informacje dnia
18:15 Rozmowy niedokończone
19:25 Święty na każdy dzień
19:30 Adventures from the Book of Virtues, serial, odc. 16
20:00 Informacje dnia
20:20 Różaniec

11:05 Cmentarz przy Lipowej

Stanisław Santarek od trzech dziesięcioleci swój wolny czas poświęca walce o ratowanie zabytkowych pomników na cmentarzu przy ul. Lipowej w Lublinie.

2 listopada 2023
czwartek

TVP 1

07:00 Transmisja mszy świętej
07:30 Dobre historie, magazyn
08:00 Wiadomości
08:10 Kwadrans polityczny
08:25 Informacje kulturalne
08:30 Pogoda
08:40 Ranczo, serial, odc. 60
09:40 Komisarz Alex, odc. 101
10:35 Ojciec Mateusz, odc. 227
11:25 Korona królów. Jagiellonowie - taka historia, serial, odc. 28
12:00 Wiadomości
12:10 Agrobiznes
12:30 Agropogoda
12:35 Program rolniczy
12:55 W jaskini nietoperzy, film dokumentalny
14:00 Złoty chłopak, serial, odc. 48
15:00 Wiadomości
15:10 Pogoda
15:20 Alarm!
15:35 Gra słów. Krzyżówka
16:05 Dziedzictwo, serial, odc. 144
17:00 Teleexpress
17:15 Pogoda
17:20 Jaka to melodia? teleturniej
17:55 Klan, telenowela, odc. 4216
18:25 Leśniczówka, odc. 770
19:00 Jeden z dziesięciu
19:30 Wiadomości
20:05 Pogoda
20:10 Sport
20:15 Alarm!
20:35 Ojciec Mateusz, odc. 386
21:30 Sprawa dla reportera,
22:30 Magazyn śledczy Anity Gargas

12:55 W jaskini nietoperzy

Te latające ssaki to jedne z najbardziej, tajemniczych zwierząt na świecie. Z pomocą kamer termowizyjnych naukowcy postarają się bliżej poznać ich życie.

TVP 2

05:00 Na sygnale, serial, odc. 408
05:30 M jak miłość, serial obyczajowy, odc. 1728
06:20 Czas w las 2, magazyn przyrodniczy
06:55 Rodzinka.pl, serial komediowy, odc. 256
07:30 Pytanie na śniadanie
07:55 Pytanie na śniadanie
10:40 Panorama
10:45 Pytanie na śniadanie
11:20 Jan Sebastian Bach - Kantata sakralna, koncert
11:50 Barwy szczęścia, serial obyczajowy, odc. 2872
12:30 Koło fortuny, teleturniej
13:15 Akacjowa 38, telenowela, odc. 209
14:05 Va banque, teleturniej
14:35 Na sygnale, serial, odc. 216
15:05 Krok od nieba, serial obyczajowy, odc. 48
16:00 Koło fortuny, teleturniej
16:35 Familiada, teleturniej
17:15 Zakazany owoc, telenowela, odc. 335
18:00 Panorama
18:20 Va banque, teleturniej
18:45 Akacjowa 38, telenowela, odc. 220
19:35 Barwy szczęścia, serial obyczajowy, odc. 2872
20:10 Barwy szczęścia, serial obyczajowy, odc. 2873
20:50 Postaw na milion, teleturniej
21:45 Polskie biesiady, koncert
23:10 Godziny strachu, thriller

23:10 Godziny strachu

Neil Randall ma żonę Abby i córeczkę Sophie. Pewnego dnia małżonkowie wynajmują opiekunkę do dziecka, ponieważ mają plany na wieczór.

TVN

05:50 Ukryta prawda, serial paradokumentalny, odc. 801
06:50 Kuchenne rewolucje, program rozrywkowy
07:45 Dzień Dobry TVN, magazyn
11:30 Ukryta prawda, serial paradokumentalny, odc. 1565
12:35 Ukryta prawda, serial paradokumentalny, odc. 1375
13:35 Szpital, serial paradokumentalny, odc. 784
14:35 Szpital, serial paradokumentalny, odc. 785
15:40 Doradca smaku, magazyn kulinarny
15:45 Kuchenne rewolucje, program rozrywkowy
16:50 Detektywi, serial, odc. 31/47
17:55 Ukryta prawda, serial paradokumentalny, odc. 1566
19:00 Fakty
19:25 Sport
19:35 Pogoda
19:45 Uwaga! magazyn reporterów
19:55 Doradca smaku, magazyn kulinarny
20:05 Autentyczni, program rozrywkowy
21:00 Kuchenne rewolucje, program rozrywkowy
22:10 Nie kłam, kochanie, komedia romantyczna
00:20 Wszyscy moi przyjaciele nie żyją, komedia
02:25 Dowody zbrodni, serial kryminalny, odc. 17/24
03:30 Nauka jazdy 5, program rozrywkowy

22:10 Nie kłam, kochanie

Studentka Ania jest zakochana w Marcinie, który nawet jej nie zauważa. Sytuacja ulega zmianie, gdy mężczyzna tryb traci pracę i ma problemy finansowe.

POLSAT

06:00 Nowy dzień
08:40 Malanowski & Partnerzy, serial, odc. 454
09:10 Malanowski & Partnerzy, serial, odc. 455
09:40 Sekrety rodziny, serial paradokumentalny, odc. 239
10:40 Dlaczego ja? serial paradokumentalny, odc. 1130
11:40 Gliniarze, serial paradokumentalny, odc. 603
12:50 Wydarzenia
13:20 Interwencja, magazyn reporterów
13:40 Trudne sprawy, serial paradokumentalny, odc. 1074
14:40 Dlaczego ja? serial paradokumentalny, odc. 1160
15:50 Wydarzenia
16:10 Pogoda
16:15 Interwencja, magazyn reporterów
16:30 Na ratunek 112, serial paradokumentalny, odc. 856
17:00 Gliniarze, serial, odc. 865
18:00 Pierwsza miłość, serial obyczajowy, odc. 3683
18:50 Wydarzenia
19:25 Gość „Wydarzeń"
19:45 Sport
19:55 Pogoda
20:05 Nasz nowy dom, reality show
21:10 Przyjaciółki, serial obyczajowy, odc. 263
22:10 Miasto aniołów, melodramat
00:50 Mój chłopak się żeni, komedia romantyczna

22:10 Miasto aniołów

Los Angeles. Anioły czuwają tu nad bezpieczeństwem mieszkańców. Jeden z nich, Seth, jest świadkiem dramatycznego zdarzenia.

TVN 7

05:00 Szkoła, serial paradokumentalny, odc. 559
06:00 Szkoła, serial paradokumentalny, odc. 314
06:55 Szpital, serial, odc. 467
07:50 Ukryta prawda, serial paradokumentalny, odc. 986
08:50 Ukryta prawda, serial paradokumentalny, odc. 1239
09:50 Ukryta prawda, serial paradokumentalny, odc. 1240
10:50 Zagadki losu, serial paradokumentalny, odc. 4/36
11:50 Opowieści małżeńskie, serial paradokumentalny, odc. 18/24
12:50 Szpital, serial paradokumentalny, odc. 890
13:50 Sąd rodzinny, serial, odc. 153
14:50 Sędzia Anna Maria Wesołowska, serial, odc. 590
15:50 Ukryta prawda, serial paradokumentalny, odc. 1075
16:55 Szpital, serial paradokumentalny, odc. 962
17:55 Opowieści małżeńskie, serial paradokumentalny, odc. 19/24
18:55 Ukryta prawda, serial paradokumentalny, odc. 1081
20:00 Hotel Paradise 7, reality show
21:00 Wieczór gier, komedia
23:10 Zabójcy, film sensacyjny
01:55 Więzy krwi, serial dokumentalny, odc. 10-ost.

21:00 Wieczór gier

Annie i Max są małżeństwem. Raz w tygodniu spotkają się z innymi parami i poświęcają wieczór na rozmaite gry towarzyskie.

TV TRWAM

08:35 Słowo życia
08:40 Prawda a historia
09:00 Na zdrowie
09:20 Adventures from the Book of Virtues, serial, odc. 16
09:45 Święty na każdy dzień
09:50 Muzyczne chwile
10:00 Informacje dnia
10:15 Rozmowy niedokończone
11:25 Myśląc Ojczyzna
11:35 Przyroda i ludzie
12:00 Anioł Pański
12:03 Informacje dnia
12:20 Przygody Pana Michała, serial przygodowy odc. 4
12:50 Cmentarz przy Lipowej
13:15 Słowo życia
13:20 Przegląd katolickiego tygodnika „Niedziela"
13:30 Msza święta z Jasnej Góry
14:20 Muzyczne chwile
14:35 Święty nie rodzi się po śmierci, film dokumentalny
15:40 Nowy rozdział - rejs jachtu generała Kuklińskiego, film dokumentalny
15:50 Ma się rozumieć
16:00 Informacje dnia
16:10 Z wędką nad wodę w Polskę i świat,
16:35 Regał
17:00 Modlitwa
19:25 Akademia pro-life
19:30 Przyjaciele i bohaterowie, serial animowany, odc. 10
20:00 Informacje dnia
20:20 Różaniec
20:50 Głos Polski

15:40 Nowy rozdział - rejs jachtu generała Kuklińskiego

„Legia" to jacht żaglowy zbudowany w 1968 roku. 14-metrowa jednostka zaplątała się w tryby historii za sprawą generała Ryszarda Kuklińskiego.

eprasa.pl 18198c7086

3 listopada 2023
piątek

TVP 1
07:00 **Transmisja mszy świętej**
07:30 **Agape blisko Ciebie**
08:00 **Wiadomości**
08:10 **Kwadrans polityczny**
08:25 **Informacje kulturalne**
08:30 **Pogoda**
08:40 **Ranczo**, serial, odc. 61
09:40 **Komisarz Alex**, odc. 102
10:35 **Ojciec Mateusz**, odc. 228
11:25 **Kuchnia Jagiellonów**
12:00 **Wiadomości**
12:10 **Agrobiznes**
12:30 **Agropogoda**
12:35 **Magazyn rolniczy**
12:55 **W jaskini nietoperzy**, film
14:00 **Złoty chłopak**, serial, odc. 49
15:00 **Wiadomości**
15:10 **Pogoda**
15:20 **Alarm!**
15:35 **Gra słów. Krzyżówka**
16:05 **Dziedzictwo**, serial, odc. 145
17:00 **Teleexpress**
17:15 **Pogoda**
17:20 **Jaka to melodia?** teleturniej
17:55 **Klan**, telenowela, odc. 4217
18:25 **Leśniczówka**, odc. 771
19:00 **Jeden z dziesięciu**
19:30 **Wiadomości**
20:05 **Pogoda**
20:10 **Sport**
20:15 **Alarm!**
20:35 **Archiwista**, serial, odc. 8/10
21:35 **Nie lubię poniedziałku**, komedia obyczajowa
23:30 **Dewajtis**, serial kostiumowy, odc. 7-ost.
00:30 **Zadanie specjalne**, dramat sensacyjny

21:35 Nie lubię poniedziałku

Włoski przemysłowiec Francesco Romanelli przybywa do Warszawy w sprawach handlowych. Już na lotnisku zaczyna prześladować go pech.

TVP 2
06:20 **Anna Dymna - spotkajmy się**, talk-show
06:55 **Rodzinka.pl**, serial, odc. 257
07:30 **Pytanie na śniadanie**
07:55 **Pytanie na śniadanie**
10:40 **Panorama**
10:45 **Pytanie na śniadanie**,
11:15 **Nie taka prosta historia**
11:50 **Barwy szczęścia**, serial obyczajowy, odc. 2873
12:30 **Koło fortuny**, teleturniej
13:15 **Akacjowa 38**, telenowela, odc. 210
14:05 **Va banque**, teleturniej
14:35 **Na sygnale**, serial, odc. 217
15:05 **Krok od nieba**, serial obyczajowy, odc. 49
16:00 **Koło fortuny**, teleturniej
16:35 **Familiada**, teleturniej
17:15 **Zakazany owoc**, telenowela, odc. 336
18:00 **Panorama**
18:20 **Va banque**, teleturniej
18:45 **Akacjowa 38**, telenowela, odc. 221
19:30 **Barwy szczęścia**, serial obyczajowy, odc. 2873
20:10 **Barwy szczęścia**, serial obyczajowy, odc. 2874
20:50 **Rytmy Dwójki**, widowisko muzyczne
21:55 **Rytmy Dwójki**, widowisko muzyczne
22:35 **Monte Carlo**, komedia przygodowa
00:35 **Przynęta**, thriller
02:30 **Grace księżna Monako**, film biograficzny

22:35 Monte Carlo

Grace, Emma i Meg przybywają do Paryża. Wycieczka je jednak rozczarowuje. Wszystko się zmienia, gdy paparazzi mylą Grace z arystokratką.

TVN
05:35 **Uwaga!** magazyn reporterów
05:50 **Ukryta prawda**, serial paradokumentalny, odc. 802
06:50 **Kuchenne rewolucje**, program rozrywkowy
07:45 **Dzień Dobry TVN**, magazyn
11:30 **Ukryta prawda**, serial paradokumentalny, odc. 1566
12:35 **Ukryta prawda**, serial paradokumentalny, odc. 1376
13:35 **Szpital**, serial paradokumentalny, odc. 786
14:35 **Szpital**, serial paradokumentalny, odc. 787
15:40 **Doradca smaku**, magazyn kulinarny
15:45 **Kuchenne rewolucje**, program rozrywkowy
16:50 **Zapisane w gwiazdach**, serial paradokumentalny, odc. 13/24
17:55 **Ukryta prawda**, serial paradokumentalny, odc. 1567
19:00 **Fakty**
19:30 **Sport**
19:40 **Pogoda**
19:50 **Uwaga!** magazyn reporterów
20:00 **Batman**, film sensacyjny
23:45 **Halloween**, horror
02:05 **Kuba Wojewódzki**, talk-show
03:05 **Bartosz Zmarzlik. Ścigając marzenia**, film dokumentalny
03:35 **Dowody zbrodni**, serial kryminalny, odc. 18/24
04:35 **Uwaga!** magazyn reporterów
04:50 **Recepta na stary dom**, program rozrywkowy

20:00 Batman

Dwa lata walki z najgorszymi kryminalistami sprawiły, że Bruce Wayne pod postacią Batmana ujrzał najmroczniejsze oblicze Gotham City.

POLSAT
06:00 **Nowy dzień**
08:40 **Malanowski & Partnerzy**, serial, odc. 458
09:10 **Malanowski & Partnerzy**, serial, odc. 459
09:40 **Sekrety rodziny**, serial paradokumentalny, odc. 240
10:40 **Dlaczego ja?** serial paradokumentalny, odc. 1131
11:40 **Gliniarze**, serial, odc. 604
12:50 **Wydarzenia**
13:20 **Interwencja**, magazyn reporterów
13:40 **Trudne sprawy**, serial paradokumentalny, odc. 1075
14:40 **Dlaczego ja?** serial paradokumentalny, odc. 1161
15:50 **Wydarzenia**
16:10 **Pogoda**
16:15 **Interwencja**, magazyn reporterów
16:30 **Na ratunek 112**, serial paradokumentalny, odc. 857
17:00 **Gliniarze**, serial paradokumentalny, odc. 866
18:00 **Pierwsza miłość**, serial obyczajowy, odc. 3684
18:50 **Wydarzenia**
19:25 **Gość „Wydarzeń”**,
19:45 **Sport**
19:55 **Pogoda**
20:05 **Twoja twarz brzmi znajomo**
22:20 **Doda. Aquaria Tour - koncert**
23:15 **Wojna o planetę małp**, film SF
02:20 **Plan ucieczki 2: Hades**, film kryminalny

23:15 Wojna o planetę małp

Cezar i jego pobratymcy wiodą życie w głębi lasu. Wszystko zmienia się wraz z nadejściem żołnierzy dowodzonych przez bezwzględnego Pułkownika.

TVN 7
06:55 **Szpital**, serial, odc. 890
07:50 **Ukryta prawda**, serial paradokumentalny, odc. 987
08:50 **Ukryta prawda**, serial paradokumentalny, odc. 1241
09:50 **Ukryta prawda**, serial paradokumentalny, odc. 1242
10:50 **Zapisane w gwiazdach**, serial paradokumentalny, odc. 11/24
11:50 **Opowieści małżeńskie**, serial paradokumentalny, odc. 19/24
12:50 **Szpital**, serial paradokumentalny, odc. 891
13:50 **Sąd rodzinny**, serial, odc. 154
14:50 **Sędzia Anna Maria Wesołowska**, serial, odc. 591
15:50 **Ukryta prawda**, serial paradokumentalny, odc. 1076
16:55 **Szpital**, serial paradokumentalny, odc. 963
17:55 **Ten moment**, serial paradokumentalny, odc. 1/20
18:25 **Młodość na zamówienie 2**, program rozrywkowy
18:55 **Ukryta prawda**, serial paradokumentalny, odc. 1082
20:00 **Sylwester w Nowym Jorku**, komedia romantyczna
22:35 **Szybcy i wściekli: Tokio Drift**, film sensacyjny
00:40 **Tylko dla orłów**, film wojenny
03:55 **Hotel Paradise 7**, reality show

20:00 Sylwester w Nowym Jorku

Dziennikarka Bridget Jones jest związana z prawnikiem Markiem Darcym. Wciąż nie może uwierzyć, że spotkało ją takie szczęście.

TV TRWAM
08:40 **Słowo życia**
08:45 **Życiu powiedzmy „tak”**,
09:10 **Z wędką nad wodę w Polskę i świat**
09:35 **Święty na każdy dzień**
09:45 **Jestem mamą**
10:00 **Informacje dnia**
10:15 **Lasy bagienne**, film dok.
11:05 **Mocarz pokory**, reportaż
11:25 **Głos Polski**, cykl felietonów
11:35 **Blask prawdy**
12:00 **Anioł Pański**
12:03 **Informacje dnia**
12:20 **Przygody Pana Michała**, serial przygodowy, odc. 5
12:50 **Ku pokrzepieniu powstańczych serc. Historia obrazu Matka Boska AK**, film dok.
13:30 **Msza święta z Jasnej Góry**
14:20 **Muzyczne chwile**
14:30 **Drzwi do lasu**
14:55 **Słowo życia**
15:00 **Modlitwa**
15:20 **Mocni w wierze**
15:50 **Ma się rozumieć**
16:00 **Informacje dnia**
16:10 **Siódmy sakrament**
16:40 **Prosto o gospodarce**
17:00 **Granica nadziei**, film dok.
17:30 **Geopolityka**
17:55 **Poczet wielkich Polaków**
18:00 **Anioł Pański**
18:05 **Informacje dnia**
18:15 **Westerplatte młodych**
19:00 **Warto zauważyć...**
19:30 **Brat Franciszek**, odc. 3
20:00 **Informacje dnia**

10:15 Lasy bagienne

W dzisiejszych czasach trudno dociec do miejsc, w których nie dominuje człowieka. Jednak są takie obszary jak lasy bagienne, do których nie docierają ludzie.

4 listopada 2023
sobota

TVP 1
07:00 **Transmisja mszy świętej**
07:40 **Rok w ogrodzie**, magazyn
08:05 **Rok w ogrodzie extra**,
08:20 **Wojsko-polskie.pl**
08:45 **Pełnosprawni**
09:10 **Fascynujący sad - jesień, zima**, film dokumentalny
09:35 **Komisarz Alex**, odc. 103
10:30 **Ojciec Mateusz**, odc. 229
11:30 **Wiesz czy nie wiesz?**
12:25 **Teksas po drugiej stronie rzeki**, western
14:10 **Z pamięci**, cykl felietonów
14:25 **Okrasa łamie przepisy**, magazyn kulinarny
14:55 **Chłopi**, serial obyczajowy, odc. 4/13
15:55 **Rolnik szuka żony**, telenowela, odc. 6
17:00 **Teleexpress**
17:20 **Pogoda**
17:35 **Ojciec Mateusz**, serial kryminalny, odc. 386
18:25 **Kulisy serialu „Ojciec Mateusz”**, cykl felietonów
18:40 **Jaka to melodia?** teleturniej
19:30 **Wiadomości**
20:05 **Pogoda**
20:10 **Sport**
20:15 **Alarm!**
20:35 **Komisarz Alex**, serial kryminalny, odc. 248
21:35 **Dżentelmeni**, film kryminalny
23:35 **Przetrwanie**, dramat przygodowy
01:45 **Zadanie specjalne**, dramat sensacyjny
03:25 **Jaka to melodia?** teleturniej

21:35 Dżentelmeni

Weteran przestępczego podziemia, Mickey Pearson, postanawia sprzedać narkotykowy biznes i przejść na emeryturę.

TVP 2
04:55 **Barwy szczęścia**, serial obyczajowy, odc. 2870
05:25 **Barwy szczęścia**, serial obyczajowy, odc. 2871
06:00 **Barwy szczęścia**, serial obyczajowy, odc. 2872
06:35 **M jak miłość**, serial obyczajowy, odc. 1753
07:30 **Pytanie na śniadanie - pobudka**, magazyn
07:55 **Pytanie na śniadanie**
12:00 **Zrujnowani odbudowani**, magazyn religijny
12:40 **Rytmy Dwójki**, widowisko muzyczne
14:00 **Familiada**, teleturniej
14:35 **Koło fortuny**, teleturniej
15:15 **Szansa na sukces. Opole 2024**, widowisko
16:20 **Film fabularny**, film obyczajowy
17:45 **Słowo na niedzielę**
18:00 **Panorama**
18:20 **Va banque**, teleturniej
18:45 **Akacjowa 38**, telenowela, odc. 222
19:35 **Informacje kulturalne**
20:00 **The Voice of Poland 14**, widowisko
21:30 **The Voice of Poland 14**, widowisko
23:00 **Wielki podryw**, komedia kryminalna
01:15 **Godziny strachu**, thriller
03:00 **Monte Carlo**, komedia przygodowa
04:50 **Rodzinka.pl,** serial komediowy

23:00 Wielki podryw

Max i jej córka Page są oszystkami. Jedna uwodzi bogatego pana, poślubia go, po czym druga zawraca mu w głowie, doprowadzając do rozwodu.

TVN
05:40 **Uwaga!** magazyn reporterów
06:00 **New Looney Tunes**, serial animowany, odc. 19/26
06:25 **New Looney Tunes**, serial animowany, odc. 20/26
06:50 **Kuchenne rewolucje**, program rozrywkowy
07:45 **Dzień Dobry TVN**, magazyn
11:30 **Na Wspólnej**, serial obyczajowy, odc. 3714
12:00 **Na Wspólnej**, serial obyczajowy, odc. 3715
12:35 **Kobieta na krańcu świata**, serial dokumentalny, odc. 8
13:10 **Shrek ma wielkie oczy**, film animowany
13:40 **MasterChef**, program rozrywkowy
15:20 **Ślub od pierwszego wejrzenia**, reality show
16:25 **Kuchenne rewolucje**, program rozrywkowy
17:30 **Lego Masters 4**, program rozrywkowy
19:00 **Fakty**
19:25 **Sport**
19:35 **Pogoda**
19:45 **Uwaga!** magazyn reporterów
20:00 **Top Model**, reality show
21:35 **Bajecznie bogaci Azjaci**, komedia romantyczna
00:00 **Projekt Lazarus**, horror SF
01:55 **Rzeczy, których nie nauczył mnie ojciec**, serial dokumentalny, odc. 1/9
02:25 **Szpital**, serial paradokumentalny, odc. 216
03:25 **Uwaga!** magazyn reporterów

21:35 Bajecznie bogaci Azjaci

Rachel Chu od lat jest w związku z Nickiem Youngiem. Kiedy przyjaciel chłopaka zaprasza ich na ślub w Singapurze, ona przystaje na tę propozycję.

POLSAT
06:00 **Nowy dzień**
08:40 **Stuart Malutki 2**, film przygodowy
10:10 **Ewa gotuje**, magazyn kulinarny
10:40 **Nasz nowy dom**, reality show
11:40 **Bogaty dom - biedny dom**, reality show
12:40 **Para do gara. Ona mówi, on gotuje**, reality show
13:40 **Polacy za granicą**, serial dokumentalny, odc. 88
14:40 **Rolnicy. Podlasie**, serial dokumentalny, odc. 28
15:45 **Więzienie**, serial dokumentalny, odc. 94
16:15 **Więzienie**, serial dokumentalny, odc. 95
16:45 **Więzienie**, serial dokumentalny, odc. 96
17:15 **Więzienie**, serial dokumentalny, odc. 97
17:45 **Chłopaki do wzięcia**, serial dokumentalny, odc. 251
18:15 **Chłopaki do wzięcia**, serial dokumentalny, odc. 252
18:50 **Wydarzenia**
19:15 **Prezydenci i premierzy**
19:45 **Sport**
19:55 **Pogoda**
20:00 **Minionki rozrabiają**, film animowany
22:10 **Robin Hood**, dramat przygodowy
01:15 **Złoto pustyni**, film wojenny
03:40 **Świat według Kiepskich**, serial komediowy, odc. 93

20:00 Minionki rozrabiają

Były superprzestępca Gru mieszka wraz z córkami na przedmieściach. Towarzyszy im gromada żółtych stworków, miłośników słodyczy.

TVN 7
05:00 **Szkoła**, serial, odc. 594
06:00 **Wiza na miłość 8**, reality show
07:00 **Wyluzuj, Scooby-Doo!** serial animowany, odc. 15/26
07:35 **Happy Feet: Tupot małych stóp 2**, film animowany
09:40 **Ukryta prawda**, serial paradokumentalny, odc. 983
10:40 **Ukryta prawda**, serial paradokumentalny, odc. 1234
11:40 **Ukryta prawda**, serial paradokumentalny, odc. 984
12:40 **Ukryta prawda**, serial paradokumentalny, odc. 1236
13:45 **Piotruś. Wyprawa do Nibylandii**, film fantasy
12-letni Piotruś od urodzenia mieszka w londyńskim sierocińcu. Żywiołowy charakter i bujna wyobraźnia często przysparzają mu kłopotów.
16:05 **Akademia Policyjna 5: Misja w Miami Beach**, komedia
18:10 **Pingwiny z Madagaskaru**, film animowany
20:00 **Władca Pierścieni: Dwie wieże**, film fantasy
23:45 **Blade - Wieczny łowca**, horror
02:15 **Oczami ofiary**, serial dokumentalny, odc. 10
03:15 **Fanklub strachu**, program rozrywkowy
04:10 **Fanklub strachu**, program rozrywkowy

20:00 Władca Pierścieni: Dwie wieże

Drużyna Pierścienia została rozbita. Mimo to Frodo i Sam kontynuują swoją misję. Udaje im się schwytać Golluma, który zostaje ich przewodnikiem.

TV TRWAM
08:00 **Informacje dnia**
08:15 **Westerplatte młodych**
09:00 **Sean - światło w ciemności świeci**, film dokumentalny
10:00 **Informacje dnia**
10:15 **Retrospekcja**
10:20 **Sekrety mnichów**, wywiad
10:35 **Słowo życia**
10:40 **Polski punkt widzenia**
11:00 **Kropelka radości**
12:00 **Anioł Pański**
12:03 **Informacje dnia**
12:20 **Warto zauważyć...**
12:50 **Siódmy sakrament**
13:20 **Ocalić od zapomnienia**
13:30 **Msza święta z Jasnej Góry**
14:20 **Muzyczne chwile**
14:30 **Przegląd katolickiego tygodnika „Niedziela”**
14:35 **Święty na każdy dzień**
14:40 **Słowo życia**
14:45 **Jak wygrać małżeństwo**
15:00 **Wyszyński - historia**
15:30 **Wierzę w Boga**
15:50 **Muzyczne chwile**
16:00 **Informacje dnia**
16:10 **Historia PL**, serial dok.
17:00 **Z Parlamentu Europejskiego**
17:30 **Nowa Ewangelizacja**
17:55 **Poczet wielkich Polaków**
18:00 **Anioł Pański**
18:05 **Informacje dnia**
18:15 **W Naszej Rodzinie**
19:25 **Święty na każdy dzień**
19:30 **Manna z Nieba**
19:45 **Modlitwa z udziałem dzieci**
20:00 **Informacje dnia**
20:20 **Różaniec**

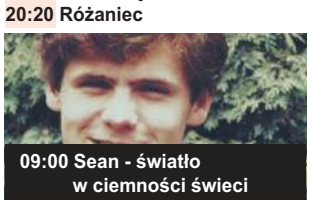
09:00 Sean - światło w ciemności świeci

Brytyjczyk Sean Devereux był wychowankiem salezjańskim, wolontariuszem misyjnym zamordowanym w Kismayo w Somalii w 1993 roku.

eprasa.pl 18198c7086

5 listopada 2023
niedziela

TVP 1

07:00 Transmisja mszy świętej
08:00 Tydzień, magazyn rolniczy
08:30 Zakochaj się w Polsce
09:05 Okrasa łamie przepisy
09:45 Artur i zemsta Maltazara, film familijny
11:30 Welon, fura i brawura, reality show
11:55 Między ziemią a niebem
12:00 Anioł Pański
12:15 Między ziemią a niebem
12:45 Każde życie jest cudem
13:10 Miłosne rozgrywki zwierząt, serial dokumentalny, odc. 3/5
14:05 Z pamięci, cykl felietonów
14:10 Komisarz Alex, serial kryminalny, odc. 248
15:05 Nie lubię poniedziałku, komedia obyczajowa
17:00 Teleexpress
17:20 Pogoda
17:35 Wiesz czy nie wiesz?
18:40 Jaka to melodia? teleturniej muzyczny
19:30 Wiadomości
20:05 Pogoda
20:10 Sport
20:20 Kamerdyner, serial historyczny, odc. 1/5
21:15 Rolnik szuka żony, telenowela, odc. 7
22:15 Strefa starcia, program publicystyczny
23:00 Mój tydzień z Marilyn, dramat biograficzny
00:50 Dżentelmeni, film kryminalny

23:00 Mój tydzień z Marilyn

Znajdująca się u szczytu popularności Marilyn Monroe przyjeżdża do Londynu z mężem. Ma zagrać w filmie u boku legendarnego Laurence'a Oliviera.

TVP 2

05:25 Barwy szczęścia, serial obyczajowy, odc. 2873
06:00 Barwy szczęścia, serial obyczajowy, odc. 2874
06:35 M jak miłość, serial obyczajowy, odc. 1754
07:30 Pytanie na śniadanie - pobudka, magazyn
07:55 Pytanie na śniadanie, magazyn
11:00 The Voice of Poland 14, widowisko
12:35 The Voice of Poland 14, widowisko
14:00 Familiada, teleturniej
14:35 Koło fortuny, teleturniej
15:15 Szansa na sukces. Opole 2024, widowisko
16:15 Tak to leciało! teleturniej muzyczny
17:15 Na sygnale, serial, odc. 473
18:00 Panorama
18:20 Va banque, teleturniej
18:50 Na sygnale, serial, odc. 488
19:20 Na sygnale, serial, odc. 489
20:00 Postaw na milion, teleturniej
21:00 Przynęta, thriller
23:00 Jestem najlepsza. Ja, Tonya, dramat biograficzny
01:10 Rysopis, film obyczajowy
Pewnego ranka Andrzej zostawia swoją śpiącą dziewczynę Teresę i stawia się przed komisją wojskową. Domaga się natychmiastowego powołania do służby.

21:00 Przynęta

Baker Dill organizuje połowy dla amatorów. Jego spokój burzy wizyta byłej żony, Karen. Twierdzi ona, że jej obecny mąż Frank znęca się nad nią i synem.

TVN

05:40 Uwaga! magazyn reporterów
06:00 Tom i Jerry Show, serial animowany, odc. 9/26
06:25 Tom i Jerry Show, serial animowany, odc. 10/26
06:50 Kuchenne rewolucje, program rozrywkowy
07:45 Dzień Dobry TVN, magazyn
11:30 Co za tydzień
12:10 Top Model, reality show
13:50 Lego Masters 4, program rozrywkowy
15:25 Madagaskar 3, film animowany
17:30 Bitwa o gości, reality show
19:00 Fakty
19:25 Sport
19:35 Pogoda
19:45 Uwaga! magazyn reporterów
20:00 MasterChef, program rozrywkowy
21:35 San Andreas, dramat katastroficzny
23:50 Od nowa, serial obyczajowy, odc. 3/6
01:05 Kuchenne rewolucje, program rozrywkowy
02:10 Nastolatki rządzą... kasą, program rozrywkowy
03:15 Uwaga! magazyn reporterów
03:35 Nauka jazdy 5, program rozrywkowy
04:05 Recepta na stary dom, program rozrywkowy
04:35 Jak to jest zrobione? serial dokumentalny, odc. 11/26
05:05 Kto was tak urządził? magazyn

21:35 San Andreas

Na skutek przesunięcia uskoku San Andreas w Kalifornii dochodzi do ogromnej tragedii. Region zostaje dotknięty silnym trzęsieniem ziemi.

POLSAT

04:45 Disco Gramy, program muzyczny
05:25 Telezakupy TV Okazje, magazyn reklamowy
06:00 Nowy dzień
08:30 Hotel Transylwania 2, film animowany
10:15 Evan Wszechmogący, komedia
12:30 Para do gara. Ona mówi, on gotuje, reality show
13:30 Minionki rozrabiają, film animowany
15:35 Twoja twarz brzmi znajomo, program rozrywkowy
17:40 Nasz nowy dom, reality show
18:50 Wydarzenia
19:20 Sport
19:27 Pogoda
19:30 Państwo w państwie, program publicystyczny
20:00 Kabaret na żywo. Młodzi i Moralni, program rozrywkowy
22:10 Teściowie, serial komediowy, odc. 19
22:40 Teściowie, serial komediowy, odc. 20-ost.
23:10 Udając gliniarzy, komedia sensacyjna
01:40 8 części prawdy, thriller
03:35 Świat według Kiepskich, serial komediowy, odc. 95
04:05 Świat według Kiepskich, serial komediowy, odc. 96

23:10 Udając gliniarzy

Justin i Ryan idą na imprezę przebrani za policjantów. Budzą zainteresowanie kobiet i respekt barmanów, którzy stawiają im drinki.

TVN 7

05:00 Szkoła, serial, odc. 595
06:00 Wiza na miłość 8, reality show
06:50 Wyluzuj, Scooby-Doo!, serial animowany, odc. 16/26
07:20 Pana Magorium cudowne emporium, komedia fantasy
Ekscentryczny właściciel sklepu z zabawkami, pan Edward Magorium, kończy właśnie 243 lata. Chce przekazać swoją magiczną krainę, którą zarządza od wieku, godnemu następcy.
09:10 Ukryta prawda, serial paradokumentalny, odc. 983
10:10 Ukryta prawda, serial paradokumentalny, odc. 985
11:10 Ukryta prawda, serial paradokumentalny, odc. 986
12:05 Ukryta prawda, serial paradokumentalny, odc. 987
13:05 Ukryta prawda, serial paradokumentalny, odc. 1241
14:05 Billy Elliot, film obyczajowy
16:20 Władca Pierścieni: Dwie wieże, film fantasy
20:00 Szybko i wściekle, film sensacyjny
22:20 Kac Vegas, komedia
00:35 Zabójcy, film sensacyjny
Płatny morderca Robert Rath ma zlikwidować świadka chronionego przez FBI. Ubiega go inny zabójca, Miguel Bain.
03:20 Nagi instynkt przetrwania, serial dokumentalny, odc. 2

20:00 Szybko i wściekle

Dominic Toretto ukrywa się poza USA. Gdy dowiaduje się, że jego ukochana Letty zginęła w wypadku, przybywa do Los Angeles na miejsce tragedii.

TV TRWAM

08:00 Słowo życia
08:05 Polski punkt widzenia
08:25 Święty na każdy dzień
08:30 Z Parlamentu Europejskiego
09:00 Prymas Stefan Wyszyński, serial dokumentalny, odc. 9
09:10 Spotkanie z Magdą Buczek
09:15 Manna z Nieba
09:30 Msza święta z Jasnej Góry
10:35 Przegląd katolickiego tygodnika „Niedziela"
10:40 Spotkania w żałobie
11:20 Rotmistrz Pilecki - Przywrócenie pamięci, film
12:00 Anioł Pański z Ojcem Świętym Franciszkiem
12:15 Papież Polak do rodaków
13:00 Muzyczne chwile
13:15 Wędrowiec polski
13:45 Matusia, film dokumentalny
14:40 Drzwi do lasu
15:00 Wieś - to też Polska
16:00 Informacje dnia
16:10 Koncert życzeń
16:45 Życie według świętego Jana Pawła II, cykl reportaży
17:00 Zostań żołnierzem RP
17:15 Muzyczne chwile
17:30 Sól ziemi
17:55 Poczet wielkich Polaków
18:00 Anioł Pański
18:05 Informacje dnia
18:15 Rozmowy niedokończone
19:25 Święty na każdy dzień
19:30 Moja katolicka rodzina, serial animowany, odc. 10
20:00 Informacje dnia
20:20 Różaniec

13:45 Matusia

Losy Matyldy Getter, przełożonej Zgromadzenia Sióstr Franciszkanek Rodziny Maryi, która z zakonnicami udzielała schronienia żydowskim dzieciom.

6 listopada 2023
poniedziałek

TVP 1

08:00 Wiadomości
08:10 Kwadrans polityczny
08:25 Informacje kulturalne
08:30 Pogoda
08:40 Ranczo, serial, odc. 62
09:40 Komisarz Alex, odc. 104
10:35 Ojciec Mateusz, odc. 230
11:25 Korona królów. Jagiellonowie, odc. 92
12:00 Wiadomości
12:10 Agrobiznes
12:30 Agropogoda
12:35 Magazyn rolniczy
12:55 Miłosne rozgrywki zwierząt, serial, odc. 3/5
14:00 Złoty chłopak, serial, odc. 50
15:00 Wiadomości
15:10 Pogoda
15:20 Alarm!
15:35 Gra słów. Krzyżówka
16:05 Dziedzictwo, serial, odc. 146
17:00 Teleexpress
17:15 Pogoda
17:20 Jaka to melodia?
17:55 Klan, telenowela, odc. 4218
18:25 Leśniczówka, odc. 772
19:00 Jeden z dziesięciu
19:30 Wiadomości
20:05 Pogoda
20:10 Sport
20:15 Alarm!
20:30 Korona królów. Jagiellonowie, odc. 93
21:10 Hotel Korfanty, teatr TV
22:35 Żyjesz? Razem wobec samobójstwa, film dok.
23:35 Balans bieli
00:20 Na fali, film sensacyjny

00:20 Na fali

Agent FBI Johnny Utah jest znany z niekonwencjonalnych metod śledczych. Wraz z Angelem Pappasem, rozpracowuje gang napadający na banki.

TVP 2

06:55 Rodzinka.pl, serial, odc. 258
07:30 Pytanie na śniadanie - pobudka, magazyn
07:55 Pytanie na śniadanie
10:35 Panorama
10:45 Pytanie na śniadanie
11:15 Okrasa łamie przepisy, magazyn kulinarny
11:50 Barwy szczęścia, serial obyczajowy, odc. 2874
12:30 Koło fortuny, teleturniej
13:15 Akacjowa 38, telenowela, odc. 211
14:05 Va banque, teleturniej
14:35 Na sygnale, serial, odc. 218
15:05 Krok od nieba, serial obyczajowy, odc. 50-ost.
16:00 Koło fortuny, teleturniej
16:35 Familiada, teleturniej
17:15 Zakazany owoc, telenowela, odc. 337
18:00 Panorama
18:20 Va banque, teleturniej
18:45 Akacjowa 38, telenowela, odc. 223
19:35 Barwy szczęścia, serial obyczajowy, odc. 2874
20:10 Barwy szczęścia, serial obyczajowy, odc. 2875
20:45 Kulisy serialu „M jak miłość", cykl felietonów
20:55 M jak miłość, serial obyczajowy, odc. 1755
21:55 Na sygnale, serial, odc. 490
22:35 Echo serca, serial obyczajowy, odc. 21
23:35 Slumdog. Milioner z ulicy, komediodramat

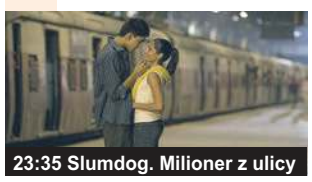

23:35 Slumdog. Milioner z ulicy

Jamal dostaje się do teleturnieju „Milionerzy". Bezbłędnie odpowiadając na pytania, staje przed szansą na zdobycie głównej nagrody.

TVN

05:35 Uwaga! magazyn reporterów
05:50 Ukryta prawda, serial paradokumentalny, odc. 803
06:40 Kuchenne rewolucje, program rozrywkowy
07:45 Dzień Dobry TVN, magazyn
11:30 Ukryta prawda, serial paradokumentalny, odc. 1567
12:35 Ukryta prawda, serial paradokumentalny, odc. 1377
13:35 Szpital, serial paradokumentalny, odc. 788
14:35 Szpital, serial paradokumentalny, odc. 789
15:45 Kuchenne rewolucje, program rozrywkowy
16:50 Detektywi, serial, odc. 32/47
17:55 Ukryta prawda, serial paradokumentalny, odc. 1568
19:00 Fakty
19:40 Sport
19:45 Pogoda
19:55 Uwaga! magazyn reporterów
20:10 Doradca smaku, magazyn kulinarny
20:15 Na Wspólnej, serial obyczajowy, odc. 3716
20:55 Milionerzy, teleturniej
21:35 Behawiorysta, serial kryminalny, odc. 4/8
22:45 Podatek od miłości, komedia romantyczna
00:50 Od nowa, serial obyczajowy, odc. 3/6
02:05 Co za tydzień
02:40 Dowody zbrodni, serial kryminalny, odc. 19/24
03:35 Uwaga! magazyn reporterów

22:45 Podatek od miłości

Nieprzejednana urzędniczka skarbówki Klara gromadzi dowody przeciwko podejrzanemu o oszustwa podatkowe Marianowi.

POLSAT

06:00 Nowy dzień
08:40 Malanowski & Partnerzy, serial, odc. 462
09:10 Malanowski & Partnerzy, serial, odc. 465
09:40 Sekrety rodziny, serial paradokumentalny, odc. 241
10:40 Dlaczego ja? serial paradokumentalny, odc. 1132
11:40 Gliniarze, serial paradokumentalny, odc. 605
12:50 Wydarzenia
13:20 Interwencja, magazyn reporterów
13:40 Trudne sprawy, serial paradokumentalny, odc. 1076
14:40 Dlaczego ja? serial paradokumentalny, odc. 1162
15:50 Wydarzenia
16:10 Pogoda
16:15 Interwencja, magazyn reporterów
16:30 Na ratunek 112, serial paradokumentalny, odc. 858
17:00 Gliniarze, serial paradokumentalny, odc. 867
18:00 Pierwsza miłość, serial obyczajowy, odc. 3685
18:50 Wydarzenia
19:25 Gość „Wydarzeń"
19:45 Sport
19:55 Pogoda
20:05 Świat w płomieniach, film sensacyjny
23:00 Diablo. Wyścig o wszystko, film sensacyjny
01:05 Kursk, dramat historyczny
03:40 Zjedz Kambodżę, magazyn

20:05 Świat w płomieniach

John pracuje w straży Kapitolu. Chciałby dołączyć do agencji odpowiadającej za ochronę prezydenta Sawyera, ale jego kandydatura zostaje odrzucona.

TVN 7

06:00 Szkoła, serial paradokumentalny, odc. 316
06:55 Szpital, serial paradokumentalny, odc. 891
07:50 Ukryta prawda, serial paradokumentalny, odc. 988
08:50 Ukryta prawda, serial paradokumentalny, odc. 1243
09:50 Ukryta prawda, serial paradokumentalny, odc. 1244
10:50 Zagadki losu, serial paradokumentalny, odc. 5/36
11:50 Ten moment, serial paradokumentalny, odc. 1/20
12:20 Młodość na zamówienie 2, program rozrywkowy
12:50 Szpital, serial, odc. 892
13:50 Sąd rodzinny, serial, odc. 155
14:50 Sędzia Anna Maria Wesołowska, serial, odc. 592
15:50 Ukryta prawda, serial paradokumentalny, odc. 1077
16:55 Szpital, serial paradokumentalny, odc. 964
17:55 Opowieści małżeńskie, serial paradokumentalny, odc. 20/24
18:55 Ukryta prawda, serial paradokumentalny, odc. 1083
20:00 Hotel Paradise 7, reality show
21:00 Królowe zbrodni, film kryminalny
23:15 Billy Elliot, film obyczajowy
01:30 Nagi instynkt przetrwania, serial dokumentalny, odc. 3

21:00 Królowe zbrodni

Trzech gangsterów trafia do więzienia. Zostawiają po sobie chaos w organizacji oraz osamotnione żony, które muszą odnaleźć się w nowej rzeczywistości.

TV TRWAM

08:00 Informacje dnia
08:15 Wieś - to też Polska
09:15 Słowo życia
09:20 Muzyczne chwile
09:30 Moja katolicka rodzina, serial animowany, odc. 10
09:55 Święty na każdy dzień
10:00 Informacje dnia
10:15 Rozmowy niedokończone
11:20 Stan bezpieczeństwa państwa
11:30 Polskie dziedzictwo
12:00 Anioł Pański
12:03 Informacje dnia
12:20 Tajemnica Enigmy, serial historyczny, odc. 3
13:00 Spór o Morskie Oko
13:30 Msza święta z Jasnej Góry
14:20 Muzyczne chwile
14:30 My chcemy Boga! film dok.
15:30 Wakacje z Chopinem, film dokumentalny
15:50 Ma się rozumieć
16:00 Informacje dnia
16:10 Sanktuaria polskie
16:30 Porady medyczne bonifratrów
17:00 Świadkowie, cykl reportaży
17:30 Spotkanie Rodziny Radia Maryja w parafii pw. św. Marcina
20:00 Informacje dnia
20:20 Różaniec
20:50 Myśląc Ojczyzna
21:00 Apel Jasnogórski
21:20 Informacje dnia
21:40 Polski punkt widzenia
22:00 Z wędką nad wodę...

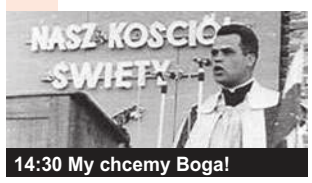

14:30 My chcemy Boga!

W lipcu 1971 r. mieszkańcy Gwizdowa z proboszczem, ks. Szymonem Nosalem, rozpoczęli budowę kościoła pw. Matki Bożej Pocieszenia.

eprasa.pl 18198c7086