www.ciechpress.pl

Tygodnik ciechanowski

nr 36

CIECHANÓW
DZIAŁDOWO
LEGIONOWO
MAKÓW MAZ.
MŁAWA
NOWY DWÓR MAZ.
PŁOŃSK
PRZASNYSZ
PUŁTUSK
ŻUROMIN

UKAZUJE SIĘ OD 1979 ROKU **NR 36** (2228) **6 WRZEŚNIA 2022 R.** NAKŁAD 14 300 EGZ. NR INDEKSU 379646 cena 4 zł W TYM 5% VAT

Wewnątrz numeru

tygodnik STUDENCKI nr 23

W powiatach

Dziękowali za plony

W gminie Regimin

Zorganizowane 4 września w Zeńboku dożynki gminno-parafialne gminy Regimin przyciągnęły do tej miejscowości wielu mieszkańców i gości. Towarzyszyło im mnóstwo atrakcji.

FOT. ROMAN NADAJ

Honorowym patronatem objął tę imprezę minister rolnictwa i rozwoju wsi, którego na uroczystości reprezentował jego zastępca, Rafał Romanowski. Wydarzenie poprowadził aktor filmowy Jacek Barczak. *RN*

Czytaj na str. 9

TGM Tygodnik gazeta mławska

W gminie Strzegowo

Miejscem tegorocznym, już 17. strzegowskich dożynek w minioną niedzielę była Dąbrowa. Połączono je z obchodami 100-lecia założenia

miejscowej jednostki Ochotniczej Straży Pożarnej. Licznie przybyli mieszkańcy gminy, a zarazem parafii: Dąbrowy, Strzegowa, Niedzborza i Unierzyża ze swoimi duszpasterzami. *KJ*

Czytaj na str. 10

tygodnik PRZASNYSKI

W Zielonej

Tegoroczne dożynki powiatu przasnyskiego odbyły się w gminie Krasne, w miejscowości Zielona. W niedzielę, 4 września podczas święta plonów tradycyjnie dziękowano rolnikom za zbiory oraz ich ciężką pracę. Wieńce rozpoczęły się punktualnie w południe mszą świętą odprawioną w parafii św. Mateusza. Skończyły wieczorem występami artystów, zabawą i tańcami... *erM*

Czytaj na str. 11

ISSN 0239-6807

Początek nowego roku szkolnego 2022/23

Szkoła - równanie z wieloma niewiadomymi

Chorzele

Mława

Płońsk

W ubiegły czwartek uczniowie, nauczyciele, rodzice rozpoczęli nowy rok szkolny. Kolejny raz z rzędu - rok niepewny - bo nie wiadomo na przykład czy już jesienią, ze względu na wiszącą nad nami pandemię nie trzeba będzie znowu przejść na naukę zdalną. Ale to nie jedyny kłopot z oświatą.

Od dłuższego czasu nawarstwiają się kolejne problemy: starzejącej się kadry nauczycielskiej, odejścia i braku nowych kandydatów do tego zawodu. Powodów takiego stanu rzeczy jest co najmniej kilka - od słabych zarobków, przez złe traktowanie zawodu nauczyciela przez ministerstwo i polityków partii rządzącej, nadmiar obowiązków i odpowiedzialności nakładanych na nauczycieli. *erM*

Ciechanów

Czytaj na str. 4-6

Pułtusk: Nowy dyrektor PSP nr 1

Powołany przez burmistrza, wbrew opinii rodziców

Kamil Grabowski to nowy dyrektor Publicznej Szkoły Podstawowej nr 1 im. Klaudyny Potockiej w Pułtusku. Powierzenie stanowiska, w uzgodnieniu z mazowieckim kuratorem oświaty, przez burmistrza Wojciecha Gregorczyka nastąpiło 29 sierpnia w ratuszu. Inną opinię, negatywną, o kandydacie wydała Rada Rodziców, ale nie jest ona wiążąca. Nadzieja rodziców, że szkołą będzie dalej zarządzać Anna Kamińska, okazała się płonna. Mimo to rodzice nie dają za wygraną, piszą pisma, bo mają wątpliwości co do nowego szefa Jedynki. *IK*

Czytaj na str. 7

W powiatach

tygodnik MAKOWSKI

Inwestycje ze wsparciem Mazowsza

Komora hiperbaryczna w szpitalu powiatowym w Makowie Mazowieckim, przebudowa remizy strażackiej w Drążdżewie w gminie Krasnosielc, drogi w gminach Płoniawy-Bramura i Karniewo, przystanek autobusowy w Makowie Maz. to inwestycje, które otrzymały wsparcie z budżetu województwa w ramach programu „Mazowsze dla równomiernego rozwoju". Poza tym do Makowa Maz. trafiły środki na powołanie Młodzieżowej Rady Miasta.

IK

Pieniądze trafią też do gminy Płoniawy Bramura

Czytaj na str. 20

eprasa.pl 18246b1e20

Powiat żuromiński

Poważne zmiany w składzie zarządu

Podczas sesji Rady Powiatu Żuromińskiego, w ostatni czwartek, radni przyjęli rezygnację z pracy w zarządzie trojga radnych powiatowych. Rezygnacje złożyli: Joanna Zdzisława Olszewska-Firlej, Ryszard Domżalski i Zygmunt Liszewski. Pełnili swoje funkcje od początku kadencji, czyli od czterech lat.

Były też inne rezygnacje. Z funkcji wiceprzewodniczącego rady zrezygnował Tomasz Makuszewski, a z członkostwa w komisji rewizyjnej oraz komisji skargi i petycji zrezygnowali: Piotr Kwiatkowski i Barbara Kordalska.

Ta spora „rewolucja" personalna w radzie to efekt najprawdopodobniej donosu do jednej ze służb specjalnych(ABW? CBA?), że troje członków zarządu powiatu prowadzi jednocześnie własną działalność gospodarczą, co nie jest zgodne z obecnie obowiązującym prawem. Pośrednio przyznał to starosta żuromiński, Jerzy Rzymowski.

- Otrzymaliśmy taki sygnał od jednej ze służb, dlatego musieliśmy dokonać aż tak poważnych zmian personalnych. Chociaż zdaniem naszych prawników, nie nastąpiło tutaj naruszenie prawa, ponieważ dotychczasowi członkowie zarządu w swojej działalności gospodarczej nie współpracowali w sensie biznesowym z jednostkami prowadzonymi i nadzorowanymi przez powiat – wyjaśnia starosta.

Nowe składy zarządu i komisji

Radni musieli więc wybrać nowych członków zarządu i komisji. W Zarządzie Powiatu zasiądą teraz (poza starostą i wicestarostą): **Barbara Kordalska** (15 głosów za), **Tomasz Makuszewski** (11 głosów za, 4 przeciw) oraz **Piotr Kwiatkowski** (13 głosów za, 2 przeciw). **Z. Liszewski** i **J. Firlej** zostali wybrani do komisji rewizyjnej, pierwszy z radnych został przewodniczącym tej komisji. Oni również weszli do komisji skarg i petycji. Wiceprzewodniczącym rady został wybrany **Ryszard Domżalski.**

W.D.

Okręg ostrołęcki

Ireneusz Purgacz – sekretarzem okręgowym PiS

FOT. IZABELA KOBA

Ireneusz Purgacz (w środku) podczas sesji Rady Miejskiej w Pułtusku

Adwokat i samorządowiec Ireneusz Purgacz z Pułtuska pełni funkcję sekretarza okręgowego Prawa i Sprawiedliwości w okręgu nr 46 – Ostrołęka, obejmującym m.in. powiaty makowski i pułtuski.

Ireneusz Purgacz (ur. 10 kwietnia 1956 r. w Strzelcach Opolskich) to prawnik, prowadzący kancelarię adwokacką w Ciechanowie, oraz samorządowiec. Wieloletni radny Rady Miejskiej w Pułtusku pełni od 2018 r. funkcję jej przewodniczącego (kolejny raz). Był członkiem Rad Nadzorczych, ostatnio Rady Nadzorczej Banku Ochrony Środowiska S.A. w Warszawie. W strukturach PiS jest przewodniczącym Komitetu Terenowego – Okręg Siedlce, powiat pułtuski, gmina Pułtusk.

Jego powołanie na sekretarza okręgowego nastąpiło 27 lipca i odbyło się w obecności Henryka Kowalczyka, wicepremiera, ministra rolnictwa i rozwoju wsi. Ireneusza Purgacza powołał nowy pełnomocnik Prawa i Sprawiedliwości w Ostrołęce Marcin Grabowski, kierownik Mazowieckiego Urzędu Wojewódzkiego w Ostrołęce, radny Sejmiku Mazowieckiego.

Na okręg nr 46 – Ostrołęka składają się, oprócz Ostrołęki i powiatu ostrołęckiego, powiaty: makowski, pułtuski, ostrowski i wyszkowski.

IK

Załuski

Zwłoki mężczyzny w rzeczce

Jak informuje szefowa płońskiej prokuratury, Ewa Ambroziak, 24 sierpnia w Załuskach znalezione zostały zwłoki będące w znacznym stanie rozkładu. Leżały w pobliskiej rzeczce. Nie sposób je zidentyfikować po wyglądzie.

- Mężczyzna w wieku około 40-50 lat rozmawiał z właścicielką posesji. Podejrzewa ona, że to jego zwłoki znalazła, spacerując w tej okolicy. W każdym razie pasuje przynajmniej z postury twierdzi szefowa płońskiej prokuratury w rozmowie z „TC". - Prawdopodobnie to był ktoś, kto sezonowo pracował u rolników.

Dodaje, że stan rozkładu zwłok jest znaczny. Z tego powodu dopiero sekcja może odpowiedzieć na pytanie jak zginął mężczyzna, zaś w ustaleniu jego tożsamości niezbędne będzie badanie DNA.

- Nawet gdyby na miejscu pojawiła się rodzina zmarłego, to obecnie i tak by go nie rozpoznała. Nie ma na to szans – podkreśla nasza rozmówczyni.

Dodaje, że jeśli podejrzenie się sprawdzi, to prawdopodobnie chodzi o mężczyznę pochodzącego z Włocławka, który ostatni raz widziany był żywy 20 lipca br.

rom

Raciąż

Apel o wsparcie pogorzelców

FOT. OSP RACIĄŻ

21 sierpnia doszło do pożaru w jednym z domów jednorodzinnych w Raciążu. Niestety budynek nie był ubezpieczony, co sprawia teraz ogromny problem. Pogorzelcy nie mogą liczyć na odszkodowanie. Ich rodzina apeluje o pomoc.

Z apelem wystąpiła siostra kobiety, której dom ucierpiał w pożarze. Przekonuje ona, że zniszczenia są duże, bo spowodowane nie tylko przez ogień, ale także znaczne ilości wody, użytej podczas ugaszenia.

Autorka apelu twierdzi, że sprawa pożaru jest cały czas badana przez policję. Ogień i tysiące litrów wody wpompowanej przez straż pożarną spowodowały duże straty. Na tę chwilę są one jednak trudne do oszacowania. Całkowicie zostały zniszczone kuchnia i pokój. Pozostałe pokoje zostały na kilkanaście centymetrów zalane wodą. Woda, którą strażacy gasili pożar, spowodowała, że zostały zniszczona instalacja elektryczna, która musi być wymieniona. Fatalnie wyglądają ściany. Ucierpiały także dwa okna.

- Aktualnie budynek nie nadaje się do zamieszkania. Wymaga natychmiastowego remontu. Zebrane fundusze pomogą nam na zakup materiałów budowlanych i podstawowe prace remontowe. Potrzebne jest również wyposażenie tj. meble, sprzęt AGD (kuchnia gazowa, pralka, lodówka). Sprzęty te mogą być używane, oby były sprawne. Z góry serdecznie dziękuję za każdą złotówkę, pomoc i okazane serce. Bardzo dziękujemy strażakom OSP Raciąż, którzy bardzo szybko przyjechali na miejsce zdarzenia oraz sąsiadom i wszystkim, którzy pomagali ratować nasz dobytek - twierdzą pogorzelcy.

Zbiórka prowadzona jest na stronie fundacji pomagam.pl

rom

Pływał łodzią z promilami

FOT. KPP W PUŁTUSKU

Mieszkaniec powiatu otwockiego, który żeglował wraz z partnerką po Narwi, został zatrzymany do kontroli. Badanie stanu trzeźwości wykazało blisko 2 promile alkoholu w organizmie mężczyzny. To, niestety, kolejny sternik z promilami. Od początku sezonu w powiecie pułtuskim było ich kilkunastu.

W godzinach popołudniowych 21 sierpnia patrol wodny, w skład którego wchodzili: przedstawiciele Komendy Powiatowej Policji w Pułtusku i Państwowej Straży Rybackiej, podczas służby na rzece podjął kontrolę sternika łodzi napędzanej silnikiem spalinowym. Mężczyzna zwrócił na siebie uwagę patrolu swoim zachowaniem – gdy zauważył zbliżającą się policyjną łódź, wpłynął w zarośla. Za sterami łodzi wędkarskiej stał 59-latek.

- Funkcjonariusze sprawdzili wymagane dokumenty oraz wyposażenie łodzi – nie mieli żadnych zastrzeżeń. Dokonali następnie pomiaru stanu trzeźwości, badanie wykazało blisko dwa promile alkoholu w organizmie sternika – powiedziała kom. Milena Kopczyńska, oficer prasowy KPP w Pułtusku.

Mężczyźnie grozi do dwóch lat pozbawienia wolności. Jest on kolejnym sternikiem pod wpływem alkoholu, wobec którego interweniowali w sierpniu pułtuscy policjanci, patrolujący Narew. Od początku maja takich osób uzbierało się kilkanaście (więcej na ten temat w „TC" nr 34 z 23 sierpnia).

IK

Klukowo

Ukradł krzyże

FOT. KPP W PUŁTUSKU

Z nagrobków na cmentarzu w Klukowie (gmina Świercze) zginęły mosiężne krzyże. Okazało się, że ukradł je 51-letni mężczyzna, pociął je na elementy i sprzedał w skupie złomu.

Zgłoszenie o kradzieżach krzyży, wpłynęło na policję na początku sierpnia. Sprawą zajął się Posterunek Policji w Świerczach. Podczas kontroli miejsc skupu złomu policjanci wpadli na trop: odnaleźli mosiężne róże i inne elementy, z których było można wywnioskować, że wcześniej tworzyły krzyże. Wartość krzyży oszacowano na około 800 zł.

- Za kradzieżami stał 51-letni mieszkaniec gminy Świercze. Mężczyzna został zatrzymany, usłyszał już zarzuty – powiadomiła 24 sierpnia kom. Milena Kopczyńska, oficer prasowy KPP w Pułtusku. – Za ograbienie grobów grozi mu od 6 miesięcy do 8 lat więzienia.

IK

Pułtusk

Zniszczył szlaban

Pijany 28-latek uszkodził szlaban na przystani wodnej przy ul. Stare Miasto w Pułtusku. Teraz odpowie przed sądem.

Wandal został zatrzymany 24 sierpnia. Jak przyznał, kilka dni wcześniej wraz ze znajomymi postanowił przyjechać na teren przystani wodnej. Dojazd na parking przy siedzibie Pułtuskiego Klubu Wodniaków okazał się niemożliwy ze względu na otwierany automatycznie za pomocą pilota szlaban. Pijany 28-latek próbował szlaban podnieść. Aluminiowy element został wygięty i częściowo złamany. Stratę oszacowano na 1000 zł.

- Zgodnie z treścią art. 288 kk § 1. Kto cudzą rzecz niszczy, uszkadza

FOT. ARCHIWUM KPP W PUŁTUSKU

lub czyni niezdatną do użytku, podlega karze pozbawienia wolności od 3 miesięcy do lat 5 – skomentowała kom. Milena Kopczyńska z pułtuskiej Komendy Powiatowej Policji.

IK

Ciepielin

Pijany na kombajnie uszkodził ogrodzenie

72-letni mieszkaniec powiatu pułtuskiego jechał kombajnem przez Ciepielin (gmina Pokrzywnica). Po drodze uszkodził ogrodzenie jednej z posesji. Sposób jazdy wskazywał, że mężczyzna jest nietrzeźwy, co potwierdziło badanie.

Po wykonanej pracy, mężczyzna zjechał kombajnem z pola z opuszczonym hederem. W ręce trzymał alkohol. Nie zachowując prostego toru jazdy, uszkodził ogrodzenie, po czym przejechał maszyną na pobliskie pole. Niebezpieczną jazdę dostrzegli mieszkańcy, poinformowali o zaistniałej sytuacji właściciela nieruchomości, a ten zgłosił sprawę policji.

Jak się okazało, 72-latek miał blisko 1,5 promila alkoholu w organizmie. Został zatrzymany. Za popełnione przestępstwo odpowie przed sądem.

- Mężczyźnie grozi kara do 2 lat pozbawienia wolności. Nie uniknie też konsekwencji za spowodowanie zagrożenia bezpieczeństwa w ruchu drogowym – poinformowała 16 sierpnia kom. Milena Kopczyńska, oficer prasowy Komendy Powiatowej Policji w Pułtusku. Dodała: – Na szczęście nie doszło do tragedii, zareagowali odpowiedzialni sąsiedzi.

Policja przypomina, by podczas wykonywania prac polowych zachować ostrożność. Nie należy pracować w gospodarstwie ani kierować pojazdami i maszynami rolniczymi, będąc pod działaniem alkoholu; nie należy pozwolić, by czynili to inni. Nie należy również: dopuszczać do kierowania maszynami lub pojazdami osób, które nie posiadają odpowiednich uprawnień, przewozić innych osób na załadowanych przyczepach, naprawiać włączonych maszyn rolniczych; ich ruchome części mogą przyczynić się do tragedii.

IK

eprasa.pl 18246b1e20

Młode talenty w muzyczno-tanecznym show

Musical na ciechanowskim zamku przyciągnął tłumy

Koncertowe lato w Ciechanowie zamknął widowiskowy spektakl muzyczny z udziałem ponad 100 dzieci. Uzdolnionym artystycznie młodym wykonawcom towarzyszyła orkiestra. To finał projektu „Otwórz się na Musical!" realizowanego przez miejską jednostkę kultury.

„Stage Master" to spektakl utrzymany w duchu musicalowym. Został stworzony i opracowany przez COEK Studio przy współpracy z lokalnymi artystami i nauczycielami w ramach projektu kulturalnego prowadzonego przez ciechanowską jednostkę kultury.

Widowisko dla miejskiej publiczności przygotowano z dużym rozmachem

Premierowe wystawienie widowiska odbyło się 4 września na dziedzińcu Zamku Książąt Mazowieckich.

Kino letnie jako przedsmak

Spektakl zwieńczył tegoroczną edycję projektu „Otwórz się na Musical!. W wakacje wyświetlano klasyki filmów w ramach plenerowego kina letniego. Jednocześnie dzieci i młodzież brały udział w warsztatach artystycznych, by zaprezentować efekty pracy mieszkańcom Ciechanowa. Tym razem widowisko dla miejskiej publiczności przygotowano z dużym rozmachem.

Autorski program spektaklu

Scenariusz i choreografia „Stage Master" powstały w Ciechanowie. Tematyka przedstawienia jest bliska wielu młodym artystom. Bohaterowie „Stage Master" to uczestnicy talent show, którzy z determinacją pokonują drogę na sam szczyt kariery, by osiągnąć sukces. Do współpracy przy realizacji przedsięwzięcia COEK Studio zaprosił Sylwię Skibińską (scenariusz), Marzenę Nowicką (scenografia), Magdalenę Łobacz (taniec), Szymona Ostromeckiego (teatr) i Łukasza Juszkiewicza (wokal).

12 tygodni przygotowań

Przygotowania do wystawienia spektaklu trwały kilka miesięcy. W musicalu wystąpiła ponad setka młodych artystów - uczniów szkół z Ciechanowa. Utalentowani ciechanowianie w letnich miesiącach brali udział w wielogodzinnych zajęciach z zakresu śpiewu, tańca i gry aktorskiej.

Orkiestra na żywo

Na scenie młodym artystom towarzyszyła orkiestra złożona z szesnastu muzyków sesyjnych pod batutą Macieja Bąka. Wśród muzyków, którzy zagrali na żywo na zamkowym dziedzińcu znaleźli się absolwenci i uczniowie Akademii Muzycznej im. F. Nowosielskiego w Bydgoszczy.

Wsparcie młodych artystów

Wszyscy występujący jako nagrodę otrzymali od prezydenta miasta vouchery na zajęcia artystyczne, tak aby mogli dalej pielęgnować swoje zdolności i pasje. Wszechstronny rozwój artystyczny dzieci i młodzieży to nie jedyny efekt projektu. Widowisko na zamkowym dziedzińcu to też pomysł na aktywizację społeczną i integrację międzypokoleniową mieszkańców. – *Przyznam szczerze, że nie spodziewałem się aż takiego pozytywnego efektu oraz tak licznie przybyłej publiczności. Widać, że w młodym pokoleniu drzemie artystyczny duch. Będziemy ich wspierać w dalszym rozwoju* – podkreśla prezydent Ciechanowa Krzysztof Kosiński.

Grant na realizację

Miejska jednostka kultury na przeprowadzenie tego przedsięwzięcia pozyskała środki zewnętrzne. 280 tys. zł zostało przyznane w ramach konkursu ofert Ministerstwa Kultury i Dziedzictwa Narodowego, z kolei samorząd miasta dołożył 70 tys. zł wkładu własnego. – *Nasz wniosek uzyskał największe dofinansowanie spośród wszystkich aplikujących w kraju. Odbiór działań składających się na projekt i wieńczący go spektakl pozwalają nam sądzić, że był to organizacyjny strzał w dziesiątkę* – powiedziała dyrektor COEK Studio Jolanta Szymańczyk.

A.Z.

Wsparcie dla spółek wodnych

Spółki wodne z powiatów: ciechanowskiego, pułtuskiego i żuromińskiego otrzymają wsparcie z budżetu samorządu województwa. Środki zostały przyznane w ramach programu „Mazowsze dla melioracji". Umowy z beneficjentami podpisał 24 sierpnia wicemarszałek Wiesław Raboszuk, a wśród uczestników spotkania był radny wojewódzki Konrad Wojnarowski.

Fot. UMWM w Warszawie

Dotację otrzyma m.in. Gminna Spółka Wodna z Pokrzywnicy

Najwyższą dotację, ponad 81 tys. zł uzyskała Gminna Spółka Wodna w Bieżuniu (powiat żuromiński). Przeznaczy ją na odmulanie i koszenie rowów melioracyjnych oraz usuwanie zakrzaczenia. Znajdująca się w tym samym powiecie, w Lutocinie GSW na konserwację (odmulanie) rowów otrzyma około 64,5 tys. zł.

Niższe kwoty otrzymają pozostałe spółki z naszego regionu. GSW Ciechanów pozyskała prawie 22 tys. zł, a GSW Opinogóra (powiat ciechanowski) – ponad 32 tys. zł. Dotacje pozwolą na konserwację urządzeń melioracji wodnych. Natomiast spółki z Pułtuska, Pokrzywnicy i Świercz (powiat pułtuski) zabiegały o dofinansowanie na roboty utrzymaniowe GSW 2022. Otrzymają (odpowiednio) – około 54 tys. zł., ponad 9 tys. zł i około 17,5 tys. zł.

- W dobie tak szybko i gwałtownie zmieniającego się klimatu, kiedy powodzie i susze są coraz częstszymi zjawiskami, taka pomoc nabiera coraz większego znaczenia. Wiele z blisko 250 spółek wodnych na Mazowszu jest niedofinansowanych, przez co często nie są w stanie skutecznie dbać o właściwe funkcjonowanie urządzeń melioracyjnych. Może mieć to fatalne skutki dla sektora rolniczego – zauważył wicemarszałek Wiesław Raboszuk.

- Konserwacja i renowacja urządzeń melioracji wodnej czy odmulanie i koszenie rowów to zadania, które zostaną zrealizowane dzięki środkom z programu „Mazowsze dla melioracji". Takie działania są konieczne, aby zapobiec podtopieniom czy suszy i tym samym zwiększyć zdolność produkcyjną terenów uprawnych. To bardzo ważne wsparcie zarówno dla rolników, jak i pozostałych mieszkańców – uznał radny Sejmiku Konrad Wojnarowski.

- Te pieniądze są bardzo potrzebne, bo spółki wodne od lat są niedoinwestowane. Przypomnę, że głównym dochodem spółki są składki jej członków. To wielkie zrozumienie ze strony Sejmiku. Z urządzeń spółki wodnej bezpośrednio korzysta rolnik, ale pośrednio – każdy mieszkaniec, bo woda płynie tak: rowy melioracyjne, potem rzeka i dopiero jeziora. Pogoda jest dynamiczna, jest susza, ale w danej chwili przychodzą bardzo duże opady i drożność, przepustowość rowów ma duże znaczenie. Dlatego dodatkowe pieniądze, oprócz składek, przydadzą się na poprawienie stanu urządzeń melioracyjnych – powiedział Włodzimierz Humięcki, kierownik Rejonowego Związku Spółek Wodnych w Ciechanowie, który zrzesza pięć spółek wodnych; dwie z nich dostaną dofinansowanie.

- Pieniądze, niewielkie, przeznaczymy na odmulenie rowów, ich oczyszczenie, dla polepszenie bytu mieszkańców naszej wsi – przyznał Janusz Górecki, przewodniczący GSW w Świercz.

Program „Mazowsze dla melioracji" realizowany jest po raz pierwszy. Na ten cel w budżecie województwa, jak informuje Marta Milewska, rzecznik prasowy Urzędu Marszałkowskiego Województwa Mazowieckiego, zarezerwowano 5 mln zł. Wpłynęło 166 wniosków na zadania związane z bieżącym utrzymaniem wód i urządzeń wodnych. Wsparcie samorządu Mazowsza trafi do 61 spółek wodnych, które otrzymają ponad 4 mln zł. Wśród beneficjentów jest 7 spółek wodnych z subregionu ciechanowskiego, które otrzymają łącznie blisko 281 tys. zł.

IK

eprasa.pl 18246b1e20

Szkoła – równanie z wieloma niewiadomymi

Powiat ciechanowski

W ubiegły czwartek uczniowie, nauczyciele, rodzice rozpoczęli nowy rok szkolny. Kolejny raz z rzędu - rok niepewny - bo nie wiadomo na przykład czy już jesienią, ze względu na wiszącą nad nami pandemię nie trzeba będzie po raz kolejny przejść na naukę zdalną. Ale to nie jedyny kłopot z oświatą.

Od dłuższego czasu nawarstwiają się kolejne problemy: starzejącej się kadry nauczycielskiej, odejścia i braku nowych kandydatów do tego zawodu. Powodów takiego stanu rzeczy jest co najmniej kilka - od słabych zarobków, przez złe traktowanie zawodu nauczyciela przez ministerstwo i polityków partii rządzącej, nadmiar obowiązków i odpowiedzialności nakładanych na nauczycieli.

- Odkąd jestem dyrektorką, czyli od 18 lat, nie przyjęłam do pracy żadnego nauczyciela po studiach. Zwykle we wrześniu na praktyki do szkół przychodzili praktykanci. Dzisiaj nie ma ani ich, ani stażystów. Młodzi ludzie po maturze nie idą na studia pedagogiczne, bo zwyczajnie nie chcą pracować w szkole za tak marne wynagrodzenie – podsumowuje Marzanna Zmysłowska, dyrektorka I LO w Ciechanowie.

Problemów z niedoborem kadry nauczycielskiej na razie aż tak bardzo nie widać w mniejszych miastach. Prawdziwe utrapienie mają za to dyrektorzy szkół średnich w aglomeracjach, gdzie zwyczajnie nie ma komu stać przy tablicy. W pośpiechu do pracy ściągani są emeryci. Gdzie tylko można dyrektorzy ratują się nadgodzinami, niektórzy pracują już na półtora etatu. Brakuje zwłaszcza nauczycieli przedmiotów ścisłych (matematycznych oraz przyrodniczych) oraz zawodowych. Szkoły są niedofinansowane. Widać to m.in. po halach sportowych, zapleczach sanitarnych, wyposażeniu sal.

Kumulacja roczników

W tym roku dyrektorzy ciechanowskich szkół średnich nie mieli problemów z naborem młodzieży do klas pierwszych. Ale jest to podyktowane tylko i wyłącznie tym, że kilka lat temu podjęto decyzję o likwidacji gimnazjów, jak i rozpoczęciu nauki w szkołach średnich przez roczniki, które do pierwszej klasy szkoły podstawowej pomaszerowały jako sześciolatki. To razem ok. 500 tys. absolwentów klas ósmych. Zwykle kandydatów jest ok. 350 tys. Po prostu nałożyły się na siebie dwa roczniki - stąd jest więcej dzieci. Po wakacjach w całym naszym powiecie naukę w szkołach średnich rozpoczęło 1054 uczniów w 36 oddziałach. Łączna liczba wszystkich uczęszczających do szkół ponadpodstawowych to blisko 3,5 tys., w 123 oddziałach.

- W przyszłym roku tych dzieci również nie zabraknie, ale już za 2-3 lata, gdy do szkół pójdą pojedyncze roczniki, zacznie się poważny problem. Oddziałów klas będzie o połowę mniej. Z drugiej strony będzie też mniejsza liczba nauczycieli, więc może problem rozwiąże się sam - przewiduje Marzena Chodkowska, dyrektorka Zespołu Szkół nr 3 w Ciechanowie.

FOT. RADOSŁAW MARUT

W tym roku w kraju do szkół średnich poszło ok. 500 tys. absolwentów klas ósmych. Zwykle kandydatów jest ok. 350 tys. Po prostu nałożyły się na siebie dwa roczniki

Rekordowa liczba pierwszoroczniaków

W powiecie ciechanowskim największą szkołą pod względem liczby uczniów i zatrudnionych nauczycieli jest Zespół Szkół nr 2 im. Adama Mickiewicza w Ciechanowie. Od września w „Dwójce" pojawiło się ponad 300 uczniów. Na ich przyjęcie potrzebne było utworzenie aż 10 nowych oddziałów – 7 w liceum ogólnokształcącym i 3 w techniku. W całym zespole szkół jest 1050 uczniów i 80 nauczycieli.

- Na bieżąco staramy się monitorować zapotrzebowanie na rynku pracy, dlatego w tym roku utworzyliśmy nowy profil nastawiony na sport, promocję zdrowia i dietetykę. W tym roku udało mi się zatrudnić 10 nowych nauczycieli w pełnym bądź niepełnym wymiarze czasowym. Zdaję sobie sprawę, że z każdym rokiem ten nabór będzie coraz mniejszy, a z prawdziwymi problemami będziemy mieli styczność już za kilka lat – wyjaśnia dyrektor ZS nr 2 Tomasz Gumulak.

W powiecie rekrutacja się udała

W I Liceum Ogólnokształcącym im. Zygmunta Krasińskiego dla 210 pierwszoroczniaków utworzono 7 nowych klas. - Przy rekrutacji bierzemy pod uwagę nasze możliwości kadrowe, ale również świadectwa i wyniki egzaminów ósmoklasistów. W tym roku w naszej szkole naukę rozpocznie też trzynaścioro dzieci z Ukrainy – informuje Marzanna Zmysłowska.

W ZS nr 3 im. Stanisława Staszica, w którym kształcą się uczniowie w liceum, technikum i tzw. branżówkach stworzono łącznie 8 oddziałów – po 3 w liceum i technikum oraz dwie klasy zawodowe. O deficytach kadrowych wśród nauczycieli otwarcie mówi dyrektor Marzena Chodkowska. - Już dzisiaj widać niedobory wśród specjalistów: psychologów, pedagogów, nauczycieli wspierających, a przede wszystkich nauczycieli przedmiotów zawodowych. Do tych ostatnich zatrudnia się najczęściej emerytów. Oświata jest niedoinwestowana i niedoceniana. Brakuje pieniędzy na wyposażenie klas, odmalowanie ścian i inne remonty. Na szczęście udało nam się wyremontować miejsce, gdzie znajdował się szkolny sklepik i stworzyć tam salę językową. Zawód nauczyciela to osobny temat. Nie może dziwić brak chętnych, bo zarobki w tym zawodzie, w stosunku do wyrzeczeń i obciążeń, są marne. Młodzi nauczyciele pierwszej, nieznacznej podwyżki mogą spodziewać się dopiero po 4 latach od chwili rozpoczęcia pracy. Wieloletni rozwój zawodowy tym bardziej nikogo nie zachęca.

W sprofilowanym technikum działającym przy Zespole Szkól nr 1 im. Gen. J. Bema utworzono 5 nowych klas o profilach: logistyk, informatyk, elektryk oraz technik mody z elementami kosmetologii. Łącznie naukę podejmie 150 dzieci.

Zespół Szkół Technicznych w swojej placówce prowadzi nauczanie na kierunkach technicznych i branżowych. Od tego roku naukę w szkole podjęło 170 osób ukierunkowanych na budownictwo, reklamę, geodezję i ochronę środowiska.

- Największym problemem było rozdysponowanie wśród nauczycieli przedmiotów zawodowych, tj. m.in. prawo pracy czy doradztwo zawodowe. To będzie się nawarstwiało z roku na rok. Później pojawią się łamigłówki z kolejnymi przedmiotami. Etaty uzupełniamy zatrudnianiem nauczycieli z innych szkół – informuje dyrektorka ZST Ewa Krajza.

Z tegorocznej rekrutacji zadowolona jest dyrekcja Centrum Kształcenia Rolniczego w Gołotczyźnie. - Zgodnie z założeniami utworzyliśmy w technikum 4 klasy pierwsze w zawodach rolniczych i około rolniczych. Kształcimy techników w zawodach i specjalizacjach: rolnika, weterynarza, mechanizacji, żywienia, systemów energetyki odnawialnej, architekta krajobrazu oraz turystyki na obszarach wiejskich. Ponadto kontynuujemy branżowe szkoły I i II stopnia i kursy zawodowe dla dorosłych. W szkole poszukujemy psychologa – mówi dyrektor „Bratnego" Marek Rutkowski.

W Ciechanowie funkcjonują dwie szkoły średnie o charakterze mundurowym.

W swoich zamierzeniach mają kształcić przyszłych żołnierzy, policjantów czy strażaków. W Szkole Technicznej Bydgoskiego Zakładu Doskonalenia Zawodowego przy ulicy Płockiej w tym roku naukę podjęło 108 pierwszoklasistów. Natomiast w Liceum Ogólnokształcącym PUL przy ul. Orylskiej utworzono jedną klasę.

„Czarnkowe godziny"

Od września decyzją MEiN wszyscy nauczyciele mają co tydzień, nieodpłatnie, spędzać dodatkowe 60 minut na terenie szkoły, by być do dyspozycji uczniów i ich rodziców. To „godziny dyspozycyjności" w środowisku nazywane „czarnkowymi" – kolejne obciążenie dla nauczycieli.

Związek Nauczycielstwa Polskiego i Forum Związków Zawodowych ogłosiły pogotowie protestacyjne. Na strajk, który miał miejsce trzy lata temu, raczej się nie zanosi, bo po ostatnim nauczyciele czują się pokrzywdzeni, argumentując, że strony obecnego rządu spadła na nich fala hejtu jako tych, którzy żądają jedynie podwyżek.

Minister Edukacji i Nauki zdaje się nie widzieć narastających problemów kadrowych, albo zwyczajnie je ignoruje.

Kierujący szkołami twierdzą, że po prostu zamiata ten problem pod dywan.

Ale on i tak prędzej czy później stamtąd wylezie...

erM

Powiat pułtuski

Więcej oddziałów w szkołach powiatu

Około 500 miejsc dla absolwentów podstawówek przygotował w swoich szkołach powiat pułtuski. Młodzież będzie się uczyć w siedemnastu oddziałach (klasach). Zarówno w Skardze, jak i Ruszkowskim, i Prusie powstały dodatkowe oddziały, dzięki czemu przyjęto więcej uczniów.

- Zwiększyliśmy liczbę oddziałów w szkołach ponadpodstawowych: o jeden oddział w każdej szkole – zaznaczyła Katarzyna Jankowska, sekretarz powiatu, dyrektor Wydziału Edukacji, Zdrowia, Kultury i Sportu.

W Liceum Ogólnokształcącym im. Piotra Skargi w Pułtusku pierwszoklasiści będą kształcić się na profilach: lingwistycznym, politechnicznym, humanistycznym, medycznym i europejskim. W każdej klasie, oprócz lingwistycznej, która ma liczyć 24 uczniów, docelowo ma być po 30 osób.

FOT. LO IM. P. SKARGI W PUŁTUSKU

W Skardze pierwszoklasiści będą uczyć się w 6 oddziałach, w tym dwóch o profilu europejskim

eprasa.pl 18246b1e20

Powiat mławski

W oddziałach przedszkolnych i w początkowych klasach w niektórych szkołach podstawowych przybyło nieco uczniów. Ale to jeszcze nie oznacza, że głęboki niż demograficzny mamy za sobą. Statystykę podbijają dzieci z rodzin uchodźców wojennych z Ukrainy.

W placówkach oświatowych prowadzonych przez mławski samorząd miejski (przedszkola i podstawówki) 1 września edukację podjęło w sumie 4.155 dzieci, o ponad 200 więcej ni z rok temu. Najbardziej oblegany jest Zespół Placówek Oświatowych nr 3 – 1.271 dzieci w 53 oddziałach. Pod względem liczebności kolejne miejsca zajmują: ZPO nr 2 (751, 31 oddziałów), ZPO nr 1 (642, 26 oddziałów), SP nr 6 (558, 24 oddziały, SP nr 2 (535, 23 oddziały) i SP nr 3 (398, 17 oddziałów).

FOT. UM

Inauguracja roku szkolnego w ZPO nr 3 w Mławie

W pierwszej z tych placówek z konieczności (trzy oddziały więcej niż planowano) wprowadzono częściowo nauczanie na drugą zmianę, co wywołało niezadowolenie niektórych rodziców. Trzecioklasiści, tak jak dzieci uchodźców ukraińskich, rozpoczynają tu naukę o godz. 11.

W pięciu mławskich podstawówkach przygotowano 350 miejsc w 14 oddziałach przygotowawczych dla dzieci ukraińskich; ok. 300 miejsc jest już wypełnionych. W charakterze pomocy nauczycieli pracę podjęło 13 obywateli Ukrainy.

Tłoku nie ma w wiejskich szkołach podstawowych. Dla przykładu zajrzymy do SP im. bł. bpa Leona Wetmańskiego w Lipowcu Kościelnym. Uczy się w niej 128 dzieci, w tym 45 w dwu oddziałach przedszkolnych. - Od kilku lata liczba uczniów utrzymuje się na stabilnym poziomie dzieci - mówi dyrektor Jerzy Nowakowski.

W wszystkich 131 oddziałach szkół prowadzanych przez powiat mławski 1 września w ławkach zasiadło 2. 798 uczniów (o 159 więcej niż rok temu), w tym 837 w klasach pierwszych. Oddziały (bez Specjalnego Ośrodka Szkolno-wychowawczego) średnio liczą 25 osób. W Zespole Szkół nr 3 uruchomiono oddział przygotowawczy dla Ukraińców, którzy nie znają języka polskiego.

W największej szkole – ZS nr 4 – kształci się 596 uczniów, w ZS nr 1 – 580, w ZS nr 2 – 503, w I LO – 501, a w ZS nr 3 – 473. W ZS nr 2 otwarto nowy kierunek kształcenia: technik eksploatacji portów i terminali.

Prawdopodobnie nie było kłopotów z zaopatrzeniem w podręczniki. Szkoły podstawowe dostają je za darmo z programu rządowego i przekazują jest kolejnym rocznikom. Każdy zastaw na służyć przez trzy lata.

Do podstawówek dotarły kolejne partie sprzętu z ministerialnego programu „Laboratoria Przyszłości"; np. do SP w Lipowcu K. m.in. drukarka 3D i maszyna do szycia. Takie i inne urządzenia mają ułatwić i uatrakcyjnić realizację programów nauczania.

Do szkół podstawowych i średnich wróciło przysposobienie obronne, którego wybrane elementy mają być realizowane ramach przedmiotu pn. edukacja dla społeczeństwa. W programie jest nauka strzelania, do czego placówki oświatowe nie mają odpowiedniej bazy. Krytą strzelnicą dysponuje powiat, dzierżawi ją Klub Strzelectwa Sportowego „Kaliber" w Mławie. – Jesteśmy otwarci na współpracę ze szkołami – zapewniał w wywiadzie dla naszej gazety jego prezes Marek Złotowski.

Jak co roku, w wakacje przeprowadzono remonty w wielu obiektach oświatowych. Np. w odnowiono elewację budynku warsztatów szkolnych z ZS nr 1, a w ZS nr 4 zmodernizowano klasopracownie.

(kj)

Powiat przasnyski

W powiecie przasnyskim ten rok, jest wyjątkowy pod względem liczebności rocznika. Mamy tu bowiem przypadek, że do liceów i techników oraz szkół branżowych przyjmowano także te osoby, które zaczęły przygodę ze szkołą podstawową w wieku 6 lat.

W powiecie przasnyskim ten rok, jest wyjątkowy pod względem liczebności rocznika. Mamy tu bowiem przypadek, że do liceów i techników oraz szkół branżowych przyjmowano także te osoby, które zaczęły przygodę ze szkołą podstawową w wieku 6 lat.

Dyrektorzy zgodnie przekazują, że nie mieli większych trudności z przygotowaniem nowego planu lekcji czy zapewnieniem kompletu grona pedagogicznego, choć oczywiście nie było to zadanie proste i pojawiały się pojedyncze kłopoty w niektórych placówkach. Największą bolączką zarządzających szkołami był nabór na stanowiska nauczycieli specjalistycznych – są to osoby, które maja pełnić funkcję pedagoga specjalnego czy nauczyciela prowadzącego zajęcia rewalidacyjne. Tu faktycznie pojawiały się komplikacje, np. w ZSP w Chorzelach, ale pomimo wszystko również temu wyzwaniu udało się podołać. W tej szkole utworzono 3 klasy w LO o rozszerzonych profilach z języka angielskiego, geografii czy biologii. W technikum powstała 1 klasa o profilu żywienie i usługi gastronomiczne z rozszerzoną biologią. Natomiast w oddziale szkoły branżowej utworzono dwie klasy – z powodu bardzo dużej liczby chętnych – o profilu praktycznym, przystosowującym do pracy operatora produkcji drzewnej (maksymalne 24 osoby), a druga, wielozadaniowa – kształcąca młodzież pod kątem mechaniki, rolnictwa, elektryki czy kucharstwa.

FOT. ZSP CHORZELE

Rozpoczęcie roku w ZSP w Chorzelach

Dyrektor Akademickiego Liceum Ogólnokształcącego dr Elżbieta Strenal także przyznała w rozmowie z nami, że nabór w tym roku przebiegł sprawnie, a szkoła przyjęła wielu uczniów – około 300. Niezmiennie wysoką popularnością cieszy się profil wojskowy i policyjny – te klasy liczą po około 25 uczniów. Nowymi profilami, które są odpowiedzią na aktualne potrzeby młodzieży są: kosmetyczny oraz psychologiczno-humanistyczny. Szkoła kształci też młodzież, która w przyszłości chce zostać trenerem personalnym, co pokazuje jak szeroki wachlarz możliwości oferuje ta placówka.

Jedno z najbardziej popularnych liceów w powiecie, im. Komisji Edukacji Narodowej w Przasnyszu także potwierdza kwestię dużej liczebności nowego rocznika – wpłynęło ponad 240 podań, a 168 z nich zostało rozpatrzonych pozytywnie. Dyrektor Radosław Waleszczak informuje , że utworzono aż 6 klas: dwa oddziały matematyczno-geograficzne, i po jednym biologiczno-chemicznym, matematyczno-informatycznym, matematyczno-fizycznym oraz jeden historyczno-prawny z rozszerzonym WoS-em. – Tak duża przewaga i popularność przedmiotów ścisłych to tendencja, którą widać od lat – mówi dyrektor i dodaje – Jednocześnie nadal zapewniamy wysokiej jakości kształcenie pod względem humanistycznym.

W Zespole Placówek Oświatowych w Jednorożcu utworzono 2 klasy w liceum ogólnokształcącym: geograficzno-biologiczną i z rozszerzonym j. polskim i WoS-em i jeden oddział w szkole branżowej. Dwie klasy licealne to także świadectwo dużej liczebności rocznika – Byliśmy przygotowani na to by utworzyć tylko jedną klasę, ale powstały dwie – mówi dyrektor Artur Piotrak.

Wyzwaniem, spośród wielu, z którym musiał się mierzyć Zespół Szkół Powiatowych im. mjr. H. Sucharskiego było nie tyle to, aby mieć kompletne grono pedagogiczne, ale ułożenie takiego planu lekcji by młodzież, która dojeżdża do szkoły, mogła swobodnie korzystać z dostępnych połączeń autobusowych. – Ostatnie zajęcia w naszej szkole kończą się o godz. 15.30, co jest niestety związane z liczbą pracowni dostępnych jednocześnie przy tak dużej liczbie uczniów. Jest to oczywiście powiązane: większa liczba uczniów, skutkuje większą liczbą godzin, a w tym roku przyjęliśmy 372 uczniów – mówi Grzegorz Szczepkowski wicedyrektor ZSP.

Dużym zainteresowaniem i kontrowersjami cieszył się ostatnio nowy przedmiot wprowadzony do szkół średnich Historia i Teraźniejszość, a dokładnie podręcznik do jego nauczania. W czterech z pięciu omawianych szkół, tylko w jednej zdecydowano się prowadzić te zajęcia w oparciu o tę właśnie książkę autorstwa Wojciecha Roszkowskiego. Tylko Akademickie Liceum Ogólnokształcące wykorzysta ten podręcznik. Reszta szkół jak np. ZSP Przasnysz czy ZSP Chorzele zdecydowały się na podręcznik WSiP o takim samym tytule lub pracę nauczycieli na materiałach własnych i innych opracowaniach.

naston

Powiat płoński

W piątek uczniowie płońskich szkół uroczyście przywitali nowy rok szkolny. W I LO im. H. Sienkiewicza w Płońsku, gdzie mieliśmy okazję gościć tego dnia, w 22 oddziałach naukę rozpoczęło 669 uczniów, w tym 197 z klas pierwszych i 161 tegorocznych maturzystów. Tym razem będą oni mieli okazję uczestniczyć w wyjątkowym wydarzeniu – jubileuszowym zjeździe absolwentów, którzy ma odbyć się w dniach 23-25 września.

W uroczystym przywitaniu roku szkolnego, podobnie jak w pozostałych szkołach, wzięli udział jedynie uczniowie klas pierwszych i maturalnych. Historia tej szkoły sięga okresu międzywojennego. Nowy rok szkolny odbywa się po raz 105.

Dyrektorka szkoły Karina Kmiecińska przypomniała, że historia tej placówki sięga okresu międzywojennego. Wybuch II wojny światowej przerwał działalność szkoły. Uczniowie nie rozpoczęli zajęć. Szkolny woźny wspominał, że gdy wybuchła wojna, wywiesił informację, że na razie zajęcia się nie odbędą. Potem gimnazjum zostało zamienione na polski szpital polowy. Wśród pacjentów było także kilkoro dotychczasowych uczniów. Potem przyszli Niemcy, a Płońsk został przyłączony do Rzeszy, bo pod miastem przebiegała granica z Generalną Gubernią. W czasie okupacji woźny wraz z żoną podjęli się trudnego i niebezpiecznego zadania – ukrycia szkolnych dokumentów i sztandaru, za co w warunkach wojennych groziła kara śmierci. Dzięki temu przetrwały one, by służyć kolejnym pokoleniom. Po zakończeniu wojny liceum reaktywowano. W ponad stu letniej historii szkoły może ona poszczycić się tym, że posiada około 10 tysięcy absolwentów.

Minutą ciszy uczczono poległych uczniów, nauczycieli i pracowników szkoły, którzy zginęli służąc ojczyźnie.

FOT. ROMAN NADAJ

- Ten rok szkolny jest pierwszy, w którym zafunkcjonuje w całości 4-letnie liceum. To także pierwszy rok szkolny, w którym odbędzie się egzamin maturalny w nowej formule. We wrześniu nasza szkoła będzie uczestniczyć w ważnym wydarzeniu: zjeździe absolwentów. Tradycja tych spotkań liczy już 61 lat. Wyjątkowość tego wydarzenia potwierdzają wspomnienia uczestników. Także obecni uczniowie będą mogli poczuć wyjątkową atmosferę tego wydarzenia – przekonywała Karina Kmiecińska.

Jej zdaniem, obecny rok szkolny stawia wiele wyzwań. Oprócz nowej formuły egzaminu maturalnego, w planach brana jest m.in. praca z uczniem zdolnym, udział w olimpiadach i konkursach przedmiotowych, kontynuacja współpracy z partnerami – Uniwersytetem Warszawskim i Politechniką Warszawską, wymiana młodzieży związana z nauką języków obcych, realizacja zadań związanych z przynależnością do Towarzystwa Szkół Twórczych, Szkół Stowarzyszenia UNESCO, a także Stowarzyszenia Najstarszych Szkól w Polsce.

- Drodzy uczniowie klas pierwszych, bardzo się cieszymy, że dołączyliście do naszego grona. Prawdopodobnie czuje się teraz jeszcze trochę niepewnie, ale już za kilka dni to się zmieni. Zaczniecie nawiązywać przyjaźnie, które niejednokrotnie daleko wykroczą poza czasy liceum. Życzę wam, żeby edukacja w naszej szkole spełniła wasze nadzieje i oczekiwania. Ten rok będzie ważny także dla uczniów ostatnich klas, maturalnych, ze względu na wybór dalszej drogi życiowej – przekonywała szefowa szkoły.

Do życzeń, skierowanych do uczniów, przyłączył się Robert Adamski, członek Zarządu Powiatu.

W rozmowie z „TC" wyjawiła, że było bardzo dużo chętnych do klas pierwszy. Nie wszystkich przyjęto. Za to utworzono jedną, dodatkową klasę dla tego rocznika. Obecnie jest ich 6, choć dawniej zdarzały się lata, gdy było 7 lub nawet 8 klas pierwszych. Są one dość liczne. Uczy się w nich średnio po 30 uczniów. Z początkiem września pojawiło się kilkoro nowych nauczycieli, którzy na ogół zastąpili odchodzących na emeryturę.

Karina Kmiecińska zapowiedziała, że w dniach 23–25 września szkoła będzie oddana absolwentom, którzy spotkają się na jubileuszowym, dziesiątym zjeździe. Spotkaniu temu towarzyszyły imprezy towarzyszące, a także bal absolwentów.

RN

DOKOŃCZENIE ZE STR 4.

- Największym zainteresowaniem cieszył się oddział europejski z rozszerzonymi: geografią oraz językami angielskim i polskim. W efekcie powstały dwa oddziały, a nie jeden – wyjaśniła Katarzyna Jankowska.

Oznacza to, że pierwszoklasiści w Skardze będą uczyć się w sześciu oddziałach. Liczą one 174 uczniów; pozostało kilka miejsc.

- Przygotowaliśmy nowe kierunki. Są to: w Prusie – poligrafia i grafika, w Ruszkowskim – rachunkowość. W I LO w Ruszkowskim zmieniliśmy profil kształcenia i powstał oddział filologiczny z rozszerzonymi językami polskim i angielskim – powiedziała sekretarz powiatu.

Technik: reklamy, grafiki i poligrafii cyfrowej, żywienia i usług gastronomicznych oraz usług fryzjerskich – w takich trzech oddziałach (dwa kierunki zostały połączone) będą kształcić się pierwszoklasiści w Technikum nr 2 w Zespole Szkół im. Bolesława Prusa w Pułtusku. Oprócz Technikum istnieje tu Branżowa Szkoła I stopnia nr 2 kształcąca w zawodzie kucharz – oddział ten łączy się z klasą wielozawodową. Łącznie w czterech oddziałach rozpocznie naukę 118 osób, kilka miejsc czeka.

W Zespole Szkół Zawodowych im. Jana Ruszkowskiego w Pułtusku istnieją trzy szkoły. W I Liceum Ogólnokształcącym powstał tylko jeden oddział, wspomniany filologiczny, w którym będzie pobierać naukę 30 osób. Za to w Technikum nr 1 rozpoczęły pracę cztery oddziały kształcące w kierunkach: technik informatyk, technik programista, technik logistyk, technik ekonomista i technik rachunkowości (dwa ostatnie zostały połączone). Każdy oddział liczy po 30 uczniów. Funkcjonująca w Ruszkowskim Branżowa Szkoła I stopnia nr 1 zapraszała uczniów do klasy wielozawodowej z zawodami wg wykazu obowiązującej klasyfikacji zawodów w trzyletnim cyklu kształcenia – powstały dwa oddziały. Łącznie siedem oddziałów, liczących 204 uczniów – to pierwszy rok w Ruszkowskim.

- W naszych szkołach rozpoczęło naukę w klasach pierwszych ponad 480 uczniów w siedemnastu oddziałach – podsumowała Katarzyna Jankowska.

Najwięcej pierwszaków trafiło do techników – 205 osób, nieco mniej wybrało licea – 196, zaś w szkołach branżowych będzie uczyć się 80 osób. Pozostały wolne miejsca.

IK

eprasa.pl 18246b1e20

DOKOŃCZENIE ZE STR 5.

Powiat żuromiński

W szkołach średnich w powiecie żuromińskim nauczyciele będą mieli więcej pracy, ponieważ tegoroczny nabór do nich przeszedł najśmielsze oczekiwania pod względem liczby chętnych do kontynuowania nauki. Zwiększyła się liczba oddziałów klas pierwszych i utworzono nowe kierunki kształcenia.

W sumie w czterech szkołach średnich, prowadzonych przez starostwo powiatowe, naukę rozpoczęło w pierwszych klasach 444 uczniów, to jest ponad 100 więcej niż w ubiegłym roku. Wymusiło to niejako utworzenie dodatkowo 3 nowych klas (łącznie powstało ich 16), a w ubiegłym roku było 13.

Dużo chętnych chce zostać w przyszłości logistykiem i w związku z tym w ZS w Zielonej utworzono nie jeden, jak było w poprzednim roku szkolnym, a dwa nowe oddziały o tej specjalności. W ZSZ w Żurominie zainteresowanie wzbudziły oferta kształcenia na technika grafika, technika informatyka i fachowca od grafiki komputerowej. Tutaj także trzeba było utworzyć nowy oddział I klasy.

Na szczęście nie ma większych kłopotów z kadrą nauczycielską, chociaż przydałoby się kilku fachowców z różnych dziedzin.

- Brakuje przede wszystkim psychologów i to ich przede wszystkim wciąż poszukujemy. Poza tym chętnie zatrudnilibyśmy więcej nauczycieli zawodu do kształcenia młodzieży na mechaników, mechatroników, informatyków i grafików – mówi Joanna Jucewicz, dyrektorka wydziału edukacji w starostwie w Żurominie.

Nauczyciele w szkołach średnich nie zamierzają korzystać z „głośnego" w ostatnich tygodniach podręcznika „Historia i teraźniejszość". Wkrótce mają być dostępne dwa nowe podręczniki do przedmiotu wiedza o społeczeństwie i po ich zarejestrowaniu przez resort edukacji, pedagodzy będą właśnie z nich korzystać na lekcjach z uczniami.

Szkołami kierują ci sami dyrektorzy w ubiegłym roku, jedynie w LO w Bieżuniu zmienił się dyrektor. Konkurs wygrała Beata Sadowska i będzie kierowała tą placówką przez najbliższe pięć lat.

W sumie naukę w czterech szkołach średnich będzie pobierało w obecnym roku szkolnym 1431 uczniów. Najwięcej w ZSZ w Żurominie – 536 osób, w LO Żuromin – 415, w ZS Zielona – 365 i w LO w Bieżuniu – 112 uczniów.

W.D.

Ciechanów

Zaginął kot

Kotek jest rudy, ma 6 lat i nie widzi na jedno oko. Proszę każdego kto posiada informację na jego temat lub się nim zaopiekował. Starsza pani prosi o kontakt. Jest tez przewidziana nagroda dla znalazcy.

tel. (23) 672 30 34
lub 512 110 853

Pożar samochodu dostawczego

27 sierpnia w Szymakach, w gm. Baboszewo, około godz. 13.00 na drodze krajowej nr 7 doszło do pożaru samochodu dostawczego.

Na miejscu pojawili się płońscy strażacy. Droga w kierunku Gdańska była przez jakiś czas zablokowana. Akcja trwała 45 minut. Przypuszczalną przyczyną zdarzenia było zwarcie instalacji elektrycznej w przedziale silnika. Straty wstępnie oszacowano na 30 tys. zł. Kierowca nie ucierpiał.

rom

Czernice Borowe

Będą zmiany nazw miejscowości?

Do 10 września trwają konsultacje społeczne w gminie dotyczące zmian nazw niektórych miejscowości.

Chodzi o zmiany rodzaju urzędowej nazwy miejscowości: Borkowo-Boksy, Chojnówka, Chrostowo-Zalesie, Górki, Jabłonowo, Kownaty, Kuskowo, Nałęcze, Nart, Nowe Pawłowo, Ostafieje, Pawłowo-Góry, Pawłowo-Poręba, Piechy, Skierki, Smoleń-Poluby, Szczepanki, Wyderka, a także Załogi-Cibory, Żebry-Idźki i Żebry-Marcisze.

W konsultacjach mogą brać udział jedynie mieszkańcy tych miejscowości, są one przeprowadzane w formie pisemnej i internetowej. Mają na celu zebranie uwag oraz opinii w sprawie proponowanych zmian nazw urzędowych miejscowości.

– Zmiana rodzaju miejscowości na samodzielną jednostkę osadniczą (wieś, kolonia, osada) pozwoli na zachowanie dotychczasowej numeracji porządkowej nieruchomości (adres). Jeśli gmina nie przystąpi do procedury zmiany rodzaju miejscowości, wówczas konieczne będzie przenumerowanie numerów porządkowych i przyporządkowanie ich do miejscowości samodzielnej. Dlatego zachęcam mieszkańców wymienionych miejscowości do wzięcia udziału w konsultacjach i wyrażenia swojej opinii – informuje Wojciech Brzeziński, wójt gminy Czernice Borowe.

em

Motocyklista i pasażerka w szpitalu

FOT. KPP W MAKOWIE MAZ.

Na drodze krajowej nr 61 w Rostkach na terenie gminy Szelków (powiat makowski) wieczorem 26 sierpnia doszło do groźnego wypadku drogowego z udziałem osobówki i motocykla. Na jego skutek dwie osoby z powiatu pułtuskiego trafiły do szpitala.

Około godziny 21.25. przez Rostki, z Szelkowa w kierunku Różana, jechał nissanem 25-letni mieszkaniec powiatu makowskiego. Podczas wykonywania manewru skrętu w lewo nie ustąpił pierwszeństwa jadącemu z naprzeciwka motocykliście. W wyniku zderzenia obrażeń ciała doznał kierujący motocyklem 42-letni mieszkaniec powiatu pułtuskiego. Razem z nim do szpitala z obrażeniami ciała została przewieziona 41-letnia pasażerka.

Motocyklista jak i kierowca osobówki byli trzeźwi.

- To nieustąpienie pierwszeństwa przejazdu było przyczyną groźnego wypadku drogowego w Rostkach – powiedziała 29 sierpnia o wstępnych ustaleniach makowskiej policji oficer prasowy st. asp. Monika Winnik. Zaznaczyła: – W przypadku nawet najdrobniejszej kolizji motocykla i samochodu, to motocyklista ma najmniejsze szanse na przeżycie albo wyjście z wypadku bez obrażeń. Przypomniała o przestrzeganiu przepisów ruchu drogowego oraz zachowaniu wzajemnego szacunku na drodze.

IK

Żuromin

Ugodził nożem 24-latka

26-letni mieszkaniec Żuromina ranił nożem dwa lata młodszego mężczyznę. Ofiara jego ataku trafiła na salę operacyjną, on sam do aresztu. Odpowie za usiłowanie zabójstwa. Do zdarzenia doszło w parku miejskim w Żurominie w jeden z sierpniowych weekendów.

Z relacji świadków, kilkuosobowej grupy młodzieży, wynika, że między mężczyznami, 26-latkiem i 24-latkiem, wywiązała się sprzeczka. Starszy z mężczyzn ugodził młodszego nożem w brzuch. Ofierze ataku z pomocą przyszli przebywający w parku młodzi ludzie, próbowali zatamować krew, wezwali karetkę i policję. Pokrzywdzony przewieziony został karetką do szpitala w Żurominie, gdzie trafił na salę operacyjną.

Napastnik, 26-letni mieszkaniec Żuromina, został zatrzymany przez policję.

- W chwili zatrzymania mężczyzna znajdował się pod wpływem alkoholu, został osadzony w policyjnym areszcie. Zgromadzony przez policjantów pracujących pod nadzorem Prokuratury Rejonowej w Żurominie materiał dowodowy pozwolił na przedstawienie 26-latkowi zarzutu usiłowania zabójstwa, za co grozi od 8 do 15 lat pozbawienia wolności – poinformował w drugiej połowie sierpnia asp. Tomasz Łopiński. oficer prasowy żuromińskiej policji.

Wobec 26-letniego mężczyzny sąd, na wniosek prokuratora, zastosował środek zapobiegawczy w postaci tymczasowego aresztowania na okres 3 miesięcy.

IK

R E K L A M A

AKADEMIA FINANSÓW I BIZNESU VISTULA

STUDIA GLOBALNYCH MOŻLIWOŚCI

Akademia im. Aleksandra Gieysztora w Pułtusku
Filia Akademii Finansów i Biznesu Vistula

Studia I stopnia, studia II stopnia, jednolite studia magisterskie, doktoraty w trybie eksternistycznym, Szkoła Doktorska

KIERUNKI STUDIÓW:

- Administracja
- Bezpieczeństwo narodowe
- Finanse i rachunkowość NOWOŚĆ
- Historia
- Pedagogika
- Pedagogika przedszkolna i wczesnoszkolna

SKORZYSTAJ Z PROMOCJI 3x0 ZŁ*

0 zł – opłata rekrutacyjna
0 zł – wpisowe
0 zł – 1. miesiąc studiów

APLIKUJ
vistula.edu.pl/pultusk

*Promocja obowiązuje do 18.09.2022 r.
Regulamin dostępny w Dziale Rekrutacji oraz na vistula.edu.pl

eprasa.pl 18246b1e20

Pułtusk: Nowy dyrektor PSP nr 1

Powołany przez burmistrza, wbrew opinii rodziców

Kamil Grabowski to nowy dyrektor Publicznej Szkoły Podstawowej nr 1 im. Klaudyny Potockiej w Pułtusku. Powierzenie stanowiska, w uzgodnieniu z mazowieckim kuratorem oświaty, przez burmistrza Wojciecha Gregorczyka nastąpiło 29 sierpnia w ratuszu. Inną opinię, negatywną, o kandydacie wydała Rada Rodziców, ale nie jest ona wiążąca. Nadzieja rodziców, że szkołą będzie dalej zarządzać Anna Kamińska, okazała się płonna. Mimo to rodzice nie dają za wygraną, piszą pisma, bo mają wątpliwości co do nowego szefa Jedynki.

Wcześniej stanął on do konkursu na kandydata na dyrektora. Konkurował z Anną Kamińską, zarządzająca Jedynką już 15 lat, a wcześniej pełniącą w niej funkcję wicedyrektora.

Po nierozstrzygniętym konkursie

Konkurs nie został rozstrzygnięty, ponieważ żaden z kandydatów nie otrzymał bezwzględnej większości głosów. Ruch należał więc do burmistrza Wojciecha Gregorczyka, czyli organu prowadzącego szkołę. Mimo stanowiska rodziców popierających Annę Kamińską, burmistrz poprosił o opinię Rady Pedagogicznej i Rodziców o kontrkandydacie dyrektorki. Rada Rodziców wydała negatywną opinię, to samo, jak dowiedzieliśmy się nieoficjalnie, Rada Pedagogiczna, ale nie są one wiążące. Najważniejsze jest uzgodnienie kandydatury przyszłego dyrektora z Kuratorium Oświaty w Warszawie, czyli „organem sprawującym nadzór pedagogiczny" (szerzej na ten temat w „TC" nr 27 z 5 lipca i nr 31 z 2 sierpnia).

Nie Anna Kamińska, tylko Kamil Grabowski

„W uzgodnieniu z Mazowieckim Kuratorem Oświaty powierza się Kamilowi Markowi Grabowskiemu stanowisko dyrektora Publicznej Szkoły Podstawowej Nr 1 im. Klaudyny Potockiej w Pułtusku na okres od 1 września 2022 r. do 31 sierpnia 2027 r., tj. na 5 lat szkolnych", czytamy w zarządzeniu burmistrza miasta Pułtusk Wojciecha Gregorczyka z 29 sierpnia br.

Kamil Grabowski to nauczyciel wychowania fizycznego, pracujący m.in. w Publicznej Szkole Podstawowej nr 4 im. Ireny Szewińskiej w Pułtusku, trener, ratownik WOPR i były zawodnik „Nadnarwianki" Pułtusk. Nie pełnił wcześniej kierowniczego stanowiska na przykład jako wicedyrektor szkoły, nie działał w samorządzie. W 2018 r. ubiegał się o mandat radnego Rady Miejskiej w Pułtusku z listy KW Prawo i Sprawiedliwość (okręg nr 2).

Wątpliwości rodziców i wpisy kandydata

Rodzice opowiedzieli się za doświadczoną nauczycielką i pedagogiem już w czerwcu. W piśmie z 29 czerwca poprosili, by burmistrz Pułtuska powierzył stanowisko dyrektora placówki właśnie Annie Kamińskiej, której kadencja kończyła się 31 sierpnia. Wcześniej złożyli w ratuszu pismo poparcia dla dyrektorki PSP nr 1, pod którym podpisało się 200 osób. Są zdziwieni nierozstrzygniętym konkursem i niecodziennym składem komisji. To pierwszy konkurs w pułtuskiej oświacie,

FOT. URZĄD MIEJSKI W PUŁTUSKU

Kamil Grabowski, nowy dyrektor Jedynki (w środku) z burmistrzem Wojciechem Gregorczykiem (od prawej) i zastępcą burmistrza Mateuszem Miłoszewskim

jak wynika z wiedzy dziennikarki „TC", w którym w skład komisji weszli przedstawiciele Delegatury Kuratorium Oświaty z Ostrołęki, a nie Delegatury z Ciechanowa, od lat nadzorującej placówki w powiecie pułtuskim. Rodziców nie przekonało wyjaśnienie ciechanowskiej Delegatury i jej dyrektora Jacka Zawiślińskiego o „okresowym spiętrzeniu zadań", wyrażone w piśmie do Rady Rodziców z 15 lipca.

Jeszcze bardziej rodzice dziwią się kandydaturą Kamila Grabowskiego oraz powierzeniem mu stanowiska dyrektora. Zauważyli, odwołując się do protokołu z posiedzenia komisji konkursowej, że kontrkandydat Anny Kamińskiej „na większość pytań komisji udzielił odpowiedzi błędnej lub niewystarczającej". Zaskoczyło rodziców, że i burmistrz Pułtuska, i Kuratorium Oświaty nie mają wątpliwości co do kandydata, gdy oni takowe posiadają. Skąd się te wątpliwości wzięły? Z opinii wyrażonych przez osoby znające nauczyciela oraz jego wpisów w mediach społecznościowych.

Rodzice nie rozumieją, jak można zamienić obecną dyrektorkę „z dorobkiem życiowym, doświadczeniem i wszelkimi predyspozycjami, z nieposzlakowaną opinią" na osobę „bez doświadczenia, która nieposzlakowaną opinią pochwalić się niestety nie może". Uważają, że nowy dyrektor nie może być wzorem dla uczniów. Piszą: „Nie jesteśmy w stanie przyjąć, że człowiek o tak niskim systemie wartości, używający wulgaryzmów w sieci, poniżający pracę Straży Miejskiej jest kreowany na stanowisko Dyrektora Szkoły. Jak osoba o ksenofobicznych poglądach cyt. <Jak świat światem tak Ukrainiec nie będzie moim bratem> może teraz przyjmować do szkoły i kształcić dzieci uchodźców z Ukrainy, które w obecnej sytuacji na świecie bardzo potrzebują naszego wsparcia?" (pisownia oryginalna). Pisma wysłali do: burmistrza Pułtuska Wojciecha Gregorczyka, mazowieckiej kurator oświaty Aurelii Michałowskiej, a także do rzecznika praw dziecka Mikołaja Pawlaka i rzecznika praw obywatelskich dr hab. Marcina Wiącka. Do pism dołączyli wydrukowane screeny wpisów Kamila Grabowskiego w mediach społecznościowych (twierdzą, że to są jego konta i profile), skomentowali je jako „treści wulgarne, uwłaczające godności, a nawet rasistowskie". Wpisy pochodzą z minionych lat (cytowany wyżej z marca 2017 r.).

Odpowiedzi od rzecznika i burmistrza

Rzecznik praw dziecka Mikołaj Pawlak wystąpił do burmistrza Pułtuska o udzielenie informacji w przedmiotowej sprawie, o czym poinformował rodziców pismem z 23 sierpnia. Natomiast datą 24 sierpnia zostało opatrzone pismo z Urzędu Miejskiego w Pułtusku, pod którym podpisał się z upoważnienia burmistrza Mateusz Miłoszewski, zastępca burmistrza. Poinformował, że zapoznał się z opinią rodziców. Wyjaśnił procedurę dotyczącą powołania kandydata na stanowisko dyrektora. Przypomniał, że komisja konkursowa nikogo nie wyłoniła. W związku z tym „organ prowadzący skorzystał z uprawnień wynikających przepisów prawa oświatowego" i zwrócił się do Rady Pedagogicznej o zaopiniowanie kandydatury Kamila Grabowskiego, a następnie złożył wniosek do Mazowieckiego Kuratorium Oświaty w Warszawie o uzgodnienie stanowiska w sprawie. Na koniec zastępca burmistrza zawiadomił rodziców, że decyzja w sprawie wyboru dyrektora zostanie podjęta przy zastosowaniu prawa oświatowego (art. 63) w porozumieniu z organem nadzoru pedagogicznego. I tak się stało.

Po Pułtusku krążą pogłoski, że dwóch innych nauczycieli odrzuciło propozycję kandydowania na stanowisko dyrektora Jedynki. Krążą również pogłoski, że ta kandydatura to efekt „targów" między PSL (z tej listy kandydował burmistrz) a PiS (z tej listy jest przewodniczący Rady Miejskiej i większość radnych). Niektórzy zauważyli, że pełnomocnikiem PiS w Ostrołęce został Marcin Grabowski (to on powołał pułtuszczanina Ireneusza Purgacza na sekretarza okręgowego, o czym piszemy osobno), a dyrektorem Jedynki osoba o tym samym nazwisku (być może to tylko zbieżność nazwisk).

Powierzenie stanowiska dyrektora Kamilowi Grabowskiemu nie rozwiało wątpliwości rodziców wobec niego. Podczas spotkania z Radą Rodziców nowy dyrektor, jak opowiadają jej przedstawiciele, prosił, by razem patrzeć w przyszłość. 1 września przywitał się ze społecznością szkolną, ale sam nie został przywitany przez Radę Rodziców, która podziękowała wieloletniej dyrektor Annie Kamińskiej za pracę na rzecz Jedynki i dzieci oraz złożyła życzenia uczniom. Rodzice nie są przekonani, że przyszłość – PSP nr 1 i ich dzieci – będzie tak dobra, jak by sobie tego życzyli.

IZABELA KOBA

Uniszki Zawadzkie

Pamięć, modlitwa, apel o pokój

Pierwszego września, w 83. rocznicę wybuchu II wojny światowej, w Mauzoleum Żołnierzy Września w Uniszkach Zawadzkich społeczeństwo powiatu mławskiego oddało tym, którzy we wrześniu 1939 r. bronili tej ziemi przed nawałą niemiecką na „pozycji mławskiej", przez którą wiodła najkrótsza droga z Prus Wschodnich do Warszawy.

Stawiły się poczty sztandarowe, m.in. Szkoły Podstawowej im. 49. Pułku Piechoty w Szydłowie. Delegacji uczniów (w charakterystycznych mundurach karpackich) i nauczycieli tej placówki towarzyszył wójt Grzegorz Rochna. W oczy rzucała się też umundurowana reprezentacja Nadleśnictwa Dwukoły z jej szefem Jaromirem Skrzypeckim.

FOT. AUTOR

Na uroczystości w Uniszkach Zawadzkich szczególnie cieszyła obecność pocztów sztandarowych i młodzieży szkolnej. Fragment wystawy w MZZ

– Warto to miejsce odwiedzać nie tylko 1 września. Warto tu być i w ciszy wsłuchać się i być może usłyszeć jęk i przerażenie żołnierza, który tutaj walczył. Ile tu modlitw zostało wyszeptanych i ile wezwań do Boga zostało wykrzyczanych - powiedział burmistrz Mławy Sławomir Kowalewski. Mówił też o potrzebie troski o pamięć i pokój.

Gospodarz tego miejsca, wójt gminy Wieczfnia Kościelna Mariusz Gębala, nie bez satysfakcji przyznawał, że teren mauzoleum (ładnie wygląda) jest pod stałą opieką jego i jego współpracowników. - Cieszy mnie obecność młodzieży. Miałem w swoim życiu okazje rozmawiać z osobami, które przeżyły piekło wojny, przeżyły obozy koncentracyjne. Niestety, już nie ma wielu świadków historii i nie będzie kogo zapytać. Więc czerpcie wiedzę z książek i od mądrych ludzi, i bierzcie udział w uroczystościach – zachęcał młodzież.

Modlitwę za poległych i zmarłych żołnierzy poprowadził ks. dziek. Sławomir Krasiński.

Na zakończenie delegacje władz gminnych, miejskich i powiatowych, służb mundurowych, instytucji, stowarzyszeń społecznych i partii politycznych złożyły kwiaty pod betonowym schronem – mauzoleum. Przed Pomnikiem Piechura zaś zapłonęły znicze.

Wcześniej w Muzeum Ziemi Zawkrzeńskiej otwarto wystawę „Twierdza Mława broni się! Historia jednego batalionu". Opowiada o walce 1. baonu 80. pułku piechoty na „pozycji mławskiej". W gablotach wyeksponowano odznaczenia, zdjęcia, dyplomy, rękopisy i inne pamiątki po dowódcy tego pododdziału ppłk. Bronisławie Schlichtingerze, które niedawno przekazał MZZ jego bratanek.

(kj)

Ciechanów:

Drugie urodziny Galerii Okularów!

Dwa lata temu na ciechanowskiej mapie pojawił się nowy punkt – Galeria Okularów. Chcielibyśmy podziękować wam za wsparcie, śmiech i miłe słowa, z którymi wychodziliście z naszego salonu. Dziękujemy także za zaufanie, jakim nas obdarzyliście. Mamy nadzieję, że sprostaliśmy Waszym oczekiwaniom. Wspieracie nas nie tylko swoją obecnością w salonie, ale również aktywnością na naszym Facebooku i Instagramie.

Przez 2 lata, niezależnie od okoliczności, z rozkoszą przychodziliśmy do pracy, aby móc spotkać się z każdym z Was i służyć poradą najwyższej jakości. Była to dla nas przyjemność. Każdego klienta staramy się traktować w sposób indywidualny, gdyż okulary stanowią element towarzyszący nam każdego dnia, tym samym powinny stanowić integralną część naszej osoby, nie zaś zbędny dodatek.

W naszej pracy stawiamy na samorozwój, kontakt z klientem oraz pozostawanie w zgodzie z aktualnymi trendami. Dla Was staramy się być coraz lepsi! Cały czas uzupełniamy nasz asortyment o nowe modele oprawek. Mamy dla Was szeroką gamę okularów korekcyjnych, jak również przeciwsłonecznych wielu topowych marek. U nas każdy znajdzie coś dla siebie!

Z okazji naszych urodzin chcemy odwdzięczyć się za radość, którą z nami współdzieliliście i organizujemy konkurs. Jak wziąć w nim udział? To bardzo proste! Kupując dowolne okulary w naszym salonie – przez cały wrzesień – stajecie się częścią naszego wydarzenia. Ze wszystkich uczestników zostaną wylosowane dwie osoby, które z przyjemnością nagrodzimy drugą parą okularów – za darmo! Finał konkursu odbędzie się 1 października br. w naszym salonie, w godzinach 10.00 – 14.00. W tym dniu zapraszamy na bezpłatne badania oraz słodką niespodziankę.

Zespół Galerii Okularów

Czekamy na Was w pełnym składzie, pełni entuzjazmu po to, aby dalej móc zmieniać oblicze optyki – a w tym przypadku także podziękować za zaufanie, jakie otrzymaliśmy przez uprzednie dwa lata.

Salon optyczny Galeria Okularów mieści się w Centrum Medycznym Esculap, przy ul. Narutowicza 20. Możecie skontaktować się z nami telefonicznie pod numerem 883-444-528, a także mailowo: kontakt@galeria-okularow.pl. Czekamy na was także na naszym Facebooku i Instagramie. FB: galeria okularów / Instagram: @ galeriaokularow.

Serdecznie zapraszamy!

eprasa.pl 18246b1e20

Kierowco, uważaj!

Giną jeże, borsuki i wiewiórki

Tylko jednego poranka, jadąc samochodem z Mławy do Dzierzgowa, widziałem dwa martwe jeże. Na drogach spotykamy także nieżywe borsuki i wiewiórki. Giną pod kolami pojazdów mechanicznych.

Jak im pomóc?

Przy domu, ale nie w mieszkaniu

Nasze sympatyczne jeże prowadzą nocny tryb życia. Po zmroku wychodzą z kryjówek, szukając jedzenia i wody (suszę odczuwają także dzikie zwierzęta). Żywią się ślimakami, dżdżownicami, owadami, żabami, a także jabłkami i innymi owocami opadłymi z drzew. Na zimę zasypiają, budzą się w marcu i są aktywne do późnej jesieni. Chcąc zaspokoić głód, często wkraczają na drogi i wtedy są szczególnie narażone na niebezpieczeństwo.

Na przykład na al. Marszałkowskiej w Mławie, biegnącej między lasem a koloniami ogrodów działkowych. Na tej trasie, zwanej obwodnicą północną, niejednokrotnie znajdowane były zabite jeże.

Bytują nie tylko na ustroniu. Zadamawiają się też w parkach, na osiedlach domów wielorodzinnych, na prywatnych posesjach na wsi i w miastach. Często korzystają tam z karmy wyłożonej dla bezdomnych psów i kotów - ona je nęci.

- Kilka lat temu jeże nieoczekiwanie przyszły do mego przydomowego ogrodu i tu pozostały. Schronienie znalazły wśród krzewów. Jest to rozległa działka, więc pożywienia im nie zabraknie. Wodę wystawiam w dużej misce. Przy tym uszczelniłam ogrodzenie, żeby nie wychodziły na ulicę, po której przejeżdżają samochody. Myślę, że one nie mogą na mnie narzekać – opowiada mieszkanka Szreńska.

Jest to dobry przykład opieki nad „naszymi braćmi mniejszym", by użyć określenia św. Franciszka z Asyżu. Zresztą, jeżom można pomóc w bardzo prosty sposób: wystarczy w ogrodzie wyłożyć wiązkę chrustu; one same zrobią sobie przytulisko.

Uwaga! Jeże są gatunkiem prawnie chronionym w Polsce. Nie wolno ich umieszczać – w przeciwieństwie do psów, kotów czy kanarków – w mieszkaniach. One powinny się cieszyć łonem natury, w miarę pełną wolnością.

Swoją drogą, władze niektórych miast śląskich – czytam w sieci – na osiedlach mieszkaniowych ustawiły znaki oznajmujące, że tutaj obecne są jeże. Jest to informacja (ostrzeżenie) przede wszystkim dla kierowców. Powinni się mieć się na baczności, zwłaszcza w nocy.

„Jesteś na łuku, pomyśl o borsuku"

Moi koledzy, a ponadto inni czytelnicy naszej gazety, alarmują mnie, że na drogach od czasu do czasu spotykają martwe jakieś „dziwne" zwierzaki. Ładne, takie z dość długimi pyskami, z jasnymi pasami. Są to niewątpliwie borsuki. To stworzenia, które stronią od ludzi. Spotkać żywego przedstawiciela tego gatunku jest nie lada sztuką. Żyją przeważnie w lasach, m.in. w kompleksach położonych wzdłuż drogi wojewódzkiej z Mławy do Żuromina i dalej do Rypina. Zdaje się, że populacja tego gatunku w ostatnich latach wyraźnie się zwiększyła na tym terenie.

Borsuki, tak jak jeże, zapadają w sen zimowy, a w sezonie letnim aktywne są tylko w nocy, wtedy wyruszają na polowanie. Są zwierzętami wszystkożernymi, ale preferują mięso: dżdżownice, jaja ptaków i ich młode oraz – nomen omen – jeże. Nie gardzą też padliną. Potrzebują dość dużo jeść - dorosłe osobniki ważą po 10- 20 kg. Chcąc zaspokoić głód, wyłażą na drogi i nierzadko kończą życie pod kołami samochodów.

Co robić, by je chronić? Lasy Państwowe prowadzą akcję pod znamiennym hasłem „Jesteś na łuku, pomyśl o borsuku". I pewnie jest to jedyna recepta: gdy przejeżdżamy samochodem po zmroku po drodze leśnej, powinniśmy uważać, a zwłaszcza zdejmować nogę z dźwigni gazu. Przed nami bowiem w każdej chwili może się pojawić pan borsuk, nie mówiąc już o innych osobnikach z świata dzikiej fauny.

FOT. PIXIBAY

Borsuk w całej okazałości

Figlarne wiewiórki

Ignacy Krasicki w swej bajce „Papuga i wiewiórka", zauważa, że ta druga, „wychowana z ptaszki", jest niezwykle skłonna do „skoków i igraszki". Biskup Krasicki potrafił obserwować zwierzęta i ich zwyczaje porównywać do zachowań ludzi, z czego powstały zabawne, ale wielce wymowne, utwory poetyckie, które chętnie czytamy.

Mniejsza oto. Te figlarne, ładne zwierzątka, które lubią igraszki, nie mają dziś łatwego życia. Nie zapadają w sen zimowy, toteż muszą zgromadzić zapasy także na okres martwy w przyrodzie; żywią się głównie nasionami roślin, a szczególnie orzechami i żołędziami.

Egzystują w przysłowiowych dziuplach, usytuowanych nie tylko w lasach, ale również w bezpośrednim otoczeniu siedzib ludzi – w parkach, w ogrodach czy na osiedlach. Widziałem je m.in. na ul. Olsztyńskiej w Mławie i w Strzegowie. Chcąc zapewnić sobie pokarm – na teraz i potem - niejednokrotnie wychodzą na drogi i… giną pod kołami samochodów. Przykry widok.

Rada? Leśnicy na południu kraju w wybranych miejscach nad drogami leśnymi zawieszają liny, żeby wiewiórki mogły bezpiecznie przejść z jednej na drugą stronę tras.

***

W niejednym polskim mieście pozostawiane są enklawy dzikiej przyrody – nie ingeruje w nie człowiek. Krzaki, zielsko i trawy stanowią ostoję dla pożytecznych owadów i właśnie jeży.

K.J.

FOT. AUTOR

Ten młody jeżyk zginął na ul. Storczykowej w Mławie

Eksperci: Polityka redukcji szkód - tak, bezwzględny zakaz palenia - nie

Coraz więcej ludzi świata nauki i ekspertów wzywa do dyskusji na temat tzw. polityki redukcji szkód, związanych z paleniem papierosów. Ich zdaniem jest to niezbędne, by powstrzymać uzależnienie.

Podczas dziewiątej edycji Global Forum on Nicotine (Światowego Forum Nikotynowego), które odbyło się latem w Warszawie, dziennikarze hiszpańskiego dziennika La Razon przepytali wielu ekspertów na temat podejścia do polityki redukcji szkód powodowanych przez wyroby tytoniowe. Według Michelle Manton z think-tanku Competitive Enterprise Institute, zakaz sprzedaży wyrobów tytoniowych nie jest właściwą drogą do zmiany zachowań konsumentów- zamiast tego Światowa Organizacja Zdrowia (WHO) i rządy powinny aktywnie zachęcać koncerny tytoniowe do sprzedaży mniej szkodliwych produktów oraz do inwestycji w innowacje i dodatkowe badania.

Jej zdaniem potrzebna jest radykalna zmiana obecnej polityki rządów, aby skutecznie zmniejszać popularność wyrobów tytoniowych do palenia. Pogląd ten podzielił Peter Hajek, specjalista ds. uzależnienia od tytoniu na Queen Mary University of London, który dowodził, że decyzje niektórych rządów o niewspieraniu redukcji szkód tytoniowych są oparte na „ideologii", a nie nauce. Sprawa jest bowiem prosta – większość palaczy nie przestanie palić trującego tytoniu z dnia na dzień, a co więcej istnieją mniej szkodliwe (nawet o 95-99 proc.) bezdymne alternatywy, które mogą być dla palaczy swoistym przejściem od nałogu palenia do pełnego rzucenia tego rodzaju używek.

Co ciekawe, w połowie lipca czeski eurodeputowany partii Zieloni Mikuláš Peksa (Zieloni, Czechy) udzielił wywiadu włoskiej agencji informacyjnej Askanews. Peksa, który jest z wykształcenia biofizykiem, podkreślił potrzebę przyjęcia przez Unię Europejską jasnego stanowiska w sprawie redukcji szkód związanych z tytoniem w celu skutecznej walki z uzależnieniem od nikotyny. Choć pochwalił pierwszy krok Parlamentu Europejskiego sprzed kilku miesięcy w uznaniu roli e-papierosów jako narzędzia do rzucania palenia, jednakże wezwał parlament do pójścia o wiele dalej. Podkreślił, że palacze powinni otrzymać więcej informacji i lepsze wsparcie w rzuceniu palenia. Wezwał też do znacznie bardziej spójnej strategii dotyczącej przeciwdziałaniu uzależnieniom.

Według ostatniego raportu Public Health England (PHE), brytyjskiej instytucji zdrowia publicznego

e-papierosy są bardziej skutecznym narzędziem wspomagającym porzucenie palenia, niż nikotynowa terapia zastępcza. Warto wiedzieć, że na rynku istnieje kilka kategorii wyrobów alternatywnych dla tradycyjnych papierosów. Wśród nich, wspomniane e-papierosy, ponadto coraz bardziej popularne wśród osób szukających potencjalnie mniej szkodliwych nikotynowych alternatyw – urządzenia do podgrzewania tytoniu, jak na przykład glo new heating technology, a także saszetki nikotynowe.

Podczas niedawnego Światowego Forum Nikotynowego eksperci mówili o tym, jak w niektórych krajach produkty zawierające nikotynę, a nie wydzielające dymu, mogą uzupełniać krajowe programy walki z paleniem, co prowadzi do zmniejszenia liczby osób palących. Do państw już stosujących taką strategię należą m.in. Nowa Zelandia, Stany Zjednoczone, Kanada i Wielka Brytania.

Źródła:

https://www.larazon.es/economia/20220720/thwfpxcu5faxzbgdvv4des37iq.html

https://www.askanews.it/senza-categoria/2022/07/12/interview-with-mep-mikulas-peksa/

https://www.gov.uk/government/publications/vaping-in-england-evidence-update-february-2021/vaping-in-england-2021-evidence-update-summary

eprasa.pl 18246b1e20

Dożynki gminy Regimin

Było za co dziękować Bogu

Zorganizowane 4 września w Zeńboku dożynki gminno-parafialne gminy Regimin przyciągnęły do tej miejscowości wielu mieszkańców i gości. Towarzyszyło im mnóstwo atrakcji.

Honorowym patronatem objął tę imprezę minister rolnictwa i rozwoju wsi, którego na uroczystości reprezentował jego zastępca, Rafał Romanowski. Wydarzenie poprowadził aktor filmowy Jacek Barczak. Jako, że uroczystość zorganizowana została wspólnie przez władze gminy i parafii, do uczestnictwa w niej zapraszali zarówno wójt Mariola Kołakowska, wspólnie z przewodniczącym Rady Gminy Józefem Mysiakowski, jak i proboszcz miejscowej parafii pw. Św. Bartłomieja, ks. Piotr Marzec.

Dożynki rozpoczęły się uroczystą mszą świętą, którą koncelebrował ksiądz kanonik Paweł Rokicki – pracownik Nuncjatury Apostolskiej w Polsce. Dziękowano za zebrane plony i za to, że w tym roku żniwa przebiegły bez większych problemów. Odbyło się poświęcenie wieńców, jak i ziarna pod przyszłe zasiewy. Po tej pięknej uroczystości wójt zaprosiła zgromadzonych na dalszą jej część.

Starostowie tegorocznych dożynek

Dożynki rozpoczęły się uroczystą mszą świętą

Mszę i przemarsz uświetniła Orkiestra Dęta OSP

Gospodarze, poczty sztandarowe, mieszkańcy, delegacje sołectw niosące wieńce dożynkowe, licznie przybyli goście, przemaszerowali na teren pobliskiego boiska sportowego przy Szkole Podstawowej w Zeńboku. Na czele barwnego korowodu maszerowała Orkiestra Dęta OSP w Ciechanowie.

Po części oficjalnej rozpoczęły się wystąpienia. Oprócz wójt Marioli Kołakowskiej podziękowania rolnikom za ich trud związany z zapewnieniem nam wszystkim zdrowej i bezpieczne żywności składali m.in. wiceminister Rafał Romanowski, starosta ciechanowski Joanna Potocka – Rak, a także Cezary Bobowski – kierownik Mazowieckiego Centrum Sportu w Chorzelach, który zabrał głos w imieniu Krzysztofa Bieńkowskiego, starosty przasnyskiego. W dożynkach wzięła udział także poseł Anna Cicholska, tyle że dotarła na nie później, bo była jeszcze na innej uroczystości. Odczytano także list od dyrektora Mazowieckiego Oddziału Regionalnego ARiMR Pawła Drobka.

FOT. ROMAN NADAJ

Mieszkańców i gości przywitała wójt Mariola Kołakowska

Starostowie tegorocznych dożynek, rolnicy Monika i Jacek Długokęccy z Przybyszewa (parafia Zeńbok), przekazali dożynkowy chleb wójtowi gminy Marioli Kołakowskiej. Ta życzyła wszystkim, żeby nigdy nam go nie zabrakło, a następnie w towarzystwie duchownych, starostów dożynkowych i wiceministra Romanowskiego, podzieliła się nim z uczestnikami uroczystości.

Rozpoczęły się występy na scenie, które zapoczątkowali uczniowie reprezentujący szkoły z gminy Regimin. Gościnnie wystąpił Ludowy „Karniewiacy" z Karniewa. Do wspólnego śpiewania piosenek zaprosili członkowie Klubu Senior + z Lekowa.

Wiceminister Romanowski wręczył odznaki honorowe „Zasłużony dla rolnictwa", które otrzymali: Czesław Pepłowski, Jacek Długokęcki, Grzegorza Malinowski, Paweł Malinowski, Marek Kiliański, Paweł Nawotczyński, Dariusz Wiśniewski, Grzegorz Jaroszewski i Tomasz Bobiński. Wyróżnienia za działalność rolniczą na terenie gminy Regimin wręczyła wójt Mariola Kołakowska, w towarzystwie przewodniczącego RG Józefa Mysiakowskiego. Otrzymali je Lidia i Grzegorz Jackowscy, Bogumiła Kowalska, Michał Kącki, Adam Skonieczny, Michał Lipowski, Teresa Maliszewska oraz Bogumiła i Paweł Dębiec. Poza tym przedstawicielki wszystkich kół gospodyń wiejskich i sołectw zaangażowanych w organizację dożynek.

Został rozstrzygnięty konkurs na najpiękniejszy bukiet dożynkowy, jak również konkurs kulinarny przygotowany w ramach „Bitwy regionów". Podczas dożynek odbył również konkurs plastyczny przygotowany przez Gminną Komisję Rozwiązywania Problemów Alkoholowych w Regiminie oraz konkurs „Czyste powietrze", o których napiszemy odrębnie. Warto natomiast wspomnieć już teraz, że towarzyszyły im cenne nagrody, rzeczowe i pieniężne.

Nie zabrakło degustacji potraw przygotowanych przez Koła Gospodyń Wiejskich z terenu gminy Regimin, a także wielu atrakcji dla dzieci.

Bardzo udaną imprezę zakończyły zabawa taneczna i występ zespołu muzycznego „Skalars".

RN

eprasa.pl 18246b1e20

Dożynki w gminie Strzegowo

Dziękczynienie rolników i strażaków

Miejscem tegorocznym, już 17. dożynek gminy Strzegowo w minioną niedzielę była Dąbrowa. Połączono je z obchodami 100-lecia założenia miejscowej jednostki Ochotniczej Straży Pożarnej. Licznie przybyli mieszkańcy gminy, a zarazem parafii: Dąbrowy, Strzegowa, Niedzborza i Unierzyża ze swoimi duszpasterzami.

Zespół Ludowy „Dąbkowiacy" na dąbrowskiej scenie

Uroczystości rozpoczęły się przed strażnicą. Ks. dr Piotr Grzywaczewski, kanclerz Kurii Diecezjalnej Płockiej, poświęcił – wmurowaną w ścianie budynku - tablicę pamiątkową, wyraz wdzięczności założycielom OSP i tym, którzy przez sto lat w niej służyli.

Stąd barwny orszak, składający się z pocztów sztandarowych OSP i szkół z gminy Strzegowo, poddziału strażackiego, delegacji sołectw z wieńcami dożynkowymi i pozostałych uczestników święta, przemaszerował pod ołtarz polowy przy kościele. Pochód otwierała orkiestra dęta OSP Strzegowo.

Niech chleb nas łączy

Po odegraniu hymnu narodowego i wciągnięciu flagi państwowej na maszt oraz przyjęciu meldunku przez nadbryg. Jarosława Nowosielskiego, mazowieckiego komendanta wojewódzkiego Państwowej Straży Pożarnej, starostowie dożynek, Krystyna Gutowska z Syberii i Wojciech Jakubiak z Mdzewa, przekazali bochen chleba gospodarzowi uroczystości, wójtowi Zalewskiemu, który ustawił go na ołtarzu.

- Dożynki to najpiękniejsza nasza tradycja narodowa. Na przestrzeni wieków obrzędy dożynkowe zmieniały swój charakter. Jednak tak dawnej jak i dziś dożynki są ważne dla wszystkich, bo przypominają, że to właśnie dzięki ciężkiej pracy rolnika codziennie trafia na stoły w naszych domach chleb. Bezpieczeństwo człowieka to przede wszystkim bezpieczeństwo żywnościowe, a praca rolnika jest wciąż podstawą egzystencji ludzkiej, nic tego nie przekreśli – mówił wójt Wiesław Zalewski, witając gości i swoich współmieszkańców. Zaznaczył, że chleb powinien łączyć, skłaniać do solidarnej pracy na rzecz dobra wspólnego, czego przykładem są druhowie zrzeszeni dąbrowskiej OSP, którzy służą „Panu Bogu na chwałę, ludziom na pożytek".

Orszak dożynkowo - strażacki

Mszę św. sprawował i homilię wygłosił ks. kanclerz Piotr Grzywaczewski. Poświęcił też ustawione przy ołtarzu wieńce, które urzekały pomysłowością kompozycji i starannością wykonania. Jak się dowiaduję, wyszły spod rąk głównie kobiet.

Na zakończenie tej części uroczystości starostwie dożynek, władze gminy i powiatu, przedstawiciele strażaków, parlamentarzyści oraz dyrektorzy instytucji obsługi rolnictwa z bochenkami chleba wyruszyli do bliźnich, by się z nimi podzielić naszym powszednim.

Stoisko KGW w Rydzynie

Odznaczenia, podziękowania, życzenia

Dla jubilatki i jej druhów nie zabrakło odznaczeń. Marszałek województwa Adam Struzik nadał jej medal „Pro Masovia". W jego imieniu przekazał go i – dodatkowo – motopompę radny sejmiku Konrad Wojnarowski – na ręce prezesa Romana Podlińskiego. Nadbrygadier Jarosław w Nowosielski uhonorował jubilatkę specjalnym wyróżnieniem: obrazem przedstawiającym warszawsko-praską katedrę św. Michała Archanioła i św. Floriana.

Złotym medalem „Za zasługi dla pożarnictwa" udekorowano Romana Podlińskiego; srebrnym – Grzegorza Ostrowskiego; brązowym – Tomasza Najsznerskiego, Daniela Wtulicha i Wojciecha Klimkiewicza.

Oznakę „Wzorowy Strażak" otrzymali: Krzysztof Ludwiczak, Norbert Podliński, Patryk Kaczmarczyk, Marcin Kawa, Patryk Najsznerski i Dominik Najsznerski.

Na uroczystość przybyli liczni mieszkańcy gminy Strzegowo

Komendant wojewódzki PSP uhonorował listami gratulacyjnymi druhów: Romana Podlińskiego, Zbigniewa Najsznerskiego, Grzegorza Ostrowskiego, Krzysztofa Ludwiczaka i Jakuba Dębka.

Zarząd OSP w Dąbrowie zrewanżował się dobrodziejom, wręczając pamiątkowe statuetki samorządowcom, parlamentarzystom, strażakom zawodowym, pracownikom instytucji obsługi rolnictwa, a także sponsorom – właścicielom miejscowych firm.

Osobiście podziękowania i życzenia dla rolników i strażaków przekazali: poseł Anna Cicholska, senator Jan M. Jackowski, nadbryg. Jarosław Nowosielski, Konrad Wojnarowski (w imieniu samorządu wojewódzkiego), komendant powiatowy PSP bryg. Mirosław Wójcik, prezes zarządu oddziału powiatowego Związku Ochotniczych Straży Pożarnych Rzeczpospolitej Polskiej Włodzimierz Wojnarowski, wicestarosta Krystyna Zając.

Radny Konrad Wojnarowski (z prawej) wręcza medal „Pro Masovia"

Podziękowania i życzenia nadesłali: poseł i sekretarz stanu w Ministerstwie Spraw Wewnętrznych i Administracji Maciej Wąsik, poseł i sekretarz stanu w Ministerstwie Aktywów Państwowych Maciej Małecki, wojewoda mazowiecki Konstanty Radziwiłł. Ich listy przeczytano w trakcie uroczystości.

„Ucieszmy się, bo zebraliśmy dary nieba"

Dziękczynienie za plony i stulecie OSP było też okazją do „luźniejszego" świętowania – do spotkań towarzyskich, a przede wszystkim do wesołej zabawy.

Dla licznie zgromadzonej publiczności, na scenie występowała orkiestra dęta OSP w Strzegowie, a zaraz potem na estradzie pojawił się Zespół Ludowy „Dąbkowiacy" z pobliskiego Dąbka. Do tańca zaś przygrywała kapela.

Jak zwykle, na medal spisały się Koła Gospodyń Wiejskich z miejscowości w gminie Strzegowo. Na swoich stoiskach serwowały dla wszystkich chętnych domowe wyroby: kiełbasy i inne wędliny, pieczone jabłka, soki i inne napoje chleb ze smalcem i ogórkiem oraz oczywiście pyszne ciasta. Każdy mógł się najeść.

Pomyślano też o najmłodszych. Dzieci mogły się wyhasać na zjeżdżalni czy dosiąść kucyka.

Zaczęło się w 1922 r...

Czytając stuletnią historię OSP w Dąbrowie, widzimy społeczne zaangażowanie mieszkańców tej wsi. Jednostka powstała w 1922 r., jej pierwszym prezesem został proboszcz tutejszej parafii, ks. Ludomir Lissowski. To nie przypadek, właśnie kapłani, obok ziemian, nauczycieli czy urzędników, tworzyli społeczne służby strażackie. Na progu niepodległości Dąbrowa znalazła się wśród 10 jednostek, którym Powiatowa Komisja Pożarnicza w Mławie przyznała zapomogę w wysokości 250 tys. marek – na zakup sikawek.

W 1928 r. nad stawem w Dąbrowie stanęła strażnica, zbudowana przy wsparciu posiadaczy majątków ziemskich: Gustawa Maurycego Ujazdowskiego z Miączyna Dużego, Michała Chądzyńskiego z Dąbrowy i Kanigowskich z Mdzewka. Obiekt stał się też miejscem lokalnego życia kulturalnego.

Tuż po ostatniej wojnie światowej wybrano nowy zarząd tej OSP z prezesem Stanisławem Maciejewskim i naczelnikiem Feliksem Dąbkiem. W 1962 r. jednostka dostała pierwszy samochód – stara 20. Cztery lata później powołała młodzieżową drużynę pożarniczą. W latach 1991 – 1993 zbudowała sobie, przy finansowej pomocy gminy Strzegowo, nową, okazałą strażnicę.

Dzisiaj należy do krajowego systemu ratowniczo-gaśniczego (KSRG), dysponuje dwoma wozami, zrzesza 32 druhów, corocznie wyrusza na akcje średnio 30 razy. Jej zarząd stanowią: Roman Podliński – prezes, Grzegorz Ostrowski – naczelnik, Zbigniew Najsznerski – zastępca naczelnika, Krzysztof Ludwiczak – skarbnik, Marcin Kawa – sekretarz i Daniel Wtulich – gospodarz.

Połączenie święta plonów z obchodem setnej rocznicy powołania OSP nie było przypadkiem. Wielu tutejszych rolników bowiem ochotniczo służy w straży. Niejednokrotnie odrywają się od pilnych robót w gospodarstwie, być nieść pomoc ludziom.

K.J.

eprasa.pl 18246b1e20

Święto plonów w Zielonej

Tegoroczne dożynki powiatu przasnyskiego odbyły się w gminie Krasne, w miejscowości Zielona. W niedzielę, 4 września podczas święta plonów tradycyjnie dziękowano rolnikom za zbiory oraz ich ciężką pracę. Wieńce rozpoczęły się punktualnie w południe mszą świętą odprawioną w parafii św. Mateusza. Skończyły wieczorem występami artystów, zabawą i tańcami...

Święto dożynek w polskiej tradycji to czas podziękowań: Bogu za plony, a ludziom za trud włożony w pracę na roli. To jeden z najpiękniejszych staropolskich obrzędów rolniczych od wieków zakorzeniony w naszej kulturze. Dożynki są przejawem kultywowania tradycji święcenia darów ziemi, dzielenia się chlebem. Niedzielne popołudnie w Zielonej było dniem odpoczynku od ciężkiej pracy i świętowania.

Wręczanie nagród maturzystom

Poświęcenie wieńców i podziękowania dla rolników

- Warsztatem pracy rolnika jest ziemia, a jej owocem chleb, który jest wartością bezcenną. Karmimy się nim co dzień. Dzielmy się nim, a zarazem życzliwością, dobrocią i miłością - mówił podczas kazania ks. Andrzej Gajewski, proboszcz parafii w Zielonej. Razem z nim mszę odprawiali ks. Krzysztof Kujawa, proboszcz parafii w Krasnem i ks. Zbigniew Zembrzuski.

Po mszy korowód kolorowych wieńców prowadzonych przez starostów dożynek, Aldonę i Zbigniewa Kołakowskich, przemaszerował spod kościoła na pobliskie boisko szkoły podstawowej. Tam rozpoczęła się część artystyczna imprezy. Na wstępie gospodarze dożynek, wójt gminy Krasne Michał Szczepański oraz starosta przasnyski Krzysztof Bieńkowski, powitali wszystkich zgromadzonych gości w gronie których znaleźli się m.in. samorządowcy, przedstawiciele służb mundurowych, mieszkańcy powiatu.

Dzielenie chlebem

- Święto Plonów to czas, w którym należy złożyć podziękowania rolnikom i mieszkańcom wsi za trud i pracę, jaką wkładają w swoje gospodarstwa w ciągu całego roku – powiedział na wstępie wójt gminy Krasne Michał Szczepański.

Chwilę później starostowie przekazali tradycyjny wiejski bochen chleba na ręce gospodarza dożynek. Włodarze samorządów dzielili się chlebem ze wszystkimi zgromadzonymi, a wójt Szczepański zadeklarował, że dla nikogo z mieszkańców chleba nie zabraknie i że będzie nim dzielił uczciwie i sprawiedliwie. Podkreślił zarazem, że najważniejszymi gośćmi imprezy są mieszkańcy gminy: rolnicy, ich rodziny i znajomi. To dla nich, ale też dla wszystkich chętnych gminne i sołeckie Koła Gospodyń Wiejskich przygotowały poczęstunek: regionalne potrawy, wypieki i trunki. Na stoiskach można było najeść się do syta: delektować się tradycyjnymi pieczeniami, zupami, kartoflakami, spróbować ciast i owoców.

Zespół ludowy krasne

FOT. RM

Wyróżnienia dla aktywnych mieszkańców

Zanim rozpoczęła się część artystyczna, organizatorzy wręczyli wyróżnienia dla rolników z powiatu przasnyskiego. Wśród nich znaleźli się: z Przasnysza: Jakub Jasiński i Leszek Rurkowski, z gminy Chorzele: Mirosław Gut i Michał Ludwicki, z gminy Czernice Borowe: Cezary Zakrzewski i Tomasz Zajkowski, z gminy Jednorożec: Grzegorz Napiórkowski i Józef Brzozowy, z gminy Krasne: Piotr Grabowski i Stanisław Usiądek, z gminy Krzynowłoga Mała: Piotr Smoliński i Adrian Łazicki, z gminy Przasnysz: Grzegorz Milewski i Patryk Osowski. Doceniono także najlepszych tegorocznych maturzystów i aktywne mieszkanki, które prężnie działają na rzecz rozwoju lokalnej społeczności we wszelkiego rodzaju fundacjach, stowarzyszeniach i kołach gospodyń wiejskich. Uhonorowano: Martę Rogalską, przewodniczącą Koła Gospodyń Wiejskich w Zielonej, Elżbietę Majewską, przewodniczącą KGW w Krasnem, Joannę Trętowską, przewodniczącą KGW w Nowym Żmijewie, Małgorzatę Cieślak, przewodniczącą KGW w Zalesiu oraz Annę Długołęcka, przedstawicielkę „Piekarni Klementynka" w Krasnem.

Czas zabaw

Po ceremoniale dożynkowym na scenie miały miejsce występy lokalnych artystów. Swój repertuar prezentowali m.in. Orkiestra Dęta z Krzynowłogi Małej, Zespół Ludowy Krasne czy grupa kabaretowa. Gwiazdą wieczoru była grupa Martess przy której coraz większa grupa ruszyła do tańca.

Swoje miejsce podczas imprezy dożynkowej znaleźli również najmłodsi mieszkańcy gminy. Specjalnie dla dzieci rozstawiono m.in. dmuchańce, trampoliny i wesołe miasteczko. U makijażystek można było m.in. pomalować twarz, zapleść warkocze, a na strzelnicy, dla tych którzy celnie trafiali w „dziesiątkę" wygrać maskotki i upominki.

erM

Degustacja na stoiskach

Występ grupy kabaretowej

eprasa.pl 18246b1e20

Wójt Gminy Płońsk
ma zaszczyt zaprosić na

XV Płońskie Gminne Dożynki

Gmina Płońsk
BLISKO LUDZI

11 września 2022 r.

Jeżewo BOISKO SPORTOWE

Program Uroczystości

12.00 – 12.30 – Delegacje wieńcowe
13.00 – Msza Święta Dziękczynna (polowa)
14.00 – Oficjalne rozpoczęcie uroczystości dożynkowych
14.15 – Ceremoniał dożynkowy
14.30 – Wystąpienia okolicznościowe zaproszonych gości
15.00 – Występ zespołu ludowego „SWADA"
15.45 – Zabawy z grupą Art. Show Piotr Jezierski
16.30 – Rozstrzygnięcie konkursów na „Najpiękniejszy Wieniec Dożynkowy" i „Najciekawsze Stoisko 2022", Konkurs „Radia Płońsk", Konkurs „Ochrona Powietrza Zmieniamy Nawyki"
17.00 – Koncert zespołu „DEFIS"
18.00 – Koncert zespołu „CAPRII"
19.30 – Koncert zespołu „ENEJ"
21.00 – Koncert Kacpra Błońskiego

Ponadto w programie: place zabaw dla dzieci, stoiska wyrobów lokalnych, stoiska gastronomiczne, wesołe miasteczko, gry i zabawy dla dzieci, fotobudka przy stoisku Urzędu Gminy w Płońsku.

ORGANIZATOR: Gmina Płońsk BLISKO LUDZI
WSPÓŁORGANIZATORZY:
SPONSOR GŁÓWNY: BANK SPÓŁDZIELCZY W PŁOŃSKU
WSPÓŁFINASOWANIE: Mazowsze. serce Polski
PATRONAT HONOROWY: Ministerstwo Rolnictwa i Rozwoju Wsi, Marszałek Województwa Mazowieckiego
Wiceprezesa Rady Ministrów Ministra Rolnictwa i Rozwoju Wsi Henryka Kowalczyka
PARTNERZY: Starostwo Płońsk, Miasto Płońsk
PATRONI MEDIALNI: radio płońsk, płonszczak, KRDP Twoje radio!, Płońsk wolne
SPONSORZY: Monika Piotrowska Sprzedaż drobiu odchowanego Dalanówek, PGK, LCS.net.pl, durasan, LIBERPOL, Firma Usługowo-Transportowa Paweł Sawicki

eprasa.pl 18246b1e20

IX Piknik z Husarią
Polska Zwycięska!

Ku pamięci zaangażowania Mazowsza w Odsieczy Wiedeńskiej i ku czci Króla Jana III Sobieskiego

SOBOTA - NIEDZIELA 10-11.09.2022 ◆ ZAMEK W PUŁTUSKU

Sobota 10.09.2022

15.00 **Turniej Husarski „O Pierścień Lwa Lechistanu – Króla Jana III"** IX Ogólnopolski Turniej Husarski w którym przedstawiciele chorągwi husarskich z Polski zaprezentują swoje umiejętności walcząc o pierścień z orłem Króla Jana III Sobieskiego

18.00 **Rekonstrukcja „Bitwy pod Parkanami"** - Konna bitwa - król Sobieski i husaria kontra Turcy! miejsce wydarzenia - Miejska Plaża w Pułtusku

Niedziela 11.09.2022 - podzamcze domu polonii w pułtusku

11.15 **Wymarsz z Zamku** piechoty, husarii z królem Janem III i Królową Marysieńką

12.00 **Uroczysta msza św. w Bazylice w Pułtusku** z udziałem XVII wiecznego wojska Rzeczypospolitej

Polska Zwycięska!

13.30 parada Wiktorii Wiedeńskiej (Króla Jana III i Królowej Marysieńki z Bazyliki do Zamku)

13.50-15.00 widowisko historyczno-edukacyjne

- pokaz łucznictwa konnego
- pokaz walki polską szablą bojową
- pokaz ekstremalnej jazdy konnej „Polak na koniu i pod koniem"
- pokaz Pocztu Dam Husarskich
- gawęda i husarii
- Najlepszy Łucznik na Zamku - turniej łuczniczy dla dzieci z nagrodami (przy Stanicy), gry i animacje dla dzieci

15.00-17.00 wielki finał polskiej ligi husarskiej

po całorocznej walce w turniejach najlepsi husarze z Polski w ostatecznej rozgrywce rozstrzygną kto będzie mistrzem Polski.

WSTĘP WOLNY

zamekpultusk.pl

ORGANIZATOR

Fundacja Obowiązek Polski www.obowiazekpolski.pl

Stowarzyszenie „Wspólnota Polska"

PARTNERZY

Hotel Zamek Pułtusk ★★★ Dom Polonii

PARTNERZY WYDARZENIA

PKP Intercity

Lasy Państwowe

Nadleśnictwo Pułtusk

Polmlek Grupa Polmlek

Dobre z lasu

PATRONAT HONOROWY

Wiceprezesa Rady Ministrów Ministra Rolnictwa i Rozwoju Wsi Henryka Kowalczyka

Ministerstwo Rolnictwa i Rozwoju Wsi

GŁÓWNI PARTNERZY MEDIALNI

TVP Telewizja Polska

Polskie Radio

Ministerstwo Kultury Dziedzictwa Narodowego i Sportu

Fundusz Patriotyczny

Instytut Dziedzictwa Myśli Narodowej im. Romana Dmowskiego i Ignacego J. Paderewskiego

Dofinansowano ze środków Instytutu Dziedzictwa Myśli Narodowej im. Romana Dmowskiego i Ignacego Jana Paderewskiego w ramach Funduszu Patriotycznego - edycja 2022 Wolność po polsku

eprasa.pl 18246b1e20

Lek. Urszula Rudzińska
specjalista neurolog

Certyfikowany lekarz medycyny estetycznej

Leczenie: bóle głowy, kręgosłupa, padaczka, choroba Parkinsona, SM
Zabiegi medycyny estetycznej

Gabinet: Ciechanów, ul. Spółdzielcza 2
rejestracja: 501 238 075
FCP-N

FEDMED PSYCHIATRIA

lek. med. Jarosław Fednik
- konsultacje/teleporady
- wizyty domowe

Rejestracja:
692 316 167
facebook.pl/fedmed.p
Ciechanów, ul Widna 45

lek. **Dariusz Rudziński**
SPECJALISTA PSYCHIATRA
specjalista psychiatra dzieci i młodzieży
LECZENIE:
depresji, nerwic, lęku, psychoz, zaburzeń snu - u dorosłych i dzieci
Ciechanów, ul. Spółdzielcza 2
Rejestracja: tel. 501 238 075
FC-3221

PRYWATNA PRZYCHODNIA STOMATOLOGICZNA

FedMed
dbamy o twój uśmiech
- Specjalista chirurgii stomatologicznej
- ***Ortodoncja dzieci i młodzieży***
- Stomatologia estetyczna
- ***Tomografia CBCT/3D***
- Pantomogram
- Cefalogram
- ***Implantoprotetyka***
- Specjalista stomatologii dziecięcej
- ***Endodoncja mikroskopowa***
- Specjalista Endodonta

tel. 23 672 41 19, 535 500 143
Ciechanów, ul. Widna 45
www.fedmed.pl
DLA STAŁYCH PACJENTÓW PRZEGLĄDY BEZPŁATNE
ZAPRASZAMY OD PONIEDZIAŁKU DO SOBOTY

DZIAŁDOWO
PRZASNYSZ
MŁAWA
CIECHANÓW
PUŁTUSK
PŁOŃSK

SIGMA-MAX
Wszystko dla dzieci, szkoły i biura
ZAPRASZAMY
CZYNNE:
Pon - Pt: 8-18
Sob: 9-17
esklep@sigma-max.pl sigma-max.pl

CIECHANÓW
ul. Augustiańska 35
23 323 33 00

DZIAŁDOWO
ul. Kochanowskiego 1a
23 323 33 00 / 220

PUŁTUSK
ul. Aleja Wojska Polskiego 13b
23 323 33 00 / 235

PŁOŃSK
ul. Warszawska 66
23 323 33 00 / 230

MŁAWA
ul. Długa 22/25
23 323 33 00 / 225

PRZASNYSZ
ul. Ostrołęcka 28
23 323 33 00 / 240

OGŁOSZENIA DROBNE

Wykonam tynki maszynowe, gipsowe, cementowo-wapienne. 514 510 732
PC-01016/22

Ocieplenia, remonty, tynki. 798 526 550
PC-01023/22

Asfalt na zimno w workach. 23 673 34 35
FC-0022/22

BUDOWLANE

Stemple. 506 557 577
PC-01007/22

Używane, nowe: grzejniki, drzwi, okna plastikowe. Wszystkie wymiary od ręki, również gospodarcze od 80 zł. Tanio. Ojrzeń, Ciechanowska 12A. 502 543 397
FC-0750/22

MOTORYZACYJNE

Skup samochodów.
513 552 226
FC-0128/22

AUTOKASACJA.
604 534 590
FC-0665/22

ZŁOMOWANIE POJAZDÓW, SZYBKI ODBIÓR Z MIEJSCA, PŁATNOŚĆ GOTÓWKĄ.
TEL. 668 939 875
M5173-76910

Skup aut za gotówkę. 793 225 912
M4834-84194

Sprzedam Citroena C3 1,4 benzyna, 2009 rok.
606 462 956
fcp-rm

Sprzedam Peugeota 206 1,4 HDI, 68 KM, 2004 r. 503 315 458
RM-72

NAUKA

Dysleksja, dysgrafia, dysortografia, logopedia. Dojeżdżam do ucznia. 510 770 662
FC-0620/22

NIERUCHOMOŚCI

Sprzedam działkę inwestycyjną 1,5 ha, droga 60, Smosarz Dobki. 608 027 783
PC-00994/22

Noclegi, pomieszczenia biurowe, Ciechanów. Tel. 602 385 465
FC-0710/22

Sprzedam mały domek w Lekowie. 798 364 199
PC-01017/22

Sprzedam prawo użytkowania wieczystego nieruchomości (teren przemysłowy) o łącznej pow. 2,6272 ha położonej w Kołaczkowie, gmina Opinogóra. Telefon kontaktowy 603 081 413
FC-0757/22

Sprzedam mieszkanie bezczynszowe 44 m² w centrum Ciechanowa, II piętro. Tel. 691 940 736
fcp-as

Wynajmę pokój. 881 406 640
PC-01044/22

Do wynajęcia kawalerka w centrum Ciechanowa. 604 850 682
PC-01031/22

Wynajmę kawalerkę w Ciechanowie, ul. Okrzei. 666 054 540, 604 960 574
PC-01053/22

Do wynajęcia kawalerka w Warszawie. 781 231 387
PC-01072/22

Sprzedam siedlisko z budynkami 78 arów, 160 tysięcy. 690 860 712
RM-66

T·MASTER

PRACA TECHNIK SERWISU

Nasze wymagania
- ✓ Wykształcenie techniczne.
- ✓ Ogólna znajomość zagadnień z zakresu automatyki, elektryki, mechaniki.
- ✓ Doświadczenie na podobnym stanowisku.
- ✓ Umiejętność analizy oraz obsługi oprogramowania MS Office.
- ✓ Umiejętność posługiwania się dokumentacją techniczną.
- ✓ Prawo jazdy kategorii B.

Kontakt: osobiście - Ciechanów, ul. Mleczarska 9; kom. 667 633 122

BENEFITY
OPIEKA MEDYCZNA
UBEZPIECZENIE NA ŻYCIE
KARTA MULTISPORT

CV proszę przesyłać na e-maila: praca@t-master.pl

Garaże Blaszane,
ROBSTAL.pl
bramy garażowe, hale, magazyny, kojce dla psów.
MOCNA KONSTRUKCJA! - OCYNK.
TYLKO U NAS WZMOCNIONY TRAPEZ BLACHY!
Montaż Gratis! Krótkie Terminy,
Tel. 509-038-426, www.robstal.pl
FCP-32

Alternatory, rozruszniki
Ciechanów, Zbyszka i Danusi 14
(rondo przy Gostkowskiej)
FCP-141

Alternatory, rozruszniki, sprężarki, klimatyzacje
Sprzedaż • naprawa • wymiana
Samochody osobowe, ciężarowe, maszyny rolnicze
Ciechanów, ul. Pułtuska 116
(za stacją benzynową).
Tel. 023 673 48 07
Faktury VAT

KUBIXBOR
USŁUGI MYCIA
kostki brukowej
elewacji
dachów
paneli fotowoltaicznych
USŁUGI ARBORYSTYCZNE
sekcyjna wycinka drzew
pielęgnajca drzew
JAKUB BOROWIEC
TEL. 693 449 690

eprasa.pl 18246b1e20

STOWARZYSZENIE KSIĘGOWYCH W POLSCE
ODDZIAŁ OKRĘGOWY W WARSZAWIE
CENTRUM EDUKACJI ZAWODOWEJ

ZAPISZ SIĘ NA NASZE KURSY W CIECHANOWIE

ZDOBĄDŹ CIEKAWY ZAWÓD LUB PODNIEŚ SWOJE KWALIFIKACJE

ZAPRASZAMY NA KURSY:

- KURS PODSTAW RACHUNKOWOŚCI
- KURS DLA SAMODZIELNYCH KSIĘGOWYCH (BILANSISTÓW) – SPECJALISTÓW DS. RACHUNKOWOŚCI
- KURS DLA KANDYDATÓW NA GŁÓWNYCH KSIĘGOWYCH
- KURS „KADRY I PŁACE W PRAKTYCE”
- KURS „PODATKI DLA KSIĘGOWYCH W PRAKTYCE”
- KURS „KSIĄŻKA PRZYCHODÓW I ROZCHODÓW – PRAKTYCZNE UJĘCIE OD PODSTAW”
- KURS „RACHUNKOWOŚĆ BUDŻETU JEDNOSTEK SAMORZĄDU TERYTORIALNEGO, JEDNOSTEK BUDŻETOWYCH ORAZ SAMORZĄDOWYCH ZAKŁADÓW BUDŻETOWYCH”

TERMINY ROZPOCZĘCIA KURSÓW: WRZESIEŃ – LISTOPAD 2022

Ciechanów, ul. Ks. Ściegiennego 10 lok. 52 (I piętro)
tel. 23 673 20 01, 781 241 782
www.ciechanow.skp-ow.com.pl

DZIAŁAMY DLA KSIĘGOWYCH OD 1907 ROKU!

Wynajmę mieszkanie. 508 915 129
M6815-14262

Sprzedam mieszkania deweloperskie Novdom. 513 654 108
FC-0775/22

Mieszkanie 41 m² idealne pod wynajem. 513 654 108
FC-0775/22

Sprzedam mieszkanie 3-pokojowe po remoncie. 513 654 108
FC-0775/22

Sprzedam okazyjnie mieszkanie 64 m², centrum. 513 654 108
FC-0775/22

Nowe mieszkanie 63 m² z ogrodem 59 m² na Harcerskiej, parter. 513 654 108
FC-0775/22

Sprzedam działkę usługową 10 a. 513 654 108
FC-0775/22

olej napędowy, olej opałowy z dostawą
Tel: 501 680 623

MAK-POL
Skup trzody i bydła tuczniki, maciory, knury
Konkurencyjne ceny
Odbiór z gospodarstwa
Makowski Józef
Zasonie 25, 09-120 Nowe Miasto
tel. 507 771 303
FC-1998

Ubojnia „ZARĘBA”
Michał Zaręba
UBOJNIA Istnieje od ZARĘBA 1998 rok SKÓRZNICE
Skup i ubój bydła
- Odbiór bydła poddanego ubojowi z konieczności
- Odbiór towaru z gospodarstw własnym transportem
- Możliwość ATRAKCYJNYCH ROZLICZEŃ na żywą wagę lub WBC

Tel. 23 691 41 70, 504 004 029
e-mail: ubojniazareba@tlen.pl
michal.zareba@vp.pl
Skórznice 32, 06-120 Winnica
FCP-138

Skup i sprzedaż zboża paszowego oraz na gorzelnie.
Odbiór z gospodarstwa. Gotówka.
Tel. 519 452 981
fcp-196

KUPIĘ
prasę rolującą Metal-Fach, Claas Rollant 42, 44, 46, 62, 66, 250, Arobale, Welger, Krone, John Deere, Carraro, Morra, Vicon, Deuzh-Fahr, Greenland. Kombajn Anna, Bolko,Volvo, półzawieszany do ciągnika Z-020, prasę kostkującą Sipma Z-224, Famarol, Claas, Welger, John Deere.
Tel. 518 857 308
fcp-394

eprasa.pl 18246b1e20

Nowy Gołymin 15, 06-420 Gołymin Ośrodek instalgol.pl

BETON TOWAROWY

instal GOŁ

609 245 209 / 606 559 042

Szamba Betonowe

Producent - Montaż - Dostawa

- Przydomowe Oczyszczalnie Ścieków
- Instalacje Wodno - Kanalizacyjne
- ROBOTY ZIEMNE

KOTŁY C.O. Arcisz

OFERUJE
- kotły c.o. na drewno metrowej długości, trocinę, zrębki, węgiel i nie tylko,
- rębaki do gałęzi,
- drewno opałowe,

Gumowo 68, 600 306 637
www.arcisz.net arcisz@arcisz.net

MEBLE NA WYMIAR
602 663 478

Zatrudnię pracowników budowlanych, praca na terenie Ciechanowa i okolic. 513 070 247
FC-0773/22

Zakład odzieżowy w Ciechanowie zatrudni mężczyznę na krojownię. 602 517 703
FC-0776/22

Kierowcę kat. C+E, kraj. 604 414 197
FC-0758/22

Pomoc domowa z Ukrainy 24 h. 722 774 015
PC-00993/22

Piekarnia Glinojeck zatrudni kierowcę kat. B. 600 240 759
PC-01015/22

Zatrudnię w gospodarstwie rolnym, krowy mleczne, zakwaterowanie i wyżywienie. 734 121 660
PC-00983/22

Przyjmę do pracy w gospodarstwie rolnym, Skrobocin. 505 360 559
PC-01071/22

ROLNICZE

Sprzedam cielaki. 500 533 110
PC-01075/22

Sprzedam młynki do czyszczenia zboża. 661 940 060
PC-00977/22

Sprzedam siano, sianokiszonkę, siewnik, talerzówkę, wały. 692 350 269
PC-00949/22

Kupię bydło do dalszego chowu, wszystkie sztuki. 667 987 888
FC-0729/22

Skup bydła. 602 475 417
FC-0730/22

Transport niskopodwoziowy maszyny rolnicze, ciągniki. 507 174 372
PC-00958/22

Wywóz obornika Fliegl 20 t z załadunkiem ładowarką, beczka 20 tys. l. 513 705 855
FC-0137/22

Sprzedam łubin słodki Dalbor, sieczkarnię Fortschritt, kombajn Bizon, prasę kostkę. 517 525 609
PC-01005/22

Sprzedam słomę. Kątki 17, gm. Regimin
PC-01018/22

Koszenie kukurydzy nową sieczkarnią. 698 259 260
PC-01014/22

Klepanie lemieszy. 511 892 197
PC-00988/22

Okna gospodarcze. 507 108 996
FC-0748/22

Wezmę w dzierżawę grunty orne - każdą ilość. 696 552 858, 534 631 795
PC-01046/22

Sprzedam konie zimnokrwiste. 504 652 931
PC-01047/22

Klepanie i dorabianie lemieszy. 787 439 887
PC-01048/22

Sprzedam obornik 70 t, gm. Opinogóra. 514 067 559
PC-01049/22

Wezmę w dzierżawę ziemię rolną w okolicy Regimina lub Szulmierza. 572 678 394
PC-01050/22

Sprzedam bronę wirnikową Krone, beczkowóz 10000 l, zgrabiarkę 2-gwiazdową, Zetora 10145 z Turem. 535 816 080
PC-01051/22

Sprzedam 10 ha kukurydzy na pniu. 533 953 471
PC-01052/22

Sprzedam koniczynę, rzepak, pszenicę - ekologiczne. 505 998 745
PC-01035/22

Sprzedam wały ciągane, przetrząsarkę 4-gwiazdową, dystrybutor do paliwa, nóż do cięcia balotów. 514 083 060
PC-01043/22

Sprzedam kury, kaczki i brojlery. 510 147 497
PC-01064/22

Sprzedam kopaczkę 2-rzędową, stan bardzo dobry. 668 392 994
PC-01058/22

Ciągnik C-330, przyczepa 5 t wywrotka, żmijka do zboża, inne. 793 176 456
PC-01055/22

Kupię słomę. 501 562 379
PC-01067/22

Kupię kukurydzę na kiszonkę, gm. Opinogóra lub Gołymin. 608 209 613
PC-01068/22

Schładzalniki 150-6000 l, dojarki, hale udojowe. Sprzedaż, montaż, zamiana. Siewniki, rozsiewacze, przetrząsarki. Nasielsk, tel. 604 554 034
FN-82

Kupię ciągniki rolnicze, każdy stan i marka. 507 771 711
M6784-51027

Kupię ciągnik Ursus C-330, C-3603P, MF, T-25, MTZ, stan obojętny. Może być bez prawa do rejestracji. Tel. 698 282 939
FC-0711/22

Kupię ciągnik rolniczy Zetor, Ursus, MTZ (z napędem lub bez napędu), T-25, C-360, C-3603P, C-330, c-328. Tel. 603 502 876
FC-0711/22

DĄB POL Zygmuntowo k/Ciechanowa
SKUP UBOJ EKSPORT ZWIERZĄT
tel. 23 671 72 08
kom. 507 132 860

Skup, ubój, eksport zwierząt

23 671-72-08
507-132-860
e-mail: dab.pol@wp.pl
FCP-191

Skup trzody i bydła

Płatność w 3 dni lub gotówką

Odbiór z Gospodarstwa
„AGROL" Adam Dymkowski
Goszczyce Poświętne 7
09-130 Baboszewo
tel. 23 661 20 45, 511 492 526

FC-1360

Ubojnia zwierząt
Elżbieta Słonczewska
w spadku
Pianowo Bargły 3 k. Nasielska
skupuje krowy oraz młode bydło
Odbiór z gospodarstwa.
tel. 606 402 852, 504 154 315 lub 604 206 737
FN-20

SKUP TRZODY I BYDŁA
Płatność 3 dni
AR-POL
Nowe Miasto k/Płońska
tel. 690 393 441

Skup trzody i bydła AR-POL

Arkadiusz Mochtak

Szybka płatność 3 dni lub gotówka
Odbiór z gospodarstwa
tuczniki, maciory, knury, krowy, byki, jałówki
Nowe Miasto k. Płońska, ul. Młodzieżowa 1
tel. 690 393 441
FC-1253

Skup bydła rzeźnego

SKUP BYDŁA RZEŹNEGO
tel. 500 224 312
KAR - POL

Odbiór z gospodarstwa.
Płatność w 3 dni!
0500 224 312
FC-479

PRACA

Zatrudnię kierowcę C+E, przewóz zboża. 609 521 837
FC-0704/22

Zatrudnię pracownika do prac porządkowych i przy koniach. 609 521 837
FC-0704/22

Firma brukarska zatrudni pomocników i brukarzy. 500 054 429
FE-52

Zatrudnię rencistę do pomocy w gospodarstwie. 512 967 315
M3942-46461

Zatrudnię do pracy w gospodarstwie rolnym - krowy mleczne. Z zakwaterowaniem. Więcej informacji pod nr telefonu 513 991 799
M6421-22894

Zatrudnię kobiety do pracy przy starszych osobach w prywatnym domu opieki k. Makowa Maz. CV proszę przesyłać na adres: zelki@domyopieki.pl, 507 942 663
fcp-1

Zatrudnię do pracy w tartaku w Uniecku. Praca stała. Kontakt 697 748 146
M6096-53145

Zatrudnię osobę do skupu bydła. Wymagane prawo jazdy kat. B, mile widziana kat. C. Tel. 23 689 15 68 dzwonić w godz. 10.00-16.00
FC-0790/22

Centrum Handlowe „Panorama" zatrudni osobę na stanowisko kasjer-ekspedient na dział wędliniarsko-mięsny. Informacje w siedzibie firmy lub pod nr 502 545 528
FE-58

Centrum Handlowe „Panorama" zatrudni osobę na stanowisko personel sprzątający (mile widziane orzeczenie o stopniu niepełnosprawności). Informacje w siedzibie firmy lub pod nr 502 545 528
FE-59

Zatrudnię do pracy w gospodarstwie. 698 259 260
PC-01056/22

Zatrudnię w małym gospodarstwie rolnym, wyżywienie + zakwaterowanie. 797 621 858
PC-01061/22

Zatrudnię spawacza - atrakcyjne warunki. 505 096 955
FC-0794/22

SKUP BYDŁA
KROWY
BYKI
JAŁÓWKI
Płatność 2 dni
505 251 516

SKLEP & SERWIS Hubert Malinowski

KÄRCHER® kränzle

OFERUJEMY:
- myjki nowe i używane: KÄRCHER i KRANZLE
- urządzenia czyszczące myjące
- akcesoria, chemię profesjonalną
- serwis gwarancyjny i pogwarancyjny
- odzież i obuwie robocze, artykuły BHP

Sklep: Ciechanów, ul. Wojska Polskiego 32, tel. 509 274 870
Serwis: Przybyszewo 3 k. Regimina, tel. 501 444 220
FC-702

Konstal PRODUCENT
GARAŻE Blaszane
BRAMY Garażowe
KOJCE dla Psów

Najniższe CENY
Automatyka do bram
Dogodne RATY
Transport i montaż
GRATIS cały KRAJ

23-683-10-85 22-100-45-96
24-368-32-17 56-649-44-30
29-642-34-61 89-650-30-43
505-526-036 509-574-644
www.konstal-garaze.pl

eprasa.pl 18246b1e20

Wynajmę ziemię pod farmy fotowoltaiczne. Klasa ziemi IV, V, VI. 537 411 996
FN-94

Wezmę w dzierżawę grunty orne, gm. Gzy i ościenne. 502 985 802
M3491-05659

Wapno nawozowe granulowane. 788 644 185
FE-53

Sprzedam Cyklopa, przyczepkę samochodową. 537 844 253
RM-68

Koszenie słonecznika, kukurydzy. Rozwożenie wapna i obornika. Sianie rzepaku, zbóż. Pakowanie ziarna wysłodek i młóta w rękaw. Śrutowanie ziarna kukurydzy w rękaw. Wykonywanie usług w woj. mazowieckim i warmińsko-mazurskim. Tel. 507 113 478, 508 341 899
FN-102

Kupię rozsiewacz wapna. 606 550 489
M5772-25557

Sprzedam ciągniki, przetrząsarki, zgrabiarki, grubera, pługi, wycinacz, obsypnik, siewki, przyczepę samozbierającą, szambiarki, ciągnik na części. 600 584 629
SM-73

Kupię słomę. 504 219 124
FE-55

Wezmę w dzierżawę grunty orne. 513 563 258
M6566-80970

Sprzedam rozrzutnik 6 Tandem, kombajn Anna, sortownik Puck. Tel. 503 415 126
M6705-38537

Sprzedam jałówkę hodowlaną wysoko cielną. Tel. 665 042 467
M3527-92134

Sprzedam jałówkę wysoko cielną. Tel. 508 206 277
SU-50

Sprzedam siano, sianokiszonkę, wyciąg obornika. 691 039 828
RM-73

RÓŻNE

Sprzedam drewno sosnowe opałowe i tartaczne. 23 676 52 44
PC-01069/22

Owczarki niemieckie ur. 14.07.2022r., długo - i krótkowłose, cena 600 zł. 668 905 524
PC-01065/22

Kupię każdy rodzaj drewna, suche i również z próchnem. 728 970 043
PC-01066/22

Wynajmę pokój osobie bez nałogów w Ciechanowie. 881 550 595
PC-01062/22

1001 drobiazgów, rowery, lodówki, zamrażarki, zmywarki, kosiarki, materace, meble, dywany, używane. Ojrzeń, 507 108 996
FC-0749/22

Sprzedam owczarki niemieckie 8-tygodniowe. 513 209 449
PC-01027/22

Odnawianie wanien. 600 979 826
FC-0743/22

Kupię dwuteowniki, elementy konstrukcji hali, wiaty. 608 151 845
FC-0813/22

Asfalt z remontera na gorąco. 23 673 34 35
FC-0022/22

Kruszywa, żwir, czarnoziem. 23 673 34 35
FC-0022/22

TOWARZYSKIE

Poznam kobietę porządną, uczciwą, wiek 35 lat. 519 581 658
PC-01054/22

Atrakcyjna domowa, cicha atmosfera, gwarantowana dyskrecja. 791 409 697
FC-0812/22

Pani pozna panów. 792 207 348
PC-00749/22

Praca dla pań, mieszkanie, wysokie zarobki. 502 939 307
PC-01028/22

Poznam panią. 517 718 105
RM-22

Kawaler 39 lat zapozna dziewczynę. 518 450 522
RM-65

USŁUGI

Hydraulik. 570 188 332
PC-00898/22

Ocieplenia budynków, gładzie, malowanie, ścianki działowe, elewacje, malowanie dachów itp. 503 748 165
PC-00986/22

Firma wykona dla Państwa wszelkie remonty, biura, mieszkania, domy. 798 098 051
PC-00975/22

Naprawa lodówek, zamrażarek, lad chłodniczych, schładzalników do mleka. 697 342 132
FC-0772/22

Usługi dekarskie. 798 204 524
SU-45

Krycie dachów blachą, papą termozgrzewalną, malowanie dachów. Tanio! 511 480 459
PC-01070/22

Kompleksowe wykończenia mieszkań. 694 537 390
SM-74

Zarząd Powiatu Żuromińskiego

Informuje, zgodnie z art. 35 ust. 1 ustawy z dnia 21 sierpnia 1997 roku o gospodarce nieruchomościami (Dz. U. z 2021 r. poz. 1899 z późn. zm.),

że na tablicy ogłoszeń Starostwa Powiatowego w Żurominie, Urzędu Gminy i Miasta w Żurominie oraz na stronie BIP powiatu: bip.zuromin-powiat.pl zostanie wywieszony w dniu 06.06.2022 r. na okres 21 dni **wykaz nieruchomości gruntowej niezabudowanej położonej w Żurominie przeznczonej do sprzedaży w trybie bezprzetargowym.** Bliższych informacji udzielamy w Starostwie Powiatowym w Żurominie, pokój nr 10, tel. (023) 657 47 00 wew. 46

FCP-251

SGN.6840.5.2022

INFORMACJA

Zgodnie z art. 35 ust.1 ustawy z dnia 21 sierpnia 1997 r. o gospodarce nieruchomościami (t.j.: Dz.U. z 2020 r., poz. 1990 ze zm.) Wójt Gminy Lipowiec Kościelny

informuje,

że na okres 21 dni, tj. **od dnia 2 września 2022 r. do dnia 22 września 2022 r.** na tablicy ogłoszeń w siedzibie Urzędu Gminy w Lipowcu Kościelnym, na stronie internetowej urzędu www.bip.lipowieckoscielny.pl (w zakładce: Gospodarka Nieruchomościami) oraz we wsi Parcele Łomskie zostanie wywieszony wykaz nieruchomości przeznaczonych do sprzedaży w drodze przetargu. Wykaz obejmuje nieruchomość komunalną stanowiącą własność Gminy Lipowiec Kościelny tj. **niezabudowaną działkę nr 119 o pow. 0,0700 ha,** położonej w miejscowości Parcele Łomskie, gm. Lipowiec Kościelny.

Szczegółowe informacje uzyskać można telefonicznie (23) 655 50 28 do 29.

WÓJT
Jarosław Goschorski

Lipowiec Kościelny, dn. 01.09.2022 r.

FCP-254

OGŁOSZENIE

Burmistrz Gminy i Miasta Żurom informuje,

że w dniach **08 września 2022 r. do dnia 28 września 2022 r.** w siedzibie Urzędu Gminy i Miasta Żuromin zostanie wywieszony wykaz nieruchomości przeznaczonych do dzierżawy - **GGNRiPP.6845.43.2022.**

Burmistrz Gminy i Miasta Żuromin
-/ Aneta Goliat

2md

OBWIESZCZENIE

Starosty Ciechanowskiego z dnia 30 sierpnia 2022 roku

Zgodnie z art. 11 f ust. 3 i 4 ustawy z dnia 10 kwietnia 2003 r. o szczególnych zasadach przygotowania i realizacji inwestycji w zakresie dróg publicznych (Dz. U. z 2022 r. poz. 176 ze zm.) oraz art. 49 ustawy z dnia 14 czerwca 1960 roku – Kodeks postępowania administracyjnego (Dz. U. z 2021 r. poz. 735 ze zm.),

Starosta Ciechanowski zawiadamia,

że decyzją nr 440/2022 z dnia 30 sierpnia 2022 roku odmówił Prezydentowi Miasta Ciechanów wydania decyzji o zezwoleniu na realizację inwestycji drogowej polegającej na rozbudowie i przebudowie drogi gminnej w miejscowości Ciechanów w ramach zadania pn.: *„Budowa drogi gminnej ulicy Kmicica w Ciechanowie”.*
Z treścią wydanej decyzji w powyższej sprawie można zapoznać się w terminie 14 dni od daty ukazania się niniejszego obwieszczenia, w Wydziale Administracji Architektoniczno – Budowlanej i Inwestycji Starostwa Powiatowego w Ciechanowie, ul. 17 Stycznia 7, poniedziałek - piątek w godzinach od 8.00 do 15.30 (z wyłączeniem dni świątecznych i sobót), tel. 729-055-921.

Zawiadomienie niniejsze uważa się za dokonane po upływie czternastu dni od dnia publicznego ogłoszenia tj. od daty ukazania się obwieszczenia na tablicach ogłoszeń Urzędu Miasta Ciechanów i Starostwa Powiatowego w Ciechanowie oraz na stronie internetowej Urzędu Miasta Ciechanów, Starostwa Powiatowego w Ciechanowie i w prasie lokalnej.

Starosta Ciechanowski
/-/ Joanna Potocka – Rak

FCP-253

Prezydent Miasta Ciechanów
informuje

o podaniu do publicznej wiadomości **wykazu nieruchomości położonych w Ciechanowie, przeznaczonych do oddania w dzierżawę i najem.**
Wykaz ogłoszony jest na okres 21 dni na tablicy informacyjnej Urzędu Miasta Ciechanów przy ul. Wodnej 1 oraz umieszczony na stronie BIP Gminy Miejskiej Ciechanów.

Ciechanów, 2022.08.29

Z up. PREZYDENTA MIASTA
/-/Iwona Kowalczuk
ZASTĘPCA PREZYDENTA MIASTA

FCP-252

OBWIESZCZENIE STAROSTY ŻUROMIŃSKIEGO

o wydaniu decyzji o zezwoleniu na realizację inwestycji drogowej

Na podstawie art. 11f ust. 3 ustawy z dnia 10 kwietnia 2003 r. o szczególnych zasadach przygotowania i realizacji inwestycji w zakresie dróg publicznych (tj. Dz.U. z 2022 r. poz. 176 ze zm.) oraz art. 49 ustawy z dnia 14 czerwca 1960 r. Kodeks postępowania administracyjnego (tj. Dz. U. z 2021 r. poz. 735 ze zm.), zwanej dalej kpa

zawiadamiam,

że na wniosek Burmistrza Gminy i Miasta Żuromin, Plac Piłsudskiego 3, 09-300 Żuromin została wydana decyzja **nr 79/2022** o zezwoleniu na realizację inwestycji drogowej dla zadania inwestycyjnego pn.: **„Rozbudowa drogi gminnej nr 460726W w miejscowości Żuromin”** w dniu 30 sierpnia 2022 r.

Jednocześnie informuję, że strony mogą zapoznać się z treścią decyzji w Starostwie Powiatowym w Żurominie, Plac Józefa Piłsudskiego 4, 09-300 Żuromin, od poniedziałku do piątku w godzinach od 730 do 1530, pokój nr 16, parter. **Od decyzji służy stronom odwołanie do Wojewody Mazowieckiego za pośrednictwem Starosty Żuromińskiego w terminie 14 dni od dnia jej doręczenia**
Zgodnie z art. 49 kpa zawiadomienie uważa się za dokonane po upływie czternastu dni od dnia publicznego ogłoszenia.
znak sprawy: I.6740.3.2022.AM

Żuromin, 30.08.2022 r.

FCP-252

eprasa.pl 18246b1e20

Mławianka na czele

Środowisko piłkarskie wróżyło piłkarzom z Mławy raczej walkę o utrzymanie w III lidze, tymczasem po wygraniu piątego meczu z rzędu usadowili się na czele tabeli. W sobotę ograli niepokonany do tej pory Świt Nowy Dwór Mazowiecki. I to w dodatku na jego terenie.

Spotkania z udziałem podopiecznych Piotra Repki obfitują w niesamowite zwroty akcji. Nie inaczej było w ostatnią sobotę w rywalizacji z liderem, chociaż goście przed meczem mogli mieć obawy o swoją dyspozycję w ofensywie - w Nowym Dworze nie mogli zagrać Joao Odillon (choroba) i Szymon Masiak (pauza za czerwoną kartkę).

FOT. GP

Maciej Rogalski w akcji (przy piłce)

Ale już początek meczu rozwiał ten niepokój, bo goście dyktowali warunki.

W 30. mincie daleki wykop Piotra Piotrowskiego przejął Mateusz Stryjewski. Mimo, że była naciskany przez obrońcę, przymierzył precyzyjnie lewą nogą w długi róg.

Gospodarze wzięli się do pracy po przerwie. Po jednym ze stałych fragmentów gry w polu karnym Mławianki faulowany przez Macieja Rogalskiego była Arkadiusz Ciach. Sędzia podyktował rzut karny,a sam poszkodowany nie dał szans Piotrowskiemu.

Chwilę później niebezpieczny atak na nogi piłkarza Mławianki kosztował jednego z piłkarzy Świtu czerwoną kartkę i osłabienie zespołu. Kilka minut po tej sytuacji kolejne dalekie podanie Piotrowskiego trafiło do Mateusza Stryjewskiego, a ten strzelił drugiego gola.

W doliczonym czasie Świt piłkarze Świtu odnaleźli drogę do bramki w trakcie zamieszanie pod bramką Piotrowskiego. Nie zdało się na zbyt wiele, bowiem ostatnie słowo należało domławian. Dośrodkowanie Mateusza Stryjewskiego doleciało wprost na głowę stopera Macieja Rogalskiego i podobnie, jak to miało miejsce w starciu z Ursusem, najbardziej doświadczony piłkarz w szeregach Mławianki zapewnił swojej drużynie trzy punkty.

GP

1. Mławianka Mława	6	15	16:11
2. Świt Nowy Dwór Maz.	6	15	17:6
3. Legionovia Legionowo	6	13	14:8
4. Pogoń Grodzisk Maz.	6	12	11:7
5. Pelikan Łowicz	6	11	10:7
6. Unia Skierniewice	6	11	4:3
7. Legia II Warszawa	6	10	11:7
8. Olimpia Zambrów	6	9	6:8
9. Jagiellonia II Białystok	6	7	14:12
10. Lechia Tomaszów Maz.	6	7	8:8
11. Broń Radom	6	7	11:14
12. Ursus Warszawa	6	6	9:12
13. ŁKS II Łódź	6	5	8:9
14. Pilica Białobrzegi	6	5	8:13
15. Warta Sieradz	6	5	7:11
16. Błonianka Błonie	6	4	4:9
17. Sokół Ostróda	6	4	9:9
18. Concordia Elbląg	6	1	5:15

Świt Nowy Dwór Maz. - Mławianka Mława 2:3 (0:1)

Bramki: Ciach 67 i 90 - Mateusz Stryjewski 30 i 75, Rogalski 90

Mławianka: Piotrowski – Skudynowski, M. Rogalski, Komorowski, Rutowski, Poliński (80. F. Rogalski), Wasiak (89. Dobek-Pietrowski), Kostyk, Mateusz Stryjewski, Michał Stryjewski, Luis da Silva (76. Hendryk)

Pozostałe wyniki VI kolejki (3-4 września): Błonianka – Legionovia 1:2, Jagiellonia II – Unia 0:1, Pogoń – ŁKS II 2:1, Pelikan – Concordia 2:0, Lechia – Olimpia 0:1, Sokół – Pilica 3:0, Ursus – Warta 1:1, Broń – Legia II 2:2

7. kolejka (10-11 września): Mławianka – Błonianka (sobota godz. 16), Legia II – Świt, Warta – Broń, Pilica – Broń, Olimpia – Sokół, Concordia – Lechia, ŁKS II – Pelikan, Unia – Pogoń, Legionovia – Jagiellonia II

Liga się zbliża

Piłkarze ręczni Juranda Ciechanów powoli odliczają czas do pierwszego gwizdka rozgrywek I ligi. Podpieczni Arkadiusza Chełmińskiego i Jakub Olszewskiego są jeszcze w okresie przygotowań – trenują oraz rozgrywają mecze kontrolne.

W minionym tygodniu ciechanowscy szczypiorniści zagrali dwa mecze sparingowe z płockimi drużynami. W pierwszym sparingu z rezerwami wicemistrzów Polski Orlenem Wisłą ciechanowianie wygrali różnicą jednej bramki – 35:34. Gola na wagę wygranej zdobył w ostatniej akcji meczu Piotr Ruszkowski.

Drugim sparingpartnerem byli reprezentanci Szkoły Mistrzostwa Sportowego. W tej konfrontacji przewaga Juranda nie podlegała już żadnej dyskusji. Ciechanowianie wygrali pewnie 31:23. Jednym z ostatnich akcentów przygotowań zespołu z Ciechanowa przed ligowymi meczami będzie turniej w Sierpcu.

lew

FOT. Z. LEWANDOWSKI

Oba sparingi zakończyły się wygranymi piłkarzy Juranda Ciechanów

IV liga

6. kolejka (3-5 września): Hutnik Warszawa - KS CK Troszyn 2:3, KS Raszyn - Mszczonowianka 3:2, Wilga Garwolin - MKS Piaseczno 0:2, Wisła II Płock - Świt Starożreby 3:2, Narew Ostrołęka - Victoria Sulejówej 4:5, Orzeł Baniocha - Oskar Przysucha 1:3, Marcovia Marki - Ząbkovia Ząbki 1:4, Mazovia Mińsk Maz. - Mazur Karczew 3:1, Escola Warszawa - MKS Przasnysz (zakończył się po zamknięciu wydania gazety)

7. kolejka (10-11 września): Mazur - Hutnik, Przasnysz - Mazovia, Ząbkovia - Escola, Oskar - Marcovia, Victoria - Orzeł, Świt - Narew, Piaseczno - Wisła II, Mszczonowianka - Wilga, Troszyn - Raszyn

1. KS CK Troszyn	6	16	21:7
2. Mazovia Mińsk Maz.	6	15	17:9
3. MKS Piaseczno	6	14	18:12
4. Wisła II Płock	6	13	19:9
5. Victoria Sulejówek	6	12	18:11
6. Ząbkovia Ząbki	6	11	10:6
7. Mazur Karczew	6	9	8:12
8. Orzeł Baniocha	6	9	10:7
9. KS Raszyn	6	8	8:14
10. Hutnik Warszawa	6	7	13:16
11. Oskar Przysucha	5	7	13:12
12. Świt Starożreby	6	7	11:17
13. Marcovia Marki	6	7	12:12
14. MKS Przasnysz	5	4	7:13
15. Narew Ostrołęka	5	3	10:17
16. Mszczonowianka	6	2	8:14
17. Wilga Garwolin	6	2	8:16
18. Escola Warszawa	5	1	7:14

Wściekłość Żbików

Piłkarze MKS-u Ciechanów w ostatniej kolejce odpoczywali, ale o ligowe punkty walczyły cztery pozostałe zespoły z naszego regionu. Finalnie po wygraną sięgnęła jedynie Płońska Akademia Futbolu. Na swoim boisku płończanie wygrali z Huraganem Wołomin.

Podopieczni Kamila Kobylińskiego wyszli na prowadzenie już w 13. minucie, gdy Damian Duszyński wykorzystał celne zagranie od Szymona Zawadzkiego.

Po zmianie stron przytomnie w polu karnym gości znalazł się Aleks Wasilczenko. Huragan zdołał jedynie zmiejszyć rozmiary przegranej za sprawą Piotra Manaja.

Niezadowolenie w obozie Żbika Nasielsk po meczu z Serockiem jest zrozumiałe. Po 45. mintach nasielszczanie prowadzili z Sokołem 3:1 (dublet Mateusza Bramowicza). Ale po zmianie stron defensywa Żbika popełniała błąd za błędem - dała rywalowi wbić sobie aż cztery bramek.

Po wypunktowaniu MKS-u Ciechaów wydawało się, że nowa energia wstąpiła w reprezentantów Wkry Żuromin. Szybko jednak zawodnicy prowadzeni przez Marcina Liga zostali sprowadzeni na ziemię. W domowym starciu z Druakarzem musieli gonić od początku wynik zmagań. Ostatecznie polegli różnicą aż trzech goli.

FOT. RM

Piłkarze Żbika prowadzili z Sokołem już 3:1, ale ostatecznie punkty pojechały do Serocka

Płończanie zaskoczyli u siebie rywali z Wołomina, wygrywając z Huraganem 2:1

4. kolejka (3-4 września): Unia – KTS Weszło 0:2, Żbik – Sokół 3:5, Polonia II – Makowianka 5:0, Wkra – Drukarz 2:5, PAF – Huragan 2:1, Skra – Amator 2:4, Nadnarwianka – Okęcie 2:3, Ciechanów – pauza

Zaległy mecz 1. kolejki (31 sierpnia): Skra – Unia 1:2

5. kolejka (10-11 września): Okęcie – Unia, Amator – Nadnarwianka, Huragan – Skra, Ciechanów – Płońsk, Sokół – Wkra, Makowianka – Żbik, KTS Weszło – Polonia II, Drukarz - pauza

GP

1. Weszło Warszawa	4	12	20:1
2. Okęcie Warszawa	3	9	16:6
3. Amator Maszewo	3	9	10:3
4. Polonia II Warszawa	4	7	9:2
5. Sokół Serock	4	7	9:7
6. Unia Warszawa	4	7	5:5
7. Drukarz Warszawa	4	7	8:10
8. Nadnarwianka Pułtusk	4	4	8:7
9. Żbik Nasielsk	4	4	8:11
10. PAF Płońsk	4	4	5:10
11. Huragan Wołomin	3	3	11:5
12. MKS Ciechanów	3	3	6:8
13. Wkra Żuromin	4	3	6:20
14. Makowianka Maków	4	1	2:17
15. Skra Drobin	4	0	7:17

eprasa.pl 18246b1e20

Mazur na wesoło

Beniaminek z Karolinowa otworzył konto punktowe w okręgówce dopiero w czwartej kolejce. W derbach powiatu płońskiego okazał się lepszy od drużyny z Gumina. Komplet punktów pozwolił opuścić ostatnie miejsce w tabeli.

Korona dyktowała warunki gry od pierwszej akcji. Maciej Zadroga już w 3. minucie posłał piłkę do bramki rywala. GKS zdołał jeszcze wyrównać, ale ostatnie słowo należało do gospodarzy. Celnym uderzeniem na wagę wygranej popisał się Maciej Pilśnik.

Na fotelu lidera utrzymał się Kryształ. Na swoim boisku wypuntkował gości z Radzanowa. Gospodarze oba gole strzelili w końcówce rywalizacji. W czołówce znajduję się Wkra Bieżuń. W starciu z Konopianką bieżunianie wykorzytali atut własnego boiska. Trzy z pięciu bramek skompletował Maciej Dzięgielewski.

Korona Szydłowo rozgromiła lokalnego konkurenta ze Strzegowa. Zaliczyła pół tuzina trafień – królem polowania został Kamil Głowacki. Już do przerwy zdołał skompletować dublet.

Trzecie z rzędu zwycięstwo zanotował beniaminek z Ojrzenia. O sukces w Wąsewie zadbali bracia Wesołowscy – celnymi uderzeniami popisali się Damian oraz Radosław.

1. Kryształ Glinojeck	4	10	10:2
2. Wkra Bieżuń	4	10	10:3
3. Korona Szydłowo	4	9	17:5
4. Mazur Ojrzeń	4	9	9:8
5. Ostrovia Ostrów Maz.	4	8	11:6
6. Kurpik Kadzidło	4	7	10:6
7. Sona Nowe Miasto	4	7	7:6
8. Rzekunianka Rzekuń	4	5	2:4
9. Wkra Sochocin	4	4	5:5
10. Wymakracz Długosiodło	4	4	5:7
11. Konopianka Konopki	4	4	6:13
12. KS Wąsewo	4	3	5:6
13. GKS Gumino	4	3	6:10
14. Korona Karolinowo	4	3	4:11
15. Wkra Radzanów	4	2	6:12
16. GKS Strzegowo	4	1	2:11

4. kolejka (3-4 września): Kurpik – Ostrovia 2:3, Wkra B. – Konopianka 5:1, Wymakracz – Wkra S. 1:3, Korona Sz. – GKS Strzegowo 6:0, Kryształ – Wkra R. 2:0, Sona – Rzekunianka 0:0, Korona K. – GKS Gumino 2:1, Wąsewo – Mazur 1:2

5. kolejka (10-11 września): Mazur – Kurpik, Gumino – Wąsewo, Rzekunianka – Korona K., Wkra R. - Sona, Strzegowo – Kryształ, Wkra S. - Korona, Konopianka – Wymakracz, Ostrovia – Wkra B.

GP

Demolka na początek

Dwa ciechanowskie kluby połączył swoje siły na poziomie B-klasy. Olimp i MKS stworzyły jedną drużynę, która ma aspiruje do awansu na wyższy poziom rozgrywek. Inauguracja okazała się wyjątkowo udana.

W Kuczborku ciechanowianie wypunktowali miejscowego Borutę. Najpierw podopieczni Piotr Gruszczyńskieo trafili do siatki po uderzeniu z rzutu wolnego, a potem wykorzystali błąd defensywy. Gospodarze złapali jeszcze kontakt. Jednak ciechanowianie nie wypuścili wygranej z rąk. W końcówce starcia dołożyli jeszcze jednego gola.

Pierwszym liderem zostały rezerwy Mławianki. W derbowym starciu zdemolowali lokalnych konkurentów z Wieczfni Kościelnej. Zaliczyli aż czternaście trafień – po hat-tricku zapisali na swoim koncie Jakub Nowiński i Filip Rogalski.

Do lokalnego starcia doszło także w Uniecku. Miejscowa Jutrzenka nie miała żadnych szans w zderzeniu z rezerwami PAF. Po dublecie w obozie gości zapisali Maksymilian Konopka i Kamil Ostapowski.

1. Mławianka II Mława	1	3	14:0
2. PAF II Płońsk	1	3	8:1
3. MKS APN II Ciechanów	1	3	3:1
4. Żbik II Nasielsk	1	3	3:1
5. Żak Szreńsk	1	3	2:0
6. Boruta Kuczbork	1	0	1:3
7. Wkra Cieksyn	1	0	1:3
8. Gryf Kownaty Żędowe	1	0	0:2
9. Jutrzenka Unieck	1	0	1:8
10. Wieczfnianka	1	0	0:14

GP

1. kolejka (3-4 września): Wkra – Żbik II 1:3, Żak – Gryf 2:0, Boruta – MKS II 1:3, Jutrzenka - PAF II, Mławianka II – Wieczfnianka 14:0

2. kolejka (10-11 września): Żbik II – PAF II, Wieczfnianka – Jutrzenka, MKS II – Mławianka II, Gryf – Boruta, Wkra - Żak

FOT. GP

Derby powiatu mławskiego

Opia traci lidera

Niedzielny wyjazd do Chorzel nie będzie miło wspominany przez piłkarzy dotychczasowego lidera. Zawodnicy Opi Opinogóra byli murowanymi faworytami, zapewne nie spodziewali się, że gospodarze, którzy po dwóch kolejkach pozostawali bez punktu, będą w stanie ich zatrzymać.

W 25. minucie defensywa Opi nie potrafiła zatrzymać 39-letniego Piotra Piaseckiego, który mimo upływających lat wcale nie zapomina jak strzela się bramki. Jeszcze przed przerwą chorzelanie zdobyli drugiego gola – w 37. minucie do siatki trafił Jakub Sygocki. Kwadrans po przerwie sensacja w Chorzelach nabrała realnych kształtów, bo trzeciego gola zdobył wprowadzony chwilę wcześniej na boisko Grzegorz Kawiecki. Piłkarze z Opinogóry byli jedynie w stanie zdobyć honorową bramkę. W 75. minucie rzut karny wykorzystał Jakub Ładziński.

Nowy liderem A klasy zostały rezerwy ostrołęckiej Narwii. Na drugie miejsce przebił się pogromca Tamki Dzierzgowo (pierwsza porażka na swoim boisku od czterech lat), czyli ULKS Ołdaki.

1. Narew II Ostrołęka	3	9	8:1
2. ULKS Ołdaki	3	9	13:6
3. Opia Opinogóra	3	6	16:4
4. Bartnik Myszyniec	3	6	10:6
5. GUKS Krasnosielc	3	6	8:9
6. Orlęta Baboszewo	3	6	6:7
7. GKS Pokrzywnica	3	6	10:8
8. FC 2012 Różan	3	3	7:5
9. Tamka Dzierzgowo	3	3	11:11
10. Orzeł Sypniewo	3	3	4:4
11. Orzyc Chorzele	3	3	7:9
12. GKS Łyse	3	3	4:8
13. Pełta Karniewo	3	0	5:12
14. Gladiator Słoszewo	3	0	3:21

3. kolejka (3-4 września): Gladiator – Różan 0:4, Łyse- Bartnik 3:1, Orzyc – Opia 3:1, Tamka – Ołdaki 3:5, Narew II – Orlęta 4:0, Pokrzywnica – Pełta 3:2, Orzeł – Krasnosielc 1:2

4. kolejka (10-11 września): Różan – Orzeł, Pełta – Krasnosielc, Orlęta – Pokrzywnica, Ołdaki – Narew II, Opia – Tamka, Bartnik – Orzyc, Gladiator - Łyse

GP

FOT. RM

Zawodnicy z Opinogóry nie mogą być zadowoleni z ostatniego meczu w Chorzelach

Piłka nożna w powiecie działdowskim

W meczu IV ligi Polonia Iłowo grała mecz w Białej Piskiej z miejscowym Zniczem. Niestety Polonia przegrała 0:4 i wróciła z dalekiej podróży na tarczy.

W lidze okręgowej dobrze spisuje się beniaminek Iskra Narzym.

W sobotnim meczu jedenastka z Narzymia pokonała na własnym boisku Barkas Tolkmicko 2:1. Strzelec wyborowy Iskry i tym razem nie zawiódł, zdobywając dwa gole dla swojego zespołu. Delfin Rybno w lidze okręgowej miał rozegrać mecz w Pasłęku z Polonią, ale do meczu nie doszło. W drodze do Pasłęka autokar z piłkarzami Delfina miał kolizję drogową i na mecz piłkarze nie dojechali.

W klasie A MKS Działdowo pokonał na własnym boisku KS Mroczno 4:2. Gole dla działdowian zdobyli: Damian Kalisz 2, Przemysław Kalisz i Łukasz Szymański po 1. Wel Lidzbark wygrał na własnym boisku z Grunwaldem Gierzwałd 1:0. Bramkę w 93. minucie, na wagę trzech punktów, zdobył Jakub Szymański.

Tekst i fot. CEŁ

Damian Kalisz z MKS Działdowo

eprasa.pl 18246b1e20

Maków Maz.

Inwestycje ze wsparciem Mazowsza

Komora hiperbaryczna w szpitalu powiatowym w Makowie Mazowieckim, przebudowa remizy strażackiej w Drążdżewie w gminie Krasnosielc, drogi w gminach Płoniawy-Bramura i Karniewo, przystanek autobusowy w Makowie Maz. to inwestycje, które otrzymały wsparcie z budżetu województwa w ramach programu „Mazowsze dla równomiernego rozwoju". Poza tym do Makowa Maz. trafiły środki na powołanie Młodzieżowej Rady Miasta.

- To nie tylko inwestycje w drogi czy termomodernizacje budynków użyteczności publicznej, to przedsięwzięcia, dzięki którym mieszkańcy Mazowsza mogą aktywnie uczestniczyć w kulturze czy korzystać z nowych obiektów sportowych – powiedziała Elżbieta Lanc, członkini zarządu, która reprezentowała samorząd województwa mazowieckiego podczas podpisania umów 26 sierpnia w Szkole Podstawowej w Drążdżewie w gminie Krasnosielc. W spotkaniu wziął udział także radny Mirosław Augustyniak.

Cztery odcinki dróg gminnych

Wśród inwestycji, na które samorządy otrzymały wsparcie, są drogi gminne: w Młodzianowie (na odcinkach o łącznej długości 1,3 km) i Bogdalcu (na odcinku o długości 850 m) – w gminie Płoniawy-Bramura oraz w Zarębach (dwa odcinki o łącznej długości ponad 3 km) i Byszewie (ponad kilometrowy odcinek) – w gminie Karniewo. Remont będzie polegał na zmianie nawierzchni. We wszystkich przypadkach stara i zniszczona nawierzchnia wymaga częstych napraw. W gminie Płoniawy-Bramura pomoc z budżetu Mazowsza pozwoli na obustronne ścięcie poboczy, wykonanie warstwy wyrównawczej z betonu asfaltowego grubości 4 cm, warstwy ścieralnej z betonu asfaltowego grubości 3 cm oraz na obustronne umocnienie poboczy kruszywem. Natomiast w gminie Karniewo remont nawierzchni zostanie wykonany poprzez ułożenie nowej nawierzchni w technologii betonu asfaltowego wytwarzanego i układanego na gorąco, podbudowę stanowić będzie istniejąca nawierzchnia bitumiczna po uprzednim wyrównaniu masą asfaltową. Pobocza zostaną uzupełnione kruszywem łamanym do poziomu nowej jezdni.

Pierwsza z gmin otrzymała 378 tys. zł, druga – 600 tys. zł, o czym informuje Marta Milewska, rzecznik prasowy Urzędu Marszałkowskiego Województwa Mazowieckiego. W pierwszym przypadku koszt inwestycji wyniesie 630 tys. zł, w drugim – ponad 1 mln zł. Realizacja inwestycji nastąpi w tym roku.

Remiza strażacka w nowej odsłonie

Prawie milion złotych (960 tys. zł) trafi do gminy Krasnosielc na przebudowę budynku Ochotniczej Straży Pożarnej w Drążdżewie. Roboty będą polegać m.in. na wykonaniu części nowych fundamentów i utrwaleniu starych, budowie ścian, wykonaniu pokrycia dachowego i pracach wykończeniowych wewnątrz budynku. Na parterze znajdą się: szatnia, sala główna, toaleta, kuchnia i pomieszczenie gospodarcze, do nich będzie przylegał garaż dla dwóch samochodów strażackich. Na pierwszym piętrze znajdować się będzie sala do spotkań, duża kuchnia i łazienka przeznaczone do działalności Kół Gospodyń Wiejskich. Koszt inwestycji, zaplanowanej na przyszły rok, wyniesie 1,6 mln zł.

Symboliczny czek odebrali nie tylko przedstawiciele gminy, ale i strażacy OSP i przedstawicielki KGW.

Symboliczny czek dla gminy Krasnosielc odebrali przedstawiciele gminy i OSP oraz przedstawicielki KGW

FOT. UMWM

Burmistrz Makowa Maz. Tadeusz Ciak (w środku) odebrał dwa symboliczne czeki

Pieniądze trafią też do gminy Płoniawy Bramura i …

…do gminy Karniewo

Przystanek autobusowy i Młodzieżowa Rada Miasta

W latach 2022-2023 ma zostać zaprojektowany i wybudowany nowoczesny przystanek autobusowy w Makowie Mazowieckim. Ma składać się z trzech nowoczesnych wiat o konstrukcji ze stali ocynkowanej i ścian ze szkła hartowanego. Wiaty zostaną wyposażone w ławki, kosze na śmieci oraz stojaki na rowery. Obok wiat zostanie zamontowana toaleta publiczna. Samorząd miasta planuje też budowę całej infrastruktury pobocznej obsługującej przystanek, tj. chodników i parkingu. Wartość wsparcia z budżetu Mazowsza to 700 tys. zł, a koszt inwestycji około 1,2 mln zł.

Poza tym miasto Maków Mazowiecki przeznaczy 8,7 tys. zł na powołanie Młodzieżowej Rady Miasta. Burmistrz Tadeusz Ciak pozyskał środki z nowego programu wsparcia samorządu województwa – „Mazowsze dla młodzieży", którego celem jest „dofinansowanie działań młodzieżowych rad gmin, powiatów oraz dzielnic m.st. Warszawy".

Komora hiperbaryczna w szpitalu

Oprócz przedstawicieli samorządów gmin w spotkaniu w Drążdżewie wzięli również udział reprezentanci powiatu makowskiego ze starostą Zbigniewem Deptułą na czele. Podpisali, jak informuje Starostwo Powiatowe w Makowie Maz., umowę na dofinansowanie inwestycji pn.: „Zakup, dostosowanie pomieszczeń oraz montaż wieloosobowej komory hiperbarycznej w SPZOZ w Makowie Mazowieckim". Władze województwa wesprą tę inwestycję kwotą 1,8 mln zł., a całkowity koszt inwestycji wynosi 3 mln zł. Zostanie ona zrealizowana w tym roku.

Makowski szpital aktywnie uczestniczył w walce z epidemią covid-19. Teraz osoby z różnymi schorzeniami będzie mógł leczyć przy pomocy terapii hiperbarycznej.

- Jej zastosowanie wpływa na lepsze dotlenienie organizmu, zwłaszcza tzw. saturację krwi, co pozwala skuteczniej walczyć z wieloma stanami chorobowymi i zapalnymi. Bóle mięśni, zmęczenie, kłopoty z koncentracją czy problemy ze snem – czyli wszystkie dolegliwości dotykające osoby, które chorowały na covid-19 – można złagodzić, a nawet wyleczyć dzięki tlenoterapii – wyjaśniła Marta Milewska. Dodała – Zdolność tlenu hiperbarycznego do penetracji tkanek przyspiesza procesy regeneracji organizmu i pomaga uporać się z bliznami w płucach utrudniającymi oddychanie. Dzięki terapii hiperbarycznej nawet ośmiokrotnie wzrasta liczba komórek macierzystych w organizmie. Drugim obszarem jest wspomaganie leczenia trudno gojących się ran. Dotyczy to w szczególności pacjentów cukrzycowych oraz pacjentów ortopedycznych pourazowych.

W Drążdżewie zostały również podpisane umowy z samorządowcami z powiatu wyszkowskiego, natomiast podpisanie umów na inwestycje w powiatach ostrołęckim i ostrowskim nastąpiło w Kadzidle. Łącznie 11 inwestycji w subregionie ostrołęckim, w tym w powiecie makowskim, otrzymało dofinansowanie w wysokości blisko 8,3 mln zł.

IK

eprasa.pl 18246b1e20

„Chrzestny. Legenda szalonych lat 90" - rozwiązanie konkursu

Dla fanów prozy Marka Chmielewskiego oraz wszystkich, którzy chcą odkryć tego młodego pisarza i sprawdzić czy jego styl i kariera jest warta dalszego śledzenia przygotowaliśmy konkurs z nagrodami. W konkursie można było wygrać jeden z trzech egzemplarzy premierowej książki „Chrzestny. Legenda szalonych lat 90". Wystarczyło odpowiedzieć na proste pytanie: Dlaczego lubię czytać? Oto odpowiedzi nadesłane przez naszych czytelników:

Bo książki i ich bohaterowie to często niedoścignione ideały, a historie opisane to marzenia do których dążymy. Dzięki książkom możemy przenieść się w świat, który często nie jest dla nas na wyciągnięcie ręki, a dzięki prozie literackiej możemy dodać trochę kolorów naszej prozie życia.

Artur Grabowski

Czytanie jest dla mnie sposobem na poszerzanie wiedzy. Mogę poznać miejsca, ludzi, którzy są dla mnie niedostępni w inny sposób. Czytanie jest też rozrywką, wtedy kiedy sięgam po wciągający kryminał, czy też książkę science fiction. Czytanie może też być sposobem na zgłębianie natury ludzkiej, jego psychiki.

Joanna Różańska-Tańska

Czytam od najmłodszych lat. Książki są moją przystanią, pozwalają mi się wyciszyć, zrelaksować i spojrzeć na świat i ludzi innymi oczami. Sama posiadam dużą ilość książek do których często wracam. W tej chwili jestem na etapie kryminałów. To książki, które trzymają w napięciu od pierwszej do ostatniej strony. Czytanie książek to sposób na życie.

Beata Motacka

Zwycięzców zapraszamy po odbiór nagród do redakcji „Tygodnika Ciechanowskiego" (ul. Ściegiennego 2), sekretariat I piętro.

***

Wieść niesie, że z Markiem Chmielewskim już niedługo będzie można spotkać się osobiście. 23 września spotkanie autorskie z pisarzem organizuje Powiatowa Biblioteka Publiczna w Ciechanowie – więcej szczegółów już wkrótce… **natson**

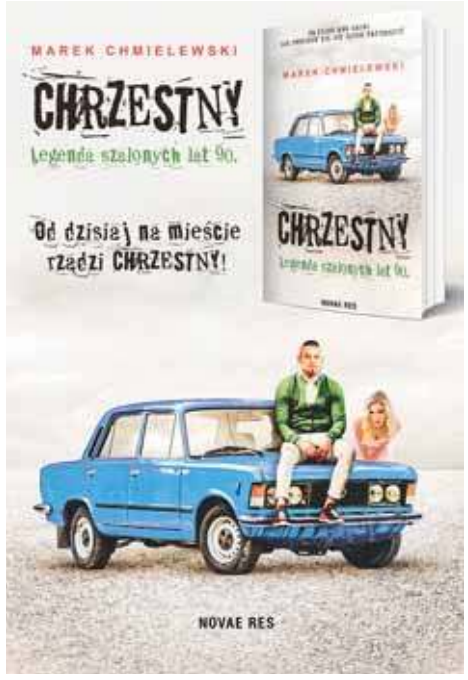

Niedziela z koncertem

Tradycyjnie już Muzeum Romantyzmu w Opinogórze zaprasza na 611. Koncert Niedzielny. Muzyczne spotkanie odbędzie się w muzealnej Oranżerii 11 września o godz. 15.

W to najbliższe niedzielne popołudnie wystąpi zgrany duet Popko/Thieu-Quang. Tworzą go pianista Paweł Popko i klarnecista Piotr Thieu Quang od 2018 roku. Koncert odbędzie się pod hasłem „Romantyczne portrety - Chopin, Mendelssohn, Paderewski i inni" bowiem artyści chętnie korzystają z repertuaru polskich wybitnych kompozytorów.

Paweł Popko regularnie występuje na krajowych i międzynarodowych koncertach i festiwalach. Ukończył Uniwersytet Muzyczny Fryderyka Chopina w Warszawie w klasie kameralistyki fortepianowej prof. Krystyny Borucińskiej oraz Akademię Muzyczną im. Feliksa Nowowiejskiego w Bydgoszczy w klasie fortepianu prof. Ewy Pobłockiej. Natomiast Piotr Thieu-Quang jest absolwentem Uniwersytetu Muzycznego Fryderyka Chopina w klasie klarnetu prof. Mirosława Pokrzywińskiego. To także laureat wielu konkursów solowych oraz kameralnych o zasięgu ogólnopolskim i międzynarodowym. W 2019 roku odbył tournée po RPA propagując muzykę kompozytorów polskich, w tym Pawła Mykietyna oraz Wojciecha Chałupki. Duet ten sprawdził się już na niejednej scenie, a potwierdzają to liczne wyróżnienia i nagrody, np. podczas II Międzynarodowego Konkursu Muzyki Polskiej im. Stanisława Moniuszki czy nagroda specjalna za najlepsze wykonanie utworu kompozytora polskiego na XXI Międzynarodowym Konkursie Kameralnym im. K. Bacewicza w Łodzi, a także główna nagroda na IX Międzynarodowym Turnieju Kameralnym w Bydgoszczy, w postaci nagrania promocyjnej płyty zespołu.

Bilety w cenie 25 zł są dostępne stacjonarnie w kasie muzealnej lub online na stronie www.muzeumromantyzmu.pl.

natson

Victor Young Festiwal powraca

Mława przygotowuje się i już zapowiada jeden ze stałych punktów na kulturalnej mapie miasta. Pod koniec września (23 i 24) na sali koncertowej Szkoły Muzycznej I i II stopnia im. Andrzeja Krzanowskiego w Mławie odbędzie się szereg spotkań i koncertów w ramach IV edycji Victor Young Jazz Festival. Już niedługo organizatorzy przedstawią szczegółowy program festiwale, ale już terz możemy zdradzić, że wystąpią Kwartet Ptaszyna Wróblewskiego, trio Pinheiro – Ineke – Cavalli zespół Movin' Along oraz grupa Q YA VY. Wiecej wkrótce na stroach UM Mława.

natson

Spotkania przy organach

Trwa 9. Międzynarodowy Festiwal Organowy św. Michała Archanioła w Płońsku.

Jest to cykl koncertów organizowanych w ramach Dni Patrona Miasta. Koncerty odbywają się w kościele parafii św. Michała Archanioła w Płońsku w trzy kolejne niedziele września – prowadzi ks. dr Marcin Sadowski.

Za nami pierwszy koncert, ale będą jeszcze dwie kolejne okazji by posłuchać wyjątkowej muzyki w Płońsku. Pierwsza z nich nadarzy się 11 września o godz. 17. Wystąpi Mirosław Pachowicz (fagot) oraz Adam Sadowski (organy) w koncercie „Fagot solo i w duecie". Mirosław Pachowicz to fagocista urodzony w Lublinie. Tam też ukończył Szkołę Muzyczną I i II st. im. T. Szeligowskiego (klasa mgra Wiesława Karponia) i stawiał pierwsze kroki jako kameralista (Międzyszkolny Kwartet Dęty) czy muzyk orkiestrowy (w Filharmonii Lubelskiej). Obecnie jego aktywność skupia się na kilku obszarach. Przede wszystkim jest czynnym muzykiem orkiestrowym. Na swoim koncie ma liczne koncerty z fortepianem, organami i klawesynem. Adam Sadowski wystąpi w podwójnej roli - jako gwiazda festiwalu, a także jako kierownik artystyczny tego wydarzenia. Muzyk interesuje się psychologicznymi uwarunkowaniami wykonawstwa muzycznego. Jest autorem projektu edukacyjnego dla muzyków – #Ćwiczyć, ale jak?

Kolejny koncert zaplanowano 18 września, również o godz. 17, będzie to „Historia fisharmonii i puzonu". Z puzonem wystąpi pochodzący z Lublina Wojciech Kopyciński. Edukację muzyczną rozpoczął w Państwowej Szkole Muzycznej II stopnia w klasie puzonu prof. Z. Szymajdy. Obecnie pracuje w Orkiestrze Symfonicznej Filharmonii Lubelskiej im. Henryka Wieniawskiego. Wraz z nią brał udział w wielu koncertach w Polsce i za granicą. Towarzyszyć mu będzie Michał Kopyciński fisharmoniasta (fisharmonia to instrument muzyczny z grupy instrumentów dętych klawiszowych. Wyglądem zewnętrznym przypomina pianino „ścięte" nisko nad klawiaturą), który również gra na organach i także urodził się w Lublinie. Od 2014 roku sprawuje funkcje Prezesa Fundacji Sono Organi. Jest ponadto dyrektorem artystycznym „S?wie?tokrzyskich Koncertów Muzyki Organowej i Kameralnej" w Lublinie.

Wstęp na koncerty jest bezpłatny.

natson

Książka dla Ciebie

Grażyna Jeromin-Gałuszka

Skradzione lato

„Skradzione lato" to, jak uważa sama pisarka, najlepsza powieść w jej dorobku. Świetnie splata niezwykłe ciekawy wątek z PRL-owskiej przeszłości ze współczesnym, a dzięki charakterystycznemu dla niej połączeniu kilku gatunków, takich jak powieść obyczajowa, romans, kryminał i fantasy, dostarcza niezapomnianych wrażeń.

Co musi się zdarzyć, by przeszłość spotkała się z teraźniejszością i dalej poszły jedną drogą? Gdy pewnej zimy we wsi Rogoże rodzice Rajki i Weronki topią się pod lodem, opiekę nad sierotami przejmuje babka Klotylda. Surowa, nieprzystępna, nieznosząca ludzi (w tym również dzieci) kobieta zaczyna rządzić twardą ręką, wywracając do góry nogami dotychczasowe beztroskie życie wnuczek. Zmuszone przez babkę do ciężkiej pracy, wiecznie głodne, zahukane, próbują jakoś przetrwać w nowej rzeczywistości. Siedmioletnia Rajka ucieka w świat nieposkromionej wyobraźni, trzynastoletnia Weronka natomiast rozgląda się za kandydatem na męża, który wyrwie ją i jej młodszą siostrę z tego koszmaru. Pół wieku później młoda dziennikarka, szukając materiałów do nowego tekstu, znajduje w starej gazecie notatkę o zaginionych przed laty w Rogożach dwóch dziewczynkach, które przepadły bez wieści tej samej nocy. Pod wpływem impulsu młoda kobieta, zbuntowana i skłócona ze światem, jednego dnia pozbawiona miłości, pracy i dachu nad głową, kupuje za ostatnie pieniądze starego kampera i jedzie do Rogożów, postanawiając wyjaśnić zagadkę sprzed pół wieku.

Olga Rudnicka

Nieszczęście w szczęściu

Nikt bardziej niż Tekla nie jest zaskoczony odmianą losu. Wygrana w Lotka, zakochany mężczyzna, świetna praca. Towarzyszący jej od lat pech przepadł, a w jego miejsce pojawiło się wreszcie szczęście. Zdaniem Dominiki, jej kuzynki i przyjaciółki, nikt bardziej od niej nie zasłużył na tę zmianę. Niestety, tylko ona wydaje się być tego zdania. Wokół - jak grzyby po deszczu - zaczynają wyrastać zazdrośnicy, uważający, że Tekla zabiera szczęście innym ludziom. Zawistni sąsiedzi, zawistne koleżanki z pracy i szefowa, która wierzy, że Tekla poluje na jej stołek, próbując podstawić jej nogę, a to jeszcze nie koniec. Tekla również zaczyna zauważać, że co jej los dopisze, to komu innemu zabierze, ale próba morderstwa? Czy to nie lekka przesada? Na szczęście, bo jakżeby inaczej, w jej życiu znów pojawia się komisarz Gawron…

Olga Rudnicka to znana autorka powieści sensacyjnych „Natalii 5", „Cichy wielbiciel", „Były sobie świnki trzy" i wielu, wielu innych. Miłośniczka zwierząt, natury i dobrego jedzenia. Kocha jazdę konną i dobrą książkę. Nigdy nie polubi kawy i hipokryzji. Zawsze będzie podążać za swoimi marzeniami.

eprasa.pl 18246b1e20

LESZEK ZYGNER

MAZOWIECKIE IMPRESJE HISTORYCZNE

Stach i Kazik - krótka historia dwóch braci

W sobotnie przedpołudnie 27 sierpnia na mławskim cmentarzu komunalnym pożegnaliśmy Kazimierza Kowalczyka, zmarłego cztery dni wcześniej w wieku 83 lat, rodzonego brata dominikanina o. Honoriusza (Stanisława) Kowalczyka, nazywanego „poznańskim księdzem Popiełuszko". Historia Stacha i Kazika - tak o sobie mówili - to przykład wyjątkowej więzi łączącej obu braci, o której coraz głośniej nie tylko w Mławie czy w ich rodzinnym Duczyminie, ale również w Poznaniu, Krakowie, Warszawie... Tak się składa, że postać poznańskiego dominikanina już nieraz pojawiała się na łamach „Tygodnika Ciechanowskiego", natomiast teraz nadszedł ten moment, aby nieco więcej napisać także o jego młodszym bracie, wiernym strażniku pamięci - jak czytamy na jednym z mławskich portali - ojca Honoriusza.

Wojenne dzieciństwo

Kazimierz Kowalczyk urodzony w Duczyminie pół roku przed wybuchem drugiej wojny światowej tak naprawdę nie miał szans na przeżycie szczęśliwego i sielskiego dzieciństwa. We wrześniu 1939 r. razem z rodzicami uciekał przed wojskami niemieckimi do Warszawy, po czym w 1940 r. wraz z bliskimi został wysiedlony z rodzinnej miejscowości w ramach „akcji mławskiej" (w związku z planowaną budową poligonu wojskowego), natomiast po powrocie w 1945 r., gdy okazało się, że dom i całe gospodarstwo jego rodziców zrównane jest z ziemią, musiał szukać schronienia u sąsiadów. Kolejne lata spędził w urządzonym przez ojca lokum w zabudowaniach gospodarskich i dopiero później doczekał się „prawdziwego" rodzinnego domu, który wkrótce przyszło mu opuścić w związku z wyjazdem do szkoły w Mławie. Jego wspomnienia z dzieciństwa, między innymi epizod z cukierkami, jakie dostał razem z bratem Stachem od pewnego niemieckiego oficera kwaterującego w 1944 r. w domu, gdzie mieszkali na wysiedleniu w Raszujce, czy zapamiętany obraz ojca, który wiosną 1945 r. - już po powrocie do Duczymina - wyciągał z ptasich gniazd jajka, aby nakarmić nimi rodzinę, naprawdę potrafiły wzruszać, choć opowiadał je wielokrotnie.

Bracia ruszają w świat

Wraz z ukończeniem szkoły podstawowej w rodzinnym Duczyminie bracia Kowalczykowie wyruszyli w świat, aby kontynuować naukę. Stach poczuł w sobie głos powołania kapłańskiego, więc najpierw zgłosił się do niższego seminarium duchownego księży marianów w Warszawie, a następnie wstąpił do dominikanów. Z kolei Kazik kontynuował naukę w Technikum Ekonomicznym w Mławie, mieszkając na stancji u państwa Pawelskich (Eugeniusz Pawelski był przed wojną organistą w Duczyminie). Po skończeniu ekonomika (1957) i odbyciu służby wojskowej pracował w różnych instytucjach oraz przedsiębiorstwach jako księgowy i lustrator (rewident), a z czasem założył własne biuro rachunkowe. Od ponad półwiecza związany był z Mławą. W mieście tym mieszkał wraz z żoną Krystyną i tu na świat przyszło czworo ich dzieci (dwóch synów i dwie córki). Trudne dzieciństwo, a do tego niełatwy charakter - jak na Kurpia przystało - wraz z umiejętnością rozpoznawania prawdziwych ludzkich „twarzy", nie zawsze zjednywały mu przyjaciół. Z czasem jednak zasymilował się z mławskim „światem pogranicza", choć w sprawach zasadniczych pozostał bezkompromisowy. Wyniesiona z domu rodzinnego pobożność, mniej lub bardziej widoczna w różnych okresach jego życia, połączona z łatwością nawiązywania kontaktów z innymi, czyniła z niego człowieka otwartego, a zarazem wyjątkowego przyjaciela i kolegę. Dzięki swej przedsiębiorczości i pracowitości wybudował okazały dom przy ulicy Kopernika, gdzie zamieszkał ze swoją rodziną i gdzie mieszkali do śmierci również jego rodzice. W Mławie wielokrotnie gościł także starszy brat Kazimierza, Stanisław (o. Honoriusz), który - przypomnijmy - zmarł w maju 1983 r. na skutek ran odniesionych w wypadku samochodowym, do którego doszło 17 kwietnia 1983 r. pod Wydartowem, kiedy jechał do Mławy, aby odwiedzić swych bliskich. Niewyjaśnione do dziś okoliczności tego wypadku skłaniają wielu historyków i dziennikarzy do upatrywania w poznańskim dominikaninie pierwszego spośród siedmiu duchownych, których śmierć w latach osiemdziesiątych związana była z działaniami organów bezpieczeństwa PRL. I choć nie miejsce tu, aby rozstrzygać o słuszności tych opinii, to jednak nieprzypadkowo ojca Honoriusza nazywa się „poznańskim księdzem Popiełuszko". Natomiast nie ma wątpliwości, że jego śmierć stanowiła punkt zwrotny w życiu jego brata Kazimierza.

FOT. ARCHIWUM

Kazimierz Kowalczyk (w mundurze żołnierskim) ze swoim bratem o. Honoriuszem

Wierny strażnik pamięci brata

Od momentu śmierci ojca Honoriusza aż do ostatnich lat swego życia Kazimierz Kowalczyk robił wszystko, aby wyjaśnić okoliczności śmierci Stacha - tak o nim mówił w gronie bliskich - oraz utrwalić pamięć o nim dla potomnych. I trzeba przyznać, że w działaniach tych przerósł nawet samych dominikanów, wśród których wielu braci dopiero dziś odkrywa na nowo ciągle żywy, mimo upływających lat, charyzmat ojca Honoriusza, dzięki temu, co uczynił Kazimierz. To on bowiem zaraz po śmierci brata uporządkował i przywiózł do Mławy zachowane po ojcu Honoriuszu dokumenty i pamiątki, różne zapiski, notatki, listy, homilie, komentarze mszalne, wiersze, wydawane w drugim obiegu numery „Przystani", książki z podręcznej biblioteczki oraz setki zdjęć i albumów. Nawet na oficjalnej stronie Polskiej Prowincji Dominikanów, gdzie zamieszczono nekrolog Kazimierza Kowalczyka, czytamy, że „bardzo intensywnie angażował się on w zbieranie i porządkowanie materiałów dotyczących śp. o. Honoriusza. Przede wszystkim to dzięki jego usilnym staraniom zachowały się dowody rzeczowe oraz informacje związane ze śp. o. Honoriuszem". Dla historyków, dziennikarzy, a także samych dominikanów oraz członków Fundacji Ojca Honoriusza, która nie tylko wręcza każdego roku stypendia dla uzdolnionych uczniów, ale również wydaje różne publikacje i organizuje wystawy, zbiory mławskie to wyjątkowe i nieocenione źródło wiedzy. Być może w najbliższym roku zbiory te trafią do Archiwum Dominikanów w Krakowie. Natomiast niektóre pamiątki po ojcu Honoriuszu już wcześniej trafiły do izby pamięci w Publicznej Szkole Podstawowej w Duczyminie, która od 2013 r. nosi jego imię. I również w tym wypadku zaangażowanie Kazimierza w utrwalenie pamięci o bracie było olbrzymie. Natomiast obecność dyrekcji, nauczycieli i uczniów tej szkoły (ze sztandarem) w sobotnich uroczystościach żałobnych w Mławie to piękny gest wdzięczności i pamięci. Nie ukrywam, że również wiele stypendiów przyznawanych mławskiej młodzieży, czy chociażby nazwanie imieniem ojca Honoriusza jednej z mławskich ulic to w dużej mierze zasługa Kazimierza Kowalczyka, człowieka, który przez blisko 40 lat był wiernym strażnikiem pamięci brata. Stach i Kazik - po latach znów się spotkali...

Kartka z kalendarza,

czyli z archiwum „Tygodnika Ciechanowskiego"

Cena brudu

Sklepy świecą pustkami, straszą gołymi hakami i niestety wszechobecnym, lepiącym się brudem. Żeby się o tym przekonać wystarczyło 8 sierpnia zajrzeć do ciechanowskiego sklepu spożywczego na Śmiecinie. Za szkłem lady chłodniczej leżał sobie kawał ochłapa barwy czarno-granatowej. A wokół niego oprócz grubej warstwy brudu nie było nic. Brakowało nań tylko ceny…

nr 33, 18 sierpnia 1989 r.

Zapomniana Augustiańska

Od ubiegłego poniedziałku przepełnione szambo zalało podwórko przy ulicy Augustiańskiej 6 w Ciechanowie. Nie można przejść do domu suchą nogą, dzieci nie mają się gdzie bawić. A poza tym strasznie cuchnie. Przedsiębiorstwo Gospodarki Komunalnej zupełnie nie przejmuje się skargami lokatorów. Już ponad tydzień nie przyjeżdża nikt, kto mógłby szambo opróżnić, lub przynajmniej podjąć jakąś decyzję. A w ogóle ulica Augustiańska i jej mieszkańcy, mimo że blisko centrum miasta, zostali zapomniani.

nr 34, 25 sierpnia 1989 r.

Utonięcie w „Kanałach"

Wydawało się, że tego lata nie może dojść do tragedii na wodach Ciechanowa. Bo ma on dwa kąpieliska z prawdziwego zdarzenia i z doświadczoną kadrą ratowników. Po prostu jest się gdzie bezpiecznie kapać. A jednak stało się. W minionym tygodniu zdradliwe wody popularnych „Kanałów" pochłonęły 7-letniego Przemka R. I to na oczach matki… Na marginesie. Nie podzielamy opinii, że ceny biletów wstępu na basen przy ulicy Kraszewskiego (150 i 300 złotych) są zbyt drogie. Zresztą na niewiele gorszym kąpielisku na Krubinie można kapać się za darmo.

nr 34, 25 sierpnia 1989 r.

… i w wannie

Po powrocie z pielgrzymki 15-letni Arkadiusz W. odpoczywał, a następnie poszedł do łazienki wykąpać się. Długo nie wychodził z niej co zaniepokoiło jego matkę. Kiedy weszła do łazienki syn już nie żył. Najprawdopodobniej zasłabł i stracił przytomność. Lekarz stwierdził „zgon przez utonięcie".

nr 34, 25 sierpnia 1989 r.

Nie będzie zwolnień w ciechanowskim szpitalu

Jednym z elementów przeprowadzanej reformy służby zdrowia jest restrukturyzacja zatrudnienia. Dla wielu osób pracujących w zakładach opieki zdrowotnej oznacza to zwolnienia. Dzięki podjętym już rok temu działaniom w Szpitalu Wojewódzkim w Ciechanowie najprawdopodobniej uda się ich uniknąć. Zmiany kadrowe będą polegały jedynie na przesunięciu personelu do pracy w mającym powstać Zakładzie Pielęgnacyjno-Opiekuńczym oraz Zakładzie Opieki Paliatywno-Hospicyjnej.

nr 35, 31 sierpnia 1999 r.

HOROSKOP

BARAN
Czeka cię sympatyczny tydzień. Aura sprzyjać będzie odważnym pomysłom i publicznym wystąpieniom. Pociągać cię będą ryzykowne pomysły i ambitne plany. W weekend warto wybrać się z wizytą, bo szczęście sprzyjać ci będzie również w sprawach towarzyskich. Nie odmawiaj, gdy ktoś bliski poprosi cię o pomoc …

BYK
Byki czeka ciekawy tydzień. Będziesz niezwykle uparty i dociekliwy. Dzięki temu odkryjesz sekret, który trudno będzie zatrzymać tylko dla siebie. Nie bój się zmienić poglądów. Czyjś żart sprawi, że zobaczysz swoje postępowanie w innym świetle. W weekend zrób coś dla zdrowia. Wybierz się na spacer lub po prostu się wyśpij.

BLIŹNIĘTA
W najbliższych dniach czekają cię dodatkowe obowiązki. Ktoś może ci przeszkodzić w wypoczynku i domagać się abyś natychmiast podjął zdecydowane działania. Nie daj popsuć sobie nastroju i zdecydowanie broń swoich spraw. Rozmowa ze starszą osobą pomoże ci odzyskać dobry humor.

RAK
Na początku tygodnia twoje sprawy biec będą spokojnym rytmem, dlatego postaraj się uporządkować to, co ważne i zaległe. W drugiej połowie tygodnia zapowiada się więcej narad i spotkań ze współpracownikami. Mimo dobrej passy nie zostawiaj rodzinnych spraw na ostatnią chwilę bo w weekend nie znajdziesz czasu na odpoczynek.

LEW
W najbliższych dniach czekają cię większe zawodowe wyzwania niż zwykle. Ktoś postawi przed tobą różne wymagania, które okażą się trudne do spełnienia. Bądź cierpliwy, bo dzięki dobrym pomysłom uporasz się ze wszystkim. W weekend zwolnij, a wszystko stanie się prostsze i łatwiejsze.

PANNA
W najbliższych dniach poczujesz potrzebę zrobienia czegoś nowego. Dobrze przemyśl nowe propozycje, bo lepsze czasami jest wrogiem dobrego. Nie pozwól, aby wątpliwości popsuły ci humor i postaraj się od razu wyjaśnić nieporozumienia. Weekend sprzyjać będzie zawieraniu nowych znajomości.

WAGA
Tydzień najbardziej sprzyjać będzie porządkom, gotowaniu, robieniu przetworów i innym zajęciom, które związane są z domem i rodziną. W sprawach finansowych unikaj ryzyka, nie ufaj plotkom. W miłości spokojnie i bez rewolucji. Wiadomość od miłej osoby poprawi ci humor.

SKORPION
Poczujesz, że znów wszystko jest możliwe. Będziesz w dobrym humorze, a twój uśmiech zachwyci nowych wielbicieli. W stałych związkach nadejdzie dobry czas, aby jak najwięcej robić razem. Omawiaj plany na przyszłość, ciesz się życiem i nie słuchaj krewnych, którzy chcą zrzucić na ciebie swoje problemy i obowiązki.

STRZELEC
Początek tygodnia może być trochę nudny i spokojny, ale potem wydarzenia przyspieszą. Nowe plotki wstrząsną towarzyskim życiem. Twoje opinie będą dla wszystkich ważne, przygotuj się na to, że będziesz przyjaciołom doradzać i pomagać. W weekend trochę aktywnego odpoczynku dobrze ci zrobi.

KOZIOROŻEC
Najbliższy tydzień sprzyjać będzie miłosnym podbojom. Będziesz się podobać, ale sam też staniesz się podatny na zauroczenie. Będziesz rozmowny i spostrzegawczy, a to pomaga nawiązywać nowe znajomości. Łatwo dasz się namówić na odrobinę szaleństwa. Nie przejmuj się tym, co sądzą na ten temat krewni.

WODNIK
W najbliższych dniach masz szansę na spełnienie marzeń. Pomysły, na jakie wpadniesz przyniosą ci uznanie i satysfakcję, choć nie od razu uda ci się przekonać do nich innych ludzi. Pod koniec tygodnia warto zadbać o swój wygląd, pomyśleć o nowej kreacji i ładnej fryzurze.

RYBY
Najbliższy tydzień sprzyjać będzie służbowym spotkaniom i dyskusjom na tematy finansowe. Zawarte znajomości okażą się ciekawe i wywrą wielki wpływ na twoje poglądy. W miłości całkiem wesoło. Pomysłu partnera umilą ci letnie wieczory. Samotne Ryby dadzą porwać się na randkę …

Tygodnik ciechanowski ciechpress.pl
Tygodnik gazeta mławska ciechpress.pl
tygodnik DZIAŁDOWSKI ciechpress.pl
tygodnik PRZASNYSKI ciechpress.pl
tygodnik MAKOWSKI ciechpress.pl
Tygodnik mazowiecki ciechpress.pl

Adres redakcji: 06-400 Ciechanów, ul. Ściegiennego 2
Telefony: sekretariat, red. naczelny: 23 672 34 02; redaktorzy prowadzący: 23 673 93 67, 23 673 93 63; dział graficzny: 23 673 93 60; księgowość: 23 673 93 65

Poczta elektroniczna: tc@ciechpress.pl, sekretariat@ciechpress.pl
Redakcja: redaktor naczelny – Ryszard Marut; z-ca red. nacz. – Włodzimierz Dżbik, red. prowadzący – Marek Zbikowski.
Zespół: Walerian Dziczkiewicz, Krzysztof Jakubowski, Izabela Koba-Mierzejewska, Radosław Marut, Roman Nadaj, Klaudia Kujawa, Natalia Mieszkowska, Patryk Piekarski,
Współpraca: Grażyna Czerwińska, Marek Gierlach, MirosławHajnos, Daniel Kortlan,Zenon Lewandowski,Paweł Słupski,Ewa Stangrodzka,Sławomir Wichowski(fot.) Leszek Zygner, Stefan Żagiel

Ogłoszenia: kierownik biura – Anna Dąbrowska, tel.: 23 672 44 96, 23 672 26 55, ogloszenia@ciechpress.pl, ogloszeniadrobne@ciechpress.pl
Redakcja graficzna: Artur Szczerba, Piotr Zbrzezny
Księgowość: Marzena Chmielińska
Dział promocji i kolportażu: Daniel Kwiatkowski, Radosław Marut, tel. 23 673 93 66, promocja@ciechpress.pl
Prenumerata: Poczta Polska i u listonoszy, Ruch S.A. (prenumerata@ruch.com.pl), ePrasa.pl
Redakcja nie odpowiada za treść reklam i ogłoszeń

Ciech-Press
Wydawca: Spółdzielnia Pracy CIECH-PRESS, 06-400 Ciechanów, ul. Ściegiennego 2, tel. 23 672 34 02
Druk: GRUPA WM Sp. z o. o. 10-364 Olsztyn, ul. Tracka 7
Ciech-Press jest członkiem Izby Wydawców Prasy

eprasa.pl 18246b1e20

REWERS

KON-tekst

Dnia 1 września...

„Dzieci wesoło pobiegły do szkoły…” Zaśpiewałyby Elektryczne Gitary 1 września gdyby były sympatykami ministra edukacji. Ale chyba nie są.

W znanej wszystkim piosence Kuby Sienkiewicza dzieci są wesołe, odprężone i robią „psikusy”, ale dopiero wtedy, gdy opuszczają mury swojej budy, a nie gdy do niej zmierzają (a propos – czy używa się wciąż określenia „buda”?).

1 września... To powtarzające się co roku wyzwanie dla organizatorów oświaty – rządowych i samorządowych, nauczycieli, rodziców, dzieci. Ale w tym roku jakby bardziej. Złe ustawy oświatowe, arogancki i przemądrzały minister, polityka nachalnie wpychana do szkół, nieliczenie się z głosem środowiska nauczycielskiego, pospiesznie przygotowywana podstawa programowa, „hitowe” podręczniki… To tylko niektóre z grzechów zarządzających wychowaniem i oświatą, które dotkną naszych dzieci i wnukówi, tylko część niebezpieczeństw, które wiszą nad naszymi szkołami. Piosenkarz podsumowuje to tak:

„Tony papieru, tomy analiz/ Genialne myśli, tłumy na sali

Godziny modlitw, lata nauki/ Przysięgi, plany, podpisy, druki

Wszyscy mamy źle w głowach...”

A co miał w głowie prof. Wojciech Roszkowski pisząc (na zamówienie ministra edukacji) podręcznik dla młodzieży młodszych klas szkół średnich, do przedmiotu „Historia i teraźniejszość”? Nad tym głowią się inni profesorowie, nauczyciele historii, organizacje oświatowe, dydaktycy, wreszcie rodzice, dla których „dobro oświatowe” ich dzieci jest ważne. Głowią się i dziwią. Bo miał być podręcznik do nauki nowego przedmiotu (który wydaje się być potrzebny), a powstał chaotyczny zbiór osobistych poglądów i opinii profesora, miejscami kontrowersyjnych i konserwatywnych, nie do przyjęcia dla młodych w XXI wieku.

Sam jestem dopiero w trakcie czytania „HiT-u”, więc nie chcę się wypowiadać. Omijam też liczne już recenzje, w tym dosadne komentarze oraz dowcipne memy na portalach społecznościowych, żeby się wcześniej nie sugerować. Za to polecam rozmowę ze znanym historykiem najnowszych dziejów Polski i Europy, prof. Andrzejem Friszke (portal „Oko Press”) pod znaczącym tytułem: „ Dobro tylko w Kościele? Czyli co? Uczniowie mają iść do klasztoru?”

Zauważalna jest coraz gorsza kondycja środowisk nauczycielskich. Ranga profesji spada w rankingu zawodów od kilku lat i nie widać, żeby coś się tu miało zmienić. Brakuje wykwalifikowanych kadr. Relacje między ZNP i innymi organizacjami, a ministerstwem dalekie są od wzajemnego zrozumienia.

Ale zostawmy na razie szkołę i jej problemy...Usłyszymy o nich jeszcze nie raz w ciągu roku szkolnego.

1 września...Tego dnia wybuchł, zdetonowany w najwyższych kręgach rządowych balon– wyliczono kwotę odszkodowania, jaką będziemy żądać od Niemców za II wojnę światową. Na Zamku Królewskim w obecności najważniejszych osób w państwie zaprezentowano wyniki obliczeń posła

Arkadiusza Mularczyka, które trwały kilka lat o polskich strat wojennych - ma to być 6 bilionów 200 miliardów 609 milionów zł. Sama data i sytuacja w kraju nie były bez znaczenia dla tej „prezentacji”. Gołym okiem widać co dzieje się w naszej gospodarce - drożyzna, inflacja, narastający kryzys energetyczny. W koalicji rządowej co rusz wybuchają afery, na wierzch wyłazi nieudolność struktur władzy (ostatni przykład -Odra), trwają gorszące kłótnie między premierem a ministrem sprawiedliwości. Do tego dochodzą złe stosunki rządu PiS z instytucjami europejskimi, co skutkuje m.in zablokowaniem środków KPO z Unii Europejskiej (mechanizm pieniądze za praworządność).

Co mogą w tej sytuacji zrobić rządzący? Odwrócić od tego wszystkiego uwagę opinii publicznej. Kwota 6 bln zł jest akurat w sam raz.

1 września...Jarosław Kaczyński wznawia objazd kraju. Kontynuacja przerwanej podróży po wszystkich okręgach wyborczych PiS (a jest ich 94!) została ogłoszona na specjalnej konferencji prasowej jako wielkie wydarzenie społeczne. Łatwo zgadnąć dokąd na początek udał się prezes. Tam gdzie ma najwięcej swoich wyznawców, gdzie pytania są przygotowane i odczytane z kartki, gdzie nie wpuszcza się osób myślących inaczej. Ale wszędzie znajdzie się jakiś chłopiec, jak ten z baśni Andersena „Nowe szaty króla”, i krzyknie – król jest nagi!

Ryszard Marut

KREŚKĄ HAJNOSA

REWERS

Iza i przeciw

W zawieszeniu

Oglądam zdjęcia z rozpoczęcia roku szkolnego ze szkół w: Ciechanowie, Pułtusku, Płońsku i innych naszych miejscowości. Z jednej strony czuję spokój, z drugiej czegoś mi brakuje.

Nie musiałam wcześniej wstać, nie przygotowywałam stroju galowego, nie prasowałam białej koszuli, nie szukałam długopisu, nie sprawdzałam listy podręczników, nie kupowałam zeszytów i przyborów, nie zaglądałam do Librusa. Zyskałam więcej czasu. Czy dużo, nie wiem. Pewne czynności wykonywałam automatycznie, bo 1, 2 czy 3 września, bo początek, bo kolejna klasa, bo nowa szkoła. Rok temu nie zastanawiałam się, że to po raz ostatni – z takiej okazji. Teraz etap szkolny za mną i moją rodziną (w przypadku części moich rówieśników zakończył się wcześniej). Syn zdał maturę i dostał się, ku swojej i naszej radości, na świetną uczelnię (dobrymi wiadomościami warto się dzielić), nie na uniwersytet jak mama, ale na politechnikę jak tata, trzech stryjów, stryjenki i dwie siostry stryjeczne. Wybrał interesujący go, nowoczesny kierunek na dobrze prowadzonym wydziale, ale, żeby nie było zbyt prosto, daleko od domu. I tu zaczynają się schody: zabieganie o miejsce w akademiku, a skoro go nie ma, to poszukiwanie, choć na miesiąc, pokoju, z nadzieją na późniejsze przeniesienie się do domu studenta, plany dotyczące przeprowadzki (w jaki sposób, którego dnia, z czyją pomocą, skoro podróż długa i z przesiadkami), planowanie domowego budżetu, który, mimo programu oszczędnościowego, ledwo się spina, i myśl, jeszcze nie przedyskutowana, o kredycie, który może okazać się potrzebny czy wręcz konieczny jako uzupełnienie budżetu studenta. I powracająca myśl, że „pięćset plus” powinno obowiązywać, dopóki młody człowiek uczy się przynajmniej w szkole średniej, a nie tylko do 18. roku życia.

Spokój jeszcze trwa w moim domu przy jednoczesnych staraniach i planach. Nie do końca pocieszające jest to, że w wielu rodzinach dzieje się tak samo. Pewnie zamieszanie dopiero się pojawi i napięcie związane z ww. trudnościami. Gdyby syn wybrał uczelnię na Mazowszu albo w miastach, do których ciągnie wielu absolwentów Krasiniaka, jak Olsztyn, Gdańsk czy Toruń, byłoby łatwiej, i dotrzeć, i znaleźć lokum (choćby z pomocą znajomych, którzy tam osiedli). Wybrał jednak inaczej, bo nie odległość od domu, dojazd, znajomość miasta i kontakty rodziców miały dla niego znaczenie, tylko kierunek, wydział i uczelnia. I tak powinno być, i oboje z mężem to akceptujemy i szanujemy, i cieszymy się razem z synem. Jeszcze do nas w pełni nie dotarło, że za cztery tygodnie rozpocznie on nowy etap życia. A my razem z nim, choć w naszym życiu będzie wyglądał on inaczej. Każda zmiana sytuacji jednego członka rodziny ma wpływ na pozostałych domowników, czy tego chcemy, czy nie. I choć przejmowałam się i przejmuję pomaturalnymi losami czworga chrześniaków (zostały dwie chrześniaczki: jedna rozpoczęła klasę maturalną, a druga jeszcze nie poszła do przedszkola), losami syna, jak to matka, przejmuję się bardziej. Niektóre koleżanki śmieją się, że „dziecię płci męskiej ma tak nas, starych, dosyć, że ucieka w inny region kraju”, inne straszą mnie „syndromem pustego gniazda”. Czy jest on mniejszy, gdy dziecko jest bliżej? A co się dzieje, gdy dziecko „wyfruwa” na studia poza granice kraju? Znam rodziców, którzy mogą odpowiedzieć na te pytania.

Oglądam zdjęcia z rozpoczęcia roku szkolnego. Z jednej strony czuję spokój, z drugiej wiem, że jest on chwilowy, że coś się skończyło, by coś się mogło zacząć, że to taki czas zawieszenia między etapami życia.

IZABELA KOBA

Krzyżówka nr 36

Litery z ponumerowanych pól utworzą hasło stanowiące rozwiązanie krzyżówki. Samo hasło należy nadesłać w terminie 10 dni od daty ukazania się numeru pod adresem: „Tygodnik Ciechanowski”, ul. Ściegiennego 2, 06-400 Ciechanów. Na kartce pocztowej prosimy nakleić numer krzyżówki wycięty z gazety.

Rozwiązanie krzyżówki można także przysłać pocztą elektroniczną na adres: sekretariat@ciechpress.pl. W tytule maila należy wpisać numer krzyżówki, natomiast rozwiązanie oraz imię i nazwisko w treści wiadomości.

Wśród autorów prawidłowych rozwiązań rozlosujemy nagrody książkowe (do odebrania w redakcji).

Rozwiązanie krzyżówki nr 31: Smutek to najgorsza pora dnia.

Nagrodę otrzymuje: Julia Brzezińska.

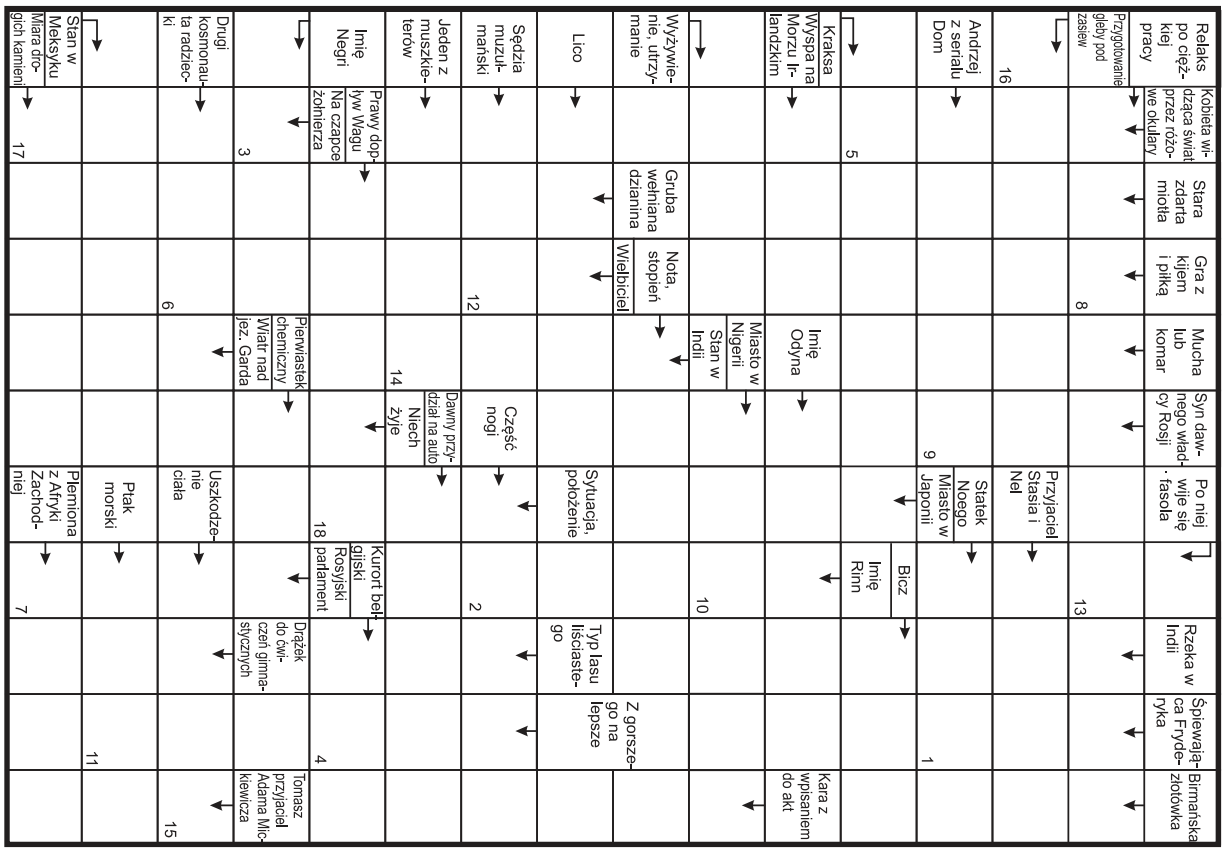

eprasa.pl 18246b1e20

Burmistrz Miasta Pułtusk

Rada Miejska w Pułtusku

Akcja Katolicka
przy Parafii św. Mateusza
w Pułtusku

XXV DNI PATRONA PUŁTUSKA ŚW. MATEUSZA

14-18 września 2022 r.

ex MAANAM

the best of ania dąbrowska

14 września - środa

10.00 **XV Wyścig po historię** – konkurs wiedzy o historii Pułtuska dla uczniów szkół podstawowych połączony z marszobiegiem i konkurencjami sprawnościowymi (start: przy Archiwum ul. Zaułek 22, meta: Amfiteatr im. Krzysztofa Klenczona Domu Polonii w Pułtusku)

16.00 **Promocja publikacji pt. „Szlak bojowy 13 Pułku Piechoty we wrześniu 1939 roku"** Michała Świdwy (Muzeum Regionalne, ul. Rynek 36)

15 września - czwartek

10.00 **Mały Bieg Mateuszowy** przedszkolaków, uczniów szkół podstawowych i ponadpodstawowych, (Stadion Miejskiego Ośrodka Sportu i Rekreacji, ul. Sportowa 2a)

17.00 **Wernisaż wystawy „Zygmunt Zaradkiewicz – rysunek satyryczny" i promocja publikacji „W podróży sentymentalnej do rodzinnego Pułtuska"** (Dolny Krużganek Domu Polonii w Pułtusku)

17.00 **Zawody deskorolkowe i rolkowe** (skatepark MOSiR, ul. Sportowa 2a)

16 września - piątek

9.00 **Zawody lekkoatletyczne** dla dzieci rocznika 2010 i młodszych (boisko Publicznej Szkoły Podstawowej nr 4 z klasami sportowymi im. Ireny Szewińskiej w Pułtusku)

10.00 **Otwarcie wystawy malarstwa Georgija Asłanjana** (Kaplica pw. św. Marii Magdaleny)

11.00 **Festiwal „W sześciu strunach zaklęta muzyka"** (Amfiteatr im. Krzysztofa Klenczona Domu Polonii w Pułtusku)

13.00 **Obchody jubileuszu 75-lecia Pułtuskiej Biblioteki Publicznej im. Joachima Lelewela** (Czytelnia PBP im. Joachima Lelewela, ul. Słowackiego 6)

17.00 **Show taneczne Studia Tańca SWAG Olgi Nitkowskiej-Brejnak**, (Amfiteatr im. Krzysztofa Klenczona Domu Polonii w Pułtusku)

19.00 **Spektakl pt. „A miał być cud"** Haliny Rowickiej przygotowany przez Mazowiecki Instytut Kultury w Warszawie, reż. Jan Szurmiej (sala kina MCKiS, plac Teatralny 4). ***Bezpłatne wejściówki na spektakl do odbioru w sekretariacie MCKiS, plac Teatralny 4, od 13 września.***

19.00 **„Piwnice z duchami"** – nocne udostępnianie piwnic pod Wzgórzem Abrahama połączone z warsztatami dla dzieci i innymi atrakcjami (Park im. Gabriela Narutowicza, od strony ul. Baltazara - do godz. 22.00)

17 września – sobota

8.00 **Spławikowe zawody wędkarskie o Puchar Księdza Infułata** (zbiórka przy kładce technologicznej na kanale A, ul. Staszica)

9.00 **Turniej Tenisa Ziemnego o Puchar Burmistrza Miasta Pułtusk** (korty MOSiR, ul. Sportowa 2a)

9.30 **Otwarcie wystawy 28. Biennale Ilustracji w Bratysławie „BIB 2021"** (Galeria Miejskiego Centrum Kultury i Sztuki w Pułtusku, plac Teatralny 4)

10.00 **VII Bieg Mateuszowy** – na dystansach 5 km i 10 km (Rynek)

10.00 **Prezentacje pułtuskich zakładów pracy, miasta partnerskiego Senica** (Słowacja) oraz **kiermasz produktów regionalnych** (Rynek)

11.00 **Uroczysta Sesja Rady Miejskiej w Pułtusku, wręczenie medali „Za zasługi dla Miasta Pułtuska", prezentacja publikacji pt. „Dni Patrona Miasta Pułtuska świętego Mateusza.", muzyczna dedykacja w wykonaniu Szkoły Muzycznej YAMAHA w Pułtusku** (Sala Maneż Domu Polonii w Pułtusku)

12.00 **Turniej ulicznej koszykówki 3x3 o Puchar Burmistrza Miasta Pułtusk** (boisko PSP nr 4)

14.30 **Barwny korowód ulicami Pułtuska „Portret Miasta"** (start ul. Stanisława Staszica)

15.00 **Powitanie uczestników XXV Dni Patrona Pułtuska św. Mateusza** (scena główna - Rynek)

15.00 **Zawody w podnoszeniu ciężarów o Puchar Burmistrza Miasta Pułtusk i Puchar Starosty Pułtuskiego** (Publiczna Szkoła Podstawowa nr 1 im. Klaudyny Potockiej w Pułtusku)

15.10 **Familijny spektakl cyrkowy pt. „Amore czyli retro cyrk"** oraz **animacje interaktywne** (scena główna - Rynek)

15.15 **Mistrzostwa Pułtuska w Przeciąganiu Liny o nagrodę Wicepremiera Henryka Kowalczyka** (Park Domu Polonii)

16.10 **Wręczenie certyfikatów, nagród w konkursach** (scena główna - Rynek)

16.30 **Prezentacja miasta partnerskiego Senica** (Słowacja) (scena główna - Rynek)

16.30 **Regaty kajakowe im. Grzegorza Śniadowskiego** z udziałem pułtuskich zakładów pracy, stowarzyszeń i grup (baza Pułtuskiego Klubu Wodniaków - Przystań Miejska, ul. Stare Miasto 28)

16.40 **Festiwal „W sześciu strunach zaklęta muzyka"** - Koncert Laureatów (scena główna - Rynek)

18.00 **Program artystyczny Miejskiego Centrum Kultury i Sztuki w Pułtusku** (scena główna - Rynek)

19.00 **Koncert zespołu „Ex Maanam"** (scena główna - Rynek)

20.30 **Koncert Ani Dąbrowskiej** (scena główna - Rynek)

18 września - niedziela

12.00 **Msza św. odpustowa o Błogosławieństwo Boże dla mieszkańców ziemi pułtuskiej** (Bazylika)

14.00 **IX Memoriał Szachowy im. Zbigniewa Tyszkiewicza o Puchar Burmistrza Miasta Pułtusk** (Górny Krużganek Domu Polonii)

14.00 **I Mazowiecki Konkurs Kuchni Myśliwskiej i Łowieckiej w Domu Polonii w Pułtusku im. dra Grzegorza Russaka** (Amfiteatr im. Krzysztofa Klenczona i Park Domu Polonii)

16.30 **Koncert w wykonaniu pedagogów i uczniów Państwowej Szkoły Muzycznej I stopnia w Pułtusku** (Sala Koncertowa, ul. Daszyńskiego 17A)

19.00 **Koncert Marka Torzewskiego** (Bazylika)

WYDARZENIA TOWARZYSZĄCE:

16-18 września – w godz. 10.00 - 16.30

Bezpłatne udostępnianie ekspozycji muzealnych w obiektach Muzeum Regionalnego w Pułtusku (wieża ratuszowa, kamienica przy ul. Rynek 36, piwnice dawnego ratusza, pojezuickie piwnice pod Wzgórzem Abrahama)

16 września w godz. 15.00 - 21.00
17-18 września w godz. 12.00 - 21.00

Żarciowozy w Pułtusku – zlot foodtrucków (Rynek przed Ratuszem)

18 września w godz.10.00 - 14.00

Pobór krwi w mobilnym Centrum Krwiodawstwa (Rynek, koło dzwonnicy)

22 września – godz. 18.00

„Seksmisja" – bezpłatny seans w ramach VIII cyklu pokazów filmowych „Komedie wieczorową porą" (Sala Kina Miejskiego Centrum Kultury i Sztuki)

ORGANIZATORZY:

SPONSORZY:

WSPÓŁORGANIZATORZY:

eprasa.pl 18246b1e20

PAŃSTWOWA UCZELNIA ZAWODOWA im. Ignacego Mościckiego w Ciechanowie

tygodnik STUDENCKI

nr 23

6 września 2022 r.

Inżynierowie potrzebni od zaraz

Działalność inżynierska zajmuje szczególne miejsce w każdym społeczeństwie. Społeczeństwo jest bogate tym, co wytworzy. Nowinki techniczne tworzone przez inżynierów, a następnie wprowadzane na rynek są jednym ze źródeł zamożności wielu krajów. Nowoczesny przemysł potrzebuje inżynierów wysoko wykwalifikowanych, o dużej wiedzy, którą można zdobyć poprzez odpowiednie wcześniejsze przygotowanie na uczelniach.

Gwałtownie rosnący na całym świecie postęp technologiczny sprawia, że inżynier stał się zawodem przyszłości. Powstaje coraz więcej firm produkcyjnych i usługowych w takich branżach jak inżynieria środowiska, elektroenergetyka, budowa maszyn, telekomunikacja, IT czy rolnictwo, które cały czas poszukują i zatrudniają wykwalifikowanych fachowców – w szczególności inżynierów.

dokończenie na str.4

Nowi inżynierowie tuż po egzaminie dyplomowym

Bezpłatne studia na atrakcyjnych kierunkach!

Trwa drugi etap rekrutacji do Państwowej Uczelni Zawodowej im. Ignacego Mościckiego w Ciechanowie który rozpoczął się 2 sierpnia i potrwa do 23 września. Maturzyści, którzy w sierpniu poprawią maturę, mają również szanse na studiowanie – rekrutacja uzupełniająca potrwa do 30 września 2022 roku. Kandydaci którzy dopełnili wszystkich formalności w pierwszym etapie rekrutacji mają status przyjętych na studia w roku akademickim 2022/2023

PUZ im. Ignacego Mościckiego to jedyna w naszym regionie uczelnia publiczna oferująca bezpłatne studia stacjonarne. Oferta obejmuje dwanaście kierunków kształcenia na studiach inżynierskich, licencjackich i magisterskich.

Uczelnia posiada bardzo dobrze rozwinięty system pomocy materialnej (stypendia) wspierający tych studentów, którzy założyli własne rodziny, studentów z niepełnosprawnościami, jak również znajdujących się w trudnej sytuacji finansowej. Studenci osiągający sukcesy naukowe, artystyczne czy sportowe mogą otrzymać stypendium Rektora.

Ciechanowska Uczelnia to miejsce przyjazne do studiowania! Doświadczona, wspierająca studentów kadra dydaktyczna, nowoczesne, dobrze wyposażone pracownie, laboratoria, sale dydaktyczne, Dom Studenta, możliwość korzystania z hali sportowej, basenu, siłowni, Klubu Studenta – to wszystko zachęca do studiowania. PUZ wspiera ambitnych, młodych ludzi, którym nie brakuje zapału i ciekawości.

Rekrutacja na wszystkie kierunki studiów PUZ w Ciechanowie i Mławie trwa. Szczegółowe informacje o rekrutacji, a także informacje z życia Uczelni można znaleźć na stronie:

www.puzim.edu.pl

Czy warto studiować rolnictwo?

Rozmowa z dr. inż. Robertem Czaplickim - kierownikiem Zakładu Rolnictwa na Wydziale Ekonomii i Inżynierii PUZ

- Warto – szczególnie dlatego, że rolnictwo jest kierunkiem inżynierskim, a to oznacza szerokie perspektywy zawodowe.

Rolnictwo to kierunek mający charakter interdyscyplinarny, a profil kształcenia o charakterze praktycznym, który jest prowadzony w Państwowej Uczelni Zawodowej w Ciechanowie, wpisuje się w obraz nowoczesnego rolnictwa. Większość zajęć dydaktycznych stanowią ćwiczenia laboratoryjne i warsztatowe oraz zajęcia terenowe. Zajęcia te prowadzone są przez nauczycieli akademickich posiadających doświadczenie zawodowe. Przyczynia się to do podniesienia jakości kształcenia, ponieważ prowadzącym zajęcia łatwiej jest nadążyć za tak wyraźną ewolucją polskiego rolnictwa. Nauczyciele w swojej działalności pozadydaktycznej doświadczają tych samych problemów, z którymi przychodzi się mierzyć rolnikom i przedsiębiorcom, często więc w ramach zajęć występują dyskusje omawiające bieżące problemy, z próbą wskazania optymalnych rozwiązań w konkretnych sytuacjach. Duży nacisk na zajęciach kładzie się na tematykę związaną z zarządzaniem w agrobiznesie, ekonomią oraz funduszami unijnymi, nie zapominając o sztandarowych przedmiotach zawiązanych z technikami upraw roli i roślin, ich nawożeniem i ochroną oraz hodowlą i żywieniem zwierząt.

Kształcąc na kierunku studiów o profilu praktycznym, nie zapominamy o praktykach zawodowych. Dzięki firmom współpracującym w ramach realizacji praktyk studenci mają możliwość nabycia nowych doświadczeń i umiejętności, przydatnych w przyszłej pracy. Niekiedy takie praktyki są okresem próbnym przed podjęciem już normalnej pracy w poznanej firmie po skończonej edukacji.

dokończenie na str. 2

eprasa.pl 18246b1e20

Prestiż i rozwój

Mechanika i budowa maszyn

Kierunek mechanika i budowa maszyn na Wydziale Inżynierii i Ekonomii Państwowej Uczelni Zawodowej im. Ignacego Mościckiego w Ciechanowie ma do zaoferowania swoim studentom nowoczesną bazę dydaktyczną i laboratoryjną

Studenci kierunku mechanika i budowa maszyn

Uczelnia jest certyfikowaną placówką ogólnoświatowego Centrum Edukacji Technicznej Haas (Haas Technological Education Center – HTEC); laboratoria doposażono w nowoczesne ramię robota spawalniczego do automatyzacji procesu spawania i rozpowszechniania zagadnień Przemysłu 4.0. Dysponujemy również:

*dobrze przygotowaną pracownią z obrabiarkami CNC (frezarka Haas TM-1P i tokarka Haas ST-10),

*robotem spawalniczym Kawasaki BA006N pozwalającym realizować sprawnie większość procesów spawalniczych w przemyśle ze źródłem spawalniczym typu TPS 320i firmy Fronius (zapewnia m.in. spawanie w technologii CMT – Cold Metal Transfer / zimny proces spawania),

*nowoczesną multimateriałową drukarką 3D z z niezbędną infrastrukturą stanowiska pracy,

*wyposażeniem komputerowym do projektowania CAD/CAM,

systemem oprogramowania CAD/CAM,

*symulatorami sterownika Haas wykorzystywanego w profesjonalnych maszynach CNC,

*systemem monitorowania jakości energii elektrycznej klasy A.

Nowocześnie wyposażone laboratoria w połączeniu z kadrą naukową (doświadczonych naukowców praktyków) i dydaktyczną (młodych i ambitnych wykładowców ściśle związanych z branżą produkcyjną), na co dzień obcujących z aktualnymi problemami i wyzwaniami w przemyśle, to znakomita okazja dla młodych ludzi na rozwój osobisty i gwarancja szybkiego zatrudnienia.

Oprócz tego staramy się rozwijać pasje naszych studentów w ramach koła naukowego. Obecnie realizujemy m.in. projekty:

*projektowanie oraz wykonywanie wyrobów/półproduktów na maszynach CNC do obróbki skrawaniem oraz robocie spawalniczym,

*projekt badawczo-naukowy w zakresie zaprojektowania i budowy pojazdu mechanicznego o napędzie elektrycznym (typu gokart),

*projekt budowy i testowania terenowego pojazdu spalinowego.

W ramach tych inicjatyw łączymy przyjemne z pożytecznym i prace projektowe przeplatamy wyjazdami integracyjnymi, ekspedycjami naukowymi, spływami kajakowymi czy zajęciami na strzelnicy sportowej.

Uczelnia dała mi solidne podstawy

Uczelnia ciągle śledzi losy swoich absolwentów. Dobrym przykładem rozwoju kariery inżynierskiej może być absolwent kierunku MiBM inż. Radosław Demkowski

Ukończył on kierunek MiBM na specjalności inżynieria produkcji i zaraz po zdobyciu tytułu

inżyniera rozpoczął pracę w firmie Sofidel Poland (fabryka papieru w Ciechanowie, w dziale utrzymania ruchu). Po niecałym roku wystartował w konkursie rekrutacyjnym na stanowisko elektromechanika na obiektach infrastruktury krytycznej Polskiej Agencji Żeglugi Powietrznej w Warszawie do Zespołu Wsparcia Elektroenergetycznego. Po okresie próbnym przez rok pracował na stanowisku młodszego specjalisty, zajmując się urządzeniami i instalacjami mechanicznymi i elektroenergetycznymi w obiektach

w całej Polsce. Obecnie awansował na stanowisko specjalisty ds. energetyki w Zespole

Energetyki, jest samodzielnym pracownikiem odpowiadającym za prawidłową eksploatację

na obiektach infrastruktury krytycznej kraju.

- Uczelnia dała mi solidne podstawy do podjęcia pracy w przemyśle. Zaczynając od praktyk zawodowych w ciechanowskich firmach produkcyjnych, jak i w PAŻP w Warszawie, poznałem zasady pracy i działania w środowisku przemysłowym. Bardzo pozytywnie wspominam ten okres. Z perspektywy czasu mogę powiedzieć, że wybór kierunku technicznego, a w szczególności mechaniki i budowy maszyn, był znakomitym wyborem i z czystym sumieniem polecam go wszystkim mającym predyspozycje techniczne – mówi Radosław Demkowski.

Rolnictwo

Rozmowa z dr. inż. Robertem Czaplickim - kierownikiem Zakładu Rolnictwa na Wydziale Ekonomii i Inżynierii PUZ

***Jak długo trwają studia na tym kierunku?**

- 3,5 roku, a absolwent uzyskuje tytuł inżyniera rolnictwa. Absolwent zna zagadnienia dotyczące nauk rolniczych, a w szczególności agronomii i zootechniki, czyli jest specjalistą w zakresie technologii produkcji roślinnej oraz posiada praktyczne przygotowanie do samodzielnego prowadzenia gospodarstwa rolnego zgodnie z zasadami zrównoważonego rozwoju.

***Czy studia przeznaczone są tylko dla przyszłych posiadaczy gospodarstw rolnych?**

Oczywiście, że nie. Interdyscyplinarny charakter kierunku przygotowuje absolwenta do szeroko rozumianego i specyficznego zapotrzebowania na rynku pracy. Rozumiejąc ciągłą potrzebę doskonalenia procesu kształcenia, wprowadzane są nowe przedmioty pozwalające poświęcić więcej uwagi najistotniejszym kwestiom. I tak na przykład w ramach przedmiotu „Innowatyka w rolnictwie" poświęca się uwagę nie tylko najnowszym rozwiązaniom, ale także procesom produkcyjnym, z którymi studenci zetknęli się w ostatnim okresie, m.in. w czasie praktyk.

Dzięki tak różnorodnemu programowi studiów absolwenci rolnictwa znajdują zatrudnienie m.in. w: przedsiębiorstwach związanych z agrobiznesem, administracji państwowej i samorządowej, w której są działy związane z rolnictwem, firmach z branży produkcji materiału siewnego, hodowli, nawożeniu i ochronie roślin, doradztwie rolniczym, specjalistycznych wielkoobszarowych gospodarstwach rolnych, mieszalniach pasz i laboratoriach do nich należących itp.

***Czy studiowanie na rolnictwie to tylko nauka, czy studenci mają możliwość rozwijania dodatkowo swoich zainteresowań i pasji?**

Nasza uczelnia zapewnia studentom wszechstronny rozwój. W ramach kierunku rolnictwo działają dwa koła naukowe: Naukowe Koło Studenckie Chemików (NKSCh) oraz Studenckie Koło Naukowe Pasieka (SKN Pasieka).

SKN Pasieka skupia w swoim gronie nie tylko studentów, ale i sympatyków hodowli pszczół. W ramach laboratorium posiadamy siedem rodzin pszczelich. Celem działalności koła jest zainteresowanie i pogłębienie wiadomości z zakresu hodowli pszczół, pozyskiwania praktycznego nie tylko miodu, ale i pyłku, wosku, propolisu oraz prowadzenie badań związanych z różnymi czynnikami wpływającymi m.in. na życie i zdrowie tych pożytecznych owadów.

Natomiast celem działalności koła NKSCh jest zainteresowanie studentów pogłębianiem wiadomości z zakresu chemii i nauk pokrewnych,

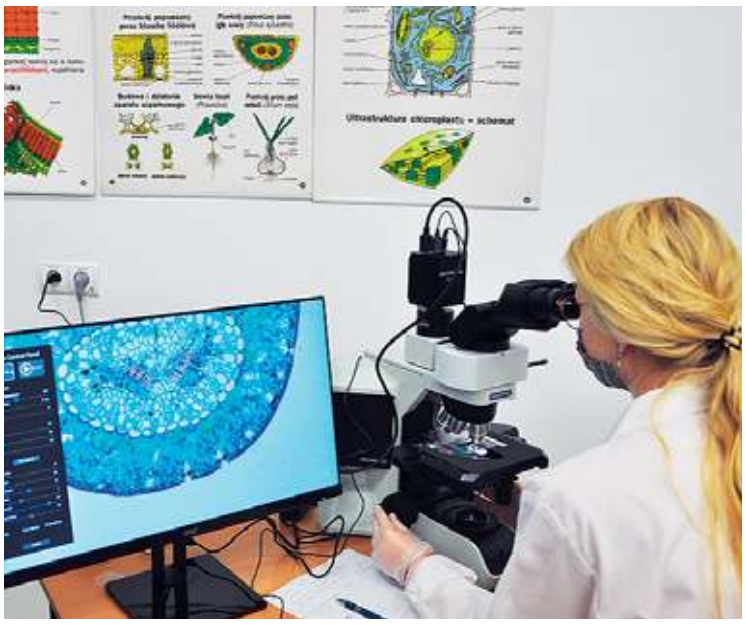

Nowoczesne laboratorium biologiczne

praca doświadczalna w tematycznych grupach badawczych, co prowadzi do kształtowania umiejętności samodzielnej i zespołowej twórczej pracy czy postępowania zgodnego z zasadami dbałości o własne zdrowie i ochronę środowiska. Ponadto członkowie koła reprezentują Wydział Inżynierii i Ekonomii poprzez wygłaszanie odczytów i referatów na forum uczelni oraz przez pokazy doświadczeń chemicznych dla przedszkoli i zajęcia warsztatowe dla szkół podstawowych i średnich. Współpracujemy także z ciechanowskim Parkiem Nauki Torus.

***Czy studiowanie odbywa się jedynie w murach uczelni?**

Nie, nasi studenci biorą udział w licznych wyjazdach i spotkaniach. Na przykład w ramach działalności kół naukowych realizowane są wyjazdy naukowe, umożliwiające uczestnictwo w wykładach oraz pokazach doświadczeń prowadzonych przez pracowników naukowych Instytutu Uprawy Nawożenia i Gleboznawstwa w Puławach czy Instytutu Chemii i Biologii Uniwersytetu Gdańskiego. Członkowie koła biorą także udział w targach specjalistycznych i wyjazdach do instytucji o profilu związanym z rolnictwem, m.in.: Zakładów Produkcji Nawozów Azotowych w Puławach, Gdańskich Zakładów Nawozów Fosforowych, Centrum Nauki Kopernik, Centrum Nauki Eksperyment w Gdańsku, Centrum Edukacji Przyrodniczej Tatrzańskiego Parku Narodowego, Ogrodu Botanicznego w Powsinie i wielu innych. Słowem – nasi studenci na pewno się nie nudzą i mają możliwość zdobywania wiedzy nie tylko teoretycznej, ale przede wszystkim praktycznych umiejętności.

Studenci -uczniom

PUZ im. Ignacego Mościckiego to uczelnia, która chętnie otwiera się na możliwość współpracy i dzielenia się wiedzą z lokalną społecznością. Idea uczelni otwartej jest realizowana m.in. poprzez prowadzenie wykładów i warsztatów dla uczniów szkół podstawowych i średnich.

Tego typu działalność prowadzą członkowie Naukowego Koła Studenckiego Chemików, którzy wraz z opiekunem naukowym dr hab. inż. Anną Sikorską przygotowali zajęcia warsztatowe dla uczniów Szkoły Podstawowej STO z Oddziałami Dwujęzycznymi w Ciechanowie. Uczniowie klas 1 i 4 wykonywali eksperymenty z kwasem octowym i soda?, przeprowadzali barwne reakcje w probówkach, malowali po mleku oraz odkryli kolorowy świat wskaźników chemicznych. Dowiedzieli się także, jak rozbudzić chemiczny wulkan w probówce, skonstruowała lampę i za pomocą odczynników wykry skrobię i lipidy w różnych produktach. Na koniec, po krótkim wykładzie na temat procedury wytwarzania mydła i rodzajów zapachów, każdy uczestnik wykonał kolorowe, pięknie pachnące mydełko. Niedługo kolejne ciekawe zajęcia ze studentami PUZ.

Studenci i uczniowie podczas warsztatów

eprasa.pl 18246b1e20

Kierunek studiów na dzisiejsze czasy

Elektronika

Żyjemy w dobie nowoczesnych technologii, które obecne są w każdej sferze naszego życia. Dlatego tak poszukiwani są specjaliści branży technologicznych.
My wychodzimy tym potrzebom naprzeciw. Studenci studiów inżynierskich na kierunku elektronika i telekomunikacja PUZIM w Ciechanowie (Wydział Nauk Technicznych i Społecznych w Mławie) mogą kształcić się w specjalnościach związanych z telekomunikacją i elektroniką przemysłową.

Studia inżynierskie dają duże możliwości zdobycia wiedzy i umiejętności, co przekłada się na szerokie perspektywy zatrudnienia w sektorach telekomunikacji czy w przemyśle. Obecnie jest ogromne zapotrzebowanie na rynku pracy na inżynierów właśnie branży elektronicznej i pochodnych.

Każda firma przemysłowa – zarówno ta mała, jak i duża – posiada maszyny i urządzenia nowoczesnych technologii. Urządzenia te wymagają do pracy programowania, obsługi oraz wykonywania prac serwisowych i napraw. Firmy pracują, przetwarzając i przesyłając informację w oparciu o technologie teleinformatyczne, natomiast maszyny i urządzenia pracują w oparciu o automatykę przemysłową. Rozwój technologii z wykorzystaniem tych maszyn i urządzeń zagościł na stałe w procesach produkcyjnych. Każdy, kto zaczyna pracę zawodową, na pewno zetknie się z takim urządzeniem. Właśnie tu jest miejsce dla naszych inżynierów. Zatrudnienie na stanowiskach inżynierskich zapewnia ciekawą, rozwojową pracę i gwarancję wynagrodzenia na wyższym poziomie.

Przykładowe możliwości zatrudnienia: firmy IT, firmy elektroniczne i telekomunikacyjne, działy IT w firmach produkcyjnych oraz w administracji, programowanie maszyn CNC, biura projektowe i działy konstrukcyjne firm produkcyjnych, operatorzy maszyn i procesów, montaż maszyn i linii technologicznych, działy utrzymania ruchu, serwisy maszyn i urządzeń w sferze automatyki, serwisy i budowa sieci teleinformatycznych itp.

Zajęcia na kierunku elektronika i telekomunikacja mają charakter praktyczny i odbywają się w specjalistycznych pracowniach – laboratoriach, pracowniach warsztatowych czy komputerowych. Nasi wykładowcy rekrutują się z najlepszych uczelni technicznych, posiadają duże doświadczenie oraz dorobek zawodowy i naukowy.

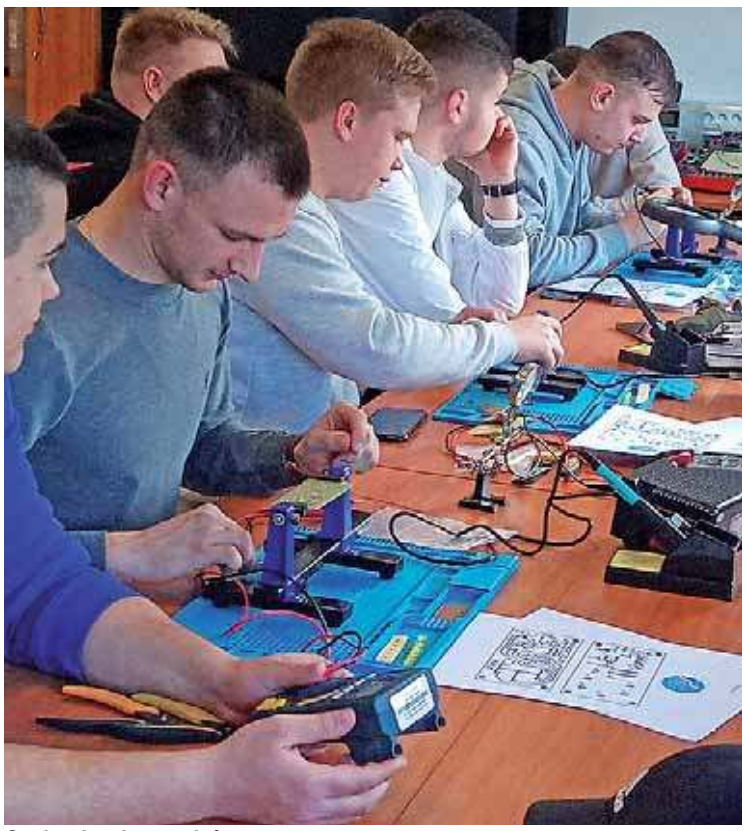

Studenci podczas zajęć

Dariusz Blank, absolwent elektroniki i telekomunikacji, inżynier w firmie produkcyjnej PPHU NOVCAN w Działdowie:

Studia na kierunku elektronika i telekomunikacja ukończyłem w 2013 roku. Zdobyta w toku studiów wiedza, ale przede wszystkim umiejętności dały mi większe możliwości zawodowe. W czasie gdy w firmie, w której pracuję, przybywało nowoczesnych maszyn, urządzeń oraz technologii, bez problemu mogłem przestawić się na wyższy poziom technologiczny. Zawód inżyniera, mimo że jest wymagający, to przez to jest bardzo ciekawy. Pracując jako inżynier, mogę na bieżąco rozwijać się zawodowo, co daje mi dużo satysfakcji. Studia inżynierskie otwierają możliwości dalszego kształcenia się w pokrewnych kierunkach. Biorąc pod uwagę to, że obserwuję duży rozwój firm przemysłowych, uważam, że absolwenci tego kierunku nie będą mieli żadnych problemów ze znalezieniem pracy na stanowiskach inżynierskich.

Będąc inżynierem, możesz nie tylko znaleźć bez problemu satysfakcjonującą pracę, ale możesz sam zacząć własną działalność w wybranej przez siebie dziedzinie.

Zapraszamy – rekrutacja jeszcze trwa:
https://puzim.edu.pl/

Elektronika i telekomunikacja w praktyce

PUZ – z uwagi na zawodowy charakter prowadzonych studiów – oprócz przekazywania wiedzy teoretycznej stawia przede wszystkim na kształcenie praktyczne. Przykładem tych działań jest Wydział Nauk Technicznych i Społecznych w Mławie, który w ramach promocji kierunku elektronika i telekomunikacja zorganizował warsztaty dla uczniów szkół średnich. Uczniowie mogli wykonać i testować proste układy elektroniczne przy aktywnym wsparciu pracowników i studentów mławskiego wydziału. Mieli także rzadką okazję pracować na sprzęcie i oprzyrządowaniu pracowni elektroniki i telekomunikacji. Ciekawe i profesjonalnie przygotowane zajęcia cieszyły się dużym zainteresowaniem szczególnie maturzystów. Mamy nadzieję, że dzięki temu wkrótce spotkamy ich w murach naszej uczelni już jako studentów kierunków inżynierskich.

Chcesz mieć sukces w kieszeni?

Informatyka

Kierunek informatyka to nasza odpowiedź na dynamicznie rozwijającą się branżę IT i rosnące zapotrzebowanie na wykwalifikowanych informatyków. Proponujemy atrakcyjne zakresy kształcenia studentów: inżynieria systemów oprogramowania oraz informatyka w procesach biznesowych.

Organizujemy konferencje, sympozja i spotkania z przedstawicielami firm z branży informatycznej, np. T4B, Accenture, Manley czy Kapsch. W październiku 2021 r. odbyła się konferencja „Praktyczne i edukacyjne aspekty cyberbezpieczeństwa", w której wzięli udział m.in. przedstawiciele zespołu Accenture Security. Tematyka wystąpień dotyczyła takich zagadnień jak: strategie bezpieczeństwa informacji, bezpieczny rozwój systemów, zarządzanie ryzykiem, planowanie ciągłości działania, bezpieczeństwo chmury i w chmurze, cyfrowa tożsamość, audyt bezpieczeństwa czy ochrona własnych danych. Zakres tematyczny odzwierciedlał najbardziej pożądane umiejętności na rynku pracy, a wieloletnie doświadczenie praktyczne prelegentów w zakresie cyberbezpieczeństwa przełożyło się na ciekawe wystąpienia.

Mury ciechanowskiej uczelni opuściło już wielu absolwentów, którzy świetnie radzą sobie w życiu zawodowym, pracując jako informatycy bądź zakładając własną działalność w branży IT. Są cenieni przez swoich pracodawców, awansują, zajmując wysokie stanowiska czy też dynamicznie rozwijają swoją firmę. Cyfryzacja życia generuje zapotrzebowanie na absolwentów kierunku informatyka z różnych dziedzin – od programistów przez analityków po serwisantów. Absolwenci informatyki nie mają problemu ze znalezieniem pracy, a wynagrodzenia w tej branży są bardzo satysfakcjonujące (najwyższe w porównaniu z innymi branżami).

Studenci informatyki

Studia na kierunku informatyka PUZ im. Ignacego Mościckiego w Ciechanowie bardzo dobrze przygotowują do wykonywania zawodu poprzez zajęcia praktyczne w nowoczesnych pracowniach. Akademicka kadra dydaktyczna oraz wykładowcy – praktycy, którzy pracują w dużych polskich i międzynarodowych firmach czy korporacjach informatycznych, zapewniają zarówno przygotowanie teoretyczne, jak i praktyczne do pracy w branży IT.

Współpracujemy z SAP University Competence Center na Technologicznym Uniwersytecie w Monachium. W ramach tej współpracy prowadzone się zajęcia z obsługi systemów ERP oraz podstaw administracji SAP BASIS, które przygotowują studentów do pracy z jednym z najnowocześniejszych systemów informatycznych wspomagającym obsługę biznesu. Studenci zdobywają także kompetencje w obszarze programowania w języku ABAP, który jest podstawowym narzędziem tworzenia i rozwoju systemów SAP.

W ramach kierunku funkcjonuje również Koło Naukowe Informatyki Stosowanej, które jest miejscem rozwijającym pasje studentów. Dzięki ambitnym projektom student ma możliwość zdobycia doświadczenia i cennych umiejętności.

Przykładem projektu realizowanego przez koło naukowe jest zadanie zakładające zbudowanie silnika do wykrywania twarzy zasłoniętej maską oraz bez maski z wykorzystaniem sztucznej inteligencji. Studenci w trakcie pracy nad projektem musieli zmierzyć się z technikami uczenia maszynowego, przygotowaniem danych uczących i kontrolnych, a także zapoznać się z algorytmami przetwarzania obrazów. Członkowie koła realizowali również projekt tworzony na potrzeby partnera kierunku informatyka – Instytutu Meteorologii i Gospodarki Wodnej – Państwowego Instytutu Badawczego. Studenci mieli za zadanie stworzyć aplikację mobilną oraz aplikację internetową realizującej ustalone założenia. Dzięki tej współpracy studenci najaktywniej zaangażowani w projekt zostali zatrudnieni w IMGW-PIB.

W jeszcze innym projekcie 35-osobowy zespół testujący składający się ze studentów informatyki pod przewodnictwem Opiekuna Koła Naukowego Informatyki Stosowanej w czerwcu 2022 r. testował oprogramowanie SYMESTY – tj. wirtualny symulator edukacyjnego innowacyjnego procesu dydaktycznego dla zarządców nieruchomości z wykorzystaniem trójwymiarowego środowiska symulacyjnego i elementów sztucznej inteligencji. Był to pierwszy etap współpracy o charakterze naukowo-badawczym w ramach umowy podpisanej przez Państwową Uczelnię Zawodową im. Ignacego Mościckiego w Ciechanowie i firmę Studio Vector SA. Testy techniczne aplikacji symulatora SYMESTY zostały przygotowane przez Studio Vector SA. Podczas testów biorący w nich udział studenci zgłosili kilkadziesiąt istotnych merytorycznie uwag, które w kolejnych wersjach aplikacji były sukcesywnie przez firmę Studio Vector SA wdrażane. Kolejne etapy projektu będą realizowane w przyszłym roku akademickim.

Zachęcamy do studiowania informatyki niezależnie od wieku czy doświadczenia – mamy jeszcze kilka wolnych miejsc. Warto skorzystać z tej szansy!

Profesor z USA uczy studentów w Ciechanowie

Prof. dr inż. Janusz Zalewski odbył studia na Wydziale Elektroniki Politechniki Warszawskiej, a doktorat obronił na Wydziale Elektrycznym tejże uczelni. Po studiach pracował w Instytutach Badań Jądrowych w Warszawie i Świerku, automatyzując eksperymenty w dziedzinach fizyki i chemii jądrowej

Działalność tę kontynuował w USA, pracując w laboratoriach jądrowych Superconducting Super Collider i Lawrence Livermore National Laboratory. Podczas pobytu w Stanach Zjednoczonych w latach 1989–2021 uczył informatyki na uniwersytetach w Teksasie i na Florydzie, zajmując się głównie inżynierią oprogramowania i systemami czasu rzeczywistego oraz zagadnieniami bezpieczeństwa systemów komputerowych. Odbył staże m.in. w laboratoriach Sił Powietrznych USA oraz w centrum NASA Ames. W ostatnich latach prowadził zajęcia na Wydziale Elektrotechniki i Automatyki Politechniki Gdańskiej jako specjalista Fundacji Fulbrighta, ucząc nie tylko przedmiotów technicznych, ale także języka angielskiego dla inżynierów na poziomie podstawowym i zaawansowanym. Ma bogate doświadczenie w nauczaniu przez Internet, dzięki czemu został sekretarzem grupy opracowującej normę międzynarodową do tworzenia i użytkowania laboratoriów online: IEEE Std 1876 Networked Smart Learning Objects for Online Laboratories. W nauczaniu wyznaje zasadę, że podstawowym wyznacznikiem sukcesu jest przygotowanie studenta do wykonywania zawodu inżyniera, a jego studenci w USA i w Polsce wykonali w ramach zajęć wiele ciekawych projektów, m.in. utrzymują stronę internetową **https://polishcomputing.org/.**

Obecnie jest wykładowcą w ciechanowskiej uczelni.

eprasa.pl 18246b1e20

Studia na czasie

Inżynieria środowiska

Inżynieria środowiska to kierunek nowoczesny. Jego ukończenie umożliwia znalezienie pracy w bardzo różnych dziedzinach techniki – zarówno w sektorze państwowym czy samorządowym, jak i w prywatnym.

Na kierunku prowadzone są trzy specjalności: inżynieria komunalna, sieci i instalacje płynowe oraz technologie energetyczne, w tym odnawialne źródła energii (OZE). Inżynieria komunalna przygotowuje absolwentów do rozwiązywania zadań projektowych i eksploatacyjnych w obszarze gospodarki komunalnej oraz inżynierii i ochrony środowiska. Sieci i instalacje płynowe kształci inżynierów posiadających wiedzę projektowo-eksploatacyjną w zakresie sieci i instalacji ciepłowniczych, gazociągowych, kanalizacyjnych i wodociągowych. Technologie energetyczne to specjalność w zakresie procesów, urządzeń i systemów inżynierskich służących do konwersji paliw kopalnych i odnawialnych źródeł energii na ciepło, chłód i energię elektryczną.

W kształceniu studentów dużo uwagi poświęca się technologiom uzdatniania wody i oczyszczania ścieków, segregacji, bezpiecznego składowania, unieszkodliwiania, przetwarzania i zagospodarowania odpadów oraz rekultywacji terenów zdegradowanych. Ważne miejsce zajmują także zagadnienia dotyczące energetycznego wykorzystania odnawialnych źródeł energii, takie jak m.in.: planowanie i eksploatacja elektrowni wiatrowych, farm słonecznych, elektrowni wodnych, geotermalnych, wykorzystanie ogniw paliwowych, a także energetyczne wykorzystanie biomasy.

Kierunek stwarza ponadto możliwość zdobycia uprawnień budowlanych w zakresie sieci, instalacji i urządzeń cieplnych, gazowych, wodociągowych i kanalizacyjnych.

Inżynieria środowiska w obecnych czasach (szczególnie w dobie kryzysów, jakich aktualnie doświadczamy) jest kierunkiem niezwykle rozwojowym i stwarzającym wiele możliwości znalezienia dobrze płatnego zatrudnienia.

Nie miałem problemu ze znalezieniem pracy

Mariusz Wilkowski

Wybierając kierunek studiów przyświecała mi myśl zdobycia zawodu, który umożliwi mi ciągły rozwój zawodowy i będzie wymagał doskonalenia swoich umiejętności. Ciechanowska uczelnia kładzie duży nacisk na praktyczną naukę zawodu, pokazuje, jak zastosować czysto książkową wiedzę, natomiast laboratoria i obowiązkowe praktyki w okresie letnim uczą pracy zawodowej. Wykładowcy i asystenci wykazują się życzliwością oraz cierpliwością

wobec swoich studentów, niemniej jednak dążą do utrzymania wysokiego poziomu przekazywanej wiedzy, a wymagania wobec nas nie są niższe od tych, które obowiązują na politechnikach. Dzięki podstawom wiedzy inżynierskiej, które zdobyłem w Ciechanowie, nie miałem problemu ze znalezieniem pracy w wyuczonym zawodzie. Studia magisterskie na Politechnice Warszawskiej były dopełnieniem podjętych wcześniej kroków. Aktualnie jestem zatrudniony w Przedsiębiorstwie Energetyki Cieplnej w Ciechanowie na stanowisku kierownika działu inwestycji, koordynuję pracę kilkuosobowego zespołu odpowiedzialnego za przygotowanie i realizację zadań związanych z rozbudową systemu ciepłowniczego naszego miasta.

Piotr Leszczyński

Zaletą inżynierii środowiska jest to, że można się realizować w różnych dziedzinach techniki, pamiętając o środowisku naturalnym człowieka. Kierunek stwarza możliwość zdobycia uprawnień budowlanych w zakresie sieci, instalacji i urządzeń cieplnych, gazowych, wodociągowych i kanalizacyjnych oraz instalacji wentylacyjno-klimatyzacyjnych. Ukończyłem studia na kierunku inżynieria środowiska - specjalności inżynieria komunalna. Od ponad 6 lat pracuję jako inżynier budowy w Wojewódzkim Przedsiębiorstwie Usług Inwestycyjnych. Zajmuję się tu usługami specjalistycznymi w branży budowlanej, sanitarnej, elektrycznej, teletechnicznej i technologii medycznej. Studia na inżynierii środowiska dały mi możliwości zdobycia solidnego wykształcenia oraz pracy w interesującym i dobrze płatnym zawodzie.

Studenci inżynierii środowiska

Mateusz Bryl

Stojąc przed wyborem, na jakie studia się wybrać, zdecydowanie postawiłem na studia techniczne. Zdobyta wiedza na studiach I stopnia pozwoliła mi na pracę w ciekawym zawodzie. Obecnie zajmuję się projektowaniem instalacji sanitarnych w budynkach jednorodzinnych, wielorodzinnych, przemysłowych i użyteczno-handlowych. Wiedza, którą nabyłem na

poziomie studiów inżynierskich na ciechanowskiej uczelni przyczyniła się do tego, że zaaklimatyzowałem się w nowym miejscu pracy bez większych problemów.

Przy kierunku inżynierii środowiska działa Koło Naukowe Przyszłych Inżynierów. Studenci uczestniczą w wyjazdach do okolicznych firm i instytutów. Wizyty w lokalnych i sąsiadujących firmach są cennym doświadczeniem poszerzającym wiedzę, wpływając tym samym na rozwijanie kompetencji oraz kształcenie nowych umiejętności, istotnych dla przyszłego pracodawcy.

Inżynierowie potrzebni od zaraz

Pozycja społeczna inżyniera zawsze była wysoka. W gospodarkach krajów wysokorozwiniętych zarobki inżynierów są jej odzwierciedleniem i plasują specjalistów z różnych dziedzin techniki wysoko w rankingu przedstawicieli zawodów o największych dochodach. Również w Polsce dochody osób z wyższym wykształceniem technicznym należą do najwyższych.

Rynek pracy inżynierów w Polsce rozwija się dynamicznie. Zawdzięczamy to stabilnemu wzrostowi gospodarczemu, zagranicznym inwestycjom, a także rozwojowi rodzimych przedsiębiorstw. Wbrew powszechnemu przekonaniu w Polsce, która choć dysponuje kadrą inżynierów specjalistów na najwyższym poziomie, występują niedostatki wysoko wykwalifikowanej kadry. Warto wspomnieć, że co roku rodzime politechniki opuszcza tylko 15% wszystkich absolwentów. Nie jest to liczba odpowiadająca zapotrzebowaniu rynku. Podobna sytuacja panuje w większości państw europejskich.

Studia inżynierskie oferowane przez Państwową Uczelnię Zawodową w Ciechanowie to odpowiedź na rosnące zapotrzebowanie rynku pracy. Jednym z wielu atutów kształcenia w Ciechanowie są profesjonalne, półroczne praktyki zawodowe organizowane przez uczelnię. Gwarantują to umowy o współpracy podpisane z kilkudziesięcioma firmami. Dodatkowo w czasie studiów studenci mogą odbyć praktyki zawodowe za granicą. To świetny start w życie zawodowe. Studenci bardzo często znajdują zatrudnienie już w czasie praktyk.

Zalety studiowania w PUZ w Ciechanowie to dostęp do nowoczesnej bazy dydaktycznej, zajęcia w małych grupach studenckich ułatwiające zdobycie wiedzy, umiejętności praktycznych i kompetencji społecznych – wysoko cenionych przez pracodawców. Warto także podkreślić, że studia stacjonarne są bezpłatne. Ponadto uczelnia wychodzi na przeciw tym wszystkim studentom, którzy już pracują, ustalając plan zajęć w taki sposób, aby mogli pogodzić pracę zawodową ze studiowaniem.

Zapraszamy zatem zarówno maturzystów, jak i osoby już pracujące czy chcące poszerzyć swoje kwalifikacje i uprawnienia do studiowania na kierunkach inżynierskich w Państwowej Uczelni Zawodowej im. Ignacego Mościckiego w Ciechanowie – do odważnych świat należy!

WW

PAŃSTWOWA UCZELNIA ZAWODOWA im. Ignacego Mościckiego w Ciechanowie

tygodnik STUDENCKI nr 23 **Tygodnik Studencki**, periodyk Państwowej Uczelni Zawodowej im. Ignacego Mościckiego w Ciechanowie. Redagują studenci i pracownicy Uczelni.

eprasa.pl 18246b1e20

PROGRAM TELEWIZYJNY

od 6.09.2022 do 12.09.2022

Ciech-Press

polsat

Wtorek
godzina 01:55
Wyścig
film sensacyjny
KAnada/Australia/USA 2001

Jimmy Bly, utalentowany młody kierowca Formuły 1, odnosi kilka spektakularnych zwycięstw, pokonując dotychczasowego mistrza torów, Beau Brandenburga. Zapowiada się na prawdziwą gwiazdę sezonu. Niestety, w środku sezonu chłopak, nie mogąc sobie poradzić z towarzyszącym wyścigom stresem i nagłą popularnością, załamuje się.

tvn

Piątek
godzina 23:05
Crimson Peak. Wzgórze krwi
horror
Kanada/USA 2015

XIX wiek, Buffalo. Małą Edith Cushing nawiedza duch jej zmarłej matki i ostrzega dziewczynkę przez Crimson Peak. Czternaście lat później dorosła już Edith poznaje przystojnego sir Thomasa Sharpe'a i jego zaborczą siostrę, Lucille. Arystokrata niespodziewanie proponuje jej małżeństwo. Edith bez zastanowienia przyjmuje oświadczyny.

7 tvn

Sobota
godzina 23:00
American Pie: Zjazd absolwentów
komedia obyczajowa
USA 2012

Absolwenci East Great Falls High w stanie Michigan po ponad 10 latach od matury spotykają się na szkolnym zjeździe. Podczas przedłużonego weekendu odkrywają, że mimo upływu czasu relacje między nimi się nie zmieniły, choć ich losy potoczyły się bardzo różnie. Jim i Michelle doczekali się synka i borykają się z rutyną, która wkradła się w ich związek.

TVP 2

Niedziela
godzina 22:45
Sama przeciw wszystkim
thriller
Wielka Brytania/USA 2016

Elizabeth Sloane cieszy się opinią najlepszej lobbystki w Waszyngtonie. Jak nikt inny potrafi poradzić sobie w świecie politycznych spisków i ciemnych interesów władz. Zawsze znajduje wyjście z sytuacji i słynie ze swojej niezawodności. Niespodziewanie jednak osobiste przeżycia skłaniają ją do przeciwstawienia się swoim pracodawcom.

6 września 2022
wtorek

TVP 1

07:00 **Transmisja mszy świętej**
07:30 **Kościół z bliska**
08:00 **Wiadomości**
08:10 **Pogoda**
08:15 **Kwadrans polityczny**
08:35 **Ranczo**, serial, odc. 34
09:35 **Komisarz Alex**, odc. 35
10:35 **Ojciec Mateusz**, odc. 289
11:25 **Kasta**
12:00 **Wiadomości**
12:10 **Agrobiznes**
12:30 **Agropogoda**
12:35 **Magazyn rolniczy**
12:50 **Zwierzęta**, serial, odc. 2
14:00 **Wspaniałe stulecie**, odc. 97
15:00 **Wiadomości**
15:10 **Pogoda**
15:15 **Alarm!**
15:35 **Gra słów. Krzyżówka**
16:05 **Przysięga**, odc. 711
17:00 **Teleexpress**
17:15 **Jaka to melodia?** teleturniej
17:55 **Klan**, telenowela, odc. 4013
18:20 **Kasta**
18:55 **Jeden z dziesięciu**
19:20 **Sport**
19:30 **Wiadomości**
20:05 **Pogoda**
20:10 **Alarm!**
20:30 **Leśniczówka**, odc. 584
21:00 **Pełny obraz 2**, serial, odc. 1
21:40 **Magazyn Ekspresu Reporterów**
22:45 **Ocaleni**, reality show
23:50 **Magazyn śledczy Anity Gargas**
00:25 **Turbulencja**, dramat sensacyjny

00:25 Turbulencja

TVP 2

07:30 **Pytanie na śniadanie - pobudka**, magazyn
07:55 **Pytanie na śniadanie**
10:35 **Panorama**
10:40 **Pytanie na śniadanie**
11:15 **Złotopolscy**, odc. 92
11:50 **Barwy szczęścia**, odc. 2649
12:30 **Koło fortuny**, teleturniej
13:15 **Zranione ptaki**, serial obyczajowy, odc. 115
14:05 **Va banque**, teleturniej
14:35 **Na sygnale**, serial, odc. 249
15:10 **Wydział kryminalny Kitzbühel**, serial, odc. 41
15:50 **Przepis dnia**, magazyn kulinarny
16:00 **Koło fortuny**, teleturniej
16:35 **Familiada**, teleturniej
17:15 **Zakazany owoc**, odc. 50
18:00 **Panorama**
18:20 **Va banque**, teleturniej
18:45 **Zranione ptaki**, serial obyczajowy, odc. 116
19:30 **Barwy szczęścia**, odc. 2649
20:00 **Przepis dnia**, magazyn kulinarny
20:10 **Barwy szczęścia**, serial obyczajowy, odc. 2650
20:40 **Kulisy serialu „M jak miłość"**
20:55 **M jak miłość**, odc. 1667
21:55 **Z biciem serca**, serial obyczajowy, odc. 2/16
23:05 **Tabu**, serial, odc. 2/8
00:20 **Jeden dzień dłużej**, film dokumentalny
01:15 **Paciorki jednego różańca**, dramat społeczny

01:15 Paciorki jednego różańca

TVN

07:05 **Kuchenne rewolucje**, program rozrywkowy
08:00 **Dzień Dobry TVN**, magazyn
11:40 **Doradca smaku**, magazyn kulinarny
11:50 **Ukryta prawda**, serial paradokumentalny, odc. 1406
12:55 **Tajemnice miłości**, serial paradokumentalny, odc. 65
14:00 **Ukryta prawda**, serial paradokumentalny, odc. 1290
15:05 **Ukryta prawda**, serial paradokumentalny, odc. 1083
16:10 **Ten moment**, serial paradokumentalny, odc. 25
16:45 **Kuchenne rewolucje**, program rozrywkowy
17:55 **Ukryta prawda**, serial paradokumentalny, odc. 1407
19:00 **Fakty**
19:35 **Sport**
19:45 **Pogoda**
19:55 **Uwaga!** magazyn reporterów
20:10 **Doradca smaku**, magazyn kulinarny
20:15 **Na Wspólnej**, serial obyczajowy, odc. 3484
20:55 **Milionerzy**, teleturniej
21:35 **Ślub od pierwszego wejrzenia**, reality show
22:40 **Kuba Wojewódzki**, talk-show
23:45 **Superwizjer**, magazyn reporterów
00:20 **Herkules**, serial kryminalny, odc. 1/8
01:20 **Zabójcza broń**, serial, sensacyjny, odc. 22

20:15 Na Wspólnej

POLSAT

06:00 **Nowy dzień**
08:40 **Malanowski & Partnerzy**, serial, odc. 245
09:10 **Malanowski & Partnerzy**, serial, odc. 246
09:40 **Sekrety rodziny**, serial paradokumentalny, odc. 240
10:40 **Dlaczego ja?** serial paradokumentalny, odc. 1108
11:40 **Gliniarze**, serial, odc. 311
12:50 **Wydarzenia**
13:20 **Interwencja**, magazyn reporterów
13:40 **Trudne sprawy**, serial paradokumentalny, odc. 1118
14:40 **Dlaczego ja?** serial paradokumentalny, odc. 1164
15:50 **Wydarzenia**
16:10 **Pogoda**
16:15 **Interwencja**, magazyn reporterów
16:30 **Na ratunek** 112, serial paradokumentalny, odc. 700
17:00 **Gliniarze**, serial paradokumentalny, odc. 709
18:00 **Pierwsza miłość**, serial obyczajowy, odc. 3448
18:50 **Wydarzenia**
19:25 **Gość „Wydarzeń"**
19:45 **Sport**
19:55 **Pogoda**
20:05 **Ninja Warrior Polska**, reality show
22:10 **Love Island. Wyspa miłości**, reality show
23:10 **Pitbull. Ostatni pies**, film sensacyjny
01:55 **Wyścig**, film sensacyjny

23:10 Pitbull. Ostatni pies

TVN 7

06:15 **Papiery na szczęście**, serial obyczajowy, odc. 149
06:45 **Hotel Paradise 6**, reality show
07:45 **Ukryta prawda**, serial paradokumentalny, odc. 687
08:45 **Ukryta prawda**, serial paradokumentalny, odc. 781
09:50 **Ukryta prawda**, serial paradokumentalny, odc. 782
10:50 **Opowieści małżeńskie**, serial paradokumentalny, odc. 3/24
11:55 **Zagadki losu**, serial paradokumentalny, odc. 4/36
12:55 **Szpital**, serial, odc. 904
13:55 **Sąd rodzinny**, odc. 109
14:55 **Sędzia Anna Maria Wesołowska**, serial, odc. 28
15:55 **Ukryta prawda**, serial paradokumentalny, odc. 1066
17:00 **Opowieści małżeńskie**, serial paradokumentalny, odc. 4/24
18:00 **Tajemnice miłości**, serial paradokumentalny, odc. 66
19:00 **Zagadki losu**, serial paradokumentalny, odc. 5/36
20:00 **Papiery na szczęście**, serial obyczajowy, odc. 150
20:35 **Hotel Paradise 6**, reality show
21:35 **Zabójcza broń 4**, film sensacyjny
00:10 **Wydział pościgowy**, film sensacyjny
02:50 **Druga strona medalu**, talk-show

21:35 Zabójcza broń 4

TV TRWAM

08:40 **Bogumiła, czyli opowieść o Warszawskiej Syrenie**,
09:00 **Papież Polak do rodaków**
09:25 **Ernesto Cofino. Wszyscy mogą być święci**, film dok.
10:00 **Informacje dnia**
10:15 **Jak my to widzimy**
10:45 **Zew natury**
11:05 **Mocni w wierze**
11:35 **Święty na każdy dzień**
11:40 **Ma się rozumieć**
11:50 **Słowo życia**
12:00 **Anioł Pański**
12:03 **Informacje dnia**
12:20 **Dziesięć przykazań**, serial
13:15 **Muzyczne chwile**
13:30 **Msza święta z Jasnej Góry**
14:20 **100 cudownych miejsc...**
14:30 **Revolution of the Heart: The Dorothy Day Story**, film
15:30 **Muzeum papiernictwa w Dusznikach Zdroju**, film
15:50 **Ma się rozumieć**
16:00 **Informacje dnia**
16:10 **Jestem mamą**
16:25 **Polka**, film dokumentalny
16:55 **Sekrety mnichów**, wywiad
17:10 **Prosto o gospodarce**
17:30 **Zostań żołnierzem RP**
17:45 **Muzyczne chwile**
17:55 **Poczet wielkich Polaków**
18:00 **Anioł Pański**
18:05 **Informacje dnia**
18:15 **Rozmowy niedokończone**
19:25 **Święty na każdy dzień**
19:30 **Każdy maluch to potrafi**
19:45 **Modlitwa z udziałem dzieci**
20:00 **Informacje dnia**

15:30 Muzeum papiernictwa w Dusznikach Zdroju

eprasa.pl 18246b1e20

7 września 2022
środa

TVP 1

07:00 **Transmisja mszy świętej**
07:30 **Rodzinny ekspres**
08:00 **Wiadomości**
08:10 **Pogoda**
08:15 **Kwadrans polityczny**
08:35 **Ranczo**, serial, odc. 35
09:35 **Komisarz Alex**, odc. 36
10:35 **Ojciec Mateusz**, odc. 290
11:25 **Kasta**
12:00 **Wiadomości**
12:10 **Agrobiznes**
12:30 **Agropogoda**
12:35 **Rok w ogrodzie extra**
12:50 **Zwierzęta**, serial, odc. 3
14:00 **Wspaniałe stulecie**, serial kostiumowy, odc. 98
15:00 **Wiadomości**
15:10 **Pogoda**
15:15 **Alarm!**
15:35 **Gra słów. Krzyżówka**
16:05 **Przysięga**, odc. 712
17:00 **Teleexpress**
17:15 **Jaka to melodia?** teleturniej
17:55 **Klan**, telenowela, odc. 4014
18:20 **Kasta**
18:55 **Jeden z dziesięciu**
19:20 **Sport**
19:30 **Wiadomości**
20:00 **Pogoda**
20:10 **Alarm!**
20:30 **Leśniczówka**, odc. 585
20:55 **Piłka nożna: Liga Mistrzów**
23:10 **Rodzina**, film dokumentalny
00:15 **Mroczny sekret niani**, thriller
01:45 **Prokurator**, serial, odc. 1/10
02:35 **Karmazynowe wesele**, serial kryminalny, odc. 1/6

00:15 Mroczny sekret niani

Elise szuka opiekunki do swoich dzieci. Jej wybór pada na Amber. Dziewczyna ma doskonałe referencje i szybko nawiązuje kontakt z małoletnim.

TVP 2

07:30 **Pytanie na śniadanie - pobudka**, magazyn
07:55 **Pytanie na śniadanie**
10:35 **Panorama**
10:40 **Pytanie na śniadanie**
11:15 **Złotopolscy**, odc. 93
11:50 **Barwy szczęścia**, serial obyczajowy, odc. 2650
12:30 **Koło fortuny**, teleturniej
13:15 **Zranione ptaki**, odc. 116
14:05 **Va banque**, teleturniej
14:35 **Na sygnale**, serial, odc. 250
15:10 **Wydział kryminalny Kitzbühel**, serial, odc. 42
15:50 **Przepis dnia**, magazyn kulinarny
16:00 **Koło fortuny**, teleturniej
16:35 **Familiada**, teleturniej
17:15 **Zakazany owoc**, telenowela, odc. 51
18:00 **Panorama**
18:20 **Va banque**, teleturniej
18:45 **Zranione ptaki**, serial obyczajowy, odc. 117
19:30 **Barwy szczęścia**, serial obyczajowy, odc. 2650
19:55 **Przepis dnia**, magazyn kulinarny
20:05 **Barwy szczęścia**, odc. 2651
20:35 **Kulisy seriali „Na dobre i na złe" i „Na sygnale"**
20:50 **Na dobre i na złe**, serial obyczajowy, odc. 851
21:55 **Z biciem serca**, serial obyczajowy, odc. 3/16
23:10 **Tabu**, serial, odc. 3/8
00:20 **A jednak miłość!** komedia obyczajowa

00:20 A jednak miłość!

Po 15 latach związku Chloe zrywa z Erikiem, chcąc w ten sposób skłonić niedojrzałego mężczyznę do zmiany postawy.

TVN

05:55 **Uwaga!** magazyn reporterów
06:10 **Ukryta prawda**, serial paradokumentalny, odc. 1290
07:05 **Kuchenne rewolucje**, program rozrywkowy
08:00 **Dzień Dobry TVN**, magazyn
11:40 **Doradca smaku**, magazyn kulinarny
11:50 **Ukryta prawda**, serial paradokumentalny, odc. 1407
12:55 **Tajemnice miłości**, serial paradokumentalny, odc. 66
14:00 **Ukryta prawda**, serial paradokumentalny, odc. 1291
15:05 **Ukryta prawda**, serial paradokumentalny, odc. 1084
16:10 **Ten moment**, serial paradokumentalny, odc. 26
16:45 **Kuchenne rewolucje**, program rozrywkowy
17:55 **Ukryta prawda**, serial paradokumentalny, odc. 1408
19:00 **Fakty**
19:35 **Sport**
19:45 **Pogoda**
19:55 **Uwaga!** magazyn reporterów
20:10 **Doradca smaku**, magazyn kulinarny
20:15 **Na Wspólnej**, serial obyczajowy, odc. 3485
20:55 **Milionerzy**, teleturniej
21:35 **Top Model**, reality show
23:10 **Barry Seal: Król przemytu**, film biograficzny
01:30 **Tajemnica zawodowa**, serial obyczajowy, odc. 1/10
02:40 **Superwizjer**, magazyn reporterów

23:10 Barry Seal: Król przemytu

Barry Seal pracuje dla amerykańskich linii lotniczych Trans World Airlines. Jest najmłodszym pilotem zasiadającym za sterami boeingów 707 i 747.

POLSAT

06:00 **Nowy dzień**
08:40 **Malanowski & Partnerzy**, serial, odc. 247
09:10 **Malanowski & Partnerzy**, serial, odc. 248
09:40 **Sekrety rodziny**, serial paradokumentalny, odc. 241
10:40 **Dlaczego ja?** serial paradokumentalny, odc. 1109
11:40 **Gliniarze**, serial, odc. 312
12:50 **Wydarzenia**
13:20 **Interwencja**, magazyn reporterów
13:40 **Trudne sprawy**, serial paradokumentalny, odc. 1119
14:40 **Dlaczego ja?** serial paradokumentalny, odc. 1165
15:50 **Wydarzenia**
16:10 **Pogoda**
16:15 **Interwencja**
16:30 **Na ratunek** 112, serial paradokumentalny, odc. 701
17:00 **Gliniarze**, serial, odc. 710
18:00 **Pierwsza miłość**, serial obyczajowy, odc. 3449
18:50 **Wydarzenia**
19:25 **Gość „Wydarzeń"**
19:45 **Sport**
19:55 **Pogoda**
20:00 **Hell's Kitchen - Piekielna Kuchnia**, reality show
21:35 **Świat według Kiepskich**, serial komediowy, odc. 578
22:10 **Love Island. Wyspa miłości**, reality show
23:10 **Zakładnik**, film sensacyjny
01:50 **Cenny ładunek**, film sensacyjny

23:10 Zakładnik

Kierowca taksówki Max pracuje na pół etatu. Jeździ na nocnej zmianie, ponieważ wiąże się to z mniejszym stresem, korkami, a większymi napiwkami.

TVN 7

06:45 **Hotel Paradise 6**, reality show
07:45 **Ukryta prawda**, serial paradokumentalny, odc. 688
08:45 **Ukryta prawda**, serial paradokumentalny, odc. 783
09:50 **Ukryta prawda**, serial paradokumentalny, odc. 784
10:50 **Opowieści małżeńskie**, serial paradokumentalny, odc. 4
11:55 **Zagadki losu**, serial paradokumentalny, odc. 5/36
12:55 **Szpital**, serial paradokumentalny, odc. 905
13:55 **Sąd rodzinny**, serial, odc. 110
14:55 **Sędzia Anna Maria Wesołowska**, serial, odc. 29
15:55 **Ukryta prawda**, serial paradokumentalny, odc. 1067
17:00 **Opowieści małżeńskie**, serial paradokumentalny, odc. 4/24
18:00 **Tajemnice miłości**, serial paradokumentalny, odc. 67
19:00 **Zagadki losu**, serial paradokumentalny, odc. 6/36
20:00 **Papiery na szczęście**, serial obyczajowy, odc. 151
20:35 **Hotel Paradise 6**, reality show
21:35 **Blinded by the Light. Siła muzyki**, komediodramat
23:55 **Gladiator**, dramat historyczny
03:20 **NOC Magii**, interaktywny program rozrywkowy

21:35 Blinded by the Light. Siła muzyki

Antonina i Jan Żabińscy opiekują się warszawskim ZOO. Tworzą partnerski związek, w którym na równych prawach biorą udział w pracy badawczej.

TV TRWAM

08:35 **Każdy maluch to potrafi**
08:50 **Słowo życia**
09:00 **Opowieści Starego Testamentu**
09:30 **Sanktuaria polskie**
09:50 **Święty na każdy dzień**
10:00 **Audiencja generalna Ojca Świętego Franciszka**
11:00 **Z wędką nad wodę**
11:25 **Jestem mamą**
11:40 **Prosto o gospodarce**
12:00 **Anioł Pański**
12:03 **Informacje dnia**
12:20 **Dziesięć przykazań**, serial
13:10 **Śląskie ślady Świadka Prawdy - błogosławiony Ryszard Henkes SAC**
13:25 **Słowo życia**
13:30 **Msza święta z Jasnej Góry**
14:20 **100 cudownych miejsc na świecie**, serial dok.
14:30 **W kolorze płomienia**, film
15:15 **Moja Fatima**, film obycz.
15:50 **Ma się rozumieć**
16:00 **Informacje dnia**
16:10 **Na zdrowie**
16:30 **Wyszyński - historia**
17:00 **Po stronie prawdy**
17:50 **Muzyczne chwile**
17:55 **Poczet wielkich Polaków**
18:00 **Anioł Pański**
18:05 **Informacje dnia**
18:15 **Rozmowy niedokończone**,
19:25 **Święty na każdy dzień**
19:30 **Brat Franciszek**, serial
20:00 **Informacje dnia**
20:20 **Różaniec**
20:50 **Myśląc Ojczyzna**

14:30 W kolorze płomienia

Bł. Hanna Chrzanowska to pierwsza w historii pielęgniarka wyniesiona na ołtarze. „Cioteczka" - bo tak nazywali ją ci, którzy ją znali.

8 września 2022
czwartek

TVP 1

07:00 **Transmisja mszy świętej**
07:30 **Pełnia wiary**
08:00 **Wiadomości**
08:10 **Pogoda**
08:15 **Kwadrans polityczny**
08:35 **Ranczo**, serial, odc. 36
09:40 **Komisarz Alex**, odc. 37
10:35 **Ojciec Mateusz**, odc. 291
11:25 **Kasta**
12:00 **Wiadomości**
12:10 **Agrobiznes**
12:30 **Agropogoda**
12:35 **To się opłaca**, magazyn
12:50 **Zwierzęta**, serial, odc. 4
14:00 **Wspaniałe stulecie**, odc. 99
15:00 **Wiadomości**
15:10 **Pogoda**
15:15 **Alarm!**
15:35 **Gra słów. Krzyżówka**
16:05 **Przysięga**, odc. 713
17:00 **Teleexpress**
17:15 **Jaka to melodia?** teleturniej
17:55 **Klan**, telenowela, odc. 4015
18:20 **Kasta**
18:55 **Jeden z dziesięciu**
19:20 **Sport**
19:30 **Wiadomości**
20:05 **Pogoda**
20:10 **Alarm!**
20:30 **Leśniczówka**, odc. 586
21:00 **Na sygnale**, serial, odc. 384
21:35 **Sprawa dla reportera**
22:35 **Magazyn śledczy Anity Gargas**
23:15 **Magazyn kryminalny 997**
00:10 **Magazyn Ekspresu Reporterów**
04:05 **Notacje**, cykl dokumentalny

20:30 Leśniczówka

Zadowolona z siebie Kasia dzwoni ze stolicy do Konrada, aby opowiedzieć mu o osiągnięciach w sprawie Karoliny. Lesiński nie podziela jej entuzjazmu.

TVP 2

07:30 **Pytanie na śniadanie - pobudka**, magazyn
07:55 **Pytanie na śniadanie**
10:35 **Panorama**
10:40 **Pytanie na śniadanie**
11:15 **Maryja, Matka Boża, Przenajświętsza. ..**, reportaż
11:50 **Barwy szczęścia**, odc. 2651
12:30 **Koło fortuny**, teleturniej
13:15 **Zranione ptaki**, serial obyczajowy, odc. 117
14:00 **Va banque**, teleturniej
14:35 **Na sygnale**, serial, odc. 251
15:10 **Wydział kryminalny Kitzbühel**, serial, odc. 43
15:50 **Przepis dnia**, magazyn kulinarny
16:00 **Koło fortuny**, teleturniej
16:35 **Familiada**, teleturniej
17:15 **Zakazany owoc**, odc. 52
18:00 **Panorama**
18:20 **Va banque**, teleturniej
18:45 **Zranione ptaki**, serial obyczajowy, odc. 118
19:30 **Barwy szczęścia**, odc. 2651
20:00 **Przepis dnia**, magazyn kulinarny
20:10 **Barwy szczęścia**, odc. 2652
20:40 **Kulisy serialu „Ojciec Mateusz"**
20:55 **Ojciec Mateusz**, serial kryminalny, odc. 355
21:55 **Z biciem serca**, serial obyczajowy, odc. 4/16
23:00 **Tabu**, serial, odc. 4/8
00:10 **Dziewczyna z tatuażem**, thriller

00:10 Dziewczyna z tatuażem

Mikael jest znanym w Szwecji dziennikarzem śledczym. Nigdy nie ulega naciskom i ceni sobie niezależność. Taka postawa doprowadza go przed sąd.

TVN

05:55 **Uwaga!** magazyn reporterów
06:10 **Ukryta prawda**, serial paradokumentalny, odc. 1291
07:05 **Kuchenne rewolucje**, program rozrywkowy
08:00 **Dzień Dobry TVN**, magazyn
11:40 **Doradca smaku**, magazyn kulinarny
11:50 **Ukryta prawda**, serial paradokumentalny, odc. 1408
12:55 **Tajemnice miłości**, serial paradokumentalny, odc. 67
14:00 **Ukryta prawda**, serial paradokumentalny, odc. 1292
15:05 **Ukryta prawda**, serial paradokumentalny, odc. 1085
16:10 **Ten moment**, serial paradokumentalny, odc. 27
16:45 **Kuchenne rewolucje**, program rozrywkowy
17:55 **Ukryta prawda**, serial paradokumentalny, odc. 1409
19:00 **Fakty**
19:35 **Sport**
19:45 **Pogoda**
19:55 **Uwaga!** magazyn reporterów
20:10 **Doradca smaku**, magazyn kulinarny
20:15 **Na Wspólnej**, serial obyczajowy, odc. 3486
20:55 **Milionerzy**, teleturniej
21:35 **Kuchenne rewolucje**, program rozrywkowy
22:45 **Francuski numer**, komedia
00:45 **After**, melodramat
03:00 **Uwaga!** magazyn reporterów
03:20 **NOC Magii**, interaktywny program rozrywkowy

22:45 Francuski numer

Magda kupuje w komisie starego mercedesa. Nie wie, że samochód został wcześniej skradziony i były właściciel chce go odzyskać.

POLSAT

06:00 **Nowy dzień**
08:40 **Malanowski & Partnerzy**, serial, odc. 249
09:10 **Malanowski & Partnerzy**, serial, odc. 250
09:40 **Sekrety rodziny**, serial paradokumentalny, odc. 242
10:40 **Dlaczego ja?** serial paradokumentalny, odc. 1110
11:40 **Gliniarze**, serial, odc. 313
12:50 **Wydarzenia**
13:20 **Interwencja**, magazyn reporterów
13:40 **Trudne sprawy**, serial paradokumentalny, odc. 1120
14:40 **Dlaczego ja?** odc. 1166
15:50 **Wydarzenia**
16:10 **Pogoda**
16:15 **Interwencja**, magazyn reporterów
16:30 **Na ratunek 112**, serial paradokumentalny, odc. 702
17:00 **Gliniarze**, serial, odc. 711
18:00 **Pierwsza miłość**, serial obyczajowy, odc. 3450
18:50 **Wydarzenia**
19:25 **Gość „Wydarzeń"**
19:45 **Sport**
19:55 **Pogoda**
20:05 **Nasz nowy dom**, reality show
21:05 **Przyjaciółki**, serial obyczajowy, odc. 232
22:10 **Love Island. Wyspa miłości**, reality show
23:10 **Ktoś całkiem obcy**, thriller
01:25 **Koń wodny: Legenda głębin**, film fantasy

23:10 Ktoś całkiem obcy

Dziennikarka śledcza Rowena spotyka swoją dawno niewidzianą przyjaciółkę, która namawia ją, by zajęła się sprawą pewnego szefa agencji reklamowej.

TVN 7

06:45 **Hotel Paradise 6**, reality show
07:45 **Ukryta prawda**, serial paradokumentalny, odc. 689
08:45 **Ukryta prawda**, serial paradokumentalny, odc. 785
09:50 **Ukryta prawda**, serial paradokumentalny, odc. 786
10:50 **Opowieści małżeńskie**, serial paradokumentalny, odc. 4/24
11:55 **Zagadki losu**, serial paradokumentalny, odc. 6/36
12:55 **Szpital**, serial paradokumentalny, odc. 906
13:55 **Sąd rodzinny**, serial, odc. 111
14:55 **Sędzia Anna Maria Wesołowska**, serial, odc. 30
15:55 **Ukryta prawda**, serial paradokumentalny, odc. 1068
17:00 **Opowieści małżeńskie**, serial, odc. 5/24
18:00 **Tajemnice miłości**, serial paradokumentalny, odc. 68
19:00 **Zagadki losu**, serial paradokumentalny, odc. 3/35
20:00 **Papiery na szczęście**, serial obyczajowy, odc. 152
20:35 **Hotel Paradise 6**, reality show
21:35 **Lepiej późno niż później**, komedia
00:10 **Szefowa**, komedia
02:15 **Druga strona medalu**, talk-show
02:50 **NOC Magii,** interaktywny program rozrywkowy

21:35 Lepiej późno niż później

Harry jest właścicielem wytwórni płytowej. Nie narzeka na brak powodzenia u kobiet. Interesują go wyłącznie te co najmniej o połowę młodsze od niego.

TV TRWAM

08:55 **Święty na każdy dzień**
09:00 **Na zdrowie**
09:20 **Brat Franciszek**, serial,
09:50 **100 cudownych miejsc...**
10:00 **Informacje dnia**
10:15 **Rozmowy niedokończone**,
11:25 **Myśląc Ojczyzna**
11:35 **Przyroda i ludzie**
12:00 **Anioł Pański**
12:03 **Informacje dnia**
13:10 **Muzyczne chwile**
13:20 **Przegląd katolickiego tygodnika „Niedziela"**
13:30 **Msza święta z Jasnej Góry**
14:20 **100 cudownych miejsc na świecie**, serial dok.
14:30 **Jan Paweł II w Ziemi Świętej**, (odc. 2)
15:25 **Sanktuarium Cudu Eucharystycznego w Sokółce**
15:45 **Święty na każdy dzień**
15:50 **Ma się rozumieć**
16:00 **Informacje dnia**
16:10 **Z wędką nad wodę**
16:35 **Porady medyczne bonifratrów**
17:05 **Akademia pro-life**
17:15 **Muzyczne chwile**
17:30 **Odpowiedzialni za Kościół**
17:55 **Poczet wielkich Polaków**
18:00 **Anioł Pański**
18:05 **Informacje dnia**
18:15 **Rozmowy niedokończone**
19:25 **Święty na każdy dzień**
19:30 **Przyjaciele i bohaterowie**
20:00 **Informacje dnia**
20:20 **Różaniec**

14:30 Jan Paweł II w Ziemi Świętej (odc. 2)

Papież podczas pielgrzymki do Ziemi Świętej odwiedził miejsca związane ze Starym i Nowym Testamentem: Górę Nebo, Betlejem, Nazaret i Jerozolimę.

eprasa.pl 18246b1e20

9 września 2022
piątek

TVP 1

07:00 **Transmisja mszy świętej**
07:30 **Agape**, magazyn religijny
08:00 **Wiadomości**
08:10 **Pogoda**
08:15 **Kwadrans polityczny**
08:40 **Ranczo**, serial, odc. 37
09:40 **Komisarz Alex**, odc. 38
10:35 **Ojciec Mateusz**, odc. 292
11:25 **Kasta**
12:00 **Wiadomości**
12:10 **Agrobiznes**
12:30 **Agropogoda**
12:35 **Magazyn rolniczy**
12:50 **Zwierzęta**, serial dokumentalny, odc. 5
14:00 **Wspaniałe stulecie**, serial kostiumowy, odc. 100
15:00 **Wiadomości**
15:10 **Pogoda**
15:15 **Alarm!**
15:35 **Gra słów. Krzyżówka**
16:05 **Przysięga**, odc. 714
17:00 **Teleexpress**
17:15 **Jaka to melodia?** teleturniej
17:55 **Klan**, telenowela, odc. 4016
18:20 **Kasta**
18:55 **Jeden z dziesięciu**
19:20 **Sport**
19:30 **Wiadomości**
20:05 **Pogoda**
20:10 **Alarm!**
20:35 **Ojciec Mateusz**, serial kryminalny, odc. 356
21:25 **Kulisy serialu „Na sygnale"**
21:35 **Na sygnale**, serial, odc. 385
22:15 **Nigdy nie mów nigdy**, film sensacyjny
00:35 **Idealny plan**, thriller

22:15 Nigdy nie mów nigdy

Według M metody pracy Jamesa Bonda przestały się sprawdzać. Postanawia więc wysłać go do sanatorium, gdzie 007 ma zregenerować siły.

TVP 2

07:30 **Pytanie na śniadanie - pobudka**, magazyn
07:55 **Pytanie na śniadanie**
10:35 **Panorama**
10:45 **Pytanie na śniadanie**
11:20 **Polska od kuchni - Miss Wdzięku**, widowisko
11:50 **Barwy szczęścia**, serial obyczajowy, odc. 2652
12:30 **Koło fortuny**, teleturniej
13:15 **Zranione ptaki**, serial obyczajowy, odc. 118
14:05 **Va banque**, teleturniej
14:35 **Na sygnale**, serial, odc. 252
15:10 **Wydział kryminalny Kitzbühel**, serial, odc. 44
15:55 **Przepis dnia**, magazyn kulinarny
16:00 **Koło fortuny**, teleturniej
16:35 **Familiada**, teleturniej
17:15 **Zakazany owoc**, odc. 53
18:00 **Panorama**
18:20 **Va banque**, teleturniej
18:45 **Zranione ptaki**, serial obyczajowy, odc. 119
19:30 **Barwy szczęścia**, serial obyczajowy, odc. 2652
19:55 **Przepis dnia**, magazyn kulinarny
20:04 **Kronika Orlen Wyścig Narodów**
20:10 **Barwy szczęścia**, odc. 2653
20:40 **Tak to leciało**, teleturniej
21:40 **Kabaret. Super Show Dwójki 3**
22:45 **Hity wszech czasów**,
23:55 **Wielki podryw**, komedia kryminalna

23:55 Wielki podryw

Max i jej równie atrakcyjna córka Page są oszustkami matrymonialnymi. Pierwsza z nich wychodzi za mąż, a później z pomocą córki doprowadza do rozwodu.

TVN

06:10 **Ukryta prawda**, serial paradokumentalny, odc. 1292
07:05 **Kuchenne rewolucje**, program rozrywkowy
08:00 **Dzień Dobry TVN**, magazyn
11:40 **Doradca smaku**, magazyn kulinarny
11:50 **Ukryta prawda**, serial paradokumentalny, odc. 1409
12:55 **Tajemnice miłości**, serial paradokumentalny, odc. 68
14:00 **Ukryta prawda**, serial paradokumentalny, odc. 1293
15:05 **Ukryta prawda**, serial paradokumentalny, odc. 1086
16:10 **Ten moment**, serial paradokumentalny, odc. 28
16:45 **Kuchenne rewolucje**, program rozrywkowy
17:55 **Ukryta prawda**, serial paradokumentalny, odc. 1410
19:00 **Fakty**
19:30 **Sport**
19:40 **Pogoda**
19:50 **Uwaga!** magazyn reporterów
20:00 **Wonder Woman**, film fantasy
23:05 **Crimson Peak. Wzgórze krwi**, horror
01:30 **Kuba Wojewódzki**, talk-show
02:35 **Uwaga!** magazyn reporterów
02:55 **NOC Magii**, interaktywny program rozrywkowy
04:20 **Kto was tak urządził?** magazyn
04:50 **Kto was tak urządził?** magazyn

20:00 Wonder Woman

Córka królowej Hippolity, księżniczka i półbogini Diana, wychowuje się na rajskiej wyspie Temiskerze. Ciotka Antiope szkoli ją na wojowniczkę.

POLSAT

06:00 **Nowy dzień**
08:40 **Malanowski & Partnerzy**, serial, odc. 251
09:10 **Malanowski & Partnerzy**, serial, odc. 252
09:40 **Sekrety rodziny**, serial paradokumentalny, odc. 243
10:40 **Dlaczego ja?** serial paradokumentalny, odc. 1111
11:40 **Gliniarze**, serial paradokumentalny, odc. 314
12:50 **Wydarzenia**
13:20 **Interwencja**, magazyn reporterów
13:40 **Trudne sprawy**, serial paradokumentalny, odc. 1121
14:40 **Dlaczego ja?** serial paradokumentalny, odc. 1167
15:50 **Wydarzenia**
16:10 **Pogoda**
16:15 **Interwencja**, magazyn reporterów
16:30 **Na ratunek** 112, serial paradokumentalny, odc. 703
17:00 **Gliniarze**, serial paradokumentalny, odc. 712
18:00 **Pierwsza miłość**, serial obyczajowy, odc. 3451
18:50 **Wydarzenia**
19:25 **Gość „Wydarzeń"**
19:45 **Sport**
19:55 **Pogoda**
20:05 **Twoja twarz brzmi znajomo**
22:10 **Love Island. Wyspa miłości**, reality show
23:10 **Logan: Wolverine**, film SF
02:10 **La Bamba**, dramat biograficzny

23:10 Logan: Wolverine

Rok 2029. Od dwudziestu pięciu lat na świat nie przyszedł żaden mutant. Obecnie populacja ludzi z genem X liczy zaledwie kilku osobników.

TVN 7

05:15 **Szkoła**, serial paradokumentalny, odc. 412
06:15 **Papiery na szczęście**, serial obyczajowy, odc. 152
06:45 **Hotel Paradise 6**, reality show
07:45 **Ukryta prawda**, serial paradokumentalny, odc. 690
08:45 **Ukryta prawda**, serial paradokumentalny, odc. 787
09:50 **Ukryta prawda**, serial paradokumentalny, odc. 788
10:50 **Opowieści małżeńskie**, serial paradokumentalny, odc. 5/24
11:55 **Zagadki losu**, serial paradokumentalny, odc. 3/35
12:55 **Szpital**, serial, odc. 907
13:55 **Sąd rodzinny**, serial, odc. 112
14:55 **Sędzia Anna Maria Wesołowska**, odc. 1/30
15:55 **Ukryta prawda**, serial paradokumentalny, odc. 1069
17:00 **Opowieści małżeńskie**, serial paradokumentalny, odc. 6/24
18:00 **Tajemnice miłości**, serial paradokumentalny, odc. 1/68
19:00 **Zagadki losu**, serial paradokumentalny, odc. 4/35
20:00 **Papiery na szczęście**, serial obyczajowy, odc. 153
20:35 **Hotel Paradise 6**, reality show
21:35 **Był sobie chłopiec**, komediodramat
23:40 **Odważna**, thriller

21:35 Był sobie chłopiec

38-letni Will wciąż jest samotny. Utrzymuje się z tantiem za popularną piosenkę bożonarodzeniową, którą skomponował jego ojciec.

TV TRWAM

08:40 **Słowo życia**
08:45 **Przyjaciele i bohaterowie**, serial, animowany, odc. 4
09:10 **Z wędką nad wodę w Polskę i świat**
09:35 **Święty na każdy dzień**
09:45 **Jestem mamą**
10:00 **Informacje dnia**
10:15 **Rozmowy niedokończone**
11:20 **Muzyczne chwile**
11:25 **Myśląc historia**
11:35 **Pogranicze**, film dok.
12:00 **Anioł Pański**
12:03 **Informacje dnia**
13:10 **Muzyczne chwile**
13:30 **Msza święta z Jasnej Góry**
14:20 **100 cudownych miejsc na świecie**, serial dok.
14:30 **Zrozumieć Antycywilizacje**
14:55 **Słowo życia**
15:00 **Modlitwa**
15:20 **Mocni w wierze**
15:50 **Ma się rozumieć**
16:00 **Informacje dnia**
16:10 **Siódmy sakrament**
16:40 **Prosto o gospodarce**
17:00 **Życie z pasją**
17:25 **Święty na każdy dzień**
17:30 **Geopolityka**
17:55 **Poczet wielkich Polaków**
18:00 **Anioł Pański**
18:05 **Informacje dnia**
18:15 **Westerplatte młodych**
19:00 **Warto zauważyć...**
19:30 **Opowieści Theo**, serial
19:45 **Modlitwa z udziałem dzieci**
20:00 **Informacje dnia**
20:20 **Różaniec**

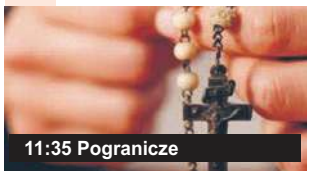
11:35 Pogranicze

„Pogranicze" to opowieść o historii powstania Róży Różańcowej ze Skrzeszewa - kaszubskiej wsi leżącej nad Jeziorem Świętym w gminie Sierakowice.

10 września 2022
sobota

TVP 1

07:00 **Transmisja mszy świętej**
07:40 **Rok w ogrodzie**, magazyn
08:05 **Rok w ogrodzie extra**
08:20 **Wojsko-polskie.pl**
08:45 **Pełnosprawni**, magazyn dla niepełnosprawnych
09:20 **Ludzkość z przypadku: Gen, który stworzył mózg człowieka**, film dok.
10:25 **Sprawa dla reportera**, magazyn interwencyjny
11:30 **Noce i dnie**, serial obyczajowy, odc. 1/12
12:40 **Ostatnia walka Apacza**, western
14:10 **Z pamięci**
14:25 **Okrasa łamie przepisy**, magazyn kulinarny
14:55 **Komisarz Alex**, serial kryminalny, odc. 213
15:55 **Rolnik szuka żony**, telenowela, odc. 1
17:00 **Teleexpress**
17:20 **Pogoda**
17:30 **Jaka to melodia?** teleturniej
18:30 **Ojciec Mateusz**, serial kryminalny, odc. 356
19:25 **Sport**
19:30 **Wiadomości**
20:05 **Pogoda**
20:10 **Alarm!** magazyn interwencyjny
20:35 **Komisarz Alex**, serial kryminalny, odc. 214
21:35 **Film fabularny**
23:45 **Kolarstwo: Orlen Wyścig Narodów - podsumowanie**
00:00 **Akt odwagi**, film sensacyjny

00:00 Akt odwagi

Oddział sił specjalnych, wchodzący w skład amerykańskiej marynarki wojennej, przygotowuje się do wyjazdu na misję.

TVP 2

06:25 **Barwy szczęścia**, odc. 2651
07:00 **M jak miłość**, serial obyczajowy, odc. 1666
07:55 **Pytanie na śniadanie**,
12:10 **Rodzinny ekspres**, magazyn religijny
12:50 **Program rozrywkowy**
14:00 **Familiada**, teleturniej
14:35 **Koło fortuny**, teleturniej
15:15 **Szansa na sukces. Eurowizja Junior 2022**, widowisko
16:20 **Na dobre i na złe**, serial obyczajowy, odc. 851
17:20 **Smaki świata - po bałkańsku**, magazyn kulinarny
17:50 **Słowo na niedzielę**
18:00 **Panorama**
18:20 **Va banque**, teleturniej
18:40 **Postaw na milion**, teleturniej
19:30 **Kronika Orlen Wyścig Narodów**
19:35 **Lajk!** magazyn kulinarny
20:00 **The Voice of Poland 13**, widowisko
21:05 **The Voice of Poland 13**, widowisko
22:15 **The Voice of Poland 13**, widowisko
23:25 **The Voice of Poland 13**, widowisko
00:30 **Kabaret. Super Show Dwójki 3**, program rozrywkowy
01:35 **Wielki podryw**, komedia kryminalna

20:00 The Voice of Poland 13

Kolejna edycja programu, który otwiera drzwi do kariery muzycznej. Niemal setka utalentowanych wokalistów zawalczy o udział w wielkim finale.

TVN

05:55 **Uwaga!** magazyn reporterów
06:10 **Ukryta prawda**, serial paradokumentalny, odc. 920
07:05 **Kuchenne rewolucje**, program rozrywkowy
08:00 **Dzień Dobry TVN**, magazyn
11:30 **Na Wspólnej**, serial obyczajowy, odc. 3483
11:55 **Na Wspólnej**, serial obyczajowy, odc. 3484
12:20 **Na Wspólnej**, serial obyczajowy, odc. 3485
12:45 **Na Wspólnej**, serial obyczajowy, odc. 3486
13:30 **MasterChef**, program rozrywkowy
15:10 **Top Model**, reality show
16:45 **Ślub od pierwszego wejrzenia**, reality show
17:45 **MądrzeGotujemy z Katarzyną Bosacką**,
17:55 **Kuchenne rewolucje**, program rozrywkowy
19:00 **Fakty**
19:25 **Sport**
19:30 **Raport Speedway Grand Prix**
19:35 **Pogoda**
19:45 **Uwaga!** magazyn reporterów
20:00 **Mam talent!** program rozrywkowy
21:45 **After 2**, melodramat
23:55 **Mama**, horror
02:10 **Uwaga!** magazyn reporterów
02:30 **NOC Magii**, interaktywny program rozrywkowy
03:55 **Kto was tak urządził?** magazyn

21:45 After 2

Po rozstaniu z Hardinem Tessa rozpoczyna staż w wydawnictwie Vance Publishing. Świetnie sobie radzi, a do tego poznaje przystojnego Trevora.

POLSAT

06:00 **Nowy dzień**
08:20 **Fałszywa dwunastka II**, komedia
10:10 **Ewa gotuje**
10:40 **Nasz nowy dom**, reality show
11:40 **Bogaty dom - biedny dom**, reality show
12:45 **Górale**, serial, odc. 11
13:15 **Górale**, serial, odc. 12
13:45 **Drwale**, serial, odc. 111
14:15 **Drwale**, serial, odc. 112
14:40 **Rolnicy. Podlasie**, serial dokumentalny, odc. 21
15:45 **Więzienie**, serial dokumentalny, odc. 104
16:15 **Więzienie**, serial dokumentalny odc. 105
16:45 **Więzienie**, serial dokumentalny, odc. 106
17:15 **Więzienie**, serial dokumentalny, odc. 107
17:45 **Chłopaki do wzięcia**, serial dokumentalny, odc. 265
18:15 **Chłopaki do wzięcia**, serial dokumentalny, odc. 266
18:50 **Wydarzenia**
19:15 **Prezydenci i premierzy**
19:45 **Sport**
19:55 **Pogoda**
20:00 **Doda. 12 kroków do miłości**, reality show
21:05 **Titanic**, dramat katastroficzny
23:10 **Wschodzące słońce**, thriller
02:05 **Morgan**, horror SF
04:05 **Świat według Kiepskich**, serial komediowy, odc. 196

21:05 Titanic (osc. 2)

17-letnia Rose wsiada na pokład Titanica, najwspanialszego transatlantyku świata. W podróży towarzyszy jej matka oraz arogancki narzeczony Cal Hockle.

TVN 7

05:05 **Szkoła**, serial paradokumentalny, odc. 413
06:05 **Wiza na miłość**, reality show
07:00 **Wyluzuj, Scooby-Doo!** serial animowany, odc. 19/26
07:30 **Wyluzuj, Scooby-Doo!** serial animowany, odc. 20/26
07:55 **Prawie święta**, komediodramat
Walter Meyers to emerytowany mechanik. Przed rokiem stracił miłość swojego życia. Zaprasza na święta dorosłe dzieci i ich bliskich.
10:15 **Ukryta prawda**, serial paradokumentalny, odc. 686
11:15 **Ukryta prawda**, serial paradokumentalny, odc. 687
12:15 **Ukryta prawda**, serial paradokumentalny, odc. 688
13:15 **Goście, goście III: Rewolucja**, komedia fantasy
15:35 **Był sobie chłopiec**, komediodramat
17:50 **Nie kłam, kochanie**, komedia romantyczna
20:00 **Robin Hood**, dramat przygodowy
23:00 **American Pie: Zjazd absolwentów**, komedia obyczajowa
01:20 **Tajemnice pól śmierci**, serial dokumentalny odc. 13
02:20 **Druga strona medalu 2**, talk-show
02:55 **NOC Magii**, interaktywny program rozrywkowy

20:00 Robin Hood

Podczas krwawej bitwy łucznik Robin Longstride jest świadkiem śmierci króla Ryszarda Lwie Serce. Postanawia zakończyć służbę i wrócić do Anglii.

TV TRWAM

08:00 **Informacje dnia**
08:15 **Westerplatte młodych**
08:55 **Słowo życia**
09:00 **Głos serca**, serial, odc. 72
09:45 **Muzyczne chwile**
10:00 **Informacje dnia**
10:15 **Retrospekcja**
10:20 **Maryja z Nazaretu w jej zwiastowaniu**, reportaż
10:40 **Polski punkt widzenia**
11:00 **Kropelka radości**
12:00 **Anioł Pański**
12:03 **Informacje dnia**
12:20 **Warto zauważyć...**
12:50 **Siódmy sakrament**
13:20 **Ocalić od zapomnienia**
13:30 **Msza święta z Jasnej Góry**
14:20 **100 cudownych miejsc na świecie**, serial dok.
14:30 **Przegląd katolickiego tygodnika „Niedziela"**
14:35 **Natura obiektywnie**
15:00 **Regał**, program edukacyjny
15:30 **Wierzę w Boga**
15:50 **Święty na każdy dzień**
16:00 **Informacje dnia**
16:10 **Historia PL**, serial dok.
17:00 **Z Parlamentu Europejskiego**
17:25 **Święty na każdy dzień**
17:30 **Wolność słowa**, reportaż
17:55 **Poczet wielkich Polaków**
18:00 **Anioł Pański**
18:05 **Informacje dnia**
18:15 **Rozmowy niedokończone**
19:00 **Msza święta**
20:00 **Informacje dnia**
20:20 **Różaniec**
20:50 **Myśląc historia**

16:10 Historia PL

Ksiądz Władysław Wanags to barwna postać Kościoła na Ukrainie. Przez ponad 20 lat posługi na Podolu wybudował i odremontował 30 kościołów.

eprasa.pl 18246b1e20

11 września 2022
niedziela

TVP 1

07:00 **Transmisja mszy świętej**
08:00 **Tydzień**, magazyn rolniczy
08:30 **Zakochaj się w Polsce**
09:05 **Czas w las**
09:35 **Okrasa łamie przepisy**
10:10 **Klasztorne smaki Remigiusza Rączki**
10:45 **Zmiennicy**, serial komediowy, odc. 1/15
11:55 **Między ziemią a niebem**
12:00 **Anioł Pański**
12:15 **Między ziemią a niebem**
13:00 **Dożynki Prezydenckie**, transmisja
14:15 **Z pamięci**
14:25 **Weterynarze z sercem**
14:55 **U Pana Boga w ogródku**, komedia obyczajowa
17:00 **Teleexpress**
17:20 **Pogoda**
17:30 **Jaka to melodia?** teleturniej
18:30 **Wojenne dziewczyny**, serial historyczny odc. 53
19:25 **Sport**
19:30 **Wiadomości**
20:05 **Pogoda**
20:15 **Wojenne dziewczyny**, serial historyczny, odc. 54
21:15 **Rolnik szuka żony**, telenowela dokumentalna, odc. 2
22:15 **Twój na zawsze**, melodramat
00:20 **Film fabularny**
02:25 **Countdown**, thriller
03:55 **Jaka to melodia?** teleturniej muzyczny

22:15 Twój na zawsze

Tyler jest typem samotnika. Z powodu napiętych stosunków z ojcem Charlesem zbuntowany chłopak zerwał kontakty z rodziną.

TVP 2

05:50 **Barwy szczęścia**, serial obyczajowy, odc. 2652
06:25 **Barwy szczęścia**, serial obyczajowy, odc. 2653
07:00 **M jak miłość**, serial obyczajowy, odc. 1667
07:55 **Pytanie na śniadanie**
11:10 **Polska od kuchni - Miss Wdzięku**, widowisko
11:45 **The Voice of Poland 13**, widowisko
12:50 **The Voice of Poland 13**, widowisko
14:00 **Familiada**, teleturniej
14:35 **Koło fortuny**, teleturniej
15:15 **Szansa na sukces. Eurowizja Junior 2022**
16:15 **Tak to leciało**, teleturniej
17:05 **Lajk!** magazyn kulinarny
17:30 **Rodzinka.pl**, serial, odc. 274
18:00 **Panorama**
18:20 **Va banque**, teleturniej
18:50 **Na sygnale**, serial, odc. 384
19:25 **Na sygnale**, serial, odc. 385
20:00 **Postaw na milion**, teleturniej
21:00 **Oszustki**, komedia
22:45 **Sama przeciw wszystkim**, thriller
01:05 **Obietnica**, thriller
02:55 **Julieta**, dramat obyczajowy
Madryt. Julieta planuje przeprowadzkę do Portugalii. Przypadkowe spotkanie z dawną przyjaciółką córki, Antii, burzy jej pozorną równowagę.

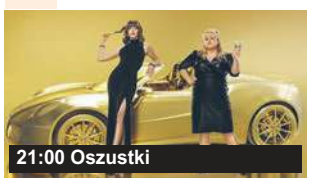
21:00 Oszustki

Josephine mieszka w domu położonym w Beaumont-sur-Mer. Zachwyca wszystkich urodą i nie waha się wykorzystywać tego do własnych celów.

TVN

05:40 **Ukryta prawda**, serial paradokumentalny, odc. 921
06:30 **Kuchenne rewolucje**, program rozrywkowy
07:25 **Nowa Maja w ogrodzie 6**, magazyn ogrodniczy
07:55 **Akademia ogrodnika**, magazyn ogrodniczy
08:00 **Dzień Dobry TVN**, magazyn
11:30 **Co za tydzień**, magazyn kulinarny
12:15 **Herkules**, serial kryminalny, odc. 1/8
13:20 **Inspirujące kobiety**, serial dokumentalny odc. 4
13:55 **Mam talent!** program rozrywkowy
15:45 **Harry Potter i Kamień Filozoficzny**, film przygodowy
19:00 **Fakty**
19:25 **Sport**
19:30 **Kronika Speedway Grand Prix**
19:35 **Pogoda**
19:45 **Uwaga!** magazyn reporterów
20:00 **MasterChef**, program rozrywkowy
21:35 **Tajemnica zawodowa**, serial obyczajowy, odc. 2/10
22:45 **Skok stulecia**, film sensacyjny
01:30 **Kuchenne rewolucje**, program rozrywkowy
02:35 **Uwaga!** magazyn reporterów
02:55 **NOC Magii**, interaktywny program rozrywkowy

22:45 Skok stulecia

Nicholas O'Brien kieruje oddziałem agentów, który owiany jest złą sławą. Jego podwładni zlikwidowali najbardziej niebezpieczne gangi.

POLSAT

04:40 **Disco Gramy**, program muzyczny
05:25 **Telezakupy TV Okazje**, magazyn reklamowy
06:00 **Nowy dzień**
07:30 **Rysiek Lwie Serce**, film animowany
Rysiek chciałby zostać rycerzem. Problem w tym, że mieszka w królestwie, w którym obowiązuje bezduszne prawo, a męstwo i honor to martwe cnoty.
09:35 **Angry Birds 2 Film**, film animowany
11:40 **Madagaskar 3**, film animowany
13:40 **Ninja Warrior Polska**, reality show
15:40 **Twoja twarz brzmi znajomo**, program rozrywkowy
17:40 **Ślubne pogotowie Izabeli Janachowskiej**, reality show
18:50 **Wydarzenia**
19:20 **Sport**
19:25 **Pogoda**
19:30 **Państwo w państwie**, program publicystyczny
20:00 **Kabaret na żywo. Młodzi i Moralni**, program rozrywkowy
22:10 **Love Island. Wyspa miłości**, reality show
23:15 **World Trade Center**, dramat społeczny
02:05 **Wschodzące słońce**, thriller

23:15 World Trade Center

O godzinie 8.46 samolot pasażerski uderza w jeden z budynków WTC. Po kilkunastu minutach celem zamachu staje się druga z bliźniaczych wież.

TVN 7

06:05 **Wiza na miłość**, reality show
07:00 **Wyluzuj**, **Scooby-Doo!** serial animowany, odc. 21/26
07:30 **Wyluzuj**, **Scooby-Doo!** serial animowany, odc. 22/26
08:00 **Pożyczalscy**, film familijny
Rodzina miniaturowych Clocków mieszka pod podłogą domu państwa Lenderów. Pewnego dnia malutka Arrietty dowiaduje się, że sędziwa ciotka ich gospodarzy zmarła.
09:55 **Ukryta prawda**, serial paradokumentalny, odc. 780
10:55 **Ukryta prawda**, serial paradokumentalny, odc. 782
11:55 **Ukryta prawda**, serial paradokumentalny, odc. 784
13:00 **Blinded by the Light. Siła muzyki**, komediodramat
15:30 **Sknerus**, komedia
17:55 **Jak ukraść Księżyc**, film animowany
20:00 **Harry Potter i Komnata Tajemnic**, film przygodowy
23:25 **Grindhouse: Death Proof**, thriller
Jungle Julia, Shanna i Arlene ruszają w poszukiwaniu dobrej zabawy. W przydrożnym barze zwracają na siebie uwagę kaskadera Mike'a - w tej roli Kurt Russel.
01:50 **Tajemnice pól śmierci**, serial dokumentalny, odc. 14

20:00 Harry Potter i Komnata Tajemnic

W Hogwarcie, słynnej szkole magii, rozpoczyna się nowy rok szkolny. Harry Potter i jego przyjaciel Ron Weasley od początku mają pecha.

TV TRWAM

08:00 **Słowo życia**
08:05 **Polski punkt widzenia**
08:25 **Święty na każdy dzień**
08:30 **Z Parlamentu Europejskiego**
09:00 **Prymas Stefan Wyszyński**
09:10 **Spotkanie z Magdą Buczek**
09:15 **Manna z Nieba**
09:30 **Msza święta z Jasnej Góry**
10:35 **Przegląd katolickiego tygodnika „Niedziela"**
10:40 **Polska Norwida**, film dok.
11:35 **Z Małej Cerkwicy do...**
12:00 **Anioł Pański z Ojcem Świętym Franciszkiem**
12:15 **Papież Polak do rodaków**
12:40 **Projekt Gorczycki**, koncert
13:50 **Stan wojenny w Polsce - znaczenie i konsekwencje**,
14:25 **Słowo życia**
14:30 **Święty na każdy dzień**
14:35 **Muzyczne chwile**
14:40 **Drzwi do lasu**
15:00 **Wieś - to też Polska**
16:00 **Informacje dnia**
16:10 **Koncert życzeń**
16:45 **Prawda a historia**
17:00 **Zostań żołnierzem RP**
17:15 **Na grzyby**
17:30 **Sól ziemi**
17:55 **Poczet wielkich Polaków**
18:00 **Anioł Pański**
18:05 **Informacje dnia**
18:15 **Rozmowy niedokończone**
19:25 **Święty na każdy dzień**
19:30 **Adventures from the Book of Virtues**
20:00 **Informacje dnia**
20:20 **Różaniec**

09:00 Prymas Stefan Wyszyński

Biografia Prymasa Tysiąclecia Kardynała Stefana Wyszyńskiego ukazana na tele starych fotografii ożywionych nowoczesną formą montażu.

12 września 2022
poniedziałek

TVP 1

07:00 **Transmisja mszy świętej**
07:30 **Okiem wiary**
08:00 **Wiadomości**
08:10 **Pogoda**
08:15 **Kwadrans polityczny**
08:35 **Ranczo**, serial, odc. 38
09:40 **Komisarz Alex**, odc. 39
10:35 **Ojciec Mateusz**, odc. 293
11:25 **Kasta**
12:00 **Wiadomości**
12:10 **Agrobiznes**
12:30 **Agropogoda**
12:35 **Magazyn rolniczy**
12:50 **Zwierzęta**, serial dokumentalny, odc. 6
14:00 **Wspaniałe stulecie**, serial kostiumowy, odc. 101
15:00 **Wiadomości**
15:10 **Pogoda**
15:15 **Alarm!**
15:35 **Gra słów. Krzyżówka**
16:05 **Przysięga**, odc. 715
17:00 **Teleexpress**
17:15 **Jaka to melodia?** teleturniej
17:55 **Klan**, telenowela, odc. 4017
18:20 **Kasta**
18:50 **Jeden z dziesięciu**
19:20 **Sport**
19:30 **Wiadomości**
20:05 **Pogoda**
20:10 **Alarm!**
20:30 **Leśniczówka**, odc. 586
21:00 **Warszawa**, sztuka Andrzeja Strzeleckiego
22:45 **Tajwan kontra Chiny: krucha demokracja**, film dokumentalny
23:55 **Pluton**, dramat wojenny

23:55 Pluton

Charlie Sheen w roli młodego idealisty, który rzuca studia i zgłasza się jako ochotnik do służby wojskowej w Wietnamie.

TVP 2

07:30 **Pytanie na śniadanie - pobudka**, magazyn
07:55 **Pytanie na śniadanie**
10:35 **Panorama**
10:45 **Pytanie na śniadanie**
11:20 **Złotopolscy**, odc. 94
11:55 **Barwy szczęścia**, serial obyczajowy, odc. 2653
12:30 **Koło fortuny**, teleturniej
13:15 **Zranione ptaki**, serial obyczajowy, odc. 119
14:05 **Va banque**, teleturniej
14:35 **Na sygnale**, serial, odc. 253
15:10 **Wydział kryminalny Kitzbühel**, serial, odc. 45
15:55 **Przepis dnia**, magazyn kulinarny
16:00 **Koło fortuny**, teleturniej
16:35 **Familiada**, teleturniej
17:15 **Zakazany owoc**, odc. 54
18:00 **Panorama**
18:20 **Va banque**, teleturniej
18:45 **Zranione ptaki**, serial obyczajowy, odc. 120
19:30 **Barwy szczęścia**, serial obyczajowy, odc. 2653
20:00 **Przepis dnia**, magazyn kulinarny
20:10 **Barwy szczęścia**, serial obyczajowy, odc. 2654
20:40 **Kulisy serialu „M jak miłość"**, cykl felietonów
20:55 **M jak miłość**, serial obyczajowy, odc. 1668
21:55 **Z biciem serca**, serial obyczajowy, odc. 5/16
23:00 **Tabu**, serial, odc. 5/8
00:15 **Julieta**, dramat obyczajowy

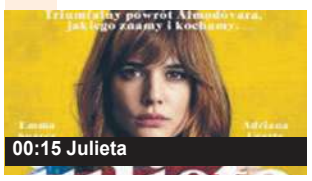
00:15 Julieta

Madryt. Julieta planuje przeprowadzkę do Portugalii. Przypadkowe spotkanie z dawną przyjaciółką córki, Antii, burzy jej pozorną równowagę.

TVN

06:00 **Akademia ogrodnika**, magazyn ogrodniczy
06:10 **Ukryta prawda**, serial paradokumentalny, odc. 1293
07:05 **Kuchenne rewolucje**, program rozrywkowy
08:00 **Dzień Dobry TVN**, magazyn
11:40 **MądrzeGotujemy z Katarzyną Bosacką**, magazyn poradnikowy
11:50 **Ukryta prawda**, serial paradokumentalny, odc. 1410
12:55 **Tajemnice miłości**, serial paradokumentalny, odc. 1
14:00 **Ukryta prawda**, serial paradokumentalny, odc. 1294
15:05 **Ukryta prawda**, serial paradokumentalny, odc. 1087
16:10 **Ten moment**, serial paradokumentalny, odc. 29
16:45 **Kuchenne rewolucje**, program rozrywkowy
17:55 **Ukryta prawda**, serial paradokumentalny, odc. 1411
19:00 **Fakty**
19:35 **Sport**
19:45 **Pogoda**
19:55 **Uwaga!** magazyn reporterów
20:10 **Doradca smaku**, magazyn kulinarny
20:15 **Na Wspólnej**, serial obyczajowy, odc. 3487
20:55 **Milionerzy**, teleturniej
21:35 **Herkules**, serial kryminalny, odc. 2/8
22:40 **Sekrety i grzeszki**, komediodramat
00:55 **Co za tydzień**, magazyn

22:40 Sekrety i grzeszki

Ronny i Nick przyjaźnią się od lat i razem prowadzą firmę. Pewnego dnia pierwszy z nich spostrzega żonę kolegi całującą się z tajemniczym mężczyzną.

POLSAT

06:00 **Nowy dzień**
08:40 **Malanowski & Partnerzy**, serial, odc. 253
09:10 **Malanowski & Partnerzy**, serial, odc. 254
09:40 **Sekrety rodziny**, serial paradokumentalny, odc. 244
10:40 **Dlaczego ja?** serial paradokumentalny, odc. 1112
11:40 **Gliniarze**, serial, odc. 315
12:50 **Wydarzenia**
13:20 **Interwencja**, magazyn reporterów
13:40 **Trudne sprawy**, serial paradokumentalny, odc. 1122
14:40 **Dlaczego ja?** serial paradokumentalny, odc. 1168
15:50 **Wydarzenia**
16:10 **Pogoda**
16:15 **Interwencja**, magazyn reporterów
16:30 **Na ratunek** 112, serial paradokumentalny, odc. 704
17:00 **Gliniarze**, serial, odc. 713
18:00 **Pierwsza miłość**, serial obyczajowy, odc. 3452
18:50 **Wydarzenia**
19:25 **Gość „Wydarzeń"**
19:45 **Sport**
19:55 **Pogoda**
20:05 **Dancing with the Stars. Taniec z gwiazdami**
22:10 **Love Island. Wyspa miłości**, reality show
23:10 **Układ**, serial, odc. 4
00:10 **Układ**, serial, odc. 5
01:15 **Sprawiedliwość ulicy**, film sensacyjny

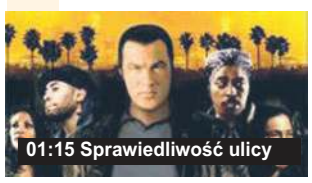
01:15 Sprawiedliwość ulicy

Funkcjonariusz Max Ballister fotografuje przebieg policyjnej interwencji, podczas której dochodzi do zatrzymania dilera narkotyków.

TVN 7

06:45 **Hotel Paradise 6**, reality show
07:45 **Ukryta prawda**, serial paradokumentalny, odc. 691
08:45 **Ukryta prawda**, serial paradokumentalny, odc. 789
09:50 **Ukryta prawda**, serial paradokumentalny, odc. 790
10:50 **Opowieści małżeńskie**, serial paradokumentalny, odc. 6
11:55 **Zagadki losu**, serial paradokumentalny, odc. 4
12:55 **Szpital**, serial paradokumentalny, odc. 908
13:55 **Sąd rodzinny**, serial, odc. 113
14:55 **Sędzia Anna Maria Wesołowska**, serial, odc. 2
15:55 **Ukryta prawda**, serial paradokumentalny, odc. 1070
17:00 **Opowieści małżeńskie**, serial paradokumentalny, odc. 5/24
18:00 **Tajemnice miłości**, serial paradokumentalny, odc. 2
19:00 **Zagadki losu**, serial paradokumentalny, odc. 7
20:00 **Papiery na szczęście**, serial obyczajowy, odc. 154
20:35 **Hotel Paradise 6**, reality show
21:35 **Idealny facet dla mojej dziewczyny**, komedia romantyczna
00:05 **Intruders**, thriller
02:15 **Druga strona medalu 2**, talk-show

21:35 Idealny facet dla mojej dziewczyny

Klara Rojek szuka sposobu na poprawienie kondycji finansowej własnej Akademii Feministycznej. Postanawia uzyskać dotację na zrealizowanie filmu.

TV TRWAM

08:00 **Informacje dnia**
08:15 **Wieś - to też Polska**
09:15 **Sursum Corda - W Górę Serca!**
09:30 **Adventures from the Book of Virtues**, serial, odc. 37
09:55 **Święty na każdy dzień**
10:00 **Informacje dnia**
10:15 **Rozmowy niedokończone**
11:20 **Stan bezpieczeństwa państwa**
11:30 **Mladifest 2017. 28. Festiwal Młodych w Medjugorje**
12:00 **Anioł Pański**
12:03 **Informacje dnia**
12:20 **Dziesięć przykazań**, serial kostiumowy, odc. 195
13:10 **Pasja pomagania**, film dok.
13:15 **Muzyczne chwile**
13:25 **Słowo życia**
13:30 **Msza święta z Jasnej Góry**
14:20 **100 cudownych miejsc na świecie**, serial dok.
14:30 **Kuźnia Redemptorystów**
15:20 **Misja Bilaj**, film dok.
15:50 **Ma się rozumieć**
16:00 **Informacje dnia**
16:10 **Sanktuaria polskie**
16:30 **Porady medyczne bonifratrów**
16:55 **Muzyczne chwile**
17:05 **Świadkowie**, cykl reportaży
17:30 **Spotkanie Rodziny Radia Maryja**
20:00 **Informacje dnia**
20:20 **Różaniec**, program religijny
20:50 **Myśląc historia**
21:00 **Apel Jasnogórski**

14:20 100 cudownych miejsc na świecie

Seria filmów dokumentalnych przedstawiających najpiękniejsze miejsca na Ziemi. Cuda natury, niezwykłe budowle i zadziwiające zjawiska.

eprasa.pl 18246b1e20