MASZ TEMAT? ZADZWOŃ ... 8

» GARWOLIN » ŁASKARZEW » PILAWA » ŻELECHÓW » BOROWIE » TROJANÓW » MACIEJOWICE » MIASTKÓW K. » PARYSÓW » SOBOLEW » GÓRZNO » WILGA

Nr 51 (528)

22 grudnia 2021 r.

ISSN 2083-960X

nr indeksu 279498

cena 3,60 zł (VAT 5%)

Jesteśmy na Facebooku
TWÓJ GŁOS - gazeta powiatu garwolińskiego

9 772083 960007 51

TWÓJ Głos

GAZETA POWIATU GARWOLIŃSKIEGO

DZIŚ W GAZECIE

KALENDARZ 2022

W NUMERZE

POWIAT

Dyrektor Szpitala Powiatowego w Garwolinie Krzysztof Żochowski 17 grudnia wycofał wniosek w sprawie zawieszenia działalności oddziału pediatrycznego STR. 4

GM. SOBOLEW

Nie żyje wieloletni przewodniczący Rady Gminy w Sobolewie Jan Tomasz Wiśnicki. Miał 63 lata STR. 6

PARYSÓW

Uroczyście otwarto i poświęcono wyremontowane ulice: Spokojną, Sienkiewicza, Żeromskiego oraz Jana Pawła II w Parysowie STR. 13

SPORT

Zawodnicy Margi BJJ Garwolin przywieźli z Warszawy dwanaście medali STR. 32

RAPORT TG: **ZOBACZ, JAK WZROSŁY CENY ŻYWNOŚCI W CIĄGU ROKU**

TO BĘDZIE BARDZO DROGA WIGILIA

Przedświąteczne zakupy mocno wydrenowały nasze portfele. Ceny żywności poszybowały drastycznie w górę. Niektóre produkty wręcz podwoiły swoją wartość!

STR. 3

Brakuje pieniędzy na paliwo dla strażaków?

Władze gminy Sobolew poprosiły swoje jednostki OSP, by do końca roku ograniczały zakup paliwa STR. 7

Z Garwolina na lotnisko w zaledwie 45 minut

Dobra wiadomość dla tych, którzy wybierają się na Boże Narodzenie za granicę lub chcą odebrać bliskich z Okęcia STR. 9

Drożej nie będzie

GM. WILGA Podatki w gminie Wilga w roku 2022 pozostają na tym samym poziomie co w tym roku.

-Nie podnieśliśmy podatków na 2022 rok. Budżet się spina, a ze względu na obecną sytuację i ceny na rynkach podjęliśmy taką decyzję. Gmina, co prawda potrzeby też ma coraz większe, ale to taki ukłon w stronę naszych mieszkańców -wyjaśnia wójt **Bogumiła Głaszczka**.

US

DYŻURY APTEK

22 grudnia
dyżur pełni apteka przy ulicy Długiej 48 w Garwolinie.

23 grudnia
dyżur pełni apteka przy ulicy Senatorskiej 4 w Garwolinie.

24 grudnia
dyżur pełni apteka przy ulicy Mazowieckiej 17 w Garwolinie.

25 grudnia
dyżur pełni apteka przy ulicy Kościuszki 49 F w Garwolinie.

26 grudnia
dyżur pełni apteka przy ulicy Kościuszki 4 a w Garwolinie.

27 grudnia
dyżur pełni apteka przy ulicy Dobrej 1/4-5 w Garwolinie.

28 grudnia
dyżur pełni apteka przy ulicy Korczaka 35 lok. 1 w Garwolinie

W tym tygodniu obchodzimy imieniny :

23.12. - Sławomiry, Wiktorii
24.12. - Adama, Ewy
25.12. - Mateusza, Eugenii
26.12. - Dionizego, Szczepana
27.12. - Jana, Żanety, Fabioli
28.12. - Teofili, Antoniego
29.12. - Dominika, Dawida, Tomasza

Solenizantom życzymy wszystkiego najlepszego!

KAMIENIARSTWO BENICCY
ZATRUDNIMY MONTAŻYSTÓW
Garwolin, ul. Romanówka
vis-a-vis kancelarii cmentarza
Łaskarzew, ul. Przychodnia 4A
www.beniccy.pl
tel. 693 650 755, 607 101 653

PONAD 9.000 ZŁ PODWYŻKI DLA WÓJTA

Wójt gminy Borowie Wiesław Gąska będzie zarabiał teraz 19.470 zł brutto. Podwyżkę otrzymali także radni

Wynagrodzenie zasadnicze wójta **Wiesława Gąski** wynosi po zmianach 10.250 zł brutto miesięcznie, a dodatek funkcyjny - 3.150 zł. W związku z tym dodatek specjalny (30% łącznie wynagrodzenia zasadniczego i dodatku funkcyjnego) to 4.020 zł. Pensję wójta uzupełnia dodatek za wieloletnią pracę (20% wynagrodzenia zasadniczego) - 2.050 zł.

Wójt będzie zarabiał teraz łącznie 19.470 zł brutto miesięcznie. Dotychczas jego wynagrodzenie kształtowało się na poziomie 10.180 zł. Z tego 4.700 zł to wynagrodzenie zasadnicze, 1.900 zł - dodatek funkcyjny, 2.640 zł - dodatek specjalny oraz 940 zł - dodatek za wieloletnią pracę. Oznacza to, że jego nowa pensja w stosunku do dotychczasowej wzrosła o 9.290 zł brutto.

UG Borowie

Wójt Wiesław Gąska

-Trzy lata temu obniżyliśmy maksymalnie wynagrodzenie pana wójta gminy Borowie zgodnie z rozporządzeniem rady ministrów. Przez te trzy lata, mimo obniżonego wynagrodzenia, nasza gmina nie odczuła, żeby się nie rozwijała. W okresie tych trzech lat nastąpił dynamiczny rozwój naszej gminy. Kolejne miejscowości zostały podłączone do kanalizacji, była budowa wodociągu, były również remonty szkół, rozbudowa szkoły w Głoskowie, Iwowem, jak i wiele innych gminnych inwestycji -argumentowała przewodnicząca rady gminy **Alicja Szaniawska**, podczas listopadowej sesji rady gminy.

Zmiana wynagrodzenia wójta jest związana ze zmianą przepisów, które obecnie określają konkretne granice (wynagrodzenie minimalne i maksymalne), w jakich musi się mieścić wynagrodzenie włodarzy. Pisaliśmy o tym szerzej w 47. numerze Twojego Głosu.

1.500 ZŁ DLA PRZEWODNICZĄCEGO

Po 11 latach zmieniono także wysokość diet dla radnych. Miesięczną dietę przewodniczącego rady ustalono na poziomie 1.500 zł, a wiceprzewodniczącego - 1.000 zł. Dotychczas ich dieta wynosiła odpowiednio 800 i 600 zł. Przewodniczący stałych komisji rady gminy otrzymają 600 zł miesięcznie (było 350 zł), a wiceprzewodniczący -550 zł (było 320 zł). Pozostali radni mają po 500 zł miesięcznej diety (było 300 zł).

Za każdą nieobecność na posiedzeniach rady lub jej organów w danym miesiącu potrąca się część diety odpowiadającą stosunkowi liczby nieobecności do liczby posiedzeń.

Rada Gminy Borowie podjęła obie uchwały jednogłośnie.

Jarosław Staszczuk

Zapraszają na wspólne kolędowanie

GM. MIASTKÓW KOŚCIELNY Katolickie Stowarzyszenie Młodzieży zaprasza na wielkie „Miastkowskie Kolędowanie", które odbędzie się w Święto Trzech Króli (6 stycznia) o 17:30.

-Znacie to uczucie, które pojawia się w sercu, gdy do Waszych uszu dociera melodia kolędy? Prawdopodobnie jest to doświadczenie miłości w najczystszej postaci, ciepła i spokoju, błogości i wdzięczności. My - KSMowicze z Miastkowa chcielibyśmy w nadchodzące Boże Narodzenie obdarować Wasze serca świąteczną muzyką we wspólnocie Kościoła, w naszej świątyni. Zapraszamy Was do dzielenia się pięknem i radością z narodzenia Jezusa Chrystusa w śpiewie, w słowach kolęd i w otwartości serc -zachęca młodzież.

Wśród dodatkowych atrakcji przewidziano konkurs na najpiękniejszy strój świąteczny, na najciekawszą pracę plastyczną oraz słodki, piernikowy poczęstunek.

Termin zgłaszania zespołów do wspólnego kolędowania mija 30 grudnia. Szczegóły znaleźć można na Facebook'owej stronie KSM w Miastkowie Kościelnym.

WAŻNE TELEFONY

ALARMOWE

Straż Pożarna	998 lub 25 682 22 88
Policja	997 lub 25 684 02 00

POGOTOWIE

Ratunkowe	999 lub 25 684 34 31
Ciepłownicze	993 lub 25 682 20 34
Wodno-kanalizacyjne	25 684 32 10
Energetyczne	991 lub 25 684 21 00

INSTYTUCJE I URZĘDY

Starostwo Powiatowe w Garwolinie	25 684 30 10
Urząd Skarbowy	25 682 39 30
ZUS	25 682 22 32
KRUS	25 684 32 46
ARiMR	25 682 07 95
Prokuratura Rejonowa	25 684 36 33
Sąd Rejonowy	25 682 30 41
Poczta Garwolin	25 682 23 03
Powiatowy Urząd Pracy	25 685 25 00
Urząd Miasta Garwolin	25 684 34 23
Urząd Miasta i Gminy Pilawa	25 685 61 10
Urząd Miasta Żelechów	25 754 11 44
Urząd Miasta Łaskarzew	25 684 52 50
Urząd Gminy Borowie	25 685 90 70/72
Urząd Gminy Garwolin	25 682 05 60
Urząd Gminy Górzno	25 681 22 54
Urząd Gminy Łaskarzew	25 684 50 24
Urząd Gminy Maciejowice	25 682 57 37
Urząd Gminy Miastków Kościelny	25 751 12 86
Urząd Gminy Parysów	25 685 53 19
Urząd Gminy Sobolew	25 682 50 23
Urząd Gminy Trojanów	25 682 71 20
Urząd Gminy Wilga	25 685 30 70

INSPEKCJE

Powiatowy Inspektorat Nadzoru Budowlanego	25 684 35 88
SANEPID	25 684 35 95
Powiatowy Inspektorat Weterynarii	25 684 34 45

OŚRODKI ZDROWIA

SPZOZ Garwolin Szpital	25 684 47 00 lub 25 684 47 35
SPZOZ Garwolin Przychodnia ul. Staszica	25 682 30 23
SPZOZ Trojanów	25 682 71 22
SPZOZ Borowie	25 685 90 29
SPZOZ Pilawa	25 685 61 74
SPZOZ Górzno	25 681 22 22
SPZOZ Łaskarzew	25 684 50 17
SPZOZ Miastków Kościelny	25 754 41 23
SPZOZ Wilga	25 685 35 55

TWÓJ Głos
GAZETA POWIATU GARWOLIŃSKIEGO
eGarwolin.pl

REDAGUJE ZESPÓŁ:
Łukasz Szymański - red. naczelny, tel. 505 272 382, e-mail: lukasz@twojglos.pl
Jarosław Staszczuk - z-ca red. naczelnego, tel. 606 851 510, e-mail: staszczuk@twojglos.pl
Urszula Ruta - tel. 514 180 801, e-mail: ula.ruta@egarwolin.pl
Wioleta Zając - tel. 508 662 577, e-mail: wioleta@twojglos.pl
Urszula Sadura - tel. 721 135 129, e-mail: urszula@twojglos.pl
Tomasz Kępka - tomaszkepka@twojglos.pl.
DZIAŁ HISTORII: Michał Kurach - tel. 784 650 726, e-mail: historia@twojglos.pl
DZIAŁ SPORTU: Mateusz Połynka - tel. 511 199 671, e-mail: sport@twojglos.pl
DZIAŁ REKLAMY: Monika Antoniuk - tel. 505 409 151, e-mail: monika@twojglos.pl
WSPÓŁPRACUJĄ: mł. asp. Małgorzata Pychner - oficer prasowy KPP w Garwolinie, **st. kpt Tomasz Biernacki** - oficer prasowy PSP w Garwolinie
SKŁAD I ŁAMANIE: Marek Kurdziałek, Michał Gawryołek
WYDAWCA: Firma Wydawnicza Michał Gawryołek, ul. Szkolna 1, 08-500 Ryki
DRUK: Drukarnia AGORA w Warszawie, nakład 4030 egz.

REDAKCJA:
GARWOLIN: ul. Mazowiecka 22, 08-400 Garwolin, tel. 500 413 026, e-mail: garwolin@twojglos.pl

REKLAMĘ ZAMÓWISZ:
Monika Antoniuk, tel. 505 409 151, e-mail: monika@twojglos.pl oraz w biurze radekcji - Garwolin, ul. Mazowiecka 22, tel. 500 413 026

Jesteśmy na Facebooku:
> Twój Głos - gazeta powiatu garwolińskiego
> eGarwolin

eprasa.pl 18e0f66981

» RAPORT TG: ZOBACZ, JAK WZROSŁY CENY ŻYWNOŚCI W CIĄGU ROKU

TO BĘDZIE BARDZO DROGA WIGILIA

Przedświąteczne zakupy mocno wydrenowały nasze portfele. Ceny żywności poszybowały drastycznie w górę. Niektóre produkty wręcz podwoiły swoją wartość!

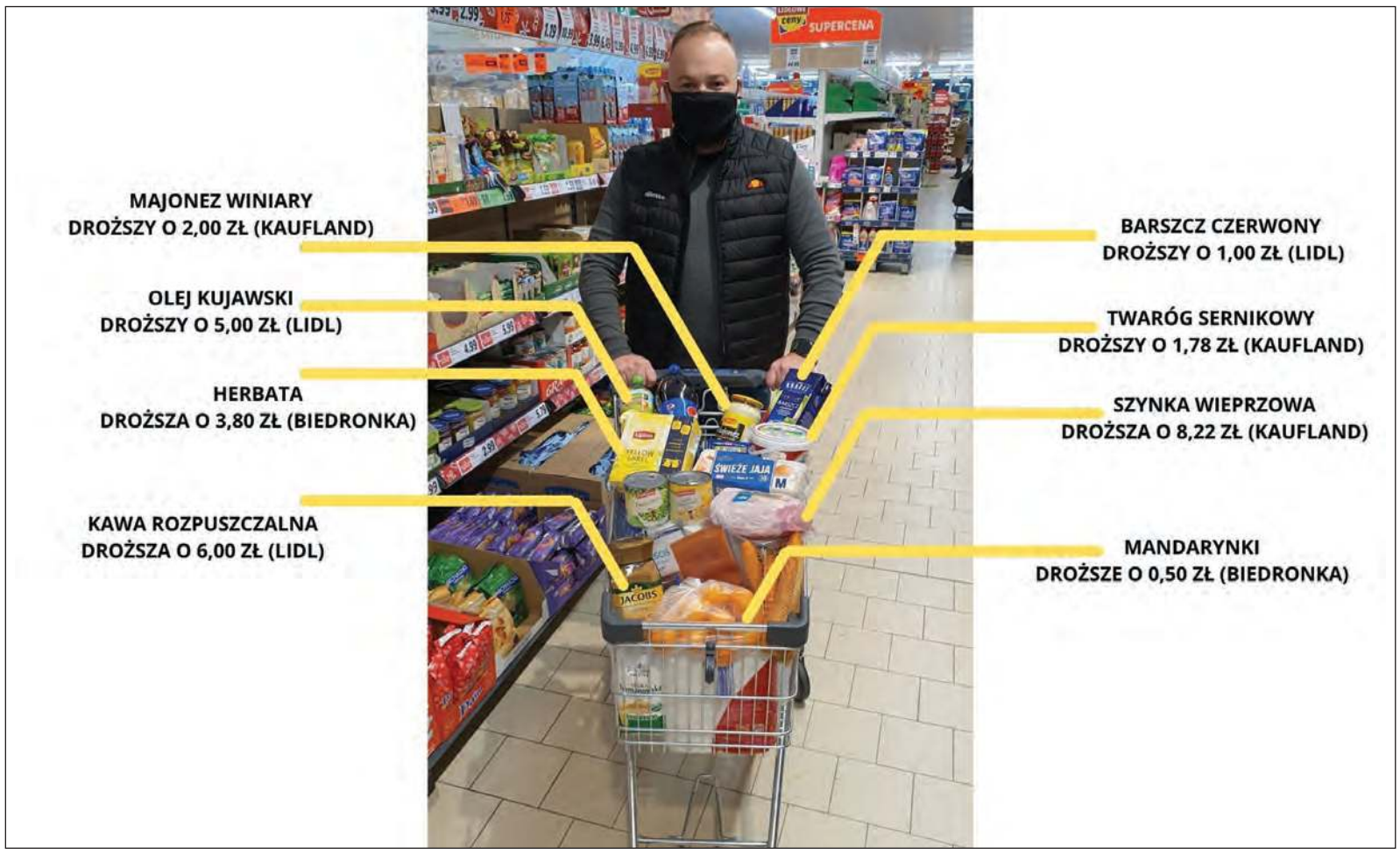

Redaktor naczelny tygodnika Twój Głos Łukasz Szymański przyznaje, że podwyżki cen produktów są widoczne na każdym kroku. -Szefie, potraktuj ten artykuł jako swoisty wniosek o podwyżkę! -mówi

Zajrzeliśmy do grudniowych gazetek promocyjnych najpopularniejszych marketów na terenie Garwolina z ubiegłego roku. Wybraliśmy z nich najczęściej powtarzające się produkty i porównaliśmy ich ceny zeszłoroczne z obecnymi. Wynik naszego raportu jest jednoznaczny. Ceny żywności poszybowały do góry.

Chętnie kupowane w okresie świątecznym mandarynki jeszcze rok temu wahały się od 2,49 zł/kg do 2,99 zł/kg. Teraz zapłacimy za nie od 3,49 zł/g do 3,99 zł/kg. To o złotówkę więcej za kilogram. A król Wigilijnego stołu - karp? Jego cena jest wyższa średnio o 1,24 zł za 100g od ubiegłorocznej. Rekordowe podwyżki zanotowało masło i olej. Za kostkę masła 200 g w jednym z marketów zapłacimy o 4 zł więcej, a za litr oleju o 5 zł więcej! Cena czarnej herbaty wzrosła od 2 zł do ponad 3 zł, a majonezu Winiary od 1 zł do nawet 3 zł.

KAWA BEZ ZMIAN

Stabilnie utrzymują się ceny kawy rozpuszczalnej Jacobs w dwóch z trzech obserwowanych przez nas marketów i niewielkie podwyżki są w cenach chleba (od 0,20 zł do 0,64 zł).

Miłym zaskoczeniem była dla nas cena barszczu czerwonego Krakus w kartonie w pewnym markecie. Okazało się, że jest tańszy niż w ubiegłym roku o 2 zł! Niestety, w pozostałych dwóch jego cena była wyższa o 0,50 zł i o 1,00 zł.

Łukasz Szymański - redaktor naczelny tygodnika Twój Głos wybrał się na przedświąteczne zakupy do jednego z garwolińskich marketów. Przyznaje, że jest drogo.

-Zakupy skutecznie opróżniły mój portfel. W ubiegłym roku było znacznie taniej. Najbardziej zszokowała mnie cena masła i oleju. Za te produkty w ubiegłym roku płaciłem połowę mniej! Chyba czas zawnioskować u wydawcy o podwyżkę -kwituje.

Urszula Sadura

Cena masła podskoczyła o 4 zł za kostkę 200g

PRODUKTY/SKLEP	Biedronka 2020	Biedronka 2021	Lidl 2020	Lidl 2021	Kaufland 2020	Kaufland 2021
Mandarynki luz	2,99 zł/kg	3,49 zł/kg	2,89 zł/kg	3,89 zł/kg	2,49 zł/kg	3,99 zł/kg
Karp - płat ze skórą	1,49 zł/100g	3,49 zł/100g	2,19 zł/100g	2,99 zł/100g	1,79 zł/100g	2,69 zł/100g
Filet z łososia	3,99 zł/100g	3,99 zł/100g	3,99 zł/100g	5,49 zł/100g	3,79 zł/100g	6,80 zł/100g
Twaróg sernikowy	4,99 zł/kg (President)	5,49 zł/kg (President)	9,99 zł/kg (Piątnica)	13,79 zł/kg (Piątnica)	5,99 zł/kg (President)	7,77 zł/kg (President)
Szynka wieprzowa	7,99 zł/kg	7,99 zł/kg	8,99 zł/kg	8,89 zł/kg	7,77 zł/kg	15,99 zł/kg
Pepsi	4,35 zł/1,75l	5,99 zł/1,75l	3,49 zł/2,5l	5,50 zł/2,5l	2,50 zł/2l	4,49 zł/2l
Majonez Winiary	6,99 zł/900g	9,99 zł/900g	6,99 zł/700g	7,99 zł/700g	6,99 zł/700g	8,99 zł/700g
Kawa rozpuszczalna Jacobs 200g	17,49 zł	17,99 zł	17,99 zł	23,99 zł	17,99 zł	17,99 zł
Masło w kostce	2,99 zł (Mleczna Dolina)	4,99 zł (Mleczna Dolina)	2,99 zł (Mlekowita)	6,99 zł (Mlekowita)	3,49 zł (Mlekowita)	6,99 zł (Mlekowita)
Barszcz czerwony Krakus 1,5 l	6,99 zł	4,99 zł	4,99 zł	5,99 zł	4,49 zł	4,99 zł
Herbata Lipton YL 92 torebki	9,99 zł	13,79 zł	Brak danych	13,79 zł	10,99 zł	13,99 zł
Olej rzepakowy Kujawski	4,99 zł/l	7,99 zł/l	5,00 zł/l	9,99 zł/l	Brak danych	8,66 zł/1l
Chleb	2,49 zł (z koszyczka)	2,69 zł (z koszyczka)	2,35 zł (na maślance)	2,99 zł (na maślance)	2,39 zł (pszeniczny na zakwasie)	2,99 zł (pszeniczny na zakwasie)

oprasa.pl 1860166981

ODDZIAŁ PEDIATRYCZNY URATOWANY! ORDYNATOREM SAMIR ISMAIL

Dyrektor Szpitala Powiatowego w Garwolinie Krzysztof Żochowski 17 grudnia wycofał wniosek w sprawie zawieszenia działalności oddziału pediatrycznego

Dyrektor Szpitala Powiatowego w Garwolinie złożył wniosek o zawieszenie działalności pediatrii w Szpitalu Powiatowym, ponieważ wszystkim trzem lekarzom pracującym na oddziale (w tym ordynatorowi i zastępcy) z końcem tego roku kończą się kontrakty. Dyrektor placówki otrzymał od lekarzy informacje, że kontraktów nie przedłużą. W związku z tym od 1 stycznia nie byłoby ani jednego lekarza specjalisty na oddziale.

fot. www.znanylekarz.pl

Doktor Samir Ismail od 1 stycznia będzie ordynatorem oddziału dziecięcego

NOWY ORDYNATOR I PRZEKONANI LEKARZE

17 grudnia pojawiły się jednak dobre wieści.

-Zwróciłem się do wojewody i Rady Społecznej SP ZOZ w Garwolinie, której przewodniczącym jest starosta garwoliński ***Mirosław Walicki****, o wycofanie mojego wcześniejszego wniosku o zawieszenie działalności oddziału dziecięcego. Wynika to z tego, że* ***Samir Ismail****, z którym od wielu lat współpracowaliśmy i o którym mam najwyższe mniemanie jako specjaliście pediatrii z doświadczeniem zarówno ogólnopolskim, jak i zagranicznym, w publicznej i prywatnej opiece zdrowotnej, postanowił wziąć na barki odpowiedzialność za oddział. Jest on bardzo dobrym specjalistą, kolegą, lubianym przez rodziców, ostatnio głównie współpracującym z moją żoną (****Anną Żochowską*** *- przyp. red.) na oddziale noworodkowym. Doktor Samir Ismail od 1 stycznia 2022 roku będzie ordynatorem oddziału dziecięcego. Udało się też do tej pracy przekonać kilkoro innych lekarzy, oczywiście byłych rezydentów. W związku z czym mogłem sobie pozwolić na to, żeby ten wcześniejszy wniosek odwołać* -wyjaśnia **Krzysztof Żochowski**.

„TO TYLKO I AŻ WYGRANA JEDNA BATALIA"

Dobrą wiadomością podzielił się w mediach społecznościowych starosta.

-Dziękuję wszystkim, którzy zaangażowali się w to, by nasi Mali Mieszkańcy mieli opiekę. To był czas, kiedy jedni zaangażowali się i starali pomóc, a inni umyli ręce. Dziękuję dyrektorowi Krzysztofowi Żochowskiemu za stanięcie na wysokości zadania, personelowi medycznemu z lekarzami za odpowiedzialną postawę oraz pani marszałek **Marii Koc** za wsparcie. To tylko i aż wygrana jedna batalia. Trudna sytuacja w służbie zdrowia każe nam tych batalii stoczyć więcej, jednak mam nadzieję, że wspólnie temu podołamy -zaznacza Mirosław Walicki.

ur.

Znany i lubiany pediatra

Samir Ismail jest absolwentem Akademii Medycznej w Bydgoszczy, którą ukończył w 1995 roku. Uzyskał specjalizację I i II stopnia w dziedzinie pediatrii, w związku z czym jest w stanie zaoferować swoim najmłodszym pacjentom kompleksową opiekę diagnostyczno-terapeutyczną w zakresie chorób wieku dziecięcego. Swoją wiedzę rozszerzał kończąc studia podyplomowe na Warszawskich uczelniach I odbywając liczne staże specjalizacyjne.

Posiada bogate doświadczenie zawodowe zdobyte w Polsce i za granicą m.in. pracował jako kierownik Wiejskiego Ośrodka Zdrowia w Serocku Pomorskim, jako lekarz w Poradni Dziecięcej w Samodzielnym Publicznym Zakładzie Opieki Zdrowotnej w Siennicy oraz odbył staż na oddziałach laryngologii, urologii, chirurgii, ginekologii, ortopedii, okulistyki w szpitalach w Anglii. Posiada liczne ukończone kursy i szkolenia. (medicover.pl)

Święta Bożego Narodzenia są wyjątkowym czasem, który wygasza emocje, służy pojednaniu, daje wytchnienie. Atmosfera przepełniona tradycją oraz rodzinnym ciepłem pozwala zapomnieć o pośpiechu, troskach i zmartwieniach codziennego dnia.

Niech ten szczególny czas będzie radosnym przeżywaniem narodzin Jezusa Chrystusa. Niech urok polskiej Wigilii, wśród dźwięku kolęd, blasku świec i zapachu świątecznego drzewka, przyniesie ukojenie oraz pokój, a opłatek podzielony w geście życzliwości przysporzy wiele wzruszeń.

Niech nadzieja płynąca z Betlejemskiego Żłóbka wypełnia nasze serca, a każdy dzień **Nowego Roku 2022** przyniesie wiele szczęśliwych chwil.

Starosta Powiatu Garwolińskiego
Mirosław Walicki

Przewodniczący Rady Powiatu Garwolińskiego
Waldemar Trzaskowski

Garwolin, 24 grudnia 2021 r.

Życzymy Państwu zdrowych, pełnych miłości i radości świąt Bożego Narodzenia oraz bliskości wszystkich, których kochacie. Niech 2022 rok przyniesie spełnienie najskrytszych marzeń i realizację wszelkich planów. Wszystkiego co najlepsze życzą

Przewodniczący Rady Miasta Garwolina
Jarosław Jaskuła
wraz z radnymi Rady Miasta

Burmistrz Miasta Garwolina
dr Marzena Świeczak
wraz z pracownikami Urzędu Miasta

Garwolin 2021

18e0f66981

DOMINIK WYGRAŁ FINAŁ KOŁA FORTUNY I PRAWIE 40 TYS. ZŁ

W wyemitowanym 18 grudnia w TVP 2 programie Koło Fortuny Dominik Wójcik z Lucina odgadł finałowe hasło. Wygrał łącznie 39 tys. 550 zł

fot. arch. pryw. Dominika Wójcika

Dominik Wójcik z Lucina wygrał łącznie 39 tys. 550 zł

Dominik Wójcik jest mieszkańcem Lucina w gminie Garwolin. 21-latek studiuje zaocznie zarządzanie, a w tygodniu pracuje. Pasjonuje go ogrodnictwo. Zwycięzca wyemitowanego w sobotę odcinka popularnego programu Koło Fortuny przyznaje, że z tym doświadczeniem wiążą się super emocje.

NIESAMOWITA PRZYGODA

-Zgłoszenie wysłałem jeszcze w grudniu 2018 roku. Zaproszenie na casting dostałem na początku tego roku. Zaproszenie na nagranie było dla mnie wielkim zaskoczeniem. Odcinek nagrywaliśmy w czerwcu w studiu ATM przy Wale Miedzeszyńskim -opowiada 21-latek.

Zaznacza też, że do udziału w programie w żaden sposób się nie przygotowywał.

-Jadąc na nagranie byłem bardzo wyluzowany. Cieszyłem się na dobrą zabawę. Nie liczyłem na dużą wygraną, wiec może dlatego towarzyszył mi spokój. Stres zaczął się po pierwszej rundzie, kiedy to udało mi się odgadnąć pierwsze hasło. Potem już kolejne i ostatecznie finał. Muszę przyznać, że nie zawsze udaje mi się rozszyfrować hasło w domu przed telewizorem, ale atmosfera w studiu była bardzo sympatyczna. Prowadzący okazali się jak w telewizji być bardzo mili, tak jak współzawodniczki, z którymi kręciliśmy kołem. Udział w programie był niesamowitą przygodą. Polecam wysłać zgłoszenie każdemu, kto chciałby spróbować swoich sił -zachęca Dominik.

Młody mieszkaniec Lucina na odbiór nagrody musi jeszcze trochę poczekać. Wie już jednak, że chciałby dzięki niej zrealizować choć w części swoje marzenia - a tych jest wiele. W programie przyznał, że za wygraną planuje zakup... alpak.

ur

DREWNO KOMINKOWE I OPAŁOWE
Sosna ◦ Brzoza ◦ Dąb ◦ Grab ◦ Buk
+48 690 615 095

Vital MED
PRYWATNA PRZYCHODNIA
GARWOLIN
ul. Kościuszki 52, lokal 11
Budynek Grey House
LARYNGOLOG
502 999 558 VitalMedGarwolin.pl
Znajdź nas na

Zestaw komputerowy dla szkoły

WILGA W ramach projektu „Mazowiecki program przygotowania szkół, nauczycieli i uczniów do nauczania zdalnego" Publiczna Szkoła Podstawowa w Wildze otrzyma pakiet sprzętu w postaci: zestawów komputerowych, laptopów, drukarek, urządzenia wielofunkcyjnego, projektora multimedialnego, monitora interaktywnego oraz pakiet oprogramowań wspierających naukę zdalną. Ponadto wsparciem szkoleniowym w zakresie nauczania zdalnego objęci zostaną nauczyciele i uczniowie. Wartość projektu wynosi 55.624.305,00 zł, natomiast dofinansowanie ze środków Unii Europejskiej wynosi 40.374.335,00 zł.

US

Święta Bożego Narodzenia to czas miłości, rodzinnego ciepła,
bliskości, wybaczania, chwil zadumy.
Życzę, aby te Święta były radosne i niezapomniane, niech błogosławieństwo
narodzonego Dzieciątka towarzyszy nam przez całe nasze życie,
niech napełni nas spokojem ducha, a nadchodzący rok będzie czasem
realizacji planów i wszelkiej pomyślności

życzy

Grzegorz Woźniak

Poseł na Sejm RP

Boże Narodzenie 2021

Święta Bożego Narodzenia
to czas szczególny, na który zawsze
czekamy z radością i nadzieją.
Życzę, by przyniosły spokój
i wzajemną życzliwość.
Nowy rok 2022 niech będzie czasem
pomyślności naszej Ojczyzny
oraz Państwa osobistych
i zawodowych sukcesów.

Czesław Mroczek

Poseł na Sejm RP

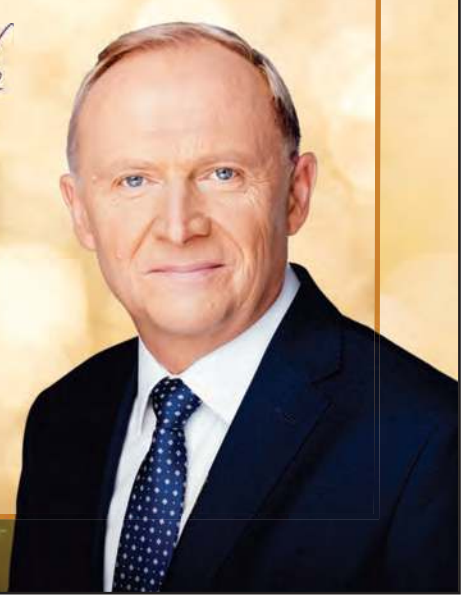

eprasa.pl 186016698

ODESZLI OD NAS

10 grudnia zmarła
Kazimiera KUCHARSKA
z Oblina
przeżyła 97 lat

10 grudnia zmarł
Zdzisław BABIEJ
z Ryczysk
przeżył 55 lat

10 grudnia zmarł
Jacek BOGUSZ
z Rębkowa
przeżył 50 lat

11 grudnia zmarł
Stanisław ZIELIŃSKI
z Woli Starogrodzkiej
przeżył 84 lata

11 grudnia zmarł
Ryszard SZCZEPAŃSKI
z Żelechowa
przeżył 75 lat

11 grudnia zmarła
Halina OLEJNIK
z Garwolina
przeżyła 84 lata

11 grudnia zmarł
Kazimierz Tadeusz KANIEWSKI
z Kruszówki
przeżył 86 lat

11 grudnia zmarł
Józef MUCHA
z Unina
przeżył 85 lat

11 grudnia zmarła
Helena ŁUCZAK
z Nacieczy
przeżyła 89 lat

12 grudnia zmarła
Jadwiga SYGA
z Parysowa
przeżyła 67 lat

12 grudnia zmarł
Marcin WOJCIECHOWSKI
z Żelaznej
przeżył 36 lat

12 grudnia zmarł
Grzegorz WIELGOSZ
z Unina
przeżył 66 lat

ZMARŁ JAN TOMASZ WIŚNICKI

Nie żyje wieloletni przewodniczący Rady Gminy w Sobolewie. Miał 63 lata

Jan Tomasz Wiśnicki zmarł 16 grudnia

Jan Tomasz Wiśnicki z Sokoła był radnym Rady Gminy w Sobolewie nieprzerwanie przez cztery kadencje -od 1990 do 2006 roku. W trakcie I kadencji zasiadał w zarządzie gminy, a od II do IV kadencji pełnił funkcję przewodniczącego rady gminy.

-*Był jednym z pionierów odrodzonego samorządu na terenie gminy* -wspomina były wieloletni wójt **Andrzej Koszutski**.

W 2014 roku J. T. Wiśnicki był jednym z członków założycieli Stowarzyszenia „Lepsze Jutro", mającego na celu między innymi ochronę środowiska naturalnego i kulturowego. Stowarzyszenie sprzeciwiało się budowie elektrowni wiatrowych na terenie gminy Sobolew w sąsiedztwie budynków mieszkalnych.

Jan Tomasz Wiśnicki zmarł 16 grudnia. Przeżył 63 lata.

Jarosław Staszczuk

OGŁOSZENIE

Wójt Gminy Borowie ogłasza pierwszy nieograniczony przetarg ustny na sprzedaż nieruchomości:

Lp.	Oznaczenie i powierzchnia nieruchomości	Tytuł prawny do nieruchomości	Cena wywoławcza	Wadium	Termin przetargu
1	Nieruchomość gruntowa oznaczona numerem działki 442/4 o pow. 0,0841 ha we wsi Jaźwiny, gm. Borowie	KW SI1G/00078649/7	26 200,00 zł brutto	4 500,00 zł	04.02.2022r. o godz. 10.00

Przetarg odbędzie się w Urzędzie Gminy Borowie. Ogłoszenie o przetargu zamieszono na tablicy ogłoszeń Urzędu Gminy Borowie, tablicy ogłoszeń wsi Jaźwiny oraz w Biuletynie Informacji Publicznej Urzędu pod adresem bip.borowie.pl. Szczegółowe informacje można uzyskać w Urzędzie Gminy Borowie bądź pod nr tel. 25 685 90 70 wew. 16.

Światło Pokoju w Ratuszu

fot. UM Żelechów

ŻELECHÓW Wnieśli do urzędu symbol Chrystusa, którego przyjście na świat wkrótce będziemy obchodzić. Harcerze z 11 Drużyny Harcerskiej oraz zuchy z 11 Gromady Zuchowej w Żelechowie przekazali burmistrzowi Żelechowa Betlejemskie Światło Pokoju. W tym roku prowadzonej przez ZHP akcji towarzyszyło hasło „Światło nadziei". Wdzięczny za miły gest dzieci i młodzieży burmistrz Łukasz Bogusz zapalił świecę od przyniesionego przez harcerzy kaganka. W ten sposób światło zagościło w ratuszu. Wizycie niecodziennych gości towarzyszyły życzenia. Złożył je na ręce zuchów włodarz dziękując jednocześnie za podtrzymywanie tradycji.

eprasa.pl 18e0f66981

BRAKUJE PIENIĘDZY NA PALIWO DLA STRAŻAKÓW?

Władze gminy Sobolew poprosiły swoje jednostki OSP, by do końca roku ograniczały zakup paliwa. Wiadomość wywołała poruszenie wśród braci strażackiej

archiwum TG

-W historii tej gminy nie było czegoś takiego, żeby zbrakło pieniędzy na paliwo dla jednostek straży! -grzmiał na sesji przewodniczący Mirosław Owczarczyk

-Środki na paliwo są. Chodziło o ograniczenie zbędnych tankowań - wyjaśnia wójt Maciej Błachnio

W drugiej połowie listopada z adresu mailowego sekretariatu urzędu gminy rozesłano do jednostek OSP maila.

-W związku ze zbliżającym się końcem roku, czyli również końcem roku budżetowego proszę aby od dnia dzisiejszego tj. ***23.11.2021 r. wszystkie wydatki związane ze strażą czyli zakup paliwa, przeglądy sprzętów itd. konsultować z Panią Skarbik, ponieważ mamy ograniczony budżet na ten rok na działalność OSP*** -czytamy (podkreślenia oryginalne).

Mail wywołał poruszenie wśród braci strażackiej. Druhowie dziwili się o co chodzi. Dyskusja na ten temat odbyła się na sesji rady gminy pod koniec listopada. **Mirosław Owczarczyk**, przewodniczący rady gminy, ale też wiceprezes zarządu gminnego OSP RP w Sobolewie, pytał czy prawdą jest, że do poszczególnych jednostek straży został wysłany mail z prośbą o to, żeby nie tankować samochodów, bo w budżecie brakuje pieniędzy.

Skarbnik **Grażyna Napora** odpowiedziała:

-Tak, środki zaplanowane na straże są już prawie w całości wykorzystane. Ostatnio jest zakupywane paliwo na dość wysokie kwoty. Poprosiliśmy więc, żeby do końca roku kupować paliwo tylko tam gdzie jest potrzeba, żeby nie tworzyć zapasów na przyszłość -wyjaśniała.

Wywiązała się krótka dyskusja na ten temat, podczas której M. Owczarczyk zwracał uwagę na fakt, że nie da się precyzyjnie obliczyć, jaka ilość paliwa będzie potrzebna -a zbiorniki muszą być zatankowane do pełna.

-W historii gminy nie było czegoś takiego, żeby zbrakło pieniędzy na paliwo dla jednostek straży -zauważył.

Wójt **Maciej Błachnio** odpowiadał, że nie chodzi o to, że nie ma pieniędzy -pani skarbnik w mailu napisała, żeby ograniczyć do minimum wydawane środki.

-Na pewno nie będzie tak, że zabraknie pieniędzy na działalność straży pożarnej -podkreślał.

„NIGDY NIE BYŁO TAKICH PROBLEMÓW JAK TERAZ"

M. Owczarczyk podkreśla w rozmowie z nami, że do tej pory nie było takich sytuacji. Jak tłumaczy, zawsze było tak, że każdy kierowca-konserwator schodził powoli ze stanu paliwowego, żeby w grudniu -gdy już się pojawi tzw. paliwo zimowe -zatankować samochód do pełna. Było to robione po to, aby w zimę podczas mrozów bezpiecznie wyjechać, nie martwiąc się, że paliwo zamarznie.

-Większość aut tankowano pod koniec roku dla bezpieczeństwa. Nigdy nie było takich problemów jak teraz -wspomina.

-Strażak ma jechać do akcji, a nie myśleć o tym, że mu się paliwo skończy lub czy ktoś mu faktury nie zaopiniuje. Samochody bojowe muszą być zatankowane do pełna. Jeśli coś się wydarzy, to prokurator nie będzie się pytał o maila. Nie będzie tłumaczenia: wyjechałem, ale nie miałem paliwa -nie gryzie się w język.

„ŚRODKI NA PALIWO SĄ"

W rozmowie z nami pani skarbnik wyjaśnia, że paliwo jest kupowane, a wszystkie rachunki są realizowane.

-Nie ma sytuacji, żeby jakiś rachunek nie był przyjęty do realizacji. Wszystkie straże, które zgłosiły się z wnioskami o dofinansowanie, taką dotację otrzymały -podkreśla.

Tłumaczy, że strażacy zakupili dużo paliwa, a chodzi tylko o to, żeby wydawać pieniądze tylko tam, gdzie jest taka konieczność.

-Chodzi o to, żeby na koniec roku strażacy nie tankowali do pełna i żeby po nowym roku kupować paliwo od początku -mówi.

Zapewnia, że nie ma „dziury" w budżecie i nie chodzi o oszczędności. Podobnie twierdzi wójt.

-Środki na paliwo są. Chodziło o ograniczenie zbędnych tankowań -podkreśla.

Inaczej podchodzi do tego M. Owczarczyk.

-Informacja poszła. Nikt nie przysłał drugiego maila z informacją, że strażacy mogą działać bez ograniczeń. Rozumiem więc, że nadal w mocy pozostaje ta pierwsza informacja -wnioskuje.

Jarosław Staszczuk

eprasa.pl 18e0f66981

Pijana i bez „prawka" spowodowała wypadek

SOBOLEW W czwartek około godz. 2:30 dyżurny KPP w Garwolinie przyjął zgłoszenie o zdarzeniu drogowym, do którego doszło w Sobolewie na ulicy Milanowskiej.

-Policjanci ruchu drogowego, którzy pracowali na miejscu ustalili, że 39-letnia mieszkanka gminy Maciejowice kierowała osobowym fordem. W pewnym momencie straciła panowanie nad pojazdem, zjechała do rowu, uderzyła w ogrodzenie pobliskiej posesji, a następnie dachowała. Po przeprowadzeniu badania na zawartość alkoholu w organizmie okazało się, że kobieta ma 1,3 promila -informuje mł. asp. **Małgorzata Pychner**.

Po weryfikacji w policyjnych systemach wyszło także na jaw, że 39-latka nie posiada uprawnień do kierowania. Na szczęście bezmyślna kierująca swoją jazdą tym razem nie zrobiła krzywdy postronnym osobom. Kobieta odpowie za swoje czyny przed sądem.

Zgodnie z kodeksem karnym, jazda w stanie nietrzeźwości jest przestępstwem, zagrożonym karą do 2 lat więzienia.

US

Wyjaśnienie

GM. ŻELECHÓW Nie 17.420 zł brutto, lecz 18.547,50 zł - tyle będzie zarabiał włodarz miasta i gminy.

W poprzednim numerze „Twojego Głosu" publikowaliśmy dane liczbowe dotyczące nowego, podwyższonego wynagrodzenia dla władz. Obowiązek zmian wynikał z nowelizacji prawa przyjętego przez parlament. We wspomnianym artykule podaliśmy wartość sumaryczną wynagrodzenia zasadniczego, dodatku funkcyjnego i specjalnego (razem 17.420 zł).

Do tej leczby trzeba jednak doliczyć jeszcze dodatek za wieloletnią pracę, który też burmistrzowi się należy i wynosi 11% wynagrodzenia zasadniczego, czyli 1127,50 zł. W sumie więc **Łukasz Bogusz** miesięcznie zarobi nieco ponad 18,5 tys. zł. Do tego dojść mogą jeszcze nagrody i dodatkowe wynagrodzenie roczne.

TK.

POMOGLIŚMY W ZBIÓRCE

Nasza redakcja dołożyła „cegiełkę" dla potrzebujących dzieci! Dzięki utworzonemu punktowi zbiórki do maluchów trafi więcej potrzebnych artykułów

Zebrane artykuły trafiły do Interwencyjnego Ośrodka Preadopcyjnego w Otwocku

Dołączyliśmy do akcji „Nie bądź sknera - kup pampera", którą na naszym terenie promowało Szkolne Koło Wolontariatu „Podaruj uśmiech" ze Szkoły Podstawowej w Żabieńcu. W utworzonym przez nas punkcie nasi Czytelnicy zostawiali pampersy, ubranka, zupki i inne artykuły potrzebne maluszkom. Pokaźną paczkę przynieśli nam przedstawiciele Szkoły Podstawowej w Kępie Celejowskiej. Wszystkie przedmioty zostały spakowane i przekazane do Interwencyjnego Ośrodka Preadopcyjnego w Otwocku.

-Zbiórka „Podaruj prezent na święta" zorganizowana przez Szkolne Koło Wolontariatu „Podaruj uśmiech" przebiegła bardzo pomyślnie. Dzięki ofiarności ludzi dobrego serca oraz wsparciu przez gazetę „Twój Głos" udało nam się wesprzeć akcję charytatywną „Nie bądź Sknera, kup pampera". Zebraliśmy aż 1016 pampersów i 50 paczek chusteczek nawilżonych! Poza tym w naszych paczkach znalazły się: kaszki, obiadki, musy, ubranka, chemia gospodarcza, kosmetyki pielęgnacyjne oraz grzechotki. Serdecznie dziękujemy wszystkim za wsparcie -mówi **Monika Kucharczyk** opiekun wolontariatu.

Wolontariusze ze szkoły w Żabieńcu co roku organizują przedświąteczną zbiórkę „Podaruj prezent na święta". W tym roku postanowili pomóc dzieciom z Otwocka. Dołączyli się do zbiórki innej fundacji i zaczęli gromadzić potrzebne artykuły dziecięce. Chcąc zwiększyć zasięg dotarli do nas.

Cieszymy się, że mogliśmy tym małym dla nas gestem wesprzeć działanie.

US

Piękna jest radość w Święta,
ciepłe są myśli o bliskich,
niech pokój, miłość i szczęście
otoczy dzisiaj Was wszystkich,
a Nowy Rok spełni
wszystkie plany i marzenia.

Zdrowych i radosnych
Świąt Bożego Narodzenia
mieszkańcom i gościom Gminy Wilga
życzą

Wójt Gminy Wilga
Bogumiła Głaszczka

Przewodnicząca Rady Gminy Wilga
Agnieszka Nagadowska

W magiczny czas Bożego Narodzenia pragniemy złożyć moc gorących życzeń zdrowia, szczęścia oraz spokojnych chwil spędzonych w gronie rodziny. Niech koniec roku budzi same dobre wspomnienia i da nadzieję na kolejny, jeszcze lepszy rok!

Przewodniczący Rady Gminy Garwolin
Bernard Makulec

Wójt Gminy Garwolin
Marcin Kołodziejczyk

18e0f66981

Z GARWOLIN NA LOTNISKO W ZALEDWIE 45 MINUT

Bardzo dobra wiadomość dla mieszkańców naszego powiatu, którzy wybierają się na Boże Narodzenie za granicę lub chcą odebrać bliskich z Okęcia. Sprawdziliśmy to dla Was osobiście -dojazd na lotnisko zajmuje teraz mniej więcej trzy kwadranse

Krzysztof Nalewajko/GDDKiA

Wartość inwestycji, w której skład wchodzi m.in. wykonanie dokumentacji, wykupy gruntów, wykonanie robót oraz nadzór to ok. 1,66 mld zł. Koszt samych prac budowlanych to około 1,2 mld zł

Od poniedziałku kierowcy mogą korzystać z 4,6-kilometrowego odcinka drogi ekspresowej S2 pomiędzy węzłami Puławska i Warszawa Wilanów wraz z tunelem pod Ursynowem. To ostatni zrealizowany fragment trasy S2 Południowej Obwodnicy Warszawy, której długość obecnie wynosi około 33 km. Inwestycja ta jest ważna nie tylko dla mieszkańców Warszawy, którym ułatwia codzienną komunikację między dzielnicami. To przede wszystkim uzupełnienie ciągu dla kierowców przemieszczających się tranzytem na osi wschód-zachód autostradą A2, ale także dla mieszkańców powiatu garwolińskiego, jeżdżących do stolicy.

Dwunawowy tunel o długości 2335 m jest obecnie najdłuższym takim obiektem drogowym w Polsce. W każdej nawie jezdnia o szerokości ok. 14,5 metra ma po trzy pasy ruchu i pas awaryjny. Tunel schodzi pod powierzchnię między ul. Indiry Gandhi a ul. Pileckiego, a wychodzi na skarpie za ul. Nowoursynowską.

TUNEL NASZPIKOWANY NOWOCZESNĄ TECHNOLOGIĄ

Tunel jest naszpikowany nowoczesną technologią. Jej zadaniem jest czuwanie nad bezpieczeństwem użytkowników tunelu. Sygnały z kamer i czujników trafiają do Centrum Zarządzania Tunelem pracującego 24 godziny na dobę, 7 dni w tygodniu, gdzie przetwarzane są przez system zarządzania ruchem. Dostęp do monitoringu będą miały również Komenda Stołeczna Policji oraz Centrum Bezpieczeństwa m.st. Warszawa. Wraz z otwarciem tunelu został uruchomiony odcinkowy pomiar prędkości.

Dopuszczalna prędkość na tym odcinku wynosi do 80 km/h. Obowiązuje też ograniczenie tonażowe dla pojazdów ciężarowych powyżej 16 ton. Zakaz poruszania się samochodów powyżej 16 ton obowiązuje w godzinach szczytu komunikacyjnego, czyli 7:00 - 10:00 i 16:00 - 20:00 z wyłączeniem pojazdów z identyfikatorem C-16.

Ponadto w ramach zadania wybudowano 11 obiektów inżynierskich, węzeł zespolony Warszawa Ursynów, a także ekrany akustyczne, odwodnienie trasy, wygrodzenia drogi głównej, pozostałe urządzenia ochrony środowiska i bezpieczeństwa ruchu drogowego.

Wartość inwestycji, w której skład wchodzi m.in. wykonanie dokumentacji, wykupy gruntów, wykonanie robót oraz nadzór to ok. 1,66 mld zł. Koszt samych prac budowlanych to około 1,2 mld zł.

Jarosław Staszczuk

AVON

Niech świąteczny czas
w gronie najbliższych
będzie źródłem radości.

Niech nowy rok wypełni się
wiarą, nadzieją i pomyślnością,
a plany i marzenia się spełnią.

Pięknych Świąt i dobrego,
spokojnego roku 2022

życzy zespół Avon Garwolin

PSL

Z okazji Bożego Narodzenia
oraz nadchodzącego Nowego Roku
pragniemy Wam życzyć,
drodzy mieszkańcy Powiatu Garwolińskiego,
aby nie tylko świątecznie dni,
ale również każde kolejne były przepełnione
nadzieją i spokojem.
Życzymy zdrowia i wiary
oraz wielkiej miłości,
dzięki której Wasze życie nabierze
właściwego sensu.

W imieniu Zarządu Powiatowego PSL
Marek Chciałowski

eprasa.pl 18e0f66981

O PONAD 9 TYS. ZŁ WIĘCEJ DLA WÓJTA

Wójt gminy Miastków Kościelny Jerzy Jaroń będzie zarabiał teraz 19.470 zł brutto. Podwyżkę otrzymali także radni i sołtysi

Wynagrodzenie zasadnicze wójta **Jerzego Jaronia** wynosi po zmianach 10.250 zł brutto miesięcznie, a dodatek funkcyjny - 3.150 zł. W związku z tym dodatek specjalny (30% łącznie wynagrodzenia zasadniczego i dodatku funkcyjnego) kształtuje się na poziomie 4.020 zł. Pensję wójta uzupełnia dodatek za wieloletnią pracę (20% wynagrodzenia zasadniczego) - 2.050 zł.

J. Jaroń łącznie zarabia teraz 19.470 zł brutto miesięcznie. Oznacza to, że jego pensja w stosunku do dotychczasowej wzrosła o 9.290 zł, dotychczas bowiem jego wynagrodzenie wynosiło łącznie 10.180 zł. Z tego 4.700 zł to wynagrodzenie zasadnicze, 1.900 zł - dodatek funkcyjny, 2.640 zł - dodatek specjalny oraz 940 zł - dodatek za wieloletnią pracę.

Zmiana wynagrodzenia wójta jest związana ze zmianą przepisów, które obecnie określają konkretne granice (wynagrodzenie minimalne i maksymalne), w jakich musi się mieścić wynagrodzenie włodarzy. Pisaliśmy o tym w 47. numerze Twojego Głosu.

1.600 ZŁ DLA PRZEWODNICZĄCEGO

Zmieniono także wysokość diet dla radnych. Miesięczną dietę przewodniczącego rady ustalono na poziomie 1.600 zł, a wiceprzewodniczącego - 1.000 zł. Dotychczas ich dieta wynosiła odpowiednio 1200 i 700 zł.

Diety te ulegną zmniejszeniu za każdą nieobecność na sesji rady, posiedzeniu komisji proporcjonalnie do łącznej ilości odbytych w danym miesiącu sesji oraz posiedzeń.

Przewodniczący stałych komisji rady gminy otrzymają 400 zł za posiedzenie, a pozostali radni 390 zł. Dotychczas nie było rozróżnienia między przewodniczącymi komisji a pozostałymi radnymi -radni otrzymywali po 250 zł.

Miesięczna dieta sołtysów została podniesiona z kolei o 100 zł do 250 zł.

Uchwały w sprawie podwyżek podjęto podczas listopadowej sesji rady gminy.

JS

Życzymy Państwu Świąt wypełnionych radością i miłością, niosących spokój i odpoczynek. Niech ten świąteczny czas upłynie w ciepłej, rodzinnej atmosferze a Nowy Rok 2022 przyniesie zdrowie, nadzieję i pomyślność.

Wójt Gminy Borowie
Wiesław Gąska

Przewodnicząca
Rady Gminy Borowie
Alicja Szaniawska

„ Aby święta Bożego Narodzenia były Bliskością i Spokojem a Nowy Rok – Dobrym Czasem”
(K.I. Gałczyński)

Z okazji zbliżających się Świąt Bożego Narodzenia
składamy serdeczne życzenia
radości i miłości płynącej z Betlejemskiego Żłobka,
wewnętrznego spokoju, odpoczynku od codziennych trosk
oraz wielu łask, błogosławieństwa Bożego i pomyślności
na każdy nadchodzący dzień 2022 Roku.

Przewodniczący Rady Gminy
Krzysztof Skwarek

Wójt Gminy Górzno
Waldemar Sabak
wraz z pracownikami

Boże Narodzenie 2021

Trzej Królowie biją głębokie pokłony,
bo mały Jezus jest już narodzony.
Wręczają Mu mirrę, kadzidło i złoto,
a wszystko w podzięce za ten cud,
bo oto zrodził się Syn Boży, Pan waszego stworzenia.

Przyjmijcie z tej okazji Świąteczne życzenia:
zdrowia, szczęścia, dostatku, wszelkiej pomyślności
oraz by spokój zawsze w Waszym domu gościł.
Mieszkańcom i gościom Gminy Miastków Kościelny życzą

Przewodniczący Rady Gminy
Marcin Zając

Wójt Gminy
Jerzy Jaroń

eprasa.pl 18e0166981

PONAD 40. NOWYCH LAMP

Dobiegają końca prace związane z rozbudową sieci oświetlenia ulicznego w kilku miejscowościach gminy Łaskarzew

Oświetlenie rozbudowano łącznie na długości prawie 2,5 km. Postawiono 37 słupów i zamontowano ponad 40 lamp. Łączny koszt tych prac to prawie 130 tys. zł.

W Leokadii dobudowano sieć na długości 90 metrów. Wbudowano 2 słupy i zamontowano 10 nowych lamp LED. Koszt prac to 14 030 zł. Środki pochodzą z funduszu sołeckiego Leokadii.

Z kolei w Dąbrowie dobudowano oświetlenie uliczne na długości 260 metrów. Postawiono 4 słupy i zamontowano 4 lampy pochodzące z demontażu. Wartość zdania to 10 tys. zł (fundusz sołecki). Na długości 440 metrów dobudowano sieć w Kacprówku. Zamontowano 5 lamp (z demontażu). Koszt to 8.127 zł, z czego 4 tys. zł to środki funduszu sołeckiego.

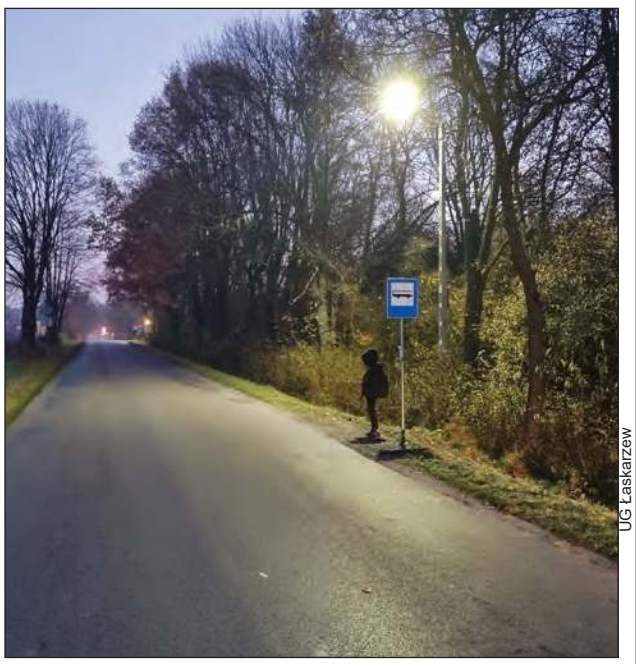

UG Łaskarzew

W Izdebnie-Kolonii rozbudowano oświetlenie na długości 1000 metrów przy drodze powiatowej

W Izdebnie-Kolonii rozbudowano oświetlenie na długości 1000 metrów przy drodze powiatowej. Wbudowano 17 sztuk słupów i zamontowano 10 nowych lamp LED. Wartość inwestycji to 64.554 zł, z czego 24.563,95 zł to środki funduszu sołeckiego.

Sieć rozbudowano także w Woli Rowskiej, w kierunku stacji PKP -na długości 610 metrów. Postawiono 14 sztuk słupów i zamontowano 8 lamp (lampy z demontażu). Całość kosztowała 29 tys. zł (w tym 12 tys. zł to fundusz sołecki).

W Ksawerynowie zamontowano trzy nowe lampy LED za 2.988 zł (fundusz sołecki), a w Aleksandrowie 1 lampę za 1 tys. zł.

Jarosław Staszczuk

Prace na Nowej, Dąbrowskiej i Kusocińskiego

ŁASKARZEW Miasto ogłosiło przetarg na dwie inwestycje drogowe.

Pierwsza z nich dotyczy przebudowy ulicy Nowej na całej długości od ulicy Warszawskiej do Nadrzecznej (145 metrów). Ulica ma nawierzchnię bitumiczną, betonową i brukową w złym stanie technicznym.

Zadanie obejmuje przebudowę jezdni, zjazdów oraz chodników. Będą one wykonane z kostki szarej (jezdnia), żółtej (chodniki) i czerwonej (zjazdy).

Inwestycja zostanie wykonana z oszczędności uzyskanych po przetargu na przebudowę drogi miejskiej do Leokadii.

Druga inwestycja to budowa chodnika na ulicach Dąbrowskiej i Kusocińskiego. Obejmie ona odcinek o długości 150 metrów, od okolic skrzyżowania z ulicą Polną w kierunku hali sportowej. Zostanie na nim ułożona kostka brukowa. Inwestycję uzupełnia plantowanie pasa zieleni i humusowanie z obsianiem trawą.

Oferty w przetargu można składać do 28 grudnia. Inwestycje mają zostać wykonane w ciągu 150 dni od podpisania umowy.

Jest dofinansowanie na dwie ulice

SOBOLEW Wójt Maciej Błachnio podpisał 10 grudnia umowę na dofinansowanie przebudowy ulicy Leszczynowej oraz Dębowej.

W ramach Rządowego Funduszu Rozwoju Dróg gmina pozyskała ponad 429 tys. zł. Sama inwestycja - prowadzona na 420 metrach - dobiega końca. Zakres prac obejmuje między innymi wykonanie podbudowy, nawierzchni z kostki brukowej, zjazdów z kostki oraz poboczy z kruszywa. Umowa z wykonawcą - Zakładem Usługowo Remontowo Budowlanym Parol z Garwolina - opiewa na 612.120,41 tys. zł.

www.gov.pl

Umowa została podpisana 10 grudnia. Z ramienia urzędu wojewódzkiego podpis złożył wicewojewoda Sylwester Dąbrowski

JS

Niech te radosne Święta
będą szczęśliwe dla każdego,
niech przyniosą wszystkim miłość,
radość i nadzieję oraz dużo dobrego
w nadchodzącym Nowym 2022 Roku!

Zdrowych i rodzinnych
Świąt Bożego Narodzenia
mieszkańcom i gościom Gminy Sobolew
życzy

Wójt Gminy Sobolew
Maciej Błachnio

Piękna jest radość w Święta,
ciepłe są myśli o bliskich,
niech pokój, miłość i szczęście
otoczy dzisiaj Was wszystkich,
a Nowy Rok spełni wszystkie
plany i marzenia.

Zdrowych i rodzinnych
świąt Bożego Narodzenia
mieszkańcom i gościom
Gminy Łaskarzew życzą

Przewodniczący Rady Gminy
Jerzy Błachnio z radnymi

Wójt Gminy Łaskarzew
Marian Janisiewicz z pracownikami

eprasa.pl 18e0f66981

Urząd zamknięty

MACIEJOWICE Urząd gminy w Maciejowicach w Wigilię będzie zamknięty. Dzień ten został ustalony dniem wolnym od pracy w zamian za święto 25 grudnia przypadające w sobotę. Pracownicy magistratu będą mieli także wolne w piątek 7 stycznia w zamian za Nowy Rok przypadający w sobotę.

US

Oddaj popiół do PSZOK

GM. MACIEJOWIE W ciągu pierwszych czterech miesięcy nowego roku popiół odbierany będzie od mieszkańców w Punkcie Selektywnej Zbiórki Odpadów Komunalnych.
Oddać będzie go można w następujących terminach: 14 stycznia, 11 lutego, 11 marca i 8 kwietnia w godzinach od 10:00 do 18:00. PSZOK zlokalizowany jest w Maciejowicach przy ulicy Lubelskiej 61 (dawny skup żywca) i w Podłężu na placu OSP.

US

Wyjaśnienie

GM. TROJANÓW Miesięczne zarobki wójta **Stanisława Kostyry** sięgną wartości 19.470 zł, a nie jak było podane w poprzednim numerze „Twojego Głosu" - 17.420 zł.
Radni uchwalili nowe wynagrodzenie w listopadzie, stosownie do obowiązku wynikające ze znowelizowanego przez parlament prawa. Nieścisłość wzięła się stąd, że we wspomnianym artykule podaliśmy wartość sumaryczną wynagrodzenia zasadniczego, dodatku funkcyjnego i specjalnego (razem 17.420 zł). Do tej leczby trzeba doliczyć jeszcze dodatek za wieloletnią pracę, który wójtowi się należy i wynosi 20% wynagrodzenia zasadniczego, czyli 2050 zł. W sumie więc włodarz Trojanowa miesięcznie zarobi prawie 19,5 tys. zł.

TK.

BYCIE WÓJTEM SIĘ OPŁACA. TOMASZ KWIATKOWSKI OTRZYMAŁ PONAD 9.000 ZŁ PODWYŻKI

Uchwałę ws. podwyżki dla wójta podjęli radni z gminy Maciejowice. Włodarz zarabia teraz 19.470 zł brutto

Tomasz Kwiatkowski/Facebook

Wójt Tomasz Kwiatkowski zarabia teraz 19.470 zł brutto

Podczas listopadowej sesji radni obradowali nad podwyżkami dla wójta **Tomasza Kwiatkowskiego**, radnych i sołtysów. Uchwały dotyczące podwyżek dla wójta i radnych zostały podjęte jednogłośnie, w głosowaniu nad uchwałą dla sołtysów były dwa głosy przeciw.
Na wynagrodzenie miesięczne wójta składa się wynagrodzenie zasadnicze w wysokości 10.250 zł, dodatek funkcyjny w kwocie 3.150 zł, dodatek specjalny, czyli 30% łącznej kwoty wynagrodzenia zasadniczego i dodatku funkcyjnego, tj. 4.020 zł, oraz dodatek stażowy za wieloletnią pracę (20% wynagrodzenia zasadniczego) - 2.050 zł. Razem to 19.470 zł brutto, czyli o 9.337 zł brutto więcej, niż włodarz miał dotychczas.
Przewodniczący Rady Gminy otrzyma na swoje konto 1.600 zł miesięcznej diety. Przewodniczący stałej komisji 700 zł, a pozostali radni po 600 zł. Dieta radnych będzie ulegać zmniejszeniu o każdą nieobecność radnego na sesji oraz posiedzeniu komisji. Do tej pory przewodniczący Rady Gminy miał zryczałtowaną miesięczną dietę w wysokości 1.200 zł, przewodniczący stałej komisji za udział w posiedzeniu 180 zł, a radny za udział w obradach -150 zł.
Sołtysi otrzymali podwyżkę o 45 zł. Za każde posiedzenie będzie przelewane na ich konto 120 zł. Poprzednio było to 75 zł.

Urszula Sadura

By w magiczną Noc tę Świętą
poczuć łaskę niepojętą,
którą zsyła Jezus Mały
wśród aniołów oraz chwały.
Tego trzeba życzyć szczerze -
wytrwać w łasce oraz wierze,
niech Dzieciątko więc zagości
pośród zwykłej codzienności.

Z okazji Świąt Bożego Narodzenia
oraz nadchodzącego Nowego Roku
życzenia nieustannej Bożej obecności
mieszkańcom Gminy Trojanów
i czytelnikom Twojego Głosu składają

Przewodniczący Rady Gminy — *Jacek Ryszkowski*
Wójt Gminy Trojanów — *Stanisław Kostyra*

„Niechaj ziemię rozśpiewa kolęda,
każdy dom i każdego z nas.
Niechaj piękne Bożonarodzeniowe Święta
niosą wszystkim betlejemski blask."

Dzieląc się dobrym słowem jak opłatkiem
życzymy, by Święta Bożego Narodzenia upłynęły
w radosnej i spokojnej atmosferze.

Niech Betlejemska Stajenka ukaże nam moc wiary,
nadziei i miłości, a nadchodzący świąteczny
czas niech będzie pełen wzruszających chwil
spędzonych w gronie najbliższych.

Na zbliżający się 2022 r. życzymy dobrego zdrowia
oraz realizacji wszystkich planów i zamierzeń.

Niech Nowy Rok obfituje w sukcesy
a każdy jego dzień będzie wypełniony szczęściem,
przyjaźnią i ludzką życzliwością.

Przewodniczący Rady Gminy — *Jacek Łoskot*
Wójt Gminy Maciejowice — *Tomasz Kwiatkowski*

eprasa.pl 18e0f66981

ULICE NA OSIEDLU JUŻ OFICJALNIE OTWARTE

Uroczyście otwarto i poświęcono wyremontowane ulice: Spokojną, Sienkiewicza, Żeromskiego oraz Jana Pawła II w Parysowie

Gmina Parysów/Facebook

Uroczyste otwarcie i poświęcenie nowo wyremontowanych ulic odbyło się 7 grudnia. Wójt Bożena Kwiatkowska przypomniała, na czym polegały inwestycje. Podziękowała parlamentarzystom za wsparcie. Z kolei oni pogratulowali inwestycji. Mieszkańcy Osiedla odwzajemnili się parlamentarzystom wręczając im kwiaty

Aż 1 mln 200 tys. zł na prace

Roboty objęły ulice Spokojną, Sienkiewicza, Żeromskiego oraz Jana Pawła II. Wykonano chodniki, odwodnienie oraz ułożono nową nawierzchnię asfaltową. Remont ulic został sfinansowany z dotacji przyznanych gminie w ramach Rządowego Funduszu Inwestycji Lokalnych oraz Rządowego Rozwoju Dróg. Całkowity koszt inwestycji wyniósł około 1 mln 200 tys. zł.

Podatki w górę

GM. PARYSÓW Średnio o 4% wzrosną w przyszłym roku stawki podatków lokalnych dla mieszkańców gminy.

Średnią cenę skupu żyta, przyjmowaną jako podstawę obliczenia podatku rolnego, ustalono na 45 zł za 1dt (dotychczas było 43 zł). Średnią cenę sprzedaży drewna, przyjmowaną jako podstawa obliczenia podatku leśnego, zatwierdzono na wysokości 150 zł/m3 (było 136,37 zł).

Wzrosły także stawki podatku od nieruchomości. Stawki podatku od gruntów związanych z prowadzeniem działalności gospodarczej ustalono na 1,00 zł/m2 (było 0,90 zł/m2), pod wodami powierzchniowymi 5,17 zł/ha (było 4,80 zł), niezabudowanych objętych obszarem rewitalizacji, 3,40 zł/1m2 (było 3,15 zł).

Wzrosły także stawki podatku od budynków mieszkalnych -0,45 zł/1m2 (było 0,42 zł), związanych z prowadzeniem działalności gospodarczej -19 zł/1m2 (było 18,30 zł), zajętych na prowadzenie działalności gospodarczej w zakresie obrotu kwalifikowanym materiałem siewnym 12,04 zł/1m2 (było 11,18 zł) i związanych z udzielaniem świadczeń zdrowotnych -5,25 zł/1m2 (było 4,87 zł).

Nie zmieniły się stawki od gruntów i budynków pozostałych (odpowiednio 0,15 zł/1m2 i 3,40 zł/1m2), a także od budowli - 2 % ich wartości oraz od budowli stacji uzdatniania wody, wodociągu i urządzeń kanalizacyjnych -0,5% ich wartości.

W granicach 4% w porównaniu z poprzednim rokiem wzrosły także stawki podatku od środków transportowych.

Radni przyjęli uchwały podatkowe jednogłośnie podczas sesji 16 listopada.

JS

Z okazji zbliżających się Świąt Bożego Narodzenia

wszystkim mieszkańcom Miasta i Gminy Pilawa

oraz czytelnikom życzymy samych szczęśliwych chwil spędzonych

z najbliższą rodziną w atmosferze pojednania i miłości.

Oby w naszych sercach zawsze gościła nadzieja,

nigdy nie zabrakło wzajemnej życzliwości i ciepła.

Niech ten czas będzie okazją do odpoczynku, nabrania dystansu do świata.

Niechaj cud w Betlejem doda Państwu sił, radości i wiary na lepsze jutro.

Nadchodzący Nowy rok 2022 niech przyniesie Państwu

spełnienie marzeń i realizację zamierzonych planów

zarówno w życiu osobistym jak i zawodowym.

Przewodnicząca
Rady Miejskiej w Pilawie
Dorota Niemiec – Jóźwicka

Burmistrz
Miasta i Gminy Pilawa
Albina Łubian

Niech nadchodzące Święta przyniosą Państwu radość i nadzieję, a Nowy 2022 Rok spełnienie wszystkich planów i marzeń

Najlepsze życzenia z okazji Świąt Bożego Narodzenia składają

Pracownicy Miejsko-Gminnego Ośrodka Kultury
oraz Miejsko-Gminnej Biblioteki Publicznej w Pilawie

Wkrótce narodzi się Syn Boży.
W tym szczególnym czasie niech połączy
nas wspólne oczekiwanie na Jego przyjście,
a rodzinne spotkanie przy wigilijnym stole
przysporzy nam wiele radości i wzruszeń.
Podzielmy się opłatkiem i życzmy sobie
wszystkiego co najlepsze.
Najserdeczniejsze życzenia z okazji
Świąt Bożego Narodzenia
mieszkańcom i gościom Gminy Parysów
składają

***Wójt Gminy Parysów** - Bożena Kwiatkowska*
***Przewodniczący Rady Gminy** - Marek Stanisław Bogusz*

eprasa.pl 18

JARMARK Z MIKOŁAJEM W ŁASKARZEWIE

Na łaskarzewskim rynku odbył się IV Łaskarzewski Jarmark Bożonarodzeniowy

Jarosław Staszczuk

Sołectwo Uścieniec/Facebook

W jarmarku stoiska wystawili wytwórcy i gospodynie z Łaskarzewa oraz okolic. Na zdjęciu panie z KGW Uścieniec

UM Łaskarzew/Facebook

Na łaskarzewskim rynku nie mogło zabraknąć Misia Uszatka, częstującego najmłodszych słodyczami

UM Łaskarzew/Facebook

Jarmark w Łaskarzewie odbył się 5 grudnia. Zorganizował go Dom Pracy Twórczej "Bajka". Pomogły między innymi Top Market i Miejska Komisja Rozwiązywania Problemów Alkoholowych w Łaskarzewie

UM Łaskarzew/Facebook

Na jarmark przybył Mikołaj, który rozdał dzieciom prezenty

Z Garwolina przywieźli drugą nagrodę

Szóstoklasiści okazali się lepsi od starszej młodzieży. Uczniowie Szkoły Podstawowej w Życzynie z sukcesem wzięli udział w powiatowym konkursie

Młodzież ze Szkoły Podstawowej w Życzynie rywalizowała wśród kilkunastu placówek z całego powiatu. Uczniom udało się zająć wysokie drugie miejsce

Ośmiominutowa projekcja przekonała oceniających do tego stopnia, że grupa z gminy Trojanów zajęła w klasyfikacji wysokie drugie miejsce. Zadanie polegało na nakręceniu krótkiego filmu opowiadającego o problemach młodzieży i sposobach ich rozwiązania. Całością przedsięwzięcia na szczeblu powiatowym zajęli się organizatorzy: garwolińskie starostwo, Centrum Sportu i Kultury, Komenda Powiatowa Policji oraz firma Avon. Finałowa gala odbyła się 18 listopada w kinie „Wilga" w Garwolinie.

PROSTY PRZEKAZ, MOCNY EFEKT

Uczniowie z Życzyna dobrze wpisali się w profilaktyczny charakter konkursu. Nakręcili film ukazujący dziewczynę w wieku szkolnym. Bohaterką była zdolna i koleżeńska uczennica, która wyróżniała się tym, że bardzo dobrze się uczyła. I ta ostatnia cecha najbardziej zniechęciła do niej rówieśników.

-W filmie zostało ukazane jak koledzy i koleżanki dokuczają jej w szatni, na korytarzu. Przemoc wobec niej pojawiała się też w mediach społecznościowych, np. ośmieszające rysunki. Mimo to jednak dziewczyna podchodziła do grupy, chciała z nią przebywać -opowiada dyrektor szkoły **Anna Łysiak**.

Do produkcji wciągnięci też zostali rodzice uczniów. Było ich widać zwłaszcza w ostatniej scenie. Rozgrywała się w domu. Rodzic widząc smutną córkę dopytywał, o powody jej złego nastroju. Ta broniła się mówiąc, że wszystko jest w porządku. Opiekun jednak nie dał za wygraną i wyciągnął do dziewczyny pomocną dłoń.

-Na tym film się skończył. Miał prosty przekaz. Chodziło o to, by mówić o tym, co nas gnębi i otworzyć się na osobę, która chce pomóc -mówi dyrektor.

PRAWIE 2,5 TYS. ZŁ NAGRÓD

W niecodzienny projekt zaangażowali się nie tylko uczniowie i rodzice, ale też nauczyciele. Opiekę nad młodzieżą sprawowała **Olga Stoń**, a stroną artystyczną (kręceniem filmu) zajęła się **Agnieszka Kapusta**. Chociaż przygoda z kamerą byłą debiutem, młodzież spisała się na medal. Dowodem jest zajęte w konkursie miejsce. Na 14 nadesłanych filmów z całego powiatu, szkoła w Życzynie zajęła drugie miejsce ustępując miejsce tylko licealistom z Garwolina.

Taka postawa uczniów cieszy dyrektor.

-Bardzo cieszę się z ich sukcesu. Wszyscy uczniowie biorący udział w zadaniu na pewno dostaną pochwały do dzienników -przyznaje Łysiak.

Ale to nie jedyne nagrody. Uczniów i szkołę cieszy bowiem wysoka gratyfikacja pieniężna. Za drugie miejsce, organizatorzy zdecydowali się zapłacić aż 1200 zł. To całkiem sporo, jak się jednak okazuje nagród finansowych jest jeszcze więcej. Będąc po wrażeniem sukcesu młodzieży drugie 1200 zł przyznał szkole wójt Trojanowa **Stanisław Kostyra**. Już wiadomo, że pieniądze zostaną wykorzystane na wycieczkę i na inne potrzeby szkolne w zakresie edukacji.

Tomasz Kępka

cpraca.pl 1866f66581

10 NAJPOPULARNIEJSZYCH STACJI

TELE PANORAMA

Program telewizyjny 24 - 30.12.2021

FILM DOKUMENTALNY SOBOTA TVP 1 21:00

Maryla. Tak kochałam

Film dokumentalny o życiu i fenomenie Maryli Rodowicz - królowej polskiej sceny muzycznej, która od ponad pół wieku nie przestaje zaskakiwać. W tej biograficzno-muzycznej podróży artystka opowiada o kulisach kariery i wspomina swoje związki, m.in. z Danielem Olbrychskim i Krzysztofem Jasińskim. W dokumencie pokazane są unikatowe, nieznane materiały archiwalne, w których posiadaniu jest jedynie Telewizja Polska. Ekipa filmowa towarzyszyła artystce przez kilka miesięcy w trakcie pracy - koncertów, prób i przygotowań. W filmie poza Marylą Rodowicz występują m.in.: Daniel Olbrychski, Katarzyna Gärtner, Helena Vondráčková, Andrzej Sikorowski, Adam Sztaba, Maria Szabłowska. O słynnej wokalistce opowiadać będą także: członkowie rodziny, znajomi, muzycy oraz współpracownicy.

Reżyserami filmu są Michał Bandurski i Krystian Kuczkowski (twórcy filmu „Krzysztof Krawczyk - całe moje życie"). Po filmie o 23:05 **Wariatka tańczy - 50 lat na scenie. Jubileusz Maryli Rodowicz**. Montażówka z koncertu opolskiego z 2017. Usłyszymy największe przeboje artystki w nowych aranżacjach i interpretacjach. Obok Jubilatki goście - popularni wokaliści i zespoły wykonają przeboje Maryli Rodowicz w duetach z nią lub przedstawią autorskie wersje jej piosenek.

FILM PRZYGODOWY PIĄTEK TV 4 20:00

Dawno temu w Petersburgu

Sankt Petersburg, 1899 rok. Nadchodzi przełom wieków, zbliżają się święta Bożego Narodzenia. Osiemnastoletni Matwiej (Fedor Fedotov) jest gońcem w popularnej miejscowej piekarni. Jedynym skarbem ubogiego syna latarnika są posrebrzane łyżwy, które dostał od ojca. Matwiej i jego chorujący na gruźlicę ojciec mieszkają w słabo oświetlonej, pozbawionej okien ruderze. Jedynym ratunkiem dla starca jest kosztowna kuracja w Niemczech. W tej sytuacji Matwiej porzuca pracę gońca i dołącza do grupy kieszonkowców, którzy na targu kradną portfele i zegarki kieszonkowe bogatym ludziom. Tymczasem Alisa (Sonia Priss), piękna i ambitna córka wysoko postawionego

urzędnika, mieszka w okazałej posiadłości, w której czuje się jak w więzieniu. Wkrótce poślubi księcia Arkadija Tarisowa (Jurij Borysow). Pewnego zimowego dnia, w baśniowej scenerii okrytego śniegiem miasta, w którym na zamarzniętych rzekach i kanałach zatętniło życie, drogi Matwieja i Alisy się przecinają...

SERIAL OBYCZAJOWY PT.-NDZ. TVP 1 20:15

Zniewolona 3

Premierowe odcinki trzeciego sezonu nakręconego z rozmachem i uwielbianego przez widzów ukraińskiego serialu. Serial zadebiutował w Telewizji Polskiej w lipcu 2018 roku i od początku emisji zyskał liczną widownię, bijąc rekordy popularności.
Akcja „Zniewolonej" rozgrywa się w XIX-wiecznym Imperium Rosyjskim. Bohaterką serialu jest Katierina Wierbickaja, młoda i piękna dziewczyna, która szlacheckie wychowanie zawdzięcza swojej matce chrzestnej. Jednak jej atuty nie dają jej wolności, ponieważ jest własnością Piotra Czerwińskiego, najbogatszego człowieka w Nieżynie. Przez niego życie Kateriny staje się koszmarem, z którego nie może uciec. W trzecim sezonie, tego popularnego

serialu, pojawią się nowi bohaterowie, nowe wątki i polskie akcenty.
W rolę głównej bohaterki wcieli się Sonia Priss (aktorkę możemy oglądać też w filmie kostiumowym „Dawno temu w Petersburgu), która zastąpi znaną z poprzednich dwóch sezonów Katerinę Kowalczuk.

FILM FANTASTYCZNY NIEDZIELA POLSAT 07:40

Dziadek do orzechów i cztery królestwa

Clara (Mackenzie Foy), trafia do niezwykłego świata, w którym trwa wojna między królestwami. Disneyowska superprodukcja, dla której inspiracją były baśń E.T.A. Hoffmanna i legendarny balet Piotra Czajkowskiego. W obsadzie m.in. Keira Knightley, Helen Mirren, Morgan Freeman.

FILM ANIMOWANY NIEDZIELA TVN 15:30

Grinch

Mieszkańcy miasteczka Ktosiowo przygotowują się do Bożego Narodzenia, jednak świąteczny nastrój nie wszystkim się podoba. Zielony stwór o imieniu Grinch, którego jedynym towarzyszem jest pies Max, nienawidzi świąt, więc zamierza je zepsuć. Grinch postanawia uprowadzić Świętego Mikołaja oraz skraść wszystkie prezenty.

PIĄTEK 24 Grudnia

TVP 1 (DVB-T)

5.30 Święta wśród dzikiej przyrody – film dokumentalny Austria 2018 **6.30** Agape **7.00** Transmisja mszy świętej z Sanktuarium Matki Bożej na Jasnej Górze **7.35** Film dokumentalny **8.35** Film fabularny **9.50** Maleńka przyszła miłość **10.20** Film dokumentalny **11.50** Film fabularny **13.10** „Gdy się Chrystus rodzi..." – kolędy na Jasnej Górze

15.05 Dzień dziś wesoły... – koncert kolęd w bazylice katedralnej Wniebowzięcia Najświętszej Maryi Panny w Pelplinie
17.00 Teleexpress
17.25 Wielkie kolędowanie we Lwowie – koncert
19.30 Wiadomości
20.00 Orędzie abp. Tadeusza Wojdy na Boże Narodzenie
20.15 Zniewolona (49) Żadan zostaje przeniesiony do szpitala. W miasteczku szerzy się plotka, że Katerina jest przeklęta i każdego, kto się do niej zbliży, spotka tragiczny los.
20.55 Uroczysta pasterka z Watykanu z udziałem papieża Franciszka – transmisja
21.15 Gwiazdy na Gwiazdkę – koncert kolęd z udziałem pary prezydenckiej
23.15 Gwiazdy kolędują w Zakopanem – koncert
0.00 Pasterka z Sanktuarium Matki Bożej Królowej Podhala w Ludźmierzu
1.35 Hej w dzień Narodzenia – wieczór kolęd Krzysztofa Krawczyka. Skrót – koncert

TVP 2 (DVB-T)

5.15 Rodzinka.pl **5.50** ♦♦ Gorące święta – komedia USA 2012 **7.30** Pytanie na śniadanie – pobudka **7.55** Pytanie na śniadanie **10.25** Panorama **10.35** Pytanie na śniadanie **11.10** ♦♦♦♦ Działa Navarony – film wojenny W. Bryt./USA 1961, reż. J. Lee Thompson, wyk. Gregory Peck **14.00** Familiada – teleturniej **14.40** Koło fortuny – program rozrywkowy

15.35 Świąteczne przeznaczenie ♦♦♦♦ – romans USA 2018 Reż. Michael Robison
17.15 Płyń, kolędo! – wielki koncert kolęd
18.00 Panorama
18.30 Szopka bożonarodzeniowa. Pochodzenie i tradycja – film dok. Austria 2018
19.25 Uroczysta pasterka z Watykanu z udziałem papieża Franciszka – transmisja
21.15 Wyjście awaryjne ♦♦♦ – komedia Polska 1982 Reż. Roman Załuski, wyk. Bożena Dykiel, Jerzy Michotek, Maria Gładkowska
23.05 Grudniowa panna młoda ♦♦♦ – komedia romantyczna USA/Kanada 2016 Reż. David Winning, wyk. Jessica Lowndes, Daniel Lissing, Jay Hindle Layla O'Reilly odnosi sukcesy zawodowe, ale nie ma szczęścia w miłości. Rodzice kobiety oczekują, że w święta przedstawi im narzeczonego. Layla ucieka się do oszustwa.
0.45 Oświadczyny po irlandzku ♦♦♦ – komedia romantyczna USA/Irlandia 2010

Polsat (DVB-T)

6.00 Nowy dzień z Polsat News **8.00** Pierwsza gwiazdka – film anim. USA 2017 **9.55** ♦♦♦ Nie wierzcie bliźniaczkom – komedia W. Bryt./USA 1998 **12.45** Wielkie kolędowanie z Polsatem – Święta Lipka – koncert **13.50** Wielkie kolędowanie z Polsatem – Lasek Bielański **14.50** Golec uOrkiestra. Kolędowanie z Janem Pawłem II w 100-lecie urodzin świętego

15.50 Wielkie kolędowanie z Polsatem – Mariańskie Porzecze – koncert
16.50 Wielkie kolędowanie z Polsatem – Katowice, kościół Mariacki – koncert
18.50 Wydarzenia
19.25 Gość „Wydarzeń"
20.00 Kevin sam w domu ♦♦♦♦ – komedia sensacyjna USA 1990 Reż. Chris Columbus, wyk. Macaulay Culkin, Joe Pesci, Daniel Stern
22.10 Dlaczego on? – komedia ♦♦♦ USA/Kambodża 2016 Reż. John Hamburg, wyk. James Franco, Zoey Deutch, Bryan Cranston Nadopiekuńczy ojciec wraz z żoną przyjeżdża ze świąteczną wizytą do córki, która studiuje w college'u. Na miejscu musi stawić czoła trudnej sytuacji związanej ze spotkaniem chłopaka córki.
0.45 Książę w Nowym Jorku ♦♦♦ – komedia USA 1988 Reż. John Landis
3.05 I kto to mówi 2 ♦♦ – komedia USA 1990 Reż. Amy Heckerling

TVN (DVB-T)

6.00 Ukryta prawda **7.00** Kuchenne rewolucje – reality show **8.00** Dzień Dobry TVN **11.35** Doradca smaku: Ciasto kruche z truskawkami – magazyn kulinarny **11.45** Ukryta prawda – serial fabularno-dokumentalny **12.50** Tajemnice miłości (12) – serial fabularno-dokumentalny Polska **13.55** Ukryta prawda (1112, 909) – serial fabularno-dokumentalny

15.55 Kuchenne rewolucje: „Karczma u sołtysa", Duszniki Zdrój – reality show
17.00 Jak ukraść księżyc – film anim. USA/Francja 2010
19.00 Fakty
19.50 Uwaga! – magazyn
20.00 Pada Shrek – film animowany USA 2007 Reż. Gary Trousdale
20.25 Listy do M. ♦♦♦ – komedia Polska 2011 Reż. Mitja Okorn, wyk. Maciej Stuhr, Roma Gąsiorowska-Żurawska, Tomasz Karolak Prezenter radiowy Mikołaj ma wyznaczony dyżur w Wigilię Bożego Narodzenia. Doris marzy o wielkiej miłości. Dziewczyna dzwoni do radia, by wyznać, że nie wierzy w istnienie takiego uczucia.
22.55 Tango i Cash – film sensacyjny USA 1989 ♦♦♦ Reż. Andriej Konczałowski, Albert Magnoli, wyk. Sylvester Stallone, Kurt Russell, Teri Hatcher
1.00 Zjawa – film przygodowy ♦♦♦♦ USA/Tajwan/Hongkong 2015 Reż. Alejandro González Iñárritu

TVN 7 (DVB-T)

8.10 Ukryta prawda **11.15** Rozwód. Walka o wszystko **12.15** Szpital **13.15** Receptura (4) **14.15** Sąd rodzinny **15.15** Sędzia Anna Maria Wesołowska **16.15** Ukryta prawda **17.15** Brzydula (221) **17.50** ♦♦♦♦ W krzywym zwierciadle: Witaj Święty Mikołaju! – komedia USA 1989, reż. Jeremiah S. Chechik **19.55** Miłe wieści **20.00** ♦♦♦♦ Fantastyczne zwierzęta i jak je znaleźć – film fantasy W. Bryt./USA 2016, reż. David Yates, wyk. Eddie Redmayne **22.45** ♦♦♦ Johnny English: reaktywacja – komedia W. Bryt./USA/Fr. 2011, reż. Oliver Parker

TVP Kultura (DVB-T)

8.30 Kronos **9.05** Res Poloniae – O Polsce z oddali **9.40** ♦♦♦♦ Wnusio – komedia USA 1922 **11.00** Lalka (9) **12.30** Partytury Peryta **13.45** A miłość największym jest darem **14.15** ♦♦♦ Janosik – film przygodowy Polska 1974 **16.35** Rafael – książę sztuki **18.10** Kolędy Śląska **19.00** Reżyserzy **19.50** Kolęda domowa **20.00** ♦♦♦♦ Cudowny chłopak – dramat USA/Hongkong/Kanada 2017 **22.05** ♦♦♦ Gentleman z rewolwerem – komedia kryminalna USA/W. Bryt. 2018 **23.45** O Matko! – film anim.

TVP Sport (DVB-T)

11.00 Drugi skok **11.50** Piłka nożna – Eliminacje MŚ strefy UEFA: Podsumowanie występu Polaków **13.50** Sport niepełnosprawnych – ME w amp futbolu w Krakowie: Mecz o 3. miejsce: Polska – Rosja **15.20** Harding i Kerrigan – cena złotego medalu **16.55** Łyżwiarstwo figurowe: Gala 100-lecia PZŁF **18.40** Konkurs skoków – Cavaliada: Zawody w Poznaniu **20.30** Zimowe igrzyska olimpijskie: Zawody w Vancouver – skoki narciarskie **22.40** Bracia

TV 4 (DVB-T)

8.00 Nasz nowy dom **9.00** Jaś Fasola (7) **9.35** Kochane pieniądze **10.40** ♦♦♦♦ Dwaj bracia – film przygodowy Francja/W. Bryt. 2004 **12.50** ♦♦ Flintstonowie – komedia USA 1994 **14.45** ♦♦♦ Bóg nie umarł: Światło w ciemności – dramat USA 2018 **17.00** ♦♦ Wesołych świąt – komedia USA 2006 **19.00** Policjantki i policjanci (805) **20.00** ♦♦♦♦ Dawno temu w Petersburgu – film przygodowy Rosja 2020 **23.00** ♦♦♦♦ August Rush – melodramat USA/Korea Płd. 2007 **1.15** ♦♦♦♦ Drive – film sensac. USA 2011

TV Trwam (DVB-T)

13.00 Boże Narodzenie w Krainie Jezior **13.30** Msza św. **14.30** Zrozumieć antycywilizacje **15.00** Modlitwa w Godzinie Miłosierdzia **15.20** Mocni w wierze **16.00** Boże Narodzenie w Krainie Jezior **16.25** Wieczerza Wigilijna u Państwa Pietrasik **17.10** Życzenia Bożonarodzeniowe Pasterzy Kościoła Katolickiego w Polsce **17.30** Reportaż świąteczny **18.20** Bóg się rodzi na Podlasiu **19.30** Msza Święta Pasterska **21.00** Apel Jasnogórski **21.30** Ukryte treści **22.00** Ziemia obiecana (169) **22.40** „Bóg się rodzi". Koncert kolęd i pastorałek

TV Puls (DVB-T)

7.45 ♦♦♦ 12 świątecznych randek – komedia USA 2011 **9.35** ♦♦♦ Świąteczna przemiana – film Kanada 2014 **11.30** ♦♦♦♦ Giganci ze stali – film sf USA/Indie 2011 **13.50** ♦♦♦ Pamiętnik księżniczki 2 – komedia USA 2004 **16.20** ♦♦♦ Królewskie święta – komedia USA 2014 **18.10** Opowieść wigilijna – film anim. USA 2009 **20.00** ♦♦♦ Asterix i Obelix: Misja Kleopatra – komedia Fr. 2002 **22.15** ♦♦♦ Asterix i Obelix kontra Cezar – film przyg. Fr. 1999 **0.20** ♦♦♦ Szpieg, który mnie rzucił – komedia sensac. 2018

♦♦♦♦♦ koniecznie ♦♦♦♦ zdecydowanie tak ♦♦♦ możesz ♦♦ nie musisz ♦ zdecydowanie nie ● dla dorosłych (L) na żywo

DVB-T stacje dostępne w naziemnej telewizji cyfrowej

eprasa.pl 18e0f66981

SOBOTA 25 Grudnia

TVP 1

7.00 Msza św. z Sanktuarium Bożego Miłosierdzia w Krakowie Łagiewnikach **8.00** Gwiazdy kolędują w Zakopanem – świąteczny koncert pod patronatem pary prezydenckiej **8.50** Wielkie kolędowanie we Lwowie **11.00** Msza św. **11.50** Urbi et Orbi – błogosławieństwo papieskie z Watykanu **12.55** Maleńka przyszła miłość **13.35** Gwiazdy na Gwiazdkę – koncert kolęd z udziałem pary prezydenckiej

15.45 Cud życia – koncert Polska 2021 Andrea Bocelli zaprezentuje utwory z płyty „Believe", która powstała z myślą o tym, by nieść pokrzepienie i nadzieję w trudnych czasach pandemii oraz przypomnieć, jak wielkimi wartościami są wiara, rodzina i ludzkie życie. Artyście towarzyszyć będą Zespół Wokalny Warszawskiej Opery Kameralnej oraz Orkiestra Opery i Filharmonii Podlaskiej.
17.00 Teleexpress
17.30 Jaka to melodia? – teleturniej muzyczny
18.25 Zniewolona (49) – serial obyczajowy Ukraina 2021
19.30 Wiadomości
20.15 Zniewolona (50) – serial Ukraina 2021
21.00 Maryla. Tak kochałam – film dokumentalny Polska 2021
23.05 Wariatka tańczy – 50 lat na scenie. Jubileusz Maryli Rodowicz – koncert
1.00 Wielki Szu – film sensacyjny ♦♦♦♦♦ Polska 1983
2.40 Noc świętego Mikołaja ♦♦♦ – komedia Polska 2000

TVP 2

6.35 Orędzie **6.45** Maria z Nazaretu (1) – miniserial Włochy/Niemcy 2012 **8.40** ♦♦♦ Wymarzone święta – komedia USA 2018, reż. David Jackson, wyk. Caitlin Thompson **10.10** Rodzinny ekspres **10.45** ♦♦♦♦ Potop Redivivus – film historyczny Polska 2014 **14.00** Familiada – teleturniej **14.35** Koło fortuny – program rozrywkowy

15.15 Postaw na milion: Odcinek świąteczny – teleturniej
16.20 Święta pachnące miłością ♦♦♦ – komedia romantyczna W. Bryt. 2019 Reż. Ryan Alexander Dewar, wyk. Dan Jeannotte, Brooke Burfitt
17.50 Słowo na niedzielę
18.00 Panorama
18.25 Oświadczyny po irlandzku ♦♦♦ – komedia romantyczna USA/Irlandia 2010 Reż. Anand Tucker, wyk. Amy Adams, Matthew Goode, Adam Scott
20.10 Creed: Narodziny legendy ♦♦♦♦ – dramat USA 2015 Reż. Ryan Coogler, wyk. Michael B. Jordan, Sylvester Stallone, Tessa Thompson
22.35 To właśnie miłość ♦♦♦♦ – komedia romantyczna USA/Francja/W. Bryt. 2003 Reż. Richard Curtis, wyk. Hugh Grant, Emma Thompson, Liam Neeson
0.55 Święta last minute ♦♦♦ – komedia USA 2004
2.45 Grudniowa panna młoda ♦♦♦ – komedia romant. 2016

Polsat

6.00 Nowy dzień z Polsat News **8.25** Świętastyczne kolędowanie – film anim. **8.40** Smerfy: Opowieść wigilijna – film anim. USA **9.05** Epoka lodowcowa: Mamucia gwiazdka – film anim. USA **9.35** Ewa gotuje **10.20** ♦♦♦ Świąteczna gorączka – kom. USA 1996 **12.10** ♦♦♦ Święty Mikołaj z 34. ulicy – kom. USA 1994 **14.40** ♦♦♦ Zawód: Święty Mikołaj – komedia USA 2001

16.30 Kevin sam w domu ♦♦♦♦ – komedia USA 1990 Reż. Chris Columbus, wyk. Macaulay Culkin, Joe Pesci, Daniel Stern
18.50 Wydarzenia
19.25 Gość „Wydarzeń"
20.00 Titanic (1) – film USA 1997 ♦♦♦♦ Reż. James Cameron, wyk. Leonardo DiCaprio, Kate Winslet, Billy Zane
22.05 Rodzinny dom wariatów ♦♦♦ – komediodramat USA 2005 Reż. Thomas Bezucha, wyk. Claire Danes, Diane Keaton, Rachel McAdams. Na święta Bożego Narodzenia rodzina zjeżdża do domu państwa Stone'ów. Największe poruszenie wywołuje przyjazd jednego z trzech synów, biznesmena Everetta, który przywozi narzeczoną, Meredith.
0.20 Bruce Wszechmogący ♦♦♦ – komedia USA 2003 Reż. Peter Werner
2.30 I kto to mówi 3 ♦♦ – komedia USA 1993 Reż. Tom Ropelewski, wyk. John Travolta, Kirstie Alley, David Gallagher

TVN

5.15 Kto was tak urządził? **5.40** Uwaga! **5.55** Ukryta prawda **6.50** Kuchenne rewolucje **7.50** Na Wspólnej (3343-3346) **9.40** Happy Feet: Tupot małych stóp – film anim. 2006 **11.50** ♦♦ Idealny facet – komedia romantyczna USA 2005, reż. Mark Rosman, wyk. Hilary Duff **13.55** ♦♦♦ Listy do M. – komedia Polska 2011, reż. Mitja Okorn, wyk. Maciej Stuhr

16.20 Kolekcja smaków – program rozrywkowy
16.55 Minionki rozrabiają – film anim. Francja/Jap./USA 2013
19.00 Fakty
19.45 Uwaga! – magazyn
20.00 Miłe wieści – magazyn
20.05 Szybcy i wściekli 8 ♦♦♦ – film sensacyjny Chiny/USA/Japonia 2017 Reż. F. Gary Gray, wyk. Vin Diesel, Jason Statham, Dwayne Johnson Tajemnicza kobieta wciąga Doma w świat, z którego nie ma ucieczki. Od Kuby przez ulice Nowego Jorku po Morze Barentsa – jego bliscy przemierzą świat, by uratować tego, który uczynił ich rodziną.
22.55 Krytyczna decyzja ♦♦♦ – film sensacyjny USA 1996 Reż. Stuart Baird, wyk. Kurt Russell, Halle Berry Grupa ekspertów ma odbić z rąk terrorystów porwany boeing 747. Na jego pokładzie znajduje się 400 pasażerów.
1.40 Zabójcza broń – komedia ♦♦♦♦ sensacyjna USA 1987 Reż. Richard Donner
3.45 MasterChef

TVN 7

7.00 Timmy i przyjaciele **7.30** Ukryta prawda **10.40** Receptura (1, 2) **12.45** ♦♦♦ Grinch: świąt nie będzie – komedia USA/Niemcy 2000 **14.55** ♦♦♦ Łowca i Królowa Lodu – film fantasy USA/Chiny 2016 **17.20** ♦♦♦ Miłość jest wszystkim – komedia romant. Polska 2018, reż. Michał Kwieciński, wyk. Olaf Lubaszenko **20.00** Sekretne życie zwierzaków domowych – film anim. USA/Fr./Japonia 2016 **21.50** ♦♦♦ Holiday – komedia romant. USA 2006, reż. Nancy Meyers, wyk. Cameron Diaz **0.35** ♦♦♦ Lina – film sensacyjny USA 1984

TVP Kultura

9.40 Dziadek do orzechów **11.15** Zmiennicy (5) **12.25** Kolędy na szlaku Kolberga **13.25** ♦♦♦♦♦ Lawrence z Arabii (1) – film przygodowy W. Bryt. 1962 **17.25** ♦♦♦ Ada! To nie wypada! – komedia Polska 1936 **19.05** Kolędy z „Mazowszem" **20.00** ♦♦♦♦ Chaplin – film biograf. USA/Jap./Fr./Wł./W. Bryt. 1992, reż. Richard Attenborough, wyk. Robert Downey Jr., Geraldine Chaplin **22.25** Kolęda domowa **22.40** Warszawskie Combo Taneczne **23.50** ♦♦♦ Basen – dramat krym. Francja/W. Bryt. 2003

TVP Sport

10.45 Piłka nożna – UEFA Euro: Włochy – Hiszpania **16.40** EURO 2020: decydujący tydzień **17.20** Piłka nożna – UEFA Euro: Włochy – Anglia **20.30** Zimowe IO: Zawody w Soczi – skoki narciarskie **22.30** Łyżwiarstwo figurowe: Gala 100-lecia PZŁF **0.15** Gala boksu zawodowego w Las Vegas – walka w wadze superlekkiej: Danny Garcia – Amir Khan **2.00** (L) Gala boksu zawodowego w Newark – walki: V. Mielnicki Jr – N. DeLomba, J. Spencer – L. Ponce

TV 4

8.30 Gwiazdka księżniczki łabędzi – film anim. 2012 **10.20** ♦♦ Flintstonowie: Niech żyje Rock Vegas! – komedia USA 2000 **12.05** Asteriks i Obeliks: Osiedle bogów – film anim. Francja/Belgia 2014 **13.55** Świąteczny domek – komedia romant. USA 2017 **15.50** ♦♦ Czarny rycerz – komedia USA 2001 **17.50** ♦♦ Ostatni legion – film przygodowy W. Bryt./Fr./Tun./Wł./Bułg. 2007 **20.00** ♦♦♦ Czego pragną kobiety – komedia USA 2000 **22.45** ♦♦♦♦ Ulepszenie – thriller USA/Australia 2018

TV Trwam

9.30 Msza św. **10.40** „Narodziny nadziei" w Grajewie **12.00** Błogosławieństwo „Urbi et Orbi" **12.30** ♦♦ Boże Narodzenie w zamku – komedia romant. USA 2019 **14.10** Pierwsza gwiazdka nad Trzebinią **16.10** Kantata „Cicha noc" **16.35** Święty Mikołaj – historia prawdziwa **17.30** Reportaż świąteczny **18.15** Rozmowy niedokończone **19.30** Manna z nieba **19.45** Modlitwa dzieci **20.00** Informacje **20.20** Różaniec **21.00** Apel Jasnogórski **21.40** Kantata „Anioł pasterzom mówił" **22.00** ♦♦♦ Niepodzielny – dr. 2018

TV Puls

8.45 ♦♦♦ Przyjaciel Świętego Mikołaja – film USA 2010 **10.40** Opowieść wigilijna – film anim. USA 2009 **12.40** ♦♦♦ Królewskie święta – kom. USA 2014 **14.30** ♦♦♦♦ Dziewczynka z zapałkami – film Niemcy 2013 **15.45** ♦♦♦ Teraz albo nigdy – kom. USA 2018 **17.45** ♦♦♦ Asterix i Obelix: Misja Kleopatra – komedia Fr. 2002 **20.00** ♦♦♦♦ Piraci z Karaibów: Zemsta Salazara – film USA 2017 **22.25** ♦♦ W imię króla – film fantasy Niemcy 2007 **1.00** ♦♦♦♦ Żywioł. Deepwater Horizon – film sensac. USA 2016

♦♦♦♦♦ koniecznie ♦♦♦♦ zdecydowanie tak ♦♦♦ możesz ♦♦ nie musisz ♦ zdecydowanie nie ● dla dorosłych (L) na żywo

DVB-T stacje dostępne w naziemnej telewizji cyfrowej

NIEDZIELA 26 Grudnia

TVP 1

7.00 Msza święta **8.00** Tydzień **8.25** Wielkie kolędowanie z Ostrej Bramy **9.05** „Gdy się Chrystus rodzi..." – kolędy na Jasnej Górze **10.55** Słowo na niedzielę **11.00** Transmisja mszy świętej **11.55** Między ziemią a niebem i Anioł Pański **12.55** Zimowa opowieść o wilczycy **14.10** Wielkie kolędowanie we Lwowie **14.55** Maryla. Tak kochałam

17.00 Teleexpress
17.30 Jaka to melodia? – teleturniej muzyczny
18.25 Zniewolona (50) – serial obyczajowy Ukraina
19.30 Wiadomości
20.15 Zniewolona (51) – serial obyczajowy Ukraina
21.15 Rolnik szuka żony: Wydanie specjalne – reality show
22.20 Wielki Szu – film sensacyjny ♦♦♦♦♦ Polska 1983 Reż. Sylwester Chęciński, wyk. Jan Nowicki, Andrzej Pieczyński, Karol Strasburger, Dorota Pomykała Doświadczony szuler zgadza się uczyć swoich sztuczek młodego i pełnego zapału gracza. Film na hollywoodzkim poziomie choć w realiach PRL-u.
0.10 Anglik, który mnie kochał ♦♦♦ – komedia romantyczna USA/W. Bryt. 2014 Reż. Tom Vaughan, wyk. Pierce Brosnan
2.00 Miłość w Sankt Petersburgu ♦♦ – komedia romantyczna Francja 2019 Reż. Christophe Douchand

TVP 2

5.10 ♦♦♦ Rodzina Świątecznych w krainie elfów – film Dania 2016 **6.40** Maria z Nazaretu (3) **8.35** ♦♦♦ Magiczne święta – dramat USA 2017 **10.10** ♦♦♦♦♦ Vabank – komedia Polska 1981 **12.05** ♦♦♦♦ Vabank II, czyli riposta – komedia kryminalna Polska 1985 **14.00** Familiada – teleturniej **14.35** Koło fortuny – program rozrywkowy

15.20 Szansa na sukces. Opole 2022: Odcinek świąteczny
16.25 Uratujmy święta – film ♦♦♦ obyczajowy Kanada 2018 Reż. Michael Scott, wyk. Sarah Lancaster, Karen Holness, Gina Holden Trzy przyjaciółki postanawiają zapobiec trudnej sytuacji i tym samym uratować swoje święta.
18.00 Panorama
18.25 Tony Halik. Urodzony dla przygody – film dokumentalny Polska 2020
20.00 40-stka Bayer Full – koncert Wyk. m.in.: Boys, Shazza, Baby Full, Bayer Full, Chór Ludowy Wisła, Classic, Redox, Fanatic, Mister Dex, Odessa Band, Drupi, Zbóje, Andre, Patrycja Runo.
22.15 Dzień dziś wesoły... – koncert kolęd w bazylice katedralnej Wniebowzięcia Najświętszej Maryi Panny w Pelplinie
0.10 To właśnie miłość ♦♦♦♦ – komedia romantyczna USA/Francja/W. Bryt. 2003 Reż. Richard Curtis

Polsat

5.25 Telezakupy TV Okazje **6.00** Nowy dzień z Polsat News **7.40** ♦♦♦ Dziadek do orzechów i cztery królestwa – film fantasy USA/Kanada 2018 **9.45** ♦♦♦ Brzdąc w opałach – komedia USA 1994 **11.50** ♦♦♦ Bruce Wszechmogący – komedia romantyczna USA 2003 **14.10** ♦♦♦ Książę w Nowym Jorku – komedia USA 1988, reż. John Landis, wyk. Eddie Murphy

16.45 Twoja twarz brzmi znajomo Świąteczne wydanie. Na scenie tym razem wystąpią m.in.: trenerka Agnieszka Hekiert i jurorka Katarzyna Skrzynecka, Sławomir, Robert Janowski i Joanna Liszowska.
18.50 Wydarzenia
19.30 Państwo w państwie – program publicystyczny
20.00 Titanic (2) – film katastro- ♦♦♦♦ ficzny USA 1997 Reż. James Cameron, wyk. Leonardo DiCaprio, Kate Winslet, Billy Zane
22.05 Prawdziwe kłamstwa ♦♦♦♦ – komedia sensacyjna USA 1994 Reż. James Cameron, wyk. Arnold Schwarzenegger, Jamie Lee Curtis, Tom Arnold, Bill Paxton Z pozoru poczciwy sprzedawca komputerów, w rzeczywistości pracuje jako tajny agent. Wkrótce jego podwójne życie poważnie się komplikuje.
1.05 Skok przez miotłę ♦♦♦ – komedia USA 2011
3.35 Love Island. Wyspa miłości

TVN

6.35 Kuchenne rewolucje **7.35** Nowa Maja w ogrodzie **8.05** Akademia ogrodnika **8.15** Pada Shrek – film animowany USA 2007 **8.45** Happy Feet: Tupot małych stóp II – film anim. **10.45** Krudowie – film anim. **12.40** Kolekcja smaków – program rozrywkowy **13.15** ♦♦♦ Ostatni smok – film USA 1996, reż. Rob Cohen, wyk. Dennis Quaid

15.30 Grinch – film animowany Francja/Japonia/USA 2018
19.00 Fakty
19.45 Uwaga! – magazyn
20.00 Madagwiazdka – film animowany USA 2009 Sanie Świętego Mikołaja rozbijają się na Madagaskarze. W wyniku niefortunnego wypadku Mikołaj cierpi na amnezję. Zwierzęta starają się uratować Boże Narodzenie i rozdać prezenty.
20.30 Listy do M. 2 – komedia ♦♦♦ romantyczna Polska 2015 Reż. Maciej Dejczer, wyk. Piotr Adamczyk, Katarzyna Bujakiewicz, Agnieszka Dygant
22.50 Wydział pościgowy ♦♦♦ – thriller USA 1998 Reż. Stuart Baird, wyk. Wesley Snipes, Tommy Lee Jones, Robert Downey jr Były pracownik CIA, skazany za podwójne morderstwo, ucieka podczas transportu do więzienia. Jego śladem rusza elitarna jednostka policyjna.
1.25 Nad życie – film obyczajowy ♦♦♦ Polska 2012
3.20 MasterChef

TVN 7

7.00 Timmy i przyjaciele **7.15** Ukryta prawda **8.15** Makłowicz w drodze **8.50** Receptura (3, 4) **10.50** Sekretne życie zwierzaków domowych – film anim.y USA/Fr./Jap. 2016 **12.40** ♦♦♦♦ King Kong – film przygodowy USA 2005 **16.20** ♦♦♦♦ Fantastyczne zwierzęta i jak je znaleźć – film fantasy W. Bryt./USA 2016 **19.00** Projekt Lady **20.00** ♦♦♦♦ Gladiator – dramat USA/W. Bryt./Malta/Maroko 2000, reż. Ridley Scott, wyk. Russell Crowe **23.15** ♦♦♦♦ Wrogowie publiczni – dramat krym. USA/Jap. 2009, reż. Michael Mann, wyk. Johnny Depp

TVP Kultura

10.10 Kobieta za ladą (11) **11.05** Kolęda domowa **11.20** Trzeci punkt widzenia **11.50** Między nutami **13.00** ♦♦♦♦ Maroko – melodramat USA 1930 **14.35** Muzyka Skalnego Podhala **14.45** Opera national de Paris – Jezioro łabędzie **17.15** Studio Kultura – niedziela z... **18.10** Kabaret Starszych Panów **19.25** Wędrowiec **20.00** ♦♦♦♦ Działa Navarony – film wojenny W. Bryt./USA 1961 **22.40** Przed sklepem w Osjakowie **23.40** Trzeci punkt widzenia **0.10** ♦♦♦♦ Obiecaj mi! – komedia Serbia/Francja 2007

TVP Sport

12.30 Piotr Małachowski – człowiek z diamentu **13.30** LIO Tokio 2020: Koszykówka – finał mężczyzn: USA – Japonia **15.15** Urodzone, by grać **17.00** LIO Tokio 2020: Siatkówka – finał mężczyzn: Rosyjski Komitet Olimpijski – Francja **20.00** Zimowe igrzyska olimpijskie: Zawody w Pjongczangu – skoki narciarskie **22.00** Sportowy wieczór **22.45** Gala boksu zawodowego: Gala w Las Vegas – walka w wadze ciężkiej o tytuł mistrza świata WBC: D. Wilder – T. Fury

TV 4

6.25 ♦♦♦♦ Dwaj bracia – film przygodowy Francja/Wielka Brytania 2004 **8.35** ♦♦♦ W 80 dni dookoła świata – film przyg. USA/Niemcy/Irlandia/W. Bryt. 2004 **11.00** ♦♦♦♦ Mały Manhattan – komedia USA 2005 **13.00** ♦♦ Wesołych świąt – komedia USA 2006 **14.55** ♦♦♦♦ Dawno temu w Petersburgu – film przygodowy Rosja 2020 **17.55** Gwiazdy kabaretu **19.00** Galileo **20.00** ♦♦♦♦ Afera Thomasa Crowna – film kryminalny USA 1999 **22.35** ♦♦♦ Psy mafii – film sensacyjny USA 2016 **0.55** ♦♦♦♦ Ulepszenie – thriller USA/Australia 2018

TV Trwam

12.00 Anioł Pański z Ojcem Świętym **12.20** Wieś – to też Polska **13.30** Królewna Śnieżka **15.05** Motywy Bożego Narodzenia w sztuce Bazyliki Santa Maria Maggiore w Rzymie **15.45** Życzenia Bożonarodzeniowe Pasterzy Kościoła Katolickiego w Polsce **16.10** Koncert życzeń **17.00** Kantata „Mędrcy świata" **17.30** Reportaż **18.15** Rozmowy niedokończone **19.30** Jezus – królestwo bez granic **20.00** Informacje **20.20** Różaniec **21.00** Apel Jasnogórski **21.40** ♦♦♦♦ Opowieść o nadziei – film 2008

TV Puls

8.35 ♦♦♦ Szczęśliwego Nowego Roku – kom. Słowacja/Czechy 2019 **10.35** ♦♦♦ Pamiętnik księżniczki 2 – kom. USA 2004 **12.50** ♦♦♦ Dziadek do orzechów – film fantasy Niemcy 2015 **14.15** ♦♦♦ Pani Zamieć – film fantasy Niemcy 2008 **15.25** ♦♦♦ Asterix i Obelix kontra Cezar – film Fr. 1999 **17.35** ♦♦♦♦ Piraci z Karaibów: Zemsta Salazara – film USA/Australia 2017 **20.00** ♦♦♦ Mechanik: Konfrontacja – film USA 2016 **22.00** ♦♦♦ Momentum – thriller USA/RPA 2015 **23.55** ♦♦♦ Teoria chaosu – film Kanada 2005

♦♦♦♦♦ koniecznie ♦♦♦♦ zdecydowanie tak ♦♦♦ możesz ♦♦ nie musisz ♦ zdecydowanie nie ● dla dorosłych (L) na żywo

DVB-T stacje dostępne w naziemnej telewizji cyfrowej

eprasa.pl 18e0f66981

PONIEDZIAŁEK 27 Grudnia

TVP 1

7.00 Transmisja mszy świętej z Jasnej Góry **7.30** Okiem wiary **8.00** Wiadomości **8.15** Kwadrans polityczny **8.35** Ranczo (127) **9.35** Komisarz Alex (188) **10.35** Ojciec Mateusz (254) **11.25** Kasta **12.00** Wiadomości **12.10** Agrobiznes **12.30** Agropogoda **12.35** To się opłaca **12.50** Mieszkańcy śnieżnych krain w ukrytej kamerze **14.00** Elif (1119) – serial obyczajowy

15.00 Wiadomości
15.15 Alarm! – magazyn
15.35 Gra słów. Krzyżówka
16.05 Przysięga (548)
Umit zarzuca Feride, że spiskuje z Emirem. Songul żąda od prawnika, by przyspieszył postępowanie spadkowe.
17.00 Teleexpress
17.15 Jaka to melodia?
17.55 Klan (3909)
18.20 Kasta (177)
18.55 Jeden z dziesięciu
19.30 Wiadomości
20.10 Alarm! – magazyn
20.30 Leśniczówka (462) – serial obyczajowy Polska
21.00 Chwała i zwycięstwo! Powstanie wielkopolskie 1918/1919
Wielkopolskie pieśni powstańcze i piosenki o uniwersalnym przekazie. Wystąpią m.in. Stanisław Sojka, Halina Mlynkova, Olga Szomańska, Luxtorpeda, Grzegorz Wilk.
22.40 Made in USSR – film dokumentalny Polska 2016
23.45 Terrorysta – film sensacyjny ♦♦♦ W. Bryt. 2012
Reż. Hadi Hajaig, wyk. Sean Bean, Charlotte Rampling

TVP 2

6.55 Familiada **7.30** Pytanie na śniadanie – pobudka **7.55** Pytanie na śniadanie **10.40** Panorama **10.50** Pytanie na śniadanie **11.25** Rodzinka.pl (190) **11.50** Barwy szczęścia (2538) **12.30** Koło fortuny **13.15** Kozacka miłość (250) – serial Rosja/Ukraina **14.05** Va banque – teleturniej **14.35** Na sygnale (75) – serial Polska 2015

15.10 Uśmiech losu (11)
W Alvorinha trwają przygotowania do gali dobroczynne. Teresa podejmuje próbę samobójczą. Jessica zdradza Brunona z Tinem.
16.00 Koło fortuny – program rozrywkowy
16.35 Familiada – teleturniej
17.15 Miłość i przeznaczenie (16)
Sultan zaprasza Zeynep i jej bliskich do siebie. Mehdi i Nuh spotykają Zeynep i Emine w modnym lokalu. Próby pojednania kończą się fiaskiem.
18.00 Panorama
18.20 Va banque – teleturniej
18.45 Kozacka miłość (251)
19.35 Barwy szczęścia (2538, 2539) – serial Polska
20.55 Vabank – komedia kryminalna Polska 1981 ♦♦♦♦♦
Reż. Juliusz Machulski, wyk. Jan Machulski, Leonard Pietraszak, Witold Pyrkosz
22.55 Walc w alejkach – dramat ♦♦♦ Niemcy 2018
Reż. Thomas Stuber, wyk. Sandra Hüller, Franz Rogowski, Peter Kurth
1.10 O mnie się nie martw (9)

Polsat

5.25 Telezakupy TV Okazje **6.00** Nowy dzień z Polsat News **8.40** Malanowski i Partnerzy **9.40** Sekrety rodziny **10.40** Dlaczego ja? **11.40** Gliniarze **12.50** Wydarzenia **13.25** Interwencja – magazyn **13.40** Trudne sprawy (961) – serial fabularno-dokumentalny **14.40** Dlaczego ja? (680) – serial fabularno-dokumentalny Polska

15.50 Wydarzenia
16.10 Pogoda
16.15 Interwencja – magazyn reporterów
16.30 Na ratunek 112 (503)
17.00 Gliniarze (313)
18.00 Pierwsza miłość (3331) – serial Polska
18.50 Wydarzenia
19.25 Gość „Wydarzeń"
20.05 Aniołki Charliego – film sensacyjny USA/Niemcy 2019 ♦♦
Reż. Elizabeth Banks, wyk. Kristen Stewart, Naomi Scott, Ella Balinska
Historia trzech kobiet, które zapewniają ochronę prywatnym klientom międzynarodowej agencji Townsend Agency.
22.40 1000 lat po Ziemi – film sf USA 2013 ♦♦
Reż. M. Night Shyamalan, wyk. Jaden Smith, David Denman, Will Smith
0.50 Krwawy biznes – thriller Kanada 2015 ♦♦
Reż. Ernie Barbarash
3.10 Kabaretowa Ekstraklasa
3.35 Love Island. Wyspa miłości
4.40 Disco gramy!

TVN

5.10 Uwaga! **5.25** Nowa Maja w ogrodzie **5.50** Akademia ogrodnika **6.00** Ukryta prawda **7.00** Kuchenne rewolucje **8.00** Dzień Dobry TVN **11.35** Miłe wieści – magazyn **11.45** Ukryta prawda **12.50** Tajemnice miłości (13) – serial fabularno-dokumentalny Polska **13.55** Ukryta prawda (1113, 910) – serial fabularno-dokumentalny

15.55 Kuchenne rewolucje: Restauracja „Pod żaglami", Olsztyn – reality show
17.00 Tajemnice miłości (14)
18.00 Ukryta prawda (1000)
Nina i Jan organizują imprezę. Pod nieobecność gospodarza, który wyszedł po alkohol, Nina zostaje zgwałcona.
19.00 Fakty
19.50 Raport smogowy
19.55 Uwaga! – magazyn
20.10 Doradca smaku – magazyn
20.15 Na Wspólnej (3347) – serial Polska
20.55 Milionerzy – teleturniej
21.35 Masz wiadomość – komedia USA 1998 ♦♦♦
Reż. Nora Ephron, wyk. Tom Hanks, Meg Ryan, Greg Kinnear
Dwoje młodych ludzi nawiązuje znajomość za pośrednictwem poczty elektronicznej. Korespondują ze sobą, nie zdając sobie sprawy, że w życiu zawodowym są rywalami.
0.00 Złodziej życia – thriller USA/W. Bryt. 2004 ♦♦♦
Reż. D.J. Caruso
2.10 Uprowadzona (11)

TVN 7

6.50 Rozwód. Walka o wszystko **7.50** Ukryta prawda **10.55** Rozwód. Walka o wszystko **11.55** Szpital **12.55** Receptura (5) **13.55** Sąd rodzinny **14.55** Sędzia Anna Maria Wesołowska **15.55** Ukryta prawda **16.55** Ugotowani **17.55** Rozwód. Walka o wszystko **18.55** Ukryta prawda **20.00** ♦♦♦ Oszukane – dramat Polska 2013, reż. Marcin Solarz, wyk. Katarzyna Herman **22.10** ♦♦♦ Mama – horror Kanada/Hiszpania 2013, reż. Andrés Muschietti, wyk. Jessica Chastain **0.15** Zbrodnia w sąsiedztwie **1.15** Druga strona medalu

TV 4

6.00 Gliniarz i prokurator (83) **7.00** Strażnik Teksasu (35) **8.00** Nasz nowy dom **9.00** Pierwsza miłość (3330) **9.50** Kochane pieniądze **10.50** Hardkorowy lombard **11.50** Święty (163, 164) **12.55** Pamiętniki z wakacji **13.55** STOP Drogówka **15.55** Hardkorowy lombard **16.55** Święty (165, 166) **18.00** Kochane pieniądze **19.00** Policjantki i policjanci (806) **20.00** Sprawiedliwi – wydział kryminalny (506-510) **1.10** Śmierć na 1000 sposobów **1.40** Gordon Ramsay: 24 godziny w piekle **2.50** SuperLudzie

TVP Kultura

8.05 Ostatnie tango – film dok. **9.40** ♦♦♦ Gra o wszystko – film Polska 1978 **11.00** Chłopi (1, 2) **13.30** Filmy animowane. **14.00** Reżyserzy **15.00** Dziwak – Norwid – film dok. Polska 2021 **16.10** ♦♦♦♦ Maroko – melodramat USA 1930 **17.55** Urodzeni artyści **18.30** Informacje kulturalne **18.55** Jane Eyre (3) **20.00** ♦♦♦♦ Czysta formalność – dramat kryminalny Włochy/Francja 1994 **22.05** Kronos **22.40** ♦♦♦♦ Ostatnia rodzina – film biograficzny Polska 2016 **0.50** Scena muzyczna

TV Trwam

11.20 Opowieść wigilijna – film anim. USA 1996 **12.20** Dziesięć przykazań (84) **13.10** Kantata „Cicha noc" **13.30** Msza św. **14.30** Antarktyda – podróż na kraniec Ziemi **15.25** Wodzirejski maraton **16.10** Sanktuaria polskie **16.30** Nie przelewaj **17.05** Kantata „Anioł pasterzom mówił" **17.30** Na łowy **18.15** Rozmowy niedokończone **19.30** Król chwały **20.00** Informacje **20.20** Różaniec **21.00** Apel Jasnogórski **21.40** Polski punkt widzenia **22.00** Mojżesz – 10 przykazań (85) **23.00** Próba wiary (9) **23.55** Kolory świętości

TVP Sport

13.30 (L) Rzutki: MŚ PDC w Londynie **15.15 (L)** Hokej na lodzie – Puchar Polski: Turniej w Bytomiu – 1. półfinał: GKS Katowice – KH Energa Toruń **18.05** Skoki narciarskie – Mistrzostwa Polski w Zakopanem: Konkursy indywidualne kobiet i mężczyzn **19.55 (L)** Hokej na lodzie – Puchar Polski: 2. półfinał w Bytomiu: Re-Plast Unia Oświęcim – Comarch Cracovia **22.25** Sportowy wieczór **23.00 (L)** Rzutki: MŚ PDC w Londynie

TV Puls

6.50 Rodzinny interes (185) **8.00** Lombard. Życie pod zastaw (310-311, 434) **11.00** Zbuntowany anioł (229) **12.00** Zaklinaczka duchów (84, 85) **14.00** Lombard. Życie pod zastaw (147, 148) **16.00** Rodzinny interes (187, 188) **18.00** Lombard. Życie pod zastaw (436, 437) **20.00** ♦♦♦♦ Terminator – film sf USA/W. Bryt. 1984 **22.10** ♦♦ Cyborg – film sf USA 1989 **0.00** ♦♦ Jawajska gorączka – film sensacyjny Indonezja/USA 2013 **2.05** Taki jest świat

♦♦♦♦♦ koniecznie ♦♦♦♦ zdecydowanie tak ♦♦♦ możesz ♦♦ nie musisz ♦ zdecydowanie nie ● dla dorosłych (L) na żywo

DVB-T stacje dostępne w naziemnej telewizji cyfrowej

WTOREK 28 Grudnia

TVP 1

7.00 Transmisja mszy świętej z asnej Góry **7.30** Kościół z bliska **8.00** Wiadomości **8.15** Kwadrans polityczny **8.35** Ranczo (128) **9.35** Komisarz Alex (189) **10.30** Ojciec Mateusz (255) **11.25** Kasta **12.00** Wiadomości **12.10** Agrobiznes **12.30** Agropogoda **12.35** Magazyn rolniczy **12.50** Superwiewiórki – film dokumentalny Wielka Brytania 2018 **14.00** Elif (1120)

15.00 Wiadomości
15.15 Alarm! – magazyn
15.35 Gra słów. Krzyżówka
16.05 Przysięga (549)
Cavidan przeprasza Emira za zło, które wyrządziła. Emir jej wybacza. Songul wprowadza się do rezydencji. Feride ma atak paniki w obecności Ozlem. Ozlem słyszy, że Umit grozi żonie.
17.00 Teleexpress
17.15 Jaka to melodia?
17.55 Klan (3910)
18.20 Kasta (178)
18.55 Jeden z dziesięciu
19.30 Wiadomości
20.10 Alarm! – magazyn
20.30 Leśniczówka (463) – serial obyczajowy Polska
21.05 Pełny obraz – magazyn
22.00 Magazyn Ekspresu Reporterów
23.05 Ocaleni – talk show
0.10 Magazyn śledczy Anity Gargas
0.45 Brannigan – film sensacyjny USA/W. Bryt. 1975 ♦♦♦
Reż. Douglas Hickox
2.45 Strażacy (16)
3.40 Magazyn Ekspresu Reporterów

TVP 2

6.55 Familiada **7.30** Pytanie na śniadanie – pobudka **7.55** Pytanie na śniadanie **10.40** Panorama **10.50** Pytanie na śniadanie **11.25** Rodzinka.pl (191) **11.50** Barwy szczęścia (2539) **12.30** Koło fortuny **13.15** Kozacka miłość (251) – serial Rosja/Ukraina **14.05** Va banque – teleturniej **14.35** Na sygnale (76) – serial Polska 2015

15.10 Uśmiech losu (12)
Trwa bal dobroczynny. Wśród gości są przestępcy, którzy zamierzają porwać córkę milionerki. Niespodziewanie gaśnie światło i Telma znika.
16.00 Koło fortuny
16.35 Familiada – teleturniej
17.15 Miłość i przeznaczenie (17)
Patyczak cierpi w sierocińcu. Mehdi i Zeynep postanawiają zostać rodziną zastępczą dziewczynki. Faruk namawia Emine, by przekazywała mu wiadomości o Zeynep. Benal odkrywa, że jest w ciąży.
18.00 Panorama
18.20 Va banque – teleturniej
18.45 Kozacka miłość (252)
19.35 Barwy szczęścia (2539, 2540) – serial Polska
20.55 Vabank II, czyli riposta – komedia Polska 1985 ♦♦♦♦
Reż. Juliusz Machulski, wyk. Jan Machulski, Leonard Pietraszak, Bronisław Wrocławski
22.50 Syndrom zimowników – film dok. Polska 2019
0.20 Zemsta – komedia Polska 2002 ♦♦♦
Reż. Andrzej Wajda

Polsat

5.25 Telezakupy TV Okazje **6.00** Nowy dzień z Polsat News **8.40** Malanowski i Partnerzy **9.40** Sekrety rodziny **10.40** Dlaczego ja? **11.40** Gliniarze **12.50** Wydarzenia **13.25** Interwencja – magazyn **13.40** Trudne sprawy (962) – serial fabularno-dokumentalny **14.40** Dlaczego ja? (681) – serial fabularno-dokumentalny Polska

15.50 Wydarzenia
16.10 Pogoda
16.15 Interwencja – magazyn reporterów
16.30 Na ratunek 112 (504) – serial fabularno-dokumentalny
17.00 Gliniarze (314)
18.00 Pierwsza miłość (3332) – serial Polska
18.50 Wydarzenia
19.25 Gość „Wydarzeń"
20.05 World War Z – film sensacyjny USA/W. Bryt./Malta 2013 ♦♦♦♦
Reż. Marc Forster, wyk. Brad Pitt, Mireille Enos, Daniella Kertesz
Kiedy na świecie zaczyna rozprzestrzeniać się wirus zamieniający ludzi w zombie, były pracownik agencji ONZ dołącza do zespołu, który próbuje zwalczyć epidemię.
22.40 Gloria – film sensacyjny USA 1999 ♦♦♦
Reż. Sidney Lumet, wyk. Sharon Stone, Jean-Luke Figueroa, Jeremy Northam
0.50 Człowiek zasad – film sensacyjny USA/Ukraina/Rumunia 2015 ♦♦
Reż. Keoni Waxman
2.55 Kabaretowa Ekstraklasa

TVN

5.00 Kto was tak urządził? **5.40** Uwaga! **6.00** Ukryta prawda **7.00** Kuchenne rewolucje **8.00** Dzień Dobry TVN **11.35** Doradca smaku – magazyn **11.45** Ukryta prawda – serial fabularno-dokumentalny **12.50** Tajemnice miłości (14) – serial fabularno-dokumentalny **13.55** Ukryta prawda (1114, 911) – serial fabularno-dokumentalny

15.55 Kuchenne rewolucje: Restauracja „Cinamon", Racibórz – reality show
17.00 Tajemnice miłości (15)
18.00 Ukryta prawda (1001)
Znudzona Zosia nawiązuje romans z sąsiadem z osiedla. Pewnego dnia kobieta odkrywa w telefonie męża zaskakującą wiadomość.
19.00 Fakty
19.50 Raport smogowy
19.55 Uwaga! – magazyn
20.10 Doradca smaku – magazyn
20.15 Na Wspólnej (3348) – serial obyczajowy Polska
20.55 Milionerzy – teleturniej
21.35 Fokus – komedia kryminalna USA/Argentyna 2015 ♦♦♦
Reż. Glenn Ficarra, John Requa, wyk. Will Smith, Margot Robbie, Adrian Martinez
Profesjonalny oszust uczy fachu młodą dziewczynę. Tworzące się między nimi uczucie komplikuje ich relacje zawodowe.
23.45 Kuba Wojewódzki – talk show
0.50 Na granicy światów (8)
1.45 Chyłka – serialowy fenomen

TVN 7

5.55 Szpital **6.50** Rozwód. Walka o wszystko **7.50** Miłe wieści **7.55** Ukryta prawda **10.55** Rozwód. Walka o wszystko **11.55** Szpital **12.55** Receptura (6) **13.55** Sąd rodzinny **14.55** Sędzia Anna Maria Wesołowska **15.55** Ukryta prawda **16.55** Ugotowani **17.55** Rozwód. Walka o wszystko **18.55** Ukryta prawda **20.00** ♦♦♦♦ Wyzwanie – film kryminalny USA 2016, reż. Henry Joost, Ariel Schulman, wyk. Emma Roberts **22.10** ♦♦♦ Żółtodziób – film sensacyjny USA 1990, reż. Clint Eastwood, wyk. Clint Eastwood **0.40** Zbrodnia w sąsiedztwie

TV 4

8.00 Nasz nowy dom **9.00** Pierwsza miłość (3331) **9.50** Kochane pieniądze **10.50** Hardkorowy lombard **11.50** Święty (165, 166) **12.55** Pamiętniki z wakacji **13.55** STOP Drogówka **15.55** Hardkorowy lombard **16.55** Święty (167, 168) **18.00** Kochane pieniądze **19.00** Policjantki i policjanci (807) **20.00** Sprawiedliwi – wydział kryminalny (511) **21.00** ♦♦♦ Wilkołak: Bestia wśród nas – horror USA 2012, reż. Louis Morneau **23.00** ♦♦♦ Noc oczyszczenia: Anarchia – horror USA/Francja 2014 **1.10** Śmierć na 1000 sposobów

TVP Kultura

8.30 Urodzeni artyści **9.05** Wydarzenie aktualne **9.30** ♦♦♦ Fatima – dr. Fr./Kan. 2015 **11.00** Chłopi (3, 4) **13.10** Dzieci z Dachu Świata **14.55** ♦♦ Pas de deux – film obycz. Polska 2002 **15.45** ♦♦♦♦ Działa Navarony – film wojenny W. Bryt./USA 1961 **18.15** Muzyka Skalnego Podhala **18.25** Co dalej? **18.55** Jane Eyre (4) **20.00** „Podróż zimowa". Balet w choreografii Christiana Spucka **21.45** Portrety **21.55** ♦♦♦♦ Kochankowie z Księżyca – komedia USA 2012 **23.40** Co dalej? **0.15** Elizabeth – dramat Polska 2018

TV Trwam

10.45 Zew natury **11.05** Jezus – królestwo bez granic **12.20** Mojżesz – 10 przykazań (85) **13.30** Msza Święta **14.30** Śladami apostoła Pawła **15.20** Blask szopki **16.10** Jestem mamą **16.30** Pędzelkiem z ogona wiewiórki pisane **17.10** Prosto o gospodarce **17.30** Zostań żołnierzem RP **18.15** Rozmowy niedokończone **19.45** Modlitwa dzieci **20.00** Informacje **20.20** Różaniec **21.00** Apel Jasnogórski **21.40** Polski punkt widzenia **22.00** Mojżesz – 10 przykazań (86) **22.50** Gala Muzyki Filmowej

TVP Sport

9.25 Zimowe igrzyska olimpijskie: Zawody w Vancouver – skoki narciarskie **11.30** Hokej na lodzie – Puchar Polski: Turniej w Bytomiu – 1. półfinał: GKS Katowice – KH Energa Toruń **13.30 (L)** Rzutki: MŚ PDC w Londynie **17.15** Studio Turnieju Czterech Narodów **17.40 (L)** Piłka ręczna – Turniej Czterech Narodów: Polska – Tunezja **20.00 (L)** Hokej na lodzie – Puchar Polski: Turniej w Bytomiu – finał **22.45** Sportowy wieczór **23.25** Rzutki: MŚ PDC w Londynie

TV Puls

6.00 Zbuntowany anioł (228) **7.00** Rodzinny interes (186) **8.00** Lombard. Życie pod zastaw (311, 147, 435) **11.00** Zbuntowany anioł (230) **12.00** Zaklinaczka duchów (85, 86) **14.00** Lombard. Życie pod zastaw (148, 149) **16.00** Rodzinny interes (188, 189) **18.00** Lombard. Życie pod zastaw (437, 438) **20.00** ♦♦♦ Wasabi: Hubert zawodowiec – komedia Japonia 2001 **22.00** ♦♦♦ Moje skarby – komedia Francja 2017 **23.50** ♦♦♦ Ucieczka z piekła – thriller USA 2015

♦♦♦♦♦ koniecznie ♦♦♦♦ zdecydowanie tak ♦♦♦ możesz ♦♦ nie musisz ♦ zdecydowanie nie ● dla dorosłych (L) na żywo

DVB-T stacje dostępne w naziemnej telewizji cyfrowej

eprasa.pl 18e0f66981

ŚRODA 29 Grudnia

TVP 1

7.00 Transmisja mszy świętej z Jasnej Góry **7.30** Rodzinny ekspres **8.00** Wiadomości **8.15** Kwadrans polityczny **8.35** Ranczo (129) **9.35** Komisarz Alex (190) **10.35** Ojciec Mateusz (256) **11.25** Kasta **12.00** Wiadomości **12.10** Agrobiznes **12.35** Rok w ogrodzie extra **12.55** Alpejskie opowieści o przetrwaniu **14.00** Elif (1121) – serial obyczajowy Turcja 2018

15.00 Wiadomości
15.15 Alarm! – magazyn
15.35 Gra słów. Krzyżówka
16.05 Przysięga (550)
Kemal traci willę i samochody służbowe. Szczęśliwie ma dom, który zostawiła mu matka. Umit i Feride, ubrani w ślubne stroje, jedzą uroczystą kolację.
17.00 Teleexpress
17.15 Jaka to melodia? – teleturniej muzyczny
17.55 Klan (3911)
18.20 Kasta (179)
18.55 Jeden z dziesięciu
19.30 Wiadomości
20.10 Alarm! – magazyn
20.30 Leśniczówka (464) – serial obyczajowy Polska
21.05 Anglik, który mnie kochał
♦♦♦ – komedia romantyczna USA/W. Bryt. 2014
Reż. Tom Vaughan, wyk. Pierce Brosnan, Salma Hayek, Jessica Alba
22.55 La la la. Historia musicalu – film dokumentalny Francja 2019
0.00 Zabójcza przysięga – dramat kryminalny USA 2017
♦♦ Reż. Fred Olen Ray
1.40 Tajemnica Enigmy (4)

TVP 2

6.20 Pożyteczni.pl **6.55** Familiada **7.30** Pytanie na śniadanie – pobudka **7.55** Pytanie na śniadanie **10.40** Panorama **10.50** Pytanie na śniadanie **11.25** Rodzinka.pl (192) **11.50** Barwy szczęścia (2540) **12.30** Koło fortuny **13.15** Kozacka miłość (252) – serial Rosja/Ukraina **14.05** Va banque – teleturniej **14.35** Na sygnale (77) – serial Polska

15.10 Uśmiech losu (13)
Maria dostaje od porywaczy wiadomość w sprawie okupu. Silvia obawia się, że Ricardo za dużo wie. Postanawia się go pozbyć.
16.00 Koło fortuny
16.35 Familiada – teleturniej
17.15 Miłość i przeznaczenie (18)
Emine i Faruk nawiązują bliższą znajomość. Ekrem informuje Meltem, że trzeba przełożyć wyjazd do Ameryki. Mehdi dowiaduje się, że Ekrem go zadenuncjował.
18.00 Panorama
18.20 Va banque – teleturniej
18.45 Kozacka miłość (253)
19.35 Barwy szczęścia (2540, 2541) – serial Polska
20.40 Kulisy seriali „Na dobre i na złe" i „Na sygnale"
20.55 Na dobre i na złe (829) – serial Polska
22.00 Zniewolona: Felix Austria
♦♦♦♦ – dramat Ukraina 2020
Reż. Krystyna Sywołap, wyk. Marianna Januszewicz, Ołesia Romanowa, Roman Łuckij
23.55 Świąteczna zamiana
♦♦♦ – komedia USA 2007
Reż. Bert Kish

Polsat

5.25 Telezakupy TV Okazje **6.00** Nowy dzień z Polsat News **8.40** Malanowski i Partnerzy **9.40** Sekrety rodziny **10.40** Dlaczego ja? **11.40** Gliniarze **12.50** Wydarzenia **13.25** Interwencja – magazyn **13.40** Trudne sprawy (963) – serial fabularno-dokumentalny **14.40** Dlaczego ja? (682) – serial fabularno-dokumentalny Polska

15.50 Wydarzenia
16.10 Pogoda
16.15 Interwencja – magazyn reporterów
16.30 Na ratunek 112 (505)
17.00 Gliniarze (315)
18.00 Pierwsza miłość (3333) – serial Polska
18.50 Wydarzenia
19.25 Gość „Wydarzeń"
20.00 Wkręceni 2 – komedia
♦♦♦ Polska 2015
Reż. Piotr Wereśniak, wyk. Paweł Domagała, Bartosz Opania, Antoni Królikowski
Mija kilka lat od wydarzeń przedstawionych w pierwszej części filmu. Szyja poznaje seksowną Klementynę, która zabiera go do Warszawy i wprowadza w świat show-biznesu. Jego zazdrosna żona Jadźka chce za wszelką cenę odzyskać męża, chociażby siłą.
22.05 Oficer Blart w Las Vegas
♦♦ – komedia sensacyjna USA 2015
Reż. Andy Fickman, wyk. Kevin James, Raini Rodriguez, Neal McDonough
0.25 Łatwa dziewczyna
♦♦♦ – komedia USA 2010

TVN

5.15 Kto was tak urządził? **5.40** Uwaga! **6.00** Ukryta prawda **7.00** Kuchenne rewolucje **8.00** Dzień Dobry TVN **11.35** Doradca smaku – magazyn **11.45** Ukryta prawda – serial fabularno-dokumentalny **12.50** Tajemnice miłości (15) – serial fabularno-dokumentalny **13.55** Ukryta prawda (1115, 912) – serial fabularno-dokumentalny

16.00 Studio PŚ – Turnieju Czterech Skoczni
16.30 (L) Skoki narciarskie – PŚ – Turniej Czterech Skoczni w Oberstdorfie: Konkurs indywidualny na skoczni HS 137 – 1. seria
17.40 Studio PŚ – Turnieju Czterech Skoczni
17.50 (L) Skoki narciarskie – Puchar Świata – Turniej Czterech Skoczni w Oberstdorfie: Konkurs indywidualny na skoczni HS 137 – 2. seria
18.25 Studio PŚ – Turnieju Czterech Skoczni
19.00 Fakty
19.40 Kroniki Pucharu Świata w skokach narciarskich
19.55 Raport smogowy
20.00 Uwaga! – magazyn
20.15 Doradca smaku – magazyn
20.20 Na Wspólnej (3349) – serial Polska
21.00 Milionerzy – teleturniej
21.40 Zabójcza broń IV – komedia
♦♦♦ sensacyjna USA 1998
Reż. Richard Donner, wyk. Mel Gibson, Danny Glover
0.10 Wojna Charliego Wilsona
♦♦♦♦ – film USA/Niemcy 2007

TVN 7

7.50 Ukryta prawda **10.55** Rozwód. Walka o wszystko **11.55** Szpital **12.55** SOS. Ekipy w akcji **13.55** Sąd rodzinny **14.55** Sędzia Anna Maria Wesołowska **15.55** Ukryta prawda **16.55** Ugotowani **17.55** Rozwód. Walka o wszystko **18.55** Ukryta prawda **20.00** ♦♦♦♦ Teoria wszystkiego – film biograficzny W. Bryt./USA/Japonia 2014, reż. James Marsh, wyk. Eddie Redmayne **22.35** ♦♦♦ Akcja na Eigerze – film sensacyjny USA 1975, reż. Clint Eastwood, wyk. Clint Eastwood **1.10** Zbrodnia w sąsiedztwie

TV 4

7.00 Strażnik Teksasu (37) **8.00** Nasz nowy dom **9.00** Pierwsza miłość (3332) **9.50** Kochane pieniądze **10.50** Hardkorowy lombard **11.50** Święty (167, 168) **12.55** Pamiętniki z wakacji **13.55** STOP Drogówka **15.55** Hardkorowy lombard **16.55** Święty (169, 170) **18.00** Kochane pieniądze **19.00** Policjantki i policjanci (808) **20.00** Sprawiedliwi – wydział kryminalny (512) **21.05** ♦♦♦ Ściągany – komedia sensacyjna USA/Niemcy 1998 **23.00** ♦♦ Egzorcysta: Początek – horror USA 2004 **1.25** Śmierć na 1000 sposobów

TVP Kultura

8.50 Portrety **9.00** ♦♦♦ Awantura o Basię – film dla dzieci Polska 1995 **11.00** Chłopi (5, 6) **13.30** Rzeczpospolita modernistyczna **14.10** Tamte lata, tamte dni **14.40** W rytmie Kuby **16.15** ♦♦♦♦ Przygody Münchhausena – komedia Czechosł. 1961 **17.50** Mieszczanie żywieccy **18.30** Informacje kulturalne **18.55** Wielkie nadzieje (1) **20.00** ♦♦♦ Walc w alejkach – dramat Niemcy 2018 **22.15** Andriej Tarkowski. W świątyni kina **0.10** Enter Enea Festival 2017 – Leszek Możdżer, Gloria Campaner

TV Trwam

11.40 Prosto o gospodarce **12.20** Mojżesz – 10 przykazań (86) **13.05** Tam, gdzie rodzi się Chrystus **13.30** Msza Święta **14.30** Gala Polskiej Muzyki Filmowej **15.35** Ivato **16.10** Na zdrowie **16.30** Wyszyński – historia **17.00** Po stronie prawdy **17.30** Rykoszetem **18.15** Rozmowy niedokończone **19.30** Brat Franciszek **20.00** Informacje **20.20** Różaniec **21.00** Apel Jasnogórski **21.40** Polski punkt widzenia **22.00** Mojżesz – 10 przykazań (87) **22.50** Zatroskana Kolęda – Pokój dla Niepodległej

TVP Sport

9.25 Zimowe IO: Zawody w Soczi – skoki narciarskie **11.30** Hokej na lodzie – Puchar Polski: Turniej w Bytomiu – finał **13.30 (L)** Rzutki: MŚ PDC w Londynie **16.00** Adam Małysz w Turnieju Czterech Skoczni 2000/2001 **18.05** Studio Turnieju Czterech Narodów **18.25 (L)** Piłka ręczna – Turniej Czterech Narodów: Polska – Japonia **20.45** Sportowy wieczór **22.00 (L)** Rzutki: MŚ PDC w Londynie **23.55** MMA – Professional Fighters League: Zawody w Atlantic City – play-off

TV Puls

6.00 Zbuntowany anioł (229) **7.00** Rodzinny interes (187) **8.00** Lombard. Życie pod zastaw (147-148, 436) **11.00** Zbuntowany anioł (231) **12.00** Zaklinaczka duchów (86, 87) **14.00** Lombard. Życie pod zastaw (149, 150) **16.00** Rodzinny interes (189, 190) **18.00** Lombard. Życie pod zastaw (438, 439) **20.00** ♦♦ W sieci kłamstw – thriller Holandia/W. Bryt./USA 2020 **22.00** Dzielnica strachu (25, 26) **0.00** ♦♦♦ Dorwać Cartera – thriller USA 2000 **2.00** Lombard. Życie pod zastaw (148)

♦♦♦♦♦ koniecznie ♦♦♦♦ zdecydowanie tak ♦♦♦ możesz ♦♦ nie musisz ♦ zdecydowanie nie ● dla dorosłych (L) na żywo

DVB-T stacje dostępne w naziemnej telewizji cyfrowej

CZWARTEK 30 Grudnia

TVP 1

7.00 Transmisja mszy świętej z Jasnej Góry **7.30** Pełnia wiary **8.00** Wiadomości **8.15** Kwadrans polityczny **8.35** Ranczo (130) **9.35** Komisarz Alex (191) **10.35** Ojciec Mateusz (257) **11.25** Kasta **12.00** Wiadomości **12.10** Agrobiznes **12.30** Agropogoda **12.35** To się opłaca **12.55** Alpejskie opowieści o przetrwaniu **14.00** Elif (1122)

15.00 Wiadomości
15.15 Alarm! – magazyn
15.35 Gra słów. Krzyżówka
16.05 Przysięga (551)
Emir dostrzega, że Feride jest w niebezpieczeństwie i rusza jej na pomoc. Okazuje się, że Feride zraniła Umita. Emir wzywa karetkę. Kemal z rodziną przenosi się do domu swojej matki.
17.00 Teleexpress
17.15 Jaka to melodia?
17.55 Klan (3912)
18.20 Kasta (180)
18.55 Jeden z dziesięciu
19.30 Wiadomości
20.10 Alarm! – magazyn
20.30 Leśniczówka (465) – serial obyczajowy Polska
21.00 Na sygnale (348) – serial obyczajowy Polska
21.35 Sprawa dla reportera
22.35 Magazyn śledczy Anity Gargas
23.10 Magazyn kryminalny 997
0.05 Magazyn Ekspresu Reporterów
1.10 Tanie dranie – Moroz i Kłopotowski komentują świat
1.50 Nowa (3)
2.50 Ocaleni – talk show

TVP 2

6.55 Familiada **7.30** Pytanie na śniadanie – pobudka **7.55** Pytanie na śniadanie **10.40** Panorama **10.45** Pytanie na śniadanie **11.20** Ostoja **11.50** Barwy szczęścia (2541) – serial obyczajowy **12.30** Koło fortuny **13.15** Kozacka miłość (253) – serial Rosja/Ukraina **14.05** Va banque – teleturniej **14.35** Na sygnale (78) – serial obyczajowy Polska

15.10 Uśmiech losu (14)
Maria organizuje uroczystą kolację na cześć mężczyzny, który odnalazł Telmę. Silvia i Caio realizują przebiegły plan.
16.00 Koło fortuny
16.35 Familiada – teleturniej
17.15 Miłość i przeznaczenie (19)
Nermin i Ekrem starają się odwieść Zeynep od pomysłu opieki nad Patyczakiem. Zeynep dowiaduje się o ciąży Benal. Kobieta nie zdradza, że Mehdi jest ojcem dziecka.
18.00 Panorama
18.20 Va banque – teleturniej
18.45 Kozacka miłość (254)
19.35 Barwy szczęścia (2541, 2542) – serial Polska
20.40 Ojciec Mateusz – kulisy serialu – felieton
20.55 Ojciec Mateusz (341)
21.55 Kincsem. Miłość i hazard
♦♦♦♦ – film przyg. Węgry 2017
Reż. Gabor Herendi, Buda Gulyas, wyk. Nagy Ervin, Andrea Petrik, Tibor Gáspár
0.10 12 godzin
♦♦♦ – film sensacyjny USA 2012
Reż. Simon West
1.55 Świąteczna zamiana
♦♦♦ – komedia USA 2007

Polsat

5.25 Telezakupy TV Okazje **6.00** Nowy dzień z Polsat News **8.40** Malanowski i Partnerzy **9.40** Sekrety rodziny **10.40** Dlaczego ja? **11.40** Gliniarze **12.50** Wydarzenia **13.25** Interwencja – magazyn **13.40** Trudne sprawy (964) – serial fabularno-dokumentalny **14.40** Dlaczego ja? (683) – serial fabularno-dokumentalny Polska

15.50 Wydarzenia
16.10 Pogoda
16.15 Interwencja – magazyn reporterów
16.30 Na ratunek 112 (506)
17.00 Gliniarze (316)
18.00 Pierwsza miłość – serial Polska
18.50 Wydarzenia
19.25 Gość „Wydarzeń"
20.00 Nowożeńcy – komedia romantyczna USA/Niemcy 2003
♦♦♦ Reż. Shawn Levy, wyk. Ashton Kutcher, Brittany Murphy, Christian Kane
Prezenter radiowy, który wszystko zawdzięcza sobie, poznaje dziewczynę z zamożnej rodziny. Szybka miłość, szybki ślub. Dopiero w podróży poślubnej okazuje się, jak bardzo są różni...
22.05 Nigdy więcej
♦♦♦ – thriller USA 2002
Reż. Michael Apted, wyk. Jennifer Lopez, Billy Campbell, Tessa Allen
0.45 I kto to mówi 3
♦♦ – komedia USA 1993
Reż. Tom Ropelewski
2.45 Śnieżna akademia – komedia USA/Kanada 1996
♦

TVN

5.40 Uwaga! **6.00** Ukryta prawda **7.00** Kuchenne rewolucje – reality show **8.00** Dzień Dobry TVN **11.35** Doradca smaku – magazyn kulinarny **11.45** Ukryta prawda – serial fabularno-dokumentalny**12.50** Tajemnice miłości (16) – serial fabularno-dokumentalny **13.55** Ukryta prawda (1116, 913) – serial fabularno-dokumentalny Polska

15.55 Kuchenne rewolucje: Restauracja „Incognito Club", Mrozy – reality show
17.00 Tajemnice miłości (17)
Jola i Grzegorz są kochającym się małżeństwem koło pięćdziesiątki, które przytłoczyła rutyna. Gdy nagle Grzegorz zaczyna dbać o siebie, wręcza kwiaty i zaprasza na kolacje, Jola jest zdezorientowana.
18.00 Ukryta prawda (1003) – serial fabularno-dokumentalny
19.00 Fakty
19.50 Raport smogowy
19.55 Uwaga! – magazyn
20.10 Doradca smaku – magazyn
20.15 Na Wspólnej (3350) – serial Polska
20.55 Milionerzy – teleturniej
21.35 Kuchenne rewolucje: Restauracja „Nowa Villa Ostródzka", Warszawa
22.40 Laura – dramat Polska 2010
♦♦♦ Reż. Radosław Dunaszewski, wyk. Julia Kornacka, Anna Seniuk, Sonia Bohosiewicz
0.20 Szybcy i wściekli 8 – film
♦♦♦ sensacyjny Chiny/USA/Japonia 2017
3.00 MasterChef

TVN 7

7.50 Miłe wieści **7.55** Ukryta prawda **10.55** Rozwód. Walka o wszystko **11.55** Szpital **12.55** SOS. Ekipy w akcji **13.55** Sąd rodzinny **14.55** Sędzia Anna Maria Wesołowska **15.55** Ukryta prawda **16.55** Ugotowani **17.55** Rozwód. Walka o wszystko **18.55** Ukryta prawda **20.00** ♦♦♦ Marsjanie atakują – komedia USA 1996, reż. Tim Burton, wyk. Jack Nicholson **22.15** ♦♦♦ Góra Dantego – film katastroficzny USA 1997, reż. Roger Donaldson, wyk. Pierce Brosnan **0.25** Zbrodnie godne Hollywood

TV 4

6.00 STOP Drogówka **7.00** Strażnik Teksasu (38) **8.00** Nasz nowy dom **9.00** Pierwsza miłość (3333) **9.50** Kochane pieniądze **10.50** Hardkorowy lombard **11.50** Święty (169, 170) **12.55** Galileo **13.55** STOP Drogówka **15.55** Hardkorowy lombard **16.55** Święty (171, 172) **18.00** Kochane pieniądze **19.00** Policjantki i policjanci (809) **20.00** Sprawiedliwi – wydział kryminalny (513) **21.00** ♦♦♦ U-571 – dramat wojenny Francja/USA/Włochy 2000 **23.35** ♦♦♦ Zwierz – horror USA 2013 **1.25** Śmierć na 1000 sposobów

TVP Kultura

9.25 ♦♦♦♦ Przygody Münchhausena – komedia Czechosłowacja 1961 **11.00** Chłopi (7, 8) **13.30** Wydarzenie aktualne **13.45** Mieszczanie żywieccy **14.25** Trzeci punkt widzenia **14.55** Michel Legrand, niech gra muzyka **16.05** ♦♦♦♦ Twój Vincent – film biograficzny Polska/W. Bryt./USA/Szwajcaria/Holandia 2017 **17.45** Rzeczpospolita modernistyczna **18.25** Co dalej? **18.55** Wielkie nadzieje (2) **20.00** ♦♦♦♦ Solaris – film sf ZSRR 1972 **22.50** Res Poloniae – O Polsce z oddali **23.30** Zatańczyć Beethovena

TV Trwam

11.35 Przyroda i ludzie **12.20** Ziemia obiecana (34) **13.30** Msza Święta **14.30** Kontrowersje wokół klimatu 2 **15.30** Tam, gdzie rodzi się Chrystus **16.10** Z wędką nad wodę w Polskę i świat **16.35** Porady bonifratrów **17.05** Wodzirejski maraton **17.30** Odpowiedzialni za Kościół **18.15** Rozmowy niedokończone **19.30** Mały pasterz – film animowany USA 2002 **20.00** Informacje **20.20** Różaniec **21.00** Apel Jasnogórski **21.40** Polski punkt widzenia **22.00** Ziemia obiecana (35) **23.00** Polskie ślady w Ziemi Świętej

TVP Sport

11.20 Hokej na lodzie – Kwalifikacje olimpijskie: Turniej w Bratysławie: Białoruś – Polska **13.30 (L)** Rzutki: MŚ PDC w Londynie **17.20** EURO 2020: decydujący tydzień **17.55** Studio Turnieju Czterech Narodów **18.25 (L)** Piłka ręczna – Turniej Czterech Narodów: Polska – Holandia **20.45** Sportowy wieczór **21.15 (L)** Rzutki: MŚ PDC w Londynie **23.55** MMA – Professional Fighters League: Zawody w Atlantic City – finał **2.15** Gala boksu zawodowego: MB Boxing Night 9

TV Puls

7.00 Rodzinny interes (188) **8.00** Lombard. Życie pod zastaw (148-149, 437) **11.00** Zbuntowany anioł (232) **12.00** Zaklinaczka duchów (87, 88) **14.00** Lombard. Życie pod zastaw (150, 151) **16.00** Rodzinny interes (190, 191) **18.00** Lombard. Życie pod zastaw (439, 440) **20.00** ♦♦♦ Kariera Nikosia Dyzmy – komedia Polska 2002 **22.10** ♦♦♦ Śniadanie do łóżka – komedia Polska 2010 **23.55** ♦♦♦ Teoria chaosu – film Kanada 2005**2.00** Lombard. Życie pod zastaw (149)

♦♦♦♦♦ koniecznie ♦♦♦♦ zdecydowanie tak ♦♦♦ możesz ♦♦ nie musisz ♦ zdecydowanie nie ● dla dorosłych (L) na żywo

DVB-T stacje dostępne w naziemnej telewizji cyfrowej

eprasa.pl 18e0f66981

Głos Kobiety

Masz temat do nowej rubryki
- zadzwoń lub napisz!

Stronę redaguje:
Monika Antoniuk
tel. 505 409 151
e-mail: monika@twojglos.pl

>> DR N.MED. MICHAŁ DĄBROWSKI - LEKARZ MEDYCYNY PRACY W GARWOLINIE WYJAŚNIA:

PRACA OSÓB NIEPEŁNOSPRAWNYCH

Niepełnosprawność nie powinna być przyczyną rezygnacji z pracy osób, które jej doznały. Praca u osób niepełnosprawnych ma aspekt rehabilitacyjny

Kryterium zakwalifikowania osoby do zbiorowości osób niepełnosprawnych jest potwierdzenie niepełnosprawności orzeczeniem o zakwalifikowaniu, przez powiatowe lub wojewódzkie zespoły do spraw orzekania o niepełnosprawności, do jednego z trzech stopni niepełnosprawności: lekki, umiarkowany, znaczny przez lekarza orzecznika Zakładu Ubezpieczeń Społecznych o całkowitej lub częściowej niezdolności do pracy.

Dr. n.med. Michał Dąbrowski

CZY UZYSKANIE ORZECZENIA O NIEZDOLNOŚCI DO PRACY OZNACZA „ZAKAZ WYKONYWANIA PRACY"?

Nie istnieje zakaz pracy dla osób, które uzyskały orzeczenie o znacznym stopniu niepełnosprawności, niezdolności do pracy (lub o niezdolności do pracy oraz samodzielnej egzystencji). Osoby takie mogą pracować zarówno w systemie pracy chronionej, jak i na otwartym rynku pracy. Jedyne ograniczenie, dotyczące osób, które pobierają świadczenie rentowe i jednocześnie podejmują pracę zarobkową, polega na zmniejszeniu lub zawieszeniu świadczenia w przypadkach określonych ustawą.

MOŻLIWOŚCI PODJĘCIA PRACY PRZEZ OSOBY NIEPEŁNOSPRAWNE.

W żadnym ze stopni niepełnosprawności określonych w ustawie z dnia 27 sierpnia 1997 r. o rehabilitacji zawodowej i społecznej oraz zatrudnianiu osób niepełnosprawnych, nie ma przeciwwskazań do podjęcia pracy, jeśli warunki specjalnie stworzone, odpowiadające możliwościom psychofizycznym osoby zainteresowanej, pozwalają na jej zatrudnienie.

Zaliczenie do lekkiego stopnia niepełnosprawności nie wyklucza możliwości zatrudnienia tej osoby na ogólnym rynku pracy, jeżeli ograniczenie zdolności do pracy daje się kompensować poprzez wyposażenie w przedmioty ortopedyczne, środki pomocnicze lub środki techniczne.

Zaliczenie do znacznego albo umiarkowanego stopnia niepełnosprawności nie wyklucza możliwości zatrudnienia tej osoby nie tylko w warunkach pracy chronionej, ale także u pracodawcy nie zapewniającego takich warunków, w przypadku przystosowania przez pracodawcę stanowiska pracy do potrzeb osoby niepełnosprawnej. Wykonanie kontroluje PIP.

Osoby posiadające orzeczenie o stopniu niepełnosprawności mają prawo do korzystania w życiu codziennym z pewnych ulg i uprawnień. Są one uzależnione od rodzaju schorzenia i stopnia niepełnosprawności.

UPRAWNIENIA PRACOWNICZE OSÓB NIEPEŁNOSPRAWNYCH

Osoba niepełnosprawna ma prawo do dodatkowej przerwy w pracy na gimnastykę usprawniającą lub wypoczynek. Czas przerwy wynosi 15 minut i jest wliczany do czasu pracy. Osobie zaliczonej do znacznego lub umiarkowanego stopnia niepełnosprawności przysługuje dodatkowy urlop wypoczynkowy w wymiarze 10 dni roboczych w roku kalendarzowym. Osoba o znacznym lub umiarkowanym stopniu niepełnosprawności ma prawo do zwolnienia od pracy z zachowaniem prawa do wynagrodzenia: w wymiarze do 21 dni roboczych w celu uczestniczenia w turnusie rehabilitacyjnym, nie częściej niż raz w roku, w celu wykonania badań specjalistycznych, zabiegów leczniczych lub usprawniających, a także w celu uzyskania zaopatrzenia ortopedycznego lub jego naprawy. Osoba niepełnosprawna nie może być zatrudniona w porze nocnej i w godzinach nadliczbowych, z wyjątkiem: osób zatrudnionych przy pilnowaniu oraz gdy, na wniosek osoby zatrudnionej, lekarz przeprowadzający badania profilaktyczne pracowników lub w razie jego braku lekarz sprawujący opiekę nad tą osobą wyrazi na to zgodę. Koszty badań ponosi pracodawca.

O2 Zakątek
TLENOTERAPIA HIPERBARYCZNA

KOMORA
HIPERBARYCZNA 1.5 ATA

Posiadamy dwa koncentratory tlenu z certyfikatem medycznym

WSKAZANIA DO STOSOWANIA TLENOTERAPII W KOMORZE HIPERBARYCZNEJ:

- rehabilitacja medyczna
- sport (poprawa kondycji, zwiększenie wydolności organizmu - "legalny doping")
- poprawa samopoczucia, relaks
- rany, owrzodzenia, oparzenia
- zakażenia bakteryjne i grzybicze
- depresja
- stopa cukrzycowa
- problemy neurologiczne
- choroby kardiologiczne
- autyzm i zespół Asperger'a
- borelioza
- przeciwdziałanie oznakom starzenia (Anti-Aging)
- problemy dermatologiczne (trądzik, egzema)
- rehabilitacja po COVID-19
- wiele innych (ponad 100 medycznych wskazań)

Zapraszamy na dni otwarte w O2 Zakątek. W każdą środę zabiegi tlenoterapii hiperbarycznej w promocyjnej cenie 50 zł za 60 minut terapii.

Oferujemy Państwu również zabiegi refleksologii stóp, które zapewniają:
- odprężenie i relaks
- usprawnienie i regulację pracy układów: nerwowego, hormonalnego i krążenia
- pobudzenie naturalnych sił organizmu

tel. 604 514 723

o2zakatek | o2zakatek@gmail.com | www.o2zakatek.pl

Prowadzisz działalność z ofertą skierowaną do kobiet?
Zareklamuj się na stronach "Głosu Kobiety"!
Zadzwoń i spytaj o szczegóły.
tel. 505 409 151

WAŻNE KONTAKTY:

- Niebieska linia/ Miejski Ośrodek Pomocy Społecznej w Garwolinie tel. 25 68 43 441
- Powiatowe Centrum Pomocy Rodzinie tel. 25 682 43 19
- SPZOZ Garwolin tel. 25 684 47 00
- Fundacja Tętniące Życiem tel. 737 443 494
- Infolinia NFZ dotycząca KORONAWIRUSA tel. 800 190 590

MEDYCYNA PRACY
- badania pracowników
- badania kierowców
- orzeczenia do szkół
- badania wysokościowe

ul. Długa 50, 08-400 Garwolin
797 310 000

epuzzle.pl 18e0f66981

» W KUCHENNYM ZACISZU:

Pierniczki babci Krysi

Składniki:
- 1/2 margaryny KASIA;
- 3 szkl. mąki;
- 1 szkl. cukru pudru;
- 3/4 szkl. roztopionego miodu;
- 1 jajko;
- 1 łyżeczka proszku do pieczenia;
- 1 opakowanie przyprawy do piernika;
- 2 łyżeczki kakao.

Przygotowanie:
Mąkę wysypać na stolnicę, dołożyć margarynę pokrojoną na mniejsze kawałki, dosypać cukier puder,proszek do pieczenia, przyprawę do piernika, kakao oraz dolać miód i wbić jajko. Wszystko dokładnie zagnieść. W razie potrzeby, gdyby ciasto było za rzadkie dosypać nieco mąki. Piec około 20 minut w temperaturze 180'C.

Sałatka z selerem konserwowym i ananasem

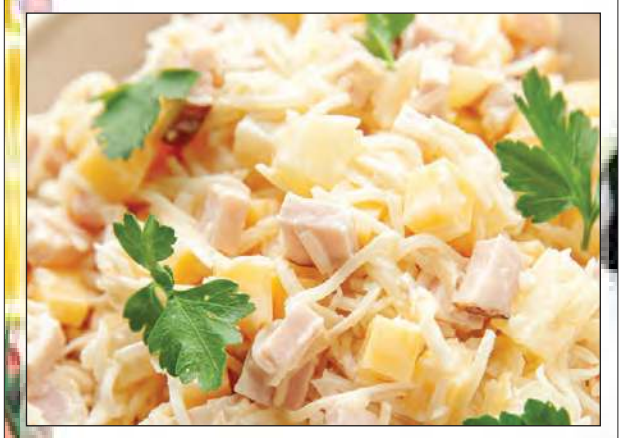

Składniki:
- 1 słoik selera konserwowego;
- 1 puszka ananasa;
- 30 dag szynki w kawałku;
- 30 dag żółtego sera w kawałku;
- 3-4 łyżki majonezu.

Przygotowanie:
Selera odcedzamy na sitku, lekko odciskamy, kroimy na mniejsze kawałki, wrzucamy do miski. Ananasa wyjmujemy z zalewy, kroimy w kostkę i dokładamy do selera. Szynkę i ser również kroimy w drobną kostkę i wsypujemy do miski. Do składników dodajemy 3 lub 4 łyżki majonezu i wszystko dokładnie mieszamy. Sałatkę możemy udekorować natką pietruszki, a jeśli lubimy, możemy dodać również garść namoczonych wcześniej rodzynek. Smacznego!

PRZEŚLIJ PRZEPIS

WYGRAJ FARTUCH Z NASZYM LOGO

Dla każdej z czytelniczek lub czytelników, który prześle przepis wraz ze zdjęciem swoim i swojego dania, mamy nagrodę w postaci fartucha kuchennego z naszym logo.
Przepisy należy przesyłać na adres redakcji lub na naszego redakcyjnego maila z dopiskiem: **KUCHENNE ZACISZE**

Adres do wysyłki:
Redakcja "Twój Głos", ul. Kościuszki 22B, 08-400 Garwolin
Adres e-mail: **monika@twojglos.pl**

» GARWOLIŃSKIE HANDMADE - CZYLI PREZENTUJEMY SYLWETKI LOKALNYCH RĘKODZIELNIKÓW:

CUDEŃKA ZE SZNURKA

Aneta Dębecka

Magda (od lewej) i Aneta znają się od ponad 20 lat. Wspólna pasja sprawiła, że połączyły swoje siły siły tworząc na szydełku

Wszystko zaczęło się od podkładek na stół i dywanika. Te przedmioty wyszły spod rąk Anety i Magdy jako pierwsze. Panie połknęły przysłowiowego „bakcyla" i już rok każdą wolną chwilę poświęcają rękodziełu

Aneta Dębecka i **Magda Dębecka** znają się od ponad 20 lat i są szwagierkami. Aneta od roku razem z mężem i synami prowadzi małą, rodzinną firmę transportową. Magda pracuje w urzędzie i jest mamą trójki dzieci. Ich pasja szydełkowania zaczęła się niepozornie.

-Dokładnie rok temu moja starsza siostra pokazała mi własnoręcznie wydzierganą gwiazdkę na szydełku. Pomyślałam, że i ja muszę spróbować. Następnego dnia kupiłam szydełko i sznurek, no i tak to się zaczęło -wspomina Magda.

Jej pierwszymi pracami nie były gwiazdki, ale podkładki na stół.

-Magda przysłała mi zdjęcie z koszyczkiem ze sznurka z podpisem „zobacz na co mnie nagrało". Potem były kolejne fotki i tak pewnego dnia kupiłam sznurek i szydełko i spróbowałam swoich sił -mówi Aneta, która jako pierwszy zrobiła niewielki, okrągły dywanik do sypialni w kolorze ecru - *jestem z niego bardzo dumna i służy mi cały czas* -dodaje.

Aneta najszybciej robi okrągłe podkładki na stół i pod kubek. Magda shopperki ze sznurka bawełnianego.

Kobiety często wymieniały się zdjęciami tego, co stworzyły i inspirowały się podobnymi przedmiotami w Internecie.

-Pisałyśmy do siebie ciągle. Nawet nasi mężowie byli trochę zazdrośni, o tak dobre relacje -wspomina Aneta.

Później zaczęły się koszyczki różnego rodzaju, na bazie ze sklejki i plecione w całości ze sznurka. Latem przyszedł czas na torebki na ramię i do ręki, podkładki na stół i bieżniki.

KIERMASZE Z CORAZ WIĘKSZĄ POPULARNOŚCIĄ

-Pewnego dnia Magda zadzwoniła do mnie, że w Garwolinie jest kiermasz rękodzieła. Dwa dni się zastanawiałyśmy, aż w końcu zgłosiłam nas obie -przyznaje Aneta.

Pierwszy kiermasz był mało udany dla naszych rękodzielniczek. Dzień był deszczowy i cała impreza została przeniesiona do szkoły.

-Wróciłyśmy trochę przygnębione i zrezygnowane. Następny kiermasz odbył się na zakończenie lata, w którym też wzięłyśmy udział. Poszło nam trochę lepiej. Trzeci kiermasz to już Bożonarodzeniowy, ten udał się najbardziej. Pokazałyśmy głównie czapki, chusty na zimę i torebki. Było spore zainteresowanie -mówi Aneta.

Największy dylemat mają nasze bohaterki z wyceną swoich prac.

-Nie chcemy, żeby było za drogo, ale chcemy, żeby za materiał się zwróciło. Ludzie często nie rozumieją, dlaczego rękodzieło jest drogie. Na stworzenie torebki poświęca się dużo pracy i siły, trzeba ją jeszcze starannie wykończyć, a i same materiały są drogie, mimo, że to tylko sznurek -wyjaśnia.

Pierwszymi pracami Magdy były podkładki na stół

SZYDEŁKOWANIE - SPOSÓB NA ODSTRESOWANIE

Aneta najszybciej robi okrągłe podkładki na stół i pod kubek. Magda shopperki ze sznurka bawełnianego. Największym zainteresowaniem niezależnie od sezonu cieszą się torebki i chusty - ciepłe na zimę i cienkie na wiosnę.

-Szydełkowanie, jak dla mnie to świetny sposób na odstresowanie. Polecam wszystkim, mimo, że słyszałam też „dajcie sobie spokój, z tego się nie da wyżyć". Cały czas myślę, co by tu jeszcze zrobić, z jakiego materiału i jak się rozwijać dalej -mówi Aneta dla której największym sukcesem jest udział w kiermaszach, mimo obaw, jak zostaną przyjęte ich produkty.

-Dla mnie największym sukcesem jest zadowolenie i uśmiech na twarzy każdej osoby, dla której coś wydziergałam. Rękodzieło to pasja, która pochodzi z samego serca, więc kupując każdy przedmiot od rękodzielnika, kupuje się kawałek serca, tysiące godzin porażek, eksperymentów, czystej radości, a czasem nawet momenty frustracji -podsumowuje Magda.

Urszula Sadura

Egzemplarz 182/2021

» AGATA SZYNAL - NAUCZYCIEL J. POLSKIEGO W NIEPUBLICZNEJ SZKOLE PODSTAWOWEJ „KUŹNIA TALENTÓW" W CHOTYNI WYJAŚNIA:

O RELACJACH W SZKOLE SŁÓW KILKA...

Współczesna szkoła to nic innego jak siatka relacji: uczniowskich, nauczycielskich, nauczycielsko-uczniowskich i tych często najbardziej skomplikowanych nauczycielsko-rodzicielskich. Jak zadbać o to, by te relacje były dobre, wartościowe i wnosiły dobrą energię w życie szkoły?

Dzieci i młodzież naturalnie "docierają się" ze sobą, rozwiązują konflikty sprawnie, bez przesadnej drobiazgowości

W zakresie relacji uczniowskich, czasem warto zwyczajnie nie przeszkadzać. Dzieci i młodzież naturalnie „docierają się" ze sobą, rozwiązują konflikty sprawnie, bez przesadnej drobiazgowości i często nie pamiętają o sytuacjach, które ich rodzicom i nauczycielom długo spędzają sen z powiek i powodują spięcia wśród dorosłych. Dlatego, my dorośli oczywiście w granicach zdrowego rozsądku, zadbawszy o bezpieczeństwo naszych pociech, powinniśmy pozwolić relacjom uczniowskim rozwijać się w wolności. Jeśli zadziałaliśmy odpowiednio wychowawczo w domu i szkole, dzieci wiedzą, że w sytuacji trudnej, w której nie potrafią poradzić sobie same, mogą zwrócić się o pomoc do rodziców czy nauczycieli i mogą być pewne, że taką pomoc otrzymają. Nasza rola sprowadza się tu jedynie do atencji na dziecięce sygnały i dbałości o to, by nie stracić ich zaufania.

NAUCZYCIEL MUSI BYĆ EMPATYCZNY

Relacja nauczyciel-dziecko powinna opierać się na wzajemnym szacunku i zaufaniu. Aby dziecko mogło nabywać nowe umiejętności i spokojnie się rozwijać, musi czuć się przy nauczycielu bezpieczne, docenione i zauważone. Dobra relacja z nauczycielem to podstawa sukcesu. Dlatego tak ważne jest by nauczyciele byli nie tylko świetnymi fachowcami w swojej dziedzinie, ale też otwartymi, empatycznymi ludźmi, którzy zawsze w swoim uczniu widzą człowieka i jego częstokroć niełatwą historię.

ROZMOWA BYWA DEPRYMUJĄCA DLA RODZICA

Relacja nauczyciel-rodzic to relacja, o którą dba się najtrudniej i która często bywa wystawiona na próbę w sytuacjach kryzysowych, kiedy emocje biorą górę i przysłaniają nieco zdrowy rozsądek. Co robić by takich trudnych sytuacji unikać? Przede wszystkim kiedy zabieramy się w duecie nauczyciel-rodzic do omawiania trudności dziecka, należy uświadomić sobie na wstępie, że „gramy do tej samej bramki", że naszym priorytetem jest dobro dziecka i zawsze w tym tonie prowadzić wszelkie rozmowy. Poza tym zawczasu warto nawiązać kontakt z rodzicami, pokazać im, że ich zdanie jest dla nauczyciela ważne, wymieniać informacje na temat dzieci, docenić ich wychowawczą rolę i budować relację opartą na zrozumieniu i wzajemnym szacunku.

Rozmowa z nauczycielem na gruncie szkolnym (zwłaszcza na temat problemów dziecka) bywa deprymująca dla rodzica, warto więc zadbać o to, by postawa nauczyciela sprzyjała konstruktywnemu dialogowi i dawała rodzicowi poczucie, że nie jest oceniany i dostaje maksimum zainteresowania i zrozumienia.

Reasumując: niezależnie od roli, którą odgrywamy w życiu szkolnym, powinniśmy do innych odnosić się dokładnie tak, jak chcielibyśmy by inni zwracali się do nas. Szacunek, empatia i dobra wola to gwarant sukcesu komunikacyjnego na każdej płaszczyźnie.

KUŹNIA TALENTÓW
Niepubliczna Szkoła Podstawowa
Niepubliczna Szkoła Podstawowa Kuźnia Talentów
Chotynia 33, 08-460 Sobolew, www.szkolachotynia.pl
email: szkola.chotynia@o2.pl tel. 694-366-302
Facebook: Szkoła Chotynia

» EWA TOMALA - RADCA PRAWNY Z KANCELARII RADCY PRAWNEGO EWA TOMALA W GARWOLINIE WYJAŚNIA:

Czy mogę odwołać się od wyroku?

Ewa Tomala

CZYTELNICZKA:
Przez rok toczyło się postępowanie w sądzie rejonowym w wydziale cywilnym o zapłatę od mojego dłużnika. Sąd na ostatniej rozprawie, poinformował, że na ogłoszeniu wyroku moja obecność jest nieobowiązkowa, dlatego też w związku z tym, że nie mam z kim zostawić małego dziecka, nie będę mogła stawić się do sądu. Czy w przypadku, kiedy wyrok będzie niekorzystny dla mnie, będę mogła się od niego odwołać, jeżeli nie stawię się na ogłoszeniu w sądzie?

PRAWNIK ODPOWIADA:
Strona postępowania nie ma obowiązku stawiennictwa w sądzie, wówczas kiedy sąd dokonuje ogłoszenia wyroku. Nieobecność Czytelniczki, nie będzie miała żadnego znaczenia, dla możliwości odwołania się od wyroku.

Po ogłoszeniu wyroku, Czytelniczka powinna dowiedzieć się w sądzie, czy wyrok jest dla niej korzystny. W przypadku, kiedy wyrok będzie negatywny i Czytelniczka będzie musiała się od niego odwołać, konieczne będzie złożenie wniosku o uzasadnienie wyroku w terminie 7 dni od daty ogłoszenia. Wniosek podlega opłacie 100 zł. Bez złożenia tego wniosku, nie będzie można odwołać się od wyroku.

Sąd wyśle do Czytelniczki wyrok wraz z pisemnym uzasadnieniem. Termin na odwołanie się od wyroku, wynosi 14 dni od daty doręczenia wyroku wraz z uzasadnieniem. Aby się odwołać od niekorzystnego wyroku, konieczne będzie sporządzenie apelacji, którą składa się do sądu okręgowego, za pośrednictwem sądu rejonowego, który wydał wyrok. Apelacja podlega opłacie, którą należy uiścić na rachunek sądu.

Opłata od apelacji zależy od wysokości kwoty, która będzie zaskarżana w apelacji:

1) przy wysokości kwoty zaskarżenia do 500 złotych – opłata wyniesie 30 złotych;
2) przy wysokości kwoty zaskarżenia 500 złotych do 1500 złotych – opłata wyniesie 100 złotych;
3) przy wysokości kwoty zaskarżenia 1500 złotych do 4000 złotych – opłata wyniesie 200 złotych;
4) przy wysokości kwoty zaskarżenia 4000 złotych do 7500 złotych – opłata wyniesie 400 złotych;
5) przy wysokości kwoty zaskarżenia 7500 złotych do 10 000 złotych – opłata wyniesie 500 złotych;
6) przy wysokości kwoty zaskarżenia 10 000 złotych do 15 000 złotych – opłata wyniesie 750 złotych;
7) przy wysokości kwoty zaskarżenia 15 000 złotych do 20 000 złotych – opłata wyniesie 1000 złotych.

W przypadku, kiedy wysokość kwoty zaskarżonej w apelacji przekroczy kwotę 20.000 zł, będzie wiązało się to z koniecznością uiszczenia opłaty od apelacji w wysokości 5%.

» PUBLIKUJEMY ZDJĘCIA NOWORODKÓW Z GARWOLIŃSKIEGO SZPITALA:

NASI NAJMŁODSI MIESZKAŃCY

Franciszek urodził się 13 grudnia. Ważył 4000 gramów i mierzył 54 centymetry. Jest synkiem Marty i Pawła Przybyszów z Garwolina

Bruno urodził się 11 grudnia. Ważył 3300 gramów i mierzył 51 centymetrów. Jest synkiem Wioli i Emila Lech z Zabiela

Filipek urodził się 9 grudnia. Ważył 2400 gramów i mierzył 49 centymetrów. Jest synkiem Barbary i Pawła Miłoszów z Żelechowa.

Aleksandra urodziła się 9 grudnia. Ważyła 2360 gramów i mierzyła 49 centymetrów. Jest córeczką Barbary i Pawła Miłoszów z Żelechowa.

Franciszek urodził się 12 grudnia. Ważył 3650 gramów i mierzył 53 centymetry. Jest synkiem Natalii i Marcina Metera z miejscowości Choiny.

eprasa.pl 18e0f66981

Tajemniczy pustelnik z Łaskarzewa

W numerze 339. „Expresu Zagłębia" z 8 grudnia 1937 roku ukazał się krótki artykuł o tajemniczym pustelniku z Łaskarzewa

Pismo wychodzące w Sosnowcu deklarowało się jako „jedyny organ demokratyczny niezależny województwa kieleckiego".
Na stronie 8. (ostatniej) gazety w artykule zatytułowanym „Tajemniczy pustelnik pozostawił pudło z carskimi orderami", czytamy (pisownia oryginalna):
„Niedaleko cmentarza w Łaskarzewie pod Warszawą mieszkał samotnie jak pustelnik, w lepiance tajemniczy starzec.
Przybył on do Warszawy przed 17 laty i w okolicy Łaskarzewa, gdzie zamieszkał w lepiance uchodził za znachora. Leki swoje sporządzał on z ziół, zbieranych na cmentarzu".

PUSTELNICY KONTAKTY Z OKOLICZNYMI MIESZKAŃCAMI OGRANICZALI DO ABSOLUTNEGO MINIMUM

Expres Zagłębia był gazetą codzienną ukazującą się w latach 1926 - 1939. W swoich tekstach sympatyzował z politycznym obozem sanacji. Założycielem pisma i jego redaktorem naczelnym był **Wiktor Monsiorski**. Wydawnictwo posiadało charakter ogólnoinformacyjny, kładący szczególny nacisk na kronikę lokalną.
Dalsza część artykułu:
*„Przed kilku dniami tajemniczy pustelnik zmarł, a przeprowadzona w lepiance rewizja ujawniła metalowe pudełko, zawierające mnóstwo carskich orderów i dokumenty, wystawione na nazwisko płk. **Piotra Suchomlinowa**. Rozeszła się w związku z tym pogłoska, jakoby zmarły pustelnik był synem carskiego ministra **Suchomlinowa**, którego żona oskarżona była podczas wojny o szpiegostwo na rzecz Niemców. Czy pogłoska jest prawdziwa, trudno na razie ustalić. Pogrzebem tajemniczego starca zajęła się miejscowa gmina".*
Dawni pustelnicy żyli w niemal całkowitej samotności. Mieszkali w przygotowanych przez samych siebie, oddalonych od skupisk ludzkich, pustelniach. Kontakty z okolicznymi mieszkańcami ograniczali do absolutnego minimum. Swoje życie poświęcali egzystowaniu w samotności, milczeniu oraz modlitwie kontemplacyjnej.
Samotnicy nie prowadzili działalności duszpasterskiej jako takiej. Osoby te charakteryzowała równowaga pomiędzy życiem duchowym, opartym na modlitwie, i pracą. Celem takiej postawy było zjednoczenie z Bogiem, a także odnalezienie dojrzałości wewnętrznej w tym trudnym postanowieniu.

Michał Kurach

Tajemniczy pustelnik
POZOSTAWIŁ PUDŁO Z CARSKIMI ORDERAMI.
Niedaleko cmentarza w Łaskarzewie pod Warszawą mieszkał samotnie jak pustelnik, w lepiance tajemniczy starzec.
Przybył on do Warszawy przed 17 laty i w okolicy Łaskarzewa, gdzie zamieszkał w lepiance uchodził za znachora. Leki swoje sporządzał on z ziół, zbieranych na cmentarzu.
Przed kilku dniami tajemniczy pustelnik zmarł, a przeprowadzona w lepiance rewizja ujawniła metalowe pudełko, zawierające mnóstwo carskich orderów i dokumenty, wystawione na nazwisko płk Piotra Suchomlinowa. Rozeszła się w związku z tym pogłoska, jakoby zmarły pustelnik był synem carskiego ministra

Artykuł "Tajemniczy pustelnik pozostawił pudło z carskimi orderami"

13 GRUDNIA 1981 ROKU WE WSPOMNIENIACH JERZEGO DUCHNY (CZĘŚĆ 1 Z 3)

„Wróg napadł na Polskę z Kraju rodzinnego..."

13 grudnia 1981 roku zapisał się jako jedna z najtragiczniejszych dat w powojennej historii Polski. Władze państwowe i partyjne PRL bezprawnie wprowadziły stan wojenny na terenie całego kraju

Był dzień świąteczny. Jak każdej niedzieli dzieci z zapartym tchem oczekiwały w telewizji emisji ich ulubionego programu tj. „Teleranka". Niestety, dzień ten zarezerwowany był dla ponurego generała, który w złowrogim telewizyjnym i radiowym wystąpieniu ogłosił wprowadzenie na terytorium całej Polski stanu wojennego.
Każdy z obywateli, a zwłaszcza działacze Solidarności stawiali sobie wiele pytań. Wojna, ale z kim? A jeśli wojna, to jakie podjąć działania? Pierwsze i największe represje skierowane były przecież w działaczy Solidarności. Oddział „S" w Garwolinie należał do największych w całym województwie. Skupiał w swoich szeregach ponad 10 tysięcy członków.

OKAZAŁO SIĘ, ŻE W ODDZIALE BYLI JUŻ NIEPOŻĄDANI GOŚCIE

13 dzień grudnia 1981 roku wspomina **Jerzy Duchna**, działacz solidarnościowy w okresie PRL.
*-Wczesnym rankiem grupa działaczy składająca się kilku osób na czele z **Markiem Plucińskim** i **Franciszkiem Dobrowolskim** dociera do Oddziału, aby zabrać dokumenty. Dozorca informuje, że „bezpieczniki" od kilku godzin czekali na nich, lecz 15 minut temu pojechali na herbatę, zobowiązując go, aby natychmiast wykonał telefon, gdyby ktoś się pojawił. Mądry staruszek nie przyznał się, że dysponował dodatkowym kluczem do oddziału. Nie było więc czasu do stracenia. Do samochodu zabierano najbardziej cenne dokumenty. Okazuje się, że istnieje konieczność zrobienia jeszcze jednego kursu. Jednak nie jest to możliwe, bo w oddziale są już niepożądani goście* -opowiada.
Miejscowi działacze solidarnościowi włączyli się do wszystkich akcji organizowanych na terenie całego kraju, a zwłaszcza Warszawy.
-Jest godzina 11. Marek Pluciński oraz Franciszek Dobrowolski decydują się na wyjazd do Warszawy do siedziby Regionu Mazowsze. Zaopatrują się w recepty lekarskie wystawione na leki niedostępne w Garwolinie dla ciężko chorego. Po przyjeździe do Regionu przed ich oczami roztacza się straszny widok. Zdewastowane pomieszczenia. Nocą włączają się do pracy przy wynoszeniu resztek materiałów pozostawionych przez zomowców, a mogących się jeszcze przydać -wspomina Jerzy Duchna.
Ulice były obstawione wojskiem i milicją. Taki początek miał stan wojenny. Już 14 grudnia 1981 roku w stolicy śpiewano":
„Posłuchajcie ludzie smutnej opowieści,
Co się wydarzyło, w głowie się nie mieści.
Trzynastego grudnia roku pamiętnego,
Wróg napadł na Polskę z Kraju rodzinnego…".

SPOŁECZEŃSTWO MIASTA ZACZYNAŁO SIĘ ORGANIZOWAĆ, BY WŁĄCZAĆ SIĘ DO WALKI PODZIEMNEJ

Inni intonowali przyśpiewki na melodię z czasów okupacji niemieckiej:
„Siekiera, motyka, młyn diabelski
Przegra wojnę Jaruzelski
Siekiera, motyka, trąbka gra
Solidarność ciągle trwa.
Siekiera, motyka, katar sienny,
Mamy w Polsce stan wojenny,
Siekiera, motyka, gaz i prąd,
Kiedy oni pójdą stąd?
Siekiera, motyka, bimber, szklanka,
Na pochodzie jest łapanka,
ZOMO, pały, woda, gaz,
Lecz to nie przeraża nas.".

W taki oto sposób podejmowano walkę o przetrwanie, obalenie stanu wojennego i demokratyzację naszego kraju.
-Społeczeństwo polskie pamiętające dokładnie lata okupacji, młode pokolenie mające w oczach obraz z „Zakazanych piosenek" szybko zareagowało na pojawienie się wojska i milicji na ulicach, w środkach przekazu i w budynkach administracji. Do Garwolina też przybył Komisarz. Władze rozpoczęły działania zmierzające do wprowadzenia reguł stanu wojennego, zaś społeczeństwo miasta zaczynało się organizować, aby włączyć się do walki podziemnej. Nie było przecież tutaj dużej fabryki czy kopalni, a jednak walka podjazdowa trwała i niepokoiła służby bezpieczeństwa -wspomina Jerzy Duchna.
Więcej o okresie stanu wojennego, zawieszeniu zajęć w szkołach i organizacji Radia „Solidarność" w Garwolinie już w kolejnym numerze TG.

Michał Kurach

Lulaj-że Jezuniu - kolęda związkowa AD 1981

„Lulaj-że Jezuniu w tę noc grudniową
Przez obcych skłamaną, przez swoich zdradzoną.
Nie poznasz Ty Polski, taka zbolała
W kolejkach milczących, w kajdanach cała.

Lulaj-że Jezuniu nad hołd krainą
Posłuchaj wdów łkania, co po Śląsku płyną.
Lulaj-że Jezuniu, lulaj-że lulaj
A Ty Go Matulu w płaczu utulaj.

Czekali Cię Jezu na szychcie i w sztolni
Przeszyły ich kule, bo chcieli być wolni.
Dziś przyszli fedrować razem do Ciebie
Połam się z nimi opłatkiem - tam w niebie.

Wiatr wieje od morza i śnieg zacina
Stanęła pod Stocznią w bramie dziecina.
Mieliśmy dla Ciebie żłóbek usłany
Ale go rozbili wczoraj czołgami.

Chcieliśmy Cię ogrzać, ugościć strawą,
Zabrali nam wszystko, wojenne prawo.
Ubogie koszulki, pieluszki i chustki
Czy Ci wejść pozwolą do nas bez przepustki?

Może Cię wypędzą tak jak z Betlejem
Mróz serce zaciska, gdy ma odejść Słowo.
Jezu zostań z nami, umocnij nadzieję
I powróć nam jeszcze godzinę sierpniową".

eprasa.pl 18[illegible]

TOWARZYSTWO WIEDZY WOJSKOWEJ 1. PUŁKU STRZELCÓW KONNYCH:

Zorganizowano 12 odczytów, wygłoszonych przez prelegentów zamiejscowych

Towarzystwo Wiedzy Wojskowej było organizacją o charakterze naukowym i popularyzatorskim w Wojsku Polskim II Rzeczpospolitej. W 1. Pułku Strzelców Konnych realizowało swoje zadania na wielu polach

Żołnierska Szkoła Początkowa w 1. Pułku Strzelców Konnych

fot. NAC

W numerze 4. „Gazety Powiatu Garwolińskiego” z kwietnia 1931 roku czytamy (pisownia oryginalna):

„W pułku od szeregu lat istnieje Towarzystwo Wiedzy Wojskowej, którego członkami są wszyscy oficerowie.

Towarzystwo ma na celu szerzenie wiedzy wojskowej i ogólnej wśród oficerów, oraz akcję kulturalno-oświatową wśród szeregowych pułku, wspomaga również bibljoteki - żołnierską i oficerską.

Towarzystwo przy wydatnej pomocy Zarządu Głównego w Warszawie organizuje co roku szereg odczytów o treści wojskowej i ogólnej. W roku bieżącym (podaje się jako przykład) zorganizowano 12 odczytów, wygłoszonych przez prelegentów zamiejscowych, delegowanych przez Zarząd Główny, oraz kilka odczytów–wykładów z wiedzy wojskowej, dotyczących zagadnień pracy kawalerji, wygłoszonych przez oficerów pułku”.

W ZACISZNEJ I PIĘKNEJ SALI CZYTELNIK ZNAJDZIE SZEREG TYGODNIKÓW I CZASOPISM

Towarzystwo Wiedzy Wojskowej spełniało zadania w dziedzinie tworzenia sekcji o charakterze naukowym, a także akcji wydawniczej, filmowej i odczytowej. Organizacja prowadziła poza granicami naszego kraju kursy języków obcych dla żołnierzy.

Fragment artykułu:

*„Na odczyty o treści ogólnej, prócz oficerów i podoficerów, uczęszczają również i członkinie Rodziny Wojskowej. W roku bieżącym ogromne zainteresowanie wzbudziły odczyty: „Józef Piłsudski jako budowniczy Państwa Polskiego - wygłoszony przez mjr. **Lipińskiego**, oraz „Polskie zagadnienie kolonjalne i realizacja tego programu” - wygłoszony przez kpt. **Cybulskiego**.*

*Kiedy Towarzystwo rozpoczynało swoje istnienie, przy kasynie oficerskim pułku istniała mała bibljoteczka złożona z kilkunastu książek i starych regulaminów. Obecnie jako inicjatywie poprzednich zarządów, a szczególnie jej długoletniego bibliotekarza majora **Mularczyka**, Towarzystwo posiada bibljotekę liczącą 1000 tomów”.*

Towarzystwo Wiedzy Wojskowej było organizacją powołaną do życia w 1917 roku w Kijowie z inicjatywy formującej się tam Brygady Strzelców Polskich. Do roku 1919 było znane pod nazwą Towarzystwo Polskiej Wiedzy Wojskowej.

„Gazeta Powiatu Garwolińskiego”:

„Uwzględnione są wszystkie działy wiedzy wojskowej: jak taktyka, historja wojska, technika wojskowa, lotnictwo, oprócz tego sztuka, kultura i geografja. Bogaty dział ponad 500 tomów reprezentuje belerystykę i poezję. Bibljoteka jest wzorowo prowadzona.

Obok bibljoteki znajduje się czytelnia, gdzie w zacisznej i pięknej sali czytelnik znajdzie szereg tygodników i czasopism, jak np.: Przegląd Wojskowy, Bellona, Przegląd Kawaleryjski, Przegląd Lotniczy, Przegląd Sportowy, Jeździec i Hodowca, Wiedza i Wynalazczość, Łowiec Polski, Tygodnik Ilustrowany, Świat, Bluszcz, Matka i Dziecko, Praca obywatelska, Wychowanie przedszkolne oraz kilka dzienników.

Należy dodać, że z czytelni korzysta również Rodzina Wojskowa pułku”.

Z KINA KORZYSTAJĄ RODZINY OFICERSKIE, PODOFICERSKIE, JAK RÓWNIEŻ MIESZKAŃCY MIASTA I OKOLICY

Towarzystwo Wiedzy Wojskowej prowadziło swoją działalność do roku 1939. Organizowało szeroką akcję odczytów. Zainicjowało wydawanie „Encyklopedii Wojskowej” i „Polski Zbrojnej” w serii „Biblioteki Wiadomości Wojskowych”.

Na stronie 10. czytamy:

„Pod egidą Towarzystwa funkcjonuje kino pułkowe, gdzie raz w tygodniu wyświetlany jest dla szeregowych film bezpłatnie. Z kina za niską opłatą korzystają rodziny oficerskie, podoficerskie, jak również mieszkańcy miasta i okolicy. Zasadą prowadzenia kina jest nie zarabianie, a umożliwianie dostarczania tej rozrywki bezpłatnie szeregowym.

Towarzystwo opiekuje się teatrem amatorskim, w skład którego wchodzą oficerowie, podoficerowie i ich rodziny, oraz szeregowi. Wspiera również Towarzystwo i bibljotekę podoficerską, przekazując jej sporo książek, jak również wszystkie pisma z czytelni oficerskiej kieruje do świetlicy pułku dla użytku szeregowych”.

Towarzystwo Wiedzy Wojskowej było wydawcą oraz współwydawcą licznych czasopism, m.in.: „Przeglądu Wiedzy Wojskowej”, „Przeglądu Wojskowego”, „Wiadomości Wojskowych”, „Wojskowego Przeglądu Prawniczego” i „Lekarza Wojskowego”.

Fragment artykułu:

*„W roku bieżącym na czele Towarzystwa stoją: prezes mjr. dypl. **Chwalibogowski Władysław**, wiceprezes mjr. **Mularczyk Jerzy**, sekretarz i skarbnik kpt. dr. **Lenk Henryk**, bibljotekarz por. lek. wet. **Kmiecik Alojzy**, zastępcami są: rtm. **Berenson Oskar** i rtm. **Kwieciński Kazimierz**”.*

Michał Kurach

Z HISTORII GARWOLINA I OKOLIC:

Kalendarium historyczne

NIEPRZYJACIEL MORDOWAŁ W GŁĘBI LASU

27 grudnia, 1943. Miętne. Na tzw. Lisich Jamach hitlerowcy zamordowali 3 osoby. W miejscu tym doszło do największej zbrodni Niemców na terenie Ziemi Garwolińskiej. W latach 1942 – 1944 zginęło tutaj około 2,5 tysiąca osób.

ODSZEDŁ PRZEDSTAWICIEL REGIONU W STOLICY

24 grudnia, 2010. Garwolin. Zmarł **Jerzy Józef Baranowski**. Był on lokalnym społecznikiem oraz ławnikiem Sądu Rejonowego. Mgr. inż. Wydziału Elektrycznego Politechniki Warszawskiej pracował w stołecznych Zakładach Energetycznych. Od 1980 roku należał do NSZZ „Solidarność”. Był liderem lokalnego Komitetu Obywatelskiego. W latach 1997-2001 jako przedstawiciel AWS-u zasiadał w senacie IV kadencji z byłego województwa siedleckiego. W parlamencie pracował w Komisji Gospodarki Narodowej i Komisji Ochrony Środowiska. W 2002 roku jego działalność społeczno-polityczna nagrodzona została przyznaniem Srebrnego Krzyża Zasługi.

PODJĘLI DECYZJĘ O WSPÓŁPRACY

25 grudnia, 1940. Garwolin. Stanisław Gruszfeld rozpoczął rozmowy z chor. **Narcyzem Witczakiem-Witaczyńskim** dotyczące wejścia grupy konspiracyjnej dowodzonej przez „Robaka” w szeregi tworzonej na terenie powiatu szerokiej organizacji podziemnej walczącej z okupantem niemieckim.

GARWOLACY HISTORYCZNIE ZNANI:

Generał Władysław Anders

Władysław Anders urodził się 11 sierpnia 1892 roku w Błoniu na Ziemi Łódzkiej. Służył w Armii Imperium Rosyjskiego, Wojsku Polskim i Polskich Siłach Zbrojnych. Walczył w szeregach Nowogródzkiej Brygady Kawalerii (WP II RP), Grupie Operacyjnej Kawalerii (WP II RP), Armii Polskiej na Wschodzie (związek operacyjny PSZ) i 2. Korpusie (wyższy związek taktyczny PSZ).

Generał Władysław Anders

Brał udział w I Wojnie Światowej, Powstaniu Wielkopolskim (1918-1919), wojnie polsko-bolszewickiej, kampanii wrześniowej oraz kampanii włoskiej (1944-1945).

Był polskim wojskowym i politykiem, generałem dywizji Polskich Sił Zbrojnych, dowódcą Armii Polskiej w Związku Radzieckim. Pełnił funkcję Naczelnego Wodza Polskich Sił Zbrojnych. Był następcą prezydenta RP na uchodźstwie. W 1954 roku został powołany przez emigracyjne władze na stopień generała broni.

We wrześniu 1939 roku sprawował funkcję generała brygady w oddziałach kawaleryjskich. W czasie kampanii wrześniowej walczył w rejonie Garwolina. W swoich wspomnieniach pisał m.in.:

„(…) Decyduję się skoncentrować moje oddziały w lasach na południo-zachód od Garwolina (…). Minęliśmy Garwolin, gdzie zastaliśmy jedynie dopalające się zgliszcza i, jak na drogach, dużo trupów ludzkich i końskich (…). Lotnictwo niemieckie spaliło Garwolin doszczętnie na dzień przed naszym przemarszem (…). Koncentrację moich oddziałów wyznaczyłem w lesie na zachód od szosy Garwolin - Lublin (…). Przeprowadziłem mylące natarcie na oddziały niemieckie wzdłuż szosy Garwolin - Lublin, a całą grupą obeszliśmy na przełaj i dość szczęśliwie przedostaliśmy się za Wieprz (…)”.

Generał Władysław Anders zmarł 12 maja 1970 roku w Londynie. Jego wolą było spocząć wśród swoich żołnierzy na Polskim Cmentarzu Wojennym na Monte Cassino we Włoszech.

M. Kurach

Egzemplarz nr 1844/004/21

DODAJ SWOJE OGŁOSZENIE

Jak zamieścić ogłoszenie drobne w gazecie? Wybierz jeden ze sposobów.

SMS

Wyślij SMS z treścią ogłoszenia (maksymalnie 160 znaków), pod nr **74567** zaczynając od skrótu **TGO.** Przykład: TGO.oddam szczeniaki w dobre ręce.
Podaj miejscowość oraz numer telefonu kontaktowego. Koszt SMS-a wynosi 4,92 zł z VAT.
Ogłoszenie ukaże się w kolejnym wydaniu gazety.
Serwis funkcjonuje we współpracy z firmą Bild Presse z siedzibą w Łodzi.

KUPON

Napisz treść ogłoszenia na wyciętym z gazety, ważnym kuponie i dostarcz go do redakcji lub wrzuć do skrzynki kontaktowej gazety. Możesz także wysłać go pocztą.
Ogłoszenie jest bezpłatne i ukaże się w kolejnym wydaniu gazety.

REDAKCJA

Przyjdź do redakcji i podaj treść ogłoszenia. Cena za jedną emisję wynosi 5,00 zł z VAT.

Ogłoszenie dostarczone do redakcji do poniedziałku do godz. 10:00 ukaże się w najbliższym środowym wydaniu. W przypadku wysłania kuponu pocztą lub wrzucenia do skrzynki kontaktowej o terminie publikacji decyduje data dotarcia kuponu do redakcji.
Redakcja zastrzega sobie prawo ingerencji w treść ogłoszenia w przypadku, gdy podana kategoria jest niezgodna z treścią ogłoszenia, lub gdy treść ogłoszenia zawiera błędy ortograficzne lub stylistyczne.
Redakcja nie odpowiada za treść ogłoszeń.

UWAGA!
JEDEN KUPON = JEDNA OFERTA

Pamiętaj, że w jednym ogłoszeniu można podać tylko jedną ofertę sprzedaży, kupna, czynności. W przypadku, gdy w ogłoszeniu będzie więcej ofert, opublikowana zostanie pierwsza w kolejności.

Przykład: z ogłoszenia „Sprzedam kosiarkę rotacyjną, meble kuchenne, rower górski..." opublikowana zostanie oferta sprzedaży kosiarki rotacyjnej. Pozostałe dwie rzeczy należy podać w kolejnych ogłoszeniach.

OGŁOSZENIA

MIESZKANIE
SPRZEDAM

KAWALERKA. Cena do uzgodnienia. Nr tel. 691 197 930

MIESZKANIE 60 mkw , 3 pokoje, kuchnia, łazienka, wc oddzielnie. Ryki ul. Kochanowskiego. Tel. 603 191 854.

DOM
SPRZEDAM

DOM murowany, dwa pokoje + kuchnia+ ganek + media. Letnia kuchnia - oddzielny budynek. Działka 18 a. Zajezierze. Cena do uzgodnienia. Nr tel. 691 197 930

DOM murowany około 170 mkw, kryty blachą aluminiową, tynki, światło, woda, Swaty 5, około 4km od Ryk i 0,5km od trasy Warszawa - Lublin, garaże 16x9m. Cena do uzg. Tel. 667 315 720.

DOM drewniany, oddam bezpłatnie za rozbiórkę i uprzątnięcie terenu. Paprotnia. Nr tel. 603 121 455

LOKAL
SPRZEDAM

BUDYNEK sklepowy, 79 m2, na działce 1200 m2, parking. Cena do uzgodnienia. Stężyca. Nr tel. 661 488 814 lub 509 879 383

DO WYNAJĘCIA
POSIADAM

WYNAJMĘ nowe mieszkanie w Garwolinie ul. Targowa 6; powierzchnia 42 m2; cena do uzgodnienia Tel. 510 402 802.

HALE duże z maszynami do metalu, wydzierżawię cena 8 zł/mkw. Maciejowice Stawex. Tel. 888 302 303, 608 057 374.

MIESZKANIE w Dęblinie 35 metrów na pierwszym piętrze. Dwa pokoje, umeblowane i wyposażone. Minimum rok wynajmu. Cena 950zl plus opłaty. Tel. 661 938 625.

POKÓj dla studentów, 28 m2, w pełni wyposażony, AGD, tv, c.o gazowe, kuchnia, łazienka, osobne miejsce, budynek wolnostojący ul. Warszawska 13d. Nr tel. 783 933 334

KUPIĘ
DZIAŁKI ROLNE, LEŚNE oraz DRZEWO
tel. 722 080 888

DZIAŁKA POLE
SPRZEDAM

DZIAŁKI budowlane o pow. 1500 mkw przy ul. Swatowskiej, posiadające wszystkie media. Cena do negocjacji. Ryki. Dzwonić po 18. Tel. 698 997 995.

ZIEMIA orna 1,10 h w Niwie Babickiej. Tel. 606 472 874.

LAS 13 arów mieszany, Przestrzeń k. Nowodworu. Tel. 602 506 949.

DZIAŁKA ok. 8 a, szer. 9 m2, wszystkie media w ulicy, Cena do uzgodnienia. Dęblin - Rycice. Nr tel 667 775 517

ŁĄKA pow. około 1 ha, oddam w dzierżawę. okolice Ryk. Tel. 723 534 061.

DZIAŁKI budowlane ze wszystkimi mediami o pow. 1000, 1900 mkw przy skrzyżowaniu ulicy Swatowskiej z Zieloną w Rykach. Tel. 737 485 578

DZIAŁKA budowlana 2000 mkw, Swaty 5, cena 50 zł/mkw. Tel. 667 315 720.

SIEDLISKO posesja na działce 0,18 ha dom + budynki gospodarcze, ładne, zadbane. Dwie działki budowlane rolne - 0,69 ha i 1,2 ha + las 0,25 ha szer. 20 m. Stara Rokitnia. Tel. 663 647 909.

ŁĄKA 0,5 ha w Gminie Ryki. Tel. 508 151 620.

WYDZIERŻAWIĘ lub sprzedam łąkę 20 arów; działka pod zabudowę; ziemia orna 0,5728 ha; cena do uzgodnienia; Łaskarzew Tel. 512 460 109.

DZIAŁKA rolna nr 155/2 - 0,75 ha z możliwością przekwalifikowania na budowlaną. Działka budowlana nr 1550 - 1,17 ha z podziałem na mniejsze: nr 155/1 - 0,22 ha w mieście Ryki ul. Jana Pawła II / 20. Tel. 601 088 603.

DZIAŁKA budowlana 30 ar, można podzielić na połowę, gaz, woda , prąd. Ryki ul. Młynarska. Tel. 603 191 854.

DZIAŁKA POLE
KUPIĘ

ŁĄKĘ kupię w Rokitni Starej. Tel. 505 003 553.

SAMOCHÓD
SPRZEDAM

AUDI A6 C5 1999r. 2.4 b/g kolor srebrny, stan bdb, cena 6.500 zł. Tel. 608 117 578.

CITROEN Berlingo 1.6 hdi , kremowy, model 2017r. full wersja wyposażenia, nawigacja, komputer, kamera, kpl opon letnich i zimowych, cena 49.900 zł. Ryki. Tel. 600 449 265.

CITROEN c-elysee, bogata wersja, 1,2 benzyna, 2018 r., klimatyzacja, kamera cofania, czujniki parkowania, szyby elekt, alufelgi, hak, kolor błękitny. Cena 38 tys. zł. Sierskowola. Nr tel. 660192 702

CITROEN c-elysee, bogata wersja, 1,2 benzyna, 2018 r., klimatyzacja, kamera cofania, czujniki parkowania, szyby elektryczne, alufelgi, hak, kolor błękitny. Cena 38 tys. zł. Sierskowola. Nr tel. 660192 702

FIAT Scudo 2,0 rok 2011, 6-osobowy, serwisowany, nowy rozrząd, 2 komplety opon. Cena 21500zl do uzgodnienia. Dęblin. Tel. 667119897 .

FORF Focus C- Mass 2003, wersja GHiA 1.6 tdci, 109 kM, 252 tys. km. stan bardzo dobry, w ciągłej eksploatacji. Cena do uzgodnienia. Rokitnia Stara. Nr te;. 884 778 346

NISSAN Primera P11 kombi 1.8 B+G srebrny metalik, klima, abs, 2000r. alufelgi + stalowe, przebieg 260 tys. km. cena 3.000 zł. Ryki. Tel. 507 688 108.

OPEL Corsa 2008 1.4 klimatyzacja, stan bardzo dobry. Tel. 602 605 367.

PEUGEOT 3008 2011, 112 KM przebieg 186 tys.km. klima, elektryczne szyby, kolor czarny. Ryki. Tel. 662 122 712.

RENAULT Clio 1.2i 16V, 2009r. grafik metalik, 137 tys.km. 5 drzwiowy, klima, abs, el.szyby, el.lusterka, wspomaganie, centralny zamek, 2 kluczyki, bezwypadkowy, wszystko sprawne technicznie, hak, cenana miejscu rozmowa, Ryki. Tel. 600 010 260.

RENAULT Clio 2000 rok 1.2 b+g. Tel. 511 079 554, 508 907 396.

SAMOCHÓD gaz 63 51 r zabytek 5 zl kg na chodzie, lub zamiana. Tel. 513 058 255 .

SEAT Ibiza st 2012r. 1.2 tdi czarna perła, 5 drzwi, bogata wersja, klima, czujnik parkowania, el.szyby, el.lusterka, hak, bezwypadkowy, super stan, alufelgi, opony jak nowe, bez nakładów, 212 tys.km. Ryki. Tel. 600 010 260.

SUZUKI Vitara 1996 rok w automacie 2.0 D sprawny zadbany hak. Tel. 512 701 974.

TOYOTA Corolla 2006r. 2.0 D bogate wyposażenie. Tel. 601 507 884.

TOYOTA Yaris II, stan dobry, 1.0 benzyna. Ważny przegląd i ubezpieczenie do czerwca. Cena do uzgodnienia. Dęblin. Nr tel. 609 560 633 lub 668 159 828

TOYOTA Yaris, rok 2008, 1,0, benzyna, kolor srebrny metalic. Cena do uzgodnienia. Dęblin. Nr tel. 668 159 828 lub 724 512 220

VOLVO S- 40, 2001 r., diesel, kolor czarny. Cena do uzgodnienia. Dęblin. Nr tel. 94 788 488

VW Golf 6; 1,6 TDI; rok 2011; przebieg 115 tys.; książka serwisowa do końca; zarejestrowany; ubezpieczony; sprowadzony; jeden właściciel w PL; stan jak nowy; prywatny; cena do uzgodnienia; Mroków Tel. 692 263 782.

VW GOLF Plus 1.9 tdi 2008r. czarny met. 153 tys.km. klimatronik, el.szyby, tem-

KUPON NA BEZPŁATNE OGŁOSZENIE DROBNE

*prosimy wypełnić czytelnie drukowanymi literami

TREŚĆ OGŁOSZENIA: .....

.....

.....

CENA: .....

MIEJSCOWOŚĆ: .....

TELEFON KONTAKTOWY: .....

TWÓJ Głos

KUPON WAŻNY DO **3 stycznia**

eprasa.pl 18e0f66981

KOMPLEKSOWE USŁUGI SPRZĄTAJĄCE

Sprzątanie:
- domów
- biur, gabinetów
- hal
- i innych obiektów

Garwolin i okolice Wystawiamy faktury VAT

tel. 507 720 193, e-mail: czystykat@wp.pl

AUTO KASACJA SKUP AUT

- Wycena przez telefon.
- Zaświadczenie o demontażu.
- Zwrot OC.
- Odbiór lawetą.
- Gotówka od ręki.

515 595 795

BETONIARNIA Kamionka k/Borowia

- BETON TOWAROWY
- BLOCZKI BETONOWE
- KRĘGI - PRZEPUSTY
- STROPY TERIVA
- NADPROŻA L
- PŁYTKI EKO
- PŁYTY 3x1,5m
- KLOCKI BETONOWE

betka.garwolin@gmail.com 502 685 351 502 442 873

STUDNIE Mirosław Izdebski Dąbrówka Stany 74

- STUDNIE WIERCONE
- POMPY CIEPŁA
- DESZCZOWNIE
- ODWODNIENIA

608 046 239
504 320 592

SKUP AUT KASACJA POJAZDÓW

tel. 881 372 442

złomowanie i kasacje pojazdów, skup samochodów powypadkowych odbiór od klienta, zaświadczenie do wyrejestrowania, płacimy gotówką

STREFA PIĘKNA Anna Zwierz

Nowość na polskim rynku!!!

CARBOJACK

- więcej blasku
- większa trwałość w kolorze
- bez podrażnionej skóry
- bez chemii
- bez zapachu amoniaku

KONIEC Z UCZUCIEM SWĘDZENIA W TRAKCIE I PO FARBOWANIU WŁOSÓW

Ul. Kościuszki 49 G, 08-400 Garwolin

510 246 550

pomat, 2 kluczyki, książka serwisowa, relingi dachowe, zarejestrowany, cena 15.900 zł. Ryki. Tel. 668 275 449.

VW GOLF PLUS UNITED 2008r. 1.6 B + LPG 146500 km, szary perłowy, 1 właściciel, 2 kluczyki, klimatronik, 2 strefowy, tempomat, podgrzewane lusterka, siedzenia, butla gazu ważna do 2024r. hak, odczepiany nieużywany, nigdy nie palone w aucie, letnie alusy, zimowe stalowe całe koła opony z 2019r. osoba prywatna, cena 20.800 zł. Ryki. Tel. 693 717 635.

VW Passat 1998r. 1.6 B+G. zielony sedan, klimatyzacja 4 szyby, lusterka, abs, alufelgi koła zimowe, przeb. 330 tys.km. stan bdb, więcej info tel. cena 6.300 zł. Tel. 601 308 103.

VW Polo 2000r. 1.4 benzyna, kolor granat 5 drzwi, 2 komplety opon, OC i przegląd do lipca 2022. Ryki. Tel. 880 708 629.

VW Tiguan 2.0 TDI 2013r. 140KM, srebrny, pierwszy właściciel, hak, stan bdb, bez wkładu własnego. Ok. Ryk. Tel. 661 776 957.

SAMOCHÓD
KUPIĘ

Kupię każde auto do 6.000 zł. Tel. 577 079 999.

KUPIE SAMOCHODY do 5.000 zł; po cenie mniejszej niż rynkowa; w cenie złomu także; Żelechów Tel. 505 874 162.

MOTOCYKL
SPRZEDAM

OPONY zimowe kpl. 4 szt. na stalowych felgach 185/65 R 14, mazda i inne japończyki. Tel. 662 596 281.

MOTO RÓŻNE
SPRZEDAM

CIĄGNIK rolniczy; Ursus C-360; rok 1986; prywatny; ciągnik jest w bdb stanie; cena do uzgodnienia; Mroków Tel. 692 263 782.

CZĘŚCI do żuka kabina cała, silnik, przednie zawieszenie całe z kołami, wał napędowy oraz części do Audi B4. Okolice Ryk. Tel. 663 917 888.

CZĘŚCI używane do różnych marek samochodów osobowych i dostawczych oraz inne, części blacharskie, mechaniczne, oświetlenie, koła i inne Tel. 601 308 103.

DYWANIKI gumowe do Audi a4, uniwersalne, nowe, dwa komplety. Stara Rokitnia. Nr tel. 530 273 324

DYWANIKI gumowe oryginalne , nowe do Audi A4 B8, cena za kpl 85zl. ok. Okrzei. Tel. 604 891 618.

FELGI 15 do opla aluminiowe, koła 14 do peżot 306, stan bdb. Tel. 785 220 314.

FELGI stalowe; na cztery otwory; 14 cal; do Forda; stan bardzo dobry; cena do uzgodnienia; Łaskarzew Tel. 601 728 244.

HAKI holownicze nowe i używane, możliwość montażu. Cena do uzgodnienia Tel. 601 308 103.

KOŁA duże do kombajnu Ferguson balony 20x20cal i części różne. Ok. Ryk. Tel. 691 422 766.

KOŁA kompletne, 4 szt., 166x80 r 13/ Cena 120 zł. Paprotnia. Nr tel. 793 223 005

KOŁA letnie, 4 szt., 175x70x13. Cena do uzgodnienia. Dęblin. Nr tel. 691 197 930

KOŁA z oponami zimowymi; do Opla; rozmiar 155x80x13 cal; stan bdb; cena do uzgodnienia; powiat garwoliński Tel. 601 728 244.

KOŁO do Peugeota 206 bardzo ładne. Tel. 602 605 367.

OPONY, dętki lotnicze, nowe i używane, różne rozmiary, np. 600x186. Cena do uzgodnienia. Nr tel. 517 120 621

OPONY Dunlop 195x70x15, 2 szt. Winterhawk, 185x65x14 2 szt, Frestone 195x65x14 2 szt,m Frigo 185x65x15 1 szt - zimowe. Cena do uzgodnienia. Podebłocie. Tel. 692 945 589.

OPONY, felgi aluminiowe i stalowe, samochody osobowe dostawcze i inne. Tel. 601 308 103.

OPONY letnie z felgami, 195x65, r 15m 4 szt. Dęblina. Cena 200 zł. Nr tel. 502 731 406

OPONY używane w rozmiarach 13-16 cali. Możliwa wymiana na miejscu Sierskowola 102. Tel. 886 599 320.

PLANDEKA do przyczepki samochodowej o wymiarach 2mx1m. Tel. 603 741 334.

POMPA wtryskowa do Renault Scenic 1.9 DTI. Cena do uzgodnienia. Nr tel. 798 322 354

MASZYNY ROLNICZE
SPRZEDAM

KOMBAJN do zbioru porzeczek, Arek III, stan idealny. Cena do uzgodnienia. Nr tel.

Autoryzowany salon i serwis motocykli MOTORYKI Benelli KYMCO

ZIMOWA AKCJA SERWISOWA

transport motocykla GRATIS! w promieniu 30 km od salonu

rabat na robociznę 50% oraz do 20% na części

Wystarczy zgłosić się do nas telefonicznie, lub mailowo, a my zajmiemy się resztą!

Akcja trwa od 10.12.2021 do 10.01.2022. Zachęcamy do rezerwacji terminów już dziś !

Serwisujemy motocykle, skutery oraz quady.

Moto Ryki, ul. Lubelska 41, 08-500 Ryki

533 700 026, 533 739 776 motorykipl@gmail.com

Ogrzej dom wygodnie i ekologicznie

- Sprzedaż zbiorników gazowych na własność
- Kompleksowe wykonanie instalacji
- Dostawa gazu
- Porady, serwis, doradztwo

ul. Swatowska 1, 08-500 Ryki
tel. 692 439 702 tel. 602 798 341
www.traktus.pl

Traktus

SKUP AUT. KASACJA
Dobre ceny. Dojazd gratis
Gotówka od ręki
660 454 255

UWAGA!!! UWAGA!!! UWAGA!!!
Podpisujemy umowy z importerami pojazdów!
AUTO KASACJA
- wydawanie zaświadczeń do wyrejestrowania pojazdu,
- odbiór własny,
- płatność gotówką,
- wysokie ceny za pojazdy

tel. 781 200 418, Ryki ul. Kolejowa 14

POSADZKI AGREGATEM
OCIEPLENIA PIANĄ PUR

ponad 10 lat na rynku

www.posadzki-mazowieckie.pl

696 463 784

BLIK-BET Adam Szostak
ul. Klonowa 61
05-300 Mińsk Mazowiecki

KLIMATYZACJA • WENTYLACJA
REKUPERACJA • POMPY CIEPŁA
WIERCENIE W BETONIE
(TECHNIKA DIAMENTOWA)

EUROCOLD SIENKIEWICZ

501 099 450
www.eurocold.pl

eprasa.pl 18e0f66981

RESTAURACJA WYSPA WISŁA
MA ZASZCZYT ZAPROSIĆ
SZANOWNYCH PAŃSTWA
NA

WIELKI BAL
SYLWESTROWY
2021/22

PRZYGOTOWALIŚMY DLA PAŃSTWA:
WYKWINTNĄ KOLACJĘ
CZTERY DANIA GORĄCE
SŁODKI BUFET
BUFET SUSHI
BUFET PRZEKĄSEK
BUFET FINGERFOODS
BUFET DAŃ CIEPŁYCH
NAPOJE ZIMNE I GORĄCE
PROSECCO OPEN BAR
WÓDKA STUMBRAS NA PARĘ
BIESIADNE PRZEKĄSKI I NAPITKI

START 31 GRUDNIA 19:00

620 ZŁ/PARA

SYLWESTROWY WEEKEND
BAL SYLWESTROWY
DWA NOCLEGI W KOMFORTOWYM DOMKU
ŚNIADANIA Z PROSECCO POD DRZWI
OBIAD W RESTAURACJI
SOBOTNI OPEN BAR NA DEDYKOWANE DRINKI

1100 ZŁ/PARA

ZAPISY
TEL. 81 460 89 98
504 121 855
info@wyspawisla.pl

ADRES
Rekreacyjna 1
08-540 Stężyca

OPRAWĘ MUZYCZNĄ ZAPEWNIA:
NEMESIS

609 560 633

PRASA Famarol; kostkująca; farba oryginał; rok 1999, cena 10.000 zł; okolice Maciejowic Tel. 503 728 274.

PŁUGI; 4 skibowe; 40 cm; zachodnie; cena 4.000 zł; okolice Maciejowic Tel. 503 728 274.

OPRYSKIWACZ; 400 litrowy; hydraulicznie poziomowany; RSM na trzech dyszach; cena 2.000 zł; okolice Maciejowic Tel. 503 728 274.

SIEWNIK Gaspardo; czterorzędowy do kukurydzy; z nawozem; cena 6.000 zł; okolice Maciejowic Tel. 503 728 274.

SPRĘŻARKA duża; 300 litrowy zbiornik; z silnikiem; 2 tłoki; cena 1.500 zł; okolice Maciejowic Tel. 503 728 274.

ZBIORNIK na mleko Alfa Lavel 350 litr, na części lub w całości. Zawitała. Tel. 661 777 032.

KOMBAJN zbożowy International 321 z sieczkarnią , silnik 4 cylindrowy kasa, heder 3m, uszkodzony podsiewacz wialnik, sprzedam w całości lub na części. Nowodwór. Tel. 694 825 530.

BECZKOWÓZ 6500 litr. Tel. 785 220 314.

PASZOWÓZ JF-Stoll 8 m. mało używany, stan bardzo dobry. Tel. 516 052 314.

BRONY 3ki Grudziądz ładne zęby proste rama nie spawana, stan bdb. Tel. 505 900 999.

PŁUGI 4ki Grudziądz, rama prosta, lemiesze nowe, odkładnie dobre, stan bdb. Tel. 505 900 999.

KOSIARKA rotacyjna 165 sprawna, osłona metalowa, stan bdb. Tel. 505 900 999 .

ROZRZUTNIK jednoosiowy, podłoga dobra, koła 11" farba oryginał, stan bdb. Tel. 505 900 999.

AGREGAD uprawowy podwójne wałki szer. 2,10 cm. Tel. 669 432 215.

PŁUGI 3 Unia Grudziądz. Tel. 669 432 215.

DOJARKA dwukonwiowa; cena do uzgodnienia; Reducin Tel. 502 523 094.

PŁUG 3 skibowy; Unia Grudziądz; stan bardzo dobry; cena do uzgodnienia; Borowie Tel. 506 668 445.

BRONY 3 polowe; cena do uzgodnienia; Borowie Tel. 506 668 445.

KUTYWATOR; 2.10 Unia Grudziądz; z wałkiem; cena do uzgodnienia; Borowie Tel. 506 668 445.

PRZEWRACARKA Karuzelowa Pz; składana hydraulicznie; szerokość 5,20 m; cena do uzgodnienia; Borowie Tel. 506 668 445.

PŁUG; 2 skibowy; cena do uzgodnienia; Borowie Tel. 506 668 445.

SIEWNIK zbożowy; poznaniak; cena 1.200 zł do uzgodnienia; Borowie Tel. 506 668 445.

OŚ; od rozrzutnika; cena 850 zł; Borowie Tel. 506 668 445.

CIĄGNK rolniczy; Ursus C-360 3P; rok 1990; ciągnik cały w oryginale; posiada kabinę; nowe opony; stan idealny; prywatny; cena do uzgodnienia; Mroków Tel. 692 263 782.

WŁÓKA polowa szer. 5m, firma Jako, sprowadzona, cena 3.600 zł. Okolice Ryk. Tel. 602 591 529.

ROZRZUTNIK obornika, firma Kemper, poj. 8 ton, do remontu, cena 6.800 zł. Okolice Ryk. Tel. 602 591 529.

ZGRABIARKA karuzelowa na tandemie szer. 2,80 m Fella. Tel. 691 312 727.

SPRZĘT ROLNICZY :opryskiwacz 400 L atest do 2024r, prod. 2007r. ; kopaczka ciągnikowa; części do kombajn zbożowy John Deere, Volvo. Okolice Ryk. Tel. 606 218 814.

MASZYNY ROLNICZE
KUPIĘ

KUPIĘ każdą maszynę rolniczą; ciągnik; stan obojętny, może być niekompletny; do remontu Tel. 506 668 445.

KUPIĘ maszyny rolnicze; rozrzutnik; przyczepa; talerzówka; glebogryzarka; pług; agregat; może być do poprawek Tel. 506 668 445.

GLEBOGRYZARKĘ lub talerzówkę może być do remontu. Tel: 693 106 228

Rozrzutnik lub taśmociąg obornika Tel. 693 106 228.

SILNIK do ciągnika C360 w dobrym stanie, lub ciągnik w całości bez papierów. Nowodwór. Tel. 694 825 530.

KOMBAJN ziemniaczany Anna oraz prasę kostkującą w dobrym stanie. Tel. 516052314.

MASZYNY rolnicze, ciągnik, sprawne i do remontu. Tel: 505 900 999

ROZRZUTNIK obornika kostke. Maciejowice. Tel. 510 163 083.

CIĄGNIK; każdy stan; może być do remontu; niekompletny; Borowie Tel. 506 668 445.

MASZYNY rolnicze sprawne lub do remontu (kombajn zbożowy, prasę, ciągnik rolniczy) każdy stan techniczny. Ryki. Tel. 515 393 555.

MASZYNY URZĄDZENIA
SPRZEDAM

SILNIK wolnoobrotowy 2,2KW z przekładnią, cena 3,50 zł/kg. Maciejowice. Tel. 888 302 303, 608 057374.

SILNIK elektryczny 5,5 kw na 1400 obr/min polski Indukta z wyłącznikiem, stan idealny. polecam. Ryki. Tel. 663 238 782.

WENTYLATOR z silnikiem 2,2 KW o obrotach 1400/min, Trojanów. Tel. 603 585 121.

MOTOREDUKTOR obr.wyj. 34,5 przełożeniu 42,07, mom.obr. 208nm. Trojanów. Tel. 603 585 121.

KRAJZEGA 230 volt. Tel. 724 528 946.

SPRĘŻARKA 180 litrów. Tel. 724 528 946.

ZBIORNIK na mleko; 350 l; cena do uzgodnienia; Reducin Tel. 502 523 094.

HYDROFOR poj. 300 litr, ocynk. Okolice Ryk. Tel. 691 422 766.

WIERTARKA stołowa WS-15 silnik siłowy, stan bdb. Tel. 691 312 727.

SILNIK 380 w, 2.2 Kw, 2850 obrót, nowy.Dęblin. Nr tel. 605 482 422

KRAJZEGA, silnik 1,1 Kw, piłę 45 cm na kołach. Cena 500 zł. Kłoczew. Nr tel. 605 482 422

MASZYNY URZĄDZENIA
KUPIĘ

POMPA do hydroforu, Proszę o kontakt sms-owy. Tel. 608 334 163.

PRODUKTY I PŁODY ROLNE
SPRZEDAM

ZIEMNIAKI jadalne, odmiana Ignacy, bardzo smaczne. Cena 13zł/ worek 15 kg. Okolice Dęblina. Nr tel. 668 159 828

ZIEMNIAKI jadalne i paszowe, oraz sadzeniaki, białe i żółte, kilka odmian, marchew jadalna i paszowa, cena od 40 zł/m. Potok k/Ryk. Tel. 607 525 408.

SIANO w balotach z 2021r. sianokiszonka. Okolice Trojanowa. Tel. 666 252 509.

CHOINKI srebrne i pospolite świerk , cięte i kopane. Ryki ul. Okopowa. Tel. 509 629 221.

PSZENICA ozima. Ok. Ryk. Tel. 698 378 676.

ZBOŻE owies, pszenica, pszenżyto. Nowodwór. Tel. 694 825 530.

PSZENŻYTO paszowe 6 metrów po 90zł.metr Tel. 512 668 191.

CZOSNEK wiosenny (harnas) z własnej plantacji :cena 15zl/kg. Tel. 663 548 444.

ZIEMNIAKI irga, owacja, wineta, Rzyczyna. Tel. 692 589 824.

SIANO w kostkach i belach. Okolice Kłoczewa. Tel. 693 254 754.

ZIEMNIAKI jadalne 0,70 zł/kg Kawęczyn gm. Kłoczew Tel. 785 635 876.

SIANOKISZONKA w balotach; zbiór 2020 r.; dzwonić po 17:00; cena 80 zł/szt.; Miastków Kościelny Tel. 789 135 135.

PSZENŻYTO ekologiczne, nie było pryskane nawet raz, na oborniku i wapnie magnezowym, owies bingo tak samo ekologiczne bez nawozów, grube ziarno, pogodne, Okolice Ryk. Tel. 693 718 708, 663 917 888.

SIANO - sianokiszonka z 2021r., bardzo dobrej jakości, możliwy transport po uzgodnieniu. Tel. 691 312 727.

SIANO w kostkach polne, Swaty, tel. 697 776 145

CHOINKI prosto z pola, cięte lub kopane, możliwa rezerwacja i dowóz. Ownia. Tel. 604 154 734.

ZIEMNIAKI jadalne, odmiany owacja, rikarda. na terenie Ryk i okolic możliwy transport. Ryki. Tel. 605 340 777.

KUKURYDZA sucha pakowana worek 50 kg i big bag 1000 kg. Cena 120 zł. Sosnówka, tel. 606 465 422

PRODUKTY I PŁODY ROLNE
KUPIĘ

SKUP zbóż Ułęż, każda ilość, dostawy do magazynu w Ułężu lub odbiór z gospodarstwa. Ceny zależne od aktualnych cen rynkowych. Szybkie i terminowe płatności. Tel. 608 418 257

AGD RTV
SPRZEDAM

KUCHNIA elektryczna Whirlpool używana, do zabudowy, cena 250 zł. Zmywarka Whirlpool do zabudowy, cena 100 zł. Ryki. Tel. 662 761 162.

TELEWIZOR Kuger&Matz; 55 cali; nowy; ultra HD; HDMI 3 szt.; ful wypas; dowiozę; zainstaluję; cena do uzgodnienia; Garwolin i okolice Tel. 507 734 213.

TELEWIZOR Samsung 55 cali; QLED; 3-miesięczny; model QE55Q65TAU; cena do uzgodnienia; Garwolin Tel. 507 734 213.

APARAT fotograficzny Canon power shot SX 100 IS stan bdb. Tanio .Ryki. Tel. 662 121 322.

TELEFON
SPRZEDAM

SMARTFON HUAWEI Y5 pudełko, ładowarka, nowa bateria, nowe etui, w bdb stanie, cena 180 zł do neg. Ok. Okrzei Tel. 604 891 618.

NOKIA C1-01 komplet z pudełkiem, stan bdb, cena 110 zł. Ryki. Tel. 514 511 797.

MEBLE
SPRZEDAM

ŁÓŻKO z materacem, kolor biały, wymiary 90x190, stan bdb, cena 150 zł. Ryki. Tel. 505 003 553.

SZAFA stara, ubraniowa. Dęblin. Cena do uzgodnienia. Nr tel. 691 197 930

MEBLE kuchenne 7 szafek, stół kuchenny półokrągły i 4 krzesła . Stara Rokitnia. Nr tel. 663 647 909

REGAŁ pokojowy, szafa, 4 słupki, stolik pod telewizor, ławostół. wersalka rozkładana, chodniki, dywany, szafka metal, ubraniowa. Stara Rokitnia. Nr tel. 663 647 909

KREDENS pokojowo-kuchenny, sosnowy, szerokość 150 cm, na górze wzór dekoracyjny, cena 550 zł. Ryki. Tel. 784 455 560.

KANAPA; kolor brąz; we wzorki; rozsuwana z długości; z 3 części; po rozłożeniu długość 190 cm; szerokość 140 cm; po złożeniu 1 m długości do siedzenia; schowek na pościel; cała tapicerowana; prawie nieużywana; niedrogo; okolice Garwolina Tel. 500 446 562.

WERSALKA i 2 fotele. Okolice Ryk. Tel. 505 988 412.

MEBLE: szafy, komody, krzesła, stoły, fotele. Możliwy transport. Ryki. Tel. 662 271 795.

BUDOWLANE
SPRZEDAM

DASZKI na słupki ogrodzeniowe płot, 9 szt., kolor czerwony. Stan dobry. Cena do uzgodnienia. Dęblin. Nr tel 609 560 633

WKŁAD kominkowy + rura + kolanko + stojak. Cena do uzgodnienia. Dęblin. Nr tel 609 560 633

Deska podłogowa, deska tarasowa, szalówka, boazeria, podbitka.Struganie kantówek, desek itp. Suszenie drewna usługowe. RABATY. Korytnica 101a Tel. 607 607 700.

DESKA podłogowa sosnowa; wymiary: 11 cm x 2,9 cm x cm 370; około 200 m.kw; po 65 zł za m.kw.; Korytnica Tel. 607 607 700 .

DESKA podłogowa sosnowa 29 mm, około 100 m2, cena 74 zł/m2; Korytnica Tel. 607 607 700 .

SZALÓWKA, podbitka wymiary: długość 420 cm,szerokość 9,5 cm oraz grubość 2 cm, ilość około 380 m2, cena 64 zł m2./tarcica szwedzka/ KORYTNICA Tel. 607 607 700 .

Listwa przypodłogowa cokół dębowy 9cm x 2 cm, 250 m.b po 25 zł m.b. Korytnica. Tel. 607 607 700 .

LISTWA przypodłogowa; dębowa; 20x45; 250 mb, cena 5 zł za m.b; Korytnica Tel. 607 607 700 .

Parkiet jesion 150 m kw po 75 zł m.kw. Korytnica. Tel. 607607700

DESKI sosnowe; 1 cal; sztorcowane; cena do uzgodnienia; okolice Łaskarzewa Tel. 692 002 167.

PIEC centralnego ogrzewania i z całkowitym osprzętem. Typ ultima 8 - 10. Z dolnym spalaniem, izolowany termicznie, ze sterownikiem sp 100 w, z pompą grand fest typu usp, termometrem tarczowym i regulatorem paleniska, bojler 80 l., z otuliną piankową i wspornikami.

eprasa.pl 18e0f66981

UPADŁOŚĆ KONSUMENCKA I GOSPODARCZA
PRZYSTANEK PRAWNIK
uwolnij się od długów, windykatorów, komorników raz na zawsze
ZADZWOŃ: 25 740 99 97 Dyskrecja GWARANTOWANA!

KUPIĘ
ZBOŻA PASZOWE I KONSUMPCYJNE:
jęczmień, żyto, pszenicę, pszenżyto, owies
- KAŻDEJ JAKOŚCI
Zapewniam transport i odbiór z gospodarstwa
Płatne po załadunku
518 048 715

SKUP ZBÓŻ
AGRO SKUP
najwyższe ceny w regionie
odbiór samochodami z pompą
odbiór bezpośrednio z pola
możliwość przechowania zboża w magazynie
724 435 968 665 188 425

KUPIĘ ZBOŻE
506 550 274
Pomoc w załadunku, podajnik ślimakowy

SKUPUJEMY KONIE
w każdej kondycji
Szybka płatność - dwa dni

519 136 146
506 385 510

SKUP ZBOŻA
żyto
pszenżyto
owies
Magazyn Wola Żelechowska lub odbiór z gospodarstwa
tel. 507 663 425

SKUP ZBOŻA
- żyto - owies
- pszenżyto - i inne
Magazyn Żelechów lub odbiór z gospodarstwa
tel. 508 151 622

SKUP ZBÓŻ
owies, jęczmień, pszenica, groch, pszenżyto
możliwość odbioru
tel. 519 136 146

SKUP BYDŁA I CIELĄT
KONKURENCYJNE CENY
- byki - jałówki - krowy
wysyłam na export
ODBIÓR Z GOSPODARSTWA W KAŻDEJ KONDYCJI
PŁATNOŚĆ GOTOWKĄ LUB SZYBKIM PRZELEWEM
tel. 519 136 146, 506 385 510

Cena 950 zł. Odbiór własny. Dęblin. Nr tel. 606 550 542

SŁUPKI ogrodzeniowe różne średnice, cena 4 zł/kg. Ryki Stawex. Tel. 888 302 303, 502 375 285.

BLACHA łezka 6mm 1500x3000 cena 4,70 zł/kg. Maciejowice Stawex. Tel. 888 302 303, 486145069.

SŁUPKI z profila ocynkowanego 60x40 o połowę tańsze od cen marketu Liroy , cena 10 zł/mb. Maciejowice Stawex. Tel. 888 302 303, 48 6145069.

PRĘT gładki fi.16 fi.20 cena 2,50 zł/kg. Maciejowice Stawex. Tel. 888 302 303, 48 6145069.

BLACHA akrylowa trapez T18, cena 45 zł/mb. Maciejowice Stawex. Tel. 888 302 303, 486145069.

SŁUPKI ogrodzeniowe z rur fi.48 fi.60 fi.76, cena od 20 zł/szt. Maciejowice Stawex. Tel. 888 302 303, 486145069.

PROFIL ocynkowany 100x20 na poziome ogrodzenia nowe, cena 28 zł/mb. Kozienice Stawex. Tel. 888 302 303, 48 6145069.

BLACHA czarna 12mm 1500x3000 nowa, cena 4,50 zł/kg. Maciejowice Stawex. Tel. 888 302 303, 48 6145069.

RURA fi.219x7 na solidne słupy mniej jak pół ceny, cena 75 zł/mb. Ryki Stawex. Tel. 502 375 285, 888 302 303.

SZTACHETY metalowe o wys. 1mb 1,25mb 1,5mb szer. 9cm, WYPRZEDAŻ, cena 2,50 zł/mb. Maciejowice. Tel. 888 302 303, 48 6145069.

GRUZ betonowy kruszony , Ryki. Tel. 602 702 043.

DESKI sosnowe 1 cal, 1,5 cala. Tel. 669 432 215.

UMYWALKA łazienkowa szer. 55 cm nowa, powystawowa. Tel. 662 596 281.

DLA DZIECI

SPRZEDAM

KRZESEŁKO do karmienia, kolor żółto - pomarańczowy, w misie. Regulowana wysokość, tacka wyjmowana, pojemnik na picie, podnóżka na stopki. Cena 50 zł. Dęblin. Nr tel. 668 725 348

UBRANKA dla dziewczynki - bluzki, sweterki, spódniczki, sukienki, spodnie, kurtki, buty,, różne rozmiary (86-116), używane, stan bardzo dobry. Sprzedam tanio. Dęblin. Nr tel. 668 725 348

UBRANKA dla dziewczynki rozm. 68 - 86, stan bardzo dobry, niezniszczone. Sukienki, body, spodnie, bluzeczki, getry, buty, kapcie, kalosze. Duże ilości. Sprzedam tanio. Cena do uzgodnienia. Dęblin. Nr tel. 668 725 348

STOLIK i krzesełko dla dziecka. Kolor jasna sosna. Obicie krzesełka eko skóra, jasny beż. Cena 25 zł. Dęblin. Nr tel. 668 725 348

SANKI dziecięce drewniane z oparciem lub metalowe, bdb stan. Okolice Trojanowa. Tel. 501 038 341, 694 744 098.

ŁÓŻECZKO dziecięce w kolorze białym. Cena 100 zł. Tel. 726 786 482.

ZWIERZĘTA

SPRZEDAM

CIELĘTA rasy mięsnej. Tel. 731 346 395.

GĘSI białe żywe i poubojowe. Tel. 661 699 235.

INDYKI czarno-białe. Nowa Dąbia. Tel. 794 347 507.

KACZKI, gęsi, indyki, ekologiczne. Okolice Maciejowic. Tel. 510 065 268

JAŁOŚKA 2-tygodniowa. Okolice Ryk. Tel. 600 087 674.

Samogoszcz 63 k.Maciejowic
GRANIS
tel. 604 253 982, www.GRANIS.pl, granis@interia.pl
Układanie kostki brukowej
Niwelacje terenu
Kręgi betonowe
Porządkowanie terenu przed i po budowie.

BYCZEK czarno-biały. Tel. 600 440 892.

JAŁÓWKA mleczna wysokocielna , z własnej chodowli, termin wycielenia 16 styczeń, likwidacja stada. Ok. Nowodworu. Tel. 726 470 778.

PROSIĘTA do dalszego chowu. Okolice Łaskarzewa. Tel. 698 186 237

TUCZNIKA, po świętach, waga 125 kg , cena 5.50 zł. Tel. 510 733 946.

JAŁÓWECZKA mięsna czarna, dwa tygodnie . Tel. 607 273 853.

PROSIĘTA przygotowane do dalszego chowu; więcej informacji podam telefonicznie; cena do uzgodnienia; Miastków Kościelny Tel. 696 852 889.

PIESKI 2 szt. z małych piesków, ostra matka, mają 2 m-ce, brązowe 1 bez ogona, cena symboliczna 1 zł. Ryki ul. Królewska. Tel. 783 493 353.

KACZKI i gęsi, Białki Dolne. Tel. 513 483 589.

PROSIĘTA do dalszego chowu, waga 25-27 kg. Okolice Ryk. Tel. 796 532 058.

PERLICZKI z roku 2021; cena 70 zł/ szt.; mam 10 sztuk; okolice Sobolewa Tel. 735 266 005.

3 BYKI na ubój, waga 600-700 kg, klacz z koni jankonickich źrebna z źrebakiem 4 miesięcznym, kolor gniada, 5 lat. Okolice Ryk. Tel. 663 917 888.

TUCZNIKA karmione własnymi paszami, waga około 110-130 kg. cena 6 zł. Lasocin. Tel. 515 463 551.

RÓŻNOŚCI

SPRZEDAM

BIURKO z wysuwaną półką + półka dodatkowa. Stan b. dobry. Na kółkach. Dęblin. Cena 100 zł do negocjacji.Nr tel. 724 512 220

SUKIENKA w kolorze granatowym, koronkowa, nowa, nieużywana, z metką. Rozmiar 38. Cena 200 zł (kupiona za 269 zł). Dęblin. Nr tel. 724 512 220

SUKIENKI rozmiary 36- 40. Różne kolory. Używane. Stan bardzo dobry, Sprzedam tanio. Dęblin. Nr tel. 724 512 220

TUNIKA bawełniana. Kolor zielony. Rozmiar 36. Stan bardzo dobry. Cena 20 zł. Dęblin. Nr tel. 724 512 220

BUTY Nike AirMax, kolor czarny, rozm. 38. Cena 50 zł do negocjacji. Dęblin. Nr tel. 724 512 220

SALON SUKIEN ŚLUBNYCH
W PIŁAWIE
"IZABELA"
Szyjemy suknie ślubne dla Ciebie!!!
znajdź nas
519 525 985

eprasa.pl 18e0f66981

STAROSTA POWIATU GARWOLIŃSKIEGO
08 - 400 Garwolin, ul. Mazowiecka 26 tel./fax. 25 68-43-010
e-mail: sekretariat.starosty@garwolin-starostwo.pl
www.samorzad.gov.pl/web/powiat-garwolin

OBWIESZCZENIE

o wydaniu decyzji o zezwoleniu na realizację inwestycji drogowej

Na podstawie **art. 11f ust. 3 i 4** ustawy z dnia 10 kwietnia 2003 roku - o szczególnych zasadach przygotowania i realizacji inwestycji w zakresie dróg publicznych *(Dz.U. z 2020 poz. 1363 z późn zm.)* i **art. 49** ustawy z dnia 14 czerwca 1960 roku - Kodeks postępowania administracyjnego *(Dz.U. z 2021 roku, poz. 735 z późn. zm.)*,

zawiadamiam

że na wniosek z dnia 15.09.2021 roku Zarządu Powiatu Garwolińskiego **została wydana decyzja**
Nr 1395/2021 z dnia 13.12.2021 roku o zezwoleniu na realizację inwestycji drogowej pn. „Rozbudowa drogi powiatowej polegająca na rozbiórce istniejącego i budowie nowego mostu nr JNI 1001856 na rzece Swarzyna w miejscowości Skruda w km. 4+070 drogi powiatowej nr 1362W Trojanów – Babice – Kłoczew.

Inwestycja będzie realizowana na terenie miejscowości Skruda w gminie Trojanów w obrębie Skruda nr 140312_2.0020 na niżej wymienionych działkach ewidencyjnych:

- w istniejącym pasie drogowym: **dz. nr 160**
- w istniejącym korycie rzeki Swarzyna **dz. nr 94, 198,**
- na działkach przyległych do projektowanego pasa drogowego: **dz. nr 93/2, 131/4, 183, 202**
- w projektowanym pasie drogowym – działki dzielone zgodnie z procedurami określonymi w ustawie z dnia 10 kwietnia 2003 roku o szczególnych zasadach przygotowania i realizacji inwestycji w zakresie dróg publicznych - obręb Skruda nr 140312_2.0020

Nr ewidencyjny działki przed podziałem	Nr działki po podziale włączony w pas drogowy	Nr działki po podziale przy właścicielu
93/2	93/3	93/4
131/4	131/6	131/7
183	183/1	183/2
202	202/1	202/2

Z treścią decyzji zainteresowane strony mogą zapoznać się w siedzibie Starostwa Powiatowego w Garwolinie ul. Mazowiecka 26, 08-400 Garwolin, Wydział Budownictwa – pokój nr 131 w godzinach pracy urzędu: od poniedziałku do piątku w godz. 8^{00}-16^{00}.

Nieruchomości wydzielone liniami rozgraniczającymi teren, stają się z mocy prawa własnością jednostki samorządu terytorialnego z dniem w którym decyzja o zezwoleniu na realizację inwestycji drogowej stała się ostateczna, za odszkodowaniem ustalonym w odrębnej decyzji (art. 12 ust. 1-6 ustawy).

Od przedmiotowej decyzji służy stronom prawo wniesienia odwołania do Wojewody Mazowieckiego za pośrednictwem Starosty Powiatu Garwolińskiego w terminie 14 dni od dnia otrzymania decyzji przez wnioskodawcę. Doręczenie uważa się za dokonane po upływie 14 dni od dnia publicznego ogłoszenia.

BUTY Nike, kolor biały, rozm. 38. Cena 20 zł. Dęblin. Nr tel. 724 512 220

DREWO opalowe, różne gatunki, rąbane i w wałkach, możliwy transport. Tel. 691 312 727.

ZEGAR ścienny. niesprawny i stare żelazko. Dęblin. Cena do uzgodnienia. Nr tel. 691 197 930

KASA pancerna, stan bardzo dobry. Cena do uzgodnienia. Nr tel. 691 197 930

AKORDEON włoski Firotti 120 basów stan idealny z futerałem, w rozliczeniu przyjmę akordeon mniejszy, cena 1.400 zł. Ok. Ryk. Tel. 791 557 872.

KOŻUCH rozm. 48/50 w b.dobrym stanie. Tel. 695 870 878.

ZABYTKI sprzedam samochód gaz 63 51 rok 4 zl. Kg lub zamienię na cos innego, do dogadania się. Tel. 513 058 255.

BAZĘ + nosidełko maxi cossi. Cena 400 zł. Tel. 726 786 482.

DREWNO opałowe; jabłoniowe; suche; pocięte; cena do uzgodnienia; Sobienie Jeziory Tel. 602 357 597.

ORZECHY włoskie; 50 kg; cena 4 zł/kg; Sobolew Tel. 504 554 518.

GITARA klasyczna durango mg-917 idealna dla początkujących, stan bdb, mało używana do gitary gratis pokrowiec, stopka i dwie pestki. cena 200 zł. Ryki. Tel. 570 150 446.

DRZEWO opałowe, suche, porąbane i węgiel. Okolice Stężycy. Nr tel. 601 571 025

RÓŻNOŚCI

KUPIĘ

DESKI dębowe i jesionowe, sezonowane lub świeżo po przetarciu. Cena do uzgodnienia. Tel. 724 111 549.

DĘBY ścięte lub na pniu, okolice Nowodworu i Ryk, cena do uzgodnienia. Tel. 724 111 549.

PIEC grzewczy; do centralnego ogrzewania mieszkania M4; w dobrym stanie; wymiary: wysokość 74,5 cm; szerokość 30 cm Tel. 504 175 006.

PRACA

SZUKAM

MECHANIK samochodowy z doświadczeniem szuka pracy Tel. 530 635 397.

PRACA

DAM

ZATRUDNIĘ spawaczy , ślusarzy, emerytów rencistów i do przyuczenia. Ryki. Tel. 536 053 072.

POMOC KUCHARZA; mile widziane doświadczenie; konieczna książeczka Sanepidu Tel. 533 733 152.

ZATRUDNIĘ młodą osobę do prac przy instalacjach teletechnicznych. Praca przy rozciąganiu i układaniu kabli elektrycznych, teletechnicznych, światłowodowych. Nie wymagamy doświadczenia. Tel: 511 483 828

ZATRUDNIĘ JAKO POMOCNIKA do pracy w gospodarstwie rolnym. Bazanów Stary. Tel. 661 589 493.

PRACA w dziale fakturowania, pełen etat, firma transportowa, lokalizacja Kołbiel. CV proszę wysłać na mail: Kinga.palysa@stanwex.pl

ZATRUDNIĘ spawacza, ślusarza. Tel: 508 957 753

ZATRUDNIĘ mechanika samochodowego do obsługi własnej floty samochodów ciężarowych i dostawczych. Tel: 508 957 753

POSZUKUJĘ Pani do pomocy w domu od poniedziałku do piątku w Garwolinie. W zakresie obowiązków: sprzątanie, prasowanie, gotowanie i odbieranie dziecka ze szkoły. Wymagane prawo jazdy. Tel: 501 307 682

ELKRAFT zakład krawiecki zatrudni krawcowe, szwaczki. Tel: 502 676 046

KIEROWCA do rozwożenia dań; praca na terenie Garwolina i okolic; prawo jazdy kat. B; CV proszę wysłać na adres: kuchnia.m1@onet.eu Tel: 533 733 152

KUCHARZ; mile widziane doświadczenie; konieczna książeczka Sanepidu Tel: 533 733 152

POMOC KUCHARZA; mile widziane doświadczenie; konieczna książeczka Sanepidu Tel: 533 733 152

ZATRUDNIĘ mężczyznę w gospodarstwie sadowniczym; z mieszkaniem na miejscu; Sobienie Jeziory Tel. 602 357 597.

ZATRUDNIĘ osoby do obklejania fusbetów skórą - ręczna praca, istnieje możliwość współpracy wysyłkowej. Tel. 602 345 417, mail: oskar.kozikowski@robson-buty.pl

ZATRUDNIĘ ćwiekarza do maszynowej produkcji obuwia damskiego, praca na cały etat, dobre wynagrodzenie, możliwość zapewnienia zakwaterowania. Tel. 602 345 417, mail: oskar.kozikowski@robson-buty.pl

DAM pracę dla kierowcy C+E, praca na autotransporterach, jazda PL-SK-DE, bardzo dobre zarobki. Tel: 601 457 475, e-mail: transport@motousa.eu

USŁUGI

ZŁOTA RĄCZKA Artur - bieżące naprawy domowe, małe i duże remonty, podłączanie urządzeń elektrycznych, gazowych i sanitarnych, poddasza, elewacje, glazura, terakota, instalacje elektryczne i hydrauliczne, malowanie agregatem, uprawnienia SEP. Tel. 501 038 391.

DOCIEPLANIE BUDYNKÓW. Szybko, tanio, solidnie. Tel. 502 053 214.

WYCINKA niebezpiecznych i wysokich drzew w posesjach i przy drogach + zwyżka 35/50 metrów. Tel. 787 168 260.

USŁUGI rębakiem spalinowym. Ryki i okolice. Tel. 503 493 002.

USŁUGI: Wycinka drzew i krzewów itp. Koszenie zieleni i nieużytków. Prace ogrodowo-podwórkowe. Drobne naprawy i remonty. Tel. 500 463 989.

USŁUGI remontowo-wykończeniowe: układanie glazury, gipsowanie, malowanie, adaptacja poddaszy, zabudowy z płyt k-g, układanie płytek i paneli, gładzie, wolne terminy, wycena gratis. Tel: 516 364 338

PRACA magisterska licencjat profesjonalna pomoc. Tel: 662 763 765, e-mail: twojmgr@interia.pl

KRET przeciski pod drogami, kostką, przyłącza, fi65. Technologie bez wykopowe do: przyłączy energetycznych, światłowodowych, wodnych, gazowych. Tel: 511 483 828

POŻYCZKA na świąteczne wydatki, szybka decyzja pożyczkowa i wypłata środków, minimum formalności, wygodne raty, również dla osób ze złą historią kredytową, możliwa przerwa w spłacie. Tel: 607 336 782

POTRZEBUJESZ wykonania instalacji rekuperacyjnej, wentylacyjnej, elektrycznej, modernizacji istniejącej instalacji. Interesuje Cię zakup urządzeń oraz akcesoriów wentylacyjnych. Tel: 665 050 423

15 lat doświadczenia, wysoki standard, układanie glazury, terakoty, gresu, kamienia, łazienki kompleksowo, kompleksowe wykończenia mieszkań. Tel. 500 696 573

POPROWADŹ własny sklep abc na kołach, zarabiaj na siebie, wkład własny tylko 3.500 zł w postaci kaucji, wszystkiego Cię nauczymy. Tel. 507 010 084

OFERUJĘ wykonanie prac remontowo-budowlanych/wykończeniowych, zabudowy G-K, panele podłogowe, elewacje drewniane, tarasy, płoty, wymiany okien, drzwi i wiele innych. Tel: 514 196 117, Marcin

PROFESJONALNA pomoc w pisaniu wzorów prac: magisterskich, licencjackich, dyplomowych, zaliczeniowych, semestralnych, dokonuję poprawek według zaleceń promotora, prowadzę konsultacje. Tel: 513 906 930, e-mail: martus.7171@gmail.com

MASAŻYSTA z wieloletnim doświadczeniem zaprasza na masaż z dojazdem do klienta. Bogata oferta masaży całego ciała jak i wybranych części, m. klasyczny, relaksacyjny i wiele innych. Tel: 516 682 658

eprasa.pl 18e0

Ale końcówka Alota!

Przemysław Alot dokonał mało spotykanej rzeczy. W III kolejce Gminnej Ligi Halowej FUTSAL CUP o puchar wójta gminy Łaskarzew zdobył sześć goli. Potrzebował na to zaledwie siedem minut

Gracz Wisły Podwierzbie ma na koncie 13 bramek i traci do lidera najskuteczniejszych - Sebastiana Papiernika (Zeller Plastik Garwolin) zaledwie trzy gole. Co ciekawe, obaj są kolegami z czwartoligowej Wilgi Garwolin. Ich drużyny halowe otwierają tabelę z kompletem punktów.

Za nami bardzo ciekawa seria gier. W czterech meczach padło aż 58 goli. Pierwszą porażkę zaliczyła reprezentacja Karino, która 3:10 uległa Pszczółce. Weekend Łaskarzew nie miał większych problemów z ograniem Snajpera Oldboys. Wisła Podwierzbie triumfowała w starciu z Championem Błażej, zaś Zeller Plastik Garwolin pewnie zwyciężył w boju z Kisielem Team.

Mateusz Połynka

Zeller Plastik Garw. 10 (4)
Kisiel Team 3 (2)

Bramki: Br. samobójcze 3', 17', Paweł Pyra 7', 11', 36', Kacper Kowalski 24', 37', 39', Sebastian Papiernik 26', Kacper Zalewski 29' - Piotr Jaworski 12', Rafał Głąbicki 13', Marek Wichowski 38'.
Zeller Plastik: Daniel Fic, Paweł Pyra, Sebastian Papiernik, Kacper Zalewski, Kacper Kowalski, Tomasz Paszkowski.
Kisiel Team: Piotr Domarecki, Dawid Domarecki, Sebastian Kisiel, Damian Paśnicki, Marek Wichowski, Piotr Jaworski, Mateusz Sadowski, Rafał Głąbicki.
Zawodnik meczu: Daniel Fic (Zeller).
Najlepszy zawodnik drużyny przeciwnej: Marek Wichowski (Kisiel).

Weekend Łaskarzew 12 (7)
Snajper Oldboys 3 (0)

Bramki: Dominik Jarek 4', 4', 12', 27', Wojciech Zięcina 7', Michał Wiśnioch 8', 24', 40', Albin Kaczyński 9', 19', Kacper Kozikowski 29', Emil Kozikowski 32' - Grzegorz Korycki 37', 40', Jakub Wągrodzki 40'.
Weekend: Emil Anusiewicz, Michał Wiśnioch, Hubert Świder, Albin Kaczyński, Kacper Kozikowski, Emil Kozikowski, Wojciech Zięcina, Dominik Jarek, Szymon Żaczek.
Snajper: Mikołaj Wojciechowski, Waldemar Paszkowski, Adam Paszkowski, Mateusz Kępka, Grzegorz Korycki, Jakub Piecek. Jakub Wągrodzki.
Zawodnik meczu: Kacper Kozikowski (Weekend).
Najlepszy zawodnik drużyny przeciwnej: Grzegorz Korycki (Snajper).

Zawodnik kolejki - Przemysław Alot (Wisła Podwierzbie)

Champion Błażej 6 (1)
Wisła Podwierzbie 11 (3)

Bramki: Kornel Kowalczyk 4', 24', 28', Szymon Kaczyński 24', 36', Wojciech Paziewski 37' - Albert Siembora 5', 13', 35', 36', Damian Baran 15', Przemysław Alot 31', 32', 33', 34', 35', 38'.
Champion: Michał Tobiasz, Arkadiusz Korycki, Aleksander Rusak, Filip Flisek, Jakub Jończyk, Kornel Kowalczyk, Ksawery Sawicki, Szymon Kaczyński, Grzegorz Grabowiec, Wojciech Paziewski.
Wisła: Jakub Filipczak, Dariusz Pogoda, Grzegorz Sitnik, Przemysław Alot, Damian Baran, Albert Siembora, Paweł Pielak, Łukasz Paciorek, Tomasz Szeląg, Marcin Paciorek.
Zawodnik meczu: Przemysław Alot (Wisła).
Najlepszy zawodnik drużyny przeciwnej: Kornel Kowalczyk (Champion).

Pszczółka 10 (4)
Karino 3 (3)

Bramki: Szymon Rudzki 4', 9', 28', Krzysztof Szewczyk 16', Kamil Kosmala 18', 31', Damian Kulik 27', 36', Grzegorz Kazimierak 34', Michał Jankowski 40' - Marcin Jarzyna 6', 7', Dawid Błaszkiewicz 17'.
Pszczółka: Kamil Białecki, Szymon Rudzki, Damian Kulik, Maciej Paziewski, Michał Jankowski, Rafał Macioszek, Krzysztof Szewczyk, Kamil Kosmala, Grzegorz Kazimierak.
Karino: Tomasz Woźniak, Dawid Błaszkiewicz, Daniel Kosobucki, Piotr Długosz, Marcin Jarzyna.
Zawodnik meczu: Szymon Rudzki (Pszczółka).
Najlepszy zawodnik drużyny przeciwnej: Marcin Jarzyna (Karino).

MECZ KOLEJKI
Wisła Podwierzbie - Champion Błażej 11:6 (3:1)
STRZELEC KOLEJKI
Przemysław Alot (Wisła) - 6 bramek
ASYSTENT KOLEJKI
Emil Anusiewicz, Kacper Kozikowski (obaj Weekend) - 4 asysty
BRAMKARZ KOLEJKI
Emil Anusiewicz (Weekend) - 12 pkt.
NAJCZYSTSZY MECZ
Zeller Plastik Garwolin - Kisiel Team - 10 pkt. karnych
DRUŻYNA FAIR PLAY
Champion Błażej, Snajper Oldboys, Pszczółka, Zeller Plastik - 4 faule
BRAMKA KOLEJKI
Kornel Kowalczyk (Champion)
ZAWODNIK KOLEJKI
Przemysław Alot (Wisła)
NAJLEPSZA PIĄTKA KOLEJKI
Emil Anusiewicz (Weekend), Szymon Rudzki (Pszczółka), Kornel Kowalczyk (Champion), Przemysław Alot (Wisła), Paweł Pyra (Zeller Plastik)

TABELA ROZGRYWEK

1. Zeller Plastik	3	9	42:7
2. Wisła	3	9	33:17
3. Weekend	3	6	23:15
4. Karino	3	6	20:14
5. Pszczółka	3	6	23:22
6. Kisiel Team	3	0	13:23
7. Snajper	3	0	8:35
8. Champion	3	0	9:37

TERMINARZ GLH FUTSAL CUP

(30.12)
Kisiel Team - Karino
Weekend - Champion
Snajper - Wisła
Pszczółka - Zeller Plastik

(02.01)
Zeller - Karino
Snajper - Champion
Wisła - Weekend
Pszczółka - Kisiel

(06.01)
Weekend - Karino
Kisiel - Champion
Zeller - Wisła
Snajper - Pszczółka

(08.01)
Wisła - Karino
Champion - Pszczółka
Weekend - Zeller
Kisiel - Snajper

„Wypływali" worek medali

Ekipa UKS-u Delfin Garwolin 12 grudnia wzięła udział w Otwartych Mistrzostwach Mińska Mazowieckiego z okazji 600-lecia nadania praw miejskich

W zawodach wzięło udział 262 zawodników z 13 klubów, w tym 55 pływaków z naszej reprezentacji.

Bezkonkurencyjne okazały się dwie podopieczne Wojciecha Mianowskiego, które w obydwu startach stawały na najwyższym stopniu podium. Gabriela Michalec okazała się bezkonkurencyjna na 50 m stylem motylkowym oraz na 100 m stylem dowolnym. Z kolei Alicja Więckowska wygrała wyścigi na 50 m stylem grzbietowym i 200 m stylem dowolnym.

Ze złotem z zawodów w Mińsku Mazowieckim wrócili: Igor Poszytek - 25 m stylem dowolnym, Miłosz Kaczorowski - 200 m stylem dowolnym, Szymon Michalec - 50 m stylem dowolnym, Alicja Szopa - 50 m stylem klasycznym, Karolina Kałaska - 50 m stylem klasycznym, Natalia Ślińska - 50 m stylem grzbietowym oraz Jakub Witak - 50 m stylem grzbietowym.

Gabriela Michalec okazała się bezkonkurencyjna na 50 m stylem motylkowym oraz na 100 m stylem dowolnym. Na trzecim miejscu Natalia Witak

Alicja Więckowska wygrała wyścigi na 50 m stylem grzbietowym i 200 m stylem dowolnym

Dwukrotnymi srebrnymi medalistami zostali: Karolina Szczerba - 50 m stylem motylkowym i 200 m stylem dowolnym oraz Maciej Gontarz - 50 m stylem motylkowym i 200 m stylem dowolnym.

Wicemistrzowskie pozycje wywalczyli: Oliwia Mućko - 20 m stylem motylkowym, Filip Poszytek - 25 m stylem motylkowym, Wojciech Kaczmarek - 25 m stylem klasycznym, Małgorzata Kot - 50 m stylem grzbietowym oraz Natalia Bruno - 50 m stylem motylkowym.

Dwukrotnie na najniższy stopień podium wchodziły: Nikola Dziewanowska i Natalia Witak, które zajęły trzecie miejsca w wyścigach na 50 m stylem grzbietowym i 100 m stylem dowolnym.

Brązowe krążki odebrali: Wojciech Kaczmarek - 25 m stylem dowolnym, Igor Poszytek - 25 m stylem klasycznym, Filip Poszytek - 50 m stylem dowolnym, Bartłomiej Turek - 50 m stylem klasycznym, Dominik Trzciałkowski - 50 m stylem klasycznym, karolina Domańska - 50 m stylem grzbietowym, Hubert Śliński - 50 m stylem motylkowym, Maja Michalec - 50 m stylem motylkowym, Małgorzata Kot - 50 m stylem motylkowym, Jakub Sitnik - 50 m stylem motylkowym, Natalia Ślińska - 100 m stylem dowolnym oraz Jakub Witak - 100 m stylem dowolnym.

mp

Przyjedzie ekstra-klasowicz!

Znamy wyniki losowania 1/32 Pucharu Polski w futsalu. Drugoligowcy Zdrowia Garwolin wystąpią przed własną publicznością

Przeciwnikiem podopiecznych Karola Kopcia będzie AZS KU Uniwersytetu Warszawskiego. Drużyna występuje w Statscore Futsal Ekstraklasie i po 15. kolejkach zajmuje siódme miejsce. W ostatniej kolejce w tym roku zespół ze stolicy przegrał 3:5 z Dremanem Opole Komprachcice. Gole dla gospodarzy zdobyli: Maciej Pikiewicz, Radosław Marcinkowski i Michał Klaus.

Spotkanie garwolinian zostało zaplanowane na 6 stycznia. Więcej informacji już za tydzień.

mp

Egzemplarz bezpłatny

AF Głusk przed Progresem

Osiem drużyn z Mazowsza i Lubelszczyzny zawitało do gminy Łaskarzew, by wziąć udział w turnieju Mazovia Winter Cup organizowanym przez KS Snajper Sośninka

Tym razem w Woli Łaskarzewskiej w kategorii żaków z rocznika 2013 i młodsi górą była Akademia Futbolisty Głusk, która w finale ograła Progres Garwolin.

W rywalizacji łącznie wzięło udział 90 zawodników. Rozegranych zostało 20 emocjonujących meczów. Zawody sędziował Mateusz Pawelec.

- Dziękujemy wszystkim piłkarzom za wspaniałe widowisko i wielkie poświęcenie. Młodzi gracze pokazali na czym polega piękno tej dyscypliny sportu. Wszyscy otrzymali medale pamiątkowe, puchary i piłki - mówi Filip Rutkowski, organizator turnieju.

Klub Sportowy Snajper Sośninka kieruje ukłony w stronę dyrektor Szkoły Podstawowej w Dąbrowie z siedzibą w Woli Łaskarzewskiej Małgorzaty Bondel, Agnieszki Gronek oraz wójta gminy Łaskarzew za możliwość zorganizowania turnieju w hali sportowej w Woli Łaskarzewskiej. Turniej był dofinansowany ze środków samorządu Województwa Mazowieckiego.

Mateusz Połynka

Nagroda MVP turnieju trafiła do Oliwiera Stępnia z AF Głusk

Królem strzelców został Brajan Cieloch. Zawodnik Wisły Maciejowice zdobył 12 goli

Najlepszym bramkarzem została wybrana Agata Urbaniak z Sokoła Kołbiel

AF Głusk: Antoni Sulkowski, Marcel Kosik, Dominik Niedziałek, Leon Dyś, Karol Hawryluk, Hubert Gorzko, Jan Pruś, Oliwier Stępień. Trener: Jarosław Stępień

WYNIKI GR. A

Sokół Kołbiel - Snajper I Sośninka 3:2, Promnik Łaskarzew - Puławiak Puławy 0:4, Snajper I Sośninka - Promnik Łaskarzew 6:0, Puławiak Puławy - Sokół Kołbiel 0:2, Sokół Kołbiel 5:0, Puławiak Puławy - Snajper I Sośninka 1:3.

TABELA GR. A

1. Sokół	3	9	10:2
2. Snajper I	3	6	11:4
3. Puławiak	3	3	5:5
4. Promnik	3	0	0:15

WYNIKI GR. B

Progres Garwolin - AF Głusk 3:1, Wisła Maciejowice - Snajper II Sośninka 4:0, AF Głusk - Wisła Maciejowice 3:0, Snajper II Sośninka - Progres Garwolin 0:2, Progres Garwolin - Wisła Maciejowice 2:1, AF Głusk - Snajper II Sośninka 9:0.

TABELA GR. B

1. Progres	3	9	7:2
2. AF Głusk	3	6	13:3
3. Wisła	3	3	6:5
4. Snajper II	3	0	0:16

MINIPÓŁFINAŁY

Puławiak - Snajper II 4:0
Wisła - Promnik 6:0

MECZE PÓŁFINAŁOWE

Sokół - AF Głusk 0:2
Progres - Snajper I 4:0

MECZ O VII MIEJSCE

Promnik - Snajper II 2:1

MECZ O V MIEJSCE

Wisła - Puławiak 6:0

MECZ O III MIEJSCE

Sokół - Snajper 1:3

MECZ O I MIEJSCE

AF Głusk - Progres 3:1

KLASYFIKACJA KOŃCOWA

1. AF Głusk
2. Progres Garwolin
3. Snajper I Sośninka
4. Sokół Kołbiel
5. Wisła Maciejowice
6. Puławiak Puławy
7. Promnik Łaskarzew
8. Snajper II Sośninka

WYRÓŻNIENIA W DRUŻYNACH

Snajper I Sośninka - Bartosz Bijata
Snajper II Sośninka - Wojciech Rutkowski
Wisła Maciejowice - Karolina Szczepaniak
Progres Garwolin - Mieszko Szwaguliński
AF Głusk - Jan Pruś
Promnik Łaskarzew - Wojciech Kliczek
Sokół Kołbiel - Kacper Burakowski
Puławiak Puławy - Marcin Oleszkiewicz

Progres Garwolin: Aleksander Świętochowski, Antoni Cholewa, Mieszko Szwaguliński, Michał Parol, Ignacy Żaczek, Jakub Rozum, Damian Łapin, Natalia Korycka, Oliwier Bąbik. Trener: Kacper Szczepański

Wisła Maciejowice: Wojciech Staręga, Brajan Cieloch, Jakub Mróz, Karolina Szczepaniak, Norbert Zabiegałowski, Kacper Jaskulski, Antoni Łapacz. Trener: Tomasz Cieloch

Sokół Kołbiel: Agata Urbaniak, Adam Woźniak, Tymon Dąbrowski, Kacper Burakowski, Franciszek Urbaniak, Bartłomiej Kowalczyk, Cezary Korulczyk, Jan Żurawski. Trener: Dominik Dąbrowski

Snajper II Sośninka: Stanisław Kocot, Filip Gontarz, Adam Michalak, Franciszek Michalczyk, Wojciech Rutkowski, Szymon Woroniecki, Adrian Szustek, Aleksander Przydacz. Trener: Piotr Brzostowski

Snajper I Sośninka: Adrian Boratyński, Wojciech Zackiewicz, Marcin Rybarczyk, Jakub Paziewski, Bartosz Bijata, Kacper Dziubak, Jan Kaliński. Trener: Piotr Brzostowski

Puławiak Puławy: Daniel Szczypa, Jakub Koziński, Marcin Oleszkiewicz, Bruno Pruchniak, Filip Lewtak, Szymon Warsz, Patryk Jurek. Trener: Bernard Bojek

Promnik Łaskarzew: Antoni Zając, Kacper Kwiatkowski, Wojciech Kliczek, Natan Kocon, Jakub Kozikowski, Filip Winek, Aleksander Sabała, Franciszek Chojnacki, Filip Gałecki. Trener: Damian Paśnicki

depositphotos 266981

Garwolinianie ograli Legię!

Dwie drużyny z Garwolina uzyskały awans do II rundy eliminacji do Młodzieżowych Mistrzostw Polski w futsalu do lat 19. Gospodarze zmagań - Zdrowie wygrało rozgrywki z kompletem punktów

Podopieczni Bogumiła Sobieski, który zastępował Tomasza Talarka w pokonanym polu pozostawili: Legię Warszawa, Wilgę Garwolin oraz Championa Warszawa. Ekipę tworzą zawodnicy z różnych klubów występujących w rozgrywkach ligowych z powiatu garwolińskiego.

Aby znaleźć się w najlepszej „szesnastce" w Polsce, czyli w finałach mistrzostw Polski, trzeba przebrnąć przez trzy fazy eliminacji. Z turnieju w Garwolinie do drugiej rundy eliminacji awansowały trzy najlepsze drużyny: Zdrowie, Legia i Wilga. Udział najlepszej drużyny turnieju w eliminacjach do Młodzieżowych Mistrzostw Polski jest możliwy dzięki wsparciu, jakiego udzielił Mirosław Walicki - starosta powiatu garwolińskiego oraz zarząd powiatu garwolińskiego.

mp

Zdrowie Garwolin reprezentowali: Jakub Bogucki, Bartosz Jeleń, Jan Kaczyński, Kornel Kowalczyk, Damian Kulik, Piotr Kutwiński, Marcin Łodziński, Maksymilian Pielak, Szymon Rudzki, Mateusz Świętulski, Jakub Wągrodzki, Bartosz Woder, Mikołaj Wojciechowski, Karol Zatyka. Trener: Bogumił Sobieska

Jakub Wągrodzki wywalczył koronę króla strzelców

WYNIKI SPOTKAŃ

Wilga - Zdrowie	3:6
Champion - Legia	1:4
Zdrowie - Champion	5:0
Wilga - Legia	1:2
Champion - Wilga	3:4
Legia - Zdrowie	2:3

TABELA KOŃCOWA

1. Zdrowie	3	9	14:5
2. Legia	3	6	8:5
3. Wilga	3	3	8:11
4. Champion	3	0	4:13

Wilga Garwolin grała w zestawieniu: Kacper Winek, Szymon Winek, Bartłomiej Popiołek, Adrian Szczepek, Bartosz Piętka, Dawid Domarecki, Kamil Kęsik, Jakub Trzaskowski, Filip Redka

Drukarnia i Stare Wilki z wysokimi wygranymi

W Garwolińskiej Lidze Piłkarskiej w Lidze Amatorskiej odbyły się tylko dwa mecze

W każdym ze starć padły wysokie wyniki. Drukarnia Ragus odnotowała pierwsze zwycięstwo w sezonie, gromiąc 12:3 Burgopak Poland. Stare Wilki nie dały szans Radosnemu Futbolowi, który po dwóch kolejkach miał komplet punktów. Mecz FC Ogólniak z Kamarem odbędzie się w późniejszym terminie.

mp

LIGA AMATORSKA: WYNIKI 3. KOLEJKI

Drukarnia Ragus	12 (4)
Burgopak Poland	3 (2)

Bramki: Marcin Jarzyna 9', 21', 23', Maciej Błachnio 10', 21', 30', 35', Mateusz Kowalski 15', 26', 32', Mariusz Mądry 20', Artur Janisiewicz 40' - Damian Aluchnia 1', Wojciech Kędziorek 11', Damian Richert 38'.
Drukarnia: Piotr Domarecki, Marcin Gawryś, Artur Janisiewicz, Marcin Jarzyna, Tomasz Jarzyna, Mateusz Kowalski, Mariusz Mądry, Maciej Błachnio.
Burgopak: Patryk Dróżdż, Damian Aluchnia, Wojciech Kędziorek, Sebastian Lis, Jan Pyza, Damian Richert.
Zawodnik meczu: Maciej Błachnio (Drukarnia).
Debeściak WZDP: Damian Aluchnia (Burgopak).

Stare Wilki	9 (3)
Radosny Futbol	1 (0)

Bramki: Daniel Adamczyk 3', 8', 25', 31', Marcin Michalak 21', Cezary Cichecki 26', Piotr Kościesza 30', Bartłomiej Szostak 33', Artur Pacek 39' - Adrian Szarek 29'.
Stare Wilki: Jakub Ostolski, Daniel Adamczyk, Cezary Cichecki, Piotr Kościesza, Jakub Kuszmierek, Jakub Majsterek, Marcin Michalak, Artur Pacek, Bartłomiej Szostak.
Radosny Futbol: Stanisław Targoński, Tomasz Piwoński, Karol Radziejewski, Adrian Szarek, Piotr Sadkiewicz, Kamil Świderski.
Zawodnik meczu: Daniel Adamczyk (Stare Wilki).
Debeściak WZDP: Tomasz Piwoński (Radosny Futbol).

FC Ogólniak - Kamar
Mecz przełożony na późniejszy termin

TABELA LIGI AMATORÓW

1. Stare Wilki	3	7	22:7
2. Kamar	2	6	9:7
3. Radosny Fut.	3	6	9:16
4. Drukarnia Rag.	3	4	21:13
5. FC Ogólniak	2	3	13:9
6. Burgopak	3	0	8:30

NASTĘPNA KOLEJKA (06.01)

Burgopak Poland - Kamar,
Stare Wilki - FC Ogólniak,
Drukarnia Ragus - Radosny Futbol.

Ale pogoń KS-u Garwolin!

W Lidze LZS Garwolińskiej Ligi Piłkarskiej rozegrano trzy spotkania. Bardzo ciekawie było w starciu KS-u Garwolin z Górnikiem Górna Miastków Kościelny

Goście po pierwszej połowie prowadzili 3:0. Stanisław Targoński i spółka wzięli się do roboty i po przerwie zdołali zdobyć sześć goli, wygrywając drugi mecz w sezonie.

Wilk Wilkowyja po zwycięstwie 7:4 z Orłem II Unin wskoczył na pierwsze miejsce w tabeli. Drużyna z Woli Starogrodzkiej prowadziła po pierwszej części z Dragonem Miętne, ale po zmianie stron to gospodarze dużo częściej cieszyli się z goli i w efekcie z drugiego triumfu w sezonie.

mp

LIGA LZS WYNIKI 3. KOLEJKI

KS Garwolin	6 (0)
Górnik Górna	3 (3)

Bramki: Adrian Majewski 23', Tomasz Piwoński 28', Piotr Rękawek 29', Michał Wielgosz 36', 37', Tomasz Szwed 38' - Maciej Belka 7', 18', Albert Łuba 8'.
KS Garwolin: Stanisław Targoński, Adrian Majewski, Michał Wielgosz, Bartłomiej Zając, Tomasz Piwoński, Paweł Witek, Piotr Rękawek, Tomasz Szwed, Jakub Mucha.
Górnik: Michał Dadas, Maciej Belka, Rafał Gajownik, Przemysław Kajka, Artur Kajka, Paweł Rosłaniec, Mateusz Tomasik, Daniel Poświata, Albert Łuba.
Zawodnik meczu: Michał Wielgosz (KS Garwolin).
Debeściak WZDP: Maciej Belka (Górnik).

Dragon Miętne	5 (0)
KS Wola Starogr.	2 (1)

Bramki: Łukasz Jaroń 23', 28', Sebastian Górski 32', Paweł Przybysz 34', 35' - Daniel Mazek 19', 30'.
Dragon: Przemysław Szczęśniak, Łukasz Adamowicz, Cezary Adamowicz, Sebastian Górski, Łukasz Jaroń, Paweł Przybysz.
KS Wola: Marcin Metera, Michał Foryś, Robert Gąska, Daniel Mazek, Jakub Rodak, Daniel Woźniak, Maciej Rosłaniec, Dawid Czyżewski.
Zawodnik meczu: Łukasz Jaroń (Dragon).
Debeściak WZDP: Daniel Mazek (KS Wola).

Orzeł II Unin	4 (1)
Wilk Wilkowyja	7 (7)

Bramki: Hubert Kępka 17', 30', Piotr Mikulski 24', Michał Michalczyk 32' - Mikołaj Talarek 4', Kamil Kościesza 7', 20', Daniel Adamczyk 9', 12', 20', br. samobójcza 9'.
Orzeł II: Przemysław Kisiel, Dominik Brych, Stanisław Brych, Hubert Kępka, Michał Michalczyk, Piotr Mikulski, Dawid Przybysz, Piotr Ziółek.
Wilk: Jakub Ostolski, Daniel Adamczyk, Mateusz Głowacki, Mateusz Grzywacz, Jakub Kuszmierek, Marcin Świesiulski, Mikołaj Talarek, Tomasz Winek, Kamil Kościesza, Piotr Kościesza.
Zawodnik meczu: Daniel Adamczyk (Wilk).
Debeściak WZDP: Hubert Kępka (Orzeł II).

Absolwent Budel - Laguna Stary Miastków
Mecz został przełożony na późniejszy termin.

TABELA LIGI LZS

1. Wilk	3	9	14:4
2. Absolwent	2	6	19:3
3. Dragon	3	6	10:11
4. KS Garwolin	3	6	14:16
5. Laguna	2	3	8:8
6. KS Wola	3	1	8:16
7. Orzeł II	3	1	10:19
8. Górnik	3	0	4:10

NASTĘPNA KOLEJKA (08.01)

Dragon Miętne - Wilk Wilkowyja,
Laguna Stary Miastków - KS Garwolin,
KS Wola Starogrodzka - Absolwent Budel,
Orzeł II Unin - Górnik Górna Miastków Kościelny.

epraasa.pl 18601

TWÓJ Głos
GAZETA POWIATU GARWOLIŃSKIEGO
SPORT

Redaguje
Mateusz Połynka
e-mail: sport@twojglos.pl
511 199 671

Marga BJJ Garwolin podbiła stolicę

Znakomity występ reprezentacji Margi BJJ Garwolin podczas XVI Pucharu Polski ADCC w Warszawie. Ekipa Jakuba Piesiewicza i spółki przywiozła dwanaście medali

-Daliśmy czadu! Na 23 zgłoszonych zawodników wystartowało 20, z czego 12 zdobyło medal. Dotychczas był to najlepszy turniej w naszym wykonaniu. Nigdy jeszcze nie udało nam się wystartować tak liczną grupą i przywieźć tak dużą ilość medali. Co do samych zawodów, to naprawdę fajna impreza, zarówno pod względem sportowym jak i organizacyjnym -mówi Piesiewicz.

Ekipa Margi BJJ Garwolin na około 40 klubów z całej Polski zajęła piąte miejsce drużynowo wraz z reprezentacją Margi BJJ Radom.

-Wszyscy bez większych problemów wypełnili wagowy limit i myślę, że byliśmy też całkiem dobrze przygotowani pod względem kondycyjnym. Poza tym cały nasz team wykonał kawał świetnej zespołowej pracy, wspierając się podczas tego turnieju -dodaje.

Mateusz Połynka

Ekipa Margi BJJ Garwolin na około 40 klubów z całej Polski zajęła piąte miejsce drużynowo

ZŁOTE MEDALE
Łukasz Mikulski, Łukasz Hryszkiewicz, Jakub Piesiewicz

SREBRNE MEDALE
Łukasz Stefański, Gracjan Rękawek

BRĄZOWE MEDALE
Mariusz Wasilewski, Wojciech Leopold, Jakub Kusiński, Łukasz Osiak, Kacper Siembora, Dawid Tkaczyk, Lena Anisiewicz.

Zacznij przygodę z Margą. Treningi odbywają się codziennie w różnych grupach wiekowych i zaawansowania. Zapisać może się każdy powyżej piątego roku życia. Nie ma górnej granicy.
-Od stycznia tworzymy nowy nabór, a wiec jest to idealny termin, aby się zapisać. Wystarczy przyjść na trening i na miejscu dopełnić wszystkich formalności. Trenujemy w Garwolinie przy ul. Kościuszki 50e, I piętro -mówi Jakub Piesiewicz. Kontakt tel. 505 826 521

Łukasiak, Maraszek i Kawka najlepsze pod siatką

W Szkole Podstawowej im. Romualda Traugutta w Żelechowie odbył się Mikołajkowy Turniej Siatkówki Dziewcząt

Rozgrywki zostały zaplanowane na dwie kategorie: „single" - klasa czwarta, oraz „dwójki" - jedna zawodniczka z klasy piątej oraz jedna z klas 6-8.

Zmagania rozpoczęły czwartoklasistki, które zostały podzielone na trzy grupy, a w nich grały systemem „każdy z każdym". Zwyciężczynie grup starły się ze sobą o miejsca 1-3. Najlepszą zawodniczką okazała się Milena Kawka, która pokonała Julię Żmudę oraz Natalię Paduch.

Po zakończeniu rozgrywek „singli" do boju ruszyły „dwójki". Tu emocji było jeszcze więcej, a walka o zwycięstwo toczyła się do ostatniej piłki. Zwyciężył duet: Wiktoria Łukasiak i Amelia Maraszek przed Klaudią Siwińską i Leną Belką oraz Mają Wiącek i Emilką Paprotą. Czwarte miejsce przypadło Oldze Gendek i Mai Bany. Zwyciężczynie oraz pozostałe zawodniczki otrzymały słodkie upominki. Organizatorem rywalizacji był Łukasz Bogusz.

Mateusz Połynka

Pamiątkowe zdjęcie dziewcząt walczących w kategorii „dwójek"

Siatkarki, które rywalizowały w „singlu" razem ze starszymi, które wcieliły się w rolę sędzin

eprasa.pl 18