Obywatelski, ale jakby... BEZ obywateli

Nikt z urzędu do nich nawet nie zadzwonił. Ani z informacją, że wygrali, ani z gratulacjami, ani z propozycją udziału w dalszych pracach. Chodzi o autorów zwycięskich projektów pierwszej edycji oławskiego budżetu obywatelskiego s.11

RADIO-TAXI OŁAWA
196-33
lub 71-303-96-33
24 h - DOJAZD BEZPŁATNY

OLAVIA TAXI
506 444 777

MAX TAXI
695 603 603

EC24 OŁAWA TAXI
PRZEWÓZ OD 1 DO 8 OSÓB
tel. 666 666 146
REKLAMA

NIE DZIELIMY

powiatowa

GAZETA POWIATOWA-WIADOMOŚCI OŁAWSKIE WWW.TUOLAWA.PL INDEX 324280 ISSN 1509-0809 16 LISTOPADA 2023, NR 46 (1592), CENA 4,50 ZŁ 5% VAT

Wojewódzkie obchody Narodowego Święta Niepodległości odbyły się w tym roku w Oławie

Jerzy Kamiński

s.4-5

50-lecie gminy Oława w Dniu Niepodległości

Wioletta Kamińska

s.16-17

Jubileusz 11 listopada w gminie Oława stał się okazją do uczczenia trzech bardzo ważnych wydarzeń - 105. rocznicy odzyskania przez Polskę niepodległości, 50-lecia gminy oraz otwarcia długo oczekiwanej świetlicy w Chwalibożycach, gdzie przy pełnej sali świętowano...

Radny Kaczor: - Samorządy to nie studnia bez dna

Mimo wielu wątpliwości radni powiatowi przyjęli program naprawczy szpitala przedstawiony przez dyrektora placówki. Było to konieczne, by szpital mógł uzyskać zwiększenie kredytu potrzebnego na dalsze funkcjonowanie...

s.14-15

SZPITAL WCIĄŻ NA KRAWĘDZI

9 771509 080008 46

eprasa.pl 191deb86ed

Zmiany we władzach Komendy Powiatowej PSP w Oławie

POWIAT

Jest nowy zastępca komendanta powiatowego Państwowej Straży Pożarnej w Oławie Bartłomieja Marcinowa. Poprzedni - Krzysztof Gielsa - został odwołany 18 października przez dolnośląskiego komendanta wojewódzkiego PSP

10 listopada kpt. Michał Wójtowicz (na fot. z prawej), dotychczasowy naczelnik Wydziału ds. Operacyjnych i Kontrolno-Rozpoznawczych, otrzymał z rąk dolnośląskiego komendanta wojewódzkiego Państwowej Straży Pożarnej nadbryg. Marka Kamińskiego powierzenie pełnienia obowiązków służbowych na stanowisku zastępcy komendanta powiatowego Państwowej Straży Pożarnej w Oławie. 13 listopada zaś, na uroczystej zbiórce, nowy zastępca został wprowadzony do komendy.

Tego samego dnia kpt. Tomaszowi Woźnicy (na fot. z lewej), dotychczasowemu zastępcy dowódcy Jednostki Ratowniczo-Gaśniczej w Oławie, powierzono obowiązki Naczelnika Wydziału ds. Operacyjnych i Kontrolno-Rozpoznawczych w KP PSP w Oławie.

(CK)

fot. KP PSP w Oławie, KW PSP we Wrocławiu

Kpt. Tomasz Woźnica - nowy naczelnik Wydziału ds. Operacyjnych i Kontrolno-Rozpoznawczych w KP PSP, komendant powiatowy PSP mł. bryg. Bartłomiej Marcinów i jego nowy zastępca kpt. Michał Wójtowicz

Klimat w pałacowych salach w sam raz na taki koncert

Sala w Oleśnicy Małej robi wrażenie - szkoda że tak rzadko

GMINA OŁAWA

Wyjątkowy koncert w pałacu z okazji 50-lecia gminy Oława

W niedzielny wieczór, 12 listopada, w sali pałacu w Oleśnicy Małej zabrzmiały pieśni S. Moniuszki, F. Szopena i K. Szymanowskiego, ale także utwory W. Kilara i Z. Preisnera, i nie tylko

Złożyły się one na program wyjątkowego koncertu przygotowanego z okazji 50-lecia istnienia gminy Oława. Dedykowano go wszystkim wójtom, sołtysom i radnym gminnym, zaangażowanych przez półwiecze w pracę na rzecz swej lokalnej wspólnoty. Organizatorzy wydarzenia, sołtysi wsi Oleśnica Mała i Owczary, przypomnieli swoich poprzedników, witając ich krewnych obecnych wśród zebranych. Muzyka, w doskonałym wykonaniu dwojga znanych artystów związanych z Oławą, sopranistki Justyny Ilnickiej i gitarzysty Kamila Bartnika, sprawiła tłumnie zebranej publiczności wiele radości i wzruszenia. Słuchacze dali temu wyraz głośnymi owacjami i prośbami o bisy. Po koncercie kontynuowano spotkanie w bardziej kameralnej atmosferze, przy domowym cieście i kawie. Oleśnicka sala może się pochwalić doskonałą akustyką. Zapewne gościć będzie jeszcze niejedno wydarzenie muzyczne.

TEKST I FOT.: KRZYSZTOF RUCHNIEWICZ

Wójt gminy Oława Artur Piotrowski dziękował za półwiecze pracy na rzecz lokalnej wspólnoty

PODZIĘKOWANIA

Koło Gospodyń wiejskich Niemilanki bardzo dziękuje darczyńcom za okazałą pomoc i wsparcie w postaci przekazanych świec do stroików Bożonarodzeniowych, które wykonujemy na bezpłatnych warsztatach zorganizowanych przez Koło Gospodyń z pomocą Biblioteki Wiejskiej w Niemilu.
Jeszcze raz bardzo dziękujemy i liczymy na dalszą współpracę i wsparcie firmom **PPH Wójcik oraz Bartek Candles M i J Bryłkowscy Sp. J.**

REKLAMA
Słoneczna Jesień Życia
Dom Seniora
575 511 211
Zwanowice 58A
49-318 Skarbimierz
slonecznajesienzycia@gmail.com
www.slonecznajesienzycia.com
REKLAMA
„Życie nie toczy się tak, jak powinno, ale jest takie, jakie jest. Sposób w jaki sobie z tym radzisz, stanowi całą różnicę”
Virginia Satir
PSYCHOLOG
Oława
Tel. 530-000-673
REKLAMA

eprasa.pl 191deb86ed

Leżał na rozłożonych na trawie kartonach. Był bardzo osłabiony

POWIAT

Chociaż zima, nawet ta kalendarzowa jeszcze do nas nie dotarła, to nocne temperatury powietrza stają się coraz niższe, co stanowi zagrożenie dla osób bezdomnych i bezradnych. Pamiętajmy, że wychłodzenie organizmu w najgorszym wypadku może doprowadzić do śmierci

Policjanci od razu zajęli się mężczyzną, kupili mu ciepłą herbatę oraz oddali własny posiłek, a następnie przewieźli do wrocławskiej noclegowni

W poniedziałek 6 listopada około godz. 21.00 oławscy dzielnicowi otrzymali zgłoszenie, że na jednej z ulic Osiedla Sobieskiego niedaleko sklepu leży jakiś mężczyzna. Podczas sprawdzenia terenu przyległego do śmietnika policjanci zauważyli faktycznie osłabionego mężczyznę, leżącego na rozłożonych na trawie kartonach. Był przykryty kocem. 54-latek nie mając rodziny i innych osób mogących udzielić mu wsparcia, ze względu na problemy zdrowotne i brak stałego adresu zamieszkania, bez ciepłego ubrania i przede wszystkim bez ciepłego posiłku, spędzał ostatnich parę miesięcy na kartonach rozkładanych na trawie.

Policjanci od razu zajęli się mężczyzną, kupili mu ciepłą herbatę oraz oddali własny posiłek, a następnie przewieźli do wrocławskiej noclegowni. Dzielnicowy nie zakończył jednak na tym swojej pomocy i następnego dnia udał się do instytucji pomocowych miasta Oława. Mężczyzna zostanie ubezpieczony, by móc skorzystać z pomocy lekarskiej, zostanie mu wykupiony potrzebny lek, a także okres zimy będzie mógł spędzić w specjalnym ośrodku pomocowym.

(CK)

Medal „Za Długoletnią Służbę" otrzymał naczelnik Wydziału Prewencji Komendy Powiatowej Policji w Oławie nadkomisarz Michał Roman

Srebrny medal „za długoletnią służbę" dla naczelnika wydziału prewencji oławskiej jednostki

OŁAWA

Wśród 36 wyróżnionych funkcjonariuszy srebrny medal „Za Długoletnią Służbę" otrzymał naczelnik Wydziału Prewencji Komendy Powiatowej Policji w Oławie nadkomisarz Michał Roman

8 listopada na terenie 4. Regionalnej Bazy Logistycznej we Wrocławiu odbyła się uroczysta zbiórka z udziałem dolnośląskich policjantów i pracowników Policji oraz zaszczytnych gości, między innymi Małgorzaty Hasiewicz, reprezentującej wojewodę dolnośląskiego. Zgodnie z policyjnym ceremoniałem wręczono odznaczenia, wyróżnienia oraz awanse, a także podziękowania za pracę i służbę na rzecz bezpieczeństwa mieszkańców Dolnego Śląska.

Oprócz pracowników cywilnych tego dnia, z okazji zbliżającego się Narodowego Święta Niepodległości, odznaczenia oraz wyróżnienia otrzymali również funkcjonariusze dolnośląskiej Policji. Decyzją prezydenta RP medalem „Za Długoletnią Służbę" wyróżniono: złotym 16 osób, srebrnym 36 osób oraz brązowym 15 osób.

- Nadkomisarz Michał Roman oprócz wspierania i motywowania podwładnych służy razem z nimi na „pierwszej linii", gdzie poprzez profesjonalne podejście, posiadane kwalifikacje, doświadczenie i umiejętności dba o bezpieczeństwo mieszkańców powiatu oławskiego realizując policyjną maksymę „Pomagamy i Chronimy"- czytamy na profilu FB oławskiej Policji.

- Podziękowania dla Was, za Waszą służbę, za Wasze zaangażowanie, za to, jak jesteście oddani pracy (...) Większość z Was odebrała dzisiaj odznaczenia, to dla mnie olbrzymi zaszczyt i dziękuję Wam wszystkim. To zaszczyt i przyjemność służyć z Wami." - tak mówił na uroczystości komendant wojewódzki Policji we Wrocławiu nadinsp. Dariusz Wesołowski.

(CK)

Myślą, że nikt nie widzi, ale ludzie to widzą

Była ławka - nie ma ławki. Nasza „piękna" oławska młodzież?

OŁAWA

Tak z przekąsem napisała do nas pani Dorota, podsyłając filmik, z którego wycięliśmy te kadry, tworzące zdjęcie

Myślą, że nikt nie widzi, ale ludzie to widzą. A teraz, gdy mają przy sobie smartfony, także nagrywają. Szkoda, że jakość jest słaba, więc nie da się ustalić, kto to był.

Gdzie tak się bawili? 10 listopada, w przededniu święta odzyskania przez Polskę niepodległości, w godzinach wieczornych, po godzinie 21.00. Młodzież zrobiła sobie imprezę na Osiedlu Sobieskiego. - To było na terenie szkolnym przy ZSP nr 8 - relacjonuje pani Dorota. - Darli się, petardami strzelali i demolkę urządzili. Pół godziny potem już nikogo nie było. Najczęściej nikt nie reaguje na nich. Robią, co chcą...

Smutne to, ale prawdziwe, bo filmik nie kłamie. Była ławka - nie ma ławki.

(CK)

Najpierw ukradł kluczyki, a potem samochód

Jak ustalili policjanci, mężczyzna po wcześniejszej kradzieży kluczyka dokonał kradzieży samochodu

POWIAT

W czwartek 20 października około godz. 21.30 dyżurny oławskiej jednostki otrzymał zgłoszenie dotyczące kradzieży samochodu osobowego marki Volkswagen Golf o wartości 10 tys. złotych na szkodę mieszkanki Jelcza-Laskowic

Jak ustalili policjanci, nieznany zgłaszającej mężczyzna, po wcześniejszej kradzieży kluczyka dokonał kradzieży jej samochodu.

W wyniku działań operacyjnych funkcjonariusze oławskiego Wydziału Kryminalnego, we wtorek 7 listopada we Wrocławiu na ul. Rejtana ujawnili skradzionego golfa. Po chwili do auta przyszedł 28-letni mężczyzna, jak ustalili wcześniej policjanci - sprawca jego kradzieży, który nie posiadał stałego miejsca pobytu. Mężczyzna został zatrzymany. Podczas dalszych czynności okazało się, że na sumieniu miał również kradzież tablic rejestracyjnych oraz kradzież roweru.

Samochód został przekazany właścicielce, a zatrzymany 28-latek usłyszał już zarzut - grozi mu kara do 5 lat więzienia. Taki sam wymiar kary grozi mu również za kradzież tablic rejestracyjnych, bo według nowych przepisów jest to przestępstwo.

(CK)

POMOC OSOBOM POSZKODOWANYM W WYPADKACH
BEZPŁATNA ANALIZA SPRAWY
Kancelaria Odszkodowawcza Wojciech Pawłowski
Oława, ul. 11 Listopada 23a, tel. 731 97 97 97
www.odszkodowania.pl
REKLAMA

KASACJA POJAZDÓW
STAL-FOX
OFERUJEMY NAJLEPSZE CENY - GOTÓWKA
WYSTAWIAMY WSZYSTKIE ZAŚWIADCZENIA
ZAPEWNIAMY DARMOWY TRANSPORT

Oława, ul. Zielna 26, tel. 510 148 426
REKLAMA

eprasa.pl 191deb86ed

Pod pomnikiem, w Rynku, przy wojsku

Większość delegacji składała tego dnia kwiaty pod Pomnikiem Losów Ojczyzny

Młodzież z LO nr 1 w Oławie wykonała 3 utwory

Tak świętowaliśmy w tym roku Narodowe Święto Niepodległości, którego dolnośląskie obchody zorganizowano w Oławie

(CK)

Wiek nie grał roli

Przemarsz spod pomnika do sanktuarium

Goście oficjalnych uroczystości

Z tej pozycji czasem inaczej widać

Hymn śpiewali wszyscy

Pierwsza lekcja patriotyzmu?

Strzelić z prawdziwego „kałacha” to gratka niemal dla każdego

Chyba jednak trochę za ciężki

Wielu chciało przymierzyć taki strój

Rycerstwo też składało kwiaty pod pomnikiem

eprasa.pl 191deb86ed

Wojewódzkie UROCZYSTOŚCI w Oławie

W tym roku w Oławie zorganizowano wojewódzkie obchody Narodowego Święta Niepodległości

Uroczystości rozpoczęły się złożeniem kwiatów pod Pomnikiem Losów Ojczyzny. Następnie zgromadzeni przy akompaniamencie Oławskiej Orkiestry Dętej przeszli do Sanktuarium NMP Matki Pocieszenia, gdzie pod przewodnictwem biskupa Jacka Kicińskiego została odprawiona msza święta w intencji ojczyzny. Po niej w Rynku odbył się uroczysty apel z okazji Narodowego Święta Niepodległości - obchody miały charakter państwowy, brali w nich udział żołnierze z różnych jednostek Garnizonu Wrocław. był pokaz sprzętu wojskowego, wspólne odśpiewanie Hymnu Rzeczypospolitej Polskiej i Pieśni Reprezentacyjnej Wojska Polskiego, okolicznościowe przemówienia, wręczenie odznaczeń i nominacji, koncert orkiestry wojskowej oraz występ zespołu muzycznego działającego w Liceum Ogólnokształcącym nr 1 im. Jana III Sobieskiego w Oławie pod kierownictwem Aleksandry Skibińskiej-Brzezickiej. Po zakończeniu oficjalnych uroczystości na stoiskach Urzędu Miejskiego rozdawano darmowe świąteczne rogaliki oraz rośliny ozdobne.

(CK)

WÓJT PIOTROWSKI: - Wspólny mianownik - ponad podziałami

Wójt gminy Oława Artur Piotrowski

Wójt gminy Oława Artur Piotrowski: - Jeszcze Polska nie zginęła, póki my żyjemy. Dopóki żyjemy, będziemy szanować, kochać i strzec tej wolności, której rocznicę dziś obchodzimy. 11 listopada jest dla Polaków świętem mającym potężne znaczenie - szczególnie dziś, podczas trwającej tuż obok wojny. Mija 105. rocznica, odkąd możemy szczęśliwie żyć w kraju mającym własne granice i zasady. W kraju, za który bohatersko ginęli nasi przodkowie, a którym dziś składamy hołd. W tym dniu jesteśmy przepojeni dumą i wdzięcznością. Niech pamięć o tej trudnej drodze do niepodległości wzbudzi w nas poczucie odpowiedzialności za to, co dziś wspólnie budujemy. Ojczyzna to szacunek, wsparcie i poczucie jedności. Wspólny mianownik - ponad podziałami. Niech żyje wolna i niepoległa Polska.

(CK)

BURMISTRZ FRISCHMANN: - Ojcowie Niepodległości potrafili się różnić, a nie dzielić

Burmistrz Oławy Tomasz Frischmann

Burmistrz Tomasz Frischmann: - Dzisiaj dzisiaj mamy dwie historyczne chwile. Pierwsza to taka, że na naszym wspaniałym oławskim Rynku obchodzimy z asystą wojskowa, przy udziale gości, Dzień Niepodległości. Druga historyczna chwila - byliśmy świadkami awansów żołnierskich i wyróżnień, to także na naszym oławskim Rynku. (...) Szanowni Państwo, sześciu Ojców Niepodległości to byli ludzie, którzy reprezentowali różne środowiska. Jakby przełożyć na dzisiejsze czasy to... Ignacy Daszyński - lewicowiec, Wincenty Witos - ludowiec, Ignacy Paderewski - człowiek światowy, Europejczyk, ambasador Polski, ambasador kultury, Wojciech Korfanty - patriota. Roman Dmowski - narodowiec, i największy - Józef Piłsudski, człowiek, który całe życie poświęcił na to, aby walczyć o wolną Polskę. Jedna rzecz ich wszystkich łączyła - wolna, niepodległa Polska. Ci ludzie bardzo się różnili, ale chcę podkreślić to słowo: różnili. Bierzmy z nich przykład, że potrafili się różnić, a nie dzielić. Jeżeli się różnimy, jeżeli jesteśmy różnorodni, to świetnie, to fajnie. Różnorodność jest dobra, różnorodność wypełnia niewypełnione miejsca. Pokazuje nam, jacy w tym całym zbiorze jesteśmy wspaniali, ale rozpoczęcie procesu dzielenia może się zakończyć tragicznie, co przypomniał pan wojewoda, mówiąc o tragedii 1939 roku... Pracujmy razem dla ojczyzny, jednocześnie szanując nawzajem różnice w naszych poglądach.

(CK)

WOJEWODA OBREMSKI: - Zastanówmy się jak oni, bohaterowie naszych powstań, naszych walk, doceniliby 21 lat II RP, a jak ostatnie 34 lata naszej niepodległości? Czy byliby dumni?

Wojewoda Jarosław Obremski

- Chciałbym przede wszystkim podziękować burmistrzowi i staroście za wyrażenie zgody, aby główne uroczystości dolnośląskiego święta niepodległości odbyły się w Oławie. Gdy obchodzimy święto niepodległości na tych terenach, trudno jest znaleźć jakiś element tradycji, który by nawiązywał wprost do roku 2018. Te lokalne historie nie są związane z naszym świętem niepodległości, często, jeśli szukamy jakichś, to można by je czytać odwrotnie. Ale może warto by jedną taką rzecz przypomnieć. Jak w wielu miastach Dolnego Śląska, Oława była garnizonem Armii Czerwonej. Przypomnijmy, że dopiero 30 lat temu żołnierzy radzieckich z Polski się pozbyliśmy. Pochodzę z Legnicy i pamiętam, że widok żołnierzy radzieckich na ulicach przypominał nam o naszej niesuwerenności. Te czasy minęły.

Dla mnie potęga władzy, gminy, powiatu to przede wszystkim ciężka praca samorządowców i tutaj chciałbym na Rynku w Oławie za tę prace podziękować burmistrzowi Oławy Tomaszowi Frichmannowi, wójtowi Arturowi Piotrowskiemu, staroście Mirosławowi Kuleszy. Chcę także pokłonić się wcześniejszemu staroście panu Zdzisławowi Brezdeniowi, z którym także przez te ostatnie 4 lata często współpracowałem. Chcę wspomnieć też o dwóch posłach oławskich - Waldemarze Wiązowskim i Romanie Kaczorze... Najczęściej, gdy świętuje się 11 listopada, to wspomina się tych, którzy za naszą niepodległość przelali krew. Proponuję jednak trochę inne podejście. Zastanówmy się jak oni, bohaterowie naszych powstań, naszych walk, doceniliby 21 lat II RP, a jak ostatnie 34 lata naszej niepodległości? Czy byliby dumni?...

(CK)

STAROSTA: - Niestety, od tysiąca lat mamy dwóch wrogów

Jeden jedyny naród, który nam wtedy zbrojnie pomagał, to były dwie dywizje ukraińskie generała Petlury, które walczyły wtedy o Polskę, broniły naszej niepodległości. Dzisiaj spłacamy jakiś dług wdzięczności, pomagając Ukrainie w tej ich ciągłej walce z Rosją

11 listopada nowy starosta oławski Mirosław Kulesza po raz pierwszy wygłosił przemówienie podczas rocznicy odzyskania niepodległości przez Polskę. Co mówił?

Starosta Mirosław Kulesza

- Odzyskanie niepodległości w 1918 roku to jest jeden z nielicznych momentów w historii, kiedy nasz naród był niepodzielony - mówił starosta powiatu oławskiego Mirosław Kulesza. - Siły bardzo się różniące zrobiły dla dobra ojczyzny wszystko, żeby naród zjednoczyć i wspólnie walczyć o niepodległość. I to nam się udało. Po ciężkiej walce z bolszewicką Rosją, z Czechosłowacją, z wojskami litewskimi. Nie było to proste, ponieważ Polska była wykończona po I wojnie światowej. Nawiązując do dzisiejszej sytuacji, kiedy pomagamy Ukrainie, kiedy świat demokratyczny pomaga Ukrainie... Wtedy Polsce też pomagały różne narody. Musimy pamiętać o ogromnej pomocy amerykańskiej w postaci broni i żywności, o uzbrojeniu 70-tysięcznej armii generała Hallera przez Francję i USA. Dzięki temu szybko dotarła ona do Polski i poszła na front wschodni, gdzie walczyła. Musimy też pamiętać o tym, co jest bardzo mało znane, co nie przebija się do świadomości powszechnej - o ogromnej pomocy wojskowej państwa węgierskiego, które w ostatnim momencie przed Bitwą Warszawską wysłało nam 22 mln naboi i broni, co przyczyniło się do zwycięstwa w tej bitwie, w tym Cudzie nad Wisłą. Ale musimy też pamiętać o jednym fakcie. Jeden jedyny naród, który nam wtedy zbrojnie pomagał, to były dwie dywizje ukraińskie generała Petlury, które walczyły o Polskę, broniły naszej niepodległości. Ich obrona Zamościa wespół z oddziałami polskimi pozwoliła obronić nas przed armią Budionnego, a gdyby ta armia wtedy przebiła się przez Zamość, nie wiadomo, jak by się skończyła Bitwa Warszawska. Dzisiaj spłacamy jakiś dług wdzięczności, pomagając Ukrainie w ich ciągłej walce z Rosją. Niestety, od tysiąca lat mamy dwóch wrogów. Nic się nie zmienia, bo geografia jest tu bezwzględna. Ciągle walczyliśmy na wschodzie z Rusią Kijowską, potem z Rosją moskiewską, potem bolszewicką, ale musimy pamiętać, że przez te tysiąc lat były też okresy walki i pokoju z narodem niemieckim. I mimo, że jesteśmy dzisiaj w wolnej Europie, wspólnej Europie, zawsze o pewnych zagrożeniach musimy pamiętać. Dlatego tej niepodległości trzeba bronić zawsze, bądź trzeba być do tej obrony przygotowanym. Dzisiejsza polityka wzmocnienia armii to jest jeden z elementów, który być może zagwarantuje nam w przyszłości bezpieczeństwo. Nigdy nie można spocząć na laurach, bo to byłaby najgorsza rzecz, jaką moglibyśmy zrobić, o czym wiele razy mówił Piłsudski. Miejmy nadzieję, że będziemy żyć w wolnej Polsce, że nikt nam nie zagrozi, że następne pokolenia nie będą musiały przelewać krwi. Tego wszystkiego życzmy dziś sobie nawzajem.

(CK)

eprasa.pl 191deb86ed

Wstępniak, czyli...

...czyli świecko-kościelne uroczystości wykluczające

Wydawało mi się, że świat się wokół zmienia, zmierzając do systemowego unikania wyłączania całych grup społecznych ze wspólnoty. Zresztą wyniki niedawnych wyborów jasno pokazały, że w takim kierunku idą myśli także większości Polaków. Nie chcemy wyłączać - na poziomie państwa chcemy włączać wszystkich do wspólnoty, tymczasem wciąż wyraźnie coś nam tu przeszkadza. Choćby taki sojusz tronu z ołtarzem. I wcale nie jest to domena odchodzącego pisowskiego rządu, choć zapewne każdy w Polsce widział pląsających jego członków, śpiewających pieśni religijne i trzymających się za ręce z księdzem Tadeuszem Rydzykiem. Kto raz zobaczył... Obawiam się, że tego, niestety, nie da się odzobaczyć. Ale podobnie, choć tylko nieco lepiej, było i wtedy, gdy rządziła Platforma czy w rządzie mieliśmy SLD. Już ponad 30 lat temu, gdy zaczynaliśmy wydawać w Oławie naszą gazetę, pisałem o dyskretnym szeleście sutanny, bez którego nie mogły się odbyć żadne oficjalne uroczystości miejskie czy państwowe. I nic się nie zmieniło.

Czy naprawdę nikt nie zauważa, że świat idzie w nieco inną stronę, w tym ta jego część zwana Polską?

Lewica ponownie musiała iść do niedawnych wyborów z wyraźnym postulatem rozdzielenia władzy świeckiej od kościelnej. I nie tylko oni się tego domagali, bo mówiły o tym także Polska 2050 czy Koalicja Obywatelska. A przecież zrealizowanie tego postulatu byłoby tylko usankcjonowaniem tego, co i tak jest w Konstytucji RP, czyli rozdziału państwa od Kościoła. Fikcyjnego - jak się szybko okazało, bo wprowadzono religię do szkół, mieszając przy tym dwa porządki - wiary i wiedzy. A to był tylko niewinny początek tego sojuszu. Efekt?

Niedawne badania GUS potwierdziły, że Polacy szybko odchodzą od Kościoła. Powtarzanie dziś tego, że 90% rodaków to katolicy, można włożyć między bajki, bo do Kościoła przyznaje się ok.70%, przy czym regularnie uczestniczy w nabożeństwach znacznie, znacznie poniżej połowy, bliżej ćwiartki.

Frekwencja na zajęciach z religii też sporo mówi. We Wrocławiu, gdzie z budżetu miasta trzeba dokładać parę milionów do pensji katechetów, zaledwie 15% uczniów szkół średnich chodzi na te lekcje. I z roku na rok coraz mniej. Podobnie w podstawówkach, choć tu spadek nie jest aż tak ostentacyjny - z 79,7% pięć lat temu do 62,5% obecnie. Trend jest jednak stały. Ostatecznie wrocławscy radni poparli nawet apel do władz państwowych, aby te przejęły całkowite finansowanie lekcji religii, skoro im na tym zależy.

Czas biegnie, nasze społeczeństwo wyraźnie się zmienia, tymczasem każdy wie, że w wielu miejscach kraju wciąż bez katolickiej modlitwy i księdza z kropidłem akt publiczny jest de facto jest nieważny, bo rozdział państwa od Kościoła jest u nas fikcją. Wszyscy znamy takie świeckie imprezy, także lokalne, które nie wiadomo dlaczego muszą odbywać się w obecności proboszcza i koniecznie zaczynać albo kończyć mszą. Pal diabli, jeśli msza jest na początku czy końcu, choć nadal nie rozumiem, dlaczego burmistrz czy wójt miałby zapraszać na nabożeństwo. Gorzej, gdy uczestnikom nie daje się wyjścia serwując mszę w samym środku ważnej uroczystości. A co! Niech ci wszyscy, którzy nie widzą się pod sztandarem z hasłem „Bóg, honor i ojczyzna", wiedzą, gdzie ich miejsce!

Niedawny przykład takiego mocnego sojuszy tronu i ołtarza mieliśmy w Oławie, gdzie zorganizowano wojewódzkie obchody Narodowego Święta Niepodległości. Do wzięcia udziału w obchodach zapraszali „organizatorzy: Wojewoda Dolnośląski, Dowódca Garnizonu Wrocław, Starosta Powiatu Oławskiego, Burmistrz Miasta Oława oraz Wójt Gminy Oława". Poinformowali, że uroczystości zaczynają się pod Pomnikiem Losów Ojczyzny, potem przejście uczestników (nie tylko ochotników!) do pobliskiego kościoła, gdzie biskup odprawiał mszę. Po niej - można było przeczytać w zaproszeniu - „zachęcamy Państwa do uczestniczenia w kolejnej części uroczystości, która odbędzie się na Rynku, przed ratuszem". Czyli nie ma wątpliwości, że to była jedna i ta sama uroczystość, której środkową częścią było nabożeństwo w kościele. A co z tą rosnącą liczbą niewierzących Polaków, którzy też chcą wziąć udział w obchodach, ale nie marzą o mszy świętej? Jasne, przecież mogą poudawać, jak robili od lat, ewentualnie postać tę godzinkę pod murem i poczekać na pełnoprawnych uczestników uroczystości. Czy naprawdę nikt nie czuje, że zapraszanie do kościoła na nabożeństwo podczas państwowych uroczystości w państwie świeckim to tak, jakby zapraszać wegetarian na promocję polędwicy?

Jeśli ktoś jeszcze tego nie zrozumiał, to coś takiego nazywa się wykluczaniem. A to się nigdy dobrze nie kończy.

JERZY KAMIŃSKI

Mózg do NAPRAWY! Spokojnie, chodzi tylko o „Mózg Naczelnika"

OŁAWA

Starszym mieszkańcom nie trzeba tłumaczyć, gdzie jest „Mózg Naczelnika" - młodszym wypada. To na obecnym Skwerze Wójcika

Wioletta Kamińska

Uszkodzenia okazały się spore

Kiedyś to była fontanna, ale niefortunnie podłączona do wodociągów miejskich, co generowało spore i niepotrzebne zużycie czystej wody. Fontannę przemianowano więc na oryginalną rzeźbę, wieńczącą klomb z kwiatami. A nazwa? Wtedy nie było burmistrza, był naczelnik miasta (akurat tu Michał Wąsiewicz). Stąd nieformalna nazwa fontanny, potem rzeźby. Nieformalna, ale się przyjęła na długo.

Tak było przez wiele lat. Teraz, gdy miejsce przemianowano na Skwer Wójcika i zewnętrzna firma prowadziła prace porządkujące tę część skweru, okazało się, że „Mózg Naczelnika" jest... pęknięty i wymaga naprawy.

Jak nam powiedzieli pracownicy wykonawcy zagospodarowania tego placu, rzeźba była klejona przed laty i w tym samym miejscu pękła. Kiedy dokładnie to się stało, nie wiadomo. Oni zobaczyli to 1 września i od razy zgłosili pracownikowi Urzędu Miejskiego. Zapytaliśmy tam, co dalej?

- Informujemy, że zdarzenie miało miejsce podczas prac prowadzonych na skwerze im. A. Wójcika i tzw. „Mózg Naczelnika" zostanie przywrócony do stanu poprzedniego przy odpowiednich warunkach pogodowych - taką odpowiedź nadesłał nam Tomasz Olejniczenko, Inspektor ds. inwestycji i remontów z Wydziału Rozwoju Gospodarczego, Inwestycji i Zamówień Publicznych.

(CK)

Nasze Wilkowyje. Rozmowy o zmierzchu.

Dla potomnych

Każdy zostawia taki pomnik, na jaki zasługuje - westchnął Japycz. Po mnie na świecie nie zostanie nic. Wy Solejuk i Pietrek macie dziecki, co są zawsze najpiękniejszym pomnikiem, bo żywym; tobie Hadziuk nieśmiertelność zapewnią sery sławne na cały świat, choć zasługa twoja główna, żeś nie przeszkadzał, a ja? Pięknie sobie żyjemy z Michałową, ale kto to zapamięta? Nie będzie już więcej Japyczów na świecie, legend i opowieści rodzinnych, co pięknieją z każdym pokoleniem. Stare zdjęcia pożółkną, mogiłka zarośnie i tyle po nas zostanie.

Smutno się zrobiło, zwłaszcza że czuli my, że to nieprawda, że w naszym pokoleniu nikt Japycza i Michałowej nie zapomni. Ale co potem? Co potem?

Wiesz Japycz - powiedział Solejuk - moje dziecki technicznie zdolne nie wiadomo po kim, to my ci po prostu pomnik zbudujemy. Nawet podwójny, z Michałową, żeby świat pamiętał, że na miłość i przyzwoitość nigdy nie jest za późno. Wzruszył się Japycz ogromnie, ale nie chciał. Przyzwoitość - powiada - z wychowania się bierze, a miłość dziwny ptak, lata gdzie chce i choć gniazduje w ludzkich sercach gdzieniebądź, to przecie starość dla niego wyjątkiem, a nie regułą. Poza tym co nam po kupie metalu, w którym życia nie ma? Stać będzie i rdzewieć, aż przyjedzie buldożer i z powierzchni świata zmiecie, albo jeszcze gorzej - na jakiegoś bogatego sukinsyna przetopią. Nie o to mi chodziło. Coś trwalszego chciałem.

Zdziwili my się, bo co trwalszego od metalowego pomnika? Chyba tylko marmurowy. Ale Japycz zawstydził się czegoś i wyznał: Książkę chciałem napisać, ale nie potrafię. Mówić potrafię. W rozmowie najprzeróżniejsze rzeczy mi się przypominają, odpowiedzi nagle mam i przykłady, a przed pustą kartką w głowie pustka, a jak byle co zapiszę, to wstyd.

O, jak ja go dobrze rozumiałem! Po tym jak w powiecie moja piosenka przebojem weselnym się stała - taka mnie niemoc wzięła paraliżująca, żem o pisaniu nowych piosenek nawet bał się pomyśleć. Profesur Witebski mówi, że to normalna rzecz, taka blokada twórcza po wielkim sukcesie, ale sukces powiatowy rzecz niewielka, więc trzeba sobie cele wyższe postawić i do roboty. Nawet pomogło - dwie linijki w dwie godziny jam napisał i wtedy przyszła wiadomość, że ta moja piosenka przedostała się jakoś dalej z powiatu i tera najpopularniejsza w całym województwie. No żeby ich pokręciło...

Tymczasem Japycz popadł w melancholię, co się tym objawiała, że koniaka postawił i nie minęło czasu mało wiele, aż my wszyscy w melancholię popadli, bo sery jednakowoż bardziej Hadziukowej niż Hadziuka, a i dziecki Solejuka, z prawdopodobieństwem tak wysokim, że aż przekracza pewność, więcej od Solejukowej wzięły, a piosenki moje zapomną, jak się moda zmieni i tyle tego będzie z naszych pomników.

Tymczasem Japycz kiwał się monotonnie, mamrocząc pod nosem: non omnis moriar, co zdaniem Solejuka coś znaczyło, ale nie wiedział co, więc doszli my do wniosku że ściemnia. Zwłaszcza, że naokoło też się ściemniało. Zimno się robiło, bo jesień i trzeba się było jakoś rozgrzać, więc mimo melancholii do rozmowy my wrócili, skoro sklep już zamknięty, bo oprócz koniaka, nic tak nie rozgrzewa jak dobra rozmowa, co zresztą może trwać dłużej i dłużej, a koniak nie, bo procenty parują i zostaje tylko gorzkawa limoniada. I gdy tak rozmawialiśmy, nagle nas olśniło, że jednak zostawiamy po sobie pomnik. Jeden, ale za to wspólny. Ławeczkę. Bo jak pisał klasyk nie na lipę, tylko naprawdę:

Przechodniu usiądź na mnie,
a odpocznij sobie
Nie dojdzie cię tu smutek, ja
przyrzekam tobie
Choćby największy głupek
słał złości promienie -
Tu nie dojdą, rozmowa da
ci ukojenie.

PIETREK

eprasa.pl 191deb86ed

Echa naszych publikacji

PATRIOTYZM pozorowany

Pierwszą kampanię o podjęcie uchwały w sprawie oławskich grobów weteranów mamy za sobą. Klęska.

Oczywiście przegrali ci, którzy już nie żyją. Nie mogą się upomnieć, podyskutować, a przecież dla Ojczyzny zrobili więcej niż niejeden „wielki" samorządowiec na małym stołku. W „Gazecie Powiatowej" pojawiły się dwie informacje w tej sprawie, opis części wydarzeń, należy więc uzupełnić. Sprawa jest w przestrzeni medialnej od wielu lat, nie tylko w tej kadencji oławskiego samorządu. Pisałem o problemie wielokrotnie. Od lat nie mogę znieść, że Polska i jej struktury, w tym samorządy lokalne, nie mogą uporać się z problemem grobów weteranów. Dziesiątki przykładów likwidacji grobów, bo nikt nie zapłacił, minęło 20 lat, albo czasem jest ktoś chętny na „elegancką" cmentarną działkę przy głównej alejce. I groby znikają. Ten stan rzeczy do dzisiaj nie uległ znaczącej poprawie. Wciąż widzimy w mediach akcje zbierania pieniędzy na „wykupienie grobu bohatera" i „dumę", że zebrano pieniądze kolejne 20 lat, że będzie bezpiecznie. Bez sensu. To jest doraźne, na chwilę. Podpieranie się możliwościami regulowania należności przez IPN (Instytut Pamięci Narodowej) również nie jest stabilnym rozwiązaniem. W sumie za wszystko ma zapłacić komuś polski podatnik. Złożyłem do Rady Miejskiej w Oławie projekt uchwały zakładający, że w naszym mieście ważne groby mogą być ocalone na zawsze, nie będą likwidowane, nie będzie potrzeby szukania pieniędzy co 20 lat. Taki gest i wola oławian. Czy jakieś groby są obecnie zagrożone? Chyba nie, ale nie o to chodzi. Ważniejsze było realne przesunięcie Oławy jako wspólnoty na najwyższy poziom troski o przeszłość. Moglibyśmy powiedzieć tym wszystkim organizującym zrzutki w Polsce: działacie, a w mojej gminie nie trzeba, u nas bohater jest zwolniony z opłat, nie prosimy nikogo o kasę, to jest załatwione,już na zawsze. Składałem projekt bez większej wiary w sukces, bo wiem, jaka jest nasza oławska samorządowa „władza". To trwało wiele lat, usiłowałem dyskutować na posiedzeniach komisji, przekonywać. Uważałem, że taka uchwała powinna być podjęta jednogłośnie i powinna być powodem do dumy, przykładem dla gmin, które jeszcze tego nie zrobiły. W GP pisano o niektórych szczegółach tego rozwiązania, o wątpliwościach. Rozumiem komentarz i odmienne spojrzenie, ale jak to wyglądało w praktyce? Oczekiwaliśmy dyskusji i współpracy, pracy nad problemem, propozycji rozszerzeń czy ograniczeń, zawężenia grona osób, które będą miały groby zabezpieczone już na zawsze. Nic z tego, żadnych propozycji, żadnego zdania burmistrza, propozycji innych sformułowań. Nic! Praca w trybie: napisałeś, a my trzymający władzę wywalamy twoją uchwałę do kosza. I co nam zrobisz?

Pytałem radnych: jednego - przecież masz krewnego weterana?, drugiego - przecież jeździsz do Ukrainy na polskie groby, chwalisz się tym i nie zauważyłeś, że tych grobów nie zlikwidowano, pomimo, że nie zostały opłacone? Dlaczego nie chcecie tego uregulować w Oławie? Nic, cisza, ci zapytani głosowali przeciw - standardowo. Celowo napisałem uchwałę szeroko, dla szerszego grona ważnych osób, ale przecież można to było ograniczyć np. tylko do żołnierzy II wojny światowej. Nic takiego. Radni władzy (PiS i BBS) głosowali przeciw (prawda, jeden się wstrzymał - dziękuję).

Wiem, to nie jest problem wyłącznie naszej gminy, ale to my w Oławie możemy ten problem łatwo rozwiązać. Jak widać, władza nie chce. Wstyd, bo groby w Polsce nadal znikają. A jak to jest cywilizowanych i świadomych rangi sprawy, innych rejonach? W niektórych gminach w Polsce, jest w regulaminie cmentarza, krótki i oczywisty zapis: „Burmistrz ma prawo zwolnić grób z opłat". Tylko tyle i aż tyle. Moim zdaniem wystarczy. Tego nie mamy. Kogoś to nie interesuje? Byłem w odległym kraju na cmentarzu weteranów. Wielki cmentarz, odchodzący weterani są ceremonialnie chowani na koszt państwa, flaga z trumny, wraz z karabinowymi łuskami z salwy honorowej (oraz certyfikatem pogrzebu), jest przekazywana rodzinie, za grób (można tam również pochować małżonka) nigdy nie będzie opłat, a całość cmentarza będzie utrzymywana w stanie wzorowym, stale i bez opłat od kogokolwiek. Patrząc na taki poziom szacunku do przeszłości nie mogę zaakceptować tej naszej, polskiej obojętności wobec problemu. Jest mi głęboko wstyd za takie działanie części rady miejskiej tej kadencji. Odrzucono uchwałę, a co w zamian? Jaka reakcja rządzących? Dlaczego nie przedstawią innego rozwiązania?

Teraz szczegóły. Jak wygląda obecny, istniejący poziom regulacji zwolnień z opłat za cmentarz w Oławie? Są w regulaminie dwa zapisy. Pierwszy mówi o zwolnieniu z opłat pochówków dokonywanych na koszt gminy, drugi - że o likwidacji grobu decyduje burmistrz. Czyli jednak o czymś decyduje, takie ma obowiązki. Burmistrz publicznie twierdzi, że nie chce nikogo oceniać. Dziwne, ocenia wiele spraw, takie ma zadania, ocenia, zwalnia z należności, wydaje budżetowe pieniądze, nie ma się czego bać. Jeśli nie chce, niech korzysta z opinii innych, ekspertów, opinii naukowych, IPN itd., ale decyzję podjąć trzeba. W Oławie, na razie, nic z tego. Może chodzi o przychody z cmentarza? O rentowność tego „biznesu"? W felietonie o tym problemie red. Jerzy Kamiński zaproponował powołanie jakiego ciała społecznego, które mogłoby opiniować, kogo uznać za godnego zwolnienia z opłat (za grób). To rozwiązanie nieco dodatkowe, zewnętrzne, pozaprawne, wolałbym konkretne uregulowanie w prawie lokalnym, miejscowym, takie stabilne i dające pewność na dłużej. Ciała społeczne - wiadomo - czasem znikają. Zarzucano mi, że chcę uczcić zasłużonych dla Oławy i że jest ich wielu. Nie chodziło tylko o ten tytuł, chodzi po prostu o to, że jeśli ktokolwiek zrobił coś ponadprzeciętnego dla nas i dla innych, powinniśmy mieć możliwość pozostawienia jego mogiły dla kolejnych pokoleń. Jeżeli ktoś w randze burmistrza nie chce tego zrobić, nie chce o tym decydować, to dajmy tę kompetencję całej Radzie Miejskiej. Przecież stać nas na taki gest.

Do znudzenia podkreślam, że nie chodzi o pieniądze - chodzi o zasadę, o kulturę, o pamięć, o pokazanie tego, że my w Oławie sami rozwiązaliśmy ten problem, że u nas jest wzorowo. Dzisiaj wszystkie groby weteranów chyba są opłacone, ta uchwała, której nie podjęto, byłaby zapewne aktem prawnym, który czeka na zastosowanie. Za kilka, kilkanaście lat problem powróci. Za mogiły ważnych osób, weteranów, rodziny zapłacą lub nie, bo już nie będzie komu. IPN zapłaci albo nie, bo np. nie będzie miał środków. A na mogile pojawi się naklejka „Grób do likwidacji". Tego chcecie? Zróbcie coś, obwieszeni medalami patrioci...

PRZEMYSŁAW PAWŁOWICZ

Wiózł siostrze rosół, ale... był pod wpływem i nie miał uprawnień

fot. Policja Oława

Tak wyglądał volkswagen po zderzeniu z drzewem

POWIAT

W niedzielę 12 listopada około godz. 14:30 dyżurny oławskiej jednostki otrzymał zgłoszenie, że na terenie gminy Domaniów, pomiędzy miejscowościami Domaniów a Wyszkowice, kierowca volkswagena passata uderzył w przydrożne drzewo

Zaraz po zgłoszeniu policjanci z oławskiej drogówki zatrzymali 61-letniego mężczyznę, który kierując „pożyczonym" passatem na prostym odcinku drogi wjechał do przydrożnego rowu, a następnie przodem kierowanego samochodu uderzył w drzewo. Dzięki szybkiej i właściwej reakcji świadka, mieszkaniec powiatu oławskiego został zatrzymany zaraz po zdarzeniu. Badanie alkomatem wykazało w jego organizmie ponad 3 promile alkoholu. Dodatkowo mężczyzna nie miał uprawnień do kierowania pojazdami mechanicznymi.

Swoje zachowanie tłumaczył troską o chorą siostrę, której chciał zawieźć świeżo ugotowany rosół. Mieszkaniec powiatu oławskiego wkrótce usłyszy zarzut kierowania pojazdem pod wpływem alkoholu, za co grozi mu kara do 2 lat więzienia, zakaz kierowania pojazdami oraz wysokie świadczenie pieniężne.

Policja przypomina, że nie ma i nie będzie tolerancji dla kierujących wsiadających do samochodu pod wpływem alkoholu.

(KT)

REKLAMA

eprasa.pl 191deb86ed

Poniżej lista 36 podopiecznych domu dziecka wraz z ich mikołajkowymi marzeniami. Dorzucenie się do zrzutki czy udział w mikołajkowym turnieju siatkarskim to nie wszystkie możliwości pomocy. Każdy może sfinansować konkretny prezent. W tym celu należy się skontaktować przez Facebooka ze Stowarzyszeniem Inicjatywa 2.0. Miasto i Gmina Jelcz-Laskowice lub Młodzieżowym Centrum Pomocy.

1. Bartosz 14 lat - czarna bluza M
2. Piotr B. 17 lat - słuchawki bezprzewodowe douszne
3. Piotr W. 19 lat - bluza adidas czarna M
4. Justyna C. 15 lat - zestaw do włosów suchych zniszczonych
5. Przemek K. 17 lat - Bluza z kapturem jordan czarna M
6. Mylana H. 15 lat - zestaw kosmetyków
7. Karol C. 10 lat - komplet dresowy rozmiar 140/146
8. Jakub C. 15 lat - bluza czarna z kapturem S
9. Karolina C. 10 lat - markery alkoholowe, długopis 3D
10. Mateusz C. 13 lat - komplet dresowy rozmiar 152
11. Natalia R. 20 lat - kombinezon bawełniany
12. Arena A. 16 lat - cienie i kosmetyki
13. Maria O. 15 lat - kosmetyki
14. Damian M. 16 lat - bluza z kapturem jordan czarna M
15. Ania T. 6 lat - przebranie Ani z Krainy lodu
16. Lena T. 7 lat - przebranie Elzy
17. Łukasz T. 9 lat - przebranie Spidermana
18. Kacper T 6 lat - przebranie Spidermana
19. Ola T. 10 lat - przebranie Spiderwoman
20. Zuzia P. 11 lat - farby, pędzle, rysownik
21. Kuba W. 23 lat - gofrownica
22. Mateusz Ż. 18 lat - koszulka biała jordan M
23. Seweryn P. 14 lat - koszulka biała jordan M
24. Remigiusz P. 16 lat - koszulka biała jordan M
25. Filip O. 14 lat - koszulka czarna jordan M
26. Mikołaj Ż. 15 lat - koszulka czarna jordan M
27. Daria M. 13 lat - lego serce
28. Dominik M. 10 lat - dres rozmiar 128
29. Dawid M. 13 lat - dres rozmiar M
30. Przemek Z. 14 lat - dres puma S
31. Ola W. 19 lat - bluza z kapturem M
32. Dominika G. - leginsy Puma rozmiar XXL
33. Marcel O. 17 lat - spodnie 4F XL
34. Gracjam O. - spodnie 4F XL
35. Maria Ż. - joggery 4F
36. Mateusz R. - bluza z kapturem myszki miki M

Marzą o bluzach, słuchawkach czy koszulce. KAŻDY z nas może spełnić jedno z marzeń

JELCZ-LASKOWICE

Przed świętami

Już po raz czwarty w Jelczu-Laskowicach odbędzie się akcja pt. MOTOmikołajki dla podopiecznych domu dziecka w Bierutowie

Organizatorzy ze stowarzyszenia Inicjatywa 2.0 Miasto i Gmina Jelcz-Laskowice i Młodzieżowego Centrum Pomocy piszą: - W tym roku mamy do spełnienia marzeń z ok. 40 listów - to 40 dzieci czekających na Świętego Mikołaja i 40 powodów do tego, żeby podzielić się dobrem! 2 grudnia 2023 organizujemy Rajd Samochodowo-Motocyklowy do Bierutowskiego Domu Dziecka oraz zlot Świętych Mikołajów. Zawieziemy dzieciakom wymarzone prezenty. Ty też możesz być częścią tego wydarzenia! Przyłącz się do nas i zgłoś swoje autko/motocykl w wiadomości prywatnej na Facebooku Inicjatywa 2.0 Miasto i Gmina Jelcz-Laskowice. Pieniądze zebrane podczas zbiórki zostaną przekazane na spełnienie marzeń zawartych w listach. Za wszystkie wpłaty bardzo dziękujemy.

Wspomóc akcję finansowo możesz za pośrednictwem portalu zrzutka.pl, wpisując w wyszukiwarkę „Motomikołajki - po raz 4 spełnijmy marzenia podopiecznych z domu dziecka w Bierutowie" lub wchodząc tam przez link bezpośredni: zrzutka.pl/8ahdna. Ponadto już 18 listopada odbędzie się Mikołajkowy Turniej Piłki Siatkowej w Centrum Sportu i Rekreacji. Zgłoszenia drużyn przyjmowane są pod numerem telefonu 693-868-938. Wpisowe - 150 zł.

(KT)

Wszystkim, którzy tak licznie wzięli udział
w ostatniej drodze mojego ukochanego męża

śp. Waldemara Rajchel

rodzinie, kolegom z byłej i obecnej firmy,
przyjaciołom i wszystkim uczestnikom
z całego serca składam podziękowania.
Żona z rodziną

Wiadomość o śmierci naszej Koleżanki

Marii Muszkiety

wieloletniego pracownika Zespołu Opieki Zdrowotnej w Oławie
przyjęliśmy z ogromnym bólem i smutkiem.
Mario, odeszłaś tak niespodziewanie.
Dziś żegnamy Cię z żalem, ale na zawsze pozostaniesz
w naszej pamięci.

Rodzinie i bliskim najszczersze wyrazy współczucia,
wsparcia i otuchy w trudnych chwilach z powodu śmierci Marii

składają Dyrekcja, koleżanki i koledzy
oraz pracownicy Szpitala w Oławie.

„Nie umiera ten kto trwa w pamiêci ¿ywych"

Pani

Bogusławie Kapuścik

wyrazy g³êbokiego wspó³czucia
z powodu œmierci

TATY

sk³adaj¹
prezes, sêdziowie i pracownicy
S¹du Rejonowego w O³awie

"Spieszmy się kochać ludzi,
tak szybko odchodzą"

Serdeczne podziękowania
wszystkim uczestnikom pogrzebu

śp. Mateusza Muszyńskiego

za odprowadzenie śp. Mateusza
na miejsce wiecznego spoczynku.

Podziękowania składamy również
personelowi DPS w Oławie
za codzienną troskę i opiekę.

Wdzięczne ciocie Ala i Bogusia z rodzinami

ODESZLI

OŁAWA

31 X	- Maria Muszkieta	- ur. 1956
7 XI	- Artur Merunowicz	- ur. 1966
7 XI	- Włodzimierz Gadzimora	- ur. 1930
8 XI	- Wiktoria Radomańska	- ur. 1935
8 XI	- Iwona Kuriata	- ur. 1988
8 Xi	- Jolanta Siwak	- ur. 1942
9 XI	- Joanna Płachta	- ur. 1962
9 XI	- Józef Mycek	- ur. 1950
10 XI	- Jan Koziarski	- ur. 1940
10 XI	- Jerzy Puchała	- ur. 1940
12 XI	- Grażyna Bogusz-Lorek	- ur. 1953
12 XI	- Zofia Dziedzic	- ur. 1936
12 XI	- Mariusz Łupkowski	- ur. 1979
1 2 XI	- Antoni Żygadło	- ur. 1934
13 XI	- Aleksandra Święcicka	- ur. 1967

JELCZ-LASKOWICE

7 XI	- Józef Władysław Wolaniuk	- ur. 1949
9 XI	- Zdzisław Zbigniew Michaluk	- ur. 1950

NOWA SIEDZIBA

GODNIE SOLIDNIE TANIO
USŁUGI POGRZEBOWE
HENRYK FIGIEL
Teraz możesz wybrać
Oława, ul. Kutrowskiego 6
Tel. 71 303 27 21
Tel. całodobowy 605 964 664
Czynne pon. - pt.: 8.00 - 15.00,
sob.: 8.00 - 12.00
REKLAMA

Dolnośląski Zakład Pogrzebowy
Firma Jaśnikowski Sp. z o.o.
Oława, ul. Zwierzyniecka 5 (przy starym cmentarzu) Zwierzyniecka
Filia w Siechnicach, ul.Prawocińska (CMENTARZ), tel. 601 735 671, Filia w Jelczu-Laskowicach, ul.Witosa 19, tel. 71 318 33 21
Teraz możesz wybrać! Tradycja 35-letnia na Ziemi Oławskiej
CAŁODOBOWA BEZPŁATNA INFOLINIA: 800-501-616
71 313 27 66, 71 313 20 28, 71 313 94 99, kom. 601 735 671, 692 432 354, 511 716 666, 601 916 66
e-mail: biuro@jasnikowski.com.pl • www.jasnikowski.com.pl
Niskie ceny
REKLAMA

eprasa.pl 191deb86ed

Dla zebranych pod pomnikiem wystąpiły dzieci

Delegacje składały kwiaty

JELCZ-LASKOWICE

Święto Niepodległości

„15 października 11 milionów Polek i Polaków POWIEDZIAŁO, że nie chcę iść tą drogą”

Główną część obchodów zorganizowano pod pomnikiem „Do Wolnej i Niepodległej”. Tam przemawiał wiceburmistrz Romuald Piórko, nawiązując do historii i uderzając w ustający obecnie rząd Prawa i Sprawiedliwości

Uroczystość z okazji 105. rocznicy odzyskania przez Polskę niepodległości rozpoczęła się mszą w intencji ojczyzny w kościele pw. św. Stanisława Biskupa i Męczennika, koncelebrowaną przez ks. proboszcza Marka Hulę i ks. dziekana Janusza Nowickiego. Następnie przedstawiciele władz samorządowych, radni, przedstawiciele spółki „Jelcz”, delegacje ze szkół, harcerze, Bracia Kurkowi, mundurowi oraz mieszkańcy zebrali się pod pomnikiem „Do Wolnej i Niepodległej”. Tam odbył się występ dzieci z sekcji wokalnej MGCK, prowadzonej przez Jadwigę Tomczyńską oraz z zespołu MinkoNutki Anny Karbowiak. Młodzi wokaliści zaczęli od odśpiewania Mazurka Dąbrowskiego, a w dalszej części spotkania śpiewali pieśni patriotyczne.

Urząd Miasta i Gminy Jelcz-Laskowice reprezentowali wiceburmistrzowie Romuald Piórko i Marek Szponar oraz sekretarz Dariusz Koprowski. Do zebranych przemawiał Piórko: - Spotykamy się dziś przed pomnikiem, postawionym w setną rocznicę odzyskania przez Polskę niepodległości. Jesteśmy tu, aby oddać hołd tym wszystkim, którzy przez wieki walczyli o wolność i niepodległość naszej ojczyzny. Obchodzimy 105. rocznicę odzyskania przez Polskę wolności i niepodległości w 1918 roku. Szczególnie pamiętamy o bohaterach tamtych dni, ale nie wolno nam też zapominać o wielu innych na przestrzeni wieków. Świętując kolejną rocznice odzyskania przez Polskę niepodległości po 123 latach niewoli, musimy mieć świadomość, że wolność i niepodległość nie jest dana raz na zawsze. Dowodem na potwierdzenie tej oczywistej prawdy jest historia naszej ojczyzny. Przed rozbiorami zapewne nikt z ówcześnie rządzących Polską nie sądził, że naszego kraju może nie być na mapie. A jednak zniknął on z mapy Europy na długie 123 lata. Po odzyskaniu niepodległości w 1918 roku ówczesna władza zadbała o budowę struktur państwa i odbudowę gospodarki, ale nie do końca poradziła sobie z odzyskaną wolnością i niepodległością. Zabrakło empatii i wspólnego działania dla dobra ojczyzny. Zamiast tego przyjęto zasadę, że mając władzę, nie ma potrzeby słuchać i rozmawiać z innymi. Wiemy lepiej, a kto ma inne zdanie lub myśli inaczej, ten naszym wrogiem... To doprowadziło do antagonizmów klasy politycznej, mordów politycznych, przewrotów czy wręcz zamachu stanu. Te waśnie i spory przerwał wybuch II wojny światowej, która znów na pięć lat pozbawiła nas wolności i niepodległości, siejąc strach, cierpienie i śmierć milionów ludzi, nie tylko Polaków. Po zakończeniu wojny, zamiast cieszyć się z pokoju i niepodległości Polskę dosięgnęła kolejna, trwająca ponad 40 lat, totalitarnie rozumiana „wolność i niepodległość”. Tym razem zaserwowano nam ustrój wiecznej szczęśliwości, czyli socjalizm pod nadzorem Związku Sowieckiego. W tamtym okresie nie tylko sowieci dbali o naszą socjalistyczną, pozorną wolność, ale - co bardziej boli - wielu naszych rodaków w imię własnych interesów i korzyści, często też z zemsty, wykazywało się nadgorliwością, zdradzając własną ojczyznę i tych wszystkich współobywateli, marzących o wolnym kraju. Polska była na mapie Europy, ale czy była wolna i niepodległa? Nasza historia potwierdza, że zawsze chcieliśmy być wolni i niepodlegli, niezależnie od tego, jaką cenę trzeba było zapłacić. Pamiętamy o powstaniach w czasach zaborów, a z najnowszej historii o takich datach, jak: Poznań 1956, Gdańsk 1970, Radom 1976 czy 1980 rok w całym kraju. Po upadku reżimu komunistycznego, dzięki bohaterskiej walce wielu opozycjonistów i poparciu zdecydowanej większości społeczeństwa, Polska stała się krajem wolnym i niepodległym. Znów sami mogliśmy decydować o swoim losie. Czas ten wykorzystaliśmy bardzo dobrze? Zmieniono gospodarkę z socjalistycznej na normalną, zapoczątkowując rozwój gospodarczy. Wprowadzono Polskę do NATO, zwiększając nasze bezpieczeństwo, a następnie przyjęto Polskę do Unii Europejskiej, co poskutkowało przyśpieszonym rozwojem gospodarczym, dzięki środkom unijnym. Wtedy też nikt nie myślał, że jeśli osiągnęliśmy tak wiele, idziemy w dobrym kierunku, a Polska staje się ważnym krajem nie tylko w Europie, ale i na świecie, to trzeba będzie ten obrany kierunek zmieniać. Niestety, nasza historia pokazuje, że jak coś dobrze idzie, to należy to „poprawić”. Trzeba było podważyć zasługi ludzi, dzięki którym nastąpiła zmiana ustroju, dzięki którym powstała „Solidarność”, a Polska i jej obywatele kolejny raz odzyskali wolność. Ponadto negować podpisane traktaty i prawa unijne. Wolność i niepodległość kraju to nie tylko miejsce na mapie świata czy Europy. To przede wszystkim wolność obywateli, prawa i obowiązki ludzi, zamieszkujących dane terytorium, zapisane w obowiązujących aktach prawnych, w tym w Konstytucji. Zapisane prawa i obowiązki można zmieniać, ale tylko zgodnie z obowiązującymi regulacjami. Wolność to prawa każdego człowieka, niezależnie od koloru skóry, wyznania czy orientacji seksualnej. To prawo do wyznawania takiej czy innej wiary, a także do bycia niewierzącym. To prawo do życia według własnego uznania, ale zgodnie z obowiązującym porządkiem prawnym i poszanowaniem drugiego człowieka. Każde ograniczenie swobód obywatelskich, dyskryminowanie ze względu na wyznanie czy odmienność seksualną, a także ciche przyzwalanie organów państwa na tego typu zachowania oraz dzielenie ludzi na lepszych i gorszych jest sprzeczne nie tylko z prawem, ale również z zasadami wiary katolickiej. Takie działania bezpośrednio prowadzą do zagrożenia naszej wolności i niepodległości, bo skłócone społeczeństwo nie jest zdolne do służby dla dobra ojczyzny, a wypychanie Polski na margines Europy i świata w obecnej międzynarodowej sytuacji nie jest działaniem w obronie naszej niepodległości. 15 października społeczeństwo zrozumiało, że ojczyzna to wielki zbiorowy obowiązek i poszło do urn wyborczych. Ponad 11 milionów Polek i Polaków, bojąc się, żeby historia nie chciała się powtórzyć, powiedziało, że nie chcę iść tą drogą. Chce przestrzegania wartości i prawa wewnątrz kraju, jak i w stosunkach międzynarodowych, chce gwarancji, że Polska nie zejdzie z drogi, którą zmierzają narody demokratycznego świata, chce prawa do własnego życia i własnych poglądów. Przedstawione przykłady pokazują, że utrata wolności i niepodległości naszej ojczyzny, nie spadła jak grom z jasnego nieba, ale w znacznym stopniu przyczyniły się do tego polskie elity polityczne.

Ten krótki rys historyczny niech będzie przypomnieniem, że wolność i niepodległość nie jest dana raz na zawsze. Dlatego trzeba o te wartości ciągle wspólnie zabiegać, pielęgnować je w całym społeczeństwo, a w szczególności wśród młodego pokolenia.

Po przemówieniu delegacje złożyły kwiaty i znicze pod pomnikiem. Tuż obok, na parkingu przy UMiG zorganizowano pokaz pojazdów marki Jelcz. Wieczorem w hali CSiR odbył się koncert, organizowany przez Miejsko-Gminne Centrum Kultury. Wystąpiła Warsaw Impressione Orchestra pod batutą Tomasza Szymusia, ze wspaniałymi solistami Mileną Lange i Michałem Janickim oraz profesjonalnym prowadzeniem Laury Łącz. Artyści przeprowadzili licznie zebranych mieszkańców przez historię Polski w muzyce.

TEKST I FOT.:
KAMIL TYSA
ktysa@gazeta.olawa.pl

Do zebranych przemawiał wiceburmistrz Romuald Piórko

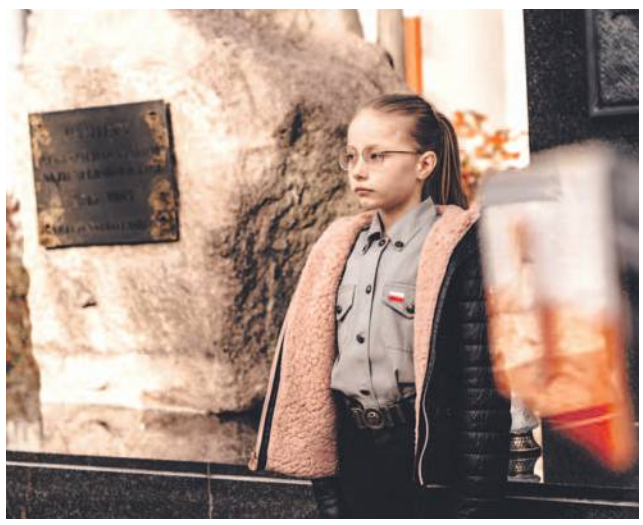
Jak co roku, na uroczystości nie zabrakło harcerzy

Wieczorem odbył się koncert Warsaw Impressione Orchestra z solistami Mileną Lange i Michałem Janickim

eprasa.pl 191deb86ed

100lat KINO odra 1923-2023
OŁAWA Dobry kierunek
URZĄD MIEJSKI W OŁAWIE
Biuletyn Informacji Publicznej www.bip.um.olawa.pl
strona dofinansowana z budżetu miasta Oławy
W INTERNECIE:
www.um.olawa.pl
poczta elektroniczna:
olawa@um.olawa.pl

Wojewódzkie Obchody Narodowego Święta Niepodległości w Oławie

Uroczystości rozpoczęły się pod Pomnikiem Losów Ojczyzny złożeniem kwiatów przez delegacje władz państwowych i samorządowych, a także przedstawicieli stowarzyszeń oraz służb mundurowych i organizacji pozarządowych. Po mszy świętej w intencji ojczyzny dalszy ciąg obchodów odbył się na oławskim Rynku. Obchody zakończyła defilada wojskowa oraz występy orkiestry wojskowej i młodzieży z Liceum Ogólnokształcącego nr 1 w Oławie.

Przypominamy, że to już kolejna uroczystość, która odbyła się na oławskim Rynku w tym roku z udziałem Wojska Polskiego. Poprzednie miały miejsce przy okazji przysięgi wojskowej żołnierzy Dobrowolnej Zasadniczej Służby Wojskowej z Centrum Szkolenia Wojsk Inżynieryjnych i Chemicznych oraz uroczystych obchodów Dnia Kombatanta. Serdecznie dziękujemy licznie zebranym mieszkańcom za udział w uroczystości.

Po zakończeniu uroczystości, w ramach organizowanej przez Urząd Miejski akcji **„Zieleń w Twoich rękach”** rozdawane były rośliny ozdobne. Nie zabrakło również świątecznych rogalików. Przy tej okazji każdy mieszkaniec mógł złożyć dobrowolny datek na Towarzystwo Przyjaciół Dzieci w Oławie. Dziękujemy za pomoc przy organizacji akcji nauczycielom i uczniom Szkoły Podstawowej nr 8.

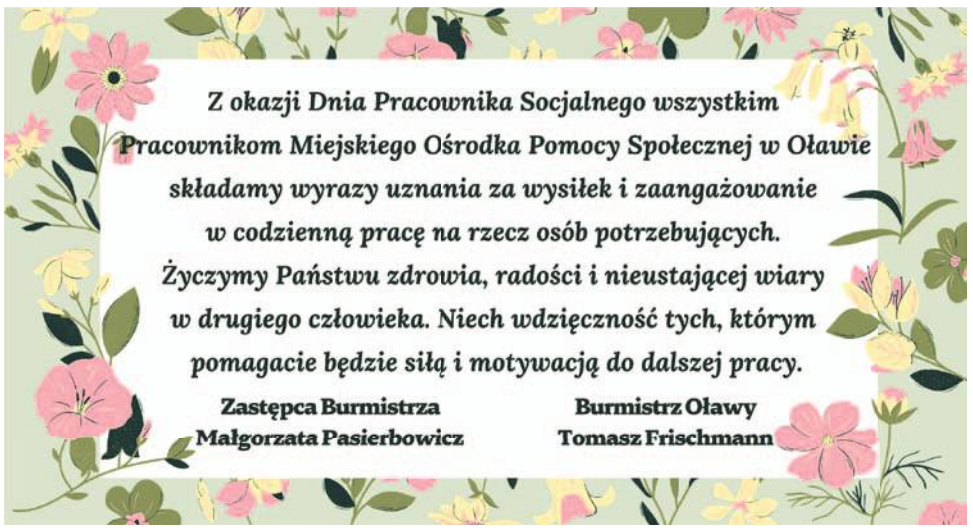

Dzięki współpracy burmistrza Oławy Tomasza Frischmanna z Państwem Karoliną i Jackiem Wyspiańskimi - prowadzącymi oławską restaurację McDonald`s, przeprowadzono badania USG jamy brzusznej u dzieci pomiędzy 9 miesiącem a 6 rokiem życia.

Celem badań była diagnoza ewentualnych nieprawidłowości w obrębie narządów jamy brzusznej, które nie zdążyły się jeszcze ujawnić i nie dały objawów. Badania na pokładzie specjalistycznego ambulansu Fundacji przeprowadzili doświadczeni lekarze - radiolodzy, według najnowszych standardów medycznych określonych przez Polskie Towarzystwo Ultrasonograficzne. Przebadano 138 najmłodszych mieszkańców naszego miasta. Akcja odbyła się 3 i 4 listopada, przy Oławskim Centrum Rozwoju Społecznego w ramach bezpłatnego Ogólnopolskiego Programu Badań Profilaktycznych „NIE nowotworom u dzieci”, realizowanego przez Fundację Ronalda McDonalda Polska.

Dziękujemy wszystkim zaangażowanym osobom: lekarzom przeprowadzającym badania, wolontariuszom oraz tym, którzy zadbali o sprawny przebieg badań, a małym pacjentom gratulujemy odwagi.

PROGRAM „CIEPŁE MIESZKANIE”

CIEPŁE MIESZKANIE

W związku z planowanym przystąpieniem przez Gminę Miasto Oława do programu **„Ciepłe Mieszkanie”**, mieszkańców zainteresowanych działaniami termomodernizacyjnym w budynkach wielorodzinnych, prosimy o wypełnienie ankiety zamieszczonej na stronie **miasto.olawa.pl.** oraz przesłanie w terminie **do 30 listopada 2023 r. na adres: olawa@um.olawa.pl.** Program „Ciepłe Mieszkanie” ma na celu poprawę jakości powietrza poprzez wymianę przestarzałych źródeł ciepła oraz działania poprawiające efektywność energetyczną w budynkach wielorodzinnych.

Szczegóły programu są dostępne na stronie internetowej miasto.olawa.pl, *https://czystepowietrze.gov.pl/cieple-mieszkanie-2/* oraz w Urzędzie Miejskim pl. Zamkowy 15 (parter - pok. 1B) lub pod numerem telefonu - 71 303 55 60.

#RobisięwOławie

Trwa remont kamienicy przy Placu Piastów. Na elewacji tego budynku i zabytkowym murze od strony ul. Wałowej powstaje mural nawiązujący do XVIII-wiecznych rycin Oławy Friedricha Bernharda Wernera. Prace budowlane kontynuowane są również na skwerze Adama Wójcika, gdzie został wykonany mural prezentujący wizerunek tego słynnego koszykarza. Obie prace zaprojektował i wykonuje oławski artysta Kamil Tobiasz.

eprasa.pl 191deb86ed

OŁAWA

Obywatelski, ale JAKBY... bez obywateli

Nikt do nich nawet nie zadzwonił. Ani z informacją, że wygrali, ani z gratulacjami, ani z propozycją udziału w dalszych pracach. Chodzi o autorów zwycięskich projektów pierwszej edycji budżetu obywatelskiego

Pierwszy oławski budżet obywatelski wygrały dwa projekty - Skwer Praw Kobiet oraz Grill Miejski na osiedlu Sobieskiego. Oba zdobyły po 101 głosów na 417 oddanych głosów ważnych.

*

Projekt Grilla Miejskiego na osiedlu Sobieskiego zgłosiła mieszkanka Agnieszka Mikołajek („Nowa Lewica"). W znalezieniu odpowiedniego miejsca pomógł jej Marek Drabiński - szef miejskich struktur PO, w promocję projektu na FB zaangażowała się Joanna Gacka. Proponowany przez zgłaszającą termin realizacji projektu to pierwsza połowa 2023, czyli w minione wakacje grill powinien już działać. Koszt łączny tego projektu w zgłoszeniu 120 tys. zł, z czego najwięcej (85 tys. zł) pochłonąć ma wykonanie 4 wiat ze stołami i ławkami wraz montażem - do tego dojdą dwa murowane grille, kosze na śmieci, lampy, wykonanie ścieżki i monitoringu.

- Miejski grill to możliwość bezpłatnego, legalnego i bezpiecznego przygotowania rodzinnego spotkania z wykorzystaniem publicznie dostępnego miejsca do grillowania - tłumaczyła Agnieszka Mikołajek w zgłoszeniu. - Brak takiej możliwości powoduje powstawanie dzikich miejsc na ogniska, co wiąże się z dewastacją przyrody (obrywanie gałęzi na opał) i zwiększonym zagrożeniem pożarowym.

*

Projekt nazwania i uporządkowania skweru naprzeciwko kościółka św. Józefa, przy zejściu ul. ks. Jana Janowskiego i ul. Młyńskiej, zgłosił Piotr Soroczyński, działacz Platformy Obywatelskiej. Termin realizacji tego projektu wyjątkowo ustalono dopiero na 2025 rok ze względu na etapy projektowe oraz konieczne uzgodnienia z konserwatorem zabytków. Koszt skweru to 230 tys. zł, z czego najwięcej ma pójść na figurę Marii Skłodowskiej-Curie (50 tys. zł). Pozostałe koszty to ławki, rośliny ozdobne, pergola i ścieżka. Na kwietniowej sesji Rady Miejskiej burmistrz Tomasz Frischmann poinformował, że wyłoniono, firmę która wykona projekt modernizacji skweru. To przedsiębiorstwo „HUBU Architekci", które wykona prace za cenę 47 900,00 zł netto.

- Modernizacja skweru pozwoli przeobrazić ten teren w atrakcyjną i funkcjonalną przestrzeń - uzasadniał propozycję Piotr Soroczyński. - Trzeba wykorzystywać każdą okazję na „zielone miejsca", a ten teren posiada już drzewa. Jestem przekonany, że będzie to miejsce rozrywki i wypoczynku mieszkańców Oławy. Teraz miejsce jest zaniedbane, ściana bardzo brzydka, uznałem, że jest okazja tanim kosztem zrobić piękny skwer.

Nazwanie Skwerem Praw Kobiet ma być wyrazem szacunku dla wszystkich kobiet, walczących m.in. o prawa wyborcze, prawo do edukacji, prawa do decydowania o życiu każdej kobiety.

- W skrócie będzie to skwer naszych babek, matek i sióstr - mówi autor. - Chciałem je docenić. Kobiety od lat muszą walczyć o swoje prawa, to niesprawiedliwe. Zawsze popieram kobiety.

*

Minął niemal rok od ogłoszenia zwycięzców, tymczasem oni skarżą się, że do tej pory nie otrzymali formalnego zawiadomienia, że to właśnie ich projekty wygrały budżet obywatelski. Dowiedzieli się o tym z internetu, bo nikt z urzędu nie kontaktował się z nimi w tej sprawie, więc nie wiedzą, na jakim etapie realizacji są ich projekty. O ile od początku wiadomo było, że projekt pana Piotra wymaga czasu (ma być zrealizowany dopiero w 2025 roku i jest już firma, która wykona projekt), o tyle w przypadku projektu pani Agnieszki zasadne jest pytanie, dlaczego Miejskiego Grilla na Sobieskiego wciąż nie ma, w terenie nic się nie dzieje, a przecież wakacje już dość dawno minęły.

Niedawno oboje zwycięzców opublikowało na swoich profilach w mediach społecznościowych wspólny filmik, na których informują o sprawie i wyrażają zaniepokojenie tym, że nie wiedzą, co się dzieje z ich projektami.

- Razem z Agnieszką zastanawiamy się, co z nimi, dlatego pismo w tej sprawie wysłaliśmy do pana burmistrza Tomasza Frischmanna - mówi Piotr Soroczyński.

- Jak widzicie rośnie tu trawa wyższa ode mnie - mówi na filmiku Agnieszka Mikołajek, stojąc w miejscu lokalizacji przyszłego Grilla Miejskiego. - A zgodnie z założeniami projektowymi grill ten miał być zbudowany już w drugim kwartale 2023 roku. Mając więc obawy, że niewiele się dzieje w ramach naszych projektów, wysłaliśmy z Piotrkiem pismo do pana burmistrza z zapytaniem, na jakim etapie są prace związane z realizacją naszych projektów, bo chcielibyśmy takie informacje przekazać wszystkim, którzy oddali głosy na nasze projekty.

Burmistrz udzielił już odpowiedzi autorom zwycięskich projektów, ale my też spytaliśmy w urzędzie, co obecnie z nimi się dzieje.

Chcieliśmy wiedzieć, czy to prawda, że zwycięzcy do dziś nie otrzymali skierowanej do nich informacji o tym, że ich projekty zwyciężyły z pierwszym Oławskim Budżecie Obywatelskim? W odpowiedzi na to pytanie otrzymaliśmy od Łucji Mycek-Wojciukiewicz z UM Oława następujące wyjaśnienie, z którego (nie wprost) wynika, że faktycznie nikt nie informował zwycięzców o wygranej, a także nikt z nimi nie uzgadniał i nie uzgadnia praktycznie niczego. Urząd odsyła do strony https://olawa.budzet-obywatelski.org/.

- To adres strony internetowej do obsługi budżetu obywatelskiego - czytamy w odpowiedzi, jakiej udzieliła nam Łucja Mycek-Wojciukiewicz. - Za jej pośrednictwem złożono zwycięskie wnioski, składano ich korekty i tam zamieszczano wszelkie informacje, w tym o wynikach głosowania oraz zwycięskich projektach. 17 grudnia 2023 roku wydano zarządzenie Burmistrza Miasta Oława nr 11/0050/2023, w którym podano również terminy i określono wydziały odpowiedzialnych za realizację (zmiana wydziału z odpowiedzialnego za realizację projektu Grill Miejski została określona w zarządzeniu Burmistrza Miasta Oława nr 23/00/23 z 7 lutego 2023 - realizatorem został Wydział Rozwoju Inwestycji i Zamówień Publicznych). Zarządzenie tradycyjnie zostało podane do informacji publicznej w Biuletynie Informacji Publicznej Urzędu Miejskiego. Poza wymienionymi stronami, stroną Urzędu Miejskiego, informacja o wynikach konsultacji społecznych budżetu obywatelskiego 2023 ukazała się w lokalnych mediach (w tym w Gazecie Powiatowej, wydanie z 18 stycznia 2023, str. 40).

Co do pytania o to, na jakim etapie realizacji są oba projekty, urząd odpowiada: - Obecnie opracowywane są: projekt budowlany zwycięskiego projektu „Skwer im. Praw Kobiet", wraz z uzgodnieniami. Ten etap prac powinien zakończyć się na przełomie bieżącego roku. Niezwłocznie po skompletowaniu wymaganej prawem budowlanym dokumentacji zostanie rozpoczęta procedura związana z wyłonieniem wykonawcy prac. Czas realizacji projektu - 2 lata. Zakończono zaś etap projektowania budowy Grilla Miejskiego i obecnie trwają uzgodnienia oraz proces wyłaniania wykonawcy. W pierwszym tygodniu listopada zostało opublikowane ogłoszenie o zamówieniu na realizację inwestycji. Czas realizacji projektu - 1 rok.

- O stopniu realizacji zadań, w tym zwycięskich projektów, mieszkańcy są informowani w comiesięcznych sprawozdaniach przygotowywanych na sesje Rady Miejskiej w Oławie i zamieszczanych na stronie BIP, zakładka Rada Miejska/Sesje - informuje Łucja Mycek-Wojciukiewicz.

*

Takimi odpowiedziami mocno rozczarowany jest Piotr Soroczyński: - Liczyłem, że ktoś z urzędu przynajmniej do mnie zadzwoni, poinformuje, że wygrałem, podziękuje za zgłoszenie projektu do budżetu, może nawet pogratuluje. A tu nic, tylko odesłanie do stron internetowych. Nadal nikt niczego ze mną nie konsultuje, a uzgodnienia według mnie powinny być z autorem projektu. Uważam też, że informacje po każdym etapie powinny być przekazywane autorowi projektu np. telefonicznie. Miasto za pomocą mediów lokalnych i mediów społecznościowych powinno informować mieszkańców, że „coś się dzieje z projektami", a wtedy przy następnych edycjach BO może będzie więcej projektów i większa liczba oddanych głosów.

Pan Piotr zapowiedział, że teraz raz w miesiącu będzie kontaktował się z Urzędem Miasta, aby dowiadywać się, na jakim etapie jest jego projekt, a o wszystkim będzie informował na swoim profilu FB. Na pytanie o to, dlaczego nie został poproszony do dalszych prac nad swoim zwycięskim projektem, pan Piotr odpowiada krotko: - Mam nadzieję, że nie chodzi o to, że jestem w jakiejś partii, bo to nie ma znaczenia, a przynajmniej nie powinno mieć znaczenia w budżecie obywatelskim. Wszyscy jesteśmy mieszkańcami Oławy i dbamy o swoje miasto, nasze wspólne dobro.

*

Równie niezadowolona z otrzymanej odpowiedzi jest Agnieszka Mikołajek, której projekt zgodnie z jej wnioskiem już powinien być zrealizowany, a nie jest. Dopiero na początku listopada pojawia się ogłoszenie o zamówieniu na realizację inwestycji, przy czym „czas realizacji projektu" to 1 rok. Liczony od kiedy? Tego autorka nie wie, a bardzo chciałaby. Jeśli od momentu wyłonienia wykonawcy, to grill - zgłoszony do budżetu w 2022 roku - będzie gotowy dopiero pod koniec 2024.

- Nie oczekiwałam, że ktoś do mnie zadzwoni i pogratuluje, ale zależało mi bardzo na tym, aby uczestniczyć w pracach przy moim projekcie - mówi pani Mikołajek. - Liczyłam, że zadzwoni ktoś i powie, że zaprasza, aby porozmawiać teraz o tym, jak ten projekt ma wyglądać. Nie było takiego telefonu. Obecnie też żadne konsultacje ze mną się nie odbywają. Oczywiście zdziwiłam się, że czas realizacji grilla został wydłużony względem tego, co było w moim wniosku. W czasie konsultacji przed złożeniem go w UM nikt na to nie zwrócił uwagi, nie kazał niczego poprawiać, a projekt był przyjęty bez jakiejkolwiek poprawki.

Ponieważ w Oławie to był pierwszy budżet obywatelski, więc nie ma odpowiednich doświadczeń, pani Agnieszka zasięgnęła języka w innych gminach zarówno u osób, które tam zwyciężyły w budżetach obywatelskich, jak i u tamtejszych radnych. Czego się dowiedziała?

- Tam osoby, które są liderami, autorami tych projektów, od samego początku są bardzo angażowane do prac nad nimi - mówi pani Agnieszka. - U nas to nie ma miejsca i troszkę mnie to martwi, bo nie chciałabym za chwilę zobaczyć przy grillu zabetonowanego placu, którego miałabym być autorem, choć u mnie we wniosku czegoś takiego nie było. Ja do projektu zamieściłam zdjęcia poglądowe, ale nie wiem, jak ostatecznie to wszystko ma wyglądać. Nie mam zielonego pojęcia, jak będzie wyglądał grill z projektu, którego... jestem autorką.

Agnieszka Mikołajek i Piotr Soroczyński zamierzają odpowiedzieć na pismo z urzędu - poprosić o udostępnienie projektu i o włączenie ich do prac.

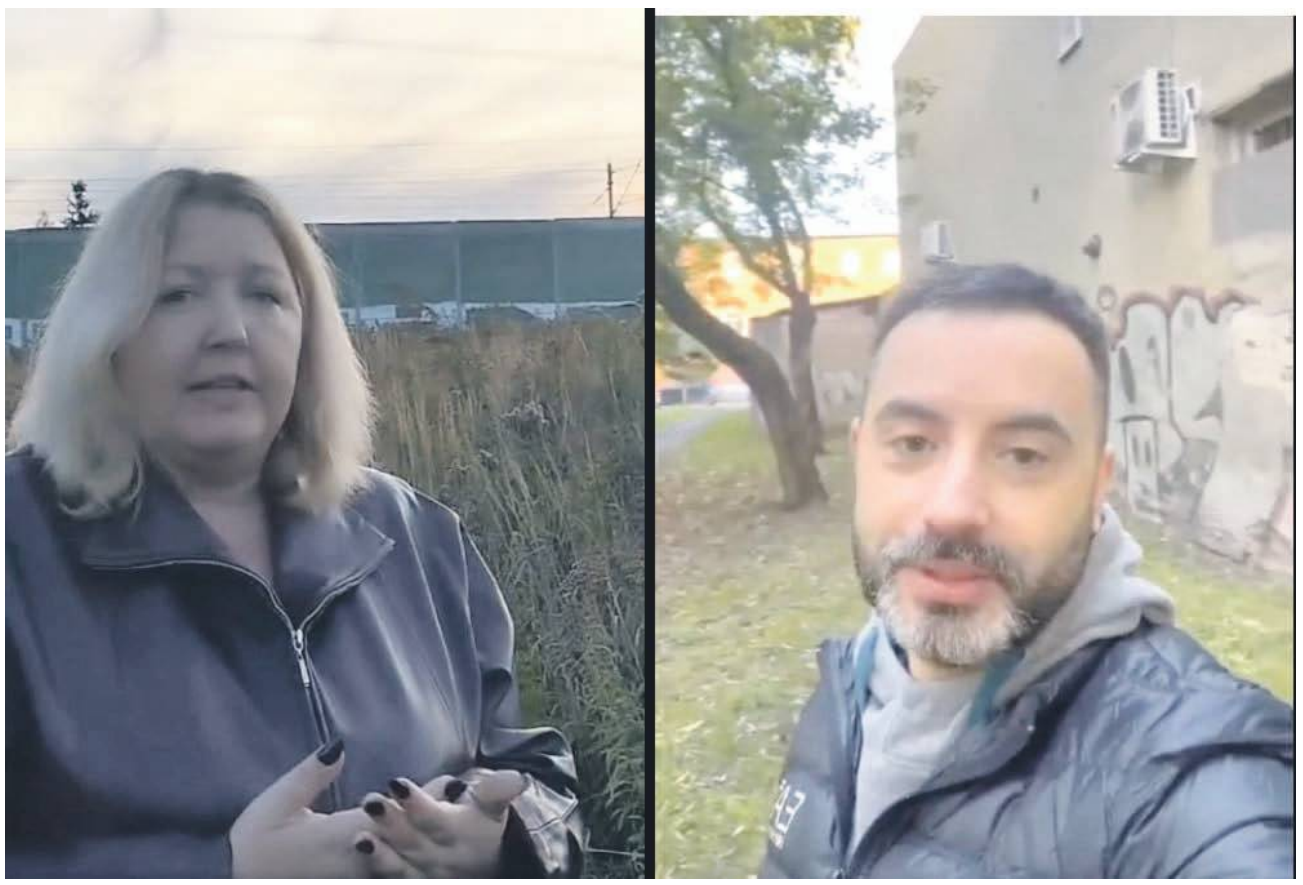

Agnieszka Mikołajek i Piotr Soroczyński pokazują na filmiku, że za ich plecami na razie nic się nie zmienia, a to tam właśnie mają być realizowane ich zwycięskie projekty obywatelskie

JERZY KAMIŃSKI

eprasa.pl 191deb86ed

informacje

URZĄD MIASTA I GMINY
JELCZ-LASKOWICE

Biuletyn Informacji Publicznej
http://www.um.jelcz-laskowice.finn.pl/

strona dofinansowana z budżetu miasta i gminy Jelcz-Laskowice

W INTERNECIE:
www.jelcz-laskowice.pl
poczta elektroniczna:
um.info@jelcz-laskowice.pl

Kopciuszek na Mikołajki

W środę, 6 grudnia br., o godz. 18:00 w Centrum Kultury odbędzie się niezwykłe widowisko familijne pt. „Kopciuszek"

Będzie to spektakularna, sceniczna adaptacja baśni w wykonaniu Kieleckiego Teatru Tańca, powstała w oparciu o opracowanie literackie Charlesa Perraulta oraz Wilhelma i Jacoba Grimm. Przedstawienia baletowe stały się już tradycją, która doskonale przyjęła się w Jelczu-Laskowicach. To nie będzie zwykłe przedstawienie o przygodach Kopciuszka, to będzie zjawiskowe przedstawienie, które na długo pozostanie w pamięci widzów.

Barwne kostiumy, spektakularna scenografia, prawdziwa kareta na scenie, niezwykła dynamika i wartka akcja. Wrażenia na najwyższym poziomie artystycznym gwarantowane. Wspomniany spektakl może być doskonałym prezentem mikołajkowym dla najmłodszych.

Widowisko jest dedykowane widzom od 5 lat. Czas trwania: ok. 120 minut. Bilety w cenie 60 zł są dostępne w sekretariacie MGCK oraz na stronie https://mgck-jl.pl/bilety/.

(AR)

Centrum Sportu i Rekreacji zaprasza dzieci urodzone w latach 2010-2015 do uczestnictwa w „Odjazdowym Obozie Zimowym Rabka-Zdrój", w terminie 13-20.01.2024

W programie m.in. zwiedzanie Zakopanego, wizyta w największym na świecie śnieżnym labiryncie - Snowlandii, odwiedziny Aquaparku „Bania" w Białce Tatrzańskiej oraz kulig. CSiR zapewnia świetną bazę hotelową z wyżywieniem, transport, opiekę wychowawców i ubezpieczenie. Koszt wynosi 2299 zł. Więcej informacji pod numerem telefonu: 71 303 65 09. **(MF)**

O przemocy domowej

4 listopada odbyła się w Jelczu-Laskowicach konferencja zorganizowana przez Stowarzyszenie Abstynenckie Tęcza pt. „Przemoc psychiczna i fizyczna w rodzinie z problemem uzależnienia".

Prowadząca konferencję terapeuta uzależnień Bogusława Ułanowicz-Pęcherczyk podkreśliła, że aby ograniczyć zjawisko przemocy domowej konieczna jest zdecydowana reakcja otoczenia. Dodała, jak ważna jest edukacja prowadzona na każdym poziomie, a także programy profilaktyczne, realizowane m.in. w Gminie Jelcz-Laskowice.

W spotkaniu uczestniczyli przedstawiciele Miejsko-Gminnego Ośrodka Pomocy Społecznej, Komisji Rozwiązywania Problemów Alkoholowych, Zespołu Interdyscyplinarnego, Powiatowego Centrum Pomocy Rodzinie, Punktu ds. Przeciwdziałania Przemocy w Jelczu-Laskowicach, funkcjonariusze z Komendy Powiatowej Policji Oława oraz członkowie stowarzyszenia abstynenckiego.

Osoby doświadczające przemocy mogą zwrócić się o pomoc do członków rodziny, sąsiadów, księży czy pracowników MGOPS. Ten problem można rozwiązać z pomocą instytucji do tego przygotowanych. Jeżeli dotyczy Cię problem przemocy, zgłoś się do Punktu Przeciwdziałania Przemocy tel. 607 239 485 (środa 15.00 - 19.00) lub zadzwoń na ogólnopolski numer „niebieskiej linii" 800 120 002.

(ŁUK)

Zadbaj o swój kręgosłup

Holistyczna Akademia Zdrowia zaprasza wszystkich, którzy chcą zadbać o zdrowe plecy na spotkanie pod nazwą „Twój kręgosłup w stresie". Odbędzie się ono 24 listopada br., o godz. 18:00, w Centrum Sportu i Rekreacji, sala nr 2. Koszt wynosi 30 zł i zawiera poczęstunek. W ramach Holistycznej Akademii Zdrowia odbywa się cykl spotkań i warsztatów, na których eksperci dzielą się wiedzą o zdrowiu, świadomości ciała, nawykach żywieniowych i naturalnych metodach wspierania zdrowia. Dla wszystkich otwartych na nową wiedzę.

Zapisy: https://tiny.pl/clcfx lub 71 303 65 09. Liczba miejsc jest ograniczona.

(AD)

Spotkanie z prawnikiem

Miejsko-Gminne Centrum Kultury zaprasza na spotkanie z prawnikiem wszystkich, którzy chcą nabyć wiedzę związaną z darowiznami, dziedziczeniem oraz zachowkiem. Będzie to okazja do omówienia problematycznych kwestii, zadawania pytań i uzyskania odpowiedzi. Spotkanie odbędzie się 20 listopada br., o godz. 16.00, w sali kameralnej MGCK, wstęp wolny.

(AR)

eprasa.pl 191deb86ed

Warsztaty SEROWARSKIE bystrzyckich gospodyń!

To było cenne doświadczenie

GMINA OŁAWA

Pierwszy wyjazd edukacyjno-integracyjny członków nowego Koła Gospodyń Wiejskich i niezrzeszonych mieszkańców Bystrzycy - za nimi

Członkowie KGW Bystrzyca 11. i 12. listopada uczestniczyli w „warsztatach serowarskich" w Lutomierzu. W trakcie szkolenia dowiedzieli się tego, jak powstaje ser z mleka krowiego i koziego. Po teoretycznym wstępie przyszła kolej na zastosowanie wiedzy w praktyce. Gospodynie i gospodarze z pieczołowitością przygotowali swoje sery z różnymi dodatkami m.in. czosnkiem niedźwiedzim, czarnuszką, żurawiną czy kozieradką. Po skończonej pracy organizatorzy oprowadzili grupę po gospodarstwie tłumacząc organizację manufaktury serowarskiej.

Następnie uczestnicy szkolenia udali się do Srebrnej Góry na zwiedzanie Twierdzy. Dzięki fenomenalnej przewodniczce grupa dostała wspaniałą lekcję historii, zakończoną specjalnie dla gospodyń przygotowanym wystrzałem z armaty!

Wieczorne aktywności to rozmowy podsumowujące tegoroczne działania, planowanie wydarzeń na następny rok oraz biesiadowanie przy gospodarskich smakołykach.

W drodze powrotnej uczestnicy szkolenia wykorzystali piękną pogodę na odkrywanie skarbów Dolnego Śląska. Grupa zatrzymała się w Kamieńcu Ząbkowickim, by podziwiać Pałac Marianny Orańskiej - przecudnej urody, choć ciągle jeszcze w fazie rewitalizacji.

Był to pierwszy wyjazd edukacyjny KGW Bystrzyca, a w nim czas na zgłębianie tajników robienia sera, poznawanie historii i zabytków Dolnego Śląska, niekończące się rozmowy i twórcze pomysły na dalsze działania. Wspólnie spędzone chwile, ciekawe pomysły, nowe doświadczenia, radość i aktywny wypoczynek - tak w kilku słowach można podsumować ten wyjazd, zorganizowany był dzięki przyznanej przez ARiMR pomocy finansowej dla kół gospodyń wiejskich w 2023 r.

(CK)

Pierwsze MIEJSCE 9-letniej Hani

OŁAWA

Sukces

Hania Zinkiewicz zajęła pierwsze miejsce w Ogólnopolskim Konkursie „Mistrzowie Klasyki"

Dziewczynka pilnie ćwiczy grę na skrzypcach w Państwowej Szkole Muzycznej im. J. Szajny-Lewandowskiej w Oławie pod okiem Krzysztofa Iwanowicza. Granie na skrzypcach jest jej pasją. Oprócz tego kocha zwierzęta, szczególnie wilki. Życzymy jej kolejnych sukcesów i wytrwałości!

- Serdecznie podziękowania dla pana Krzysztofa Iwanowicza za serce, uśmiech, dobre słowo, gdy się nie udawało i pochwałę gdy wszystko szło dobrze - mówią Hania wraz z mamą. - Za pomoc w odkrywaniu tego w czym jesteśmy dobrzy i przekonywanie, że możemy zrobić więcej niż nam się wydaje. Życzymy panu Krzysztofowi radości z pracy oraz wytrwałości .

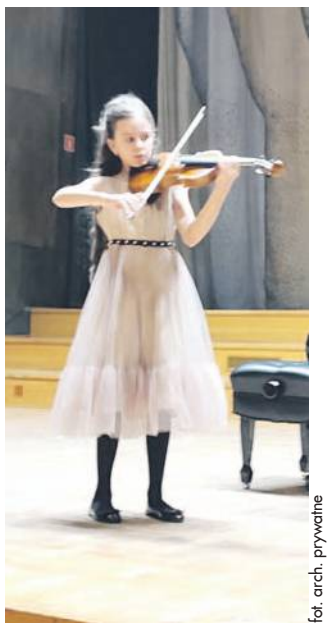

fot. arch. prywatne

Hania jest 9-letnią oławianką i utalentowaną skrzypaczką

(KT)

Uroczyste otwarcie ŚWIETLICY w Chwalibożycach

Podczas uroczystości z okazji 50-lecia istnienia gminy Oława odbyło się symboliczne przecięcie wstęgi związane z oficjalnym otwarciem świetlicy w Chwalibożycach. Wstęgę przecinali: Wójt Gminy Oława Artur Piotrowski, były wójt Jan Kownacki, sołtys Chwalibożyc Joanna Krzyżewicz oraz były radny gminy Szczepan Cinkowski.

JS

Autoliv

Miejsce pracy: Autoliv Poland Sp. z o.o. Jelcz-Laskowice

Magazynier Produkcyjny

Na czym będzie polegać Twoja praca?

Dostarczaniu komponentów i opakowań do produkcji oraz odbiór wyrobów gotowych

Zapisywaniu przepływu komponentów w elektronicznym systemie magazynowym

Przeprowadzaniu i dokumentowaniu codziennej kontroli stanu wózka pociągowego

Doskonaleniu procesów w obszarze wykonywanej pracy

Sprawdź, czy masz to, czego potrzebujemy

Uprawnienia do obsługi wózków widłowych UDT lub prawo jazdy kat. B

Dyspozycyjność do pracy w systemie 3-zmianowym

Obsługa komputera i znajomość pakietu MS Office

Monter Systemów Bezpieczeństwa

Na czym będzie polegać Twoja praca?

Montowaniu modułów poduszek powietrznych

Sprawdź, czy masz to, czego potrzebujemy?

Dyspozycyjność do pracy w systemie 3-zmianowym

Zdolności manualne

Umiejętność pracy z zespole

AUTOLIV 1963-2023 70 YEARS

W Autoliv będą na Ciebie czekać:

- Stabilne zatrudnienie w oparciu o umowę o pracę bezpośrednio z Autoliv
- Atrakcyjny system wynagrodzeń oparty na kompetencjach
- Dofinansowanie do żłobka lub przedszkola współpracującego z firmą
- Grupowe ubezpieczenie na życie na atrakcyjnych warunkach dla Ciebie i Twojej rodziny
- Dofinansowanie do wypoczynku dla dzieci i świadczenia świąteczne
- Możliwość skorzystania z programu rekomendacji pracowniczych - 2000 zł za każdą poleconą osobę
- Dofinansowanie do wybranych benefitów w ramach platformy MyBenefit
- Dofinansowanie do posiłków w kantynie
- Bezpłatne wejście na basen raz w tygodniu

Wyślij swoje CV na adres:

rekrutacja.jelcz@autoliv.com

Uprzejmie informujemy, że odpowiadamy tylko na wybrane oferty.

REKLAMA

eprasa.pl 191deb86ed

Radny Kaczor: - Samorząd

POWIAT

Problemów szpitala cd.

Mimo wielu wątpliwości radni powiatowi przyjęli program naprawczy szpitala przedstawiony przez dyrektora placówki. To było konieczne, by szpital mógł uzyskać zwiększenie kredytu potrzebnego na dalsze funkcjonowanie

Sesję Rady Powiatu oławskiego zwołano w minionym tygodniu na wniosek Zarządu Powiatu. Temat był tylko jeden - trudna sytuacja finansowa szpitala i konieczność zatwierdzenia programu naprawczego ZOZ w Oławie na lata 2023-25. Przypomnijmy, że dyrektor musiał przygotować i przedstawić zarządowi powiatu taki dokument, bo placówka ma ogromne problemy finansowe. Miniony rok 2022 zamknęła ze stratą finansową w wysokości 7 168 036 zł i strata ta cały czas rośnie.

O tym, że szpitalowi brakuje pieniędzy i jego sytuacja ekonomiczna dramatycznie się pogarsza, zrobiło się głośno pod koniec 2022 roku. 28 grudnia na sesji Rady Powiatu jednogłośnie podjęto uchwałę w sprawie przyjęcia stanowiska dotyczącego pogarszającej się sytuacji finansowej ZOZ w Oławie. Na tej samej sesji pojawiła się informacja, że sytuacja jest paląca i szpital może funkcjonować jeszcze tylko trzy miesiące! Przewodniczący Rady Powiatu Tadeusz Kułakowski zapewniał wówczas, że od dawna wraz ze starostą robią wiele, aby „wszystkich tym zainteresować". Tymczasem obecny starosta Mirosław Kulesza mówi, że radni nie wiedzieli o trudnej sytuacji szpitala, bo nikt ich o tym nie informował. Przeciwnie - na sesji RP w październiku 2022 przedstawiono prognozę na kolejne trzy lata i nie było mowy, że rok 2022 zakończy się jakąkolwiek stratą. Oficjalne informacje na ten temat pojawiły się miesiąc później, a w grudniu Zarząd Powiatu przedstawił stanowisko o pogarszającej się sytuacji szpitala. To samo mówią inni radni. Dyskusja wywołana na tamtej sesji toczy się do dziś, ponieważ sporawa wciąż jest niewyjaśniona.

To wtedy na sesji RP padła propozycja, by zlecić zewnętrznej firmie przeprowadzenie w szpitalu audytu, który pomógłby zdiagnozować przyczynę rosnących problemów finansowych placówki. Audyt się odbył. Starostwo Powiatowe otrzymało go pod koniec lipca tego roku. Na początku sierpnia, po analizie dokumentu, ówczesny starosta Zdzisław Brezdeń poinformował radnych, że Zarząd Powiatu wystąpił do Rady Społecznej działającej przy ZOZ w Oławie z wnioskiem o wydanie opinii w sprawie odwołania Andrzeja Dronsejki ze stanowiska dyrektora szpitala. Nie podał konkretnego uzasadnienia, ale w wypowiedzi odwołał się do wyników audytu, sugerując że część problemów szpitala wynika z rzeczy, na które samorząd i szpital nie mają wpływu, bo są one związane z polityką prowadzoną przez państwo i realizowaną przez NFZ. - Druga część jest bardziej subiektywna i ma na nią wpływ dyrekcja szpitala - mówił.

Zdaniem radnego Józefa Hołyńskiego wniosek o opinię w sprawie odwołania dyrektora był ze strony starosty wyjściem przed szereg, bo radni jeszcze nie mieli okazji, by dokładnie zapoznać się z audytem. Tymczasem podstawowym zarzutem opozycji wobec Zarządu Powiatu i starosty od miesięcy był brak właściwego nadzoru nad działalnością szpitala. I między innymi te zarzuty doprowadziły do tego, że na sesji RP w sierpniu rada odwołała Zdzisław Brezdenia ze stanowiska, a na jego miejsce powołano Mirosława Kuleszę. Temat odwołania dyrektora wciąż jednak pozostaje w zawieszeniu.

Andrzej Dronsejko odpowiadał na zarzuty i pytania radnych

Naprawiamy

Tymczasem dyrektor szpitala Andrzej Dronsejko w związku z trudną sytuacją finansową placówki musiał przygotować jej program naprawczy. Miał to zrobić do końca września tego roku i zrobił, ale Zarząd Powiatu nie przyjął tego dokumentu i kazał dyrektorowi go poprawić. Program ten - jak powiedział nam starosta - miał dużo braków, niewiadomych, budził wiele pytań. Po wymianie kolejnych pism - jak mówi starosta - między nim a dyrektorem szpitala, Andrzej Dronsejko przedstawił Zarządowi Powiatu poprawiony program naprawczy pod koniec października. Ten program też jednak nie satysfakcjonuje Zarządu, ale... sytuacja szpitala jest tak zła, że nie można dłużej czekać. Przyjęcie programu naprawczego jest bowiem jednym z warunków, by szpital otrzymał większy kredyt konieczny do zapewnienia dalszego funkcjonowania placówki. Stąd sesja nadzwyczajna i projekt stosownej uchwały.

- W związku z bardzo trudną i wciąż pogarszającą się sytuacją finansową szpitala oraz wygaśnięciem 15 października kredytu obrotowego w Banku Spółdzielczym i koniecznością zwiększenia kredytu obrotowego szpitala w Banku Gospodarki Krajowej, uznaje się za zasadne jak najszybsze przyjęcie i zatwierdzenie programu naprawczego na lata 2023-25 - napisał w uzasadnieniu do projektu uchwały dotyczącej przyjęcia programu naprawczego Zarząd Powiatu. - Przedłożony program nie uwzględnia zaleceń zawartych w raporcie z audytu (przeprowadzonego w szpitalu przez firmę zewnętrzną - red.) i nie rozwiązuje najistotniejszych problemów szpitala. Warunkiem koniecznym, aby uzyskać zwiększenie kredytu obrotowego w BGK, jest jednak pozytywne zaopiniowanie tego programu, zabezpieczenie kredytu w postaci poręczenia przez organ założycielski lub poprzez ustanowienie zabezpieczenia na majątku z wyłączeniem budynku szpitala, a także zajęcie ostatecznego stanowiska w sprawie projektu uchwały o odwołaniu dyrektora ZOZ w Oławie ze stanowiska. Wobec powyższego mając na względzie obecną sytuację finansową szpitala zachodzi pilna potrzeba podjęcia uchwały.

Odnosząc się do projektu uchwały starosta Kulesza dodał, że powiat jako organ założycielki odpowiada za szpital, ale za jego bezpośrednią organizację odpowiedzialny jest dyrektor. By jednak szpital mógł dalej funkcjonować, musi uzyskać większy kredyt. Ze spotkań ze związkami zawodowymi szpitala, oraz pism, które od nich otrzymał w ostatnim czasie, a także z informacji przekazanych przez dyrektora, wynika bowiem, że obecnie placówka ma już tak duże problemy finansowe, że są problemy z realizowaniem wypłat i zapłaceniem ZUS.

- Są to sprawy, które właściwie decydują o dalszym funkcjonowaniu szpitala - stwierdził Kulesza. - W jednym z pism związków zawodowych, które ostatnio mocno się uaktywniły, jest sugestia, by powiat pokrył przynajmniej zobowiązania netto szpitala. Otóż nie ma takiej możliwości prawnej. Dzisiaj robimy to, na co pozwala nam prawo. Prosimy radnych o przyjęcie programu naprawczego i starostwo przekazuje pod zastaw hipoteczny cztery jedyne i ostatnie działki, jakie posiada, ale chciałbym wszystkich uświadomić, że jeżeli sytuacja będzie się pogarszała, nie będziemy mogli już więcej nic zastawić.

Wspomniany program naprawczy na sesji krótko przedstawiła Anna Kotala, zastępca dyrektora szpitala w Oławie, mówiąc że częściowo opiera się on na audycie, który był przeprowadzony w szpitalu. Kolejny raz podkreśliła, że z przygotowanej przez nich analizy jasno wynika, że podstawową przyczyną pogorszenia sytuacji finansowej szpitala był wzrost kosztów wynagrodzeń w lipcu 2022 roku, a szpital musiał je wprowadzić, bo wynikało to z ustawy. Wbrew oczekiwaniom nie otrzymał jednak z NFZ wystarczającej ilości pieniędzy, by pokryć koszty podwyżek. Drugim istotnym czynnikiem była inflacja i związany z nią wzrost cen, co wykorzystywali kontrahenci szpitala, tymczasem nie szły za tym pieniądze z NFZ. Zawarte umowy trzeba było jednak realizować, a świadczenia wykonywać, by nie zapłacić kar. Dyrektor nie mówił o szczegółach programu, bo poprosił ją o to przewodniczący RP Tadeusz Kułakowski, radni otrzymali bowiem dokument przed sesją i mieli możliwość, by się z nim zapoznać.

Podsumowując Kotala dodała, że przedstawiony przez szpital program przy sprzyjających okolicznościach pozwoli zamknąć obecny rok ze stratą oszacowaną na poziomie ponad 6 mln zł. W roku przyszłym zmniejszy się ona do poziomu ponad 2 mln zł, a roku 2025 uda się zamknąć na niewielkim plusie. - Realizacja tego planu jest możliwa przy założeniu, że wszystkie założone okoliczności się spełnią - dodała Kotala. - Należy jednak pamiętać, że działalność oławskiego szpitala, podobne jak innych szpitali, w ogromnym stopniu zależy od warunków i regulacji zewnętrznych. To oznacza, że te przyjęte do realizacji działań naprawczych założenia mogą ulegać zmianom i konieczna będzie modyfikacja dokumentu.

Zapewniła, że zgodnie z oczekiwaniami rady będą regularnie raportować wyniki wdrażania programu. Warto jednak zauważyć, że to program wstępny, a w trakcie jego realizacji pojawią się zapewne nowe pomysły i działania, które na bieżąco będzie można wdrażać. - Jeżeli są jakieś obawy co do tego programu, to proszę wziąć pod uwagę, że nie jest to program pisany wyłącznie dla nas, ale też dla banku, który współpracuje z wieloma podmiotami podobnymi do nas, gdzie siedzą eksperci i oni też na pewno nas skontrolują i skorygują, a my będziemy zmotywowani do tego, by ten program realizować. Proszę o zatwierdzenie tego programu, bo to pierwszy krok do tego, by wychodzić z tej sytuacji, chociaż niezależnie od tego programu już wdrożyliśmy pewne działania i cały czas przynależąc do ogólnopolskiego związku pracodawców szpitali powiatowych zabiegamy o to, by finansowanie szpitali powiatowych było takie, byśmy nie musieli podejmować kroków, które ostatecznie mogą zadziałać na szkodę pacjenta obniżając jakość leczenia.

Czyja wina?

Głosowanie nad uchwałą poprzedziła ostra dyskusja, nie pierwsza w tym temacie, bo wielu radnych od dawna za zaistniałą w szpitalu sytuację obwinia dyrektora. Wini go też za to, że dopiero teraz, gdy sytuacja jest dramatyczna, mówi się o problemach i szuka się sposobu ich rozwiązań. Tymczasem pracownicy szpitala oraz związki zawodowe go bronią, próbując wytłumaczyć, że problemy finansowe są wynikiem niedofinansowania świadczeń medycznych.

W ostatnich tygodniach Zarząd Powiatu wiele razy spotykał się w sprawie trudnej sytuacji finansowej szpitala z jego szefostwem, związkami zawodowym i pracownikami placówki a także radnymi. Dyskutowano też o tym na ostatnich kilku sesjach Rady Powiatu i padało wiele zastrzeżeń, w tym do pracy dyrektora oraz jego podejścia do problemu. Radni nie raz podnosili to, że proponowany przez niego program naprawczy nie bierze pod uwagę większości zaleceń audytu, który ich zdaniem wskazuje, co trzeba zrobić, gdzie zaoszczędzić, by poprawić sytuację finansową szpitala.

- Dzisiaj sytuacja szpitala jest jak tonący okręt - mówił emocjonalnie radny Roman Kaczor. - Dwa lata temu spłaciliśmy ostatnie zadłużenia szpitala i znów jesteśmy w sytuacji krytycznej dla mieszkańców. Dlaczego dyrekcja szpitala nie podjęła żadnych działań naprawczych już wcześniej, tylko dopiero teraz, gdy sytuacja jest krytyczna? A zaczęło się to dzięki Radzie Powiatu, która zwróciła uwagę na problem. Dzisiaj szpital nie ma pieniędzy na wypłaty, a dyrektor chce, by starostwo zastawiało swoje grunty, aby szpital mógł uzyskać pieniądze. Audytor jasno napisał, na czym szpital może oszczędzić. Dlaczego pani dzisiaj o tym nie mówi, tylko przedstawia program ogólnikowo i myśli pani, że rada to zaakceptuje? (to było do wicedyrektor szpitala - red.) Nie, oczekujemy szczegółowego programu naprawczego. Myślicie, że samorządy znów się złożą i dadzą wam pieniądze? Już raz tak było. Czas najwyższy, panie

eprasa.pl 191deb86ed

ly to nie STUDNIA bez dna

Radny Roman Kaczor miał wiele zastrzeżeń do dyrektora szpitala i programu naprawczego

dyrektorze, nie mieć trzech etatów w szpitalu, jak pan, tylko być jego dyrektorem. Poprzedni starosta podpisał z panem taką umowę - dobrze, że dzisiaj mamy innego starostę, który tę umowę zmienił. Poprzedni starosta zaniedbał sprawy szpitala i przez to, co miesiąc zadłużenie szpitala się zwiększa, a obecna Rada i starosta muszą myśleć o tym, jak ratować szpital. Nie dla was! Dla mieszkańców naszego powiatu! Ooczekuje od państwa, że będziecie regularnie składać bardzo szczegółowe raporty, w jakich obszarach będą oszczędności.

Radny chciał wiedzieć, dlaczego w programie naprawczym nie ma zaleceń oszczędnościowych wskazanych w audycie (chodzi o pracę magazynu, kuchni, działu sprzątającego itd. - red.). Nie wymieniał szczegółów, bo - jak dodał - to jest w audycie, ale „wszystko zależy od państwa", mówił: - Do tej pory wszystko to sobie lekceważyliście. Myśleliście, że jakoś to będzie. Nie, nie będzie. Starostwo i samorządy to nie jest studnia bez dna.

Dyrektor Andrzej Dronsejko stwierdził, że może się odnieść do wszystkich punktów audytu, ale niektórych wskazanych tam rzeczy szpital nie jest w stanie się podjąć. Są to bowiem zalecenia, które już w przeszłości miały miejsce w oławskim szpitalu i się nie sprawdziły. Dotyczy to np. pojedynczego dyżuru instrumentariuszki na bloku operacyjnym. Dyskutowanie o szczegółach na sesji jest jednak bez potrzeby i jeżeli ktoś chce, to chętnie z nim porozmawia poza sesją.

- Umieściliśmy w naszym programie naprawczym to, co uważaliśmy, że możemy zrobić w naszym szpitalu - dodał dyrektor. - Takie programy naprawcze przygotowują w tym roku prawie wszystkie szpitale powiatowe, a niektóre już nawet po raz trzeci, np. szpital w Świdnicy. Nasza sytuacja nie jest odosobniona, jeżeli chodzi o szpitale powiatowe. My potrzebujemy w tej chwili od państwa nie tylko pomocy finansowej, ale też wsparcia, które zapewni w szpitalu spokój. To, co się stało i teraz się dzieje, nie sprzyja naszej pracy. Powinniśmy rozmawiać jak partnerzy, a nie w ten sposób. Nie tak, jak pan rozmawia z nami - dodał dyrektor, zwracając się do radnego Kaczora.

- Nie jest prawdą to, co mówi dyrektor, bo dzisiaj rada zebrała się po to, by pomóc szpitalowi - skomentował radny Kaczor, a gdy kontynuując dyskusję dyrektor zakwestionował dane zawarte w audycie, stwierdził: - Skoro pan dyrektor kwestionuje niezależnego audytora, to po co myśmy się tu spotkali? To są jakieś kpiny. Dlaczego pan nie przygotował radnym informacji, w jakich sektorach będą oszczędności? Chcielibyśmy to wiedzieć.

Głos w sprawie zabrał też radny Józef Hołyński.

- Jesteście państwo oburzeni, że my tak reagujemy na przedstawiony przez was program naprawczy, ale proszę się nie dziwić - mówił do Andrzeja Dronsejki. - Dziś mówicie, że w przyszłym roku zmniejszycie stratę do ponad 2 mln. Pytam więc, dlaczego nie zaczęliście robić tego dwa lata temu? Gdybyście zaczęli wtedy, już dzisiaj mielibyśmy zero, tymczasem państwo do tej pory nie robiliście nic.

Radny Hołyński odczytał też stanowisko wypracowane przez radnych klubu Wspólnoty Samorządowej Powiatu Oławskiego, w którym za zaistniałą sytuację szpitala obarczają nie tylko władze placówki, ale też Starostwa Powiatowego, a dokładnie odwołany w sierpniu zarząd.

- Sytuacja finansowa szpitala zaczęła się pogarszać od 2019 roku, by w 2022 stać się dramatyczną i ten stan trwa do dzisiaj - czytamy w oświadczeniu. - Szpital przypisany jest powiatowi i to jego władze ponoszą współodpowiedzialność za jego stan, takie są fakty. A wiec Koalicja Brezdeń-Frischmann, sprawująca rządy w powiecie ponad 4 lata, powinna się z tego wytłumaczyć przed społeczeństwem. Przypominamy, że poza starostą Brezdeniem to przedstawiciele burmistrza sprawowali władzę nad szpitalem. A mianowicie wicestarosta, przewodniczący Rady Powiatu, który był tez przewodniczącym Rady Społecznej szpitala, a także przedstawiciel burmistrza w tej radzie. Te osoby były w posiadaniu kwartalnych sprawozdań finansowych dotyczących szpitala. Tak więc na brak dostępu do informacji nie mogli narzekać.

Dalej piszą o audycie, który wskazuje, że sytuacja szpitala pogarszała się od 2019 roku i przypominają, że w latach, gdy radni WSPO współrządzili powiatem, mimo problemów związanych z wiecznym niedofinansowaniem, szpital się rozwijał i był w gronie liderów. Odnosząc się do programu naprawczego przedstawionego przez dyrektora stwierdzają, że dyrektor powinien był podjąć działania najpóźniej w styczniu 2022 roku. Tymczasem najpierw przedstawił program naprawczy, który został odrzucony, a teraz „z uporem i poparciem związków zawodowych szpitala przedstawia kosmetycznie poprawiony program naprawczy. Dla nas, radnych WSPO, nie dość, że działania naprawcze są spóźnione, to przedstawiony przez dyrektora program i zawarte w nim w nim działania budzą poważne wątpliwości, co do skuteczności osiągnięcia założonego celu naprawy finansów ZOZ-u. W naszej ocenie ten dokument nie posiada żadnych atutów - praktycznie pomija i nie uwzględnia wielu ważnych sugestii i informacji zawartych w audycie szpitala. Jednak biorąc od uwagę fakt, że zdecydowana większość związków zawodowych działających przy szpitalu twardo broni dyrektora, chcąc zapewnić spokój wewnątrz szpitala, a także mając na uwadze rolę, jaką pełni w regionie, radni WSPO, mimo powyższych wątpliwości i obaw, poprą przedstawiony program naprawczy. Z góry jednak zastrzegamy, że będziemy kwartalnie rozliczać dyrektora z efektów jego pracy nad poprawą stanu finansów. Jeszcze raz przypomniał, że to dyrektor odpwiada za zarządzanie szpitalem i jego finanse, a władze powiatu za nadzór".

Dyskusja

Gos na sesji zabrała też Karolina Kaczor-Hanuszewicz, kandydatka KO na posła w minionych wyborach parlamentarnych. Miała kilka pytań i uwag do wypowiedzi dyrektora. Jej zdaniem, patrzenie na inne szpitale w podobnej sytuacji nie jest drogą do sukcesu. Trzeba patrzeć na szpitale, które działają prężnie i sprawdzić, jak to robią. Miała też kilka zastrzeżeń do tego, jak pracuje szpital. Apelowała do radnych i starosty, aby nie bali się mówić prawdy, rozliczyli winnych za sytuację szpitala i spróbowali znaleźć pieniądze na ratowanie szpitala, bo powiat oławski powinien mieć szpital.

Głos ponownie zabrała najpierw Anna Kotala, zapewniając, że cieszyli się na audyt, już jednak na wstępie, gdy audytorzy pojawili się w szpitalu, można było stwierdzić, że szpital oławski jest pierwszym audytowanym przez nich po pandemii. Później okazało się, że opierają się na informacjach o stawkach i kwotach, która nie były realne w okresie, gdy odbywał się audyt. Dyrektor Dronsejko dodał natomiast, że wiele rzeczy zawartych w audycie nie jest potwierdzona konkretami wynikającymi z porównań z innymi szpitalami. Zawiera natomiast ogólnikowe określenia typu „powszechnie wiadomo, że cena jest taka, a nie inna". Dlatego też teraz szpital podpisał umowę z firmą, która pomaga mu prowadzić kontroling i opiera się przy tym na konkretnych porównaniach do około 100 szpitali. Tymczasem w audycie nie ma odniesień do jakiejś grupy szpitali, więc nie wiadomo, do czego był porównywany oławski szpital.

- To, że się tu spotykamy, to jest wyraz naszej troski o szpital - powiedział na zakończenie dyskusji starosta Kulesza. - To, że dyrektor szpitala odpowiada jako jednoosobowy organ kierowniczy, jest zapisane. Każdy szef musi tak kierować instytucją, żeby odpowiednio się finansowała. My jako radni przez długi czas byliśmy wprowadzani w błąd, nie byliśmy informowani o faktycznej sytuacji szpitala. Mięliśmy pretensje do poprzedniego starosty, który też nas jako radnych o tej sytuacji nie informował. Wciąż jednak nie wiem, kto przygotowywał dane do uchwały, która mówiła, że na koniec 2022 roku szpital nie będzie miał problemów finansowych. Dzisiaj spotykamy się, by ratować szpital. Zależy nam na partnerstwie i oczekujemy, że dyrektor będzie z nami współpracował. Mimo wszystkich zagrożeń, jakie widzimy, prosimy Radę Powiatu o przyjęcie programu naprawczego, bo chcemy ratować szpital i jako radni natychmiast reagujemy.

W głosowaniu nad uchwałą w sprawie przyjęcia programu naprawczego szpitala wzięło udział 15 radnych. 14 było za. Jeden - Krzysztof Skrzydłowski - nie wziął udział w głosowaniu. Czterech radnych nie było na sesji - Zdzisława Brezdenia i Wiesławy Pohoriło (członkowie odwołanego w sierpniu Zarządu Powiatu) oraz Janusza Wesołowskiego i Małgorzata Engel.

Po głosowaniu dyrektor Dronsejko podziękował radnym za wynik.

Czy podjęta uchwała i działki zaproponowane w zastaw pod hipotekę wystarczą, by szpital otrzymał kredyt? To ma być wiadome pod koniec tego tygodnia. Bank ma podjąć decyzję w tej sprawie do 17 listopada.

Informował

W rozmowie z nami po sesji Andrzej Dronsejko zapewniał, że o ujemnych wynikach finansowych szpitala na działalności operacyjnej informował Zarząd Powiatu, a także radnych od kilku lat. - Na koniec roku w szpitalu podajemy dwa wyniki finansowe - mówi. - Jeden to wynik na działalności podstawowej, która obejmuje udzielanie świadczeń zdrowotnych. Drugi wynik - ogólny - uwzględnia inne koszty i przychody nie związane z leczeniem pacjentów. Na działalności podstawowej szpital odnotowuje straty od roku 2019.

Wtedy strata wynosiła ponad 1,5 mln zł i dyrektor informował o tym radnych na sesji w prezentacji " Informacja o sytuacji finansowej szpitala...". Taką prezentację przedstawił też na sesji RP w roku 2020. Wtedy strata na działalności podstawowej wynosiła już ponad 3 mln zł. Jako jedną z podstawowych przyczyn tej sytuacji wskazywał wówczas brak adekwatnych finansowań świadczeń zdrowotnych.

- W roku 2021 strata na działalności operacyjnej wyniosła ponad 2,7 mln i radni byli o niej poinformowani na sesji Rady Powiatu w marcu 2022 - mówi dyrektor. - Informowałem też, że ujemny wynik finansowy na działalności podstawowej świadczy o niedoszacowaniu świadczeń medycznych i jest bardzo niepokojący. Owszem, wynik na działalności ogólnej szpitala w roku 2021 był dodatni, ale nie świadczyło to, że sytuacja jest dobra.

Dyrektor wyjaśnia, że w latach 2018-2022 oławski szpital, aby zapewnić płynność finansową, korzystał z kredytu obrotowego. Początkowo był to kredyt na kwotę 500 tys. zł i był stopniowo zwiększany do roku 2021, gdy osiągnął 5 mln zł.

- Każde zwiększenie kredytu było opiniowane przez Radę Społeczną. Obecnie wysokość tego kredytu to 6,3 mln zł - tłumaczy dyrektor. - W roku 2022 co kwartał przedstawialiśmy sprawozdania finansowe oraz wyniki z poszczególnych miesięcy pierwszego półrocza Starostwu Powiatowemu pocztą elektroniczną lub bezpośrednio staroście na spotkaniach. Starosta był bezzwłocznie informowany o stratach na działalności podstawowej szpitala. Dodatkowo przekazywaliśmy staroście i Zarządowi Powiatu informacje o zmianach w finansowaniu świadczeń zdrowotnych przez NFZ. Ujemny wynik finansowy za pierwsze półrocze od początku był niepokojący dla zarządu szpitala i wiele razy mówiliśmy o tym na spotkaniach ze starostą. Od razu podjęliśmy działania oszczędnościowe. Zakładaliśmy jednak, że ostatecznie wynik za cały rok 2022 ulegnie poprawie. Przemawiało za tym między innymi to, że NFZ od początku roku przygotowywał się do dużych zmian w zakresie finansowania świadczeń. Zmiany miały nastąpić 1 lipca. Miały pokryć skutki realizacji ustawowych podwyżek i inflacji. Tak się jednak nie stało - wprowadzone zmiany nie pokrywały wynagrodzeń i nie dawały szans na pokrycie wzrostu cen. Odmówiliśmy podpisania tak niekorzystnego dla szpitala nowego kontraktu, o czym informowaliśmy starostę, który w sierpniu uczestniczył w spotkaniu dyrektorów szpitali w tej sprawie. Ostatecznie musieliśmy podpisać ten niekorzystny kontrakt i zrobiliśmy to za zgodą organu założycielskiego jako jeden z ostatnich szpitali, licząc że zgodnie z zapewnieniami dyrektora NFZ będą możliwe korekty.

Co do prognoz, które zakładały, że szpital zakończy lata 2022-24 wynikiem dodatnim, to wynikały one z założeń, że świadczenia medyczne będą lepiej finansowane, tzn. że przychody pokryją dodatkowe koszty ustawowego wzrostu wynagrodzeń oraz cen. Przyjęto takie założenia przygotowując prognozy w pierwszej połowie 2022 roku.

- Reasumując, na bieżąco informowaliśmy organ założycielski o sytuacji finansowej naszego szpitala - twierdzi dyrektor. - Dlaczego radni dzisiaj twierdzą, że nie wiedzieli o problemach finansowych szpitala? Nie wiem.

Co dalej z dyrektorem? Zostanie odwołany?

- Odpowiedzi na te pytania wciąż zostają w zawieszeniu - mówi starosta Kulesza. - Zobaczymy, co zdecyduje bank i jak będzie realizowany program naprawczy.

WIOLETTA KAMIŃSKA
wkaminska@gazeta.olawa.pl

eprasa.pl 191deb86ed

URZĄD GMINY OŁAWA

Plac Marszałka J. Piłsudskiego 28
www.gminaolawa.pl www.bip.gminaolawa.pl

Kontakt:
tel. 71 313 30 44, fax 71 72 34 634
e-mail: sekretariat@gminaolawa.pl

Strona dofinansowana z budżetu Gminy Oława

Sołtysi najdłużsi stażem: od lewej: Bazyli Szewczyk (sołtys Lizawic 1989-2003), Jolanta Cebulak (sołtys Ścinawy 2003-2022), Kazimiera Chrzanowska (sołtys Bolechowa 1990-2003, 2007-2011, od 2019 roku), Paweł Bubała (sołtys Bystrzycy 2003-2019), Zofia Poźniak (sołtys Niwnika 2003-2019), Janina Łupińska (sołtys Marszowic: 1999-2003, od 2011r.), Franciszek Kozdrowiecki (sołtys Sobociska 1989-2011), Jan Buczyłowski (sołtys Zabardowic 1994-2015), Józefa Nowacka (sołtys Jankowic Małych (od 1994 r.), Jacek Łągiewczyk (sołtys Lizawic od 2003 roku) oraz wójta Artur Piotrowski

Od lewej wójtowie: Mirosław Kulesza (1990-1994), Jan Kownacki (1998-2005, 2005-2006, 2010-2022), Zbigniew Pryjda (zastępca wójta 2005-2011), Henryk Drapiński (wójt 1997-1998), Edward Grzeszczyszyn (wójt: 1994-1997), Teresa Jurijków-Górska (zastępca wójta 2010-2019), wójt Artur Piotrowski (od 2022r.)

Jubileusz 50-lecia istnienia gminy Oława

Skarbnicy: od prawej: pierwszy skarbnik gminy Wanda Linkiewicz (1973-1994), Stanisława Kapłon (1994-1996), Teresa Tabaszewska (1996-2007), Danuta Król (od 2007 r.)

11 listopada w Chwalibożycach odbyła się uroczystość z okazji 50-lecia istnienia Gminy Oława.

Ten historyczny Jubileusz rozpoczął się mszą świętą w chwalibożyckim Kościele pw. św. Antoniego, następnie w świetlicy wiejskiej odbyła się uroczysta gala, podczas której wójt gminy Artur Piotrowski wręczył pamiątkowe monety dla osób związanych z gminą Oława na przestrzeni ostatniego pięćdziesięciolecia. Wśród odznaczonych byli: wójtowie i zastępcy gminy, sekretarze i skarbnicy, wieloletni druhowie OSP, wieloletni pracownicy Urzędu Gminy Oława, Gminnego Ośrodka Pomocy Społecznej, Gminnego Zespołu Oświaty, Bibliotek, a także nauczyciele oraz sołtysi i radni, którzy piastowali lub piastują swoją funkcję 2 kadencje.

Uroczystość prowadziła sekretarz gminy Helena Masło. Imprezę uświetniły występy Zespołu Pieśni i Tańca „Porębiok" oraz Dziecięcego Zespołu Ludowego „Marcinki", a także wspaniała, podniosła Akademia w wykonaniu uczniów z ZSP w Gaci i Szkoły Podstawowej w Osieku poświęcona Świętu Niepodległości. Zaproszeni goście mogli także wysłuchać przepięknego koncertu Państwa Koncurów.

JS

Bardzo dziękuję wszystkim gościom, którzy tak licznie przybyli na nasz wspaniały Jubileusz. Dziękuję sekretarz Helenie Masło za sprawne poprowadzenie uroczystości oraz artystom: Zespołowi Pieśni i Tańca Porębiok, Dziecięcemu Zespołowi Ludowemu „Marcinki", Państwu Koncurom. Wielkie brawa należą się dla uczniów Szkoły Podstawowej w Gaci i Szkoły Podstawowej w Osieku oraz ich opiekunów za wspaniałą, podniosłą i wzruszającą Akademię. Dziękuję pocztom sztandarowym oraz wszystkim osobom zaangażowanym w przygotowanie uroczystości.

WÓJT GMINY OŁAWA
ARTUR PIOTROWSKI

Radni od lewej: Mirosława Księżopolska (2010-2018), Gawliński Marian (1998-2002, 2006-2010), Kazimierz Mądrzyk (2010-2018), Maria Kołodziej (1998-2014), Tomasz Niewodniczański (od 2010 r.)

Sekretarze gminy, od lewej: Maria Bożena Polakowska (2012-2022), Helena Masło (od 2023), Bronisława Kryk (od 1973-2007), Teresa Łagowska (2007-2012) oraz wójt Artur Piotrowski

Radni, od lewej: Ryszard Prorok (1990-1998), Marek Sokołowski (od 2014 r.), Mariusz Michałowski (od 2010 r.), Ryszard Terlecki (od 2014 r.), Tadeusz Kościelak w zastępstwie Józefa Kościelaka (1990-2002)

Radni, od lewej: Władysław Grendysz (2006-2014), Szczepan Cinkowski (2010-2018), Paweł Bubała (1990-1994, od 1998 r.), Jacek Łągiewczyk (od 2014 r.), Bolesław Czernik (1990-1998)

Podczas jubileuszu 50-lecia istnienia Gminy Oława pragniemy wspomnieć osoby, związane z naszym samorządem, których już niestety z nami nie ma. Oddajmy pamięć:

kierownictwo i pracownicy Urzędu Gminy Oława,
śp: Stanisław Kałuża (naczelnik, wójt), Stanisław Kosiński (naczelnik), Józef Jabłoński, Piotr Mazur, Janina Abrahamowicz, Józef Pyrzyk, Józef Kozina, Teresa Żurawska, Maria Renata Łuczkowska, Witold Maśluszczak, Teresa Mazur-Janik, Lucyna Zagórna, Adela Wąsik, Irena Jasińska, Halina Graj, Stefan Łabowski, Wanda Wróblewska, Katarzyna Koziród, Henryk Gachowski (GZO), Bronisława Woźnica, Franciszek Kaszowski, Antoni Pernerowski, Stanisława Antropow, Wiktor Kupka, Władysław Tabaka, Albin Bartyzel

Śp. Radni Gminy Oława:

Andrzej Bartkiewicz, Zbigniew Bojanowski, Bronisław Dunaj, Mirosław Feliszek, Tomasz Gancarz (radny, zastępca Wójta), Marek Hutniczak (radny, zastępca Wójta), Zygmunt Godawa, Stanisław Gotfryd, Jan Górski, Kazimierz Jarosławski, Wiesław Jędrocha, Edmund Kołodziej, Eugeniusz Michalczak, Tadeusz Rzemykowski, Ryszard Tronina, Jerzy Wesoły, Józef Witwicki, Stanisław Żurawski.

Osoby związane z Gminą Oława śp.:

Zdzisław Kińczyk, Waldemar Chwajoł, Stanisław Borkowski, Emil Róziewicz, Kazimierz Urysz
Oraz wszystkim śp. sołtysom gminy Oława i wszystkim osobom związanym z naszą gminą.

eprasa.pl 191deb86ed

Gmina Oława świętowała w Dniu Niepodległości

GMINA OŁAWA
Jubileusz

11 listopada w gminie Oława stał się okazją do uczczenia trzech bardzo ważnych wydarzeń - 105. rocznicy odzyskania przez Polskę niepodległości, 50-lecia gminy oraz otwarcia długo oczekiwanej świetlicy w Chwalibożycach, gdzie odbyło się świętowanie

Na gali wystąpił też zespół ludowy „Marcinki"

Gminne obchody 105. rocznicy Święta Niepodległości i 50-lecia samorządu rozpoczął zespół Pieśni i Tańca „Porębiok"

1 stycznia 1973 r. zniesiono gromady, które były jednostkami najniższego szczebla podziału administracyjnego w PRL. W ich miejsce powołano gminy i utworzono sołectwa, które stały się jednostkami pomocniczymi powstałych gmin. Jedną z nich była gmina Oława.W jej skład weszły, w całości lub w części, dotychczasowe Gromadzkie Rady Narodowe w Bystrzycy Oławskiej, Częstocicach, Godzikowicach, Godzinowicach, Marcinkowicach i Wierzbnie. W nowej gminie znalazły się 33 miejscowości. 4 stycznia 1973 roku odbyła się inauguracyjna sesja nowo powołanej Gminnej Rady Narodowej w Oławie. Pierwsza rada liczyła 94 osoby - byli to dotychczasowi radni poszczególnych gromad. Co ciekawe, inauguracyjna sesja odbyła w Sali Rycerskiej oławskiego zamku, wówczas siedziby Prezydium Powiatowej Rady Narodowej. Pierwszym przewodniczącym GRN został Stanisław Drozdowski - były przewodniczący Rady Gromadzkiej w Bystrzycy.

Mija właśnie 50 lat od tej chwili. Stąd świętowanie w tym roku 50-lecie istnienia gminy Oława. To jednak nie jest jedyna ważna data i wydarzenie dla tego samorządu, co pokazał miniony weekend.

Uroczyste świętowanie rozpoczęło się tradycyjnie od mszy świętej w lokalnym kościele, w intencji dziękczynnej i błagalnej, za przyszłość i przeszłość tworzących gminę Oława. Świecką część uroczystości w nowo wybudowanej świetlicy zapoczątkował polonez w wykonaniu Zespołu Pieśni i Tańca „Porębiok", następnie - przy udziale pocztów sztandarowych - zebrani wspólnie zaśpiewali hymn narodowy, a proboszcz z miejscowej parafii poświęcił obiekt, życząc by dobrze wszystkim służył. By tradycji stało się zadość, obecny wójt Artur Piotrowski, były wójt Jan Kownacki oraz były radny Szczepan Cinkowski, a także pani sołtys Chwalibożyc Joanna Krzyżewicz przecięli symboliczną wstęgę. Tym samym długo wyczekiwana świetlica została oddana do użytku mieszkańcom.

- Serdecznie dziękuję za przybycie i czuję się zaszczycony waszą obecnością - powiedział witając zebranych wójt Artur Piotrowski. - W tak wyjątkowym dniu, jakim jest Narodowe Święto Niepodległości, lokalny patriotyzm ma szczególną wartość. Przez ostatnie pół wieku pracowaliśmy nad tym, by nasza gmina była dziś społecznością z własną kulturą, tradycją, ale jednocześnie otwartą na nowe przedsięwzięcia i inicjatywy. Nie byłoby to możliwe bez determinacji, partnerstwa i aktywności mieszkańców, sołtysów oraz samorządowców, doświadczonych radnych i urzędników. Jaka jest dziś gmina Oława? Być może w codzienności podyktowanej tempem życia wielu osiągnięć nie doceniamy, jednak starsze pokolenia, przyjeżdżający tu mieszkańcy widzą je bardzo wyraźnie. Także ci nowo przybyli dostrzegają u nas rosnący potencjał, wybierając ten teren jako miejsce do życia dla siebie i rodzin. Jednakże przy najlepszym kapitale, jakim jesteście wy, ludzie gminy Oława, uda nam się stworzyć jeszcze lepsze fundamenty dla następnych pokoleń. Jestem dumny, że pełnię funkcję wójta w tak szczególnym momencie. Chciałbym podziękować swoim poprzednikom za wkład w rozwój tego terenu i pogratulować efektów ich pracy. Dziś mamy okazję wspólnie wspomnieć i docenić wszystkie osiągnięcia. Dziękuję również wszystkim zaprzyjaźnionym samorządowcom, gospodarzom sąsiednich gmin za pomoc, współpracę, inicjowanie i realizację wspólnych projektów. Dzięki partnerstwu możemy zaspokajać wiele potrzeb mieszkańców i czynić ten teren jeszcze bardziej atrakcyjnym. Historię tworzą dziś zgromadzeni na tej sali. Patrząc na znajome twarze z radością składam wyrazy uznania za zaangażowanie, determinację i trud służby dla naszej małej ojczyzny. Nie sposób wymienić wszystkich z nazwiska, ponieważ w emocjach mógłbym kogoś pominąć, dlatego kończąc tę przemowę zapraszam na artystyczną część naszego spotkania.

A ta była naprawdę wyjątkowa. Uczniowie gminnych szkół podstawowych z Gaci i Osieku w bardzo wymowny i chwytający za serce sposób przypomnieli historię Polski, jej trudną i ofiarną drogę do odzyskania niepodległości.

Ostatnim oficjalnym i chyba najważniejszym elementem spotkania były imienne podziękowania i pamiątkowe medale wręczane wszystkim związanych z gminą Oława na przestrzeni pięćdziesięciu lat. Należą do nich wieloletni druhowie OSP, pracownicy Ośrodka Pomocy Społecznej, nauczyciele i pracownicy Gminnego Zespołu Oświaty, bibliotekarze, wójtowie i ich zastępcy, sekretarze, a także sołtysi i radni, którzy piastowali te stanowiska więcej niż dwie kadencje. Ta grupa tworzyła najdłuższą listę wśród wyróżnionych, a tymi, którzy pełnili te funkcje najdłużej w swoich okręgach, są Paweł Bubała, który wciąż jest radnym, oraz Maria Kołodziej. Okolicznościowe monety otrzymali także przedstawiciele różnych instytucji, które od lat współpracują z gminą

Wszystkich wskazanych podczas sobotniej uroczystości nie sposób wymienić, gdyż na liście znalazło się ok.150 osób. Jedną z najstarszych uczestniczek spotkania, która zaszczyciła organizatorów swoją obecnością, była Wanda Linkiewicz - pierwsza skarbnik gminy Oława, która ma dziś 90 lat, ale - co dowiodła na spotkaniu - dokładnie pamięta, jak na liczydle konstruowała pierwszy budżet gminy Oława.

Wśród tych, którym w sposób szczególny dziękowano za pracę na rzecz gminy, były panie skarbnik, wśród nich ta pierwsza - Wanda Linkiewicz, którą wójt Artur Piotrowski namówił na kilka słów wspomnień

Galę poprowadziła Helena Masło - sekretarz gminy Oława

- Było pięć gromadzkich rad, kupę dokumentów i kazali mi zrobić z tego wszystkiego sprawozdanie - mówiła. - To była naprawdę masakra, przeżyłam to strasznie, bo nie wiadomo było, za co się zabrać, a jeszcze kierownik wydziału finansowego z Oławy mówił, że my i tak nic nie robimy, tylko wydajemy pieniądze, które oni zebrali.

Ile takich opowieści i wspomnień było po zakończeniu oficjalnej części spotkania? Trudno zgadnąć, ale do tego właśnie zachęcała prowadząca galę Helena Masło, sekretarz gminy Oława. Dziękując zebranym za przybycie zachęcała też do dzielenia się swoimi wspomnieniami w nowej księdze pamiątkowej gminy, by dać początek kolejnemu rozdziałowi życia naszej małej ojczyzny.

WK)

tuOława.pl
Więcej zdjęć

Na fot od prawej: Artur Piotrowski, Jan Kownacki, Joanna Krzyżewicz i Szczepan Cinkowski przecięli symboliczną wstęgę oddając świetlicę do użytku

Uczniowie szkół z Gaci i Osieku pięknie opowiedzieli historie odzyskania przez Polskę niepodległości

eprasa.pl 191deb86ed

Gala z okazji 100-lecia Kina Odra

Centrum Sztuki w Oławie zaprasza 19 listopada o godz. 16.00 na Galę 100-lecia Kina Odra

Z tej okazji przygotowano wyjątkowy koncert multimedialny zatytułowany „W małym kinie". Oprawa artystyczna jest dziełem pracowników Centrum Sztuki we współpracy z lokalnymi artystami.

- Tym razem zaprezentujemy się w specjalnej kinowej, pełnej niespodzianek odsłonie - mówią. - Koncert będzie jednocześnie podziękowaniem dla wszystkich osób, które na przestrzeni minionych lat pracowały w Kinie Odra oraz przyczyniły się do kontynuacji jego funkcjonowania. Wierzymy, że będzie to niezwykle sentymentalne i pełne wzruszeń wydarzenie.

W koncercie udział wezmą: Kamila Bakalarczyk-Kruk (wokal), Joanna Bakalarczyk (wokal), Krzysztof Borowicz (instrumenty klawiszowe), Daniel Kraus (saksofon), Sebastian Ragiel (gitara basowa), Marcin Wełyczko (gitara) oraz Rajmund Żygadło (perkusja).

Liczba wejściówek jest ograniczona. Dostępne w kasie OWE Odra.

(KT)

OŁAWA
Kultura

Spektakl odwołany

Decyzją organizatora (Scena Komediowa Marek Rębacz) spektakl „Dwie morgi utrapienia, czyli zróbmy sobie wnuka" 25 listopada o godz. 18.30 się nie odbędzie

Zgodnie z planem zostanie za to zrealizowany spektakl o godz. 16.00. W sprawie wymiany lub zwrotu biletów z godziny 18.30 należy się kontaktować z organizatorem – Sceną Komediową Marka Rębacza. Osoby, które zakupiły bilety za pośrednictwem Centrum Sztuki w Oławie mogą się kontaktować bezpośrednio z kasą biletową w OWE Odra.Tel. 71-735-15-70, mail: bilety@kultura.olawa.pl. **(KT)**

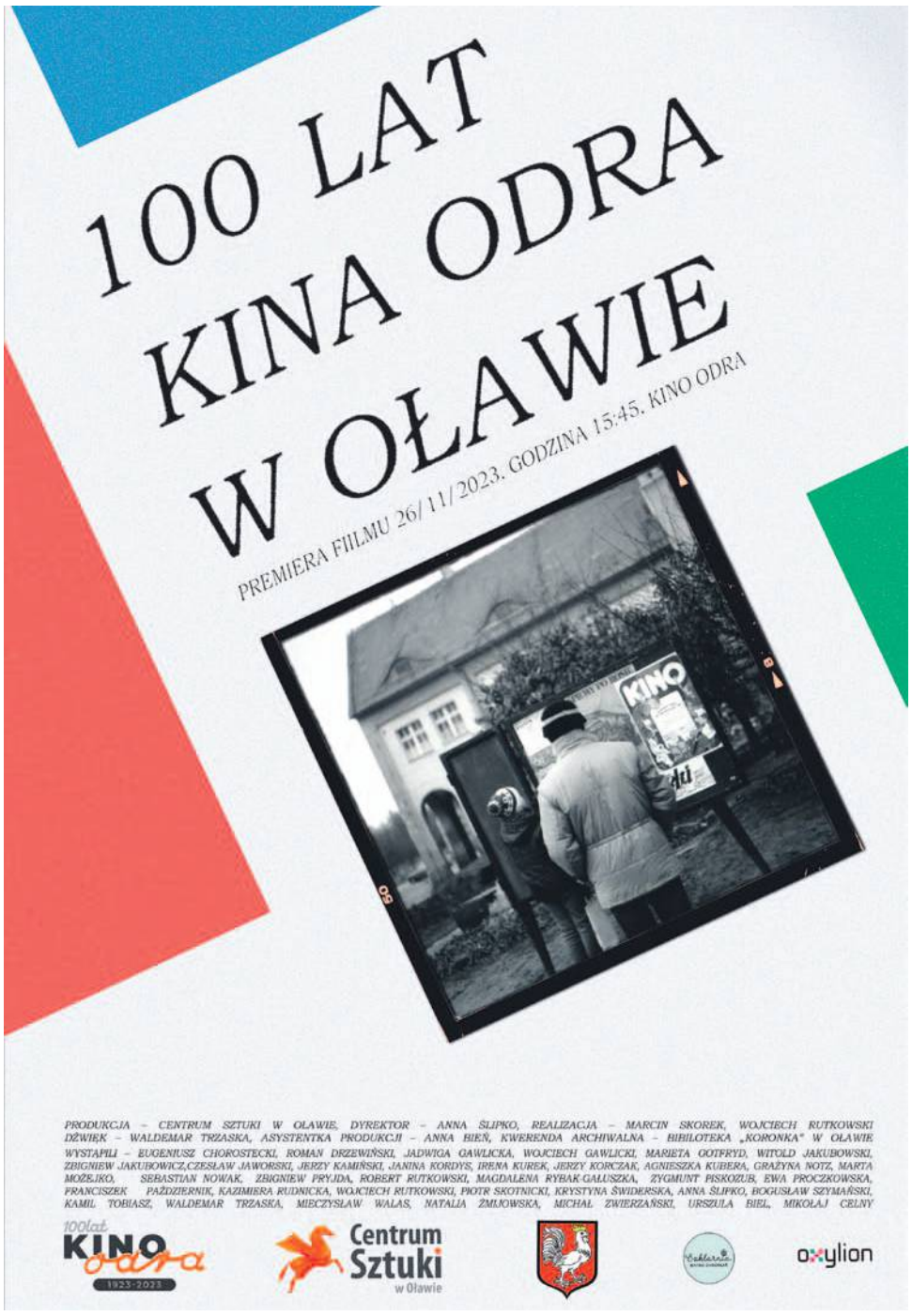

OŁAWA
Kultura

26 listopada o godz. 15.45 Centrum Sztuki zaprasza na premierę filmu „100 lat Kina Odra w Oławie"

Projekt od wielu miesięcy jest realizowany przez pracowników Centrum Sztuki w Oławie. Film jest zbiorem relacji-wspomnień osób, które na przestrzeni minionych kilkudziesięciu lat pracowały w „Odrze" bądź były z kinem związane w mniej formalny sposób. Do współpracy zaprosiliśmy m.in. filmoznawców i badaczy kultury, uwzględniając dostępne archiwalne materiały filmowe i zdjęciowe. Od 100 lat niezmiennie adres Młyńska 3 kojarzony jest z centrum kulturalnym miasta, gdzie mijały się pokolenia mieszkańców i gdzie narodziło się tysiące wspomnień.

- Oprócz pokazu premierowego film będzie dostępny dla mieszkańców i wszystkich zainteresowanych osób na grudniowych i styczniowych seansach w repertuarze Kina Odra - mówią inicjatorzy. - Pragniemy podzielić się z wami ważnym fragmentem historii miasta. Niewiele osób wie, że w Polsce znajduje się zaledwie kilka 100-letnich działających kin, oławski obiekt jest jednym z nich.

***

Bezpłatne wejściówki na premierę filmu dostępne będą w kasie OWE Odra w Oławie od 21 listopada 2023 roku.

(KT)

Produkcja: Centrum Sztuki w Oławie, Dyrektor Anna Ślipko
Realizacja: Marcin Skorek, Wojciech Rutkowski
Dźwięk: Waldemar Trzaska
Asystentka produkcji: Anna Bień
Kwerenda archiwalna: Powiatowa i Miejska Biblioteka Publiczna w Oławie

eprasa.pl 191deb86ed

Biało-czerwona ekipa morsów

Za najbardziej kreatywne przebrania - nagroda od Agnieszki Lehr, szefowej „Morsów z Jelcza”

Niepodległościowe MORSOWANIE na otwarcie sezonu

Przed wejściem do wody rozgrzewka

JELCZ-LASKOWICE

Rekreacja

Stowarzyszenie „Morsy z Jelcza” zorganizowało pierwsze morsowanie w sezonie 2023/2024

Choć aura za oknem jeszcze jesienna, a temperatury dodatnie, lokalne morsy uznały, że 11 listopada to idealny moment na symboliczne otwarcie sezonu. Nad jelczańsko-laskowickim stawem przygotowano sauny i balię z gorącą wodą, kiermasz ciast, ognisko, malowanie twarzy i loterię fantową. Była też gorąca zupka, deski SUP i pluszowy mors, z którym uczestnicy chętnie pozowali do zdjęć.

Wspólne wejście do wody zaplanowano na godz. 12.00, ale wiele osób morsowało już wcześniej. Frekwencja dopisała, ludzi było tak dużo, że ci, którzy przyjechali na ostatnią chwilę, mogli mieć problem z zaparkowaniem. Morsów z gminy Jelcz-Laskowice odwiedziły zaprzyjaźnione stowarzyszenia z innych miejscowości - m.in. z Wrocławia, Środy Śląskiej i Lubania. Nie było mroźnie, ale być może słoneczna aura sprzyjała tym, którzy morsowali po raz pierwszy.

11 listopada to Narodowe Święto Niepodległości. Wielu uczestników imprezy przygotowało biało-czerwone stroje. Po wejściu do wody odpalono także biało czerwone race. Wcześniej odśpiewano Mazurka Dąbrowskiego. Morsowanie poprzedziła rozgrzewka, przeprowadzona przez szefową „Morsów z Jelcza” - Agnieszkę Lehr.

TEKST I FOT.: KAMIL TYSA
ktysa@gazeta.olawa.pl

W imprezie uczestniczył też pluszowy mors - Duduś

W imieniu stowarzyszenia „Morsy z Jelcza” chcielibyśmy bardzo serdecznie podziękować wszystkim, którzy pomogli nam zorganizować tak wspaniałą imprezę nad jelczańskim stawem.
Bez Was by się nie udało. Dziękujemy:
firmie Stelweld; Pływalni Miejskiej w Jelczu-Laskowicach; Ochotniczej Straży Pożarnej w Jelczu-Laskowicach; Urzędowi Miasta i Gminy Jelcz-Laskowice; firmie Gramet; Przemysławowi Kłapkowskiemu za mega niespodziankę i możliwość spróbowania swoich sił w pływaniu na SUPie; Klaudii Sitarskiej i Julii Sadowskiej za malowanie twarzy najmłodszym gościom; Łukaszowi Dudkowskiemu za wspaniałego morsa Dudusia; zarządowi i pracownikom Muzycznej Plaży; firmie Impressa CS Catering; firmie Toyota - fabryka w Jelczu-Laskowicach; dj-owi en-ha; dj-owi Eskulapo; firmie Zdrowa Stopa Gabinet Podologiczny; Kubowi Zdrowego Stylu Życia Pauliny Lis; firmie Jarmark Natury; Studio Grabo.
Dziękujemy też wspaniałym gościom z klubów morsowych:
Morsy - Środa Śląska; MorseX - Wrocławski Klub Morsa; Kłyste Morsy; Morsy Lubań;
Dziękujemy także wszystkim mediom i fotografom za piękne zdjęcia i wspaniałym gościom za niesamowitą atmosferę i wspólną zabawę.

W wodzie humory dopisywały

Było super!

eprasa.pl 191deb86ed

OGŁOSZENIA DROBNE

Cennik

- słowo w kolorze czarnym - 0,95 zł brutto
- słowo w kolorze czerwonym - dopłata 6 zł brutto
- ramka do ogłoszenia - 12 zł brutto
- ramka do ogłoszenia na żółtym tle - 25 zł brutto
- nekrolog prasowy - 29 zł brutto

Cennik - życzenia i podziękowania

- od osób fizycznych - 10 słów bezpłatnie, za każde następne słowo - 0,95 zł brutto
- od instytucji społecznych - 30 słów bezpłatnie, za każde następne 30 słów - 7 zł brutto

powiatowa

OGŁOSZENIA DO CZWARTKOWEGO WYDANIA GAZETY PRZYJMUJEMY DO WTORKU, DO GODZ. 12.00

Biuro ogłoszeń i redakcja: 55-200 Oława, Chrobrego 19 (wejście od strony podwórka), tel. 71 313 35 57, email: ogloszenia@gazeta.olawa.pl

PRACA!!!
Firma Dachy z Blachy
Zatrudni na stanowisku:
- Magazynier
Wymagane uprawnienia na wózek widłowy.
Marcinkowice, ul. Orla 16, tel. 604 253 544
CV proszę wysyłać: e-mail: biuro@dachyzblachy.com

PRACA

Dam pracę

► Przyjmę panią - emerytkę lub rencistkę do pracy w hotelu, sprzątanie oraz obsługa recepcji w niepełnym wymiarze godzin. Tel. 693 692 691 Dzwonić w godz. 18.00 - 20.00

► Firma brukarska zatrudni pracowników. Tel. 502 411 884

KUPNO

► Kupię palety, Możliwy transport Tel. 661-515-308

► Kupię: starocie, szable, bagnety, zegarki, odznaki, Tel. 502-627-675

► Kupię starocie, rzeczy z PRL. Tel. 783 484 945

GARAŻE BLASZANE
BRAMY GARAŻOWE
POMIESZCZENIA GOSPODARCZE
WIATY
KONSTRUKCJE STALOWE
STAL BLACH
605-059-235
603-809-850
TRANSPORT I MONTAŻ GRATIS!
PRODUCENT

► Skup motocykli zabytkowych WSK, WFM, Junak SHL oraz części Tel. 693 095 569

SPRZEDAŻ

► Producent rolet wewnętrznych w kasecie – 1 zł za cm szer. kasety, Gaj Oławski 11, Tel. 537-509-599

► Sprzedam buraki pastewne i owies. Tel. 53 221 65 70

► Sprzedam koks drobny, workowany 2,5 tony. 180 zł za sto kilo. Tel. 887 997 348

► Sprzedam tanio elektryczny kocił grzewczy Kospel, 24 KW. Tel. 607 108 081

► Ziemniaki jadalne, wczesne, lord, 1 zł/kg. Tel. 500 067 376

ZDROWIE

Lekarskie

► SPECJALISTA LARYNGOLOG B. BORTNIK przyjmuje w środy i w piątki „Laser Dent", ul. Wiejska 34/2, rejestracja telefoniczna od 14:30 pod numerem Tel. 71 313 88 16

► ESPERAL Tel. 603 606 121

► STOMATOLOG DR N. MED. KATARZYNA ŁAGOWSKA, EasyDent Dental Clinic, Tel. 71 301 66 66 www.easydent.pl

► LEKARZ DENTYSTA ANDŻELIKA PŁOŃSKA, EasyDent Dental Clinic, Tel. 71 301 66 66 www.easydent.pl

► LEKARZ DENTYSTA LESZEK BURY, EasyDent Dental Clinic, Tel. 71 301 66 66 www.easydent.pl

► STOMATOLOG DR N. MED. AGNIESZKA SZULGAN-MĄDRZAK, EasyDent Dental Clinic, Tel. 71 301 66 66 www.easydent.pl

► LEKARZ DENTYSTA JUSTYNA LEWANDOWSKA, EasyDent Dental Clinic, Tel. 71 301 66 66 www.easydent.pl

► LEKARZ DENTYSTA Alicja Grzybowska, EasyDent Dental Clinic, Tel. 71-301-66-66 www.easydent.pl

UROLOG
LEK. MED. JACEK JASTRZĘBSKI
- SPECJALISTA UROLOG.
PRYWATNA PRAKTYKA
UROLOGICZNA, USG:
UL. ŻEROMSKIEGO 12,
NZOZ NOMED;
WTOREK OD 16.00 DO 18.00,
REJESTRACJA TELEFONICZNA
PN.-PT.8.00-16.00
TEL. 71 303 43 24

► GASTROSKOPIA - Gabinet chirurgiczny: specjalista - chirurg JACEK RUTKIEWICZ, rejestracja, fax, Tel. 71 302 86 66

DERMATOLOG
DR HAB. NAUK MEDYCZNYCH
RAFAŁ BIAŁYNICKI - BIRULA
ADIUNKT KLINIKI DERMATOLOGII
LECZENIE CHORÓB SKÓRY:
ŁUSZCZYCY, TRĄDZIKÓW, GRZYBIC,
ŁYSIENIA, BRODAWEK, ALERGII,
OCENA ZNAMION
OŁAWA, UL. SIENKIEWICZA 8
(NZOZ MEDAN).
GABINET CZYNNY
W PONIEDZIAŁKI I CZWARTKI
W GODZINACH 16.00-19.00.
KONIECZNA REJESTRACJA
TELEFONICZNA: 601-990-167
www.dermatologolawa.pl

► LEKARZ WETERYNARII JERZY GIGOŁŁA, Oława Janowskiego 4, wizyty domowe, Tel. 604 177 146

► SPECJALISTA ORTOPEDA Prywatny Gabinet Lekarski dr n. med. LESZEK MORASIEWICZ przyjmuje w Oławskim Centrum Rehabilitacyjnym Oława, ul. Zaciszna 17, środa godz 16-18 Tel. 601 702 263

► USG serca, Holter EKG, Holter ciśnieniowy, konsultacje kardiologiczne Katarzyna i Daniel Błaszczyk specjaliści kardiolodzy. Gabinet Prywatny ul. Sienkiewicza 8, Oława (NZOZ MEDAN) rejestracja wyłącznie telefoniczna. Tel. 698 808 606

► Psycholog, Oława. 530-000-673

NIERUCHOMOŚCI

Sprzedam

► CAPRI – NIERUCHOMOŚCI Leszek Żyto, Oława, ul. Osadnicza 41, tel. 601-990-187. Pośrednictwo w sprzedaży i kupnie mieszkań, domów. Cała oferta na stronie www.capri-nieruchomosci.gratka.pl

► Mieszkanie Jelcz-Laskowice, 3 pokoje, 62mkw, Ip, po generalnym remoncie – 350tys, BN 506540120

► Sprzedam działkę siedliskową (pow. ok. 40 arów) z domem piętrowym, poniemieckim (wszystkie media) + zabudowania gospodarcze przy drodze asfaltowej w Stanowicach w centrum wsi obok kościoła. Tel. 886 165 185

► Sprzedam mieszkanie do remontu, 46,6 m kw., cena za 1 m. kw. 6200 zł, niski czynsz, II piętro, blisko centrum Oławy. Tel. 509 491 580

Kupię

► Kupię lokal usługowy Tel. 666-855-484

► Kupię grunt, Tel. 692-471-877

► Kupię każde mieszkanie lub dom z dowolnym stanem prawnym. Szybka wypłata gotówki. Tel. 608 014 450

► Kupię działkę budowlaną, Oława - okolice Tel. 665 639 401

Posiadam do wynajęcia

► Wynajmę halę 150 m kw, po remoncie, naprzeciw Tesco, na usługi, magazyn Tel. 507 804 231

► Lokal usługowo-handlowy na działalność gospodarczą, 48 m kw. przy głównej drodze, duże witryny. Cena 2000 zł. Tel. 608 368 132

► Wynajmę dom na biura lub gabinety, z parkingiem, Jelcz-Laskowice Tel. 602 838 855

Zamienię

► Mieszkanie komunalne w Oławie na Oławę. Parter, dwa pokoje - 54m kw. Tel. 721 285 885

Biuro Nieruchomości

► Kancelaria Nieruchomości z siedzibą we Wrocławiu Rynek 60 poszukuje i przyjmie do sprzedaży nieruchomości: działki, domy, mieszkania i inne. Tel. 53 003 22 21

USŁUGI

Usługi różne

► GEODEZJA, klasyfikacja gruntów, Marcinkowice, ul. Sokola Tel. 606-929-582 www.mptgeo.pl

► Usługi elektryczne, automatyka do bram, 603-076-223

► Usługi elektryczne, Tel. 604-613-483

► Alarmy i monitoring, Tel. 604-613-483

► Klimatyzacja 604-613-483

► Profesjonalne Mediacje. Tel. 605 335 511

► DJ Jack, imprezy okolicznościowe, konferansjer, wodzirej, obsługa muzyczna. Doświadczenie 8 lat. Tel. 604 472 922

BHP

► BHP szkolenia, nadzór, doradztwo, dokumentacja wypadkowa, ocena ryzyka, tel./fax 71-313-74-45 Tel. 603 127 445, www.bhpolawa.pl

Stolarstwo

► Meble Mix Marcin Zanin, kuchenne, szafy, garderoby, łazienkowe oraz inne. Fachowe doradztwo, bezpłatne pomiary i solidne wykonanie. Jelcz-Laskowice, Tel. 609-034-113 Email: meblemix@wp.pl

► BDB MEBLE- wykonawca mebli, na wymiar, na zamówienie, na każdą kieszeń, pomiar - projekt - wycena - montaż - serwis, Marcin Ostrowski - Oława - ul. Iwaszkiewicza 48. Zapraszamy. Tel. 500 108 785, www.bdbmeble.net

SCHODY I DRZWI Z DREWNA,
PROJEKT Z WIZUALIZACJĄ
GRAFICZNĄ
605 741 606

AGD

► Zakład naprawy sprzętu AGD. Pralki, lodówki, zmywarki, zamrażarki, maszyny do szycia i inny sprzęt AGD. Oława ul. Grota-Roweckiego 4. Tel. 502 868 817, 71-313-26-73

NAPRAWA SPRZEDAŻ
SPRZĘTU AGD, LODÓWKI I PRALKI,
PL. ZAMKOWY 19
TEL. 508-267-478, 71-301-42-71

Elektronika RTV

► Montaż i serwis anten satelitarnych, www.satix.net.pl, Tel. 602 495 749

► Serwis RTV – SAT, Tel. 602 495 749

► Montaż anten i tunerów, Tel. 604 613 483

► Naprawy telewizorów. Dojazd gratis. Tel. 603 701 066

Czyszczenie

► Karcher - profesjonalne czyszczenie dywanów, tapicerki meblowej oraz samochodowej, Tel. 504 163 100

WYWÓZ SZAMBA
601-873-290

► Profesjonalne pranie dywanów, kanap. Tel. 53 567 93 46

Transport

TRANSPORT KONTENEROWY,
PODSTAWIANIE KONTENERÓW
POD GRUZ, ZŁOM I ŚMIECI
TEL. 501 278 422

► Przeprowadzki - transport Tel. 604 332 147

► Przewóz osób Tel. 604 332 147

► Transport HDS, Tel. 724 768 466

► Bus + przyczepa, transport Tel. 507 053 028

Hydrauliczne

► Usługi hydrauliczne, co., wod-kan Tel. 503 609 482

► Usługi Hydrauliczne, Pompy Ciepła Tel. 604 613 483

USŁUGI HYDRAULICZNE.
ZGRZEWANIE RUR
ELEKTROOPOROWO.
PRZEGLĄDY INSTALACJI GAZOWEJ.
KAMEROWANIE INSTALACJI
SANITARNEJ.
TEL. 602 236 330

► Usługi hydrauliczne i montaż piecyków gazowych, przeróbki hydrauliczne, naprawy Tel. 693 095 569

Budowlane

► Cyklinowanie bezpyłowe i renowacja schodów, Tel. 600 170 178

► Kostka brukowa HurtBruk.pl, Tel. 724 768 466

► Cyklinowanie bezpyłowe, układanie parkietów i paneli, renowacja schodów, Tel. 507 194 548

► Remonty mieszkań, łazienek, regipsy, kafle, gładzie, panele, tapetowanie, malowanie: wnętrz, elewacji, dachów + mycie Tel. 889 312 688

► Zgrzewanie papy, naprawy dekarskie, kominy, wycinka drzew. Tel. 882 087 150

► Wykonuję z sercem remonty mieszkań, gładzie, malowanie, kafelki, panele, regipsy. Tel. 504 946 745

► Remonty - wykończenia. Regipsy, płytki, panele, gładź, malowanie. Hydrauliczne drobne, wymiana, kabin, sedesów, baterii itp.. Elewacja nieduże. Duże doświadczenie. Tel. 73 146 70 49

► Malowanie, przeróbki hydrauliczne Tel. 698 623 537

► Usługi koparko-ładowarką. Tel. 502 411 884

► Usługi remontowe. łazienki od A do Z, poddasza, gładzie, malowanie, panele. Fachowe doradztwo oraz wycena Tel. 693 095 569

► Remonty, donice tarasowe, tynki dekoracyjne i docieplenia. Tel. 600 523 636

WYNAJMIJ MINIKOPARKĘ
- TWÓJ KLUCZ DO SKUTECZNEJ
BUDOWY!
ZAPEWNIAMY:
* ELASTYCZNE TERMINY WYNAJMU
* KONKURENCYJNE CENY
1 DO 4 DNI: 400 ZŁ
POWYŻEJ 4 DNI: 350 ZŁ
DLACZEGO MY?
* DOŚWIADCZONA OBSŁUGA
* DOSTAWA DO KLIENTA
* PEŁNE WSPARCIE TECHNICZNE
SKORZYSTAJ Z NASZEJ OFERTY
I ZBUDUJ Z NAMI SOLIDNĄ
PRZYSZŁOŚĆ!
TEL. 73 762 28 40

UROCZYSTOŚCI

► Chłodnia na wesela + stół wiejski gratis, Tel. 604-421-959

SKŁAD OPAŁU
JELCZ-LASKOWICE, ul. Wrocławska 10
Teren POLMOZBYTU (za stacj¹ Lotos)
Tel. 607-566-802 • Tel. 607-566-803
- ORZECH CZESKI 22 Mj/kg - 1250 zł/t
- WĘGIEL KOSTKA 25 Mj/kg - 1750 zł/t
- WĘGIEL ORZECH 27 Mj/kg - 1750 zł/t
- WĘGIEL ORZECH 26 Mj/kg - 1650 zł/t,
- WĘGIEL ORZECH 25 Mj/kg - 1550 zł/t
- WĘGIEL ORZECH II 23 Mj/kg - 1300 zł/t
- EKOGROSZEK JARET 23 Mj/kg - 1400 zł/t
- EKOGROSZEK KAZACH 27 Mj/kg - 1650 zł/t
- EKOGROSZEK ANMAG GOLD 26 Mj/kg - 1600 zł/t
- EKO CZESKI 20 Mj/kg - 1250 zł/t
- EKOGROSZKI WORKOWANIE - 150 zł/t
- KOKS ZDZIESZOWICE 28 Mj/kg - 2240 zł/t
- PELLET PRZEMYSŁOWY 6 lub 8 mm zalecany do pieca na ekogroszek workowany - 1350 zł/t
- PELLET A2 do pieca z palnikiem na pellet workowany - 1550 zł/t
- MIAŁ WĘGLOWY 23 Mj/kg - 950 zł/t
- DREWNO OPAŁOWE pocięte w klocki, brzoza, olcha - 300 zł m³
TRANSPORT GRATIS DO 15 KM OD 1 TONY!
BEZ KOLEJKI

TELEFONY

TELEFONY ALARMOWE

Pogotowie Ratunkowe	999
Straż Pożarna	998
Straż Miejska	986
Komenda Powiatowa Policji	997
Pogotowie Wod. - Kan.	994
Pogotowie Gazowe	992
Sanepid	71-313-38-21
Zagrożenie epidemią	600-779-259

TELEFONY OŁAWSKIE

Komenda Powiatowa Policji	71-381-72-22
Szpital Powiatowy	71-301-13-11
Straż Miejska	71-301-12-22
Straż Miejska Patrol zmotoryzowany	601-146-905
Straż Gminna	71-313-25-83
Kom. Powiatowa PSP	71-313-40-45
Pogotowie Energet.	71-313-29-06
Zakł. Wod. i Kan.	71-303-95-21
Zakład Gazownictwa	71-313-23-61
Dom Pomocy Społecz.	71-313-01-10
Dzienny Dom Pobytu	71-313-29-91
Polski Czerwony Krzyż	71-313-23-25
Dworzec PKS Oława	71-313-72-32
Ośrodek Kultury	71-313-28-29
Kąpielisko OCKF	71-313-21-89
Dom Dziecka	71-313-20-51
Punkt Konsultacyjny Przeciwdziałania Przemocy w Rodzinie	71-313-25-17
Miejski Zespół Ekonomiczno -Administracyjny Szkół	71-313-25-70
Inf. LOT	801-703-703

URZĘDY POCZTOWE

UP nr 1, ul. 1 Maja	71-318-71-21
UP nr 3, ul. Wrocławska	71-318-71-17
UP nr 4, ul. B. Chrobrego	71-318-71-18
UP nr 5, ul. Iwaszkiewicza	71-318-71-19

PARAFIE

MB Pocieszenia	71-313-22-41
MB Różańcowej	695-630-418
Miłosierdzia Bożego	71-313-86-88
Św. Ap. Piotra i Pawła	71-313-27-23

URZĘDY W OŁAWIE

Starostwo Powiatowe	71-301-15-22
Powiatowy Urząd Pracy	71-313-90-33
Prokuratura	71-313-40-11
Sąd Rejonowy	71-313-24-44
Urząd Skarbowy	71-303-94-39
Informacja podatkowa	71-303-94-33
Urząd Miejski Oława	71-303-55-01/02
Urząd Stanu Cywilnego	71-313-38-58
Powiatowy Zarząd Drogowy	71-303-30-19
Sanepid	71-313-38-21
ZUS	71-303-98-00

TELEFONY W J-L

Jednostka Ratowniczo - Gaśnicza PSP	71-318-81-62
Komisariat Policji	71-318-15-97

URZĘDY

Urząd Miasta i Gminy	71-381-71-22
Urząd Stanu Cywilnego	71-381-71-12
Powiatowy Urząd Pracy	71-318-33-46
Zakład Gospodarki Komunalnej	71-303-52-31
Zakład Gospodarki Mieszkaniowej TBS	71-318-81-47
Zespół Ekonomiczno-Administracyjny Szkół	71-712-09-88

PARAFIE

NMP Królowej Polski	71-318-81-03
Stanisława Biskupa	71-318-15-55
Maksymiliana Kolbego	71-318-13-74

URZĘDY POCZTOWE

UP ul. Folwarczna	71-318-71-07
UP ul. Liliowa	71-318-71-08
UP ul. Wrocławska	71-318-71-09
UP ul. Techników	71-318-71-10

INNE

TOWARZYSTWO OPIEKI NAD ZWIERZĘTAMI - Jelcz-Laskowice	71-318-22-89
- Oława	71-313-51-11

eprasa.pl 191deb86ed

TELEFONY

TELEFONY W DOMANIOWIE

Urząd Gminy	- 71-301-77-35
Urząd Stanu Cywilnego	- 71-301-77-23
Parafia Nawiedzenia NMP	- 71-301-77-42
Gminne Centrum Kultury	- 71-301-78-79

TELEFONY W GMINIE OŁAWA

Urząd Gminy	- 71-313-30-44
Gminny Zespół Oświaty	- 71-313-46-57

TELEFONY ZAUFANIA

Telefon Zaufania Anonimowych Alkoholików i Grup Rodzinnych	- 71-321-84-03
Policyjny Telefon Zaufania	- 800-120-226
Telefon Zaufania Młodzieżowy	- 71-998
Telefon Zaufania dla Uczennicy i Ucznia	- 71-372-04-86
Niebieska linia - dla ofiar przemocy w rodzinie	- 801 120 002
Pomarańczowa linia - pomoc rodzinom, których dzieci piją	- 801 14 00 68
Zielona linia - porady i informacje na temat HIV i AIDS	- 22 621 33 67

TELEFONY DO SZPITALA

dyrektor	- 71-301-13-13
zastępca dyrektora	- 71-301-13-14
sekretariat dyrektora	- 71-301-13-11
	- fax: - 71-301-13-12
naczelna pielęgniarka	- 71-301-13-91

ODDZIAŁ DZIECIĘCY

ordynator	- 71-301-13-40
izba przyjęć	- 71-301-13-96
dyżurka lekarska	- 71-301-13-39 lub 58
dyżurka pielęgniarska	- 71-301-13-37
gabinet zabiegowy	- 71-301-13-97

ODDZIAŁ WEWNĘTRZNY

ordynator	- 71-301-13-22
sekretariat	- 71-301-13-54
izba przyjęć	- 71-301-13-35
dyżurka lekarska	- 71-301-13-34
USG:	- 71-301-13-84
EKG	- 71-301-13-85
sala "R"	- 71-301-13-32

ODDZIAŁ CHIRURGICZNY

ordynator	- 71-301-13-20
sekretariat	- 71-301-13-55
izba przyjęć:	- 71-301-13-47
dyżurka lekarska	- 71-301-13-44 lub 45
dyżurka pielęgniarska	- 71-301-13-42 lub 43
sala "R"	- 71-301-13-46

ODDZIAŁ GINEKOLOGICZNO-POŁOŻNICZY

ordynator	- 71-301-13-21
sekretariat	- 71-301-13-53
izba przyjęć	- 71-301-13-89
dyżurka lekarska - ginekologiczno-położnicza	- 71-301-1351
dyżurka lekarska - porodówka	- 71-301-13-52
dyżurka pielęgniarska - ginekologiczno-położnicza	- 71-301-13-49
dyżurka pielęgniarska - porodówka	- 71-301-13-50

ODDZIAŁ NEONATOLOGICZNY

ordynator	- 71-301-13-56
dyżurka pielęgniarska	- 71-301-13-57

ODDZIAŁ LARYNGOLOGICZNY

ordynator	- 71-301-13-23
dyżurka lekarska	- 71-301-13-61
dyżurka pielęgniarska	- 71-301-13-60
sala operacyjna	- 71-301-13-62

RÓŻNE

laboratorium	- 71-301-13-64
blok operacyjny	- 71-301-13-24
POZ	- 71-301-13-26

PORADNIE SPECJALISTYCZNE

pogotowie-dyspozytor	- 71-301-13-92
rehabilitacja	- 71-301-13-68
RTG - pracownia	- 71-301-13-87
ruch chorych	- 71-301-13-78
centrala	- 71-301-13-00
centralna rejestracja do poradni specjalistycznych	
	- 71-301-13-00
	- 71-301-13-75
	- 71-301-13-76

VIDEOFILMOWANIE

► Zgrywanie z kaset VHS na DVD. 3 Maja 8u/2a. Tel. 792-502-051

► Videofilmowanie, fotografowanie Artur Wawer Tel. 888 664 585

ZESPOŁY

► Dj Robi - wesela, integracje, plenery, scena - doświadczenie - ponad 20 lat, Tel. 507 053 028 www.djrobi.pl

► For You, Tel. 604-421-959

TŁUMACZENIA

► Mgr EWA JÓŹKÓW – tłumacz przysięgły j. niemieckiego. Tłumaczenia przysięgłe i zwykłe Tel. 605-292-921

► Vision jobs - tłumaczenia przysięgłe i zwykłe wszystkie języki. Oława, ul. Magazynowa 3/9, Tel. 71 758 48 40 www.visionjobs.com

KOMPUTERY

► Pogotowie i serwis komputerowy, rozwiążę każdy problem, dojazd do klienta, 10-letnie doświadczenie, tanio, szybko, solidnie Tel. 603 715 185

► S-Computers komputery, kasy fiskalne, serwis, NC+, 3 Maja 8u/2a, Tel. 792 502 051

► Romicom: komputery, telefony komórkowe, E-papierosy, serwis telefonów, drukarek, komputerów. Regeneracja tuszy i tonerów, ul. B. Chrobrego 20f Tel. 503 149 152

ODDAM

► Oddam za darmo kartony suche i czyste. Możliwość stałego cotygodniowego odbioru w Oławie i w Jelczu-Laskowicach. Do spalenia, pakowania. Odbiór własnym środkiem transportu. Informacja pod numerami telefonów: 660 618 206, 535 989 435

MOTORYZACYJNE

KUPIĘ KAŻDE AUTO DO 10.000 ZŁ, PŁACIMY NAJWIĘCEJ TEL. 504-004-956

► Pomoc drogowa Tel. 666 300 300

AKUMULATORY
ROWERY
Części rowerowe i motorowerowe
AKU-MOTO-BIKE
ul. ks. Janowskiego 27
Tel. 71 313 29 93, 516 195 330
www.akuolawa.pl
ROWERY, AKUMULATORY
ul. Lipowa 13, tel. 501 775 746
www.rowerylipowa.pl

GUZ CAR SERVICE
USŁUGI MOTORYZACYJNE KOMPLEKSOWO
MARCINKOWICE k. Oławy, ul. Wrocławska 8 tel. (71) 302 85 44, 500 110 300

170 stron historii gminy Oława

Na okoliczność Jubileuszu gmina Oława wydała książkę „Historia Gminy Oława 1973-2023.", która na ponad 170 stronach przedstawia dzieje gminy na przestrzeni ostatniego pięćdziesięciolecia. To pierwsze takie wydawnictwo opisujące historię naszej Małej Ojczyzny. Książkę po raz pierwszy można było obejrzeć, podczas uroczystości 50-lecia Gminy Oława. Ale planujemy niespodziankę dla mieszkańców gminy, już wkrótce będzie można ją zdobyć biorąc udział w konkursach, które będą ogłaszane na stronie internetowej www.GminaOlawa.pl i profilu gminy na FB. Zapraszamy do obserwacji. Książka trafi również do Gminnej Biblioteki Publicznej i jej filii, a także do szkolnych bibliotek.

JS

powiatowa
Nie wychodź z domu!
Zamów ogłoszenie drobne przez Internet!
Wyślij treść ogłoszenia na adres
e-mail: gosia@gazeta.olawa.pl
lub ogloszenia@gazeta.olawa.pl
albo wejdź na stronę:
http://tuolawa.pl (zakładka ogłoszenia)
tuOlawa.pl
Infolinia:
tel. 71 313 35 57

tuOlawa.pl

Pływalnia Miejska
w Jelczu-Laskowicach
czynna:
• poniedziałek-piątek w godz. 8.00-22.00
• sobota w godz. 10.00-22.00
• niedziela w godz. 10.00-21.00
Sauna
• poniedziałek-piątek w godz. 16.00-22.00
• sobota w godz. 15.00-22.00
• niedziela w godz. 15.00-21.00
OSTATNIE WEJŚCIE NA BASEN:
• Poniedziałek – Sobota godz. 21:00
• Niedziela godz. 20:00

REDAKCJA

„Gazeta Powiatowa - Wiadomości Oławskie"
tel. i fax 71-313-70-78
internet: www.gazeta.olawa.pl;
e-mail: redakcja@gazeta.olawa.pl
55-200 Oława, ul. Chrobrego 19;
tel. 71 313 70 78,

REDAGUJĄ

Kamil Tysa (red. naczelny),
Jerzy Kamiński, Zbigniew Bachul,
Wioletta Kamińska, Agnieszka Herba
i Jacek Polasz.
Redakcja zastrzega sobie prawo skracania, adiustacji materiałów i zmiany tytułów.
Za treść ogłoszeń redakcja nie ponosi odpowiedzialności i nie zwraca materiałów niezamówionych.

Ogłoszenia płatne mogą być oznaczone następująco: Reklama, Ogłoszenie płatne, Strona dofinansowana przez..., (TS) - tekst sponsorowany, (TR) - tekst reklamowy, Partner strony: ...

DZIAŁ REKLAM

tel. i fax 71-313 70 78
Bogusław Szymański - reklama, przetargi
e-mail: reklama@gazeta.olawa.pl

Biuro ogłoszeń w Oławie,
ul. Chrobrego 19, tel. i fax 71 313 35 57,

czynne: poniedziałek, wtorek 8-16
środa 9-17, czwartek, piątek 8-15,
sobota nieczynne.

Plakaty publikujemy bezpłatnie jedynie wtedy, gdy gazeta jest patronem medialnym wydarzenia.

WYDAWCA

RYZA Sp. z o.o.,
55-200 Oława, ul. B. Chrobrego 19,
NIP: 912-184-21-80, KRS 0000321273,
tel. 71 313 35 57
Druk: POLSKA PRESS Sp. z o.o.
Oddział Poligrafia
Drukarnia Sosnowiec

Stowarzyszenie Gazet Lokalnych

DOLNOŚLĄSKI KLUCZ SUKCESU 2012

P.H.U. FOSPOL
OŁAWA
"KWADRACIAK"
ul. Chrobrego 23a (I piętro)
71 313 59 70
601 583 669
www.fospol.eu
ŻALUZJE
ROLETY
SIATKI PRZECIW OWADOM OKNA I DRZWI PCV
czynne: pon.-pt. 10-18, sob. 10-14

eprasa.pl 191deb86ed

KRZYŻÓWKA Z PRZYSŁOWIEM:

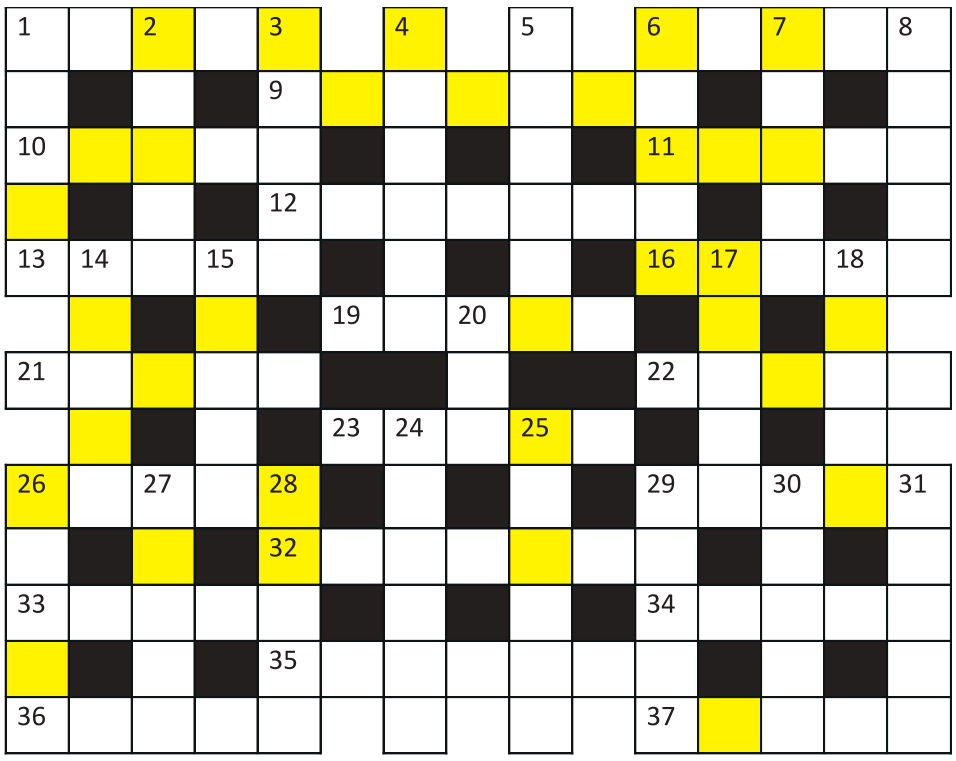

Litery z zaznaczonych kratek, czytane rzędami poziomymi, utworzą przysłowie chińskie, które stanowi **końcowe rozwiązanie krzyżówki.**

Poziomo: 1) niejeden w gazecie; 6) bezprawne przejęcie rzeczy, terenu; 9) przyciąga do sklepu; 10) najsłynniejsza rzeźba Michała Anioła: 11) małpa z Madagaskaru; 12) zajęcie drwala; 13) każdy przedmiot; 16) przystankowe zadaszenie; 19) okazała rezydencja władc y; 21) wojskowy pojazd gąsienicowy; 22) drewno na ekskluzywne meble; 23) licznie oblegany uniwersytecki wydział; 26) drobne ogłoszenie zawiadamiające; 29) jedna w saniach nie wystarczy; 32) zimowa dujawica; 33) płyn do… lewatywy; 34) jedna z główniejszych atrakcji Londynu; 35) z garniturem w ustach; 36) „materiał" na ciemny miód; 37) ogarnięty wojną kraj z Damaszkiem.

Pionowo: 1) siekiera XXL; 2) butapren, kropelka, guma arabska; 3) nasz wizerunek; 4) o młodej, niepozornej dziewczynce; 5) miejsce publicznych ablucji; 6) np. Sulistrowicki, Mietkowski; 7) ładunek wybuchowy z zapalnikiem; 8) dla hydraulika – bez kremu; 14) odpad w stolarni; 15) część składowa rakiety; 17) wzór, wyznacznik celu do naśladowania; 18) profesja włókiennicza; 20) kręci się w oku; 24) dzieli nasz glob na półkule; 25) z rymami bądź… biały; 26) przód monety z nominałem; 27) szóstka w szkole; 28) „stroi" zimą wszystko wokół; 29) górnolotna przemowa; 30) uzyskany wiertarką; 31) często spotykana nazwa restauracji, pensjonatów i ośrodków wypoczynku.

(kram)

eprasa.pl 191deb86ed

BARAN

(21.03-20.04)

Nadchodzi czas przygotowań do jakiegoś ważnego wydarzenia. Zacznij porządkować swoje sprawy zawodowe i osobiste. Pewne rzeczy mogą wymknąć się spod kontroli, dlatego uważaj, co i przy kim mówisz. Nie poprawią się finanse. Musisz trochę poczekać.

BLIŹNIĘTA

(22.05-21.06)

Nie zabraknie okazji do interesujących rozmów. Wyciągnij wnioski ze swojego postępowania względem współpracowników. W miłości nie licz na niespodzianki. Finanse mogą się wkrótce poprawić.

LEW

(23.07-22.08)

Nie będziesz się nudzić, szczególnie w piątek i sobotę. Dobre wiadomości - w niedzielę. Tydzień pełen emocji i zdarzeń. Zaufaj intuicji w sprawach uczuć, a osiągniesz zadowolenie. Kolejne dni radosne i szczęśliwe. Zdrowie - doskonałe.

WAGA

(23.09-23.10)

Pierwsze dni nowego tygodnia przyniosą dobre wiadomości i korzystne zwroty wydarzeń. Potem mogą się pojawić problemy. W życiu uczuciowym możesz pozwolić sobie na wiele. Partner odwzajemni twoje uczucia i zrozumie zamiary.

STRZELEC

(23.11-21.12)

Początek tygodnia dość trudny i pełen nowych wyzwań, zwłaszcza w pracy. Uspokojenie nadejdzie później. Możesz liczyć na pomoc bliskich w ważnych sprawach. Sytuacja finansowa ustabilizuje się, choć na większą poprawę nie możesz na razie liczyć. W miłości - dobre dni.

WODNIK

(21.01-20.02)

Przeżyjesz wiele ciepłych i uroczych chwil, może nawet dni z bliską osobą. Wzajemne kontakty nasilą się w sobotę. Pełen radości i optymizmu zabierzesz się z ochotą do pracy. Efekty zadowolą wszystkich. Nie poprawi się natychmiast sytuacja finansowa, ale są szanse, że to nastąpi wkrótce.

Twórzmy wspólnie FOTOGRAFICZNĄ historię Oławy

(122)

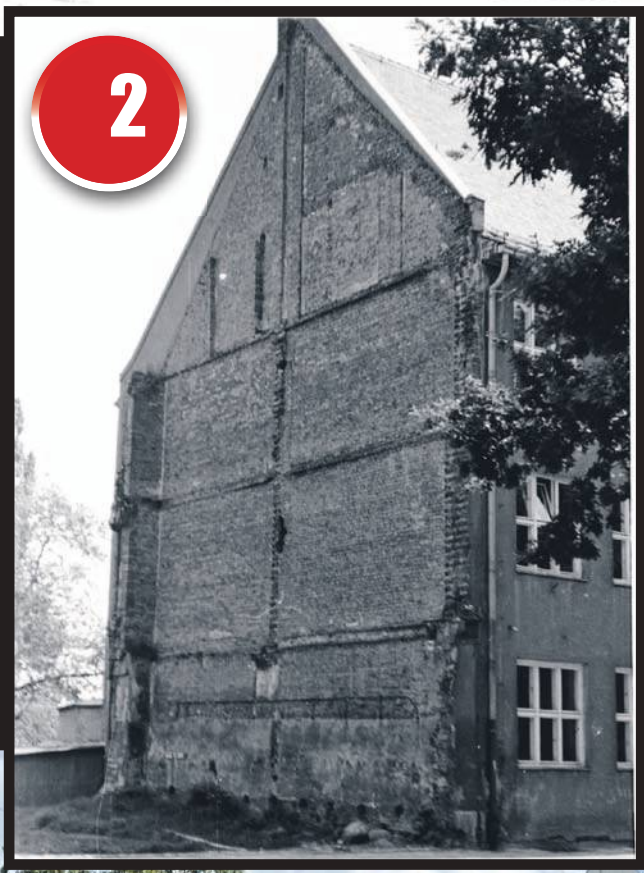

O ciekawych zdjęciach, jakie macie w swoich albumach rodzinnych, a którymi chcielibyście się podzielić z czytelnikami, można zawiadomić redakcję, nr tel. 605-996-556, a my chętnie zgłosimy się po zdjęcie i informacje na jego temat.

Zdjęcie nr 1 pochodzi z albumu Andrzeja Dobruckiego, a zrobione zostało w 1967 na placu Zamkowym - widzimy tu na rowerze wyścigowym marki Huragan Staszka Kurka. Po prawej budynek LO z nieotynkowaną ścianą po budynku mieszkalnym zburzonym w czasie II wojny światowej. Po lewej część budynku magazynowego Społem Oława, w którym na parterze dziś jest sklep spożywczy.

Zdjęcie nr 2 zrobiłem w 1970 roku - widzimy na nim północną ścianę szczytową Liceum Ogólnokształcącego, wówczas była nieotynkowana.

Zdjęcie nr 3 zrobiłem w 2022 - to ta sama ściana, co na zdjęciu nr 2, ale już z nową elewacją.

Zdjęcie nr 4 to przedwojenna widokówka, mocno powiększona, aby pokazać to, jak wyglądał budynek, który był przy ścianie budynku Liceum Ogólnokształcącego. Po lewej widzimy Pałac Luizy, a następy budynek to dzisiejszy drugi budynek LO, popularnie zwany Tajwanem.

LESŁAW MAZUR
autor albumu „Oława w latach 60. i 70. ubiegłego wieku na fotografiach Lesława Mazura"

BYK

(21.04-21.05)

Wypełnione pracą dni nie pozwolą na przemyślenia. Dużo pracy zwłaszcza w piątek, kiedy będzie trzeba podjąć kilka dość istotnych decyzji. Odwiedziny bliskich osób - w sobotę lub niedzielę. Korzystne wiadomości z daleka. Zdrowie i finanse nie przysporzą kłopotów.

RAK

(22.06-22.07)

Poczujesz, że jesteś potrzebny i doceniany przez najbliższe osoby. Niezałatwione sprawy mają szansę na rozwiązanie pod koniec tygodnia. Miłe zaskoczenie w sobotę. Nie planuj na razie dalszych posunięć zawodowych, sytuacja zacznie się wkrótce poprawiać.

PANNA

(23.08-22.09)

Zawirowania w sprawach zawodowych nie wpłyną najlepiej na samopoczucie. Stres i zmęczenie pojawią się w czwartek i nie ustąpią szybko. W niedzielę spotkasz kogoś miłego, kto poprawi nastrój. Lepiej ułożą się sprawy finansowe. Spróbuj gier losowych, możesz zaryzykować.

SKORPION

(24.10-22.11)

Los będzie sprzyjał gotowym podjąć ryzyko, zainwestować bądź zdecydować się na zmianę swojej sytuacji życiowej. W życiu uczuciowym pojawią się niewielkie chmury, a przyczyny leżą po twojej stronie. Pewne sprawy wyjdą na jaw, o niektórych dowiesz się zbyt późno.

KOZIOROŻEC

(22.12-20.01)

Cisza i spokój pomogą w uporządkowaniu wielu spraw. Poprawi się sytuacja osobista, co zadowoli wszystkich. Możliwy wyjazd, pojawi się szansa na wypoczynek i relaks. Dobre dni - piątek i poniedziałek. Sprzyjające okoliczności - we wtorek. Zdrowie powinno dopisywać.

RYBY

(21.02-20.03)

Możesz sobie pozwolić na odpoczynek. Pracy nie zabraknie, ale odpowiednie jej zorganizowanie i dystans do pewnych spraw pozwolą odetchnąć. W miłości i przyjaźni - radość, wiele miłych chwil. W tym tygodniu nie licz na poprawę finansów.

eprasa.pl 191deb86ed

sport

Kontakt: kamil.tysa@gmail.com

Lider lepszy od „Volleya” s.25

Dwa mecze siatkarek s.25

Siódemka „naszych” na najwyższym stopniu podium

GIMINASTYKA ARTYSTYCZNA

Sukces

Świetnie zaprezentowały się gimnastyczki z Oławy na VI Ogólnopolskim Turnieju w Gimnastyce Artystycznej „Princess Cup” w Ząbkowicach Śląskich

Niedawno pisaliśmy o ich dobrych występach w październiku. W listopadzie dziewczęta z My Passion Oława kontynuują dobrą passę. Aż siedem dziewczynek stanęło na najwyższym stopniu podium w ząbkowickim turnieju. Z kolei pozostałe dziewczynki trzy razy wywalczyły drugie i trzy razy trzecie miejsce.

- Dziewczynki dziękują za wsparcie, które dodało im skrzydeł i zaprezentowały się rewelacyjnie, a przy tym spędziły cudowny czas w gronie koleżanek i przepięknej scenerii - relacjonuje ich trenerka Anna Zarzecka.

Oto „złota siódemka” i ich koleżanki z pozostałych miejsc podium:

- 1 miejsce Marta Mąkowska (kat. Senior C light przybór)

- 3 miejsce Karolina Kobiałka (kat. 2011 C light przybór)

- 1 miejsce Martyna Chowaniak (kat. 2011 C light)

- 1 miejsce Antonina Kukiełka (kat. 2012 C light)

- 1 miejsce Zuzanna Mełech (kat. 2012 D)

- 2 miejsce Lena Jewusiak (kat. 2012 D)

- 3 miejsce Maja Komasa (kat. 2013 D Gold)

- 1 miejsce Eliza Zięba (kat. 2014 C light)

- 1 miejsce Sofiia Stepchenko (kat. 2014 pierwszy krok)

- 2 miejsce Karolina Kustasz (kat 2014 pierwszy krok)

- 3 miejsce Oliwia Surówka (kat. 2015 C light)

- 1 miejsce Alicja Cuper (kat. 2016 D)

- 2 miejsce Natalie Komasa (kat. 2016 D)

Dodatkowe wyróżnienie przyznane przez główną sędzię otrzymała Zuzanna Mełech.

Wszystkim dziewczynkom gratulujemy!

(CK)

My Passion Oława

Siódemka „naszych” na najwyższym stopniu podium

Latika Opalińska wicemistrzynią kraju

SPORTY MOTOROWE

Sukces

Młoda mieszkanka Jelcza-Laskowic zajęła drugie miejsce w Mistrzostwach Polski Pit Bike SM

To najbardziej prestiżowe zmagania w świecie pit bike. Podzielone na trzy rundy, w których można oglądać najlepszych zawodników w Polsce. Aby wystartować, należy mieć skończone 8 lat. Podobnie jest w rozgrywkach pucharowych, ale różnica mistrzostw polega na tym, że są one zarezerwowane tylko dla zawodników posiadających aktualną licencję zawodniczą PZM, kategorii A.

- Sezon 2023 kończę z tytułem wicemistrzyni Polski PitBike SM w kategorii Pit Ladies - mówi Latika, cytowana przez Olsztyn Racing. - Był to trudny sezon, bo w ostatniej chwili byliśmy zmuszeni do zmniejszenia pojemności motocykla ze względu na brak promessy od PZM. Dwie z trzech rund wygrałam, zdobyłam największą ilość punktów ze wszystkich uczestniczek, w każdym wyścigu stałam na podium na pierwszym lub drugim miejscu. Dałam z siebie bardzo i jestem zadowolona z wyniku.

(KT)

fot. arch. prywatne

Latika Opalińska jest wicemistrzynią Polski. Jej wizerunek od niedawna widnieje na zewnętrznej szybie Centrum Sportu i Rekreacji w Jelczu-Laskowicach

Najlepsi w hali Warszawianki

PIŁKA RĘCZNA

Sukces

11 i 12 listopada juniorzy Acana Moto-Jelcz Oława brali udział w turnieju „Łączy nas Niepodległa” w Warszawie, gdzie zajęli pierwsze miejsce

Szczypiorniści z rocznika 2005 i młodsi w hali Warszawianki zmierzyli się kolejno z zespołami Szczypiorniaka Gniezno, MOSiRu Bochnia oraz UKS Trójka Nowa Sól, notując komplet zwycięstw. W fazie medalowej, która odbywała się na hali AZS UW zagrali w półfinale z zespołem Pałacu Młodzieży Tarnów i wygrali go awansując do finału. Tam stanęli naprzeciwko ekipy Agrykoli Warszawa, pokonując ją 11:10 i wygrywając cały turniej.

- Dziękujemy wszystkim zespołom za sportową rywalizację oraz organizatorom za możliwość wzięcia udziału w turnieju Łączy nas Niepodległa - mówią przedstawiciele klubu.

(KT)

grafika: Grzegorz Pawlak

Jest złoty medal, jest radość!

eprasa.pl 191deb86ed

SIATKÓWKA

II liga

IM Rekord Volley Jelcz-Laskowice - WKS Wieluń 0:3 (19:25, 19:25, 22:25)

Walka była, ALE LIDER jednak GÓRĄ

Nie było niespodzianki, choć gospodarze nie mają powodów do wstydu

Podopieczni Krzysztofa Janczaka i Krzysztofa Pilawy mają za sobą dobry początek sezonu. W pierwszych sześciu kolejkach ich wyniki prezentowały się następująco:

* Czarni Rząśnia - Volley Jelcz-Laskowice 3:1 (15:25, 25:22, 25:16, 25:21)

* Volley Radomsko - Volley Jelcz-Laskowice 0:3 (16:25, 17:25, 19:25)

* Volley Jelcz-Laskowice - Ikar Legnica 3:1 (25:21, 12:25, 26:24, 25:18)

* MLKS Iwaniccy Gubin - Volley Jelcz-Laskowice 0:3 (20:25, 23:25, 19:25)

* Volley Jelcz-Laskowice - ZAKSA Strzelce Opolskie 3:0 (26:24, 25:19, 25:18)

* KS Rudziniec - Volley Jelcz-Laskowice 3:0 (25:16, 25:18, 25:17).

Kamil Tysa

W tym meczu IM Rekord Volley Jelcz-Laskowice po raz pierwszy musiał sobie radzić bez Mateusza Frąca

O ile inauguracyjną porażkę z Czarnymi Rząśnia można uznać za niepotrzebną wpadkę, to przegrana z ekipą KS Rudziniec nie powinna dziwić. Ten zespół wraz z WKS-em Wieluń to główni pretendenci do zwycięstwa w grupie trzeciej II ligi, którzy zapowiadają walkę o awans do wyższej klasy rozgrywkowej. Dla jelczańsko-laskowickiego „Volleya" celem jest pierwsza czwórka, co pozwoliłoby awansować do fazy play-off. Po siedmiu kolejkach ten scenariusz wydaje się możliwy, choć siatkarze z J-L do końca sezonu będą rywalizowali bez swojego najlepszego zawodnika Mateusza Frąca. Były gracz pierwszoligowego MKS-u Będzin w „Volleyu" grał tylko tymczasowo. Dla niego była to świetna szansa, by utrzymać formę przed spodziewanym transferem zagranicznym, a dla zespołu kapitalne wzmocnienie, które stało się jeszcze ważniejsze, gdy kontuzji doznał kapitan Jędrzej Maćkowiak.

Na początku listopada Frąc dołączył do włoskiej drużyny ABBA Pineto Volley. Mecz z WKS-em Wieluń był więc pierwszym, w którym trener Krzysztof Janczak nie mógł skorzystać z jego usług. Do Centrum Sportu i Rekreacji przyjechał niepokonany lider, więc należało się spodziewać, że każde urwanie punktów przez gospodarzy, będzie niespodzianką. W hali zgromadziło się liczne grono kibiców, którzy głośno dopingowali swoją drużynę. Wynik gorszy, niż gra - tym zdaniem spokojnie można opisać przebieg tego meczu. Miejscowi nawiązali walkę, długimi fragmentami grali jak równy z równym, ale w końcówkach setów lepsi byli bardziej doświadczeni goście. Nie zabrakło też sędziowskich kontrowersji, co również nie pomagało „Volleyowi". Najbliżej zwycięstwa było w trzecim secie, gdy wynik wskazywał 20:18. Ostatecznie obrócił się jednak na korzyść WKS-u Wieluń, który tryumfował 3:0.

W mediach społecznościowych klubu z Jelcza-Laskowic czytamy: - Niestety zespół lidera okazał się mocniejszy od Jelczańskich Lwów. Nasza drużyna na własnym parkiecie dzielnie przeciwstawiła się rywalom, nawiązując wyrównaną walkę. Dziękujemy za gorący doping i liczną obecność na trybunach hali Centrum Sportu i Rekreacji.

MVP spotkania został wybrany Wiktor Płatkowski z Wielunia.

(KT)

Tabela II ligi

Wyniki spotkań VII kolejki

AZS STOELZLE CZĘSTOCHOWA - VOLLEY RADOMSKO	3:1 (25:22, 22:25, 25:22, 25:16)
CHEŁMIEC WAŁBRZYCH - SOBIESKI ŻAGAŃ	3:2 (25:20, 25:17, 26:28, 20:25, 15:12)
CZARNI RZĄŚNIA - BIELAWIANKA-BESTER	3:1 (25:16, 25:20, 29:31, 25:15)
IM REKORD VOLLEY JELCZ-LASKOWICE - WKS WIELUŃ	**0:3 (19:25, 19:25, 22:25)**
IKAR LEGNICA - KS RUDZINIEC	1:3 (18:25, 25:18, 15:25, 18:25)
MLKS IWANICCY GUBIN - ZAKSA STRZELCE OPOLSKIE	3:0 (25:15, 25:17, 25:16)

TABELA

1. WKS WIELUŃ	7	21	21:2
2. KS RUDZINIEC	7	19	21:6
3. MLKS IWANICCY GUBIN	7	15	17:11
4. DR OKO IKAR LEGNICA	7	12	16:12
5. IM REKORD VOLLEY JELCZ-LASKOWICE	**7**	**12**	**13:10**
6. LKS CZARNI RZĄŚNIA	7	10	12:15
7. DOFU BIELAWIANKA-BESTER	7	0	13:14
8. ECO-TEAM AZS STOELZLE CZĘSTOCHOWA	7	0	11:14
9. WKS SOBIESKI ŻAGAŃ	7	9	11:14
10. KPS CHEŁMIEC WAŁBRZYCH	7	7	10:16
11. ZAKSA STRZELCE OPOLSKIE	7	4	7:19
12. METPRIM VOLLEY RADOMSKO			

***

W ósmej kolejce IM Rekord Volley Jelcz-Laskowice zagra na wyjeździe z Bielawianką Bester Bielawa. Mecz odbędzie się 18 listopada.

(KT)

SIATKÓWKA KOBIET

III liga dolnośląska

MGLKS „Sobieski" Oława - #VolleyWrocław 1:3 MGLKS „Sobieski" Oława - AZS AWF Wrocław 3:0

Za silne na AZS, a za słabe na #Volley

Dwa mecze rozegrały siatkarki „Sobieskiego" w minionym tygodniu

W środę 8 listopada rozgrywano w Oławie zaległy mecz z #VolleyWrocław. Młode wrocławianki idą jak burza przez rozgrywki III ligi, wygrywając mecz za meczem. Do tej pory straciły zaledwie trzy sety. Podopieczne Jarosława Gębarzewskiego dobrze zagrały w pierwszym secie wygrywając 25:19. Później coś się zacięło i popełniały dużo błędów przy zagrywce i przyjęciu, co odbiło się na wynikach kolejnych setów. Drugi i trzeci set przyjezdne wygrały po 25:19, a decydujący 25:17.

MGLKS „Sobieski" Oława

Paulina Jewiarz, Oliwia Pawleta, Patrycja Grzech, Justyna Baran, Zofia Jagoda, Paulina Węgrzyn oraz Ewelina Protaś (libero).

Wchodziły na zmiany: Barbara Wilk, Natalia Balaszczuk, Zuzanna Frączek oraz Anna Butwicka (libero).

*

Niedzielny pojedynek z AZS AWF Wrocław trwał „godzinkę z prysznicem" i zakończył się szybkim zwycięstwem oławianek 3:0.

W pierwszym secie wyrównana walka trwała do stanu 9:9. Później zaznaczyła się przewaga „Sobieskiego", który coraz bardziej powiększał przewagę i set zakończył się zwycięstwem 25:17.

W drugim secie wrocławianki seryjnie psuły zagrywki, a oławianki od początku do końca punktowały rywalki, wygrywając 25:14.

W trzecim secie pojawiła się pewna nerwowość, bo rywalki próbowały nawiązać wyrównaną walkę. Trener Jarosław Gębarzewski musiał dwukrotnie brać czas, gdy przyjezdne zbyt bardzo zbliżyły się do gospodyń. Oławianki dobrze zagrały końcówkę seta, a piłkę meczową wykorzystała Paulina Jewiarz. Po jej ataku piłka odbita od bloku wyszła w aut. Ten set zakończył się wynikiem 25:21.

MGLKS „SOBIESKI" OŁAWA

PAULINA JEWIARZ, OLIWIA PAWLETA, JUSTYNA BARAN, ZOFIA JAGODA, MAGDALENA KONON ORAZ AURELIA KRASZEWSKA (LIBERO). WCHODZIŁY NA ZMIANY: PAULINA WĘGRZYN, ZUZANNA FRĄCZEK ORAZ ANNA BUTWICKA (LIBERO).

*

Nadal nie wiedzie się kadetkom „Sobieskiego", występującym w lidze dolnośląskiej juniorek młodszych. Przegrały do tej pory siedem meczów z rzędu, nie wygrywając nawet seta. W listopadzie przegrały dwa mecze: z zespołem UKS Gminy Miękinia 0:3 (12:25, 10:25, 12:25), a z MKS „Rokita" Brzeg Dolny 0:3 (10:25, 18:25, 17:25).

*

Najmłodsze adeptki „Sobieskiego", rywalizujące w Dolnośląskiej VI lidze młodziczek, wystąpiły w dwóch turniejach. W niedzielę 5 listopada oławianki przegrały z MKS MOS Wrocław 0:2 (9:25, 18:25) oraz z MKS „Chełmiec Wodociągi" Wałbrzych 0:2 (18:25, 12:25). 12 listopada „Sobieski" wygrał z MKS MOS Wrocław 2:0 (25:19, 25:19) oraz przegrał z „Lwem" Legnica 0:2 (20:25, 19:25).

(POL)

Jacek Polasz

Tak cieszyły się oławianki po niedzielnym zwycięstwie z AZS AWF Wrocław

Tabela III ligi dolnośląskiej

Wyniki z 11/12 listopada

MGLKS „SOBIESKI" OŁAWA - AZS AWF WROCŁAW	**3:0**
KS „OLIMPIA" JAWOR - MKS „CHEŁMIEC WODOCIĄGI" WAŁBRZYCH	0:3
KPS ŚWIDNICA - KKS „MINE MASTER" ZŁOTORYJA	0:3
SPS WROCŁAW - #VOLLEYWROCŁAW	0:3
MECZ ZALEGŁY	
MGLKS „SOBIESKI" OŁAWA - #VOLLEYWROCŁAW	1:3

TABELA PO VIII KOLEJCE

1. #VOLLEYWROCŁAW	21	21:3
2. MKS „CHEŁMIEC WODOCIĄGI" WAŁBRZYCH	19	20:5
3. SPS WROCŁAW	14	15:6
4. MGLKS „SOBIESKI" OŁAWA	**12**	**14:11**
5. KKS „MINE MASTER" ZŁOTORYJA	7	10:16
6. UMKS „VOLLEY" GŁOGÓW	6	7:7
7. KS „OLIMPIA" JAWOR	6	9:13
8. AZS AWF WROCŁAW	5	8:20
9. KPS ŚWIDNICA	0	1:24

*

W następnej kolejce, w niedzielę 19 listopada o godz.17.00, oławianki zagrają na wyjeździe z AZS AWF Wrocław.

(POL)

eprasa.pl 191deb86ed

TENIS STOŁOWY

II liga dolnośląsko-lubuska

LKS „Orzeł” Lizawice - KU AZS UE II Wrocław 7:3 LZS SKS Raszówka - LKS „Orzeł” Lizawice 3:7

TRYUMF „Orła” w Święto Niepodległości

Dwa zwycięstwa odniósł beniaminek z Lizawic, dzięki czemu awansował na czwarte miejsce w tabeli

Świąteczny weekend był wolny dla tenisistów stołowych występujących w II lidze, ale wykorzystali to zawodnicy „Orła” Lizawice, którzy rozegrali dwa mecze zaległe. W sobotę 11 listopada gościli w Marcinkowicach KU AZS UE II Wrocław i odnieśli zwycięstwo 7:3.

Punkty zdobyte przez „Orła”: Radosław Malinowski i Kacper Zając - po 2,5, Jakub Krzywniak - 1,5 oraz Jacek Gadziński - 0,5 pkt.

W niedzielę 12 listopada podopieczni Łukasza Rekiecia pojechali do Raszówki koło Lubina, gdzie zmierzyli się z miejscowym zespołem LZS SKS. Ten mecz zakończył się podobną wygraną 7:3.

Dla „Orła” punkty zdobyli: Jakub Krzywniak i Radosław Malinowski - po 2,5, a Jacek Gadziński i Kacper Zając - po 1 pkt.

Po pięciu meczach beniaminek z Lizawic zajmuje czwarte miejsce w tabeli z dorobkiem siedmiu punktów. W piątek 17 listopada „Orzeł” rozegra kolejny mecz, tym razem na wyjeździe z LKS „Odra” Głoska.

(POL)

Archiwum LKS "Orzeł" Lizawice

Beniaminek z Lizawic wygrał dwa mecze zaległe i awansował na czwarte miejsce w tabeli

Tabela II ligi mężczyzn w tenisie stołowym - grupa dolnośląsko-lubuska

Mecze zaległe

LKS Orzeł Lizawice - KU AZS UE II W-w 7:3
LZS SKS Raszówka - LKS Orzeł Lizawice 3:7
STS Wulmar Słubice - KU AZS UE W-w 6:4

Tabela po V kolejce

1. STS WULMAR SŁUBICE	9	33:17
2. ZKS III ZIELONA GÓRA	8	32:8
3. KTS WOLBROMEK	8	37:13
4. LKS ORZEŁ LIZAWICE	7	30:20
5. ULKS CIECHÓW	5	26:14
6. KU AZS UZ ZIELONA GÓRA	5	25:15
7. KU AZS UE WROCŁAW	4	25:15
8. LKS ODRA GŁOSKA	4	20:20
9. MKS WOLAVIA WOŁÓW	4	19:21
10. LZS SKS RASZÓWKA	2	17:33
11. ŻSTS ŻAGAŃ	2	12:38
12. KU AZS UE II WROCŁAW	0	8:32
13. UKSTS KIEŁCZÓW	0	6:44

*

Następny mecz LKS Orzeł Lizawice rozegra na wyjeździe, w piątek 17 listopada o godz.18.00, z LKS Odra Głoska.

(POL)

Trudny turniej, ZEBRANE doświadczenie

fot. arch. klubu

Ekipa IM Rekord Volley Jelcz-Laskowice

SIATKÓWKA

Młodzież

Juniorzy młodsi IM Rekord Volley Jelcz-Laskowice od piątku do niedzieli uczestniczyli w IV Memoriale Włodzimierza Winklera w Pile

Zespół trenerów Krzysztofa Pilawy i Michała Cymermana zajął ostatecznie piąte miejsce w mocno obsadzonym turnieju, w którym uczestniczyło osiem drużyn. Najlepszym zawodnikiem drużyny z Jelcza-Laskowic został wybrany przyjmujący Bartek Zamiar.

Siatkarze „Volleya” wygrali trzy z siedmiu rozegranych spotkań. Cztery przegrane pojedynki były bardzo zacięte i za każdym razem kończyły się wygraną rywali 2:1. W mediach społecznościowych Jelczańskich Lwów czytamy: - Nasz zespół dzielnie walczył i z pewnością wywiózł z Piły wiele zdobytego doświadczenia. Dziękujemy ekipie UKS SMS Joker Piła za zaproszenie na turniej i świetną organizację memoriału.

(KT)

Klasa „A” seniorów

Grupa III Wyniki XIV kolejki, z 11/12 listopada

Polonia Miłoszyce - Czarni J-L 0:2 (bramki dla „Czarnych” zdobyli: Bartłomiej Pawłowski oraz bramka samobójcza), Pogoń - Długołęka 2000 2:1, Zenit II - KS Łozina 0:2, GKS Kątna - Lotnik 1:4, Pogoń - WKS Wilczyce 2:0, Skra - Widawa Kiełczów 1:0, Dąb - Widawa Bierutów 2:2, Perła - Czarni Chrząstawa 0:2.

TABELA PO XIV KOLEJCE

1. CZARNI J-L	14 37	54:16
2. WIDAWA BIERUTÓW	14 37	41:18
3. POGOŃ OLEŚNICA	13 31	37:11
4. KS ŁOZINA	14 29	42:16
5. DĄB DOBROSZYCE	14 26	36:18
6. CZARNI CHRZĄSTAWA	13 25	39:18
7. POLONIA MIŁOSZYCE	14 23	23:14
8. WIDAWA KIEŁCZÓW	14 20	30:24
9. ZENIT II MIĘDZYBÓRZ	14 17	21:31
10. SKRA WOJNOWICE	14 16	33:31
11. LOTNIK TWARDOGÓRA	14 13	13:51
12. PERŁA WĘGRÓW	13 13	18:24
13. POGOŃ SYCÓW	13 11	12:28
14. DŁUGOŁĘKA 2000	14 11	15:34
15. WKS WILCZYCE	14 7	19:50
16. GKS KĄTNA	14 3	14:64

*

W następnej XV kolejce, w sobotę 18 listopada, o godzinie 14.00 „Czarni” J-L podejmie „Pogoń” Oleśnica oraz „Czarni” Chrząstawa - „Polonia” Miłoszyce.

GRUPA IV

Wyniki XIV kolejki, 11/12 listopada

Korona - Kwarcyt 4:2 (bramki dla „Korony” zdobyli: Michał Kwiatkowski - 2, Mateusz Przystawski oraz Vladyslav Tryhub), LKS Brożec - Rapid 4:1 (honorową bramkę dla „Rapidu” zdobył Rafał Dziębowski), Esthetic - Sokół 2:0, Kolektyw - KS Żórawina 4:0, GKS Kobierzyce - Błękitni 1:3, Polonia Jaszowice - Strzelinianka 3:1, Energetyk Siechnice - KS Brochów 2:1.

Pauzował: Nefryt Jordanów Śląski

TABELA PO XIV KOLEJCE

1. KOLEKTYW RADWANICE	13 31	45:16
2. ENERGETYK SIECHNICE	13 30	42:22
3. POLONIA JASZOWICE	13 27	45:23
4. STRZELINIANKA STRZ.	13 25	52:15
5. KORONA OSIEK	13 24	27:21
6. BŁĘKITNI PUSTKÓW W.	13 23	30:24
7. LKS BROŻEC	13 21	27:27
8. KS ŻÓRAWINA	13 19	21:15
9. ESTHETIC LUDÓW ŚL.	13 19	24:37
10. RAPID DOMANIÓW	14 16	23:22
11. SOKÓŁ MARCINKOWICE	13 13	16:16
12. GKS KOBIERZYCE	13 9	14:37
13. KS BROCHÓW	13 9	19:41
14. NEFRYT JORDANÓW ŚL.	13 8	15:38
15. KWARCYT JEGŁOWA	13 0	14:60

*

W następnej XV kolejce, w sobotę 18 listopada, o godzinie 14.00 „Sokół” Marcinkowice - „Energetyk” Siechnice, o 15.00 „Błękitni” Pustków Wilczkowski podejmą „Koronę” Osiek, a „Rapid” Domaniów będzie pauzował.

(DCZ)

Tabela IV ligi

Wyniki XV kolejki, rozgrywanej 11/12 listopada

Polonia-Stal Świdnica - Moto-Jelcz Oława 1:0, Chrobry II Głogów - Górnik Nowe Miasto Wałbrzych 5:0, Miedź II Legnica - KS Łomnica 3:0, Polonia Środa Śląska - Zenit Międzybórz 2:3, Górnik Złotoryja - Prochowiczanka Prochowice 4:1, Piast Nowa Ruda - Bobrzanie Bolesławiec 4:3, Lechia Dzierżoniów - Piast Żmigród 1:2, Łużyce Lubań - Barycz Sułów 1:1, Słowianin Wolibórz - Iskra Księginice 6:2

MIEJSCE DRUŻYNA	ZWYCIĘSTWA	REMISY	PORAŻKI	PUNKTY	BRAMKI
1. SŁOWIANIN WOLIBÓRZ	12	2	1	38	48:14
2. BARYCZ SUŁÓW	11	3	1	36	52:14
3. MIEDŹ II LEGNICA	10	2	3	32	41:9
4. MOTO-JELCZ OŁAWA	10	2	3	32	33:13
5. PIAST ŻMIGRÓD	9	3	3	30	28:17
6. PIAST NOWA RUDA	8	3	4	27	28:21
7. ŁUŻYCE LUBAŃ	7	4	4	25	30:21
8. CHROBRY II GŁOGÓW	7	1	7	22	23:27
9. ZENIT MIĘDZYBÓRZ	6	3	6	21	28:28
10. LECHIA DZIERŻONIÓW	6	1	8	19	33:34
11. POLONIA-STAL ŚWIDNICA	5	3	7	18	25:28
12. POLONIA ŚRODA ŚLĄSKA	5	2	8	17	18:19
13. GÓRNIK ZŁOTORYJA	4	5	6	17	22:26
14. ISKRA KSIĘGINICE	5	2	8	17	22:37
15. PROCHOWICZANKA PROCHOWICE	5	0	10	15	20:32
16. GÓRNIK NOWE MIASTO WAŁBRZYCH	2	1	12	7	10:47
17. BOBRZANIE BOLESŁAWIEC	1	3	11	6	14:45
18. KS ŁOMNICA	2	0	13	6	8:51

*

W następnej kolejce, w sobotę 18 listopada o godzinie 13.00, Moto-Jelcz Oława zagra na wyjeździe z Prochowiczanką Prochowice.

(POL)

Klasa „0” seniorów

Wyniki XIV kolejki, rozgrywanej 11/12 listopada

Orzeł Marszowice - Błyskawica 0:4 (bramki dla „Orła” zdobyli: Rafał Woźniak - 3, Iegor Tarnov), Burza - Galakticos 4:1 (bramki dla „Burzy” zdobyli: Dawid Baraniec - 2, Andrzej Pajda, Krzysztof Moroz), WKS Wierzbice - Błysk 5:0, Rokita - Polonia Bielany Wr. 0:2, Wiwa - Wratislavia 1:7, GKS Mirków - Orzeł Pawłowice 1:0, Polonia T. - MKP 3:1, Plon - LZS Brzeźno 1:3.

TABELA

1. BŁYSKAWICA GAĆ	14	37	56:18
2. MKP WOŁÓW	14	33	35:17
3. GKS MIRKÓW/DŁUGOŁĘKA	14	31	39:19
4. WKS WIERZBICE	14	30	43:21
5. POLONIA TRZEBNICA	14	25	44:25
6. ROKITA BRZEG DOLNY	14	22	29:25
7. BŁYSK KUŹNICZYSKO	14	20	34:34
8. POLONIA BIELANY WR.	14	20	30:27
9. ORZEŁ PAWŁOWICE	14	18	21:28
10. BURZA BYSTRZYCA	14	16	28:31
11. WRATISLAVIA WROCŁAW	14	16	29:27
12. GALAKTICOS SOLNA	14	14	27:31
13. ORZEŁ MARSZOWICE	14	14	15:31
14. WIWA GOSZCZ	14	10	29:60
15. LZS BRZEŹNO	14	10	25:55
16. PLON GĄDKOWICE	14	7	20:55

*

W następnej XV kolejce, w sobotę 18 listopada, o godzinie 13.30, zagrają: MKP Wołów - „Burza” Bystrzyca, o 14.00 „Błyskawica” Gać podejmie GKS Mirków, a „Wratislavia” Wrocław zagra z „Orłem” Marszowice.

(DCZ)

I liga wojewódzka juniorów

Wyniki z 11/12 listopada

Moto-Jelcz Oława - FC W-w Academy 0:2, Górnik Wałbrzych - Ślęza Wrocław 0:8, Śląsk Wrocław - Karkonosze JG 8:1, Polonia-Stal Świdnica - Bobrzanie B. 5:3, Chrobry Głogów - WKS Śląsk Wrocław 5:1, Bielawianka - AP Brzeg Dolny 0:1 , Parasol Wrocław - Miedź Legnica 1:5, Piast Nowa Ruda - Górnik Polkowice 0:4

TABELA PO XIV KOLEJCE

1. ŚLĄSK WROCŁAW	42	86:7
2. ŚLĘZA WROCŁAW	37	80:12
3. CHROBRY GŁOGÓW	36	53:14
4. MIEDŹ LEGNICA	33	90:17
5. FC WROCŁAW ACADEMY	27	39:17
6. WKS ŚLĄSK WROCŁAW	26	39:20
7. PARASOL WROCŁAW	24	38:22
8. POLONIA-STAL ŚWIDNICA	22	28:40
9. GÓRNIK POLKOWICE	19	32:35
10. KARKONOSZE JELENIA GÓRA	16	18:35
11. MOTO-JELCZ OŁAWA	14	16:33
12. GÓRNIK WAŁBRZYCH	11	20:44
13. BOBRZANIE BOLESŁAWIEC	9	18:67
14. AP BRZEG DOLNY	5	8:73
15. BIELAWIANKA BIELAWA	4	10:67
16. PIAST NOWA RUDA	1	1:73

*

W następnej kolejce juniorzy Moto-Jelcza zagrają na wyjeździe, w sobotę 18 listopada o godz.10.00, z Górnikiem Polkowice.

(POL)

eprasa.pl 191deb86ed

PIŁKA NOŻNA

Klasa „B”

Czas na zimowy odpoczynek

W większości grup klasy „B” zakończono rundę jesienną. W grupie V pozostało jeszcze do rozegrania trzy mecze zaległe

W grupie IV najciekawiej zapowiadał się pojedynek „Pogoni” Kopalina z lokalnym rywalem - „Piastem” Miłocice. Po pierwszej połowie gospodarze prowadzili 4:0, ale po przerwie do roboty wzięli się przyjezdni i zaczęli odrabiać straty. Do wyrównania zabrakło już im czasu. Tym razem dobry mecz rozegrało „Zalesie” Wójcice, które pokonało LZS Solniki Małe. Podopieczni Radosława Florka mieli ułatwione zadanie, bo w 60 minucie czerwoną kartkę otrzymał jeden z zawodników rywali. Wówczas „Zalesie” prowadziło 2:1. „Burza” Dębina zmarnowała szansę na wywalczenie punktów w meczu z „Sokołem” Sokołowice. Dębinianie prowadzili 3:2, ale w końcówce stracili dwa gole. Mistrzem jesieni w tej grupie został KS Gręboszyce.

W grupie V pięć czołowych drużyn wygrało swoje mecze, więc o tym, kto zostanie mistrzem jesieni zadecydują mecze zaległe. W najlepszej sytuacji wydaje się, że jest wrocławska „Sparta”, która 26 listopada podejmie oławskiego „Rzemieślnika”. Mamy nadzieję, że podopieczni Józefa Szczepaniaka łatwo „skóry nie sprzedadzą” i uwierzą we własne możliwości, zwłaszcza po wygranej z „Zorzą” Zabardowice. „Rzemieślnik: awansował na ósme miejsce w tabeli, a ma jeszcze do rozegrania dwa mecze zaległe. Najpierw spotka się z „Odrą” w Kotowicach.

Na pierwsze miejsce w tabeli po rundzie jesiennej ma szansę również „Burza-Dombud” Chwalibożyce, ale czeka ją trudniejsze zadanie - pojedynek na wyjeździe z „Błękitnymi” Siedlce i kibicowanie „Rzemieślnikowi”, aby urwał punkty „Sparcie”.

Zacięty pojedynek był w Wierzbnie, gdzie miejscowa „Jankowianka” w doliczonym czasie gry zapewniła sobie zwycięstwo z „Lotosem” Gaj Oławski.

Mistrzem jesieni w grupie VI zostali „Czarni” Kondratowice, którzy skorzystali na potknięciu dotychczasowego lidera w Przewornie. „Zorza” Niemil udanie zakończyła rundę jesienną, wygrywając ze „Zrywem” Chociwel, dzięki czemu awansowała na szóste miejsce w tabeli.

Grupa IV

POGOŃ KOPALINA - PIAST MIŁOCICE 4:3

Strzelcy: Dominik Dudek - 3 i Dawid Godlewski - dla Pogoni, a dla Piasta - Roman Simora, Serhij Nykolushenko oraz gol samobójczy.

ZALESIE WÓJCICE - LZS SOLNIKI M. 3:1

Bramki dla Zalesia: Przemysław Krzesiński, Kacper Kłodziński i Marek Kłodziński.

BURZA DĘBINA - SOKÓŁ SOKOŁOWICE 3:4

Gole dla Burzy: Aleks Oleksy, Kewin Kamzelewski i Marcin Stachowski.

KS GRĘBOSZYCE - DZIADOWA KŁODA 3:0

BŁĘKITNI KRZECZYN - KP 99 ŚLIWICE 2:2

PIAST NADOLICE - KS ZBYTOWA 4:7

TABELA PO RUNDZIE JESIENNEJ

1. KS GRĘBOSZYCE	30	49:13
2. POGOŃ KOPALINA	**27**	**46:18**
3. LZS SOLNIKI MAŁE	21	35:28
4. PIAST MIŁOCICE	**19**	**32:29**
5. ZALESIE WÓJCICE	**17**	**29:16**
6. KS ZBYTOWA	17	38:28
7. GKS DZIADOWA KŁODA	15	30:36
8. PIAST NADOLICE	15	30:38
9. BŁĘKITNI KRZECZYN	10	27:33
10. SOKÓŁ SOKOŁOWICE	10	20:41
11. KP 99 ŚLIWICE	7	27:46
12. BURZA DĘBINA	**3**	**15:52**

Grupa V

POLONIA GODZIK. - CZARNI SOBOCISKO 1:5

Strzelcy: Łukasz Reder - dla gospodarzy, a dla gości - Jarosław Wejerowski - 3, Marcel Chajdziony i Dmytro Vakuliuk.

BURZA-DOMBUD - ODRA KOTOWICE 3:1

Bramki: Paweł Kurosiak, Karol Nikodem i Piotr Kwiatkowski - dla Chwalibożyc, a dla Kotowic - Bartosz Dorczak.

RZEMIEŚLNIK - ZORZA ZABARDOWICE 2:0

Gole: Dmytro Kharchuk i Karol Marek.

JANKOWIANKA W. - LOTOS GAJ OŁ. 5:4

Strzelcy: Tomasz Kozimor, Sebastian Jankowski, Jarosław Wójcik, Alan Moroz i Mateusz Rolka - dla Jankowianki, a dla Lotosu - Jakub Juśkiewicz - 2, Wiktor Mik i Jakub Ostrowski.

UKS KIEŁCZÓW - BŁĘKITNI SIEDLCE 4:9

Bramki dla Błękitnych: Andrzej Duda, Marek Szołdra i Marcin Mazur - po 2, Mateusz Brudnicki, Krystian Kozina i Łukasz Rolka.

ORZEŁ ŚW.KATARZYNA - SPARTA W-W 3:8

TABELA PO XI KOLEJCE

1. CZARNI SOBOCISKO	**26**	**42:20**
2. SPARTA WROCŁAW	24	67:14
3. BURZA-DOMBUD CHW.	**24**	**50:19**
4. JANKOWIANKA WIERZB.	**23**	**37:27**
5. BŁĘKITNI SIEDLCE	**22**	**41:18**
6. ZORZA ZABARDOWICE	**15**	**23:23**
7. ORZEŁ ŚWIĘTA KATARZYNA	13	25:33
8. RZEMIEŚLNIK OŁAWA	**9**	**13:29**
9. UKS ACADEMY KIEŁCZÓW	9	30:54
10. ODRA KOTOWICE	8	15:43
11. POLONIA GODZIKOW.	**4**	**15:45**
12. LOTOS GAJ OŁAWSKI	**2**	**16:49**

*

W niedzielę 19 listopada zostaną rozegrane dwa mecze zaległe - o godz.11.00: Błękitni - Burza-Dombud, a o godz.13.00: Odra - Rzemieślnik.

Grupa VI

ZORZA NIEMIL - ZRYW CHOCIWEL 4:2

Gole dla Zorzy:Marek Chowaniak - 2, Michał Łagodziński i Arkadiusz Regec.

FENIKS PŁAWNA - LIDER BORÓW 0:8

POLONIA JAKSONÓW - CZARNI K. 2:12

KP-86 BOREK - ORZEŁ B. KOŚCIÓŁ 2:7

OGNISKO P. - LZS STARY ŚLESZÓW 5:5

KS KURÓW - GROMNIK KUROPATNIK 1:6

TABELA PO RUNDZIE JESIENNEJ

1. CZARNI KONDRATOWICE	31	81:15
2. LZS STARY ŚLESZÓW	29	75:14
3. LIDER BORÓW	25	44:18
4. STARTER/ORZEŁ B.KOŚCIÓŁ	19	43:30
5. GROMNIK KUROPATNIK	16	38:29
6. ZORZA NIEMIL	***15***	***19:21***
7. POLONIA JAKSONÓW	15	34:37
8. KP-86 BOREK STRZEL.	15	28:43
9. OGNISKO PRZEWORNO	10	28:40
10. ZRYW CHOCIWEL	10	24:42
11. FENIKS PŁAWNA	6	14:73
12. KS KURÓW	3	23:89

(POL)

Piłkarskie nadzieje

II liga okręgowa juniorów

SOKÓŁ MARCINK. - UKS KIEŁCZÓW 2:2
BRAMKI DLA SOKOŁA: NIKODEM PAPRZYCKI I PAWEŁ TOPOREK.
KORONA OSIEK - PLON GĄDKOWICE 2:3
GOLE DLA KORONY: ROBERT PIETKIEWICZ I KACPER KONIECZNY.
RAPID DOMANIÓW - MKP WOŁÓW 0:5
FMS STRZELIN - SILESIA-GAJ W-W 0:4
POLONIA WROCŁAW - UNIA WROCŁAW 2:0
ŚLĘŻA SOBÓTKA - ORZEŁ PRUSICE 2:3
POLONIA ŚRODA ŚL. - STRZELINIANKA 7:2

MECZE ZALEGŁE
RAPID DOMANIÓW - STRZELINIANKA 2:4
BRAMKI DLA RAPIDU: JAKUB DŁUGOSZ I ERYK NOWAK.
PLON GĄDKOWICE - MKP WOŁÓW 1:7

TABELA PO XV KOLEJCE

1. MKP WOŁÓW	42	66:13
2. BARYCZ SUŁÓW	32	39:14
3. SOKÓŁ MARCINKOWICE	31	45:13
4. SILESIA-GAJ WROCŁAW	28	76:20
5. POLONIA WROCŁAW	25	47:37
6. POLONIA ŚRODA ŚLĄSKA	24	58:28
7. ORZEŁ PRUSICE	23	30:21
8. FMS STRZELIN	23	31:25
9. STRZELINIANKA	21	47:39
10. UKS ACADEMY KIEŁCZÓW	18	38:36
11. UNIA WROCŁAW	15	37:39
12. WKS ŚLĄSK II WROCŁAW	15	50:55
13. PLON GĄDKOWICE	9	25:92
14. RAPID DOMANIÓW	**4**	**21:79**
15. KORONA OSIEK	**3**	**20:58**
16. ŚLĘŻA SOBÓTKA	3	17:78

III liga okręgowa juniorów młodszych

MOTO-JELCZ OŁAWA - UNIA WROCŁAW 3:0
GOLE: PATRYK NICEWICZ, MATEUSZ BĄKOWSKI I MARCUS VILCANS.
OLYMPIC III - UKS GMINY MIĘKINIA 7:0
SILESIA-GAJ WROCŁAW - AP SYCÓW 5:2
SOLNA - POLONIA TRZEBNICA 1:7
PIAST W-W ŻERNIKI - POLONIA W-W 2:3

MECZE ZALEGŁE
MOTO-JELCZ OŁAWA - POLONIA W-W 6:2
BRAMKI DLA OŁAWIAN: MATEUSZ BĄKOWSKI - 2, ALEKSANDER PIOTROWSKI, GRZEGORZ BŁASZCZYK, MARCUS VILCANS I WIKTOR ZAWADKA.
UKS MIĘKINIA - PIAST W-W ŻERNIKI 0:2

TABELA PO XII KOLEJCE

1. BARYCZ MILICZ	28	51:11
2. MOTO-JELCZ OŁAWA	27	50:12
3. OLYMPIC JUNIOR III	21	58:18
4. POLONIA WROCŁAW	21	46:23
5. PIAST W-W ŻERNIKI	20	33:16
6. PARASOL III WROCŁAW	20	26:11
7. POLONIA TRZEBNICA	16	46:43
8. SILESIA-GAJ WROCŁAW	13	30:47
9. UNIA WROCŁAW	6	14:35
10. SOLNA	6	12:45
11. UKS GMINY MIĘKINIA	4	16:53
12. AP SYCÓW	0	9:77

IV liga okręgowa juniorów młodszych

MOTO-JELCZ II - AP ORZEŁ J-L 2:1
STRZELCY: WOJCIECH BOŁTRYK - 2 - DLA OŁAWIAN, A DLA JELCZAN - MICHAŁ KURKOWSKI.
ZENIT M. - POLONIA BIELANY WR. 1:3
AP OLEŚNICA - MKS SIECHNICE 3:5
MKP WRATISLAVIA - WIWA GOSZCZ 7:1
OLYMPIC IV - SOKÓŁ SMOLEC 1:4
ŚWITEŹ WIĄZÓW - LZS SOLNIKI M. 1:8

MECZE ZALEGŁE
SOKÓŁ SMOLEC - AP ORZEŁ J-L 5:1
GOL DLA JELCZAN: BARTŁOMIEJ KUŹMA.
ZENIT MIĘDZYBÓRZ - WIWA GOSZCZ 4:1
MKS SIECHNICE - MKP WRATISLAVIA 2:1

TABELA PO RUNDZIE JESIENNEJ

1. AP OLEŚNICA	28	53:18
2. MOTO-JELCZ II OŁAWA	25	67:21
3. SOKÓŁ SMOLEC	25	56:24
4. MKP WRATISLAVIA	22	56:24
5. POLONIA BIELANY WR.	20	32:28
6. MKS SIECHNICE	18	42:27
7. OLYMPIC JUNIOR IV	15	35:26
8. WIWA GOSZCZ	13	28:31
9. ZENIT MIĘDZYBÓRZ	11	33:39
10. AKADEMIA ORZEŁ J-L	**9**	**33:35**
11. LZS SOLNIKI MAŁE	3	24:69
12. ŚWITEŹ WIĄZÓW	0	4:127

V liga okręgowa juniorów młodszych

CZARNI J-L - KS ZBYTOWA 15:1
BRAMKI DLA CZARNYCH: ARTUR RYTWIŃSKI - 7, DORIAN GAWEK - 3, DAWID RZĘTAŁA - 2, DOMINIK CYBULSKI, RADOSŁAW KIRCHNER I OSKAR OLEKSIEWICZ.
LOTNIK T. - GKS DZIADOWA KŁODA 0:4
PIAST ŻMIGRÓD - TALENT TRZEBNICA 11:0
PRESTIGE ACADEMY - KOLEKTYW R. 0:2

TABELA PO XI KOLEJCE

1. PIAST ŻMIGRÓD	25	67:12
2. GKS DZIADOWA KŁODA	25	44:15
3. KS ŁOZINA	18	49:13
4. KOLEKTYW RADWANICE	16	36:21
5. LIDER BORÓW	15	30:14
6. PRESTIGE ACADEMY	14	38:25
7. CZARNI JELCZ-LASK.	13	45:21
8. LOTNIK TWARDOGÓRA	12	30:34
9. TALENT TRZEBNICA	8	21:44
10. PŁOMIEŃ KROŚNICE	6	24:43
11. KS ZBYTOWA	0	10:152

II liga wojewódzka trampkarzy

WKS ŚLĄSK - MOTO-JELCZ OŁAWA 5:2
BRAMKI DLA OŁAWIAN: FILIP KUBICZEK I FILIP KOBIERSKI.
GÓRNIK W. - FC II W-W ACADEMY 0:1
ORZEŁ ZĄBKOWICE ŚL. - GÓRNIK NM 5:2
ŚLĘŻA WROCŁAW - ŚLĘŻA II W-W 2:1

TABELA PO XIII KOLEJCE

1. WKS ŚLĄSK WROCŁAW	33	46:15
2. ŚLĘŻA WROCŁAW	32	56:7
3. FC II W-W ACADEMY	23	35:16
4. GÓRNIK NM WAŁBRZYCH	19	29:35
5. ORZEŁ ZĄBKOWICE ŚL.	15	30:45
6. MOTO-JELCZ OŁAWA	13	19:33
7. ŚLĘZA II WROCŁAW	8	22:42
8. GÓRNIK WAŁBRZYCH	7	18:62

IV liga okręgowa trampkarzy

CZARNI J-L - BARYCZ MILICZ 1:8
AP ORZEŁ J-L - ZENIT MIĘDZYBÓRZ 0:4
FORZA WROCŁAW - AP JEDENASTKA 0:6
WKS ŚLĄSK II - MKS SIECHNICE 3:6
PIAST W-W ŻERNIKI - PARASOL III 2:5
AP BRZEG D. - POLONIA TRZEBNICA 3:5
STRZELINIANKA - UNIA WROCŁAW 1:6

MECZE ZALEGŁE
POLONIA TRZEBNICA - STRZELINIANKA 6:2
PIAST W-W ŻERNIKI - UNIA WROCŁAW 2:6

TABELA PO XII KOLEJCE

1. POLONIA TRZEBNICA	32	69:26
2. MKS SIECHNICE	29	81:26
3. AP JEDENASTKA KĄTY	27	65:25
4. BARYCZ MILICZ	22	56:31
5. PARASOL III WROCŁAW	21	53:28
6. UNIA WROCŁAW	21	53:30
7. STRZELINIANKA	18	37:36
8. FORZA WROCŁAW	17	42:39
9. AP BRZEG DOLNY	16	88:57
10. WKS ŚLĄSK II W-W	14	60:37
11. ZENIT MIĘDZYBÓRZ	13	42:62
12. PIAST W-W ŻERNIKI	6	46:82
13. AKADEMIA ORZEŁ J-L	6	28:79
14. CZARNI JELCZ-LASK.	0	4:166

V liga okręgowa trampkarzy

AS KIEŁCZÓW - POLONIA WROCŁAW 3:0
MKP WRATISLAVIA - SPORTING W-W 6:1
MKP WOŁÓW - UKS MIĘKINIA 3:2
TALENT TRZEBNICA - BARYCZ SUŁÓW 3:7
FC ACADEMY - WKS WIERZBICE 2:4
PAUZOWAŁA BŁYSKAWICA GAĆ

MECZ ZALEGŁY
AS KIEŁCZÓW - FC ACADEMY 3:0

TABELA PO XII KOLEJCE

1. BARYCZ SUŁÓW	31	69:18
2. AS KIEŁCZÓW	31	48:10
3. MKP WOŁÓW	24	45:36
4. FC W-W ACADEMY	19	42:27
5. WKS WIERZBICE	19	28:22
6. UKS GMINY MIĘKINIA	18	51:23
7. MKP WRATISLAVIA	18	42:26
8. MKS II SIECHNICE	12	38:34
9. BŁYSKAWICA GAĆ	9	29:42
10. SPORTING WROCŁAW	9	19:72
11. TALENT TRZEBNICA	8	28:43
12. FENOMEN LEŚNICA	3	20:56
13. POLONIA WROCŁAW	3	7:57

VI liga okręgowa trampkarzy

OLYMPIC III - SOKÓŁ MARCINK. 0:13
FMS STRZELIN - GOKIS KĄTY WR. 2:7
KS ŻÓRAWINA - MKS III SIECHNICE 1:1

TABELA PO XI KOLEJCE

1. SOKÓŁ MARCINKOWICE 2	2	85:11
2. GOKIS KĄTY WR.	22	46:16
3. LKS CIECHÓW	16	44:15
4. FMS STRZELIN	15	30:39
5. LIDER BORÓW	13	45:14
6. BURZA BYSTRZYCA	**12**	**37:38**
7. MKS III SIECHNICE	7	19:30
8. KS ŻÓRAWINA	7	27:52
9. MŁODZIK PRZEWORNO	3	17:56
10. OLYMPIC JUNIOR III	3	14:99

III liga okręgowa młodzików

WKS ŚLĄSK W-W - OLYMPIC JUNIOR II 1:2
MKS SIECHNICE - POGOŃ OLEŚNICA 4:4
ŚLĘZA WROCŁAW - AS KIEŁCZÓW 3:0

MECZE ZALEGŁE
MOTO-JELCZ - WKS ŚLĄSK W-W 1:2
POGOŃ OLEŚNICA - FC W-W ACADEMY 0:4

TABELA PO XIV KOLEJCE

1. MOTO-JELCZ OŁAWA	26	51:20
2. OLYMPIC JUNIOR II W-W	24	42:29
3. FC W-W ACADEMY	23	33:23
4. POGOŃ OLEŚNICA	19	33:33
5. MKS SIECHNICE	18	39:35
6. WKS ŚLĄSK WROCŁAW	17	21:30
7. ŚLĘZA WROCŁAW	14	35:40
8. AS KIEŁCZÓW	11	18:62

V liga okręgowa młodzików

AP ORZEŁ J-L - ŚLĘZA IV W-W 2:3
OLYMPIC III - BUMERANG W-W 0:21
AP PROFI SPORT - BARYCZ SUŁÓW 5:0
AP OLEŚNICA - PRESTIGE FOOTBALL 6:0
UKS AS MILICZ - MKP WOŁÓW 2:4
POLONIA ŚRODA ŚL. - POLONIA T. 11:0

MECZ ZALEGŁY
ŚLĘZA IV W-W - POLONIA ŚRODA ŚL. 1:7

TABELA PO XIII KOLEJCE

1. BUMERANG WROCŁAW	37	158:4
2. POLONIA ŚRODA ŚL.	36	93:19
3. AP PROFI SPORT DUDA	31	52:15
4. AKADEMIA ORZEŁ J-L	24	52:37
5. PRESTIGE FOOTBALL	21	42:66
6. AP OLEŚNICA	19	43:43
7. ŚLĘZA IV WROCŁAW	19	43:50
8. ZENIT MIĘDZYBÓRZ	18	65:45
9. MKP WOŁÓW	18	56:44
10. BARYCZ SUŁÓW	12	42:69
11. SPORTING WROCŁAW	11	24:51
12. UKS AS MILICZ	7	28:62
13. OLYMPIC JUNIOR III	6	21:120
14. POLONIA TRZEBNICA	1	22:116

VI liga okręgowa młodzików

PKS ŁANY - WKS ŚLĄSK WROCŁAW 0:6
BÓR OBORNIKI ŚL. - BIANCONERI W-W 0:3
ATHLETIC FC - FENOMEN LEŚNICA 11:3
SOKÓŁ SMOLEC - MKS III SIECHNICE 2:4
OLYMPIC IV - POGOŃ OLEŚNICA 2:2
PARASOL V W-W - MKS II SIECHNICE 0:8

MECZ ZALEGŁY
AP SYCÓW - ATHLETIC FC 0:5

TABELA PO XIII KOLEJCE

1. ATHLETIC FC WROCŁAW	39	152:7
2. WKS ŚLĄSK WROCŁAW	30	85:28
3. AP SYCÓW	28	83:25
4. MKS II SIECHNICE	25	62:35
5. BIANCONERI WROCŁAW	25	42:29
6. FENOMEN LEŚNICA	21	57:59
7. PKS ŁANY	20	50:51
8. MKS III SIECHNICE	16	47:62
9. FOOTBALL STARS POLWICA	13	32:59
10. BÓR OBORNIKI ŚLĄSKIE	11	47:62
11. PARASOL V WROCŁAW	10	33:54
12. SOKÓŁ SMOLEC	9	33:97
13. POGOŃ OLEŚNICA	7	34:110
14. OLYMPIC JUNIOR IV	5	28:107

VII liga okręgowa młodzików

AP GALACTICOS - LIDER BORÓW 7:1
ŚWITEŹ WIĄZÓW - MOTO-JELCZ II 6:1
MKS IV SIECHNICE - CZARNI II J-L 15:0
PIAST NADOLICE - CZARNI J-L 5:0
KOLEKTYW RADW. - STRZELINIANKA II 5:2

MECZE ZALEGŁE
AP GALACTICOS II - ŚWITEŹ WIĄZÓW 2:4
STRZELINIANKA II - SOKÓŁ MARCINK. 1:7
KS ŻÓRAWINA - MKS IV SIECHNICE 6:3

TABELA PO XII KOLEJCE

1. PIAST NADOLICE	30	188:23
2. MKS IV SIECHNICE	26	111:41
3. AP GALACTICOS OŁAWA	26	75:13
4. KS ŻÓRAWINA	23	109:27
5. KOLEKTYW RADWANICE	23	75:32
6. CZARNI JELCZ-LASKOWICE	**21**	**62:23**
7. SOKÓŁ MARCINKOWICE	**16**	**56:70**
8. ŚWITEŹ WIĄZÓW	16	32:59
9. FMS STRZELIN	12	40:52
10. LIDER BORÓW	10	39:65
11. CZARNI II J-L	**9**	**21:111**
12. MOTO-JELCZ II OŁAWA	**7**	**12:95**
13. STRZELINIANKA II	4	20:116
14. AP GALCTICOS II OŁAWA	**0**	**9:122**

(POL)

eprasa.pl 191deb86ed

DACHY Z BLACHY

Marcinkowice
ul. ORLA 16

TEL. 71/789-16-59, 500-051-121, 604-253-544 • CZYNNE: Pn-Pt 8.00-16.00

Blacha Trapez T 18
kolory: 7016, 8017 **25,50 zł /m2**

ALU-CYNK 23,50 zł /m2

Blachodachówka na wymiar **37,50 zł /m2**

CENY BRUTTO

DACHÓWKA BETONOWA 35 zł /m2 CENA BRUTTO

CREATON

Okno 78 X 118 z kołnierzem
920 złotych brutto
Okno 78 X 140 z kołnierzem
1000 złotych brutto
Okno 3 szybowe
78x118 - 1250 zł brutto
78x140 - 1350 zł brutto

BLACHY TRAPEZOWE • RYNNY • PAPY TERMOZGRZEWALNE

biuro@dachyzblachy.com

REKLAMA

eprasa.pl 191deb86ed