ISSN 1232-1931

TYGODNIK POWIATOWY

GAZETA MYSZKOWSKA

cena 4,99zł
(w tym 5% VAT)
4360 egz. + 451 abonament cyfrowy

Nr 44 (1486) rok XXIX 03.11.23- 0911.2023

ISSN 1232-1931

UKAZUJE SIĘ OD 1993r. W GMINACH: MYSZKÓW, ŻARKI, PORAJ, KOZIEGŁOWY, NIEGOWA, KROCZYCE, WŁODOWICE, LELÓW, JANÓW

Bastiony PiS? To już przeszłość!

Okręg wyborczy 28 w wyborach do Sejmu to powiaty myszkowski, kłobucki, lubliniecki i Częstochowa. W roku 2019 Prawo i Sprawiedliwość zdobyło tu 44,28% głosów. A teraz „tylko" 36,35%. To wystarczyło, by PiS zdobył o 1 mandat poselski mniej. I tak wodząc palcem po mapie: tu jeden poseł mniej, tam dwóch i jest suma, że PiS przegrywa wybory, tworząc największy klub 194 posłów, ale bez sans na utworzenie rządu. To efekt wojny PiS z resztą świata, która okazała się wyraźnie większa, choć zróżnicowana, stworzona z 3 ugrupowań, większości koalicyjnych.

Powiat myszkowski

- Polska
  - Okręg wyborczy nr 28
    - myszkowski
      - m. Myszków
      - gm. Koziegłowy
      - gm. Niegowa
      - gm. Poraj
      - gm. Żarki

Wyniki głosowania na komitety

Komitet	Liczba głosów	Procent głosów	Liczba mandatów	Procent mandatów
KOMITET WYBORCZY PRAWO I SPRAWIEDLIWOŚĆ	15 575	40,08%	0	-
KOALICYJNY KOMITET WYBORCZY KOALICJA OBYWATELSKA PO .N IPL ZIELONI	10 915	28,09%	0	-
KOALICYJNY KOMITET WYBORCZY TRZECIA DROGA POLSKA 2050 SZYMONA HOŁOWNI - POLSKIE STRONNICTWO LUDOWE	4 711	12,12%	0	-
KOMITET WYBORCZY NOWA LEWICA	3 650	9,39%	0	-
KOMITET WYBORCZY KONFEDERACJA WOLNOŚĆ I NIEPODLEGŁOŚĆ	2 671	6,87%	0	-
KOMITET WYBORCZY POLSKA JEST JEDNA	668	1,72%	0	-
KOMITET WYBORCZY BEZPARTYJNI SAMORZĄDOWCY	667	1,72%	0	-
Razem	38 855	100,00%	0	100,00%

więcej na stronie 2

TOLUEN ETYLOBENZEN KSYLEN. OD SZCZEKOCIN PO WINOWNO!

Koziegłówki w gminie Koziegłowy i Paulinów koło Lelowa. Markowice, Winowno w gminie Koziegłowy i Bonowice obok Szczekocin. Żwirownia w Woli Będkowskiej, blisko Sieradza. Jeszcze Choroń, Psary, Siemianowice Śląskie i Gliwice. Knurów i Lubliniec. I jak pisze prokuratura są jeszcze inne miejscowości, gdzie grupa przestępcza kierowana przez Olgierda L. z Myszkowa wylewała i zakopywała niebezpieczne odpady. Z opisu zarzutów jakie ma Olgierd L. i 13 innych osób, w tym jego żona Justyna (obecnie Justyna R.) wynika, że grupa od lipca 2023 do października 2019 wylewała i zakopywała niebezpiecznie odpady, zwykle substancje ropopochodne, oleje na licznych działkach, żwirowniach. Od grudnia 2021 akt oskarżenia wobec 14 osób krąży po sądach. Na początku Prokuratura Okręgowa w Gliwicach skierowała oskarżenie do sądu w Rybniku, choć jak się okazuje większość oskarżonych, w tym Olgierd L. wymieniany jako szef grupy przestępczej są z powiatu myszkowskiego i zawierciańskiego. Po prawie 2 kolejnych latach sprawa trafiła do Sądu Okręgowego w Częstochowie. Akt oskarżenia liczy 100 stron.

dok na str. 3,4

eprasa.pl 194181c4ac

Bastiony PiS? To już przeszłość!

dok. ze str. 1

W 2019 roku PiS wygra wyraźnie nawet w Częstochowie, gdzie miał 37,37%. Teraz tylko 30,9% a zwycięża w Częstochowie KO z wynikiem 35,84%.

Co ciekawe nazywanie Powiatu Myszkowskiego „bastionem PiS" nigdy do końca nie polegało na prawdzie. W roku 2019 wynik PIS był tu wysoki, na PiS zagłosowało 48,75% wszystkich wyborców, ale to w powiecie lublinieckim partia była jeszcze mocniejsza (49,32%) w powiecie częstochowskim (49,60%). Rok 2023 15 X to już zupełnie inna rzeczywistość. PiS (poza Częstochową) we wszystkich powiatach zdobywa I miejsce, ale zwycięstwo jest gorzkie: lubliniecki: 38,06%, częstochowski 40,71%, kłobucki 38,80%, myszkowski 40,08%. Powiat Myszkowski podobnie nie dał PiS najwyższego wyniku w okręgu 28.

Koalicja Obywatelska, największa konkurenta PiS bezapelacyjnie wygrała w Częstochowie. Powiat Myszkowski 28,09%, lubliniecki 29,77%, częstochowski 24,62%, kłobucki 19,37%. Zauważalnie słabszy wynik KO w kłobucku i powiecie częstochowskim to wyraźne ustępstwo na korzyść Trzeciej Drogi, która w powiecie kłobuckim miała bardzo aktywnego kandydata z PSL, Henryka Kierurę. Ten starosta powiatu kłobuckiego zdobył dla PSL mandat poselski. Z kolei w Powiecie Częstochowskim kandydatem Paktu Senackiego z Trzeciej Drogi był Krzysztof Smela. Nie zdobył mandatu, ale wyniki wyborów wyraźnie pokazują, że zwycięstwo było niemal pewne. Wszystko zepsuł rozbijacz paktu, Jarosław Lasecki, który robił wiele, żeby wyborcy opozycji zagłosowali na niego przez pomyłkę. Cała jego kampania była jak podróbka kampanii Koalicji Obywatelskiej: serduszko, pokazywanie się na konwencjach i marszach opozycji. O Laseckim nie nie mówi się po wyborach inaczej, jak krytycznie, że jest w polityce skończony za to co zrobił. A karierę robi określenie „kukiz" z Bobolic.

Trzecia Droga to oprócz KO największy zwycięzca tych wyborów w okręgu 28. PSL ma mandat poselski, a w powiecie kłobuckim Trzecia Droga zajęła drugie miejsce z wynikiem 24,46%. Powiat częstochowski 15,42%, lubliniecki 14%, myszkowski 12,12%. A w Częstochowie 11,57%.

Zaskakująco słaby wynik Nowej Lewicy jaka powstała a połączenia SLD i Partii „Razem". 12,35% poparcia w Częstochowie, gdzie Lewica ma swojego prezydenta miasta w porównaniu z całą Polską wypada nieźle. Ale już w Kłobucku Lewica wypadła tylko minimalnie lepiej niż Konfederacja 7,07/6,59%. A już totalnie poległa Lewica w zderzeniu z Konfederacją w powiecie lublinieckim 4,91/7,90%. W typowo rolniczym powiecie częstochowskim też nie ma się Nowa Lewica czym chwalić: 8,56, Konfederacja 6,72%. I wreszcie nasz Powiat Myszkowski. Lepiej, ale szału nie ma. Lewica 9,39%, Konfederacja 6,87%. Działacze Lewicy w Myszkowie mają nad czym myśleć. Choć ich kandydat (Rafał Kępski, na pewno jeden najlepszych merytorycznie, aktywny radny powiatowy) był widoczny, zwłaszcza w Myszkowie, to Lewica jako całość jakby wcale nie prowadziła kampanii wyborczej.

POWIAT MYSZKOWSKI: PIS WSZĘDZIE TRACI. W GMINA PORAJ NAJBARDZIEJ ANTYPISOWSKA!

Choć PiS wygrał w całym powiecie myszkowskim to głównie patrzymy jak bardzo stracił, a traci poparcie wszędzie. Symboliczna jest porażka PiS w gminie Poraj, gdzie wygrała Koalicja Obywatelska. W gm. Poraj KO wygrała z wynikiem 32,76%. PiS na drugim miejscu 31,52%. Na drugim biegunie gmina Niegowa, gdzie poparcie PiS ciągle bardzo wysokie. Zagłosowało na PiS 62,18% wyborców. Sukces ogromny, ale i tu PiS stracił wyraźnie. W 2019 roku w gminie Niegowa PiS dostał rekordowe 74,14% głosów.

Gminy i „polityka". Jak głosowano w 15 X 2023 i w 2019 roku (w nawiasie)

PIS 36,54 (44,40% w 2019r)
Koalicja Obywatelska 30,84% (21,43%)
Nowa Lewica 12,51% (19,61% SLD)
Trzecia Droga 10,50% (4,70 PSL)
Konfederacja 6,73% (7,43%)

Niegowa:

PiS 62,18% (74,14%)
KO 13,16% (7,38%)
Trzecia Droga 9,97% (5,28% PSL)
Konfederacja 6,68% (4,52%)
Nowa Lewica 4,62% (7,05% SLD)

Poraj:

KO 32,76% (22,95%)
PIS 32,52% (39,57%)
Trzecia Droga 18,56% (13,69% PSL)
Nowa Lewica 8,16% (16,66% SLD)
Konfederacja 6,19% (5,31%)

Żarki:

PiS 41,38% (52,02%)
KO 33,17% (15,78%)
Trzecia Droga 8,10% (5,35% PSL)
Konfederacja 6,77% (4,62%)
Nowa Lewica 6,56% (12,20%)

Koziegłowy:

PIS 44,57% (53,23%)
KO 21,73% (17,74%)
Trzecia Droga 13,65% (9,11%)
Konfederacja 7,84% (7,95%)
Nowa Lewica 7,51% (10,87%)

W całym powiecie myszkowskim PiS największy wynik zdobył ponownie w gminie Niegowa, ale to Koziegłowy są najciekawsze, by przyjrzeć się bliżej wynikom PiS w tej gminie. To stąd pochodzi starosta myszkowski Piotr Kołodziejczyk (PiS), europosłanka Jadwiga Wiśniewska, a burmistrzem od 2002 roku jest Jacek Ślęczka.

Od ponad 20 lat w gminie rządzi więc układ rodzinno- polityczny kilku klanów Kołodziejczyki- Ślęczka-Wiśniewscy. I stopniowo, wiele z nich dzięki Gazecie Myszkowskiej, wychodzą na jaw kolejne afery i problemy. A to budowa biogazowni, niechciana przez mieszkańców Rzeniszowa, potwierdzony przypadek (ujawniony przez nas!) jak staroście gminna spółka karczuje i sprząta zaniedbanie pole (działka 89 w Krusinie). Do tego wódka podawana przez starostę na terenie szkoły (dożynki w Cynkowie) i wyjazd służbowym samochodem na zjazd partyjny PiS w Bogatyni. Trzy ostatnie afery to sprawy w których ewidentnie można mówić o podejrzeniu popełnienia przestępstwa. Ale policja i prokuratura milczą.

Jarosław Mazanek

JAK WYBORCY W POWIECIE MYSZKOWSKIM GŁOSOWALI NA „SWOICH"? Czytaj na stronie 20

43-latek tymczasowo aresztowany za znęcanie się nad rodziną

(Myszków) 43- letni mieszkaniec Myszkowa został zatrzymany przez myszkowskich policjantów. Odpowie za psychiczne i fizyczne znęcanie się nad swoją żoną i dziećmi. Sąd zastosował trzymiesięczny areszt tymczasowy wobec zatrzymanego.

W piątek 27 października br. do Komendy Powiatowej w Myszkowie wpłynęło zgłoszenie, z którego wynikało, że 43- latek ma stosować przemoc psychiczną i fizyczną wobec członków swojej rodziny. W trakcie czynności okazało się, w dniu zgłoszenia mężczyzna miał grozić dzieciom i żonie pozbawieniem życia używając niebezpiecznego narzędzia. W związku z powyższym został zatrzymany. Dodatkowo na podstawie zebranego materiału dowodowego Prokurator Prokuratury Rejonowej w Myszkowie wystąpił z wnioskiem o tymczasowe aresztowanie 43-latka, do którego przychylił się sąd.

Podejrzany usłyszał zarzut znęcania się nad rodziną. Teraz najbliższe trzy miesiące spędzi w areszcie. Za przestępstwo znęcania się nad rodziną grozi kara od 3 miesięcy do 5 lat pozbawienia wolności. (red)

GAZETA MYSZKOWSKA TYGODNIK POWIATOWY
Redakcja: 42-300 Myszków ul. Sikorskiego 53/3
www.gazetamyszkowska.pl

GAZETA MYSZKOWSKA ukazuje się w piątek od 1993r. **Telefony do redakcji:** (34) 313 71 20 +48 536 334 438
Wydawca: „MyszPress" s.c. **Redaktor Naczelny:** Jarosław Mazanek jaroslaw.mazanek@myszpress.pl **tel. 602 514 030**
Zespół redakcyjny: Tomasz Urbański, Antoni Starowicz (ekspert podatkowy), Zdzisława Moskwińska (New York), Damian Liszczyk, Piotr Suszek, Czesław Orliński, Sebastian Michalak, Michalina Skwara.
REDAKCJA I BIURO OGŁOSZEŃ: 42-300 Myszków ul. Sikorskiego 53/3 (34) 313 71 20 redakcja@myszpress.pl gazetamyszkowska@pro.onet.pl
NASZE NOWE GODZINY PRACY: Pn-Wt 9^{00}-15^{00} SRODA 9^{00}-16^{00} CZWARTEK 9^{00}-12^{00} PIĄTEK nieczynne
Reklama: Sylwia Mazanek sylwia.mazanek@myszpress.pl tel. 602 398386 Nr konta do wpłat: MyszPress 51 2490 0005 0000 4530 6719 7466
Druk: POLSKA PRESS Sp. z o.o. Oddział Poligrafia Drukarnia Sosnowiec
Materiałów niezamówionych redakcja nie zwraca. Zaznaczamy sobie prawo skracania listów i tekstów nadesłanych. Za treść ogłoszeń i reklam redakcja nie odpowiada.

eprasa.pl 194181c4ac

TOLUEN ETYLOBENZEN KSYLEN. OD SZCZEKOCIN PO WINOWNO!

ze strony 1

Rzeki i studnie w Szczekocinach: kadm, ołów i cynk!

O odpadach zakopywanych na działkach Artura Mejera (jeden z oskarżonych, zmarł w czerwcu 2022) w Bonowicach pisaliśmy wielokrotnie. Ogromny teren pomiędzy rzekami Krztynia i Żebrówka, obie kawałek dalej wpadają do Pilicy. O tym, że groźne dla środowiska, zdrowia i życia mieszkańców chemikalia są w ziemi i przenikają do rzek pisaliśmy już w 2022 roku. M. in. w artykule: „OŁÓW CYNK I KADM PŁYNĄ KRZTYNIĄ DO PILICY" w sierpniu 2022 roku.

Wtedy jeszcze niebezpieczne odpady nie dostawały się do studni. Burmistrz Szczekocin Jacek Lipa uspokajał mieszkańców, że woda w studniach jest bezpieczna:

-Tak. I z rzeki woda nie odbiega od jakichś standardów. Występują u państwa związki żelaza, ale w wielu miejscach występuje woda zawierająca związki żelaza i to jest wszystko drodzy państwo. Swoje zrealizowałem. Te osoby, które zadeklarowały chęć badania wody z swoich ujęciach, myślę, że są usatysfakcjonowane. Chcieliście. Cieszę się, że nie ma wyników wskazujących, że doszło do skażenia ujęć wody. Państwo wspierając gminę doprowadziliście też do tego, że swoje badania przeprowadził Wojewódzki Inspektorat Ochrony Środowiska. Te badania również nie wykazały jakichś niepokojących odczynników, które wpływałyby na państwa zdrowie i bezpieczeństwo. To z mojej strony wszystko. Stale będziemy monitorować sytuację, prowadzimy postępowanie administracyjne – mówi burmistrz Jacek Lipa 26 lipca 2022 na spotkaniu z mieszkańcami Bonowic.

Ale mieszkańcy nie bardzo mu wierzyli w zapewnienia, że są bezpieczni, przypomniano burmistrzowi Lipie, że ukrywał przed nimi faktu ujawnienia opadów na działkach Artura Mejera, zarzucali mu opieszałość w działaniu. Przypomnimy, że choć burmistrz Szczekocin wydał decyzję administracyjną nakazującą A. Mejerowi usunięcie i utylizację odpadów, a mieszkańcy zarzucali burmistrzowi Lipie publicznie, że tylko pozoruje działania, Jacek Lipa stawał po stronie właściciela działek: Na spotkaniu z mieszkańcami Bonowic 17 maja 2022 burmistrz Jacek Lipa mówił, że właściciele coś robią i „trzeba dać im szansę".

Mieszkańcy Bonowic sami zadbali o zbadanie próbek wody ze studni, próbek gleby na działkach gdzie zakopane były odpady i wody w rzece Krztynia.

Prof. Mariusz Czop, wypowiedź z sierpnia 2022: *-Zaznaczę, że zanieczyszczania w rzece trudno jest znaleźć. Krztynia to rzeka duża. Bez względu na źródło zanieczyszczeń substancje ulegają bardzo dużemu rozcieńczeniu. Z badania wynika, że ołów jak i kadm występują w Krztyni w próbce wody pobranej w górnym biegu rzeki, powyżej miejsca zakopania odpadów. Trudno bez dodatkowych badań wyjaśnić, co jest źródłem tych zanieczyszczeń. Ale bardzo niepokojącej jest to, że próbka wody pobrana poniżej lokalizacji gdzie są odpady wykazuje czterokrotny wzrost poziomu kadmu, i aż 10 krotny wzrost poziomu zanieczyszczeń ołowiem. Zwłaszcza spory wzrost poziomu zanieczyszczeń kadmem jest niepokojący. Taki poziom zanieczyszczeń kadmem już klasyfikuje Krztynię w tym miejscu do II poziomu klasy jakości wody, a do III klasy jakości rzeki, ze względu na poziom zanieczyszczeń ołowiem. Ołów i kadm są słabo rozpuszczalne w wodzie, przedostają się do wód podziemnych i płynących latami i ten proces narasta.*

Natomiast bardzo niepokojące są wyniki badania gleby z działek sąsiadujących z miejscem zakopania odpadów. W sprawozdaniu nie wskazano, z jakiej warstwy gleby zostały pobrane, ale zakładam, że z warstwy 0-25 cm. Powinna być jeszcze pobrana druga próbka z warstwy poniżej 25 cm. Jednak te wyniki pokazują, że wysokie jest tu stężenie substancji ropopochodnych, oleju mineralnego. Szczególnie jedna próbka pokazuje bardzo wysokie stężenie, wręcz ekstremalnie duże stężenia ołowiu, kadmu, cynku i miedzi. Nigdy w żadnych próbkach gleby nie wiedziałem tak wysokiego poziomu zanieczyszczenia kadmem! Ten poziom to jakiś kosmos!

SANEPID POTWIERDZA: WODA W STUDNI NIEZDATNA DO PICIA

Szczekociny. Ziemia na działkach w Bonowicach, tuż przy rzekach Krztynia i Żebrówka jest tak zanieczyszczona chemikaliami, że próbki gleby mają parametry odpadu przemysłowego a nie gleby. To sytuacja z II połowy 2022 roku i wnioski profesora Czopa, że zanieczyszczenia będą coraz intensywniej przedostawały się do zek i wód gruntowych. Czy tak się dzieje? Na dowody nie trzeba było długo czekać. W styczniu 2023 pracownicy Obwodu Drogowego w Szczekocinach ulica Żarnowiecka 51 zauważyli, że woda jaką pobierają ze studni śmierdzi, jakby zanieczyszczona substancjami ropopochodnymi. 10.01.2023 pobrano próbki do badania, a 18.01.2023 Sanepid z Zawiercia (PPIS) potwierdzi, że woda nie nadaje się do picia. Firma zaczęła pracownikom dostarczać do celów spożywczych wodę w baniakach. O wodzie ze Szczekocin pracownik Sanepidu napisała w protokole z badania próbki wody, że jest „wyraźny zapach smoły". Smaku już nie badano, co jest oczywiste. Kto lubi pić smolistą wodę? Ocena ogólna wody ze studni w Szczekocinach: nie nadaje się do spożycia.

Nasza gazeta pytała w kwietniu 2023 burmistrza Szczekocin Jacka Lipę, czy wie o problemie i o co z tym robi. I czy gmina badała podejrzenia zakopywania odpadów na ulicy Żarnowieckiej, gdzie teraz woda ma „zapach smoły". Odpowiedź Jacka Lipy z 1.05.2023 nie potwierdza, aby szczególnie zajmował się tematem. W sprawie podejrzeń zakopywania odpadów na ulicy Żarnowieckiej (w Szczekocinach!) pisze, że tego „nie badał".

Miejsce, gdzie były głębokie na kilka metrów wykopy przy ulicy Żarnowieckiej pokazał naszej redakcji wiele miesięcy wcześniej mieszkaniec Szczekocin. Bardzo ostrożny, wręcz wystraszony, żeby ktoś go nie zobaczył, nie rozpoznał: -Jak tu na grzyby chodziłem. Głębokie wykopy tu były, coś zwożono, później teren został wyrównany- mówi mężczyzna wskazując na działki, które jak twierdzi, należą do rodziny M.

Ile studni w Szczekocinach lub sąsiednich miejscowościach wg. danych UMiG Szczekociny ma wodę niezdatną do picia? Czy gmina ma ocenę problemu, zwłaszcza co do przyczyn zanieczyszczenia wody? -pytamy burmistrza Lipę w kwietniu 2023 roku. Warto przypomnieć, że na spotkaniach w Bonowicach w 2022 roku burmistrz zapewniał mieszkańców, że sytuacja będzie regularnie monitorowana. Ale w 2023 roku, w maju burmistrz Szczekocin odpisuje na nasze pytania: „Jednostki samorządu terytorialnego w Polsce nie mają obowiązku monitorowania jakości wód w prywatnych ujęciach. Natomiast ujęcia gminne są stale monitorowane i poddawane stałej kontroli. Dodam, że woda dostarczana przez Komunalny Zakład Budżetowy w Szczekocinach mieszkańcom Gminy Szczekociny jest w pełni bezpieczna, spełnia wszelkie normy i standardy określone w odrębnych przepisach.

Nadzór nad jakością wody przeznaczonej do spożycia przez ludzi sprawują organy Państwowej Inspekcji Sanitarnej na zasadach określonych w przepisach o Państwowej Inspekcji Sanitarnej."

Jak to się ma do zapewnień burmistrza z maja i sierpnia 2022, że gmina będzie regularnie monitorować sytuację?

Wg. aktu oskarżenia, który po 2 latach z Rybnika został przeniesiony do Częstochowy wynika, że rodzina M. jest zamieszana w zakopywanie odpadów w Paulinowie k. Lelowa i w Bonowicach koło Szczekocin. Nikt nie zbadał, czy niebezpieczne odpady leżą pod warstwą ziemi Szczekocinach, przy ulicy Żarnowieckiej. Ale woda w okolicy nie nadaje się do picia.

Do Sądu Okręgowego w Częstochowie 11 października 2023 trafił akt oskarżenia wobec 14 osób oskarżonych o nielegalne składowanie i usuwanie odpadów w latach 2015-2020. Grupą przestępczą miał kierować Olgierd L. przedsiębiorca z Myszkowa. To on miał zorganizować cały nielegalny proceder i kierował grupą , która zakopywała bądź wylewała niebezpieczne odpady w kilkunastu miejscowościach. Największe skupiska tych miejsc, to gmina Szczekociny i Koziegłowy.

Śledztwo prowadziła Prokuratura Okręgowa w Gliwicach. Wątek „„myszkowski" i „szczekociński" to dwa, z trzech głównych w śledztwie prowadzonym od 2019 roku. W grudniu 2021 roku gliwicka prokuratura sporządziła akt oskarżenia i skierowała go do sądu w Rybniku. Ale tam proces nie ruszył. Sprawę przeniesiono do Sądu Okręgowego w Katowicach. Tam po przejrzeniu akt uznano, że z uwagi na tzw. ekonomikę procesową proces 13 mężczyzn i jednej kobiety z mafii śmieciowej powinien toczyć się w Częstochowie. Najwięcej oskarżonych to mieszkańcy

dok. na str. 4

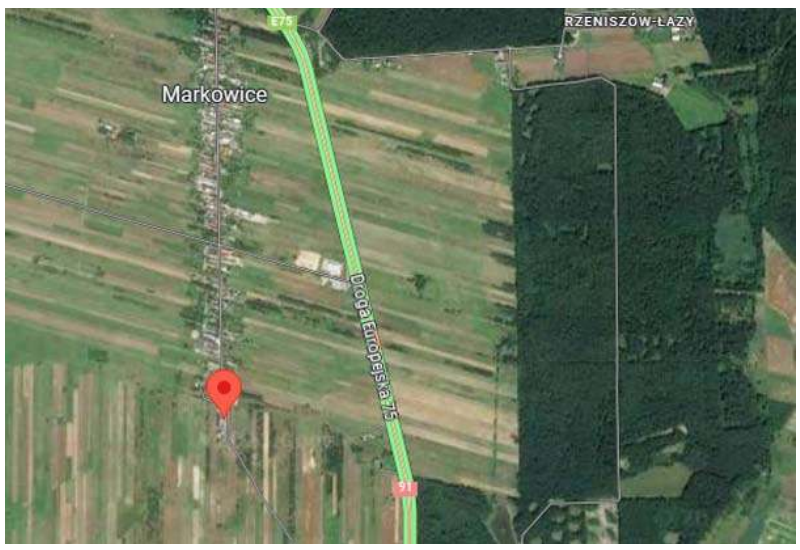

KREDYT ZERRO PROWIZYJNY
www.bmyszkow.pl
MIĘDZYPOWIATOWY BANK SPÓŁDZIELCZY W MYSZKOWIE
Twoim Bankiem !
0 zł prowizji i korzystne stałe oprocentowanie
Kwota kredytu do 100.000,00 zł
Okres spłaty do 60 miesięcy
Rzeczywista Roczna Stopa Oprocentowania (RRSO) wynosi 16,08 %, przy następujących założeniach: całkowita kwota kredytu (bez kredytowanych kosztów) 15.860,00 zł, całkowita kwota do zapłaty: 18.557,86 zł, oprocentowanie stałe 15,00 % w stosunku rocznym, całkowity koszt kredytu: 2.697,86 zł (w tym: prowizja 0 zł, odsetki 2.697,86 zł), spłata kredytu nastąpi w 25 miesięcznych ratach równych w wysokości 742,32 zł oraz ostatnia (25 rata) wyrównawcza 742,18 zł. Kalkulacja została dokonana na dzień 15.02.2023 r. na reprezentatywnym przykładzie bez dobrowolnego ubezpieczenia spłaty kredytu na wypadek zdarzeń losowych.
Zapraszamy do naszych placówek

eprasa.pl 194181c4ac

TOLUEN ETYLOBENZEN KSYLEN

ze strony 3

powiatu myszkowskiego. Oskarżony Artur Mejer z , o czym już pisaliśmy w kilku artykułach zmarł w czerwcu 2022, więc wobec niego proces będzie musiał być umorzony. Odpady były zakopywane również w Paulinowie, koło Lelowa, gdzie mieszkał zmarły. Późnej na jego działkach w Bonowicach.

Szef grupy przestępczej Olgierd L „pracował" z żoną. W Myszkowie i Zawierciu prowadzili firmę Mirewa sp. z o.o.

Zarzut zorganizowania i kierowania grupą przestępczą postawiono przedsiębiorcy z Myszkowa Olgierdowi L. Miał do października 2019 roku kierować zorganizowaną grupą przestępczą, zajmującą się nielegalnym gospodarowaniem odpadami. O przestępstwo z art. 258 § 3, zagrożone karą do dziesięciu lat pozbawienia wolności, tj. udziału w grupie, oskarżeni zostali: jego żona Justyna L.(obecnie R.), Mariusz R., Damian K., Dawid M., Marek N., Leszek L., Artur M.(nie żyje), Dawid G., Tomasz J. i Michał N., którzy mieli wykonywać zadania polegające na usuwaniu oznaczeń kodów odpadów, transportowaniu, przepompowywaniu, składowaniu odpadów bez zezwolenia bądź niezgodnie z zasadami bezpieczeństwa czy wręcz zakopywaniu zbiorników z opadami w ziemi lub wylewaniu bezpośrednio do gleby niebezpiecznych substancji. Sześciu z oskarżonych objętych jest dozorem policyjnym. Wobec niektórych prokuratura zastosowała poręczenie majątkowe, w zwykle niewielkiej, do 10 tysięcy złotych kwocie. Określany jako przywódca grupy przestępczej Olgierd L. nie jest objęty ani poręczeniem majątkowym, ani dozorem policji. Przebywa na wolności bez żadnych środków zapobiegawczych. Czy to nie dziwne? O to pytamy gliwicką Prokuraturę Okręgową. Czekamy na odpowiedź. Prokuratura wobec Olgierda L. zastosowała jedynie zabezpieczenie majątkowe w postaci zajęcia udziałów jego i byłej żony w spółce Mirewa sp. z o.o. o wartości 320 tysięcy złotych. Wiele jednak wskazuje na to, że są to tylko puste liczby, udziały bez żadnej wartości. Spółka Mirewa od końca 2019 roku nie składa sprawozdań finansowych, a wg KRS aktualnego na dzień 30.10.2023. Urząd Skarbowy wpisał do KRS spółki zajęcia egzekucyjne na kilkadziesiąt tysięcy złotych. W przeszłości Mirewa była znana w Myszkowie i Zawierciu z kilku sklepów sanitarnych i wyposażenia łazienek.

Odpady, którymi gospodarowała zorganizowana grupa przestępcza, były też nielegalnie przekazywane osobom trzecim, zarówno na terenie województwa śląskiego, jak i poza nim. Do przestępczego procederu wykorzystywano szereg spółek i nieruchomości prywatnych. Justyna L. była właścicielką firmy **CARELLI z Myszkowa**. Firma prowadziła działalność w Myszkowie (**ul. Królowej Jadwigi 2**) i Winownie, **ul. Polna 14**. Formalnie Carelli mogła zajmować się zbieraniem i przeróbką i utylizacją odpadów. Ale faktycznie -jak twierdzi prokuratura- firma zarządzana przez Olgierda L. zajmować się miała organizowaniem dostaw odpadów i wyszukiwaniem miejsc ich nielegalnego pozbycia się. W tej samej roli pojawia się firma **LIREKO Mariusza R.**, jednego z oskarżonych. Odpady miałby być gromadzone bez wymaganych pozwoleń, w sposób zagrażający ludziom i środowisko w Winownie, przy ul. Polnej 14.

Grupa przestępcza wykorzystywała najbardziej oryginalne sposoby na upchnięcie gdzie się da niebezpiecznych dla życia i zdrowia odpadów. Tak zrobiono w **Markowicach** (gm. Koziegłowy) gdzie w naczepie i samochodzie IVECO zaparkowanym przy ulicy **Górskiej 152** trzymano dużą ilość niebezpiecznych dla zdrowia odpadów. Czy Iveco dalej tam stoi i truje?

PRZERAŻAJĄCY OBRAZ ZAGROŻEŃ: ZMIANY GENETYCZNE, BEZPŁODNOŚĆ

Jak ustaliła prokuratura w Gliwicach, odpady miały być przez grupę przestępczą wylewane do gruntu i zakopywane w ziemi. Często były to chemikalia wywołujące nowotwory, działające negatywnie na płodność i funkcje rozrodcze u osób dorosłych, zarówno u kobiet i mężczyzn. Chemikalia te mogą też wywoływać patologie w rozwoju płodów, są łatwopalne i żrące. Sąsiedzi wymienionych lokalizacji powinni bacznie patrzeć co jest u sąsiadów!

Niebezpieczne odpady jak podaje prokuratura były wylewane i zakopywane w żwirowniach w Woli Będkowskiej, Winownie, Markowicach, Koziegłówkach, Paulinowie i Bonowicach. Prokuratura pisze, że zakopywanie odpadów w tych miejscach „może spowodować obniżenie jakości wody, powietrza lub powierzchni ziemi lub zniszczenie w świecie roślinnym lub zwierzęcym w znacznych rozmiarach". Prokuratura podkreśla, ze duże ilości odpadów niebezpiecznych zostały zgromadzone w Winownie (gmina Koziegłowy) przy ul. Polnej 14. Prokuratura podkreśla, że zgromadzone tam odpady nie tylko zagrażają okolicznym mieszkańcom dlatego, że tam są, ale może dojść wo ich wybuchu. Akt oskarżenia w tej sprawie został sporządzony w grudniu 2021. O zagrożeniach prokuratura wie o wiele dłużej. Dlaczego mieszkańców nie ostrzeżono, w jakim zagrożeniu żyją?

Mieszkańcy kilkunastu miejscowości w powiatach myszkowskim i zawierciańskim żyją obok lub na faktycznej bombie. Nasza gazeta wiele razy pisała o odpadach w Bonowicach w Szczekocinach. O tym, jak wielkim zagrożeniem są zakopane na działce Artura Mejera odpady, setki ton odpadów Już wiemy, ze zanieczyszczenia przedostają się do studni w Szczekocinach, do rzek Krztynia, Żebrówka i Pilica. Chemikalia wywołujące raka, mutacje genetyczne i bezpłodność. Prokuratura z jednej strony patrząc wykonała robotę, zbadała sprawę i postawiła zarzuty. Z drugiej strony w tak gitantycznej aferze nikt nie siedzi w areszcie, a główny oskarżony z Myszkowa, Olgierd L., jego żona Justyna L. (teraz Justyna R.) nawet nie mają dozoru Policji. Czy to nie dziwne? Prokuratura kieruje akt oskarżenia, ale do sądu w Rybniku i proces tuła się dwa lata po sądach, zanim ktoś nim zajmie się poważnie. Czy na pewno w tej sprawie prokuraturze zależy na ukaraniu sprawców?

Pytań w tej sprawie jest wiele i będzie jeszcze więcej. Jeden z naukowców, z którym rozmawialiśmy przy okazji sprawy odpadów zakopanych w Bonowicach mówił, że gdy bada podobne zdarzenia, to od kilu lat jest w nich jedna prawidłowość: największe bomby ekologiczne są w odkrywane w gminach i powiatach gdzie rządzą samorządowcy z PiS. Nie sugerujemy, że ktoś z samorządu gminy Koziegłowy, Szczekocin, starostw powiatowych w Myszkowie i Zawierciu współpracuje z przestępcami. Ale w sprawach o których dzisiaj piszemy główne miejsca zakopywania i wylewania odpadów do gminy Szczekociny i Koziegłowy.

W Szczekocinach rządzi burmistrz z PiS Jacek Lipa. Już w 2022 roku mieszkańcy Bonowic stawiali mu zarzuty, że ukrywał przed nimi sprawy odpadów. W Koziegłowach od 20 lat też rządzi burmistrz związany z PiS, Jacek Ślęczka, z PiS jest również starosta Piotr Kołodziejczyk, mieszkaniec Cynkowa. Gmina Koziegłowy jak wynika z cytowanego przez nas aktu oskarżenia to jedna wielka bomba ekologiczna. Strach tu nie tylko mieszkać, ale nawet przez gminę przejeżdżać i w niej oddychać.

Jarosław Mazanek

Kolejne badania potwierdzają: e-papieros mniej szkodliwą alternatywą dla wyrobów tytoniowych

We współczesnej dyskusji nad zmniejszeniem szkodliwego wpływu papierosów na zdrowie specjaliści wskazują, że e-papierosy stanowią mniej szkodliwą alternatywę dla palaczy.

Szkodliwość dymu nikotynowego jest bezsprzeczna. Spośród ponad 6,5 tys. zidentyfikowanych składników chemicznych dymu papierosowego aż 158 uznano za substancje toksyczne, których długotrwałe wdychanie może prowadzić do chorób związanych z paleniem. Uważa się, że w porównaniu z papierosami, współczesne zamienniki palenia, których użytkowanie nie opiera się na spalaniu tytoniu i wdychaniu dymu, zmniejszają narażenie na substancje szkodliwe dla organizmu. Tym samym całkowite przestawienie się na takie produkty może stanowić właściwą alternatywę dla palaczy, którzy nie potrafią zrezygnować z palenia, zmniejszając tym samym ryzyko zapadnięcia na choroby związane z ty nałogiem.

Tezę tę potwierdzać ma badanie zatytułowane „Biomarkers of Exposure and Potential Harm in Exclusive Users of Electronic Cigarettes and Current, Former and Never-Smokers", z którego protokół opublikował Journal of Health and Environmental Research.

Badanie objęło aktywnych, byłych palaczy i osoby niepalące oraz użytkowników e-papierosów. W czasie 24 godzin poddano ich szeregowi testów w zamkniętym ośrodku badawczym. Podczas badania uczestnicy mieli używać w zwyczajowy sposób swojego wyrobu (papierosa lub e-papierosa), a następnie zbadano ilość substancji szkodliwych i potencjalnie szkodliwych w wydychanym powietrzu, moczu oraz krwi.

Bezpieczeństwo uczestników było stale – także po teście – monitorowane m.in. za pośrednictwem elektrokardiogramu i badań laboratoryjnych.

Wyniki tych badań, ale także innych testów prowadzonych przez naukowców na całym świecie wskazują, że nowoczesne produkty nikotynowe, w których nie spala się tytoniu, mogą odegrać kluczową rolę w ograniczaniu szkód spowodowanych paleniem wyrobów tytoniowych.

Potwierdza to także organizacja Public Health of England, która już kilka lat temu podała, że e-papierosy mogą stanowić aż o 95% mniejsze ryzyko niż papierosy tradycyjne. Królewskie Kolegium Lekarskie w Edynburgu poparło natomiast stosowanie papierosów elektronicznych jako odpowiednich produktów zastępczych dla wyrobów tytoniowych.

Warto przy tym wiedzieć, że produkty do wapowania (e-papierosy) działają w różnych systemach, i tak można się zetknąć z tzw. systemami zamkniętymi, w których używa się gotowych wymiennych kartridży, jak np., w Vuse ePod, albo z systemami otwartymi, w których samodzielnie uzupełnia się płyn (liquid) w pojemniku.

ogłoszenie płatne

11 listopada odsłonięcie pomnika ku czci pomordowanych

7 listopada 1944 r. hitlerowscy okupanci rozstrzelali dwóch mieszkańców Lgoty Górnej podejrzanych o współpracę z partyzantami oraz Armią Krajową.
Śmierć od niemieckich kul ponieśli
Władysław Konopka i Stefan Lemański,
a wskutek przeprowadzonej przez hitlerowców akcji, 120 mieszkańców zostało aresztowanych, trafiając do więzień i obozów koncentracyjnych. Wielu z nich poniosło śmierć.

W celu uczczenia ich pamięci ufundowany został pomnik, który znajduje się przy Kościele pw. św. Jana Chrzciciela w Lgocie Mokrzesz.
Powstał z inicjatywy Władysława Konopki, syna rozstrzelanego Władysława Konopki.
Uroczyste odsłonięcie i poświęcenie pomnika odbędzie się w sobotę 11 listopada 2023 r., po mszy świętej w intencji Ojczyzny o godz. 11.00

eprasa.pl 194181c4ac

Problem z porannymi autobusami w Łazach

Brak wiat przystankowych w Rokitnie, słabo oznakowane przejścia dla pieszych oraz przeładowane autobusy - z tym na co dzień muszą mierzyć się mieszkańcy Łaz. Oprócz złych wiadomości gmina może poszczycić się uzyskanymi nowymi dofinansowaniami np. na przebudowę jednej z ulic w Ciągowicach. Jakie jeszcze tematy poruszono, 25 października, na LVII Sesji Rady Miejskiej w Łazach?

Przebudowa drogi w Ciągowicach

Gmina uzyskała dofinansowanie na przebudowę ulicy Kościuszki w Ciągowicach. Pieniądze pochodzą z Rządowego Funduszu Rozwoju Dróg województwa śląskiego na rok 2023. Jak wskazuje burmistrz Łaz Maciej Kaczyński, termin realizacji oraz zakończenia inwestycji przewidziano na przyszły rok.

-Ulica Kościuszki jest w bardzo złym stanie technicznym i stanowi duże zagrożenie bezpieczeństwa ruchu drogowego. Planowana przebudowa spowoduje dostosowanie parametrów drogi do obecnych standardów i wymogów, na odcinku od skrzyżowania z ulicami Nadziei i Sienkiewicza do skrzyżowania z ulicą Wojska Polskiego. Całkowita wartość inwestycji to kwota ponad 1 mln 100 tys złotych, natomiast gmina dostała dofinansowanie na poziomie 60% -dodaje w tej sprawie burmistrz Łaz.

Centrala Usług Społecznych

-9 października w Urzędzie Marszałkowskim w Katowicach została podpisana umowa ramowa o partnerstwie w realizacji projektu pod nazwą: „CUS - Nowe spojrzenie na usługi społeczne", które współfinansowane jest ze środków Unii Europejskiej w ramach programu Fundusze Europejskie dla Śląska na lata 2021-2027. Budżet projektu dla naszej gminy wynosi 4 mln 700 tys złotych. Liderem partnerstwa jest Regionalny Ośrodek Polityki Społecznej woj. Śląskiego -mówił burmistrz Kaczyński.

Jak czytamy na stronie internetowej ROPS Katowice: *„Projekt ten jest elementem strategicznego działania skierowanego na rozwój usług społecznych".*

Nabór wniosków o najem mieszkań w ramach TBS

Ważną informacją, jak podkreślał sam burmistrz, jest rozpoczęcie składania wniosków o najem mieszkań w ramach TBS. Nabór trwa od 16 października do 10 listopada.

-W ramach tego przedsięwzięcia powstaną dwa budynki. W sumie 36 mieszkań przy ulicy Topolowej w Łazach. Lokale mieszkalne będą miały zróżnicowaną powierzchnię od od 31 m2 *do 61* mkw. *Do dyspozycji mamy przewidziane sześć mieszkań jednopokojowych, 24 mieszkania dwupokojowe i sześć mieszkań trzypokojowych. Projekt również uwzględnia 50 miejsc postojowych. Mieszkania będą realizowane w systemie pod klucz, a więc przekazywane w stanie wykończonym wraz z podstawowym wyposażeniem. Budynki są zaprojektowane w taki sposób, aby umożliwić dostęp osób niepełnosprawnych do wszystkich kondygnacji. W tym budynku jest także zaprojektowana winda.*

Burmistrz dodawał, że termin pierwszego zasiedlenia najprawdopodobniej nastąpi na przełomie II/III kwartału 2025 roku.

-Procedurą naboru i weryfikacji wniosków o zawarcie umowy najmu lokali mieszkalnych w ramach inwestycji zajmują się pracownicy Wydziału Gospodarki Komunalnej, Lokalowej i Ochrony Środowiska naszego urzędu przy ulicy Pocztowej 14 -mówił na zakończenie włodarz miasta.

Punktu nieodpłatnego poradnictwa prawnego w Łazach nie będzie

Radna **Renata Supernak** wystąpiła z interpelacją do burmistrza Łaz w sprawie planowanych (przez Starostwo Powiatowe w Zawierciu) punktów nieodpłatnego poradnictwa prawnego.

-Moja interpelacja w tej kwestii zobowiązuje pana burmistrza do wystąpienia w imieniu naszej gminy do Starosty Powiatu Zawierciańskiego z zapytaniem jakim kluczem się posługuje (starosta) *przy podejmowaniu decyzji w sprawie wskazywania coroczne tych samych gmin do poradnictwa prawnego* -mówiła **Renata Supernak**.

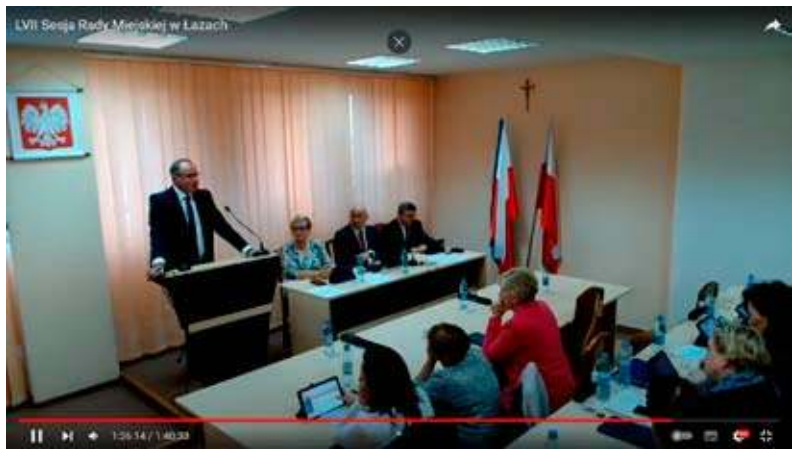

Jak podaje radna, i co zresztą można sprawdzić na stronie bip starostwa powiatowego w Zawierciu, w powiecie takie punkty znajdują się (i będą również znajdowały się w przyszłym roku) w Zawierciu, Włodowicach, Szczekocinach, Pilicy i Żarnowcu.

-Gmina Łazy to jedna z największych gmin powiatu i czy nasi mieszkańcy nie mają prawa do korzystania z takiego wsparcia? Ustawa ta funkcjonuje od 2015 roku i na przestrzeni tych lat nikt nie zadbał, drodzy mieszkańcy, o skorzystanie dla was z porad prawnym. Mam także pytanie do radnych powiatowych, gdzie byli przez te wszystkie lata? Radny Piłka owszem złożył interpelację, ale czy pan dopilnował, by była ona skuteczna? Pozostawiam tę sprawę jako nierozstrzygniętą licząc na dobrą zmianę, która rozstrzygnie tajemnice wyróżnianych pięciu gmin -kontynuowała radna.

Bezpieczeństwo dzieci. Radna Garbarczuk o „złośliwych drzewach które zrzucają liście"

Randa **Anna Garbarczuk** wystąpiła z ponagleniem działań zmierzających do poprawy bezpieczeństwa przejścia dla pieszych, które znajduje się przy Szkole Podstawowej nr 1 przy ulicy Kościuszki. Jak wskazuje radna, przejście w dalszym ciągu jest znacząco zaniedbane, a to może rzutować na bezpieczeństwo idących do szkoły dzieci. Dodatkowo radna wspomniała, jak się wyraziła o „uciążliwych jesionach", których spadające liście, zwiększają niebezpieczeństwo na drogach i chodniku.

W tym momencie aż nie możemy przejść obok słów radnej bez komentarza: O co chodzi radnej z tymi „uciążliwymi jesionami"? Zrzucają liście „złośliwie"? Nazywanie drzew i liści „zagrożeniem" to gruba przesada. Liście trzeba po prostu grabić. Mamy nadzieję, że radnej uciążliwości z liściami, nie są zapowiedzą starać o wycinkę jesionów!

Na koniec sesji głos w tej sprawie zabrał radny **Grzegorz Piłka:**

-Na jednej z komisji edukacji w powiecie zawierciańskim zwróciłem się z wnioskiem do zarządu o sprawdzenie bezpieczeństwa przejść dla pieszych w rejonie wszystkich szkół, które są zlokalizowane przy drogach powiatowych.

Jak podaje dalej radny, Wydział Komunikacji stwierdził nieprawidłowości, które przekazano do realizacji Wydziałowi Dróg Powiatowych. Wydział ten odpowiedział, że nieprawidłowości zostaną usunięte w okresie jesiennym. Piłka twierdzi, zresztą słusznie, że wykonanie tych prac po 1 września, kiedy uczniowie chodzą już do szkoły jest już terminem dosyć późnym, wobec tego będzie starał się o przyspieszenie prac.

-Będę rozmawiał na jakim etapie są te dalsze prace, dotyczące zarówno oznakowania, jak i odmalowywania przejść dla pieszych w rejonie szkół znajdujących się na terenie naszej gminy -mówił **Grzegorz Piłka**.

Czekający na autobus w Rokitnie nie mają gdzie się schronić przed deszczem

Radny **Zenon Głąb** poruszył temat wiat przystankowych w Rokitnie. Wiat, których nie ma. Mieszkańcy w imieniu radnego pytają się więc, czy jakiekolwiek zadaszenie powstanie na chociaż jednym z przystanków. Wiaty te niewątpliwie znacząco poprawią komfort korzystających z komunikacji miejskiej, tym bardziej teraz, kiedy nastała jesienna pora, a wraz z nią często występujące opady deszczu.

Wybór ławników na kadencję 2024-2027

Na sesji Rady Miejskiej w Łazach, poprzez głosowanie tajne, przeprowadzono wybór ławników do Sądu Rejonowego w Zawierciu do orzekania w sprawach z zakresu prawa pracy. Na stanowisko zgłosiło się dwóch kandydatów na ławników i tychże dwóch zostało wybranych: **Anna Picheta** (uzyskała 14 głosów za) oraz **Sławomir Klejnot** (8 głosów za, 1 przeciw i 5 nieważnych). Kolejno dokonano wyboru ławnika do Sądu Okręgowego w Sosnowcu. Rada Miejska w Łazach mogła wybrać jednego ławnika do sądu w Sosnowcu. Kandydatką, a zarazem powołaną do sprawowania tej funkcji została **Anna Szkliniarz**, uzyskując 14 głosów za poparciem swojej kandydatury.

Za mało miejsca, a za dużo pasażerów

W dalszej części sesji randa **Supernak** poruszyła kwestię autobusu, połączenia Chruszczobród - Łazy - Zawiercie. Jak podaje - pojazd, którym młodzież dojeżdża do szkoły, a osoby starsze do szpitala, czy też na zakupy, jest w znacznej mierze przeładowany. Radna wskazała, że podobno kierowca nie zabiera więcej osób niż ilość dopuszczalnych miejsc, gdyż za przekroczenie tej liczby został już ukarany mandatem.

-Podobno zwracał się o większy pojazd. Niemniej nie uzyskał żadnej pozytywnej informacji, gmina nie wyraziła na to zgody -dodaje **Renata Supernak**.

-Pani radna, zostało przekazanych przez panią wiele informacji niesprawdzonych. Zgadzam się z tym, że ten autobus jest przeciążony, natomiast my nigdy nie wiemy, jeżeli chodzi o rozpoczęcie roku szkolnego, jakie będą losy naszych absolwentów. Przygotowywaliśmy się do tego. Rozkład jazdy, który był realizowany, uwzględniający zapotrzebowanie mieszkańców spowodował to, że większy autobus, który jeździł na tej linii nie wyrabiał się czasowo -odpowiedział jej burmistrz M. Kaczyński.

Jak podkreślał burmistrz nie jest to kwestia pieniędzy. Potwierdził również informację, że doszło kiedyś do sytuacji, w której jeden z pasażerów zapewne nie czuł się komfortowo w autobusie i poinformował o tym inspekcję transportu drogowego. Inspekcja po przeprowadzonej kontroli faktycznie stwierdziła, że w pojeździe znajdowało się więcej pasażerów niż autobus powinien przewozić, w skutek czego kierowca został ukarany mandatem.

Kierowniczka liczy pasażerów. Autobus nie zabrał uczniów z przystanku

Maciej Kaczyńskiej poinformował, że Kierownik Wydziału Gospodarki Komunalnej, Lokalowej i Ochrony Środowiska **Joanna Popczyk**, we wrześniu, przez tydzień jeździła autobusem i liczyła osoby poruszające się nim. W tym czasie doszło do sytuacji, kiedy trzech uczniów nie było zabranych z przystanku, ponieważ kierowca nie chciał przekraczać limitu miejsc, gdyż groziłoby mu to już utratą prawa jazdy. Ponadto, według słów burmistrza kierowniczka **Popczyk** przyznała, że problemy z dojazdem pojawiają się głównie w czwartki, kiedy w Zawierciu jest rynek.

-To jest autobusu szkolny. Wystąpiliśmy z do szkół, które obsługuje ta linia autobusowa o informację ile dzieciaków z terenu naszej gminy jeździ do tej szkoły. Jak będziemy mieli tą informację to sobie to zweryfikujemy, bo chcę państwu powiedzieć o jeszcze jednej kwestii. O tej samej godzinie jest bus który jeździ z Okólnej, Kolejówką do szkoły pod hutę aż (burmistrzowi zapewne chodziło o połączenie Łazy Głazówka - Kazimierówka - Zawiercie). *Nic nie szkodzi na przeszkodzie, żeby jechać tym autobusem. On tam szybciej dojeżdża, bo tutaj musi przejechać całe Zawiercie. To jest stricte autobus szkolny. Jest możliwość, jak ktoś chce jechać do szpitala może jechać wcześniej.*

Burmistrz podkreślał, że sprawią komunikacji miejskiej zajmują się od wielu lat i ciągle próbują znaleźć złoty środek. Rozkłady jazdy tworzy się zależnie od potrzeb mieszkańców, ale należy wziąć pod uwagę, że nie jest tak prosto je zmienić. Kaczyński jeszcze raz wspomniał, że autobus przyjeżdżający do Łaz o 7.16 jest zorganizowany głównie pod przewóz dzieci. Burmistrz przeprosił również za wszystkie niedogodności spowodowane poruszaniem się komunikacją miejską.

Michalina Skwara

reklama

FIZJOTERAPIA

PRZYSTĘPNE CENY!

Pełny zakres usług
- fizykoterapia (ćwiczenia z fizjoterapeutą z tytułami magistra)
- krioterapia
- pole magnetyczne (magnetoterapia)
- ultradźwięki
- fonoforeza
- diatermia krótkofalowa

Przychodnia Lekarska J. Kleszczewski
Zawiercie ul. Parkowa 12 tel. do rejestracji 32 67 71 496

eprasa.pl 194181c4ac

Szukamy kandydatów na stanowisko:

Pracownik produkcji

W GLASSOLUTIONS

Jaroszowiec

Dofinansowujemy dojazdy do pracy od 84 zł do 585 zł

**wysokość kwoty dofinansowania zależy od odległości do zakładu*

Zajmujemy się produkcją szyb do okien, wnętrz oraz fasad.

Praca na tym stanowisku polega na obsłudze maszyn produkcyjnych, wymaga zdolności manualnych oraz gotowości do pracy w systemie 3-zmianowym.

Nie wymagamy wcześniejszego doświadczenia.

Dołącz do nas! Zyskasz więcej niż tylko pracę:

- Wysokie standardy bezpieczeństwa
- Opieka trenera przez cały okres wdrożenia
- Ubezpieczenie na życie
- Prywatna opieka medyczna
- Premia miesięczna
- Premia roczna
- Dofinansowanie do wypoczynku oraz inne świadczenia z Funduszu Socjalnego
- Program poleceń pracowniczych
- Nagrody za innowacje „Fabryka pomysłów”
- Paczki świąteczne dla pracowników i ich rodzin
- Zgrany zespół i dobra atmosfera w pracy
- Dofinansowanie zajęć sportowych
- Parking Pracowniczy

Nie czekaj i zgłoś się!

Prześlij swoją aplikację na: **rekrutacja.jaroszowiec@saint-gobain.com**

lub zeskanuj kod QR :

Glassolutions jest częścią Grupy SAINT-GOBAIN i wiodącym dostawcą najwyższej jakości rozwiązań szklanych.
Nasza nowoczesna oferta obejmuje szeroki asortyment szkła bazowego do wszelkich typów zastosowań oraz nowoczesne produkty i rozwiązania szklane do okien, wnętrz oraz na fasady.

***Administratorem Państwa danych osobowych jest** Saint-Gobain Polska Sp. z o.o. z siedzibą w Dąbrowie Górniczej (42-530) przy ul. Szklanych Domów 1, adres e-mail: odo.sgp@saint-gobain.com, numer telefonu: (022) 653 79 00, wpisana do rejestru przedsiębiorców Krajowego Rejestru Sądowego pod numerem 0000124376, numer NIP: 5262297860, REGON: 014904535, o kapitale zakładowym w wysokości 210 549 000 zł, której akta rejestrowe przechowywane są w Sądzie Rejonowym Katowice-Wschód w Katowicach Wydział VIII Gospodarczy Krajowego Rejestru Sądowego.*

SAINT-GOBAIN

eprasa.pl 194181c4ac

Podsumowanie działań „Bezpieczny pieszy”

(Zawiercie) Policjanci z zawierciańskiej drogówki prowadzili działania „Bezpieczny pieszy”. W trakcie dwóch dni ujawnili łącznie prawie 90 wykroczeń. Zdecydowaną większość popełnili kierujący. Policjanci nałożyli prawie 60 mandatów. Do sądu trafi też kilka wniosków o ukaranie.

W ubiegłym tygodniu policjanci z zawierciańskiego wydziału ruchu drogowego kolejny raz prowadzili działania własne pod nazwą „Bezpieczny pieszy”. Głównym celem przedsięwzięcia, które prowadzone jest cyklicznie, jest zapobieganie i zwalczanie zachowań powodujących zagrożenie dla pieszych w ruchu drogowym.

Szczególnym nadzorem mundurowi objęli rejony przejść dla pieszych, obserwując zachowania kierujących w tych miejscach. Policjanci zwracali uwagę na wyprzedzanie na pasach, nieustąpienie pierwszeństwa pieszemu, przechodzącemu przez oznakowane przejście, czy też niezachowanie przez kierującego szczególnej ostrożności w tym rejonie. Takie zachowania mogą mieć fatalne skutki. Nie tylko kierowcy byli brani „pod lupę”. Stróże prawa bacznie obserwowali także zachowania pieszych. Nagłe wejście przechodnia na jezdnię wprost przed nadjeżdżający pojazd może zakończyć się tragicznie.

W trakcie działań policjanci ujawnili łącznie 87 wykroczeń.

Aż 60 z nich zostało popełnionych przez kierujących. W 44 przypadkach przekroczono prędkość w rejonie przejść dla pieszych. 6 kierowców wyprzedzało w tym miejscu, a 1 kierujący omijał pojazd, który jadąc w tym samym kierunku zatrzymał się przed przejściem dla pieszych, aby ustąpić pierwszeństwa przechodniom. Policjanci nałożyli na kierowców 39 mandatów, 14 osób pouczyli, a w stosunku 7 zostanie skierowany wniosek o ukaranie do sądu.

Policjanci ujawnili 27 wykroczeń popełnionych przez pieszych, którzy przechodzili przez jezdnię w miejscach niedozwolonych. 19 z nich został ukaranych mandatami, a 8 pouczono.

W trakcie działań policjanci apelowali do uczestników ruchu drogowego o przestrzeganie przepisów. Szczególnie teraz, kiedy drogi będą coraz częściej śliskie, a zmrok zapada szybko, każdy musi zwiększyć ostrożność na drodze.

Mundurowi rozdawali także odblaski, podkreślając, jak ważne jest bycie widocznym na drodze!

(red) Zd. KPPwZawierciu

Festiwal Dyni w Przedszkolu nr 3

(Zawiercie) 25 października w Przedszkolu Integracyjnym nr 3 odbył się Festiwal Dyni.

Głównym celem wydarzenia było rozwijanie wrażliwości i wyobraźni twórczej dzieci poprzez różnorodne wykorzystanie dyni w działalności plastyczno-technicznej oraz czerpanie radości ze wspólnych kreatywnych zajęć dzieci z rodzicami. Rodzice zmierzyli się ze swoimi dziećmi w 5 konkurencjach, a na koniec zjedli zupę dyniową i pyszne ciasteczka w kształcie dyni.

Jest to pierwsze z cyklu spotkań Klubu Kreatywnego Rodzica, którego priorytetem jest integracja społeczności przedszkolnej z rodzicami oraz zacieśnianie więzi rodzic-dziecko.

(red) Zd. UGi M Zawiercie

Gramy zmysłami

W roku szkolnym 2023/2024 Samorządowe Przedszkole Publiczne w Żarkach-Letnisku przystąpiło do Ogólnopolskiego Projektu Edukacyjnego „Gramy zmysłami„.

Głównym celem Ogólnopolskiego Projektu Edukacyjnego „Gramy Zmysłami” jest innowacyjne i kreatywne podejście do tematyki rozwijania zmysłów u dzieci. Tworzenie przez nauczycieli odpowiednich warunków do poznawania świata wieloma zmysłami oraz budowania wiedzy na temat integracji sensorycznej.

W październiku w ramach zadań wykonano sensoryczny tor przeszkód, w którym wzięły udział dzieci z przedszkola i żłobka.

Do wykonania toru wykorzystano dary jesieni. Ścieżka sensoryczna okazała się emocjonującą zabawą dla każdego dziecka. Przedszkolaki gołymi stopami chodziły po kasztanach, liściach, patyczkach.

Dzięki tej zabawie maluchy miały szansę na stymulację dotykową swoich stóp. (red) Zd. UMiG Poraj

eprasa.pl 194181c4ac

Piłka nożna, II liga kobiet

PODZIAŁ PUNKÓW W OSTATNIEJ KOLEJCE RUNDY JESIENNEJ

Dąb Zabierzów Bocheński - MKS Myszków 2:2 (1:1)

(Myszków) W niedzielę 29 października zawodniczki MKS-u Myszków rozegrały wyjazdowy mecz jedenastej (ostatniej) kolejki rundy jesiennej spotkań II ligi kobiet grupy południowej. Ich rywalkami była drużyna z Dąb Zabierzów Bocheński, z którymi myszkowianki zremisowały 2:2.

W niedzielę 29 października zawodniczki MKS-u Myszków rozegrały wyjazdowy mecz jedenastej (ostatniej) kolejki rundy jesiennej spotkań II ligi kobiet grupy południowej. Ich rywalkami była drużyna z Dąb Zabierzów Bocheński, z którymi myszkowianki zremisowały 2:2. Jako pierwsze bramkę w meczu zdobyły myszkowianki w 12 minucie po trafieniu Wiktorii Aumiiller. A w 30 minucie do wyrównania doprowadziła Renata Mróz. W 67 minucie bramkę na 2:1 dla gospodyń strzeliła Katarzyna Trytek. Remis MKS-owi dał gol strzelony w 88 minucie przez Milenę Ziębińską.

W czwartek 2 listopada zawodniczki MKS-u Myszków rozegrał zaległy mecz pierwszej kolejki spotkań II ligi kobiet grupy południowej z ROW Rybnik. Wynik i opis tego spotkania podamy w kolejnym wydaniu.

***

Dąb Zabierzów Bocheński - MKS Myszków 2:2 (1:1)

Bramki: Renata Mróz (30'), Katarzyna Trytek (67') - Wiktoria Aumiiller (12'), Milena Ziębińska (88').

Żółte kartki: Joanna Hajdaś - Karolina Woźniakowska.

Składy:

Dąb Zabierzów Bocheński: Gabriela Siuda - Roksana Biernat (72' Małgorzata Borgosz), Weronika Gawłowicz, Joanna Hajdaś, Dominika Lasek (60' Kinga Lasek), Karolina Lis (82' Patrycja Gruchacz), Renata Mróz, Weronika Najberek, Katarzyna Nowak, Karolina Nowakowska, Katarzyna Trytek. **Trener:** Marcin Kutek.

MKS Myszków: Faustyna Korzekwa - Paulina Kowalska (90' Emilia Domagała), Klaudia Nowak, Daria Polańska, Dominika Rosak, Karolina Woźniakowska, Milena Ziębińska, Wiktoria Aumiiller (80' Karolina Węglarz), Jesica Godowska, Klaudia Heblik, Magdalena Lisik. **Trener:** Tomasz Dusza.

Wyniki jedenastej kolejki spotkań II ligi kobiet grupy południowej:

Sokół Kolbuszowa Dolna - PTC Pabianice 1:1
Unia Lublin - Respekt Myślenice 1:2
Rolnik Biedrzychowice - Wanda Nowa Huta (Kraków) (odwołany)
Dąb Zabierzów Bocheński - MKS Myszków 2:2
ROW Rybnik - MOSiR Lubartów 2:2
AZS UJ II Kraków - Czarni II Sosnowiec 0:0

Aktualna tabela drugiej ligi kobiet grupy południowej:

1. Czarni II Sosnowiec	11 - 21 - 49:16
2. Unia Lublin	11 - 21 - 28:13
3. MOSiR Lubartów	11 - 20 - 25:13
4. AZS UJ II Kraków	10 - 19 - 19:6
5. ROW Rybnik	9 - 17 - 17:20
6. Wanda Nowa Huta (Kraków)	10 - 15 - 19:15
7. MKS Myszków	10 - 14 - 20:15
8. Respekt Myślenice	11 - 12 - 12:21
9. Dąb Zabierzów Bocheński	11 - 11 - 16:24
10. PTC Pabianice	11 - 10 - 6:16
11. Rolnik Biedrzychowice	9 - 6 - 9:41
12. Sokół Kolbuszowa Dolna	10 - 5 - 10:30

Spotkanie zaległej pierwszej kolejki II ligi kobiet grupy południowej:

MKS Myszków - ROW Rybnik (2 listopada, godzina 18:00) (**tu**), **foto:** profil na FB Dąb Zabierzów Bocheński

Piłka nożna, liga okręgowa Kraków

PORAŻKA PILICZANKI W KRZESZOWICACH

Świt Krzeszowice - Piliczanka Pilica 4:1 (3:1)

(Pilica) W sobotę 28 października piłkarze Piliczanki Pilica rozegrali wyjazdowy mecz z Świtem Krzeszowice. Było to mecz jedenastej kolejki krakowskiej ligi okręgowej gr.1, który zakończył się porażką Piliczanki 4:1.

W sobotę 28 października piłkarze Piliczanki Pilica rozegrali wyjazdowy mecz z Świtem Krzeszowice. Było to mecz jedenastej kolejki krakowskiej ligi okręgowej gr.1, który zakończył się porażką Piliczanki 4:1. Jako pierwsi bramkę zdobyli podopieczni Daniela Tomczyka. Już w 5 minucie Diego Armando Zamora Mina dał prowadzenie Piliczance. Do wyrównania w 28 minucie doprowadził doświadczony Piotr Brożek. A w 31 minucie prowadzenie objęli gospodarze po golu Wojciecha Rozmusa. A na 3:1 w 44 minucie strzelił Karol Kusiak. W 60 minucie bramkę na 4:1 zdobył ustalając wynik końcowy Adam Noworyta.

W niedzielę 5 listopada o godzinie 14:00 Piliczanka Pilica rozegra wyjazdowy mecz z Piastem Wołowice.

***

Świt Krzeszowice - Piliczanka Pilica 4:1 (3:1)

Bramki: Piotr Brożek (28'), Wojciech Rozmus (31'), Karol Kusiak (44'), Adam Noworyta (60') - Diego Armando Zamora Mina (5').

Żółte kartki: Wojciech Rozmus - Kacper Gajewski, Diego Armando Zamora Mina.

Składy:

Świt Krzeszowice: Igor Kurdziel - Maciej Czekaj, Mateusz Grochal, Kamil Kołodziej (65' Antoni Bodzęta), Krzysztof Księżyc (84' Miłosz Chuderski), Karol Kusiak, Jakub Marszałek, Adam Noworyta (65' Kacper Żbik), Wojciech Rozmus (73' Jakub Hrabia), Michał Zając, Piotr Brożek. Trener: Zdzisław Janik.

Piliczanka Pilica: Krystian Krzywdziński - Konrad Bilnik, Kacper Gajewski (80' Juan Pablo Lobo Gutierrez), Karol Jajkiewicz, Karol Kucharski, Jhon Marlon Peña Carabali (63' Camilo Moscarella Arregoces), Yehor Rozvorskyi (71' Bartosz Omyła), Piotr Szych, Damian Wędzony, Mariusz Węglarz, Diego Armando Zamora Mina (80' Bartosz Goncerz). Trener: Daniel Tomczyk.

Wyniki spotkań jedenastej kolejki krakowskiej ligi okręgowej gr.1:

Przemsza Klucze - Piast Wołowice 3:1
Zieleńczanka Zielonki - Laskowianka Laski 6:1
Legion Bydlin - Bolesław Bukowno (odwołany)
Orzeł Bębło - Proszowianka Proszowice (odwołany)
Promień Przeginia - LKS Niedźwiedź 4:1
LKS Skała 2004 - Przebój Wolbrom 0:6
Świt Krzeszowice - Piliczanka Pilica 4:1

Aktualna tabela w krakowskiej ligi okręgowej gr. 1:

1. Zieleńczanka Zielonki	11 - 29 - 33:10
2. Przebój Wolbrom	11 - 27 - 32:9
3. Przemsza Klucze	11 - 2 - 26:10
4. Legion Bydlin	10 - 20 - 30:13
5. Proszowianka Proszowice	10 - 19 - 16:12
6. Promień Przeginia	11 - 17 - 28:30
7. Świt Krzeszowice	11 - 16 - 33:20
8. Piliczanka Pilica	11 - 13 - 16:14
9. LKS Skała 2004	11 - 12 - 1:32
10. Orzeł Bębło	10 - 9 - 12:24
11. Laskowianka Laski	11 - 8 - 16:28
12. Piast Wołowice	11 - 7 - 14:36
13. Bolesław Bukowno	10 - 7 - 11:31
14. LKS Niedźwiedź	11 - 6 - 10:21

Zestawy par dwunastej kolejki krakowskiej ligi okręgowej gr.1:

Piast Wołowice - Piliczanka Pilica (5 listopada, godzina 14:00)
Przebój Wolbrom - Świt Krzeszowice
LKS Niedźwiedź - LKS Skała 2004
Proszowianka Proszowice - Promień Przeginia
Bolesław Bukowno - Orzeł Bębło
Laskowianka Laski - Legion Bydlin
Przemsza Klucze - Zieleńczanka Zielonki (tu)

San Paulo Masłońskie w Jaworznie

W dniach 27.10.2023 - 29.10.2023 odbył się IV Turniej Nadziei Olimpijskich im. Janusza Gortata. Klub San Paulo Masłońskie-Polonia Poraj reprezentował 15 letni Robert Czechowski.

W pierwszym dniu zawodów Robert walczył z Kacprem Gładyszem z K.S. Garda Gierałtowice z którym przegrał jednogłośnie na punkty. W drugim dniu spotkał się na ringu z Tomaszem Rabka z Sanok Street Autonomy z którym stoczył trzy rundowy pojedynek wygrywając decyzją sędziów na punkty 2:1 chociaż wydawało się, że w każdej rundzie Robert był lepszy. Walki Roberta charakteryzują się szybkością agresją, czasami spokojem, częstą wymianą ciosów.

Nie boi się walczyć z przeciwnikami silniejszymi i bardziej utytułowanymi. (red)

eprasa.pl 194181c4ac

Siatkówka, Puchar CEV

UDANA INAUGURACJA ALURONU W EUROPEJSKICH PUCHARACH

Aluron CMC Warta Zawiercie - TSV Raiffeisen Harberg 3:0 (25:14, 25:14, 25:21)

(Zawiercie) Jurajscy Rycerze w debiucie w Pucharze CEV wygrali gładko 3:0. W pierwszej rundzie rozgrywek Aluron CMC Warta Zawiercie zmierzyli się z TSV Raiffeisen Hartberg, spotkanie rozegrane zostało w środę 25 października.

Jurajscy Rycerze w debiucie w Pucharze CEV wygrali gładko 3:0. W pierwszej rundzie rozgrywek Aluron CMC Warta Zawiercie zmierzyli się z TSV Raiffeisen Hartberg, spotkanie rozegrane zostało w środę 25 października.

Początek spotkania był dość wyrównany. Goście z Austrii w większości elementów nie odstawali od Aluronu, a problemy miewali tylko w przyjęciu – to właśnie asy Karola Butryna i Bartosza Kwolka pozwoliły nam objąć prowadzenie 8:5. Gracze z Hartbergu dobrze ustawiali się w bloku, utrudniając nam kończenie kontrataków, a dopiero dwa kolejne punkty Kwolka zza 9. metra sprawiły, że przewaga urosła do stanu 19:13. W dwóch kolejnych akcjach skrzydłowi przyjezdnych pomylili się w ataku i dystans wynosił już 8 punktów. Austriacy nie odnaleźli już rytmu i w końcówce już ogromne problemy ze skończeniem akcji, dzięki czemu ostatecznie nasz zespół wygrał do 14.

Drugi set od początku układał się po myśli gospodarzy. Jurajscy Rycerze od razu narzucili swoje warunki i z miejsca objęli prowadzenie 3:0. Zawodnicy TSV Raiffeisen coraz częściej popełniali błędy, a przede wszystkim nadal mieli ogromne problemy z serwisami zawiercian. Momentami gra zespołu z Hartberga w relacji blok-obrona mogła naprawdę imponować, ale nie potrafili przekładać tego na punkty na kontrze. W efekcie powiększyliśmy jeszcze przewagę i ponownie wygraliśmy 25:14, a seta atakiem z lewego skrzydła zakończył Cooper.

Austriacy udanie rozpoczęli trzeciego seta utrzymując dystans punktowy. Od wyniku 9:11 zdobyli trzy punkty z rzędu i po bloku Lukasa Glatza na Łabie objęli prowadzenie po raz pierwszy od stanu 5:4 w pierwszym secie. Dobra zagrywka siatkarzy Aluronu sprawiła, że odskoczyli na dwa punkty, a as Gąsiora pozwolił powiększyć przewagę o kolejne oczko. Wypracowana przewaga utrzymywała się już do końca meczu, a ostatni punkt meczu zdobył dwublok duetu Cooper-Zniszczoł.

Rewanż pomiędzy TSV Raiffeisen Hartberg, a Aluron CMC Warta Zawiercie odbył się w Austrii we wtorek 31 października. Wynik i opis podamy w kolejnym wydaniu.

***

Aluron CMC Warta Zawiercie - TSV Raiffeisen Harberg 3:0 (25:14, 25:14, 25:21)

Składy:

Aluron CMC Warta Zawiercie: Tavares, Butryn, Kwolek, Łaba, Zniszczoł, Schamlewski, Perry (libero) oraz Gąsior, Cooper, Kozłowski, Gregorowicz (libero);

TSV Raiffeisen Harberg: Steinbock, Knezević, Thaller, Hensel, Fedorenko, Glatz, Bruchmann (libero) oraz Willimek, Klement, Peindl (libero).

Wyniki 1/32 pucharu CEV:
Menen - Epitsentr Podoliani 3:1
Zhytychi Zhytomyr - Vojvodina 3:2
VDK G. - Kladno 3:2
Aluron CMC Warta - TSV Hartberg 3:0
AONS Milon - Schonenwerd 3:1
Mok Mursa - Arkasspor 1:3
Radnicki - Amriswil 3:0
Narbonne - Nantes 0:3

Zestawy par 1/32 pucharu CEV:
Epitsentr Podoliani - Menen
Vojvodina – Zhytychi Zhytomyr
Kladno - VDK G.
TSV Hartberg - Aluron CMC Warta
Schonenwerd - AONS Milon
Arkasspor - Mok Mursa
Amriswil - Radnicki
Nantes - Narbonne

(**tu**), **foto:** aluroncmc.pl

Piłka nożna, A-klasa Olkusz

KOMPLET PUNKÓW DLA NASZYCH W OLKUSKIEJ A-KLASIE

(Powiat zawierciański) W ostatni weekend października rozegrane zostały spotkania jedenastej kolejki olkuskiej A-klasy. W sobotę 28 października Trzy Korony Żarnowiec wygrały wyjazdowy mecz z Centurią Chechło 1:3, a w niedziel 29 października Piliczanka II Pilica wygrała u siebie z Spartakiem Charsznica 1:0.

W ostatni weekend października rozegrane zostały spotkania jedenastej kolejki olkuskiej A-klasy. W sobotę 28 października Trzy Korony Żarnowiec wygrały wyjazdowy mecz z Centurią Chechło 1:3, a w niedziel 29 października Piliczanka II Pilica wygrała u siebie z Spartakiem Charsznica 1:0. Jedyną bramkę w tym spotkaniu zdobył w 73 minucie Damian Musialski.

W pierwszy weekend listopada rozegrane zostaną spotkania dwunastej kolejki w olkuskiej A-klasy. W sobotę 4 listopada o godzinie 11:00 Piliczanka II Pilica zagra na wyjeździe z Pilicą Wierbka, a Pogoń Miechów - Trzy Korony Żarnowiec (5 listopada, godzina 14:00)

***

Centuria Chechło - Trzy Korony Żarnowiec 1:3 (1:0)

Bramki: Jakub Kulanty (39') - Grzegorz Kur (68'), Konrad Karoń (78'), Filip Grabowski (90'+5).

Żółte kartki: Bartosz Matysek - Mariusz Karp, Kamil Kastek.

Czerwona kartka: Tomasz Janda (Centuria Chechło).

Składy:

Centuria Chechło: Bartosz Matysek (78' Daniel Czerniak) - Grzegorz Latos (60' Dawid Bębnowski), Kacper Mosur, Tomasz Piasecki (60' Dawid Nowak), Dawid Sękala, Rafał Tieleszewski, Jakub Wesołowski, Mateusz Baryczka, Tomasz Janda, Patryk Kasprzyk (70' Grzegorz Mosór), Jakub Kulanty. Trener: Piotr Kasprzyk.

Trzy Korony Żarnowiec: Krzysztof Hajduga – Krzysztof Capiga, Grzegorz Jaros, Konrad Karoń (90' Filip Grabowski), Mariusz Karp, Kamil Kastek, Grzegorz Kur, Filip Mazurek (60' Przemysław Basoń), Damian Mazurkiewicz, Szymon Sobieraj, Andrzej Sokół. Trener: Tomasz Lewandowski.

***

Piliczanka II Pilica - Spartak Charsznica 1:0 (0:0)

Bramka: Damian Musialski (73').

Żółte kartki: --

Składy:

Piliczanka II Pilica: Dawid Kantor - Wojciech Kowalski, Juan Pablo Lobo Gutierrez, Bartosz Goncerz, Michał Kalamat, Camilo Moscarella Arregoces, Damian Musialski, Łukasz Musialski, Bartosz Omyła, Yehor Rozvorskyi, Maksymilian Rybiński. Trener: Michał Kowalski.

Spartak Charsznica: Jajkiewizc – Młyński, Jajkiewicz, Podsiadło, Kwiatkowski, Krzyżek, Kałwa, Krzyżek, Kucharki, Wójcik, Kruszec.

Wyniki jedenastej kolejki olkuskiej A-klasy:
Pilica Wierbka - Pogoń Miechów 0:5
Piliczanka II Pilica - Spartak Charsznica 1:0
Przebój II Wolbrom - Prądnik Sułoszowa 2:0
Bolesław II Bukowno - Wielmożanka Wielmoża 1:3
Spartak Wielkanoc-Gołcza - Błysk Zederman 8:1
Strumyk Zarzecze - Dłubnia Trzyciąż/Jangrot 1:1
Centuria Chechło - Trzy Korony Żarnowiec 1:3

Aktualna tabela w olkuskiej A-klasy:

1. Przebój II Wolbrom	11 - 27 - 30:5
2. Pilica Wierbka	11 - 25 - 40:20
3. Pogoń Miechów	10 - 21 - 33:10
4. Wielmożanka Wielmoża	11 - 21 - 24:20
5. Strumyk Zarzecze	11 - 20 - 18:14
6. Trzy Korony Żarnowiec	11 - 18 - 23:20
7. Spartak Charsznica	11 - 16 - 15:12
8. Centuria Chechło	11 - 15 - 19:23
9. Prądnik Sułoszowa	10 - 15 - 20:15
10. Spartak Wielkanoc-Gołcza	11 - 15 - 20:19
11. Piliczanka II Pilica	11 - 14 - 21:18
12. Dłubnia Trzyciąż/Jangrot	11 - 7 - 8:25
13. Bolesław II Bukowno	11 - 7 - 9:37
14. Błysk Zederman	11 - 0 - 11:53

Zestawy par dwunastej kolejki olkuskiej A-klasy:
Pogoń Miechów - Trzy Korony Żarnowiec (5 listopada, godzina 14:00)
Dłubnia Trzyciąż/Jangrot - Centuria Chechło
Błysk Zederman - Strumyk Zarzecze
Wielmożanka Wielmoża - Spartak Wielkanoc-Gołcza
Prądnik Sułoszowa - Bolesław II Bukowno
Spartak Charsznica - Przebój II Wolbrom
Pilica Wierbka - Piliczanka II Pilica (4 listopada, godzina 11:00) (tu)

eprasa.pl 194181c4ac

Piłka nożna, liga okręgowa

SIÓDMA WYGRANA ZIELONYCH W SEZONIE

LKS Zieloni Żarki - KS Unia Kalety 2:0 (1:0)

(Żarki) W ostatnią sobotę października piłkarze Zielonych Żarki podejmowali na własnym boisku KS Unię Kalety. Był to mecz w ramach trzynastej kolejki częstochowsko-lublinieckiej ligi okręgowej, grupy 2, które podopieczni Matusza Gawrońskiego zakończyli zwycięstwem 2:0.

W ostatnią sobotę października piłkarze Zielonych Żarki podejmowali na własnym boisku KS Unię Kalety. Był to mecz w ramach trzynastej kolejki częstochowsko-lublinieckiej ligi okręgowej, grupy 2, które podopieczni Matusza Gawrońskiego zakończyli zwycięstwem 2:0. Do przerwy Zieloni prowadzili 1:0 po golu Sebastiana Brzegowskiego w 25 minucie. A wynik w 62 minucie ustalił Norbert Gradzik.

W sobotę 4 listopada o godzinie 14:00 piłkarze LKS-u Zielonych Żarki zagrają na własnym boisku z LKS-em Jednością Boronów.

***

LKS Zieloni Żarki - KS Unia Kalety 2:0 (1:0)

Bramka: Sebastian Brzegowski (25'), Norbert Gradzik (62').

Żółte kartki: Dawid Olczyk, Sebastian Brzegowski, Maciej Obodecki - Mateusz Słodczyk, Szymon Cieślik, Mariusz Urbańczyk, Kasper Bagsik.

Składy:

LKS Zieloni Żarki: Franciszek Suchecki - Jarogniew Tabaka, Damian Garcarz, Norbert Gradzik, Mateusz Ko)pecki (73' Kamil Kozik), Mateusz Kot, Kamil Kurpios (89' Jakub Miklas), Mateusz Niedbała, Dawid Olczyk (65' Maciej Obodecki), Dominik Badora (85' Wiktor Gwardyś), Sebastian Brzegowski. **Trener:** Mateusz Gawroński.

KS Unia Kalety: Mateusz Pyka - Kasper Bagsik, Szymon Cieślik, Sebastian Golus, Paweł Jarosz, Adam Kąkol, Patryk Lebek (45' Adam Kuś), Mateusz Nojman (75' Maciej Badura), Mateusz Słodczyk (30' Mariusz Urbańczyk), Łukasz Szlenk (65' Bartosz Wojtal), Mateusz Urbańczyk. **Trener:** Grzegorz Skowronek.

Wyniki par trzynastej kolejki częstochowsko-lublinieckiej ligi okręgowej, grupy 2:

GLKS Lot Konopiska - MLKS Woźniki 1:1
LKS Jedność Boronów - MGLKS Liswarta Krzepice 0:0
LKS Zieloni Żarki - KS Unia Kalety 2:0
LKS Amator Golce - KS Orzeł Kiedrzyn 1:4
LKS Lotnik Kościelec - LKS Liswarta Popów 0:1
KS Panki - KS Stradom Częstochowa 1:1
KS Skra II Częstochowa S.A. - LKS Warta Kamieńskie Młyny 2:1
MLKS Sparta Szczekociny - LKS Mechanik Kochcice 7:1

Piłka nożna, B-klasa Częstochowa

REZERWY MKS-U MYSZKÓW Z AWANSEM NA PODIUM

(Powiat myszkowski) W ostatni weekend października rozegrane zostały spotkania dziesiątej kolejki częstochowskiej B-klasy. W sobotę 28 października MLKS Sparta II Szczekociny pokonał na wyjeździe GUKS Orły Kusięta 2:3. A w niedzielę 29 października KS Kotowice u siebie przegrał z LKS-em Lelovią 2:4, a MKS II Tauron Myszków w derbach powiatu myszkowskiego wygrał z GKS-em Jurą II 2:0. Natomiast GKS Koziegłowy w tej kolejce pauzuje.

W ostatni weekend października rozegrane zostały spotkania dziesiątej kolejki częstochowskiej B-klasy. W sobotę 28 października MLKS Sparta II Szczekociny pokonał na wyjeździe GUKS Orły Kusięta 2:3. Do przerwy rezerwy Sparty prowadziły 1:0 po trafieniu w 28 minucie Wiktora Kowalskiego. W drugiej połowie bramki dla gości strzelił Aleksander Cichoń, który trafiał w 65 i 80 minucie. A dla gospodarzy obie bramki strzelił Dominik Rozpendek w końcówce spotkania.

A w niedzielę 29 października KS Kotowice u siebie przegrał z LKS-em Lelovią 2:4. Bramki dla Lelowa strzelili Piotr Mróz w 20 minucie, Jakub Łapaj w 29 minucie oraz dwie Grzegorz Jędruszek w 30 i 74 minucie. A dla Kotowic dwukrotnie trafiał Michał Panter.

A MKS II Tauron Myszków w derbach powiatu myszkowskiego wygrał z GKS-em Jurą II 2:0. Obie bramki padły w drugiej połowie spotkania. Najpierw trafił Mateusz Rusek w 54 minucie, a w 70 minucie wynik ustalił Igor Sychowicz.

Natomiast GKS Koziegłowy w tej kolejce pauzuje.

W pierwszą niedzielę listopada o godzinie 13:30 drużyny grające w częstochowskiej B-klasie rozegrają spotkania ostatniej kolejki rundy jesiennej. GKS Jura II podejmie u siebie w derbach powiatu KS Kotowice, MLKS Sparta II Szczekociny również na własnym boisku podejmie MKS II Tauron Myszków, a GKS Koziegłowy przed własną publicznością podejmą KS Dąbrowiankę.

***

MKS II Tauron Myszków - GKS Jura II 2:0 (0:0)

Bramka: Mateusz Rusek (54'), Igor Sychowicz (70').

Żółte kartki: nikt nie został ukarany kartka.

Składy:

MKS II Tauron Myszków: Kamil Kiełbik - Dawid Kierzkowski, Kacper Niedzielski, Bartosz Nowak, Kamil , Dawid Dworak (46' Mateusz Rusek), Przemysław Frączek, Jakub Jawura (64' Błażej Gradek), Marcel Katolik (78' Damian Wojtasik), Igor Sychowicz, Szymon Zieliński. **Trener:** Tomasz Zdanowski.

GKS Jura II: Mateusz Łapaj (46' Albert Włodarski) - Hubert Cacoń, Damian Dratwa (58' Aleks Dłubała), Jakub Głowacki (46' Rafał Bacior), Michał Jawura, Damian Kusaj (46' Bartłomiej Gęsikowski), Sebastian Lamch, Tomasz Latos, Daniel Lipiński (46' Michał Wołek), Paweł Pikuła (46' Hubert Kot), Mateusz Pilis (46' Szymon Milczarek). **Trener:** Tomasz Latos.

***

KS Kotowice - LKS Lelovia 2:4 (1:3)

Bramki: Michał Panter (27', 55') - Piotr Mróz (20'), Jakub Łapaj (29'), Grzegorz Jędruszek (30', 74').

Żółte kartki: Tomasz Domagała - Marcin Magiera, Rafał Jędras.

Składy:

KS Kotowice: Sebastian Bacior - Tomasz Domagała, Mateusz Fiuto, Paweł Flak (46' Artur Resiak), Robert Frączyk, Patryk Ginter (60' Norbert Pustuł), Bartłomiej Hutnik (73' Paweł Lichterowicz), Sławomir Janocha, Konrad Madej (65' Mateusz Wydrych), Michał Panter, Dawid Siwek. **Trener:** Józef Gromada.

LKS Lelovia: Rafał Kiebdój - Marcin Kołacz (60' Grzegorz Walasek), Jakub Łapaj (85' Damian Kapral), Marcin Magiera (46' Łukasz Kiebdój), Piotr Mróz, Marcin Niepsuj, Wiktor Sygiet, Rafał Chwastek, Szymon Dylewski, Rafał Jędras, Grzegorz Jędruszek. **Trener:** Rafał Kiebdój.

***

GUKS Orły Kusięta - MLKS Sparta II Szczekociny 2:3 (0:1)

Bramki: Dominik Rozpendek (75', 89') - Wiktor Kowalski (28'), Aleksander Cichoń (65', 80').

Żółte kartki: nikt nie został ukarany kartką.

Składy:

GUKS Orły Kusięta: Mateusz Bielawski - Kamil Anta (5' Sebastian Kobiałka), Piotr Czajkowski, Oskar Garkowienko (81' Filip Jura), Łukasz Gwiżdż (55' Damian Jaksender), Adam Kleszcz (25' Patryk Grzybek), Mateusz Klimek (81' Damian Niestrój), Mateusz Nowiński, Rafał Pędzik (25' Dawid Janasik), Dominik Rozpendek, Dariusz Skowron (70' Adrian Dolniak). **Trener:** Patryk Grzybek.

MLKS Sparta II Szczekociny: .Paweł Barański - Piotr Caban, Łukasz Ciągadlak, Dawid Kosiba (46' Marcin Zatoński), Filip Kowalczyk (60' Kacper Herej), Wiktor Kowalski (60' Aleksander Cichoń), Jakub Kubara, Janusz Lubaś, Łukasz Rolek, Bartosz Słowikowski, Tomasz Wikliński. **Trener:** Piotr Gała.

Wyniki dziesiątej kolejki częstochowskiej B-klasie:

GUKS Orły Kusięta - MLKS Sparta II Szczekociny 2:3
GKS Grom Poczesna - KS Start Soborzyce 4:0
MKS II Tauron Myszków - GKS Jura II 2:0
KS Kotowice - LKS Lelovia 2:4
KS Dąbrowianka - KS Złoty Potok 1:3
GKS Koziegłowy (pauza)

Aktualna tabela w częstochowskiej B-klasy:

1. GKS Grom Poczesna	9 - 22 - 37:11
2. LKS Lelovia	9 - 22 - 29:11
3. MKS II Tauron Myszków	9 - 21 - 36:19
4. KS Kotowice	9 - 19 - 26:12
5. MLKS Sparta II Szczekociny	9 - 15 - 23:22
6. GUKS Orły Kusięta	9 - 11 - 21:18
7. GKS Jura II	9 - 11 - 19:26
8. KS Start Soborzyce	10 - 8 - 12:33
9. KS Dąbrowianka	9 - 7 - 19:37
10. GKS Koziegłowy	9 - 4 - 13:21
11. KS Złoty Potok	9 - 4 - 9:34

Zestawy par jedenastej (ostatniej) kolejki częstochowskiej B-klasie:

MLKS Sparta II Szczekociny - MKS II Tauron Myszków (5 listopada, godzina 13:30)
KS Złoty Potok - GUKS Orły Kusięta
GKS Koziegłowy - KS Dąbrowianka (5 listopada, godzina 13:30)
LKS Lelovia - GKS Grom Poczesna
GKS Jura II - KS Kotowice (5 listopada, godzina 13:30)
KS Start Soborzyce (pauza) (**tu**)

Aktualna tabela częstochowsko-lublinieckiej ligi okręgowej, grupy 2:

1. KS Panki	13 - 31 - 31:11
2. LKS Jedność Boronów	13 - 28 - 32:21
3. MLKS Woźniki	12 - 24 - 34:12
4. KS Skra II Częstochowa S.A.	13 - 23 - 24:15
5. KS Stradom Częstochowa	13 - 22 - 24:21
6. LKS Lotnik Kościelec	13 - 22 - 24:16
7. LKS Zieloni Żarki	13 - 22 - 19:15
8. LKS Warta Kamieńskie Młyny	13 - 21 - 31:17
9. MGLKS Liswarta Krzepice	12 - 20 - 21:13
10. KS Orzeł Kiedrzyn	13 - 16 - 22:26
11. LKS Amator Golce	13 - 16 - 29:40
12. KS Unia Kalety	13 - 12 - 17:24
13. LKS Liswarta Popów	13 - 10 - 19:34
14. MLKS Sparta Szczekociny	13 - 10 - 26:33
15. LKS Mechanik Kochcice	13 - 7 - 13:48
16. GLKS Lot Konopiska	13 - 7 - 22:42

Zestawy par czternastej kolejki częstochowsko-lublinieckiej ligi okręgowej, grupy 2:

MGLKS Liswarta Krzepice - KS Stradom Częstochowa
LKS Liswarta Popów - KS Panki
LKS Warta Kamieńskie Młyny - LKS Lotnik Kościelec
2LKS Mechanik Kochcice - KS Skra II Częstochowa S.A.
KS Orzeł Kiedrzyn - MLKS Sparta Szczekociny (4 listopada, godzina 14:00)
MLKS Woźniki - LKS Amator Golce
KS Unia Kalety - GLKS Lot Konopiska
LKS Zieloni Żarki - LKS Jedność Boronów (4 listopada, godzina 14:00) (**tu**), **foto:** profil na FB LKS Zieloni Żarki

eprasa.pl 194181c4ac

Siatkówka, PlusLiga

PORAŻKA ALURONU POMIMO PIŁEK MECZOWYCH

Asseco Resovia Rzeszów – Aluron CMC Warta Zawiercie 3:2 (19:25, 19:25, 34:32, 25:18, 15:10)

(Zawiercie) W trzeciej kolejce siatkarze Aluronu CMC Warty Zawiercie rozegrali wyjazdowy mecz z Asseco Resovią Rzeszów. Spotkanie odbyło się w niedzielę 29 października. Aluron CMC Warta Zawiercie prowadziła na wyjeździe z Asseco Resovią Rzeszów 2:0 i miała w trzecim secie piłki meczowe w górze, ale ostatecznie to gospodarze odnieśli zwycięstwo po tie-breaku.

W trzeciej kolejce siatkarze Aluronu CMC Warty Zawiercie rozegrali wyjazdowy mecz z Asseco Resovią Rzeszów. Spotkanie odbyło się w niedzielę 29 października. Aluron CMC Warta Zawiercie prowadziła na wyjeździe z Asseco Resovią Rzeszów 2:0 i miała w trzecim secie piłki meczowe w górze, ale ostatecznie to gospodarze odnieśli zwycięstwo po tie-breaku.

Bardzo dobrze mecz rozpoczęli zawiercianie. Natomiast rzeszowianie słabo funkcjonowało przyjęcie zagrywki, a co za tym idzie, nie imponowali skutecznością w ataku. Po stronie Aluronu imponował za to atakujący Karol Butryn (65 proc. skuteczności w ofensywie). Atak Jurajskich Rycerzy wzmocnił także Samuel Cooper, który na początku pierwszego seta, przy stanie 8:9 musiał zmienić Bartosza Kwolka. Jeden z liderów zawiercian opuścił boisko, a powodem był uraz mięśni brzucha. W pierwszej partii Resovia odrobiła nieco strat przy zagrywkach Karola Kłos (od 4:9 do 10:9), lecz ostatecznie prowadzenie w całym spotkaniu objęli zawiercianie wygrywając seta 25:19.

Gospodarze w drugim secie także słabo przyjmowali zagrywki Aluronu, co sprawiło, ze Jurajscy Rycerze prowadzili już 2:0 w całym spotkaniu wygrywając seta również 25:19.

Rzeszowianie zaczęli wprawdzie od 2:0, ale błędy w ataku DeFalco i Jakuba Buckiego, wymuszone odrzucającymi zagrywka Butryna, sprawiły, że momentalnie wróciliśmy na prowadzenie. Cooper świetnie radził sobie zarówno w przyjęciu, jak i na siatce, a Tavares dorzucił kolejnego asa, po którym przewaga urosła do stanu 8:5. W końcówce gospodarze wyrównali na 23:23 po skutecznej kontrze Yacine'a Louatiego. Jurajscy Rycerze nie wykorzystali jednak czterech piłek meczowych po błędach w ataku Butryna i Coopera. Rzeszowianie wygrali trzeciego seta dzięki świetnej dyspozycji w bloku Karola Kłosa i TJ Defalco, który w decydującej akcji zatrzymał Butryna na skrzydle. Resovia zwyciężyła 34:32 w tej odsłonie.

Resovia lepiej rozpoczęła czwartą partię i odskoczyli najpierw na trzy, a po dobrej zagrywce Drzyzgi na cztery punkty. Pociągnąć drużynę próbował jeszcze Patryk Łaba, ale dało to tylko krótkotrwały efekt, bo rzeszowianie szybko odbudowali dystans, a po dwóch serwisach Louatiego było już 17:11. Butryna zmienił Daniel Gąsior, który dobrze wprowadził się w grę, ale i to niewiele pomogło. Gospodarze kontrolowali przewagę do samego końca i doprowadzili tym samym do tie-breaka.

Butryn wrócił na boisko na tie-breaka, ale początek nie był dla niego pomyślny, bo pierwszego ataku nie skończył, a przy drugim uderzył w aut obok linii bocznej. Po asie Kochanowskiego Asseco Resovia prowadziła 6:3. Butryn pomylił się raz jeszcze na koniec długiej wymiany, ale zrehabilitował się, dołączając na trzeciego do bloku i zatrzymując DeFalco, a chwilę później Cooper trafił serwisem Louatiego i straty stopniały do dwóch punktów. Kochanowski raz jeszcze przyłożył jednak z zagrywki, rzeszowianie znowu odskoczyli i nie dali już sobie wyrwać zwycięstwa. Ostatnią piłkę skończył Klemen Čebulj, który dał dobrą zmianę na ataku za Buckiego pod nieobecność Stéphena Boyera.

W niedzielę 5 listopada o godzinie 17:30 siatkarze Aluron CMC Warta Zawiercie podejmą we własnej hali drużynę GKS Katowice w spotkaniu czwartej kolejki siatkarskiej PlusLigi.

***

Asseco Resovia Rzeszów – Aluron CMC Warta Zawiercie 3:2 (19:25, 19:25, 34:32, 25:18, 15:10)

Składy:

Asseco Resovia Rzeszów: Drzyzga, DeFalco, Kochanowski, Bucki, Cebulj, Kłos oraz Zatorski (L), Cebulj, Staszewski. Louati, Kvalen, Rejno. **Trener:** Medei.

Aluron CMC Warta Zawiercie: Tavares, Butryn, Kwolek, Łaba, Zniszczoł, Szalacha, Perry (L) oraz Cooper, Gąsior, Schamlewski. **Trener:** Michał Winiarski.

MVP: Fabian Drzyzga.

Wyniki par drugiej kolejki PlusLigi:

PGE GiEK Skra Bełchatów - KGHM Cuprum Lubin 3:2
Jastrzębski Węgiel - Indykpol AZS Olsztyn 3:1
Grupa Azoty ZAKSA Kędzierzyn-Koźle - PSG Stal Nysa 3:2
Enea Czarni Radom - Trefl Gdańsk 1:3
Projekt Warszawa - GKS Katowice 3:0
Ślepsk Malow Suwałki - Asseco Resovia Rzeszów 0:3
Bogdanka LUK Lublin - Barkom Każany Lwów 2:3
Aluron CMC Warta Zawiercie - Exact Systems Hemarpol Częstochowa (przełożony na 9 listopada)

Wyniki par trzeciej kolejki PlusLigi:

PSG Stal Nysa - PGE GiEK Skra Bełchatów 2:3
Indykpol AZS Olsztyn - Grupa Azoty ZAKSA Kędzierzyn-Koźle 0:3
Exact Systems Hemarpol Częstochowa - Jastrzębski Węgiel 0:3
Asseco Resovia Rzeszów - Aluron CMC Warta Zawiercie 3:2
GKS Katowice - Ślepsk Malow Suwałki 0:3
Enea Czarni Radom - Projekt Warszawa 0:3
Barkom Każany Lwów - Trefl Gdańsk 0:3
KGHM Cuprum Lubin - Bogdanka LUK Lublin 2:3

Aktualna tabela PlusLigi:

1. Jastrzębski Węgiel	3 - 9 - 9:1
2. Projekt Warszawa	3 - 9 - 9:1
3. Trefl Gdańsk	3 - 9 - 9:1
4. Grupa Azoty ZAKSA Kędzierzyn-Koźle	3 - 8 - 9:3
5. Bogdanka LUK Lublin	3 - 6 - 8:5
6. Ślepsk Malow Suwałki	3 - 6 - 6:4
7. Asseco Resovia Rzeszów	3 - 5 - 7:5
8. KGHM Cuprum Lubin	3 - 5 - 7:6
9. PGE GiEK Skra Bełchatów	3 - 4 - 7:7
10. Indykpol AZS Olsztyn	3 - 3 - 4:7
11. Barkom Każany Lwów	3 - 2 - 3:8
12. PSG Stal Nysa	3 - 2 - 4:9
13. Aluron CMC Warta Zawiercie	2 - 1 - 3:6
14. Exact Systems Hemarpol Częstochowa	2 - 0 - 1:6
15. Enea Czarni Radom	3 - 0 - 1:9
16. GKS Katowice	3 - 0 - 0:9

Zestawy par czwartej kolejki PlusLigi:

PGE GiEK Skra Bełchatów - Bogdanka LUK Lublin
PSG Stal Nysa - Indykpol AZS Olsztyn
Trefl Gdańsk - KGHM Cuprum Lubin
Projekt Warszawa - Barkom Każany Lwów
Ślepsk Malow Suwałki - Enea Czarni Radom
Aluron CMC Warta Zawiercie - GKS Katowice (5 listopada, godzina 17:30)
Grupa Azoty ZAKSA Kędzierzyn-Koźle - Exact Systems Hemarpol Częstochowa
Jastrzębski Węgiel - Asseco Resovia Rzeszów

(tu), **foto:** aluroncmc.pl

Piłka nożna, liga okręgowa Katowice-Sosnowiec

DOTKLIWA PORAŻKA ŁAZOWIANKI W CHORZOWIE

(Powiat zawierciański) W sobotę 28 października obie drużyny z powiatu zawierciańskiego grające w katowicko-sosnowieckiej lidze okręgowej rozegrały wyjazdowe spotkania dwunastej kolejki. KP Warta Zawiercie bezbramkowo zremisowała z BKS-em Sarmacją Będzin, a MKS Łazowianka - Wysoka Łazy przegrała z Ruchem II Chorzów aż 16:1.

W sobotę 28 października obie drużyny z powiatu zawierciańskiego grające w katowicko-sosnowieckiej lidze okręgowej rozegrały wyjazdowe spotkania dwunastej kolejki. KP Warta Zawiercie bezbramkowo zremisowała z BKS-em Sarmacją Będzin, a MKS Łazowianka - Wysoka Łazy przegrała z Ruchem II Chorzów aż 16:1. Po cztery brami dla rezerw Ruchu zdobyli Dominik Steczyk oraz Artur Pląskowski. Hat-tricka dołożył Łukasz Moneta. A po jednym golu strzelili Kacper Skwierczyński, Krzysztof Przydacz, Patryk Sikora, Mateusz Pach oraz Maciej Pietrzyk. A dla Łazowianki honorowego gola zdobył w 72 minucie Mateusz Osiecki.

W sobotę 4 listopada obie drużyny z powiatu zawierciańskiego grające w katowicko-sosnowieckiej A-klasie rozegrają spotkania. O godzinie 11:00 KP Warta Zawiercie podejmie u siebie GKS Gieksa II Katowice, a o godzinie 14:00 również w domowym meczu MKS Łazowianka - Wysoka Łazy zagra z KS-em Górnikiem Piaski.

***

BKS Sarmacja Będzin - KP Warta Zawiercie 0:0

Bramki: --

Żółte kartki: Krystian Furgacz, Sebastian Kwaśniak, Sebastian Brzostkiewicz, Szymon Pacholczak (wszyscy z Warty Zawiercie).

Składy:

BKS Sarmacja Będzin: Rafał Dawid - Michał Dul, Karol Góral, Łukasz Ignalski, Marek Kocot, Jakub Kulesza, Daniel Majka, Piotr Samborski (60' Dawid Dudek), Hubert Sych, Mihlali Ugochukwu (56' Maciej Widurski), Oskar Zawierucha (46' Wiktor Miłek). **Trener:** Paweł Gasik.

KP Warta Zawiercie: Kacper Kowalczyk - Krystian Furgacz, Franciszek Gajda, Damian Kocot, Mikołaj Kubasik (55' Karol Gajek), Sebastian Kwaśniak, Mateusz Lipowski (75' Kacper Mikrut), Szymon Maszczyk, Piotr Nowakowski, Szymon Pacholczak, Kacper Trojak (46' Sebastian Brzostkiewicz). **Trener:** Bartosz Zachara.

***

Ruch II Chorzów S.A. - MKS Łazowianka - Wysoka Łazy 16:1 (0:0)

Bramki: Dominik Steczyk (2', 30', 35', 68'), Kacper Skwierczyński (7'), Łukasz Moneta (14', 48', 75'), Artur Pląskowski (19', 43', 58', 64'), Krzysztof Przydacz (39'), Patryk Sikora (61'), Mateusz Pach (77'), Maciej Pietrzyk (86') - Mateusz Osiecki (72').

Żółte kartki: nikt nie został ukarany kartką.

Składy:

Ruch II Chorzów S.A.: Marcel Potoczny - Krzysztof Przydacz (46' Danylo Lapka), Jan Sedlak, Patryk Sikora, Kacper Skwierczyński, Dominik Steczyk, Dawid Barnowski (76' Maciej Pietrzyk), Kacper Galus (46' Adrian Rudzki), Jakub Kowalski (72' Mateusz Pach), Łukasz Moneta, Artur Pląskowski (72' Marcel Wawrzyniuk). **Trener:** Ireneusz Psykała.

MKS Łazowianka - Wysoka Łazy: Arkadiusz Krajewski (46' Hubert Maciążek) - Jakub Laskowski (81' Przemysław Szczygieł), Wiktor Łuszczyński, Mateusz Osiecki, Łukasz Piżuch, Leszek Płoszański, Jakub Stanisławek (46' Kacper Pająk), Michał Szczypa, Jakub Wilk, Michał Białek, Michał Gołda. **Trener:** Hubert Maciążek.

Wyniki par dwunastej kolejki ligi okręgowej Katowice-Sosnowiec Grupa 4:

BKS Sarmacja Będzin - KP Warta Zawiercie 0:0
LKS Orzeł Mokre - LKS Unia Kosztowy (przełożony na 18 listopada)
AKS Mikołów - GKS Urania Ruda Śląska 4:1
Ruch II Chorzów S.A. - MKS Łazowianka - Wysoka Łazy 16:1
KS Cyklon Rogoźnik - LKS Ostoja Żelisławice 9:2
KS Górnik Piaski - LKS Pogoń Imielin 3:3
CKS Czeladź - GKS Gieksa II Katowice S.A. 2:3
MKS Śląsk Demarko Świętochłowice - MKS Górnik Wojkowice (przełożony na 18 listopada)

Aktualna tabela ligi okręgowej Katowice-Sosnowiec Grupa 4:

1. AKS Mikołów	13 - 36 - 55:11
2. KS Cyklon Rogoźnik	13 - 32 - 37:13
3. MKS Górnik Wojkowice	12 - 29 - 25:15
4. Ruch II Chorzów S.A.	13 - 25 - 51:18
5. GKS Urania Ruda Śląska	13 - 24 - 37:23
6. MKS Śląsk Demarko Świętochłowice	12 - 24 - 29:19
7. GKS Gieksa II Katowice S.A.	13 - 19 - 22:18
8. LKS Ostoja Żelisławice	13 - 16 - 19:30
9. KS Górnik Piaski	13 - 16 - 25:29
10. BKS Sarmacja Będzin	13 - 14 - 19:24
11. LKS Pogoń Imielin	13 - 13 - 12:35
12. CKS Czeladź	13 - 12 - 23:28
13. LKS Unia Kosztowy	12 - 8 - 13:24
14. LKS Orzeł Mokre	12 - 7 - 14:32
15. MKS Łazowianka - Wysoka Łazy	13 - 6 - 13:52
16. KP Warta Zawiercie	13 - 5 - 9:32

Zestawy par trzynastej kolejki ligi okręgowej Katowice-Sosnowiec Grupa 4:

KP Warta Zawiercie - GKS Gieksa II Katowice S.A. (4 listopada, godzina 11:00)
LKS Ostoja Żelisławice - MKS Śląsk Demarko Świętochłowice
GKS Urania Ruda Śląska - KS Cyklon Rogoźnik
BKS Sarmacja Będzin - LKS Orzeł Mokre
LKS Pogoń Imielin - CKS Czeladź
MKS Łazowianka - Wysoka Łazy - KS Górnik Piaski (4 listopada, godzina 14:00)
MKS Górnik Wojkowice - Ruch II Chorzów S.A.
LKS Unia Kosztowy - AKS Mikołów

(tu)

eprasa.pl 194181c4ac

Piłka nożna, IV liga

CENNE PUNKTY ZDOBYTE W MECZU ZE SZCZAKOWIANKĄ

MKS Myszków - JSP Szczakowianka 2:1 (0:0)

(Myszków) W piątek 27 października podopieczni Roberta Majchrzaka podejmowali na własnym boisku drużynę JSP Szczakowianki w meczu trzynastej kolejki spotkań IV ligi śląskiej. Zawodnicy MKS-u zakończyli to spotkanie zwycięstwem 2:1.

W piątek 27 października podopieczni Roberta Majchrzaka podejmowali na własnym boisku drużynę JSP Szczakowianki w meczu trzynastej kolejki spotkań IV ligi śląskiej. Zawodnicy MKS-u zakończyli to spotkanie zwycięstwem 2:1. Pierwszą bramkę w spotkaniu zdobył w 50 minucie kapitan MKS-u Paweł Marchewka, który technicznym strzałem z linii pola karnego pokonał bramkarza przyjezdnych. Po chwili było już 2:0 dla Myszkowa. W 53 minucie bramkarz Szczakowianki wznowił grę od własnej bramki wybijając wprost pod nogi Jaworskiego. Ten wyłożył piłkę Dominikowi Markowi, który podwyższył prowadzenie MKS-u. A w ostatniej minucie regulaminowego czasu gry bramkę dla Szczakowianki zdobył Marcin Smarzyński, dobijając piłkę odbitą po rykoszecie od poprzeczki.

W pierwszą sobotę listopada piłkarze MKS-u Myszków rozegrają wyjazdowy mecz z liderem tabeli IV ligi śląskiej, drużyną LKS -u Dramy Zbrosławice. Początek spotkania zaplanowany jest na godzinę 11:00.

***

MKS Myszków - JSP Szczakowianka 2:1 (0:0)

Bramki: Paweł Marchewka (50'), Dominik Marek (53') - Marcin Smarzyński (89').

Żółte kartki: --

Składy:

MKS Myszków: Dawid Stambuła – Wiktor Podolski, Bartłomiej Kulejewki, Patryk Wnuk, Dawid Szkudlarek, Mateusz Uchroński, Przemysław Mizgała, Paweł Marchewka, Szymon Cuber, Dominik Marek, Alan Jaworski. Trener: Robert Majchrzak.

JSP Szczakowianka: Gargasz – Dominik, Rydz, Skrzypiński, Grudziński, Chrabąszcz, Sierczyński, Kotov, Budak, Hałatek, Smarzyński. Trener: Paweł Cygnar.

Wyniki par trzynastej kolejki spotkań IV ligi śląskiej:

TS Szombierki Bytom - MLKS Znicz Kłobuck 2:3

KS Rozwój Katowice - GKS Piast II Gliwice 0:0

LKS Orzeł Miedary - LGKS 38 Podlesianka Katowice (przełożony na 18 listopada)

LKS Przemsza Siewierz - KOS Victoria 1922 Częstochowa 1:4

KS Unia Dąbrowa Górnicza - LKS Drama Zbrosławice 0:0

MKS Myszków - JSP Szczakowianka 2:1

KS Ruch Radzionków - GKS Unia Rędziny 4:0

BKS Sparta Katowice - Zagłębie II Sosnowiec 1:0

Aktualna tabela IV ligi śląskiej na sezon 2022/2023:

1. LKS Drama Zbrosławice	13	28	30:16
2. LGKS 38 Podlesianka Katowice	12	24	19:10
3. KS Unia Dąbrowa Górnicza	13	24	23:17
4. KOS Victoria 1922 Częstochowa	13	23	25:25
5. BKS Sparta Katowice	13	20	25:20
6. MKS Myszków	13	20	41:26
7. LKS Przemsza Siewierz	13	18	26:26
8. KS Ruch Radzionków	13	17	18:12
9. Zagłębie II Sosnowiec	13	16	26:22
10. KS Rozwój Katowice	13	16	19:21
11. TS Szombierki Bytom	13	16	15:25
12. JSP Szczakowianka	13	16	22:20
13. GKS Piast II Gliwice	13	15	19:19
14. LKS Orzeł Miedary	12	12	11:26
15. MLKS Znicz Kłobuck	13	10	9:23
16. GKS Unia Rędziny	13	7	14:34

Zestawy par czternastej kolejki spotkań IV ligi śląskiej:

GKS Piast II Gliwice - KS Ruch Radzionków

LKS Drama Zbrosławice - MKS Myszków (4 listopada, godzina 11:00)

Zagłębie II Sosnowiec - TS Szombierki Bytom

LGKS 38 Podlesianka Katowice - GKS Unia Rędziny

JSP Szczakowianka - KS Rozwój Katowice

KOS Victoria 1922 Częstochowa - KS Unia Dąbrowa Górnicza

MLKS Znicz Kłobuck - LKS Przemsza Siewierz (4 listopada, godzina 11:00)

LKS Orzeł Miedary - BKS Sparta Katowice (tu), foto: profil na FB MKS-u Myszków

Piłka nożna, B-klasa Sosnowiec

HOKEJOWY WYNIK W KROMOŁOWIE

(Powiat zawierciański) W ostatni weekend października drużyny grające w sosnowieckiej B-klasie zaplanowane miały spotkania dziesiątej kolejki. W niedzielę 29 października LKS Źródło II Kromołów na własnym boisku przegrało z UKS-em Sławków 0:7. A w sobotę 28 października KP Warta II Zawiercie miała zagrać na wyjeździe z KP Sarnów, jednak mecz nie został rozegrany z powodu zalanego boiska.

W ostatni weekend października drużyny grające w sosnowieckiej B-klasie zaplanowane miały spotkania dziesiątej kolejki. W niedzielę 29 października LKS Źródło II Kromołów na własnym boisku przegrało z UKS-em Sławków 0:7. Cztery bramki dla gości zdobył w tym meczu Adam Baran strzelając w 28, 37, 59 oraz 60 minucie. A trzykrotnie bramkarza Źródła pokonał Christian Pająk strzelając w 22, 46 oraz 55 minucie.

A w sobotę 28 października KP Warta II Zawiercie miała zagrać na wyjeździe z KP Sarnów, jednak mecz nie został rozegrany z powodu zalanego boiska.

W niedzielę 5 listopada o godzinie 14:00 w meczu jedenastej kolejki sosnowickiej B-klasie dojedzie do derbów powiatu zawierciańskiego, w których KP Warta II Zawiercie podejmie na własnym boisku LKS Źródło II Kromołów.

***

LKS Źródło II Kromołów - UKS Sławków 0:7 (0:3)

Bramki: Christian Pająk (22', 46', 55'), Adam Baran (28', 37', 59', 60').

Żółta kartka: Paweł Lekki (z UKS-u Sławków).

Składy:

LKS Źródło II Kromołów: Jakub Kapała - Igor Borek, Bartosz Gajek (89' Wiktor Habrzyk), Igor Kolanko, Mateusz Kukuka (29' Alan Sularz), Patryk Otczyk, Oliwier Pabich (20' Igor Walczak), Mateusz Sokołowski, Michał Sokołowski (85'), Kamil Szwaja, Szymon Turczyn. Trener: Marek Surowiec.

UKS Sławków: Piotr Bieliński - Daniel Sierka, Rafał Wiatr (65' Paweł Lekki), Tomasz Jadczyk, Piotr Knaś (46' Krystian Chmielewski), Bartłomiej Leśniak, Jakub Michalski (75' Maciej Furgał), Mikołaj Niejadlik, Maciej Pacula, Christian Pająk (79' Artur Rusek), Adam Baran (84' Kacper Adamczyk)

Trener: Rafał Wiatr.

Wyniki dziesiątej kolejki spotkań sosnowickiej B-klasie:

KP Sarnów - KP Warta II Zawiercie (odwołany z powodu zalanego boiska)

LKS Promień Strzemieszyce Małe - KS Unia Ząbkowice 0:1

MKS Górnik II Wojkowice - KS Javafit Sosnowiec 7:1

KS Górnik II Piaski - BKS Sarmacja II Będzin 7:1

KKS Czarni Sosnowiec - RKS Zagłębie II Dąbrowa Górnicza 5:0

LKS Źródło II Kromołów - UKS Sławków 0:7

LKS Jedność Strzyżowice (pauza)

Aktualna tabela sosnowieckiej B-klasy:

1 UKS Sławków	8	24	64:5
2 KS Unia Ząbkowice	9	24	23:9
3. LKS Promień Strzemieszyce Małe	9	21	37:12
4. MKS Górnik II Wojkowice	10	21	36:21
5. KKS Czarni Sosnowiec	9	16	31:17
6. KP Warta II Zawiercie	8	14	27:20
7. BKS Sarmacja II Będzin	9	13	25:31
8. KS Górnik II Piaski	9	11	22:20
9. KP Sarnów	8	7	15:28
10. KS Javafit Sosnowiec	10	7	20:61
11. LKS Źródło II Kromołów	9	6	23:42
12. LKS Jedność Strzyżowice	9	6	19:34
13. RKS Zagłębie II Dąbrowa Górnicza	9	0	9:51

Zestawy par jedenastej kolejki sosnowickiej B-klasie:

BKS Sarmacja II Będzin - KP Sarnów

RKS Zagłębie II Dąbrowa Górnicza - KS Górnik II Piaski

KS Unia Ząbkowice - MKS Górnik II Wojkowice

LKS Jedność Strzyżowice - KKS Czarni Sosnowiec

UKS Sławków - LKS Promień Strzemieszyce Małe

KP Warta II Zawiercie - LKS Źródło II Kromołów (5 listopada, godzina 14:00)

KS Javafit Sosnowiec (pauza) (tu)

Piłka nożna, A-klasa sosnowiec

BEZ PUNKÓW W WYJEŹDZIE DO GRODŹCA

RKS Grodziec - LKS Źródło Kromołów 5:3 (2:1)

(Kromołów) W ostatnia sobotę października piłkarze Źródła Kromołów rozegrali wyjazdowy mecz z RKS-em Grodziec. Było to spotkanie w ramach w jedenastej kolejki sosnowieckiej A-klasy, które Źródło zakończyło porażką 5:3.

W ostatnia sobotę października piłkarze Źródła Kromołów rozegrali wyjazdowy mecz z RKS-em Grodziec. Było to spotkanie w ramach w jedenastej kolejki sosnowieckiej A-klasy, które Źródło zakończyło porażką 5:3. Od 9 minuty Kromołów przegrywał po trafieniu Aleksandra Głowy. W 21 minucie na 2:0 podwyższył Kamil Miodek. A w 39 minucie bramkę kontaktową zdobył Wiktor Owcarz. W 55 minucie drugą bramkę w meczu zdobył dla Grodźca zdobył Kamil Miodek. Koljene bramki dla gospodarzy strzelili Damian Koch w 70 minucie oraz Aleksander Głowa w 78 minucie. A w samej końcówce bramki dla Źródła strzelili Patryk Rauk oraz Radosław Paliga.

W sobotę 4 listopada o godzinie 14:00 LKS Źródło Kromołów zagra na własnym boisku z UKS Zagłębiaka Tucznawa.

***

RKS Grodziec - LKS Źródło Kromołów 5:3 (2:1)

Bramki: Aleksander Głowa (9'), Kamil Miodek (21', 55'), Damian Koch (70'), Aleksander Głowa (78') - Wiktor Owcarz (39'), Patryk Rauk (82'), Radosław Paliga (84').

Żółta kartka: Michał Sokołowski (z LKS-u Źródła Kromołów).

Składy:

RKS Grodziec: Wojciech Rzońca - Mateusz Mroczek, Arkadiusz Pilszczek, Damian Waśniewski, Bartosz Żmuda (62' Damian Koch), Adrian Kardaś, Grzegorz Koch (80' Adrian Wlazło), Sławomir Madej, Kamil Miodek (76' Kacper Gajecki), Bartosz Garczarczyk, Aleksander Głowa. Trener: Adam Zbroszczyk.

LKS Źródło Kromołów: Michał Mikoda - Michał Gajewicz, Tomasz Kukułka (71' Patryk Otczyk), Marek Surowiec, Łukasz Zamora (56' Marcin Flaga), Krzysztof Kuśmierski (46' Michał Sokołowski), Kamil Makuch, Wiktor Owcarz, Radosław Paliga, Kamil Przybylski, Patryk Rauk. Trener: Damian Kot.

Wyniki jedenastej kolejki sosnowieckiej A-klasy:

RKS Grodziec - LKS Źródło Kromołów 5:3

UKS Zagłębiak Tucznawa - RKS Zagłębie Dąbrowa Górnicza 1:3

AKS 1917 Niwka Sosnowiec - KS Zew Sosnowiec 1:3

UKS Przemsza Dąbrowa Górnicza - LKS Iskra Psary 4:0

KS Preczów - KS Niwy Brudzowice 0:7

CKS II Czeladź - SKS Łagisza 1:3

KS Górnik Sosnowiec (pauza)

Aktualna tabela sosnowieckiej A-klasy:

1. SKS Łagisza	12	30	34:6
2. KS Niwy Brudzowice	10	23	38:10
3. CKS II Czeladź	10	22	36:22
4. RKS Zagłębie Dąbrowa Górnicza	11	21	29:12
5. RKS Grodziec	10	20	21:16
6. LKS Źródło Kromołów	11	20	35:21
7. UKS Przemsza Dąbrowa Górnicza	10	18	28:18
8. KS Górnik Sosnowiec	11	15	25:24
9. UKS Zagłębiak Tucznawa	10	12	28:23
10. KS Zew Sosnowiec	11	10	17:29
11. AKS 1917 Niwka Sosnowiec	10	8	20:23
12. KS Preczów	11	8	11:35
13. KS Strażak Nowa Wieś	10	3	9:39
14. LKS Iskra Psary	11	0	7:60

Zestawy par dwunastej kolejki sosnowieckiej A-klasy:

KS Górnik Sosnowiec - UKS Przemsza Dąbrowa Górnicza

KS Niwy Brudzowice - AKS 1917 Niwka Sosnowiec

KS Strażak Nowa Wieś - KS Preczów

LKS Źródło Kromołów - UKS Zagłębiak Tucznawa (4 listopada, godzina 14:00)

KS Zew Sosnowiec - RKS Grodziec

LKS Iskra Psary - CKS II Czeladź

RKS Zagłębie Dąbrowa Górnicza (pauza) (tu), foto: profil na FB LKS Źródło Kromołów

eprasa.pl 194181c4ac

Piłka nożna, A-klasa Częstochowa

BEZ WYGRANEJ W OSTATNICH SPOTKANIACH PAŹDZIERNIKA

(Powiat myszkowski) W sobotę 28 października drużyny z naszego regionu grające w częstochowskiej A-klasie rozegrały spotkania dziesiątej kolejki. LKS Skalniak Kroczyce zremisował u siebie z LKS-em Orkanem Rzerzęczyce 3:3, LKS Zieloni II Żarki również na własnym boisku zremisował z KS-em Metal Rzeki Wielkie 3:3, a KS Warta Poraj na wyjeździe przegrał z MLKS-em Pilicą Koniecpol 6:0. Natomiast GKS Jura w tej kolejce pauzuje.

W sobotę 28 października drużyny z naszego regionu grające w częstochowskiej A-klasie rozegrały spotkania dziesiątej kolejki. LKS Skalniak Kroczyce zremisował u siebie z LKS-em Orkanem Rzerzęczyce 3:3 Bramki dla gospodarzy zdobyli Juan Jose Castillo Jaramiillo w 26 minucie, Radosław Dudek w 40 minucie oraz Oskar Dario Mena Quejada w 58 minucie, a dla gości wszystkie bramki zdobył Damian Wiewióra, który trafiał w 17, 42 oraz w doliczonym czasie gry.

W innym spotkaniu LKS Zieloni II Żarki również na własnym boisku zremisował z KS-em Metal Rzeki Wielkie 3:3. Gole dla Zielonych zdobyli Kamil Kozik w 16 minucie, Miłosz Dub w 26 minucie oraz Jakub Kita w 90 minucie. A dla gości strzelali Norbert Krajewski w 17 minucie, Oskar Duda w 19 minucie oraz Michał Pulcer w 88 minucie.

A KS Warta Poraj na wyjeździe przegrał z MLKS-em Pilicą Koniecpol 6:0. Po dwie bramki w tym meczu dla Pilicy zdobyli Przemysław Samek oraz Damian Bekus, a po jednej bramce dołożyli Kamil Sztymala w 24 minucie i Rafał Derejczyk w 72 minucie. Natomiast GKS Jura w tej kolejce pauzuje.

W sobotę 4 listopada o godzinie 14:00 rozegrane zostaną spotkania dziesiątej kolejki częstochowskiej A-klasie przed drużyny z naszego regionu. GKS Jura na wyjeździe zmierzy się wtedy z KS-em Metal Rzeki Wielkie, a LKS Skalniak Kroczyce również na wyjeździe zmierzy się z KS-em Piastem Przyrów. A w derbach powiatu myszkowskiego KS Warta Poraj podejmie u siebie LKS Zielonych II Żarki.

***

LKS Zieloni II Żarki - KS Metal Rzeki Wielkie 3:3 (2:2)

Bramki: Kamil Kozik (16'), Miłosz Dub (26'), Jakub Kita (90') - Norbert Krajewski (17'), Oskar Duda (19'), Michał Pulcer (88').

Żółta kartka: Dawid Kustal (z KS-u Metal Rzeki Wielkie).

Składy:

LKS Zieloni II Żarki: Bartosz Szczepanek - Kamil Kozik (46' Alan Majuch), Kacper Madej, Jakub Miklas, Tymoteusz Podlejski, Igor Garbacz (70' Karol Pedoła), Wiktor Gordel, Wiktor Gwardyś, Jakub Kita, Bartłomiej Klauza (72' Antoni Banaś), Miłosz Dub. Trener: Sebastian Szczepankiewicz.

KS Metal Rzeki Wielkie: Jakub Koza - Norbert Krajewski, Dawid Kustal (80' Michał Pulcer), Marcin Mielczarek, Maciej Szymczyk (70' Damian Baryś), Kamil Wroński, Norbert Chmielarz, Konrad Duda, Oskar Duda, Łukasz Figzał (75' Kamil Trejtowicz), Dominik Kalota. Trener: Maciej Szymczyk.

***

MLKS Pilica Koniecpol - KS Warta Poraj 6:0 (1:0)

Bramki: Kamil Sztymala (24'), Przemysław Samek (48', 81'), Damian Bekus (54', 56'), Rafał Derejczyk (72')

Żółte kartki: Rafał Derejczyk, Przemysław Samek, Kacper Orzeł, Kamil Sztymala, Daniel Walasek (wszyscy z Piliczanki Koniecpol).

Składy:

MLKS Pilica Koniecpol: Dominik Ptak - Grzegorz Kuziorowicz (67' Paweł Kaczmarzyk), Kacper Orzeł (67' Emil Szczęsny), Kamil Sztymala, Daniel Walasek, Bartłomiej Wiśniewski, Dominik Woszczyna, Jakub Zjawiony, Damian Bekus (75' Jakub Wodzisławski), Rafał Derejczyk, Przemysław Samek. Trener: Grzegorz Kuziorowicz.

KS Warta Poraj: Bartosz Ociepka (63' Maksymilian Klamski) - Patryk Skoczyński, Dawid Bednarski, Aleksander Górecki, Przemysław Grabowski, Adam Kamela (81' Daniel Kozieł), Szymon Kapuściak, Vladyslav Kolomiiets, Maciej Konieczko (46' Dominik Cichoń), Bartosz Kulej (63' Kamil Skorek), Wojciech Lemański. Trener: Patryk Podwysocki.

***

LKS Skalniak Kroczyce - LKS Orkan Rzerzęczyce 3:3 (2:2)

Bramki: Juan Jose Castillo Jaramiillo (26'), Radosław Dudek (40'), Oskar Dario Mena Quejada (58') - Damian Wiewióra (17', 42', 90'+2).

Żółte kartki: Yevhenii Oliinyk, Daniel Rygalik (obaj ze Skalniaka Kroczyce).

Czerwone kartki: Sebastian Radosz - Damian Woch.

Składy:

LKS Skalniak Kroczyce: Kacper Piwkowski - Yevhenii Oliinyk, Sebastian Radosz, Daniel Rygalik, Michał Sołtysik, Szymon Kiszel, Mateusz Kucharski, Michał Kurek (71' Adrian Bednarz), Oskar Dario Mena Quejada (66' Szymon Mucha), Juan Jose Castillo Jaramiillo, Radosław Dudek. **Trener:** Michał Sołtysik.

LKS Orkan Rzerzęczyce: Mateusz Zgrzebny - Damian Woch, Rafał Adamowski (80' Marcel Pruban), Patryk Bednarek, Damian Kowalik (71' Michał Mermer), Michał Kuban, Fabian Orlikowski, Wojciech Politański (60' Maksymilian Gradzik), Filip Pruban, Adam Tasarz, Damian Wiewióra. **Trener:** Mateusz Mielczarek.

Wyniki dziesiątej kolejki częstochowskiej A-klasie:

GLKS Sokół Olsztyn - GKS Czarni Starcza 3:1

LKS Skalniak Kroczyce - LKS Orkan Rzerzęczyce 3:3

MLKS Pilica Koniecpol - KS Warta Poraj 6:0

LKS Zieloni II Żarki - KS Metal Rzeki Wielkie 3:3

LKS Płomień Częstochowa - KS Piast Przyrów 1:5

LKS Warta Mstów - KS Olimpia Huta Stara 2:1

GKS Jura (pauza)

Aktualna tabela częstochowskiej A-klasy:

1. KS Piast Przyrów	10 - 25 - 38:8
2. LKS Skalniak Kroczyce	10 - 24 - 33:9
3. MLKS Pilica Koniecpol	10 - 23 - 27:10
4. KS Olimpia Huta Stara	11 - 21 - 29:18
5. KS Warta Poraj	10 - 19 - 33:21
6. LKS Warta Mstów	11 - 19 - 17:16
7. GKS Jura	10 - 13 - 18:17
8. LKS Zieloni II Żarki	10 - 11 - 19:29
9. GLKS Sokół Olsztyn	10 - 9 - 14:25
10. KS Metal Rzeki Wielkie	10 - 9 - 14:25
11. LKS Orkan Rzerzęczyce	10 - 9 - 17:22
12. GKS Czarni Starcza	10 - 3 - 9:36
13. LKS Płomień Częstochowa	10 - 3 - 14:46

Zestawy par jedenastej kolejki częstochowskiej A-klasie:

GKS Czarni Starcza - KS Olimpia Huta Stara

KS Metal Rzeki Wielkie - GKS Jura (4 listopada, godzina 14:00)

KS Warta Poraj - LKS Zieloni II Żarki (4 listopada, godzina 14:00)

LKS Orkan Rzerzęczyce - MLKS Pilica Koniecpol

KS Piast Przyrów - LKS Skalniak Kroczyce (4 listopada, godzina 14:00)

GLKS Sokół Olsztyn - LKS Płomień Częstochowa

LKS Warta Mstów (pauza) (**tu**), foto: profil na FB LKS Zieloni Żarki

Piłka nożna, IV liga

VICTORIA MOCNIEJSZA OD PRZEMSZY

LKS Przemsza Siewierz - KOS Victoria 1922 Częstochowa 1:4 (0:0)

(Siewierz) W sobotę 28 października LKS Przemsza Siewierz podejmowała na własnym boisku drużynę KOS Victorii 1922 Częstochowa. Było to spotkanie trzynastej kolejki IV ligi śląskiej. Mecz zakończył się porażką Przemszy 4:1.

W sobotę 28 października LKS Przemsza Siewierz podejmowała na własnym boisku drużynę KOS Victorii 1922 Częstochowa. Było to spotkanie trzynastej kolejki IV ligi śląskiej. Mecz zakończył się porażką Przemszy 4:1. Wszystkie bramki w tym meczu padły w drugiej połowie spotkania. Dla gości trafiali Krystian Przybylski w 54 minucie, Adrian Blaszkiewicz w 59 minucie, Mateusz Skibiński w 76 minucie oraz Mariusz Figzał w 89 minucie, a dla Przemszy honorowe trafienie zaliczy w 74 minucie Wantowicz.

W sobotę 4 listopada o godzinie 11:00 piłkarze Przemszy Siewierz rozegrają wyjazdowy mecz z MLKS-em Zniczem Kłobuck w ramach czternastej kolejki IV ligi śląskie.

***

LKS Przemsza Siewierz - KOS Victoria 1922 Częstochowa 1:4 (0:0)

Bramki: Wantowicz (74') - Krystian Przybylski (54'), Adrian Blaszkiewicz (59'), Mateusz Skibiński (76'), Mariusz Figzał (89').

Żółte kartki: --

Składy:

LKS Przemsza Siewierz: Przemysław Popczyk – Zakharchenko, Przystalski, Tora, Siemański, Kamiński, Timochina, Bartusiak, Bębenek, Adamiecki, Wantowicz. **Trener:** Mateusz Mańdok.

KOS Victoria 1922 Częstochowa: Kotecki – Przybylski, Błaszkiewicz, Jargosz, Kowalski, Matyja, Lach, Mazerant, Skibiński, Figzał, Juchnik.

Wyniki par trzynastej kolejki spotkań IV ligi śląskiej:

TS Szombierki Bytom - MLKS Znicz Kłobuck 2:3

KS Rozwój Katowice - GKS Piast II Gliwice 0:0

LKS Orzeł Miedary - LGKS 38 Podlesianka Katowice (przełożony na 18 listopada)

LKS Przemsza Siewierz - KOS Victoria 1922 Częstochowa 1:4

KS Unia Dąbrowa Górnicza - LKS Drama Zbrosławice 0:0

MKS Myszków - JSP Szczakowianka 2:1

KS Ruch Radzionków - GKS Unia Rędziny 4:0

BKS Sparta Katowice - Zagłębie II Sosnowiec 1:0

Aktualna tabela IV ligi śląskiej na sezon 2022/2023:

1. LKS Drama Zbrosławice	13 - 28 - 30:16
2. LGKS 38 Podlesianka Katowice	12 - 24 - 19:10
3. KS Unia Dąbrowa Górnicza	13 - 24 - 23:17
4. KOS Victoria 1922 Częstochowa	13 - 23 - 25:25
5. BKS Sparta Katowice	13 - 20 - 25:20
6. MKS Myszków	13 - 20 - 41:26
7. LKS Przemsza Siewierz	13 - 18 - 26:26
8. KS Ruch Radzionków	13 - 17 - 18:12
9. Zagłębie II Sosnowiec	13 - 16 - 26:22
10. KS Rozwój Katowice	13 - 16 - 19:21
11. TS Szombierki Bytom	13 - 16 - 15:25
12. JSP Szczakowianka	13 - 16 - 22:20
13. GKS Piast II Gliwice	13 - 15 - 19:19
14. LKS Orzeł Miedary	12 - 12 - 11:26
15. MLKS Znicz Kłobuck	13 - 10 - 9:23
16. GKS Unia Rędziny	13 - 7 - 14:34

Zestawy par czternastej kolejki spotkań IV ligi śląskiej:

GKS Piast II Gliwice - KS Ruch Radzionków

LKS Drama Zbrosławice - MKS Myszków (4 listopada, godzina 11:00)

Zagłębie II Sosnowiec - TS Szombierki Bytom

LGKS 38 Podlesianka Katowice - GKS Unia Rędziny

JSP Szczakowianka - KS Rozwój Katowice

KOS Victoria 1922 Częstochowa - KS Unia Dąbrowa Górnicza

MLKS Znicz Kłobuck - LKS Przemsza Siewierz (4 listopada, godzina 11:00)

LKS Orzeł Miedary - BKS Sparta Katowice

(tu), foto: profil na FB LKS Przemsza Siewierz

eprasa.pl 194181c4ac

OGŁOSZENIA DROBNE

USŁUGI

PRANIE, CZYSZCZENIE Karcherem dywanów, tapicerek. 500-200-337

Transport, przeprowadzki. 724/782-830

Udrożnianie, czyszczenie rur kanalizacyjnych (WUKO). 513/309-345

Mycie, czyszczenie kostki. 724/782-830

Koszenie, karczowanie, przycinanie tui. 513/309-345

Inspekcja rur kamerą, usuwanie zatorów, WUKO. 724/782-830

OPRÓŻNIANIE MIESZKAŃ 724/782-830

ZŁOTA RĄCZKA -NAPRAWY AWARIE 513/309-345

Rębak, rozdrabnianie gałęzi 724-782-830

INSTALACJE- ANTENY, DOMOFONY, KAMERY, ALARMY, NAPĘDY DO BRAM 513-960-318

Montaż klimatyzacji grzejąco- chłodzących w budynkach. 506-655-874

Naprawa: kuchnie gazowo- elektryczne, lodówki, zmywarki, witryny, lady, pralki automatyczne wirnikowe, wirówki, instalacje elektryczne tel. 506-655-874

Naprawa komputerów i laptopów. Dojazd do klienta. Tel. 601-623-740

Radca Prawny Jadwiga Kwiecień Kancelaria Prawna Sp.k Myszków ul Kwiatkowskiego 5 tel. 791-732-142, e-mail : radca@jadwigakwiecien.pl, www.jadwigakwiecien.pl porady prawne i procesy w sprawach: cywilnych (zasiedzenie, uwłaszczenie, spadki, zachowek, podział majątku, odwołanie darowizny), rodzinnych (rozwód, alimenty, władza rodzicielska), rent i emerytur, karnych

Instalacje woda- gaz-CO montaż piecy gazowych 601-740-919

CZYSZCZENIE DYWANÓW, tapicerek. Tel. 504-369-534

AUTO SERWIS wymiana opon naprawy bieżące tel 501-482-958

Sprzątanie i mycie okien 531-636-488

Sala Weselna „Mozart" oferuje imprezy okolicznościowe, wesela. Cena wesela od 260 zł tel. 696-625-971, 608-441-439

USŁUGI BUDOWLANE

DOCIEPLENIA BUDYNKÓW- WOLNE TERMINY, solidnie, fachowo i terminowo, kosztorys gratis. Tel. 502/702-175, www.agra-docieplenia.pl

DACHY więźby, usługi dekarskie, podbitki, zadaszenia tarasów. 508-454-992

Profesjonalne wykańczanie wnętrz, adaptacja poddaszy, łazienki, tarasy, balkony. Tanio i solidnie. Zapraszam. 788-474-118

Usługi remontowe, gładzie gipsowe, malowanie, kafelkowanie, płyty karton-gips. 796-792-214

REMONTY, kafelkowanie 695-774-479

Więźby, pokrycia dachowe, podbitki. 502-023-510 603-968-668

Wylewki maszynowe. Duże doświadczenie tel. 506-052-057

Wykonuję świadectwa charakterystyki energetycznej obowiązkowe od 28 kwietnia 2023! Audyty do „Czyste powietrze" 691-298-811

Usługi ogólnobudowlane- roboty kompleksowe. Docieplenia. Faktura VAT, szybkie realizacje. 507-431-527

Malowanie z zewnątrz i wewnątrz budynków. Malowanie natryskowe i tradycyjne. Tapetowanie, gładzie oraz inne prace remontowe tel. 883-794-749

Malowanie z zewnątrz i wewnątrz budynków. Malowanie natryskowe i tradycyjne. Tapetowanie, gładzie oraz inne prace remontowe tel. 883-794-749

ARTYKUŁY BUDOWLANE

Gładzie, gipsowanie, malowanie, tapetowanie. Solidnie i tanio 508-043-678

SPRZEDAM- DZIAŁ BUDOWLANY

Sprzedam betoniarkę 230 VAT i rusztowania warszawskie 535-455-146

DOM i OGRÓD

Sprzedaż Jabłek prosto z saduowoce bez oprysków chemicznych Myszków ul. Piękna 46 czynne 14.00, tel. 502-317-154

Wycinka drzew trudnych. Pielęgnacja terenów zielonych. 881-332-455

Sprzedam drewno łupane liściaste i iglaste cena od 200 zł 661-050-665

Sprzedam drzewo borza, łupaną sezonowaną tel. 506-431-021

Drewno kominkowe, suche, brzoza- sprzedam. 601-623-795

Sosna opałowa możliwość transportu tel. 889-495-218

NAUKA

Matematyka.535-784-369

BIOLOGIA 503-077-360

Matematyka. Angielski. Dojazdy tel. 737-925-902

DAM PRACĘ

Firma MATVIS w Mysłowie zatrudni kobiety przy produkcji choinek sztucznych - stanowisko gałęziarka. Praca całoroczna, w systemie jednozmianowym. Możliwość przyuczenia. Oferujemy wysokie wynagrodzenie + premie. Kontakt 34-314-10-98 oraz 502-276-559

FIRMA PRODUKCYJNA ESKO PRZYJMIE SZEWCA. PRACA STAŁA LUB DORYWCZA. PRACA CAŁY ROK. WIĘCEJ INFORMACJI POD NUMEREM TELEFONU 669-422-058

McDonald's w ZAWIERCIU, ul. Zagłębiowska 1, zatrudni osoby do pracy na stanowisko pracownik restauracji. Oferujemy umowę o pracę, możliwość pracy w pełnym lub niepełnym wymiarze godzin. Kontakt tel. 601-336-235

Polska-Norwegia -kierowcę na tę trasę zatrudnimy. 604-409-779

Kierowcę, kat C+E dorywczo, trasy w okolicy Myszkowa. 604-409-779

Kierowcę na skoczka, do Norwegii zatrudnię. 604-409-779

Zatrudnię kierowcę kat. C+E, Kraj, plandeka, tel. 695-987-353, 691-389-809

IMPERIA DYLAND
SYSTEMY OSŁON SŁONECZNYCH
Myszków Słowackiego 88
/Baza Jurajskiej/
czynne pn – pt 8:00-16:00

NAJTANIEJ! NAJSZYBCIEJ! NAJLEPIEJ!
- MARKIZY, PERGOLE
- ROLETY WEWNĘTRZNE
- ŻALUZJE POZIOME I PIONOWE
- SYSTEMY SZYN ALUMINIOWYCH
- KARNISZE
- POMIAR, MONTAŻ, WYCENA
tel kom. 517 369 743
34 313 42 96

JUREX "JUREX" ul. Wojsławicka 29 42-350 Koziegłowy
tel. 034/314 12 63
OPAŁ: WĘGIEL ORZECH
EKO GROSZEK WORKI
EKO GROSZEK LUZ
RATY

Posiadamy transport!
MIAŁ WĘGLOWY

DAREX PHU
kierowców zatrudnimy
trasy:
Polska-Norwegia
tel. 34 313 13 57
604-409-779

PUER Centrum Terapii
dla dzieci i młodzieży
Zawiercie ul.Ogrodowa 10
tel. 730 308 592
oferta:
Diagnoza i terapia psychologiczna
Diagnoza i terapia integracji sensorycznej
Diagnoza i terapia fizjoterapeutyczna
Diagnoza i terapia pedagogiczna
Diagnoza i terapia logopedyczna
neurologopedyczna
Diagnoza ADOS-2
Mediacje w sprawach rodzinnych
Terapia uzależnień
Terapia neurorozwojowa
Surdopedagogika, Tyflopedagogika,
OLIGOFRENOPEDAGOGIKA
BIOFEEDBACK www.puer-zawiercie.pl
SZKOLENIA DLA NAUCZYCIELI I RODZICÓW

OGŁOSZENIA DROBNE PRZYJMOWANE SĄ DO ŚRODY KAŻDEGO TYGODNIA DO GODZ. 15.00

eprasa.pl 194181c4ac

OGŁOSZENIA

SZUKAM PRACY

Szukam dorywczej pracy na terenie Myszkowa- sprzątanie lub pomoc domowa tel. 662-285-054

SPRZEDAM

Pralki automatyczne, lodówki oraz naprawa. Tel. 506-655-874

Drewno opałowe- 727-415-935

Piec CO. 729-457-009

KUPIĘ

STARE WAZONY SZKŁO SERWISY, RZECZY PRL 513/309-345

Stare zabawki, gry, komputery, Unitra Tonsil, Commodore, Atari, Amiga, wazony PRL, lampy 724-782-830

NIERUCHOMOŚCI

Odstąpię GRÓB na Sikorskiego w Myszkowie. Kwatera NJ1 rząd VI grób 83 tel. 797-194-188

NIERUCHOMOŚĆ- DO WYNAJĘCIA

Mieszkanie w centrum Myszkowa tel. 502-441-793

NIERUCHOMOŚĆ- WYNAJMĘ

Szukam domu do wynajęcia na dłuższy okres, minimum cztery pokoje. Myszków i okolice Tel. 508-731-510

NIERUCHOMOŚĆ- SPRZEDAM

Myszków mieszkanie M2 I piętro 54m2 ul. Sucharskiego 32B z partycypacją 608-301-815

Sprzedam grunt rolny (2,17 ha) z domkiem do generalnego remontu (domek gratis) i przynależnym budynkiem w miejscowości Wygiełzów / k. Lelowa / Irządze powiat Zawiercie, woj. śląskie. Telefon do kontaktu: 503-471-542

Sprzedam działki budowlane zalesione w Żarkach Letnisko o pow. od 1000 m2 do 5000m2 tel. 789-081-508

Sprzedam działkę zalesioną na Jurze tel. 508-384-281

MOTORYZACJA

Złomowanie Pojazdów- zaświadczenie i gotówka od ręki, d

ojazd do klienta 794-560-010

AUTO- SPRZEDAM

Renault Megane Scenic 1,9 rok 2003, stan dobry, przebieg 290 tys. km cena 4500zł do uzgodnienia tel. 511-278-602

AUTO- MOTO USŁUGI

AUTO SERWIS wymiana opon naprawy bieżące tel 501-482-958.

AUTO- KUPIĘ

Auto skup od właściciela. Pilnie kupię! Gotówka i umowa od ręki. Tel.535-988-450

Kupię każde sprawne, uszkodzone, zepsute. 508-331-536

SPRZEDAM MASZYNY ROLNICZE

Ciągnik C-360, siewnik poznaniak, rozsiewacz do nawozu Kos, opryskiwacz „Dziekan" tel. 882-249-322, 534-936-591.

ROLNICTWO

Sprzedam siano w kostkach, potraw i pszenice tel. 885-804-369.

Zboże 791-963-505.

Sprzedam ziemniaki jadalne wineta, bellarosa, soraya 1 zł50 gr / 1 kg tel. 515-440-752.

ZDROWIE

Przychodnia Lekarska J. Kleszczewski. Zawiercie Parkowa 12. Pełny zakres usług FIZJOTERAPEUTYCZNYCH: fizykoterapia, krioterapia, kaseroterapia, pole magnetyczne (magnetoterapia), ultradźwięki, fonoforeza, diatermia krótkofalowa. Przystępne ceny. Zamawianie zabiegów: 32-67-71-496.

USŁUGI FINANSOWE

Poszukiwanie dokumentów do emerytury, kapitału początkowego tel. 693-145-999.

MATRYMONIALNE

Poszukuję drugiej połówki, mężczyzny na stałe do towarzystwa. Jestem wdową, mam 69 lat. 782-348-669.

Jeśli jesteś pomiędzy 28 a 38 rokiem życia, jesteś samotna- zadzwoń! 788-570-043 w godzinach 14-16:00.

SPRZEDAŻ POKRYĆ DACHOWYCH

Kompleksowe pokrycia dachowe

tel. 739 011 775

Myszków ul. Dworska 69

Wójt Gminy Irządze informuje,

że na tablicy ogłoszeń w siedzibie Urzędu Gminy Irządze, w dniach od 31.10.2023 r. do dnia 21.11.2023 r. został wywieszony i podany do publicznej wiadomości „Wykaz Nr 3/2023 lokalu użytkowego przeznaczonego do oddania w najem".

Treść wykazu Nr 3/2023 r. podaje się do publicznej wiadomości na stronie Biuletynu Informacji Publicznej Urzędu Gminy w Irządzach www.irzadze.bip.jur.pl i tablicy ogłoszeń Urzędu Gminy Irządze

MTBS MYSZKÓW

Myszkowskie Towarzystwo Budownictwa Społecznego Sp. z o.o., z siedzibą w Myszkowie,ul. Skłodowskiej 6C

Oferuje profesjonalne zarządzanie wspólnotami mieszkaniowymi

Spółka MTBS posiada ogromne doświadczenie specjalizując się w zarządzaniu administracyjnym wspólnotami mieszkaniowymi, kompleksowym zarządzaniu nieruchomościami, obejmującym zarówno nieruchomości mieszkalne jak i komercyjne.

Nasza oferta obejmuje kompleksowe usługi związane z codziennym zarządzaniem nieruchomościami wielorodzinnymi, zapewniając właścicielom spokój i komfort, a mieszkańcom wysoki standard obsługi.

Kontakt: email: sekrtetariat@myszkowskietbs.pl tel. 34/ 313 13 67.
Zapraszamy do współpracy

DAREX PHU

TRANSPORT MIĘDZYNARODOWY

SKŁAD OPAŁU

tel. 34/313 13 57
fax 34 313 07 07

SKŁAD OPAŁU

Myszków,ul.Kopernika 5

WĘGIEL

JUŻ W SPRZEDAŻY

ORZECH, GROSZEK

POLSKA
KAZACHSTAN

W obrębie 20 km od 2 ton transport- GRATIS!

SPRZEDAŻ RATALNA NA MIEJSCU BEZ ŻYRANTÓW

DAREX PHU

kierowców NA SKOCZKA zatrudnimy:

Polska-Norwegia

tel. 34 313 13 57
604-409-779

eprasa.pl 194181c4ac

Dzieci przeżywają problemy finansowe dorosłych

41 proc. ośmiolatków w Polsce przyznaje, że często lub zawsze martwi się o sytuację swojej rodziny – wynika z badania Children's World. Wśród 10- i 12-latków odsetek ten wynosił odpowiednio 25 i 18 proc. Badania w innych krajach wykazują podobne zależności. Najbardziej beztroskie w kwestii finansów rodzinnych pozostają dzieci w Rosji, Norwegii i na Węgrzech. Z kolei na drugim biegunie znalazły się maluchy z Malezji i Brazylii, a wśród państw europejskich – z Włoch, Hiszpanii i Grecji.

Projekt Children's World (the International Survey of Children's Well-Being) to międzynarodowe badanie przeprowadzone wśród 128 tys. dzieci (8-, 10- i 12-latków) z 35 krajów na świecie. Jego celem jest pokazanie – na podstawie ankiet przeprowadzonych wśród najmłodszych – jakości ich życia w różnych krajach. Niedawno zakończyła się trzecia fala projektu, za którą w Polsce odpowiadali naukowcy z Uniwersytetu Ekonomicznego w Poznaniu (pod kierownictwem dr. Tomasza Strózika). Badanie przeprowadzono wśród 3,3 tys. dzieci z 72 szkół podstawowych w całym kraju. Część pytań dotyczyła właśnie ich sytuacji materialnej.

– W kategorii pytań o sytuację materialną dzieci zostały zapytane, jak często martwią się o to, ile pieniędzy ma ich rodzina. Udzielały odpowiedzi, wybierając jeden z następujących wariantów: nigdy, czasami, często, zawsze. W ośmiu z 35 krajów, w tym w Rosji, Norwegii i Francji, ponad połowa dzieci „nigdy" nie martwiła się o rodzinne finanse. W Polsce ten wariant odpowiedzi wybrało 39 proc. ankietowanych dzieci – przytacza wyniki badania dr Dorota Strózik z Uniwersytetu Ekonomicznego w Poznaniu.

Jak podkreśla, zaskakującym wynikiem badań było stwierdzenie, że im starsze dzieci, tym bardziej beztrosko podchodzą do tych kwestii. Taką prawidłowość stwierdzono zarówno w globalnych, jak i polskich rezultatach.

– Z kolei najczęściej o sytuację materialną rodziny, spośród krajów europejskich, martwiły się dzieci z Włoch, Hiszpanii i Grecji, co jest istotnym faktem, biorąc pod uwagę trwały wpływ niedawnej globalnej recesji na te trzy kraje – wyjaśniają autorzy polskiego badania.

Subiektywna ocena sytuacji materialnej dzieci z reguły nie wiąże się jednak z bogactwem gospodarczym danego kraju. Podobnie jak nie zawsze znaczenie miały wskaźniki dostępu dzieci do dóbr materialnych. Wpływ na ocenę miały bowiem także m.in. wzorce kulturowe czy preferencje rodziców. Przykładem może być podejście do kieszonkowego.

– Odsetek dzieci otrzymujących kieszonkowe w Chile, RPA czy Algierii był niemal na tym samym poziomie co w Wielkiej Brytanii i w Polsce (80 proc.), a jednocześnie znacznie wyższy niż w Hiszpanii czy we Włoszech (53 proc.), które znalazły się obok Nepalu (46 proc.) niemal na końcu rankingu. Może to odzwierciedlać pewne różnice w kulturze, w obyczajach i podejściu rodziców do wychowania swoich pociech, a nie względy czysto finansowe – wyjaśnia Dorota Strózik w opracowaniu polskiej części badania.

Najwięcej dzieci (co najmniej 90 proc.) otrzymuje kieszonkowe w Estonii, Niemczech, Norwegii, na Węgrzech i w Korei Południowej. W Finlandii i Malezji ten odsetek jest trochę niższy i wynosi 88 proc. Na dole zestawienia znalazł się Wietnam z odsetkiem na poziomie 26 proc.

Podobnie w kwestii posiadania telefonu komórkowego znaczenie mają nie tylko czynniki ekonomiczne, lecz także normy obyczajowe. Przykładowo w Norwegii, Finlandii, Estonii, Chorwacji i na Węgrzech odsetek 8-, 10- i 12-latków, którzy korzystają z telefonów, przekracza 90 proc. Z kolei w zamożnej Francji czy Szwajcarii jest to odpowiednio 50 i 57 proc. To wynik podobny do mniej bogatych Grecji, Bangladeszu czy Wietnamu. W Polsce telefon komórkowy posiada 74 proc. ośmiolatków. Wśród starszych dzieci odsetek ten wynosi powyżej 90 proc.

Najmniejsze dysproporcje między państwami widać w trzech kategoriach: dostęp do ubrań i butów oraz wyposażenia szkolnego.

– W większości krajów co najmniej 95 proc. dzieci deklarowało, że posiada ubrania i buty w dobrym stanie. W Polsce, podobnie jak w Estonii, Francji, Grecji, Włoszech czy Szwajcarii, odsetek ten sięgnął blisko 100 proc. – wyjaśnia Dorota Strózik.

Naukowcy z 35 państw badali także ogólny poziom jakości życia 10-latków, biorąc pod uwagę takie aspekty jak warunki mieszkaniowe, dostęp do internetu, poczucie bezpieczeństwa w miejscu zamieszkania czy relacje rodzinne i rówieśnicze. Najwyższe wskaźniki odnotowano w sześciu krajach Europy Południowej: Albanii, Rumunii, Chorwacji, Grecji, Hiszpanii i na Malcie, a najniższe w ośmiu krajach Azji, m.in. Wietnamie czy Malezji. Polska uplasowała się na 14. miejscu. Co ciekawe, polscy 10-latkowie byli liderami pod względem odpowiedzi o poczucie bezpieczeństwa w swoim domu rodzinnym (90 proc. odpowiedziało, że czuje się całkowicie bezpiecznie).

nEWSERIA (RED)

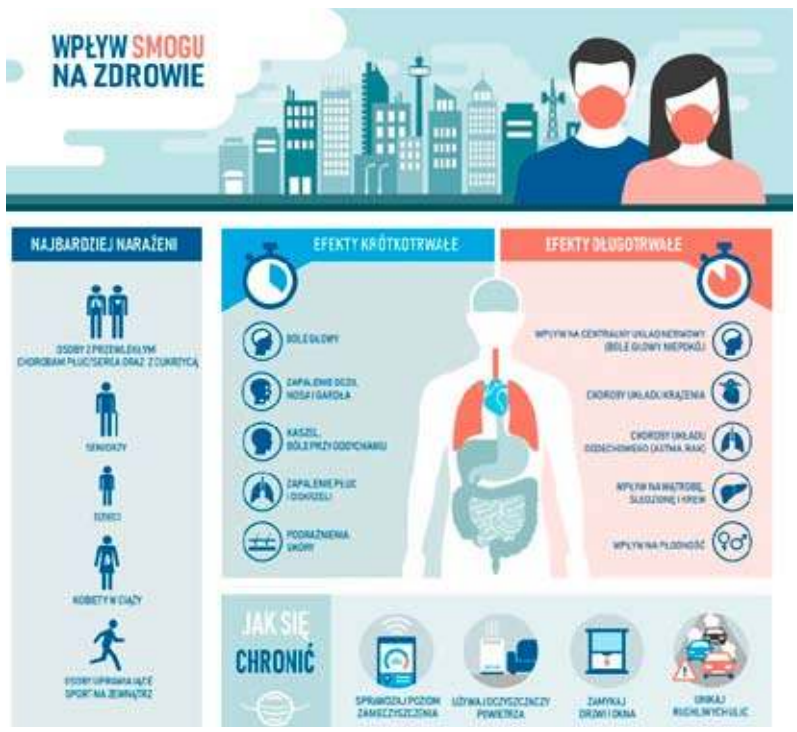

Nowe elektryki stanowią kilka procent sprzedawanych w Polsce aut

– W Polsce wciąż jesteśmy na samym początku drogi do elektryfikacji naszego sektora transportu – mówi Rafał Bajczuk, analityk Instytutu Reform. Jak wskazuje, pomimo rosnącej liczby nowych rejestracji Polska wciąż odbiega nawet od tzw. nowych państw UE, jak np. Rumunia, które mają bardziej proaktywne polityki w zakresie rozwoju elektromobilności. Problemem jest nie tylko brak zachęt podatkowych i wciąż wysokie ceny elektryków, ale również niedostatecznie rozwinięta infrastruktura ładowania.

Jak pokazuje „Licznik elektromobilności", uruchomiony przez Polskie Stowarzyszenie Paliw Alternatywnych i Polski Związek Przemysłu Motoryzacyjnego, na koniec września br. w Polsce zarejestrowanych było prawie 45,2 tys. w pełni elektrycznych samochodów osobowych (BEV, ang. battery electric vehicles). Natomiast liczba samochodów dostawczych i ciężarowych z napędem elektrycznym wynosiła nieco ponad 5,2 tys. To oznacza, że łącznie po polskich drogach jeździ prawie 50,4 tys. całkowicie elektrycznych samochodów osobowych i użytkowych. Tylko w pierwszych trzech kwartałach br. ich liczba zwiększyła się o 16,97 tys. sztuk, czyli o 57 proc. więcej niż w analogicznym okresie 2022 roku. PSPA zauważa, że podobny, stabilny przyrost liczby nowych elektryków na poziomie 60–70 proc. r/r jest obserwowany już od miesięcy. Pod względem liczby i popularności elektryków Polska wciąż jednak odbiega od bardziej rozwiniętych rynków zachodnioeuropejskich.

– Pomiędzy krajami UE jest bardzo duże zróżnicowanie. Najbardziej zaawansowane są państwa Europy Północnej i Północno-Zachodniej, takie jak Holandia, Belgia, Niemcy i kraje nordyckie, gdzie udział samochodów elektrycznych w nowych rejestracjach waha się między 20 a 40 proc. Natomiast Polska jest w tym momencie na czwartym czy piątym miejscu od końca w UE, razem z takimi państwami jak Słowacja, Czechy czy Chorwacja i u nas to jest ok. 3 proc. nowych samochodów na rynku – mówi agencji Newseria Biznes Rafał Bajczuk, analityk w zakresie polityki energetyczno-klimatycznej w Instytucie Reform.

Według danych ACEA (Europejskie Stowarzyszenie Producentów Pojazdów) w sierpniu br. średnio co piąty nowy samochód sprzedawany w UE był w pełni elektryczny, a w pierwszych ośmiu miesiącach tego roku na unijnym rynku sprzedano w sumie blisko 1 mln elektryków. ACEA podaje, że pojazdy elektryczne miały we wrześniu br. 14,8-proc. udział w europejskim rynku samochodowym i były trzecim najpopularniejszym wyborem wśród nabywców nowych samochodów (po benzynowych i hybrydowych, a przed dieslami).

– Najbardziej zaawansowanym państwem w Europejskim Obszarze Gospodarczym jest jednak Norwegia, gdzie aż 90 proc. nowych samochodów, które wchodzą na rynek, to są pojazdy bateryjne. Norwegowie planują w 2025 roku całkowicie zakończyć sprzedaż nowych samochodów spalinowych w ich kraju, a w 2040 roku wszystkie samochody, które poruszają się po drogach norweskich, będą elektryczne – mówi ekspert.

Jak wskazuje, pod względem liczby rejestracji nowych pojazdów Polska pozostaje w tyle nie tylko za Norwegią czy Niemcami, ale też za innymi tzw. nowymi krajami UE, które mają bardziej proaktywne polityki w zakresie rozwoju elektromobilności.

– Dla przykładu państwa bałtyckie czy Rumunia są o wiele bardziej zaawansowane niż my pod względem rozwoju tego rynku – wskazuje analityk Instytutu Reform. – Wynika to m.in. z faktu, że w Polsce zakup i użytkowanie nowych samochodów spalinowych wciąż jest tani, związane z tym podatki są bardzo niskie w porównaniu z innymi krajami Unii Europejskiej. Jeśli nowy rząd chciałby odwrócić ten trend i spowodować, żeby nabywcy zaczęli kupować elektryki, to musi wprowadzić instrumenty podatkowe. Trzeba by obniżyć opodatkowanie nowych samochodów elektrycznych, a z drugiej strony niestety podwyższyć opodatkowanie samochodów spalinowych.

Tego typu instrumenty podatkowe funkcjonują na innych europejskich rynkach i przynoszą rezultaty – zakup i użytkowanie samochodu elektrycznego są tam bardziej atrakcyjne niż auta spalinowego.

Z opublikowanego pod koniec ubiegłego roku „Barometru Nowej Mobilności" wynika, że już 42,4 proc. polskich kierowców jest obecnie zainteresowanych i realnie rozważa zakup samochodu z napędem elektrycznym w ciągu nadchodzących trzech lat (w największym stopniu dotyczy to pokolenia Z i milenialsów). Jeszcze w 2017 roku, w pierwszej edycji tego badania, ten odsetek wynosił zaledwie 12 proc. Podstawowym czynnikiem, którego wciąż obawia się duża część potencjalnych nabywców elektryków, jest jednak ich wysoka cena.

– Samochody elektryczne uchodzą za drogie, a producenci oferują w tej chwili stosunkowo małą gamę modeli. Są to przede wszystkim samochody segmentu premium albo SUV-y czy limuzyny, więc one siłą rzeczy są droższe. Rzeczywiście na rynku europejskim brakuje w tej chwili kompaktowych, małych samochodów elektrycznych w cenie ok. 100–120 tys. zł za nowy model. A przypomnę, że w tym momencie cena nowego samochodu osobowego w Polsce to przeciętnie ponad 180 tys. zł – podkreśla Rafał Bajczuk. – Z czasem na rynku będąsię też jednak pojawiać te tanie, bardziej ekonomiczne i dostępne modele samochodów elektrycznych. To nastąpi w ciągu kolejnych około pięciu lat, ponieważ w tym okresie rozliczeniowym prawo europejskie narzuca producentom widełki, aby o 25–30 proc. zwiększyć udział samochodów elektrycznych w sprzedaży. I wtedy na rynku zaczną się pojawiać tańsze pojazdy, tak więc musimy na to poczekać.

W polskich salonach w tej chwili jest dostępnych łącznie 108 modeli samochodów w pełni elektrycznych, z czego 83 z nich stanowią warianty osobowe, a 25 dostawcze. Co istotne, tylko w ciągu ostatniego roku oferta elektryków na polskim rynku zwiększyła się o ponad 1/3. Rosną również pojemności akumulatorów trakcyjnych oraz moce ładowania. Średni zasięg osobowych samochodów całkowicie elektrycznych przekracza już 430 km. Natomiast rozpiętość cenowa jest bardzo szeroka – najtańszym samochodem w pełni elektrycznym oferowanym w Polsce jest Dacia Spring, dostępna od niespełna 97,5 tys. zł (bez uwzględnienia dopłat z programu Mój Elektryk). Na drugim biegunie plasuje się z kolei Porsche Taycan Turbo S Cross Turismo, którego ceny rozpoczynają się od ponad 823 tys. zł (raport „Katalog pojazdów elektrycznych 2023", PSPA).

– W Polsce głównym nabywcą są nie osoby fizyczne, ale firmy. Dlatego – nawet biorąc pod uwagę wciąż wysokie średnie ceny nowych samochodów elektrycznych – to stać nas w Polsce na to, żeby znacząco zwiększyć sprzedaż i rejestrację nowych elektryków – uważa analityk Instytutu Reform.

– Głównym podmiotem, który kupuje pojazdy elektryczne, są w Polsce firmy zarządzające całymi flotami. To na nie przypada ok. 90 proc. samochodów pojawiających się na rynku – dodaje Jan Ruszkowski, koordynator Rady ds. Czystego Powietrza w Konfederacji Lewiatan. – Firmy patrzą nie tylko na koszt zakupu samochodu, ale i na całkowity koszt jego użytkowania. Najczęściej biorą go w leasing albo wynajem i interesuje je przede wszystkim wysokość raty, którą będą spłacać przez najbliższe lata. A całkowity koszt użytkowania elektryka jest niższy niż samochodu spalinowego i to jest dla firm opłacalne.

Ekspert Konfederacji Lewiatan zauważa też, że za kilka lat firmowe elektryki zaczną trafiać na wtórny rynek używanych samochodów, dzięki czemu staną się bardziej przystępne cenowo dla przeciętnego Kowalskiego.

– To jest rosnąca flota, która w perspektywie kilku lat stanie się flotą samochodów używanych. To będzie całkowicie nowa kategoria samochodów, która pojawi się na rynku. To będą samochody zdecydowanie tańsze, które będą miały baterie o parametrach już nie tak doskonałych i być może trzeba będzie je odnowić albo wymienić, ale to będzie nowy segment samochodów, który stanie się bardziej dostępny również dla osób fizycznych – zapewnia Jan Ruszkowski.

Kolejną z barier utrudniających rozwój elektromobilności w Polsce pozostaje brak infrastruktury ładowania. Według danych PSPA i PZPM na koniec września br. w Polsce funkcjonowało 3068 ogólnodostępnych stacji ładowania pojazdów elektrycznych (6159 punktów), z czego 1/3 stanowiły szybkie stacje ładowania prądem stałym, a 67 proc. – wolne ładowarki prądu przemiennego o mocy mniejszej lub równej 22 kW. W samym wrześniu br. uruchomiono 65 nowych, ogólnodostępnych stacji ładowania. Dla porównania np. w Niemczech te liczby idą w dziesiątki tysięcy.

– W Polsce jesteśmy w tym momencie na samym początku drogi do elektryfikacji naszego sektora transportu. Wydaje się, że największym wyzwaniem będzie właśnie budowa sieci i infrastruktury ładowania samochodów elektrycznych. Potrzebujemy zarówno wolnych ładowarek, co jest problemem przede wszystkim w starym budownictwie i dla kierowców, którzy nie mają dostępu do własnych miejsc garażowych, jak i szybkich ładowarek potrzebnych przy podróżach na długie dystanse, ale też np. dla samochodów ciężarowych i dostawczych, które również będą w nadchodzących latach elektryfikowane – wyjaśnia Rafał Bajczuk.

Newseria (red)

eprasa.pl 194181c4ac

KSIĄŻKI

Ostra
Marek Krajewski
Wydawnictwo Znak

Wszechobecne zło, niesłabnące napięcie i brutalna prawda

Mistrz Marek Krajewski zaskakuje w brawurowej współczesnej odsłonie

Bliżej nie zidentyfikowane wielkie miasto nad rzeką Siecznicą nocami upaja się alkoholem i tonie w narkotykowej mgle. Króluje korupcja, a bezpieczny jest tylko ten, kto stoi ponad prawem.

Kiedy w pożarze na jednym z osiedli ginie podpalacz – bezrobotny alkoholik – to tylko na pierwszy rzut oka sprawa wygląda jak nieszczęśliwy wypadek. Niebawem okazuje się, że podpalenie to element skomplikowanej przestępczej gry. Co wydarzyło się naprawdę, wie tylko prostytutka Rakieta, która zniknęła bez śladu.

Poturbowana przez życie detektyw Ewa Skoczek i ukrywająca wstydliwy sekret adwokatka Gośka Drewnowska podejmują się odnalezienia Rakiety. A to oznacza wojnę. Z bardzo niebezpiecznym przeciwnikiem.

Śledztwo wiedzie przez zapuszczone pokoiki dziewczyn do wynajęcia i eleganckie gabinety lokalnych biznesmenów i polityków. Ewa i Gośka mają przeciw sobie nawet własną przeszłość, która dopadnie je w najmniej spodziewanym momencie. Czy przeszkodzi im w dotarciu do prawdy? I czy uda się wyrwać miasto z niewidzialnej sieci mafijnych powiązań?

Liz. Biografia intymna
Elizabeth Taylor
C. David Heymann
Wydawnictwo Znak Literanova

Książka C. Davida Heymanna „Liz. Biografia intymna Elizabeth Taylor"

Przez całe swoje życie Elizabeth Taylor w olśniewający i ekstrawagancki sposób grała jedną wybitną rolę: siebie, ostatnią wielką gwiazdę Hollywood.

„Ona ma wszystko: czar, pieniądze, piękno, inteligencję. Dlaczego nie umie być szczęśliwa?"

Andy Warhol

Jedna z najczęściej fotografowanych kobiet świata, ikona stylu i obiekt niezliczonych plotek. Jej życie było dużo bardziej dramatyczne od ekranowych ról. Opresyjna matka była gotowa zrobić z niej gwiazdę za wszelką cenę – Taylor miała jedenaście lat, gdy podbiła świat rolą w Lassie, wróć! Ślub z dziedzicem hotelowej fortuny Hiltonów wzięła jako osiemnastolatka. Rok później była już po pierwszym rozwodzie.

„Kiedy kogoś kocham, to kocham na sto procent".

Za mąż wychodziła osiem razy – w tym dwukrotnie za Richarda Burtona, miłość swojego życia. Miała tyle romansów, że nawet Watykan oficjalnie potępił jej rozwiązłość. Ale widzowie kochali spojrzenie jej fiołkowych oczu, a Amerykańska Akademia Filmowa dwukrotnie nagrodziła ją Oscarem.

„Królowa Anglii czekała na mnie dwadzieścia minut, księżniczka Małgorzata trzydzieści, a prezydent Tito godzinę. Więc chyba mogą, do cholery, chwilę na mnie poczekać na jakimś bezsensownym przyjęciu?"

Jej zachowanie mogło doprowadzić do bankructwa wytwórnię filmową. Była właścicielką jednego z najwspanialszych brylantów na świecie. Uwielbiała wystawne życie, ale nigdy nie miała nad nim prawdziwej kontroli.

„Nazywam się Elizabeth Taylor. Jestem uzależniona od alkoholu i narkotyków".

Znalazła odwagę, aby stawić czoła swoim demonom i w blasku fleszy pojechać na odwyk. Jako jedna z pierwszych bez wahania ruszyła do zbierania pieniędzy na walkę z AIDS w czasach, gdy wszyscy inni woleli zamieść temat pod dywan.

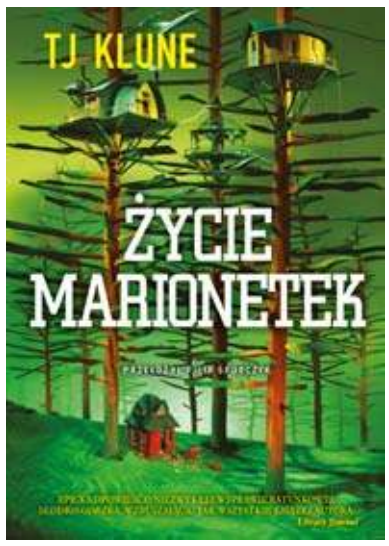

Życie marionetek
TJ Klune
Wydawnictwo MUZA

W niezwykłym domu zawieszonym w koronach drzew wielkiego lasu żyją trzy roboty: siwobrody android - wynalazca Giovanni Lawson, urocza - choć sadystyczna - pielęgniarka oraz niewielki odkurzacz, nieustająco zabiegający o uwagę i uczucia bliskich. Mieszka tam też Victor Lawson. Człowiek. Wszyscy czworo tworzą rodzinę . Żyją bezpiecznie w ukryciu. Pewnego dnia Victor odnajduje na złomowisku dziwnego androida oznakowanego MAL. Postanawia go naprawić i wtedy dowiaduje się o łączącej Mala i Gio mrocznej tajemnicy z przeszłości. Kiedy Mal przypadkowo sprowadza do lasu roboty ze swojego poprzedniego życia, rodzina traci bezpieczne schronienie. Gio zostaje pojmany i zabrany do laboratorium w Mieście Elektrycznych Snów.

Victor oraz pozostali członkowie rodziny muszą odbyć długą wędrówkę przez niegościnne tereny, by odbić androida z rąk porywaczy i ocalić go przed utylizacją albo, co gorsza, przeprogramowaniem...

Ziemniak światowiec – 5 kulinarnych inspiracji z kartoflem w roli głównej

Skromny w swoim wyglądzie, a jednak niezwykle wszechstronny w smaku i zastosowaniu – oto ziemniak w całej okazałości. Nie ma w Polsce rejonu, w którym nie znano by tego warzywa. Mało tego, to jeden z najpopularniejszych dodatków do obiadu. Dziś zachęcamy, by spojrzeć na niego inaczej i wykorzystać jego zdolność do przeistaczania się w różnorodne kulinarne dzieła sztuki. Udowadniamy na co najmniej 5 sposobów, że ziemniak to prawdziwy światowiec wśród warzyw.

Od rośliny ozdobnej po kulinarny must have

Ziemniak był uprawiany już 8 tysiąclecia p.n.e. przez Inków w Ameryce Południowej Historia pojawienia się ziemniaka w Polsce sięga XVII wieku. Początkowo szare bulwy nie wzbudziły entuzjazmu konsumentów. Jednak z czasem ziemniak zdobył serca Europejczyków. W XIX wieku stał się podstawą diety dla wielu mieszkańców kontynentu.

Cudze chwalimy, swego nie znamy

Przyjmuje się, że na świecie istnieje ok. 4000 odmian ziemniaka, z czego w Polsce uprawia się około 140. Ziemniak jest czwartą najważniejszą rośliną uprawną na świecie, a przeciętny obywatel świata konsumuje rocznie około 32 kg tego warzywa. Polacy – aż 100 kg i to w różnej postaci. Wciąż jednak nie zawsze zdajemy sobie sprawę, jak wielkie bogactwo w nim drzemie. Być może nie dostrzegamy potencjału tej niepozornej rośliny, którą bez problemu dostaniemy w każdym sklepie. Tymczasem ziemniak to nie tylko popularne i wszechstronne warzywo wykorzystywane w kuchni, ale także źródło cennych składników odżywczych. Warto je łączyć z egzotycznymi super foods i uzyskać dzięki temu niesamowity efekt synergii.

– Ziemniaki dostarczają ważnych witamin i minerałów, takich jak witamina C, witamina B6, potas i mangan. Dodatkowo mają średni indeks glikemiczny oraz zawierają błonnik pokarmowy. – wyjaśnia dietetyk, Aneta Korzeniecka. – Co więcej, ziemniaki – szczególnie te poddane schłodzeniu – są źródłem tzw. skrobi opornej, czyli takiej, która korzystnie wpływa na mikrobiom jelitowy, zmniejsza wydzielanie insuliny po posiłku oraz zwiększa odczuwanie sytości. – dodaje.

Warto mieć na uwadze, że sposób przygotowania ziemniaków ma duże znaczenie dla zachowania ich właściwości odżywczych. Gotowanie w mundurkach i gotowanie na parze to metody, które minimalizują utratę składników odżywczych. Biorąc to pod uwagę, warto jeść ziemniaki, a nawet od czasu do czasu można skusić się na domowej roboty frytki.

Frytki a'la belgijskie

Ilość porcji: 4
Czas: 10 minut
Składniki:
3 łyżki Marynaty do mięsa wieprzowego gochujang bulgogi BBQ O'Food
2 łyżeczki Octu ryżowego House of Asia
1 kg ziemniaków mączystych (klasa C)
2 łyżki cukru rozpuszczone w 2 l wody
1 l oleju do smażenia
2 łyżki majonezu
50 g tartego sera pecorino
2 łyżki posiekanego szczypiorku
Sposób przygotowania:

Ziemniaki obierz, pokrój w słupki grubości około 1×1 cm, przełóż do miski z wodą oraz cukrem i odstaw na 15-20 minut. Po tym czasie wyjmij na ręcznik papierowy i dokładnie osusz. W garnku rozgrzej olej

do temperatury 150°C (użyj termometru) i smaż frytki partiami, aż osiągną jasno złotą skorupkę. Wyjmij na ręcznik papierowy, odsącz i polej octem. Ten sam olej rozgrzej tym razem do 180°C i ponownie usmaż w nim frytki.

Przygotuj sos: wymieszaj majonez z sosem gochujang. Gotowe frytki polej przygotowanym sosem, posyp serem pecorino i szczypiorkiem.

Kluski ziemniaczane z sosem bulgogi

Ilość porcji: 4
Czas: 15 minut
Składniki:
100 g Pasty z bulgogi House of Asia
500 g ugotowanych ziemniaków
około 100 g mąki ziemniaczanej
1 łyżeczka soli
50 g wody
100 g orzeszków ziemnych posiekanych
2 łyżki posiekanej zielonej dymki

Sposób przygotowania: Ziemniaki przepuść przez praskę i przełóż do miski, następnie wyjmij około 1/4 masy i w to miejsce wsyp mąkę ziemniaczaną, sól, szybko i sprawnie zagnieć ciasto, a następnie uformuj małe kuleczki z dziurką, przypominające kluski śląskie. Gotuj w osolonej wodzie 3 minuty od wypłynięcia. W misce dokładnie wymieszaj pastę bulgogi z wodą, a orzeszki podsmaż delikatnie na patelni. Na patelnie wlej wcześniej przygotowany sos, doprowadź do wrzenia i połącz z porcją ugotowanych klusek, wymieszaj. Przełóż na talerz, posyp prażonymi orzechami i dymką.

Kopytka z kurczakiem w sosie

żółte curry

Ilość porcji: 4
Czas: 15 minut
Składniki:
50 g Pasty curry żółtej Kanokwan
400 ml Mleczka kokosowego 16-19% Kara
1 łyżka Pasty z czosnku House of Asia lub 1drobno posiekany ząbek czosnku
400 g ugotowanych ziemniaków (najlepiej dzień wcześniej)
400 g drobno pokrojonego mięsa z podudzia kurczaka
50 g kurek
200 g mąki pszennej
30 g mąki ziemniaczanej
1 jajko
1 cebulę pokrojoną w kostkę
1 żółtko

1 łyżeczka soli
1 łyżka masła
2 łyżki posiekanej kolendry
Olej do smażenia

Sposób przygotowania:

Ziemniaki przepuść przez praskę, dodaj oba rodzaje mąki, jajko, żółtko, sól i zagnieć ciasto. Powinno być gładkie i się nie kleić, a jeśli tak jest, dodaj więcej mąki pszennej.

Ciasto podziel na mniejsze kawałki, z każdego uformuj wałeczki i pokrój nożem na kształt kopytek. Następnie kluski gotuj we wrzącej osolonej wodzie 3 minuty od momentu wypłynięcia. Gotowe kopytka przelej zimną wodą i osusz.

Do rondelka wlej olej, dodaj pastę curry i podsmaż przez około 2 minuty na średnim ogniu, następnie wlej mleczko kokosowe, całość wymieszaj, zagotuj, dodaj pokrojonego kurczaka i gotuj na wolnym ogniu do miękkości.

Na rozgrzaną patelnie dodaj masło, podsmaż cebulę z pastą z czosnku, po chwili dodaj kurki z kopytkami i smaż na rumiany kolor, pod koniec dodaj sos i całość wymieszaj. Podawaj z kolendrą.

Krem z ziemniaka z boczkiem

Ilość porcji: 4
Czas:25 minut
Składniki:
2 saszetki Pasty miso House of Asia
400 ml Mleczka kokosowego 5-7% House of Asia
2 łyżeczki Pasty z czosnku House of Asia lub 4 posiekane ząbki czosnku
500 g obranych i pokrojonych w kostkę ziemniaków
3 cebule pokrojone w piórka
100 g białej części pora pokrojonej w plasterki
100 g selera pokrojonego w kostkę
1,5 l bulionu warzywnego
100 g boczku wędzonego pokrojonego w kostkę
100 g masła
50 g szczypiorku drobno posiekanego
Sól, pieprz do smaku
Sposób przygotowania:

W garnku rozpuść masło, dodaj pastę z czosnku, podsmaż ziemniaki, 2 cebule, pora oraz selera na rumiany kolor, wlej bulion, gotuj, aż warzywa będą miękkie, pod koniec dodaj mleczko kokosowe, pastę miso, dopraw do smaku solą i pieprzem, całość zmiksuj na gładki krem.

W międzyczasie na zimną patelnię wrzuć boczek oraz pozostałą cebulę, smaż na wolnym ogniu, aż boczek będzie chrupiący. Gotową zupę rozlej do misek, posyp boczkiem z cebulką i szczypiorkiem.

eprasa.pl 194181c4ac

KRZYŻÓWKA z HASŁEM Nr 42 (2023)

Litery z pól ponumerowanych od 1 do 22 utworzą rozwiązanie niniejszej krzyżówki

1	2	3	4	5	6	7	8	9	10	11	12	13	14	15	16	17	18	19	20	21	22

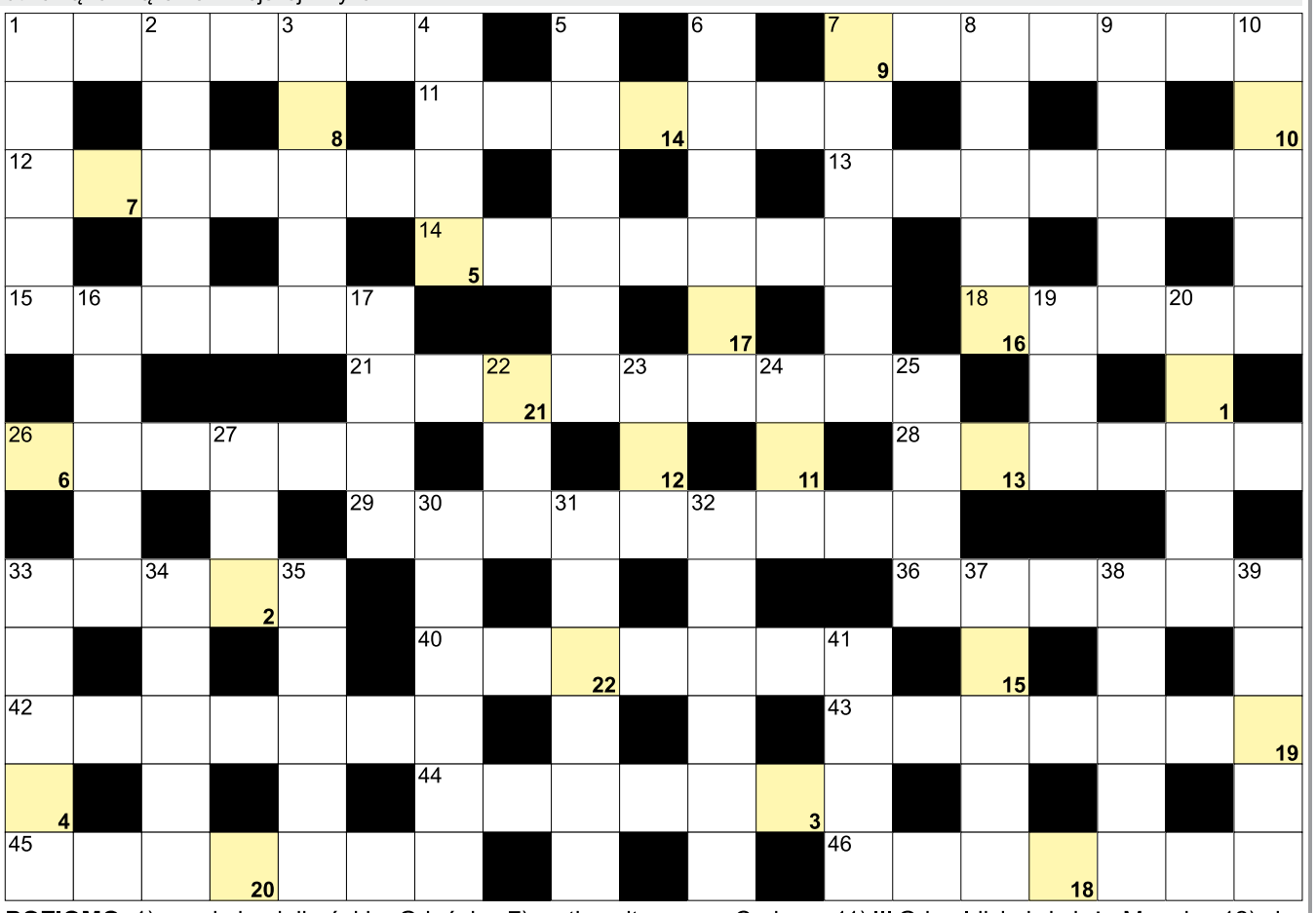

POZIOMO: 1) co rok dominikański w Gdańsku; 7) matka mitycznego Cerbera; 11) III Grimaldi, były książę Monako; 12) pieniężne wynagrodzenie za pracę; 13) arabska stolica Izraela; 14) zaburzenie płynności mowy; 15) wiązany do koszuli; 18) psi paznokieć; 21) inaczej skutki, wyniki; 26) nocna w pracy; 28) szkliwo na garnku; 29) stolica Mauretanii; 33) cysterna za lokomotywą; 36) antonim eksportu; 40) wiśnia z Barbados krócej; 42) chłodny przed nocą; 43) pod oknem z doniczkami; 44) wąska i kręta na starówce; 45) murarska spaja mur; 46) odcinek mostu z podporami. **PIONOWO:** 1) polski w szkole; 2) indyjska waluta; 3) zespół Marka Grechuty; 4) Egipt lub Holandia; 5) wyspy z Okinawą; 6) inaczej ksylit, składnik węgla; 7) Hemingway, amerykański pisarz; 8) lekarski to józefek; 9) ryba do obiadu; 10) pracuje w teatrze; 16) taniec z Kuby; 17) lek z wieloryba; 19) mała Alicja; 20) "... w operze", powieść Gastona Leroux; 22) "... krwi", książka Jacka Londona; 23) kupowany w aptece; 24) Szalom, autor "Miasteczka"; 25) słynny człowiek śniegu; 27) "tak" po Czesku; 30) stolica Wysp Cooka; 31) niedokrwistość, choroba; 32) Bona ..., polska królowa; 33) "... Somosierry", pieśń Konopnickiej; 34) Józef, były prymas Polski; 35) płaskowyż w Peru z rysunkami; 37) weselny Mendelssohna; 38) kopia aktu urodzenia; 39) inaczej o pulsie; 41) lek na ból.

JOLKA z HASŁEM Nr 42 (2023)

Litery z pól z kropką czytane rzędami, utworzą rozwiązanie:

W diagramie poniżej ujawniliśmy wszystkie spółgłoski "K". Miejsce wpisu haseł - do odgadnięcia.

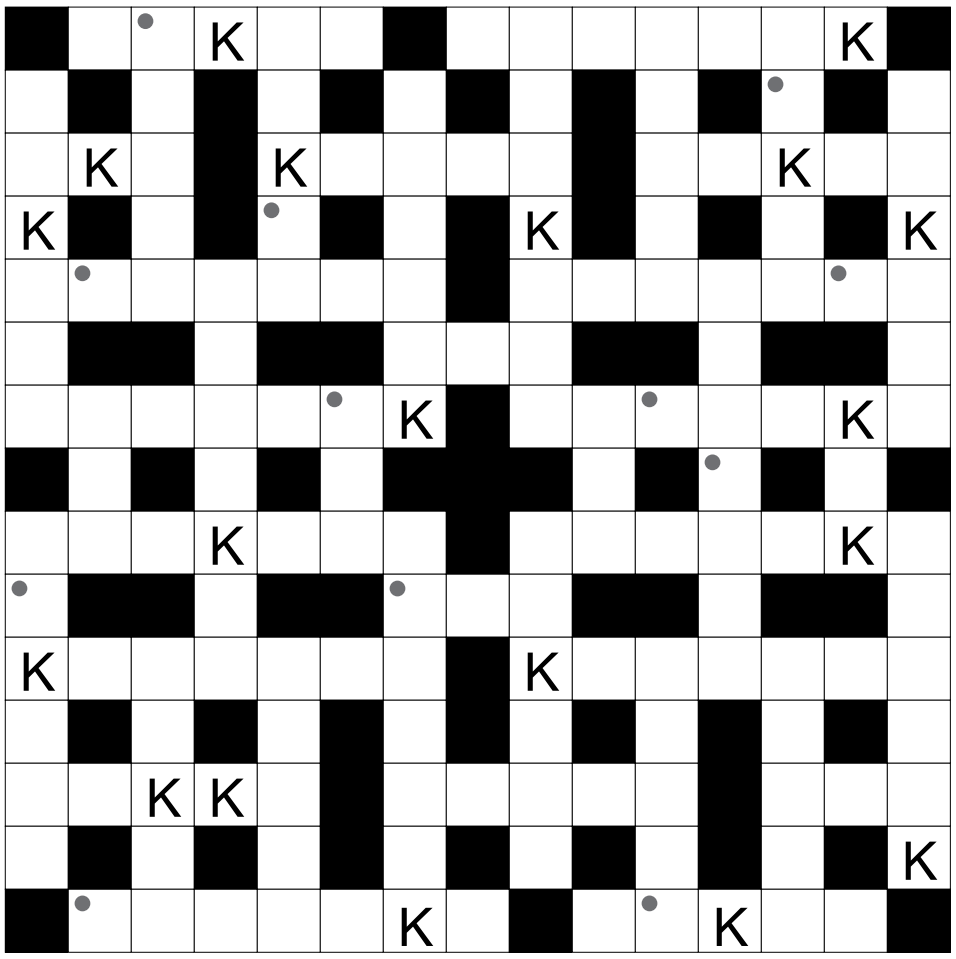

papierowy w portfelu; płynie w Mandalaj; japońska waluta; amerykański stan z Indianapolis; mały statek rybacki; konwersacja telefoniczna; kupisz je u pszczelarza; policjant udający cywila, szpicel; strofa wiersza; polski producent jogurtów; mazgaj, płaczek; pierwiastek Rb; w parze z brutto; rękojeść młotka, siekiery; inaczej palmojad, ptak; najwyższy szczyt Filipin; z niego słoik i butelka; ubrana kukła na wystawie; Beenhakker, były selekcjoner Polski; zakończony mankietem; kara zadawana przy konfesjonale; wiszą na nim firanki i zasłony; ... Faso ze stolicą Wagadugu; gnój, nawóz; śledcza w Sejmie lub smoleńska; w hektarze; choroba szalonych krów w skrócie; mała leśna łąka otoczona drzewami; domek na działce; Rzecznik Praw Obywatelskich; zlot czarownic; włosy upięte w węzeł; przegrody w stajni; protest głodowy lub okupacyjny; ostry na drodze; Ałma-..., była stolica Kazachstanu; płyta z fornirów, sklejka; TS-11, samolot treningowy; niejeden wisi w muzeum; święte miasto muzułmanów; dorosła postać motyla; były Polski bokser nazywany "Góralem".

Sprawdź się w Naszym SUDOKU:

Wypełnij poniższe diagram 9×9 w taki sposób, aby w każdym wierszu, w każdej kolumnie oraz w każdym z dziewięciu pogrubionych kwadratów 3×3 znalazło się po jednej cyfrze od 1 do 9:

9	2	6	3	4				1
		1	7			3		9
		3	8			2		6
					7			
	6		9	1		4	2	
	9	7	2			6		3
	8		4	7		1		2
7		4	1	6	2			8
			5	3				

		8	3	9		7		5
7	5						9	6
4			1					
		1	6		2	9	8	4
6		9		3	1	2		7
		7	5	4				
	6	2			5		7	8
	8				3		2	
		4	9	2				1

WYKREŚLANKA: poniżej ukryliśmy 20 różnych wyrazów luźno związanych z powietrzem. Wykreślisz je wszystkie od góry do dołu, od lewej do prawej oraz na ukos. Znajdź i wykreśl wyrazy: wiatr, balon, lotka, ptak, samolot, dętka, pompka, gaz, tłok, wdech, eter, pogoda, okno, luft, smog, płuca, azot, jod, filtr, fale.

G	Ł	O	S	Y	G	N	A	Ł	G
H	A	M	P	O	G	O	D	A	Ł
A	S	Z	A	L	I	K	A	D	A
N	W	Ł	E	F	U	R	Z	Ę	D
A	D	Y	T	O	A	F	O	P	K
C	E	F	E	R	O	L	T	E	I
S	C	H	R	U	J	A	E	S	F
W	H	A	M	M	K	O	Ł	K	I
S	I	B	A	L	O	N	D	S	L
M	O	A	O	P	D	R	A	F	T
O	B	T	T	Y	Ł	M	Y	Ł	R
G	K	A	J	R	O	U	O	H	Z
A	Ę	N	I	L	E	K	C	J	E
Ł	S	P	O	M	P	K	A	A	C
S	Y	T	U	A	C	J	E	R	Z
O	G	L	Ę	D	Ę	T	K	A	H

eprasa.pl 194181c4ac

Współpraca Gminy Żarki z gromadami Subottsi i Medwediwka z Ukrainy

Rada Miejska w Żarkach jednogłośnie zadecydowała (19.10.) o rozpoczęciu partnerskiej współpracy z gminą Subottsi w obwodzie Kirowohradzskim oraz z gminą Medwediwka w obwodzie Czerkaskim w Ukrainie. Jest to efekt szeregu działań, jakie były podejmowane w Gminie Żarki od momentu napaści Rosji na Ukrainę.

- Jako jedyna gmina z województwa śląskiego znaleźliśmy się w gronie 25 gmin z Polski, które przyjęły na 7-tygodniowy staż pracownika samorządowego. Od sierpnia do października tego roku gościła w Żarakch Oksana Pochinska z hromady Medwediwki z centralnej Ukrainy – informuje burmistrz Miasta i Gminy Żarki Klemens Podlejski.

Oksana poznawała reala polskiego samorządu, ale i potencjał turystyczny, model współpracy biznesowej pomiędzy właścicielami atrakcji oraz różne instytucje szczebla powiatowego, wojewódzkiego, krajowego, do których Gmina Żarki aplikuje o finanse na realizację projektów, głównie unijnych.

Projekt stażowy wdrażała Fundacja Solidarności Międzynarodowej. Gmina Medwediwka sąsiaduje z gminą Subottsi. - Tą gminę też poznaliśmy lepiej za sprawą Natalii Priadki, dzisiaj mieszkanki Gminy Żarki – dodaje burmistrz K. Polejski. – Napaść Rosji na Ukrainę postawiła przed samorządem nowe wyzwania, a Gmina Żarki wdrożyła bardzo konkretne przedsięwzięcia.

Jako jedna z nielicznych w regionie już w marcu 2022 r. w ramach projektu unijnego zatrudniła pracownika merytorycznego Natalię Priadka, od 3 lat mieszkankę Żarek. Jej zadaniem był kontakt z uchodźcami. Natalia nadal pełni rolę

tłumacza, aktywnie wspiera społeczność ukraińską i asystuje przy załatwianiu spraw w MGOPS, Urzędzie Pracy, w ZUS, bankach, a nawet w miejscach zakwaterowania, czy miejscach gdzie możliwe jest podjęcie zatrudnienia. Prowadzi Ukraiński Klub Malwa, gdzie można porozmawiać z psychologiem, skorzystać ze wsparcia doradców biznesowych, omówić i przeprowadzić wydarzenia kulturalne, rekreacyjne, lub zaplanować atrakcyjną wycieczkę. Wsparciem objętych zostało ponad 100 osób, kontaktu, pomocy szukają kolejni uchodźcy osiedlający się w Gminie Żarki.

- Ta osobista współpraca, rozpoczęta od dwóch aktywnych Ukrainek przekłada się na szersze forum. Przygotowane zostały umowy o współpracy, a na ich podpisanie chcemy zaprosić do nas zaprosić partnerów z Ukrainy. Planujemy to wydarzenie jeszcze w tym roku – informuje burmistrz Miasta i Gminy Żarki Klemens Podlejski. (red)

„Taka Piękna – Operetka!"

Sobotni koncert operetkowy to była wyjątkowa uczta muzyczna. Na scenie sali widowiskowo-kinowej zabrzmiały najpiękniejsze arie operowe, operetkowe oraz ponadczasowe przeboje z musicali. Organizatorem tego wydarzenia był Gminny Ośrodek Kultury im. Janusza Gniatkowskiego w Poraju.

Tym razem, do świata operetki i musicalu, zabrali nas artyści: Justyna Bujak – sopran, Michał Dziedzic - tenor oraz Tomasz Dziwisz - tenor. [- Bilety na to wydarzenie wyprzedały się zaledwie w ciągu kilku dni. Serdecznie Państwu dziękujemy, że zawsze chętnie odpowiadacie na nasze zaproszenia. Dziś mamy piękną, złotą jesień i równie piękny będzie ten koncert. Powitajmy gromkimi brawami artystów, którzy goszczą w Poraju po raz pierwszy]- mówiła dyrektor GOK – Magdalena Ryziuk-Wilk zapowiadając koncert.

To był cudowny wieczór dla wszystkich melomanów. Wybrzmiały popisowe arie oraz duety z najpiękniejszych operetek i musicali. Miłosny ponadczasowy duet „Usta milczą, dusza śpiewa", węgierskie czardasze, gorąca, hiszpańska pieśń „Granada", czy „Przetańczyć całą noc" porwały publiczność do wspólnego śpiewu. Wspaniałe głosy, stroje i doskonały kontakt artystów z publicznością sprawiły, że ten sobotni, wyjątkowy wieczór na pewno na długo zostanie w pamięci naszych gości. W podziękowaniu za piękny koncert artyści z rąk dyrektor GOK otrzymali ceramiczne maski wykonane w pracowni artystycznej GOK Poraj. [- Będzie nam miło jeśli te maski sprawią, że na dłużej pozostanie z Państwem wspomnienie dzisiejszego wieczoru i pobytu w Gminie Poraj. Serdecznie dziękujemy i gratulujemy. Było przepięknie]- mówiła M. Ryziuk-Wilk.

A już na 19 listopada kierujemy do Państwa kolejne zaproszenie. Tym razem będzie to spektakl komediowy pt. „Fatalne zauroczenie". Jeszcze trochę biletów zostało. Serdecznie zapraszamy. (red)

KINO

Leniwa Śmierć

Komedia, Horror

Emily Young, studentka ostatniego roku, pragnie wygrać wybory na prezeskę studenckiego bractwa. Chcąc zdobyć popularność, adoptuje uroczego leniwca o imieniu Alfa, który ma stać się wyborczą maskotką. Wkrótce studencką społecznością wstrząsa seria makabrycznych morderstw. Krwawe ślady prowadzą do Alfy. Czy w sercu tak słodkiej istoty może kryć się rządza mordu? Film można oglądać na ekranach kin Cinema City

Kajtek Czarodziej

Przygodowy, Fantasy

Kajtek, nastoletni chłopiec o wyjątkowo krnąbrnym usposobieniu, wychowuje się z tatą i babcią. Klasowy psotnik pewnego dnia odkrywa w sobie nadnaturalne umiejętności. Czarodziejskie moce przejmują kontrolę nad życiem Kajtka, który od teraz rozprawia się zarówno z nielubianymi nauczycielami, jak i całą szkolną społecznością, zdobywając sympatię i sławę wśród rówieśników.

Sytuacja zaczyna się komplikować, gdy o obdarzonego magicznymi zdolnościami chłopca zaczynają rywalizować siły dobra i zła. W którą stronę pójdzie młody czarodziej? Film można oglądać na ekranach kin Cinema City

TURNIEJ GIER W ŻARKACH

Serdecznie zapraszamy na pierwszy turniej gier organizowany przez Miejską i Gminną Bibliotekę Publiczną w Żarkach we współpracy z LovibondRPG. Uczestnicy zagrają w różnego rodzaju gry fabularne, planszowe. Jeśli tylko będę chętni, to będzie możliwość zorganizowania prelekcji w temacie ww. gier. Spotkania, będą odbywały się cyklinie, pierwsze już 18.11.2023 r. od godz. 15.00 – 19.30. Do gry zapraszamy osoby od 15 roku życia.

Miejski Dom Kultury w Myszkowie oraz Teatr FAJRANT

zapraszają na Spektakl Komediowy „LUDZISZKOWIE"

Akcja spektaklu toczy się w Kokosbanku. Spokojny dzień pracy w jednej chwili zamienia się w czas grozy. Bowiem na placówkę bankową zostaje dokonany napad. Klienci i pracownicy drżą o swoje życie, jednak nie poddają się bez wysiłku. Jak zakończy się ta nierówna walka? Czy zakładnicy wyjdą z tego cało?

Scenariusz i reżyseria: JOANNA OŻÓG

Światła i dźwięk: MARIUSZ KACZMARCZYK

OBSADA: JOANNA OŻÓG, MARIA WRÓBEL, OLGA BRONIK, LENA CZERNIAK, NATASZA ZASUŃ, PAULINA KUCHARCZYK, MAJA TORUŃSKA, JULIA TORUŃSKA, MAKARY ZINLiczba miejsc ograniczona! Bilety w cenie 15 zł do nabycia w kasie MDK

eprasa.pl 194181c4ac

JAK WYBORCY W POWIECIE MYSZKOWSKIM GŁOSOWALI NA „SWOICH”?

W wyborach parlamentarnych 15 X 2023 żaden kandydat związany z powiatem myszkowskim nie został posłem/posłanką. Co więcej, jedyna poseł wywodzący się z naszego terenu, Mariusz Trepka z PiS, nie uzyskał mandatu. PiS stracił jeden mandat poselski w powiecie myszkowskim. Identyczna sytuacja wystąpiła w powiecie zawierciańskim, gdzie mandatu poselskiego nie zdobyła Danuta Nowicka, posłanka obecnej kadencji. W sąsiadujących okręgach 28 (z powiatem myszkowskim) i 32 (zawieciańsko-zagłębiowski) PiS stracił po jednym mandacie poselskim. Ale mieliśmy kandydatów we wszystkich liczących się partiach. Jak wypadli w wyborach?

Trzecia Droga PSL-PL2050

Anna Socha-Korendo, 3015 głosów. W powicie myszkowskim 1942 zdobyte głosy, a w gminie Poraj 819 głosów.

Nowa Lewica

Rafał Kępski, Myszków. 2833 głosy. 2015 w powiecie myszkowskim, 1527 w Myszkowie

Prawo i Sprawiedliwość

Mariusz Trepka, Moczydło. 11213 głosów. 8674 głosy w powiecie, 1443 w gm. Niegowa. 3382 w Myszkowie.
Karolina Dorosz, Gęzyn. 686 głosów. 134 głosy w powiecie, 34 w gm. Poraj

Konfederacja Wolność i Niepodległość

Nie wystawiła żadnego kandydata z naszych stron. Zupełnie inna sytuacja Konfederacji, niż w sąsiednim powiecie zawierciańskim, gdzie Konfederacja miała lidera listy z Fugasówki.

Koalicja Obywatelska PO .N IPL Zieloni

Klemens Podlejki, Żarki. 3331 głosów. W całym powiecie myszkowskim dostał 2748 głosów. A u siebie w Żarkach 1102 głosy.
Beata Pochodnia, Myszków. 2687 głosów. 1876 w powiecie i 1596 w Myszkowie
Przemysław Bąk, Kuźnica Stara. 1069 głosów. 499 głosów w powiecie i 299 w gm. Poraj.

Podsumowanie:

Kampania wyborcza w okręgu 28 była bardzo intensywna ze strony Koalicji Obywatelskiej i Trzeciej Drogi, do dało efekt w wyborach w postaci mandatu dla Trzeciej Drogi, który zdobył Henryk Kiepura z PSL. PiS choć w okręgu 28 wygrał wybory, to stracił jeden mandat i stracił go właśnie w Powiecie Myszkowskim. Klemens Podlejski z KO za motywację do startu w wyborach wymienił właśnie chęć odebrania głosów Mariuszowi Trepce z PiS. I czy samodzielnie, czy we wsparciu z innymi zrobił to. Trepka nie jest posłem.

W gminie Żarki Mariusz Trepka dostał 1264 głosy, a K. Podlejski 1102. Do kolejnego na liście PiS z lepszym wynikiem, Andrzeja Gawrona, Trepce brakuje 2000 głosów. Nie został więc posłem raczej z dwóch powodów. Pierwszy, to spadki poparcia dla PiS sięgające 10 % w stosunku do wyborów z 2019 roku.

Ale wybory to gra zespołowa i dobra praca kandydatów KO w powiecie myszkowskim spowodowała, że mieszkańcy powiatu na troje kandydatów KO oddali 6225 głosów. Byli widoczni, pracowici, i oprócz kampanii na banery spotykali się w z wyborcami. Ten aktywności nie było widać w PiS i Nowej Lewicy, której wynik w okręgu 28 jak i w całej Polsce rozczarowuje. Rafał Kępski z Nowej Lewicy, radny powiatowy zrobił dopiero 4 wynik w politycznej klasyfikacji kandydatów powiatowych, a 3 wśród kandydatów powiatowych opozycji demokratycznej. Klemens Podlejski, który podobno nie był zachwycony końcowym wynikiem, to jednak z wynikiem 3331ogółem/2748 w powiecie, osiągnął najlepszy wynik ze wszystkich kandydatów partii opozycyjnych. Miejsce II Anna Socha-Korendo z PSL.

Zdecydowanie można postawić wniosek, że indywidualne wyniki kandydatów KO z naszego powiatu mogły być lepsze. Ale wyborcy KO w ogromnej większości po prostu zagłosowali na liderkę listy, popularną polityczkę i wiceprzewodniczącą Platformy Obywatelskiej Izabelę Leszczynę, która dostała 60549 głosów. Oprócz niej, posłami w Okręgu 28 w listy KO zostali Andrzej Szewiński i Przemysław Witek. Ten ostatni z wynikiem 5121 głosów. Dla porównania Trepka, który mandatu nie zdobył, uzyskał 11213 głosów. To najlepiej pokazuje, jak bardzo wybory parlamentarne są grą zespołową, w której liczy się liczba głosów oddanych na listę, a nie indywidualne wyniki kandydatów. W tym sensie kandydaci KO i Trzeciej Drogi zrozumieli reguły gry i wykonali swoją pracę odbierając 1 mandat poselski PiSowi. A odebrali go Mariuszowi Trepce z Moczydła.

(JotM)

DZIEWCZYNKA Z ZAPAŁKAMI BALET

Miejsko-Gminny Ośrodek Kultury w Żarkach i Ognisko Baletowe w Żarkach zapraszają na spektakl baletowy pt. „Dziewczynka z zapałkami”

10 listopada 2023 r. o godz. 17.00 w Domu Kultury w Żarkach Bilety do nabycia od poniedziałku do czwartku w godzinach 16.00 – 19.00 w MGOK Żarki – Sala Baletowa, tel. 662 257 288

reklama

eprasa.pl 194181c4ac