RADNY zatrzymany przez POLICJĘ

– STR. 5

Skosztuj historii naszego miasta...
RESTAURACJA LEGIONOWSKA
NA WYNOS
TEL. 511 107 701

TYGODNIK LOKALNY
TL
JABŁONNA
LEGIONOWO
NIEPORĘT
SEROCK
WIELISZEW
2,80 zł
W TYM 5% VAT
NR 13 (1611)
30 MARCA 2021
INDEKS 378461
ISSN 1426-6504
MAZOWIECKIE
tiwo
CO TYDZIEŃ OD 5 MAJA 1990 ROKU

Następny numer To i Owo w ŚRODĘ 7 kwietnia!

Śmigłowce ewakuują pacjentów z powiatu

CZYTAJ NA STRONIE 3

Fot. Piotr Kucza

LEGIONOWO
Tłumy pod punktem testów
STR. 3

NIEPORĘT
Zwłoki przy Jana Kazimierza
STR. 3

KRONIKA KRYMINALNA
STR. 4

LEGIONOWO
Zamiast galerii handlowej na Bukowcu, OSIEDLE MIESZKANIOWE?
STR. 6

LEGIONOWO
Młodzież okupuje dworzec!
STR. 6

INTERWENCJA RADNEGO
Spór o karetkę i zestawy do reanimacji
STR. 19

SPORT
- STR. 22, 23

ORGIE pomiędzy blokami

– STR. 5

REKLAMA

II etap inwestycji
Willa Park Wieliszew 2

Biuro sprzedaży
692-705-913
PHU BUDOMUR
www.budomur.pl
MIESZKANIA I DOMY

INTER CARS
Filia Legionowo ul. Zegrzyńska 4
tel.: 22 767 53 80
tel.: 22 767 53 89
INTERCARS.COM.PL

PGE INFORMACJE zakładu energetycznego
GDZIE I KIEDY WYŁĄCZĄ PRĄD
– STR. 17

PRZYCHODNIA DLA ZWIERZĄT
lek. wet. MIROSŁAW KADO
specjalista chorób psów i kotów
ŁAJSKI ul. Nowodworska 93
tel.(cały czas) 22 782 22 82
602 237 021
RENTGEN CYFROWY, USG, EKG
LASER, ANALIZY KRWI,
CHIRURGIA, KRIOTERAPIA,
ULTRADŹWIĘKOWE USUWANIE KAMIENIA
WYDAWANIE PASZPORTÓW, CHIPY

USŁUGI KSIĘGOWE
Leganti
KANCELARIA RACHUNKOWA
tel. 798 120 798
www.leganti.com.pl

9 771426 650216 13

eprasa.pl 19aa27f2a6

DZIWIĘ SIĘ...

Wstydzą się tego, co robią?

Opozycyjny radny Mirosław Grabowski złożył wniosek o wprowadzenia obowiązku nagrywania posiedzeń komisji Rady Miasta Legionowo i udostępniania tych nagrań mieszkańcom. Wniosek przeszedł, ale popierający prezydenta radni byli przeciw...

To już kolejna próba, ze strony koalicji rządzącej miastem, utrudniania mieszkańcom dostępu do posiedzeń Rady Miasta. Podobne dyskusje obserwowaliśmy we wrześniu ubiegłego roku. Oczywistą wydawałoby się sprawę musieli wtedy „prezydenckim radnym" wyjaśniać miejscy prawnicy. Stwierdzili oni, że nagrywanie obrad komisji jest dopuszczalne i nie jest do tego potrzebna zgoda uczestników posiedzenia. Potwierdzili również, że każdy obywatel ma prawo do uczestniczenie w obradach komisji oraz do rejestrowania jej przebiegu, bez pytania o zgodę.

Ciężko zrozumieć jakie są więc przyczyny oporu „prezydenckich radnych"? Czyżby radni ci nie chcieli, aby do opinii publicznej dotarły informacje, o tym, co dzieje się na posiedzeniach komisji. Może, że niektórzy z nich wstydzą się tego, co tam robią, dla wspólnego dobra. A może świadczy to o tym, że boją się kompromitacji, z powodu własnej niekompetencji, gadania bzdur, kłamstw albo braków w wychowaniu?

Na ogół, a na pewno w zdecydowanej większości przypadków ci, którzy są przeciwnikami jawności, mają coś do ukrycia. W każdym przypadku, gdy jakaś instytucja albo organ, kręcą, mataczą oraz odmawiają udzielania informacji, zasłaniając się bardziej lub mniej wyimaginowanymi względami, może to świadczyć, że nie mają czystego sumienia. Bo jakiż może być inny powód ukrywania informacji, które powinny być jawne?

Tym razem twierdzili oni, że rejestracja obrad i udostępnianie ich mieszkańcom jest nie opłacalne, bo może generować zbyt duże koszty. Innymi słowy: JAWNOŚĆ DZIAŁANIA WŁADZ I PRZESTRZEGANIE PRAWA IM SIĘ NIE OPŁACA...

Wojciech Dobrowolski

DOSTĘP DO INFORMACJI

Samorządowe abecadło

Jedną ze zdobyczy demokratycznego systemu jest jawność podejmowania decyzji przez rozmaite gremia, a więc także swobodny dostęp do ich posiedzeń

Przeciwieństwem jawności są natomiast wszelkie nietransparentne działania, prowadzone za plecami i bez kontroli ze strony społeczeństwa. I to one są charakterystyczne dla ustrojów niedemokratycznych.

Według art. 11b ustawy o samorządzie gminnym: – Działalność organów gminy (rada i komisje) jest jawna i obejmuje w szczególności prawo obywateli do uzyskiwania informacji oraz wstępu na sesje rady i posiedzenia jej komisji.

Zgodnie z art. 18 ust. 4 ustawy o dostępie do informacji publicznej: – Ograniczenie dostępu do posiedzeń kolegialnych organów samorządu z przyczyn lokalowych lub technicznych nie może prowadzić do nieuzasadnionego zapewnienia dostępu tylko wybranym podmiotom. **WD**

RADNY SEJMIKU
WOJEWÓDZTWA MAZOWIECKIEGO
STEFAN
TRACZYK
zapraszam na swoje dyżury
- w sprawie umówienia terminu i miejsca spotkania proszę o kontakt telefonicznie lub mailowo
stefan.traczyk@mazovia.pl
tel. 692 216 532

ŚWIĘTA. Powtórka z zeszłego roku

Święta znowu będziemy przeżywać inaczej niż tradycjnie

Drugi rok z rzędu podczas świąt, wszystkie nabożeństwa będą odprawiane dużo skromniej niż do tej pory i z zachowaniem reżimu sanitarnego. Rząd apeluje również o ograniczenie spotkań z rodziną

W Niedzielę Palmową (w tym roku 28.03), czyli święto upamiętniające przybycie Pana Jezusa do Jerozolimy rozpoczął się Wielki Tydzień. W czwartek (1.04) rozpocznie się Triduum Paschalne, czyli czas najważniejszych wydarzeń w roku liturgicznym katolików. Słowo triduum oznacza „trzy dni". Zawierają się w nich trzy fazy odkupienia: ostatnia wieczerza, śmierć Chrystusa na krzyżu, złożenie w grobie i zmartwychwstanie.

Prawie jak rok temu

Wielkanoc w tym roku wypada 4 kwietnia. W zeszłym roku nawet niedzielne Msze Święte odprawiane były wiernych. W tym roku zaapelowano jednie o trzymanie się reżimu sanitarnego. Ponadto tworzone są transmisję online, dzięki którym każdy może uczestniczyć we mszy z domu. Tak będzie również z nabożeństwami od Wielkiego Czwartku do Poniedziałku Wielkanocnego.

Święta „online" nie zastąpią prawdziwych świąt?

O przeżywanie świąt „online" zapytaliśmy mailowo jednego z animatorów liturgicznych z Legionowa. – Moim zdaniem, jeśli chodzi o przeżywanie z takiej zewnętrznej strony, to myślę że będzie to wyglądało podobnie jak zawsze. Oczywiście z ta różnicą, że fizyczne pójście do kościoła zostanie zastąpione przez transmisję internetową. Przeżywanie wewnętrzne, z pewnością będzie inne. Nie jestem w stanie ocenić czy lepsze czy gorsze – to dopiero będziemy wiedzieć po fakcie. Oczywiście samo bycie na liturgii pomaga w przeżywaniu, a tego zabraknie, ale kto wie – możne przez to uda się zmobilizować na tyle, w innych praktykach, jak modlitwa, bycie z rodzina, czy jakiegoś prywatnego rozważania tajemnic świąt. Paradoksalnie możne mieć to lepsze skutki niż standardowe przeżywanie – mówi nasz rozmówca.

Paulina Nowicka

Mieszkańcy skarżą się na wycinki lasów

Inicjatywa Lasy i Obywatele udostępniła mapę, z której można się dowiedzieć o wycinkach w lasach zarządzanych przez Lasy Państwowe. Zdaniem leśników mapa wprowadza w błąd, ponieważ znajdują się na niej nie tylko miejsca planowanych wycinek, ale również innych zabiegów leśnych, a także miejsca, gdzie posadzono już nowy las

Sprawa budzi liczne kontrowersje. Mieszkańcy stają się bowiem coraz bardziej wyczuleni na wycinanie lasów, szczególnie tych w pobliżu miast. Na mapie można znaleźć informacje o tym, co przewiduje tzw. Plan Urządzenia Lasu w każdym z 430 nadleśnictw w Polsce. Plan taki powstaje raz na 10 lat.

Obok prezentujemy fragment mapy obejmującej okolice Legionowa. **PS**

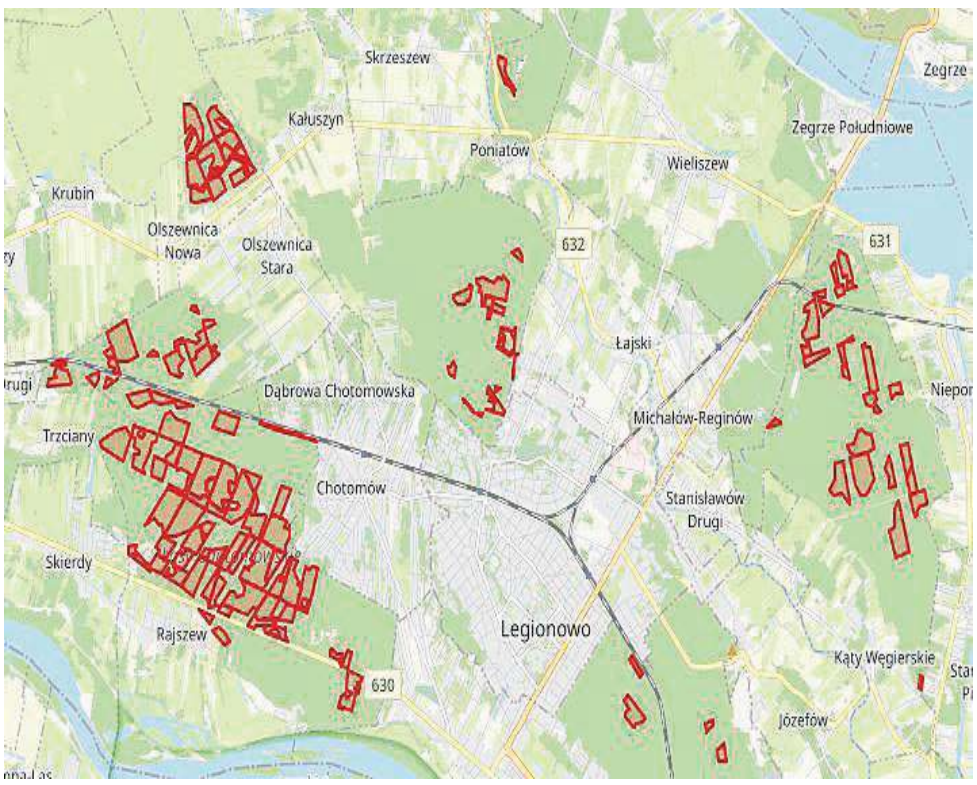

MAZOWIECKIE toiowo LAUREAT NAGRODY PRO PUBLICO BONO

IZBA WYDAWCÓW PRASY

Stowarzyszenie Gazet Lokalnych

Redakcja: Maciej Lerman - Redaktor Naczelny, Jerzy Buze, Kuba Kamiński, Maja Zakaszewska.
Współpraca: Michał Derejski, Wojciech Dobrowolski, Olga Gajda, Magdalena Grzywacz, Sławomir Jakubczak, Antoni Kawczyński, Karol Krawczyk, Piotr Kucza, Zuzanna Maciakiewicz, Katarzyna Łoś, Michał Stasiecki, Jacek Szczepański, Ewa Szulc, Paweł Szyling, Konrad Toporowicz, Jadwiga Wołynik.
Adres: 05-120 Legionowo, ul. Rynek 2; tel.: **22 784 92 00**, **22 784 92 01**; e-mail: **toiowo@tio.com.pl**.

Biuro ogłoszeń: 05–120 Legionowo, ul. Rynek 2; tel.: 22 784 22 22, 22 774 13 31; fax: 22 784 99 70; e-mail: reklama@tio.com.pl.
Ogłoszenia i reklamy nie stanowią materiału pochodzącego od wydawcy.

Prenumerata realizowana przez RUCH S.A.: zamówienia na prenumeratę w wersji papierowej i na e-wydania można składać na stronie www.prenumerata.ruch.com.pl. Pytania prosimy kierować na adres e-mail: prenumerata@ruch.com.pl lub kontaktując się z infolinią pod numerem 22 693 70 00, w dni robocze w godzinach 7:00 – 17:00, koszt połączenia wg taryfy operatora.
Druk: Polska Press Łódź.
Wydawca: Agencja TiO Paweł Kozera, e-mail: agencja@tio.com.pl. Nakład poniżej 15.000 egz.

eprasa.pl 19aa27f2a6

TELEFON INTERWENCYJNY: 22 784 92 01, toiowo@toiowo.eu

POWIAT. Sytuacja wciąż jest niepokojąca

Śmigłowce ewakuują pacjentów z powiatu

Coraz częściej pacjenci z terenu powiatu legionowskiego transportowani są do szpitala śmigłowcami Lotniczego Pogotowia Ratunkowego. Karetki pogotowia zostały bowiem przeznaczone do transportu dla pacjentów covidowych. W minionym tygodniu na terenie powiatu 905 osób zostało zakażonych, a 6 osób zmarło

Pomimo wprowadzanych obostrzeń związanych z walką z Covid-19 każdego dnia przybywa zakażonych. Zewsząd docierają informacje o kończących się miejscach w szpitalach, coraz większej ilości zajętych respiratorów oraz gigantycznych kolejkach przed punktami testów.

Fot. Piotr Kucza

Na Mazowszu może zabraknąć respiratorów?

Zgodnie ze statystykami z Ministerstwa Zdrowia na Mazowszu w poniedziałek (29 marca) odnotowano 2830 oraz 2 zgony. Na 5152 łóżka, 4474 były zajęte. W całym województwie wolnych było tylko 13 respiratorów. Na dostępne 515 urządzeń, zajętych było aż 502. 72415 osób przebywała na kwarantannie. Jak w sobotę podawał Rzecznik Wojewody Mazowieckiego w poniedziałek miała zostać podjęta decyzja o przeznaczeniu kolejnych 31 respiratorów na potrzeby pacjentów covidowych. W bieżącym tygodniu mają zapaść kolejne decyzje dotyczące poszerzenia bazy łóżkowej w kilkunastu podmiotach leczniczych o kolejne ponad 300 miejsc oraz w szpitalach tymczasowych o kolejne 300 łóżek (w tym 30 respiratorowych).

Powiat skazany na helikoptery

W związku z pogorszającą się sytuacją epidemiczną karetki należące do legionowskich podmiotów medycznych zaczęły działać jako transport dla pacjentów covidowych. W związku z tym coraz częściej na terenie powiatu zaczęły lądować śmigłowce Lotniczego Pogotowia Ratunkowego. Z informacji zaczerpniętych od Straży Pożarnej, która jest odpowiedzialna za zabezpieczenie miejsca do lądowania w ciągu minionych 14 dni śmigłowce lądowały w powiecie 8 razy. Jak udało nam się dowiedzieć, to Wojewoda Mazowiecki odpowiada za funkcjonowanie dyspozytorni medycznych zarówno w zakresie realizacji samego zadania, jak i personelu. Dyspozytornie, które funkcjonują w ramach systemu Państwowego Ratownictwa Medycznego obsługują zgłoszenia za pomocą jednolitego dla całej Polski systemu informatycznego. W związku z powyższym to dyspozytor medyczny dysponuje zespołami ratownictwa medycznego, w tym uprawniony jest do wezwania zespołu.

Zachorowania w powiecie

W minionym tygodniu 905 osób przebywających na terenie powiatu zostało zakażonych, a 6 osób zmarło. Jak podaje Ministerstwo Zdrowia w ciągu minionej doby zakażonych zostało 88 osób. Na kwarantanie przebywa 2684 osób. 140 osób ozdrowiało. Wykonano 271 testów.

Nowe obostrzenia

W połowie ub. tygodnia konferencja prasowa premiera oraz Ministra Zdrowia, podczas której ogłoszono kolejne obostrzenia. Mają one potrwać aż do 9 kwietnia. Wśród wprowadzonych obostrzeń zamknięte zostały m.in: salony fryzjerskie, salony urody, żłobki i przedszkola (zakaz nie dotyczy dzieci personelu medycznego i wojska), obiekty sportowe z wykluczeniem sportu profesjonalnego. Obowiązują również nowe zasady dot. dystansu społecznego: 1 os. na 20 m2 - w sklepach meblowych, budowlanych i wysokopowierzchniowych powyżej 100 m2; oraz 1 os. na 20 m2 - w miejscach kultu religijnego.

System na granicy załamania

Zdaniem Ministra Zdrowia Adama Niedzielskiego bez wprowadzenia dodatkowych obostrzeń sytuacja mogłaby być naprawdę bardzo dramatyczna, a system opieki zdrowotnej mógłby zostać sparaliżowany z powodu ilości zakażonych wymagających hospitalizacji.

Poniedziałkowe dane z Ministerstwa Zdrowia mogą jednak napawać optymizmem, że obostrzenia zaczęły działać. W minionej dobie w całej Polsce odnotowano 16 965 tys. zakażeń, zmarło 48 osób. Zajętych 2985 respiratorów na 3773 respiratorów ogólnie. Na kwarantannie przebywa 423889 osób. Do tej pory wykonano 11 853134 testów oraz przetestowano 11 538 248 osób. Zaszczepiono 5882581 osób.

red.

LEGIONOWO. Czy zostanie otwarty 2 punkt pobrań?

Tłumy ludzi pod punktem testów!

Od kilku dni punkt pobrań wymazów w kierunku Covid-19 przeżywa prawdziwe oblężenie. Niejednokrotnie stłoczeni mieszkańcy zmuszeni są stać w długich sięgających ul. Sobieskiego kolejkach. O sprawie informowany był Rzecznik Praw Pacjenta (RPP) oraz Narodowy Fundusz Zdrowia (NFZ). Jednak pierwszy nie ma mocy sprawczej, zaś drugi nie jest chętny otworzyć kolejnego punktu

W związku z kolejną falą koronawirusa, fala pacjentów wysyłana jest na wymazy w celu sprawdzenia czy zostali zakażeni. Niejednokrotnie są to matki z dziećmi, osoby starsze i niepełnosprawne, ale także osoby, które mają objawy zakażenia. Wszyscy Ci zmuszeni są czekać wśród osób niekoniecznie przestrzegających obostrzenia

Zgłoszenie trafiło do Rzecznika

Jak zostaliśmy powiadomieni przez czytelników, brak przestrzegania obostrzeń i wielogodzinne kolejki zostały zgłoszone do Rzecznika Praw Pacjenta. Ten w odpowiedzi na nasze pytania odpowiedział, że nie otrzymał żadnego zgłoszenia dotyczącego ww. sprawy. Jednak wystąpił on do podmiotu odpowiedzialnego za prowadzenie punktu o wyjaśnienia. Poinformował także, że to odpowiedni oddział NFZ jest uprawniony do kontroli mobilnych punktów na danym terenie.

NFZ się tłumaczy

Zdaniem Rzecznika NFZ, od poniedziałku (29 marca) punkt będzie działał 10 godz. dziennie ponadto będzie otwarty 7 dni w tygodniu. Aby skrócić czasu oczekiwania na wymaz, został też uruchomiony system eKolejka, który poprzez SMSy informuje pacjentów o orientacyjnej godzinie badania. Rzecznik stwierdził również, że w grudniu 2020 r. otrzymali zgłoszenie dot. nieprawidłowości, które zostało wyjaśnione.

Ratusz chce II punkt

Urząd Miasta Legionowo w piątek poinformował, że podejmuje również starania, aby w Legionowie został utworzony drugi taki punkt. Należy przypomnieć, że punkt taki został kilka miesięcy zorganizowany przy parkingu na Piaskach, ale nie podjął on działalności. Wcześniej w sprawie otwarcia drugiego punktu-,zwracali się do prezydenta opozycyjni radni. Odpowiedzi jednak nie otrzymali. Obecnie ratusz twierdzi, że niejednokrotnie miał kontaktować się w tej sprawie z NFZ. Ale odpowiedź miała brzmieć, że „(...) jeden punkt pobrań jest w stanie zabezpieczyć potrzeby osób zgłaszających się na badanie i nie ma potrzeby otwarcia drugiego punktu w Legionowie".

Paulina Nowicka

NIEPORĘT

Musieli wyważyć drzwi przy Sienkiewicz

W nocy z niedzieli na poniedziałek (28-29 marca) tuż po północy strażacy w Legionowie otrzymali zgłoszenie o pożarze szeregowca przy al. Sienkiewicza w Nieporęcie

Na miejsce zadysponowano 6 zastępów Straży Pożarnej z Nieporętu i okolic. Po przybyciu na miejsce strażacy zauważyli dym wydobywający się z jednego z okien. Ze względu na na to, że nikt nie otwierał zdecydowano się wyważyć drzwi. W mieszkaniu faktycznie się paliło. Strażacy błyskawicznie przystąpili do gaszenia dzięki czemu udało się uniknąć rozprzestrzenienia się żywiołu na resztę pomieszczeń. Budynek został wywietrzony i sprawdzony kamerą termowizyjną. Nikomu nic się nie stało. Działania straży trwały 2 godziny.

QK

NIEPORĘT

Zwłoki przy Jana Kazimierza

W sobotę (27 marca) około godz. 21.00 z Wojewódzkiego Centrum Powiadamiania Ratunkowego do policji trafiło zgłoszenie dotyczące śmierci 62-letniego mężczyzny

Jak podaje policja zdarzenie miało miejsce przy ul. Jana Kazimierza w Nieporęcie. Pod wskazany w zawiadomieniu adres przybyły wszystkie służby. Obecny na miejscu lekarz potwierdził zgon 62-letniego mężczyzny.

Teraz policja pod okiem prokuratury ustali czy w zdarzeniu brały udział osoby trzecie.

Jak poinformował nas prokurator Ireneusz Ważny - Jeszcze nie otrzymaliśmy akt z policji, dopiero po zapoznaniu się z nimi zdecydujemy czy zostanie wszczęte śledztwo i w jakim kierunku czy też skorzystamy z prawa do odmowy wszczęcia śledztwa.

QK

LEGIONOWO. FALA OSZUSTW!

Podają się za zakład pogrzebowy, a później za policję

W czwartek (25 marca) nieznane osoby podające się m.in. za kurierów czy przedstawicieli zakładów pogrzebowych dzwoniły na telefony stacjonarne mieszkańców miasta. Nie mieli oni jednak nic wspólnego z firmami, na które się powoływali. Z relacji jednej z poszkodowanych osób, wynikało, że odebrała telefon stacjonarny przypisany do nieżyjącej już mamy

Z rozmowy wynikało, że mężczyzna ma do przekazania jakąś przesyłkę. Kiedy odbierająca telefon zrozumiała, że dzwoni do niej oszust postanowiła zakończyć rozmowę dając do zrozumienia, że właścicielka numeru nie żyje. Wtedy rozmówca zmienił front, mówiąc, że przesyłka jest z zakładu pogrzebowego. Po kilku minutach od pierwszej rozmowy na ten sam numer zadzwoniono drugi raz. Głos w słuchawce poinformował, że dzwoni z Policji. Rozmówca powiedział, że poprzednia rozmowa została podsłuchana przez funkcjonariuszy, a poprzedni rozmówca jest oszustem i próbował wyłudzić pieniądze. Niby policjant chciał tym razem wyłudzić dane osobowe w tym m.in numer dowodu oraz imię i nazwisko pod pozorem wysłania na miejsce załogi. Kiedy kobieta odmówiła, usłyszała ciąg wulgaryzmów.

O całej sytuacji została poinformowana policja. Dyżurny powiedział, że w ciągu dnia otrzymali około 40 telefonów w podobnych sprawach. Najprawdopodobniej chodziło o wyłudzenie pieniędzy lub danych osobowych.

Jak dowiedzieliśmy się z KPP, Policja NIGDY nie dzwoni, ani nie prosi o podawanie jakichkolwiek danych (w tym także danych osobowych).

Pamiętajmy o tym, że funkcjonariusze Policji NIGDY nie informują o prowadzonych przez siebie sprawach telefonicznie! Nigdy nie proszą też o przekazanie pieniędzy nieznanej osobie. W momencie, kiedy ktoś będzie chciał nas oszukać, podając się przez telefon, za policjanta, kuriera, ZUS, lekarza, etc. – zakończmy rozmowę telefoniczną! Jeżeli nie wiemy jak zareagować, powiedzmy o podejrzanym telefonie komuś z bliskich.

red.

eprasa.pl 19aa27f2a6

MAZOWIECKA KRONIKA KRYMINALNA

22 marca

LEGIONOWO. ARESZTY ZA USIŁOWANIE ROZBOJU

Sąd Rejonowy w Legionowie zastosował środek zapobiegawczy wobec dwóch mężczyzn podejrzanych o usiłowanie rozboju. Do zdarzenia doszło w jednym z parków w Legionowie. Zatrzymani mężczyźni żądali od pokrzywdzonych pieniędzy, kiedy ci odmówili doszło do użycia siły fizycznej w postaci kopnięć i uderzeń. Jednak zachowanie pokrzywdzonych oraz widok patrolu straży miejskiej wystraszyła napastników, którzy zbiegli z miejsca zdarzenia. Przestępstwo rozboju zagrożone jest kara do 12 lat pozbawienia wolności

Do zdarzenia doszło w połowie listopada minionego roku. Na jeden z ulic w Legionowie dwóch mężczyzn uderzając i kopiąc pokrzywdzonych zażądało od nich pieniędzy. Jednak dzięki zdecydowanej postawie trzech pokrzywdzonych oraz reakcji strażników miejskich nie osiągnęli zamierzonego czynu.

Kilka minut po zdarzeniu jeden z napastników został ujęty przez strażników. Przybyli na miejsce policjanci ustalili, iż jest to 21–letni mieszkaniec powiatu legionowskiego. Mężczyzna trafił do policyjnej celi. Badanie alkomatem wykazało w jego organizmie 1,5 promila alkoholu.

Prowadzone przez policjantów i prokuratora czynności doprowadziły do przedstawienie mężczyźnie zarzutu usiłowania rozboju. Decyzją Sadu rejonowego w Legionowie 21-latek trafił na trzy miesiące do aresztu.

Śledczy jednak na tym nie zakończyli sprawy. Dalej, pod nadzorem prokuratury, prowadzili szereg czynności operacyjnych mających na celu zatrzymanie drugiego z napastników. Na początku marca br. drugi z agresorów został zatrzymany. Był to również 21-latek z powiatu legionowskiego. Mężczyzna w prokuraturze również usłyszał zarzut usiłowani rozboju. Sąd, także w jego przypadku zastosował środek zapobiegawczy w postaci tymczasowego aresztowania.

Przestępstwo rozboju zagrożone jest kara do 12 lat pozbawienia wolności.

NOWY DWÓR MAZ. DZIELNICOWI ZATRZYMALI NIETRZEŹWEGO Z ZAKAZEM

Za jazdę w stanie nietrzeźwości oraz niestosowanie się do zakazu prowadzenia pojazdów odpowie 28-letni obywatel Ukrainy. W niedzielny poranek został on zatrzymany przez nowodworskich dzielnicowych. Grozi mu kara do 5 lat więzienia.

21 marca 2021 r. przed godz. 10:00 dzielnicowi z Komendy Powiatowej Policji w Nowym Dworze Mazowieckim, na ul. Okunin podjęli kontrolę drogową osobowego opla. Od początku podejrzewali, że kierujący nim mężczyzna może być pijany. Po rozpoczęciu interwencji mundurowi wyczuli od niego silną woń alkoholu.

Siedzący za kierownicą 28-latek próbował najpierw wmówić funkcjonariuszom, że posiada prawo jazdy, tylko zostawił je w domu. Okazało się to nieprawdą. Po sprawdzeniu w systemie wyszło na jaw, że obywatel Ukrainy ma sądowy zakaz prowadzenia pojazdów mechanicznych, wydany przez grójecki sąd i obowiązujący do października 2024 roku.

Przeprowadzone przez policjantów badanie stanu trzeźwości 28-latka wykazało, że jest on pijany. W wydychanym powietrzu miał blisko 2 promile alkoholu. Mundurowi zatrzymali mężczyznę, który noc spędził w policyjnej celi.

Po wytrzeźwieniu usłyszy zarzut niestosowania się do orzeczonego przez sąd zakazu prowadzenia pojazdów jak również zarzut kierowania pojazdem mechanicznym, znajdując się w stanie nietrzeźwości. Za te przestępstwa kodeks karny przewiduje do 5 lat pozbawienia wolności.

CZOSNÓW. REKORDZISTA MIAŁ PRAWIE 4 PROMILE- ZATRZYMALI ICH POLICJANCI

W ostatni weekend czosnowscy mundurowi zatrzymali dwóch nietrzeźwych kierujących. Każdemu z nich grozi teraz do 2 lat pozbawienia wolności.

W piątkowy wieczór dzielnicowy wspólnie z policjantką prewencji zatrzymali do kontroli drogowej forda, którego kierujący na widok radiowozu gwałtownie skręcił w Nowych Grochalach z drogi publicznej w drogę szutrową. Następnie mężczyzna zatrzymał pojazd, otworzył pospiesznie drzwi i zaczął się oddalać w kierunku zarośli. Dzielnicowy ruszył za nim. Po kilkunastu metrach dogonił mężczyznę i doprowadził do radiowozu.

28-latek tłumaczył, że chciał uniknąć spotkania z policjantami, ponieważ nie posiada uprawnień do kierowania pojazdami mechanicznymi. Po sprawdzeniu w systemie okazało się, że to prawda, a na mężczyznę nałożono mandat karny w wysokości 500 zł.

Nie był to jednak koniec kłopotów mieszkańca gminy Leoncin. Badanie stanu trzeźwości urządzeniem alcosensor wykazało, że 28-latek znajduje się w stanie nietrzeźwości, a w organizmie ma 0,7 promila alkoholu.

Do podobnej sytuacji doszło w niedzielne przedpołudnie na drodze z Nowego Wilkowa do Leoncina. Policjanci z Komisariatu Policji w Czosnowie zatrzymali do kontroli drogowej kierującego oplem. Pojazd, który prowadził mieszkaniec gminy Wyszogród w ogóle nie trzymał osi jezdni. Wzbudziło to podejrzenia mundurowych, którzy postanowili podjąć interwencję. Niebawem okazało się, że za kierownicą opla siedzi kompletnie pijany 46- latek.

Tłumaczył mundurowym, że jedzie zatankować pojazd. Mężczyzna ledwo trzymał się na nogach. Przeprowadzone badanie stanu trzeźwości wykazało w jego organizmie blisko 4 promile alkoholu. Dzięki szybkiej reakcji czosnowskich policjantów jazda na „podwójnym gazie" została w porę udaremniona.

Na dodatek kierujący oplem w ogóle nie posiadał prawa jazdy, ponieważ stracił je już wcześniej za kierowanie w stanie nietrzeźwości. Dodatkowo został więc ukarany mandatem w wysokości 500 zł.

Teraz, za prowadzenie pojazdu znajdując się w stanie nietrzeźwości każdemu z mężczyzn grozi kara do 2 lat pozbawienia wolności

23 marca

LEGIONOWO. ZARZUTY ZA KRADZIEŻ Z WŁAMANIEM NA RACHUNEK BANKOWY

Kryminalni z legionowskiej komendy zatrzymali dwóch mężczyzn, którzy zrobili zakupy skradzioną wcześniej kartą płatniczą. Mężczyźni usłyszeli zarzuty dokonania kradzieży z włamaniem na rachunek bankowy. Grozi mi do 10 lat pozbawienia wolności.

Zdjęcie przedstawia zatrzymanego mężczyznę oraz policjanta po cywilnemu, który na przedramieniu ma założoną opaskę z napisem

Kilka dni temu do komendy w Legionowie zgłosił się mężczyzna i zawiadomił, że w nieznanych mu okolicznościach utracił kartę płatniczą. Jednocześnie na jego koncie bankowym zarejestrowano dziesięć płatności kartą, których on nie dokonał. Transakcje opiewały na łączną kwotę blisko 500 złotych i dokonane został poprzez zbliżenie karty do terminali płatniczych bez wpisania numeru pin.

Policjanci sprawdzili wszystkie okoliczności związane z kradzieżą karty i miejsca, w których wykorzystano ją do późniejszych zakupów. Funkcjonariusze, analizując zdobyte informacje, bardzo szybko ustalili, że transakcji płatniczych dokonali dwaj mieszkańcy powiatu legionowskiego.

Śledczy zebrali materiał dowodowy potwierdzający ich podejrzenia i zatrzymali 42 i 47-latka. Mężczyźni już usłyszeli zarzuty. Za popełnione przestępstwo kodeks karny przewiduje karę do 10 lat pozbawienia wolności.

POMIECHÓWEK. KIEROWCA BEZ UPRAWNIEŃ, A PASAŻER POSZUKIWANY

Policjanci z Pomiechówka zatrzymali do kontroli kierowcę forda, który jak się okazało nie posiadał uprawnień do kierowania. Pasażer natomiast okazał się być poszukiwany.

W ubiegłym tygodniu pomiechowscy funkcjonariusze na ul. Wojska Polskiego podjęli kontrolę drogową wobec kierującego fordem. W wyniku sprawdzenia w bazie danych okazało się, że mężczyzna nie posiada uprawnień do kierowania pojazdami, ponieważ stracił je kilka lat wcześniej, ze względu na kierowanie pod wpływem alkoholu. Zgodnie z taryfikatorem funkcjonariusze ukarali mężczyznę mandatem karnym w wysokości 500 zł.

Zainteresowanie prowadzących czynności policjantów wzbudziło też nerwowe zachowanie pasażera. Jak się chwilę później okazało 29-latek był poszukiwany przez jedną z krajowych prokuratur, celem ustalenia miejsca pobytu do celów prawnych.

25 marca

#SZCZEPIMYSIĘ - RUSZYŁA AKCJA SZCZEPIEŃ POLICJANTÓW GARNIZONU MAZOWIECKIEGO

W czwartek rozpoczęły się szczepienia policjantów garnizonu mazowieckiego. Na Mazowszu wyznaczono 27 punktów szczepień dla funkcjonariuszy. Jako pierwsi dawki szczepionek przyjęli policjanci z „pierwszej linii", którzy najczęściej mają bezpośredni kontakt z osobami, które mogą być zakażone. Policjanci będą szczepieni w takim czasie, który nie będzie kolidował z powszechnym programem szczepień.

Wczoraj rozpoczęła się ogólnopolska akcja szczepień kolejnej grupy osób w Polsce - służb podległych Ministerstwu Spraw Wewnętrznych i Administracji. W skład grupy 1C wchodzi: Policja, Państwowa Straż Pożarna, Ochotnicza Straż Pożarna, Straż Graniczna, Izba Celno-Skarbowa, Straż Miejska, Straż Ochrony Kolei i Inspekcja Transportu Drogowego.

Dzisiaj szczepienia mundurowych ruszyły na Mazowszu. Aby odciążyć medyków szczepiących również inne grupy obywateli, mundurowi będą przyjmowali m.in. w weekendy.

Szacuje się, że akcja podania pierwszej dawki szczepionki policjantom powinna zakończyć się w maju. Policjanci w codziennej służbie spotykaja się z osobami zakażonymi na koronawirusa. Bardzo często muszą podejmować interwencje w stosunku do osób, które miały przebywać w izolacji, jak to miało np. miejsce w Ostrowi Mazowieckiej - https://mazowiecka.policja.gov.pl/ra/dzialania-policji/aktualnosci/52597,Opuscil-oddzial-covidowy-odnalezli-go-ostrowscy-policjanci.html

29 marca

LEGIONOWO. POSZUKIWANY ZA KRADZIEŻ W DOMU POSIADAŁ ZNACZNĄ ILOŚCI NARKOTYKÓW

Kryminalni zatrzymali kobietę i dwóch mężczyzn podejrzanych o kradzież zabawek, do której doszło pod koniec stycznia br., w jednym ze sklepów w Legionowie. Całe trójka usłyszała już zarzuty kradzieży. Dodatkowa jeden z mężczyzn odpowie również przed sądem za posiadanie oraz przygotowanie do wprowadzenia do obrotu znacznej ilości środków odurzających. Decyzją prokuratora mężczyzna trafił pod dozór policyjny.

Pod koniec stycznia br. do komendy wpłynęło zawiadomienie dotyczące kradzieży zabawek z jednego ze sklepów na terenie Legionowa. Jak wynikało z zawiadomienia oraz co potwierdził zapis z monitoringu, kradzieży dokonały trzy osoby. Pokrzywdzony starty oszacował na kwotę ponad 2 000 złotych.

Sprawą zajęli się kryminalni z Legionowa. Analiza zapisu z monitoringu, dobre rozpoznanie środowiska przestępczego oraz upór policjantów doprowadziły do zatrzymania całej trójki. Pierwsza, na początku lutego zatrzymana została 26-letnia kobieta. W trzeciej dekadzie marca policjanci zatrzymali dwóch mężczyzn, 27 i 35-latka.

Ponadto, w trakcie zatrzymania 27-latka, kryminalni w jego mieszkaniu na terenie Warszawy ujawnili i zabezpieczyli wagę elektroniczną oraz 57 gramów białego proszku. Badanie narkotesterem potwierdziło, iż jest to mefedron.

Za popełnione przestępstwa cała trójka odpowie przed sądem. 26-letnia kobieta i 35-letni mężczyzna odpowiedzą za kradzież. 27-latek poza zarzutem kradzieży usłyszał także zarzut posiadanie oraz przygotowanie do wprowadzenia do obrotu znacznej ilości środków odurzających. Decyzją prokuratora mężczyzna trafił pod dozór policyjny.

KPP Legionowo,
KPP Nowy Dwór Maz., KPP Pułtusk

eprasa.pl 19aa27f2a6

TELEFON INTERWENCYJNY: 22 784 92 01, toiowo@toiowo.eu

LEGIONOWO. Zatrzymali, bo nie podał danych osobowych

Radny Petryka noc spędził w areszcie – ta sprawa ma drugie dno...

Policjanci z Jabłonny zatrzymali radnego Miasta Legionowo Dariusza Petrykę. Powodem zatrzymania było siedzenie w samochodzie na parkingu pod kościołem w Chotomowie oraz odmowa podania funkcjonariuszom swoich danych osobowych. Zdaniem radnego, policjanci nie mieli powodów do legitymowania, a zastosowane przez nich środki tj. zatrzymanie na ok. 12 godzin były nieadekwatne do sytuacji

Do zdarzenia doszło 10 marca, kilka minut przed północą, na parkingu przed kościołem w Chotomowie. Radny zatrzymał się w tym miejscu, aby zjeść kanapkę kupioną w McDonaldzie.

Interwencja funkcjonariuszy

Do zaparkowanego samochodu radnego podjechał patrol, który poprosił radnego o wylegitymowanie się. Radny Petryka zapytał o powód legitymowania i usłyszał, że w miejscu tym dochodzi do częstego zaśmiecania i dewastacji. Wskazał wtedy, że opakowanie jego kanapki znajduje się wewnątrz auta i nie widzi powodu do legitymowania. Wtedy za odmowę podania danych osobowych został zatrzymany.

– W związku z odmową podania danych, a co za tym idzie, popełnienia wykroczenia z art. 65 kodeksu wykroczeń, mężczyzna został zatrzymany w celu ustalenia danych osobowych. W chwili zatrzymania był trzeźwy. I po ustaleniu personaliów został zwolniony do domu – dowiedzieliśmy się od rzecznika legionowskiej Komendy.

Zatrzymanie radnego

Jednak zdaniem radnego Dariusz Petryki, cała sytuacja wyglądała nieco inaczej niż jest przedstawiana przez policję.

– Po zjedzeniu kanapki, już miałem odjeżdżać, wtedy podjechał radiowóz. Podszedł do mnie funkcjonariusz z Komisariatu w Jabłonnie. Gdy policjant poprosił o wylegitymowanie się, ja odmówiłem, gdyż stwierdziłem, że nie naruszam porządku prawnego, w stosunku do mnie nie było jakiegokolwiek zgłoszenia. A więc brak było podstawy faktycznej i prawnej do legitymowania - wyjaśniał radny.

- Policjant mnie znał i rozpoznał i jestem o tym przekonany dlatego powiedziałem: „Jestem radnym z Legionowa, nie kojarzy Pan?" . A mimo to, żądał dokumentów, a następnie kiedy odmówiłem, zostałem zatrzymany.

Drugie dno

Sprawa może mieć drugie dno, ponieważ radny Petryka zetknął się interweniującym funkcjonariuszem w wrześniu 2020 r. w legionowskim sądzie. - Wspomniany policjant jakiś czas temu pomówił mieszkańca Jabłonny o uszkodzenie futryny na komendzie i ten mieszkaniec zgłosił się do mnie z prośbą o to, abym był na rozprawie sądowej – mówi radny Petryka.

- Byłem tam, funkcjonariusz mnie widział i mnie pamięta, sąd też wtedy pytał kim jestem i przestawiałem się. Policjant, jak wskazał sąd, przedstawił 4 różne sprzeczne ze sobą wersje zdarzenia. W efekcie mieszkaniec Jabłonny został uniewinniony, jednak wyrok jest jeszcze nieprawomocny - opowiadał o kulisach zdarzenia radny

Radny, mimo że jego zdaniem na komendzie został rozpoznany także przez innych funkcjonariuszy, spędził tam jako zatrzymany ok. 12 godzin. A więc przetrzymywanie go i pozbawianie wolności, aż tak długo, w celu ustalenia jego tożsamości, nie miało sensu i było niepotrzebne. W związku z tym, złożył zażalenie do sądu o zatrzymanie i do prokuratury o bezzasadne legitymowanie.

Wyjaśnienia policji

Z wyjaśnień rzeczniczki KPP Legionowo wynika, że funkcjonariusze działali

prawidłowo. Komisariatu Policji w Jabłonnie. Podjęli oni interwencję wobec mężczyzny siedzącego w zaparkowanym pojeździe w miejscu, gdzie dochodzi do dewastacji mienia oraz zaśmiecania.

W związku z odmową podania danych osobowych (powiedział tylko, że jest radnym), a co za popełnienia wykroczenia z art. 65 kodeksu wykroczeń, mężczyzna został zatrzymany w celu ustalenia danych osobowych. A następnego dnia, po ustaniu danych osobowych został zwolniony. Dowiedzieliśmy się także, że po przeprowadzeniu czynności wyjaśniających zleconych przez Komendanta Powiatowego Policji w Legionowie, stwierdzono że interweniujący policjanci nie dopuścili się przewinienia dyscypliny służbowej.

QK

KOMENTARZ

Nadmierna represja czy nieudolność?

Działania jabłonowskich funkcjonariuszy zastosowane wobec legionowskiego radnego, wydają się co najmniej nadgorliwe i nadmierne, a także nieudolne. Tym bardziej, że został on zatrzymany na 12 godzin, pomimo iż w żaden sposób nie naruszał on prawa i porządku

Wydaje się, że ustalenie personaliów osoby twierdzącej, że jest radnym Miasta Legionowo, a ponadto osoby publicznej i rozpoznawanej w lokalnej społeczności, nie powinno być trudne. Natomiast dla fachowców, do których należy zaliczyć policjantów, zadanie takie powinno być dziecinnie proste i nie zająć więcej niż kilka minut. W tym przypadku jednak trwało to kilkanaście godzin.

Innym powodem takiego potraktowania radnego mogła być chęć udowodnienia, pokazania mu - kto tu na prawdę ma władzę. Chęć skruszenia go podczas pozbawienia wolności w areszcie, udowodnienia swojej przewagi i wyższości nad obywatelem, z powodu noszenia munduru. A więc zastosowanie wobec niego niepotrzebnej przemocy.

Ale takie zachowanie funkcjonariusza mogłoby świadczyć o tym, że nie nadaje się on do służby. Z rozmów z lekarzem komisjonującym kandydatów do policji, których kiedyś byłem świadkiem, wynikało że osoby o takich właśnie predyspozycjach: skore do stosowania niepotrzebnego przymusu, chcące udowodnić swoją przewagę, nie mają kwalifikacji do wykonywania tego zawodu.

W podręczniku dla policjantów prewencji możemy przeczytać, kiedy Policjant ma prawo legitymować osoby. Okazuje się, że chodzi o przypadki, gdy ustalenie ich tożsamości jest niezbędne do wykonania czynności służbowych, a w szczególności w celu:

– identyfikacji osoby podejrzanej o popełnienie przestępstwa lub wykroczenia,

– ustalenia świadków zdarzenia powodującego naruszenie bezpieczeństwa lub porządku publicznego,

– wykonania polecenia wydanego przez sąd, prokuratora, organy administracji rządowej i samorządu terytorialnego,

– identyfikacji osób wskazanych przez pokrzywdzonych jako sprawców przestępstw lub wykroczeń,

– poszukiwania osób zaginionych lub ukrywających się przed organami ścigania albo wymiarem sprawiedliwości.

W naszej ocenie, żaden z tych przypadków, nie odpowiada sytuacji, w jakiej znalazł się legionowski radny.

Paweł Szyling

LEGIONOWO. Płatny seks w okolicy szkół?

Orgie między blokami?

Podczas posiedzenia Komisji Zdrowia, Bezpieczeństwa i Porządku Publicznego jedna z radnych poinformowała o orgiach z udziałem dzieci, do których ma dochodzić na placu przy ul. Królowej Jadwigi

Z informacji jakie przekazała radna Małgorzata Luzak wynika, iż za usługi seksualne na placu przy ul. Królowej Jadwigi należy zapłacić 15 zł. Taką informację radna Luzak miała uzyskać od członkini Rady Osiedla Jagiellońska. Jak stwierdziła radna, proceder zaczyna się już o godz. 19.00.

Piją i uprawiają seks

Od członków Rady Osiedla Jagiellońska uzyskaliśmy informacje, że na dużym otwartym terenie pomiędzy szkolnymi boiskami przy ul. Królowej Jadwigi odbywają się regularne imprezy. Młodzież urządza sobie zabawy, którym towarzysza hałasy i spożywanie alkoholu. Według niektórych, dochodziło także do sytuacji, gdy młodzież biega naga po osiedlu, a nawet uprawia seks w tym właśnie miejscu. Natomiast proceder ten zaczyna się już ok. godz. 19.00 i trwa do późnych godzin nocnych.

Melina

Według osób, z którymi rozmawialiśmy, sytuacja zaostrzyła się w marcu ub. roku. Ich zdaniem „na melinie" jak określany jest plan rekreacyjny codziennie spotyka się młodzież w różnym wieku. Spożywają alkohol, używają słów wulgarnych, są aroganccy. A nawet miało dochodzić do orgii. Na nasze pytanie o wypowiedź Radnej Luzak

usłyszeliśmy, że zdarzały się również takie sytuacje. Sprawa została zgłoszona do władz powiatu oraz służb: policji i straży miejskiej. Mieszkańcy żądają teraz częstych, codziennych patroli.

Inni tego nie widzą

Z informacji jakie uzyskaliśmy od mieszkańców, których okna wychodzą na wspomniany plac przy ul. Królowej Jadwigi wynika natomiast, że nie spotkali się z opisywanymi przez Radną Luzak sytuacjami. Potwierdzają, że faktycznie ok. godz. 19.00 na miejscu spotyka się młodzież, która bywa głośno. Nie dostrzegli, ani nie słyszeli jednak aby wspomniana młodzież świadczyła usługi seksualne. Jedyne o czym wspominają to spożywanie alkoholu.

Paulina Nowicka

LEGIONOWO. Agresywny pies siał postrach

Uciekł z domu i zagryzł psa

W poniedziałek (22 marca) około godz. 16.00 na Os. Jagiellońska miało miejsce dramatyczne zdarzenie. Biegnący ulicą bez właściciela agresywny pies zagryzł maltańczyka

Z relacji właścicielki zagryzionego maltańczyka wynika, że agresywny pies był w obroży. Zaś zdjęcia psa trafiły do sieci, gdzie mieszkańcy podawali kolejne lokalizacje gdzie widziany był pies. Sprawa zajęła się Straż Miejska. Wzmożono czujność strażników dzięki czemu w środę (24 marca) ustalili adres właściciela agresywnego psa. Jak się okazało pies uciekał przez dziurę w ogrodzeniu. Strażnicy dopilnowali, aby ogrodzenie zostało zabezpieczone. Jednak nie zastano właściciela.

Sprawa została zgłoszona na Komedę, która wszczęła śledztwo z art 77 kodeksu wykroczeń tzn. niezachowanie ostrożności przy trzymaniu zwierzęcia. Teraz właścicielowi czworonoga grozi grzywna, kara ograniczenia wolności lub kara nagany.

QK

eprasa.pl 19aa27f2a6

INFORMACJE Z GMIN

SEROCK

ODNOWA PLACU ZABAW W MARYNINIE

23 marca podpisana została umowa, dotycząca rewitalizacji placu zabaw w Maryninie z firmą BAOBAB BRANDYS Sp. z o.o. z Warszawy. W ramach inwestycji powstaną, m.in. boisko wielofunkcyjne, przestrzenie zabaw dla dzieci z podziałem na strefy wiekowe, siłownia zewnętrzna oraz łąka, umożliwiająca odwiedzającym organizację np. pikniku. Teren placu zostanie objęty monitoringiem oraz oświetlony lampami.

SEROCK

LOTTO POLAND BIKE MARATHON

W niedzielę 18 kwietnia 2021 roku w Serocku odbędzie się I etap Lotto Poland Bike Marathon, czyli słynnego kolarskiego cyklu wyścigów amatorów na rowerach górskich. Start i meta będą zlokalizowane na Rynku, a trasy obejmą prawie całą gminę. Jest to wydarzenie, na które czeka wiele mieszkańców gminy.

JABŁONNA/ NIEPORĘT

MASECZKI DLA MIESZKAŃCÓW

Agencja Rezerw Materiałowych przekazała gminie Jabłonna oraz gminie Nieporęt maseczki medyczne trójwarstwowe dla mieszkańców. Osoby zainteresowane mogą odebrać maseczki, m.in. w Ochotniczej Straży Pożarnej w Chotomowie, w Ochotniczej Straży Pożarnej w Jabłonnie oraz w samoobsługowym punkcie dystrybucji w Urzędzie Gminy Nieporęt.

JABŁONNA

APEL DO MIESZKAŃCÓW

Gmina Jabłonna apeluje o prawidłowe parkowanie samochodów. W środę 24 marca śmieciarka nie mogła przejechać przez ulicę Leśną w Jabłonnie, z powodu zablokowanej ulicy przez samochody. Jest to już kolejny taki przypadek. Gmina przypomina, że wóz strażacki ma podobne wymiary oraz prosi o pozostawianie przejazdu dla służb.

WIELISZEW

NOWY SZTANDAR DLA STRAŻAKÓW

Ochotnicza Straż Pożarna w Wieliszewie obchodzi w tym roku stulecie nieprzerwanego działania. Z tej okazji jednostka pragnie zakupić nowy sztandar, który uczci ten ważny rok dla wieliszewskich strażaków. Organizowana jest zbiórka pieniężna. Każdy może się do niej przyłączyć.

ZM

LEGIONOWO. Środki ochronne od Wojewody

Maseczki dla każdego mieszkańca

Gmina Legionowo przygotowuje bezpieczny system dystrybucji maseczek chirurgicznych dla mieszkańców przekazanych przez Wojewodę Mazowieckiego. Każdy z mieszkańców otrzyma 4 maseczki

Dystrybucja maseczek rozpoczęła się w od 29 marca. Ze względów bezpieczeństwa będą one pozostawiane w skrzynkach na korespondencję. Przed dostarczeniem każdy pakiet zostanie umieszczony w kopercie i pozostawiony na 72 godz. „kwarantanny". Obecnie udało się już spakować kilkadziesiąt tysięcy maseczek, które w poniedziałek będą dostarczane do mieszkańców Legionowa.

red.

LEGIONOWO. Teren pod galerię na licytacji komorniczej

Zamiast galerii handlowej na Bukowcu, OSIEDLE MIESZKANIOWE?

Teren przy legionowskim wiadukcie, na którym planowano budowę galerii handlowej zostanie zlicytowany przez komornika. Plac podzielony jest na kilka działek, które mają być przedmiotem licytacji w Sądzie Rejonowym w Legionowie w dniu 21 kwietnia br.

Przez wiele lat mówiło się, że na legionowskim Bukowcu, pod wiaduktem zostanie zbudowana galeria handlowa. Duży plac pomiędzy ulicami: Zegrzyńską, Szwajcarską, Pileckiego i Wąską przechodził z rąk do rąk różnych zagranicznych inwestorów.

Tak miała wyglądać rzekoma galeria handlowa na Bukowcu

Galeria ku zgorszeniu mieszkańców

Cały czas jednak utrzymywano, że powstanie tam największa w powiecie legionowskim galeria handlowa. A kolejni inwestorzy, zmieniali koncepcje i składali do powiatu kolejne projekty oraz wnioski o pozwolenie na budowę. Zdaniem niektórych, były to jednak działania czysto pozorne, które miały u wszystkich, z niewiadomych względów, utrzymywać przeświadczenie o nieuchronności tej inwestycji. Jednocześnie plany te powodowały niepokój, niezadowolenie oraz protesty mieszkańców Bukowca. Obawiali się oni, że dzielnica ta, mająca od swego zarania willowy charakter, całkowicie się zmieni i ulegnie kompletnej degradacji. Przede wszystkim bali się, że Bukowiec zostanie rozjeżdżony przez samochody przyjeżdżające do galerii.

Licytacja komornicza

Teren przeznaczony pod galerię to 14 działek o łącznej wielkości 5,3 ha. Właścicielem 7 działek o powierzchni ok. 3 ha jest spółka RB Parrot. W przypadku 7 pozostałych działek spółka jest użytkownikiem wieczystym do 2089 r., a właścicielami są miasto Legionowo albo skarb państwa. Okazało się obecnie, że spółka ma 28,5 milionowy dług i z tego powodu, działki na terenie których miała powstać galeria, maja zostać zlicytowane. Licytacja ma się odbyć 21 kwietnia br. w Sądzie Rejonowym w Legionowie. Ich wartość oszacowano na ok. 19 mln zł. Licytacje zaczną się jednak od kwoty stanowiącej trzy czwarte wartości tj. - 15 mln zł. Rękojmia, która należy uiścić wynosi, w zależności od ceny działki, od ok. 67 tys. zł, do nawet 630 tys. zł.

Czy teren kupią deweloperzy?

Bardzo aktywna działalność deweloperów na terenie Legionowa i okolic, a zarazem brak nowych terenów pod zabudowę, może wskazywać, że to oni będą głównymi zainteresowanymi. Co prawda, teren ten w planie miejscowym zagospodarowania przestrzennego, ma inne przeznaczenie, ale nie musi to być przeszkodą nie do przejścia. Już nie raz okazywało się bowiem, że deweloperzy, którzy mogą liczyć na przychylność władz, korzystają w takich przypadkach z zapisów tzw. specustawy. A ona nie musi liczyć się z zapisami planu...

Paulina Nowicka

LEGIONOWO. Problemy z nieletnimi w dobie pandemii

Młodzież okupuje dworzec!

Przez pandemię koronawirusa oraz przedłużające się obostrzenia legionowska młodzież znalazła sobie nowe zajęcie - przesiadywanie na legionowskim dworcu. Na zakłócanie spokoju skarżą się pracownicy dworca i mieszkańcy, a Policja i Straż Miejska musi interweniować

Mieszkańcy skarżą się na zakłócanie spokoju na terenie Centrum Komunikacyjnego w Legionowie przez młodzież szkolną. Ta od kilku tygodni przesiaduje na terenie dworca robiąc sobie z niego plac zabaw. Zdaniem podróżnych dzieci nie zachowują należytego reżimu sanitarnego: chodzą bez maseczek i nie trzymają dystansu. Na nieproszonych gości skarży się również personel dworca. Młodzież jest wulgarna, śmieci i pali papierosy, na zwracaną uwagę reaguje agresją. Do niesfornej młodzieży wzywana jest Straż Miejska. Ta nie może wiele wskórać, gdyż po interwencji dzieci wracają na dworzec. Większe prawo względem nieletnich ma policja, która ma zwiększyć częstotliwość patroli w okolicach Centrum Komunikacyjnego. Jak poinformowała nas podkom. Justyna Stopińska, oficer prasowy Komendy Powiatowej Policji w Legionowie, do tej pory policjanci przeprowadzili 2 interwencje. Za pierwszym razem mundurowi nikogo nie zastali, ani zgłaszającego ani „mafiozów". Za drugim razem po przyjeździe patrolu dzieci rozbiegły się we wszystkich kierunkach. Warto wspomnieć, że policjanci z zespołu do spraw nieletnich mogą zakłócającego porządek nieletniego doprowadzić na komendę, skąd odebrać będą musieli go prawni opiekuni.

Paulina Nowicka

LEGIONOWO. Mieszkańcy interweniują na Bandurskiego

Brud, bałagan i robactwo?

Mieszkańcy ul. Bandurskiego skarżą się na znajdujące się na sąsiedniej działce składowisko śmieci i odpadów. Zdaniem naszych rozmówców, bałagan ten stanowi zagrożenie epidemiologiczne. Właściciel nie odbiera jednak wezwań od Straży Miejskiej

Jakiś czas temu do redakcji zgłosili się mieszkańcy posesji przy ul. Bandurskiego, którzy mają problem z jednym z sąsiadów. Ich zdaniem właściciel gromadzi na działce odpady, w tym stare podkłady kolejowe, które stanowią dla nich zagrożenie przez gnieżdżące się w nich robactwo. Sprawa była zgłaszana do Urzędu Miasta.

Zdaniem Kamila Stępkowskiego z Urzędu Miasta w Legionowie, sprawa jest znana legionowskiej Straży Miejskiej. Pod koniec stycznia oraz na początku marca br. do właściciela zaśmieconej nieruchomości zostały wysłane wezwania do uprzątnięcia działki.

Jednak ani jedno, ani drugie wezwanie nie zostało odebrane. Dlatego sprawę przekazano do obsługującego ten teren dzielnicowego. Na chwilę obecną trwa oczekiwanie na dalszy rozwój wydarzeń.

QK

eprasa.pl 19aa27f2a6

Poncjusz Piłat – wielka zagadka starożytności

Poncjusz Piłat odegrał bardzo ważną rolę w historii chrześcijaństwa. Życie rzymskiego namiestnika to jednak nie tylko proces Jezusa, ale także szereg innych wydarzeń oraz wiele znaków zapytania. Kim była ta kontrowersyjna postać, którą jedni uważają za winną śmierci Nauczyciela z Nazaretu, a inni czczą jako świętego?

Nie ulega wątpliwości, że Poncjusz Piłat wywołuje skrajne emocje w środowiskach religijnych i naukowych. Przez wieki był także obiektem inspiracji literackich – można tu wymienić chociażby powieść Michaiła Bułhakowa Mistrz i Małgorzata, gdzie jeden z rozdziałów jest poświęcony Rzymianinowi, lub książkę Elisabeth Dored zatytułowaną Piłat i Nazarejczyk. Warto więc przyjrzeć się nieco bliżej jego historii, by móc lepiej ocenić tę jedną z najbardziej fascynujących osób z epoki starożytnej.

Zgłębienie informacji o życiu rzymskiego administratora Judei jest prawdziwym wyzwaniem. Dlaczego? Otóż, tak naprawdę, przy dzisiejszym stanie wiedzy stworzenie biografii Piłata jest zadaniem niewykonalnym. Dostępne źródła antyczne opowiadają jedynie o dziesięcioletnim okresie sprawowania przez niego urzędu namiestnika. Co za tym idzie, wokół osoby Piłata narosło sporo legend. Według jednej z nich miał on pochodzić z dawnego samnickiego plemienia Pontii, które dzielnie stawiało opór Rzymianom w trakcie podporządkowywania sobie Półwyspu Apenińskiego. Dzięki pozycji ojca szybko zrobił typową dla ekwity karierę wojskową, a protektorat pretoriańskiego prefekta Sejana umożliwił mu objęcie urzędu w Judei. Inna tradycja głosiła, że Poncjusz Piłat urodził się w Hiszpanii jako syn zasłużonego weterana wojennego. Wyruszył jako młodzieniec do Rzymu i dzięki niezwykłemu szczęściu uzyskał względy u cesarza Tyberiusza. Ten pozwolił mu na ślub z Klaudią Prokulą, a w dniu ceremonii rozkazał niezwłocznie udać się do Judei w charakterze cesarskiego administratora. Trudno powiedzieć, jak było naprawdę. Jedno jest pewne – w 26 roku n.e. Piłat objął stanowisko namiestnika w żydowskiej prowincji imperium.

Ecce homo! (aut. Antonio Ciseri, 1871, domena publiczna)

Poncjusz Piłat: prokurator czy prefekt?

Z historycznego punktu widzenia kwestia tytulatury rzymskiego zarządcy jest sprawą niezwykle istotną. Zajmowane stanowisko informowało o tym, jakie kompetencje posiadał dany urzędnik. Przez lata wśród historyków panowało przekonanie, że Piłat sprawował funkcję prokuratora, a więc namiestnika wyższego szczebla z większymi uprawnieniami administracyjnymi i sądowniczymi. Pogląd ten opierano głównie na pismach zromanizowanego Żyda Józefa Flawiusza oraz na wzmiance u rzymskiego historyka Tacyta.

Kamień Piłata znaleziony w Cezarei Nadmorskiej (domena publiczna)

Jednak przesądzające sprawę nomenklatury zdaje się być znalezisko grupy włoskich archeologów z Instytutu Lombardzkiego pod kierownictwem Antonio Frovy. W 1961 roku ekspedycja pracowała przy wykopaliskach starożytnego amfiteatru Heroda, znajdującego się ongiś w Cezarei Nadmorskiej. Pracownicy przez przypadek odkryli blok wapienny, na którym zamieszczona była łacińska inskrypcja z dedykacjami Poncjusza Piłata (tzw. Kamień Piłata). Napis informował o fundacji świątyni bądź jakiejś innej budowli ku czci cesarza Tyberiusza i jednoznacznie stwierdzał, że namiestnik Judei był prefektem, a więc urzędnikiem niższej rangi niż prokurator. Inskrypcja posiada szczególną wartość również z innego powodu.

Ciąg dalszy na str. 8

Niechaj ustępuje trwoga,
mamy Zbawiciela Boga!
Szatan, grzech i śmierć zwalczona,
przez Chrystusa zwyciężona.
Alleluja, alleluja.

Na nadchodzące Święta
Zmartwychwstania Pańskiego
przesyłam życzenia zdrowia, radości i pokoju,
a także wytchnienia od spraw codziennych.
Niech tajemnica Wielkiej Nocy
napełnia nas nadzieją
i odnawia ufność w Boży plan,
w każdej życiowej potrzebie.

Mariusz Błaszczak
Poseł na Sejm RP
Minister Obrony Narodowej

eprasa.pl 19aa27f2a6

Poncjusz Piłat – wielka zagadka starożytności

Ciąg dalszy ze str. 7

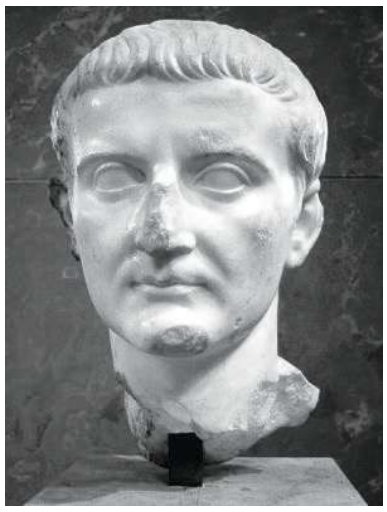

Popiersie cesarza Tyberiusza, muzeum w Luwrze

fot. ChrisO, opublikowano na licencji Creative

Przez wiele lat historycy czerpali wiedzę o Piłacie jedynie ze źródeł pisanych, wśród których najbardziej znane są Ewangelie Nowego Testamentu i dzieła wspomnianych już Józefa Flawiusza i Tacyta. Natomiast odkrycie z Cezarei Nadmorskiej jest jak do tej pory jedynym dowodem archeologicznym potwierdzającym historyczność postaci rzymskiego prefekta.

Rządy rzymskiego prowokatora

Jak wspomniałem wcześniej, Piłat sprawował urząd prefekta przez 10 lat, przybywając do prowincji prawdopodobnie w roku 26 n.e. W mentalności żydowskiej zapisał się jako człowiek władczy, okrutny i bezwzględny. Przejawiło się to w kilku epizodach, w których namiestnik wykazał się szczególną chęcią prowokacji wobec Narodu Wybranego.

Już na samym początku sprawowania urzędu, stosunki między nowoprzybyłym prefektem a Żydami zostały mocno nadszarpnięte. Wszystko z powodu decyzji Piłata, by w Jerozolimie umieścić jednostkę posiadającą sztandary z podobiznami cesarza Tyberiusza. Chorągwie nie były jedynie zwykłymi dekoracjami, ale stanowiły przedmiot kultu żołnierzy. Mieszkańcy Świętego Miasta uznali całe zajście za obrazę ich uczuć religijnych (należy dodać, że Żydzi jako jedyni w Imperium Rzymskim cieszyli się bardzo daleko posuniętą tolerancją religijną) oraz pogwałcenie Prawa. Trudno usprawiedliwiać postępowanie Piłata ignorancją, gdyż na pewno posiadał w swoim otoczeniu osoby znające miejscowe realia. Było to więc raczej celowe działanie. Tak czy inaczej Żydzi udali się do rezydencji namiestnika w Cezarei Nadmorskiej i poprosili o usunięcie sztandarów. Ten nie zgodził się, uważając, że w taki sposób rozgniewa cesarza. Jednak gdy Żydzi nie zamierzali odpuścić i, mimo groźby użycia siły, nadal protestowali, Piłat postanowił odwołać jerozolimską kohortę do Cezarei. Rzymski namiestnik przegrał pierwszą konfrontację z nowymi poddanymi.

Kolejnym ważną sprawą, która stawia Piłata w nieprzychylnym świetle, jest kwestia budowy akweduktu w Jerozolimie. Zdaje się, że prefekt postanowił naprawić swój błąd i zdobyć zaufanie żydowskiego społeczeństwa. Nawet jeśli to była prawda, to wybrał najgorszy z możliwych sposób na sfinansowanie tego przedsięwzięcia – przeznaczył bowiem na ten cel pieniądze ze skarbca świątynnego. Czyn ten był jawnym świętokradztwem, nie może więc dziwić fakt, że rzymski administrator spotkał się z o wiele większym oporem niż podczas epizodu ze sztandarami. Piłat, ulegając panice, umieścił w tłumie demonstrantów legionistów, przebranych w stroje cywilne, ale posiadających pałki. Kiedy Żydzi odmówili rozejścia się, namiestnik dał znać żołnierzom, by rozgonili protestujących. Doszło do masakry – wielu ludzi zostało zbitych na śmierć, a część została stratowana.

Oprócz krótkiej wzmianki w Ewangelii świętego Łukasza o masakrze Galilejczyków na rozkaz Piłata (niestety nie wiadomo nic więcej na temat tego zdarzenia) o działalności namiestnika informuje nas Filon z Aleksandrii. Prefekt, któremu nie w smak była swoboda religijna Żydów, postanowił w nowy sposób dokuczyć poddanym. Kazał umieścić w jerozolimskim pałacu Heroda wotywne tarcze, nie posiadające co prawda portretu cesarza, ale noszące jego imię. Czyn ten poskutkował interwencją elit żydowskich u samego Tyberiusza. Rzymski władca udzielił Piłatowi ostrej nagany i rozkazał, by tarcze opuściły Jerozolimę. Jak więc widać, sytuacja w prowincji wymykała się pomału spod kontroli ambitnego prefekta.

Piłat umywający ręce aut. Tintoretto, 1566-1567

domena publiczna

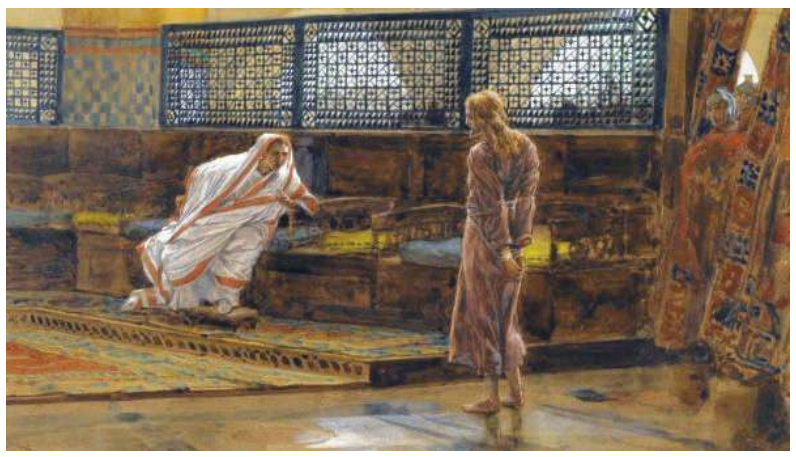

Jezus przed Piłatem aut. James Tissot

domena publiczna

Najsłynniejszy proces w historii ludzkości

Nie ulega wątpliwości, że Poncjusz Piłat najbardziej znany jest z roli, jaką przypadło mu odegrać w skazaniu Jezusa na śmierć. Na początku trzeba sobie uświadomić, że rzymski prefekt, na mocy swoich uprawnień, mógł swobodnie rozkazać przeprowadzenie ukrzyżowania osoby nieposiadającej obywatelstwa rzymskiego. Jednakże czytając relacje ewangeliczne trudno oprzeć się wrażeniu, że rzymski namiestnik nie wydał formalnego wyroku na Galilejczyku, ale dozwolił tylko na wykonanie woli ludu, podburzonego przez przywódców żydowskich. Mając na względzie wcześniejsze niefortunne działania oraz groźbę ponownego odwołania się do cesarza, Piłat nie chciał popadać w kolejny konflikt, który mógłby skutkować złożeniem go z urzędu. Niemniej jednak nie był przekonany o winie oskarżonego. Zdumiewała go nienawiść, jaką Żydzi żywili do człowieka, którego niecały tydzień wcześniej witali jako Mesjasza wjeżdżającego do Jerozolimy na osiołku. Tak czy inaczej, by wydać wyrok skazujący, Piłat potrzebował argumentu politycznego. Takim okazał się zarzut o przypisywanie sobie godności królewskiej – namiestnik nie mógł wszak pozwolić, by kwestionowano władzę Rzymu w Judei.

Na pierwszy rzut oka podczas procesu Jezusa Piłat okazał się osobą słabą i chwiejną. Jednak uważna lektura tekstów opisujących to wydarzenie może prowadzić do zupełnie odwrotnego wniosku. Może rzymski prefekt wykorzystał tę z pozoru niewygodną dla niego sytuację do ugruntowania swojej władzy w prowincji? Wskazywałoby na to jego postępowanie wobec Żydów. Jakby nie patrzeć, Piłat uzyskał publiczną deklarację lojalności od żydowskich arcykapłanów wobec Imperium Rzymskiego („poza Cezarem nie mamy króla"), zrzucił także część odpowiedzialności za los Jezusa na tłum, pytając się, co ma zrobić z ich Mesjaszem. Gdy otrzymał jednoznaczną odpowiedź, umył ręce na znak, że oddziela się od decyzji ludu. Swoją drogą było to bardzo przebiegłe zachowanie, gdyż przyparci do muru Żydzi nie mogli zażądać uwolnienia Nazarejczyka, gdyż oznaczałoby to wystąpienie przeciw rzymskiemu okupantowi. Co więcej, wielkim upokorzeniem dla mieszkańców Jerozolimy musiał być napis, który namiestnik kazał przybić do krzyża Jezusa. Celowo użyte słowa „Król Żydowski" były oczywistą obelgą ze strony Piłata. Oprócz tego, że dawały jasno do zrozumienia, iż wszelkie próby oporu wobec władzy rzymskiej są bezcelowe, stanowiły poniżenie dla Narodu Wybranego – oto ich rzekomy król został skatowany i ukrzyżowany. Nic więc dziwnego, że arcykapłani interweniowali u prefekta o zmianę napisu. Oczywiście bez skutku.

Nie można wykluczyć tego, że Piłat rzeczywiście obawiał się Jezusa. Był zdziwiony jego postawą w trakcie procesu. Nauczyciel z Nazaretu prawie przez cały czas milczał, podczas gdy Żydzi cały czas oskarżali go przed namiestnikiem. Nawet przesłuchiwany przez Piłata odpowiadał bardzo rzadko i lakonicznie. Rozmowa, w której padło słynne pytanie: „Cóż to jest prawda?" wzbudziła w rzymskim prefekcie poważne obawy. Nie rozumiał on słów Jezusa o posłannictwie. Ewangelie mówią o tym, że Piłat starał się uwolnić oskarżonego, będąc przekonany o jego niewinności. Jednak nie można wysnuć żadnego wniosku, że prefekt stał się cichym zwolennikiem żydowskiego Mesjasza. Dopiero późniejsze apokryfy chrześcijańskie przedstawiają Piłata jako skrytego wyznawcę Chrystusa, który został zmuszony do podjęcia decyzji o ukrzyżowaniu. Spowodowane było to prawdopodobnie chęcią uwydatnienia odrzucenia Mesjasza przez własny naród. Niemniej jednak faktem jest to, że Piłat odegrał kluczową rolę w całym zdarzeniu – to na jego rozkaz ukrzyżowano Jezusa.

Koniec rządów i… wielka niewiadoma

Kadencja Piłata zakończyła się w 36 roku n.e., tuż przed śmiercią Tyberiusza. Powodem pozbawienia prefekta urzędu było zdarzenie związane z wystąpieniem fałszywego proroka w Samarii. Wezwał on wszystkich swoich wyznawców, by udali się z nim na świętą górę Garizim w celu odnalezienia dawnych naczyń ze świątyni jerozolimskiej (Samarytanie wierzyli, że tylko Mesjasz będzie mógł je odzyskać). Piłata zaniepokoił fakt, że w podległej mu krainie zebrała się wielka rzesza uzbrojonych mężczyzn. Wysłał więc wojsko, które miało na celu rozpędzić zgromadzenie. Doszło do starcia zbrojnego, wielu zwolenników fałszywego proroka zostało zabitych lub pojmanych, a przywódców ruchu prefekt kazał stracić. Wobec takiego stanu rzeczy Samarytanie złożyli oficjalną skargę do Witeliusza, legata Syrii, a zarazem zwierzchnika namiestnika Judei. Witeliusz powołał tymczasowego administratora prowincji, a Piłatowi rozkazał wyruszyć do Rzymu, gdzie miał się wytłumaczyć cesarzowi ze stawianych mu zarzutów. Przybył on do stolicy już po śmierci Tyberiusza, wiosną 37 roku n.e.

Ostatnią wzmianką o prefekcie zdaje się być przekaz biskupa Euzebiusza z Cezarei, pierwszego chrześcijańskiego dziejopisarza. Według niego Piłat miał popełnić samobójstwo w wyniku wielu nieszczęść, jakie na niego spadły po powrocie do Wiecznego Miasta. W taki sposób dopadła go pomsta Boża. Według tradycji jego ciało zostało przeniesione przez demony z Rzymu do Jeziora Genewskiego i tam wrzucone na samo dno. Inne legendy mówią, że Piłata stracono z rozkazu cesarza Nerona, a w chwili śmierci był on już zdeklarowanym wyznawcą Chrystusa. Jaki tak naprawdę spotkał go los? Jak wyglądało jego życie przed objęciem funkcji namiestnika? Dlaczego tak niewiele wiemy na temat tego rzymskiego prefekta Judei, który przecież odegrał tak istotną rolę w historii chrześcijaństwa? Na te pytania niestety nie znamy odpowiedzi. Być może jeszcze nie znamy.

Tomasz Kozubek, histmag.org

Piłat popełnia samobójstwo

fot. Wellcome Images, opublikowano na licencji Creative

eprasa.pl 19aa27f2a6

eprasa.pl 19aa27f2a6

Moja przyjaciółka co roku przed Wielkanocą przeprowadza ostrą kurację odchudzającą. Biega, ćwiczy, jada tylko jarzynki na parze i popija wodą mineralną. A po co to wszystko? Aby ze spokojnym sumieniem zasiąść do świątecznego stołu! A na co tak czeka cały rok? Na puszyste, kremowe w smaku smakołyki z sera

Serniki i paschy

JADWIGA WOŁYNIK
j.wolynik@tio.com.pl

Domowych wypieków nie zastąpią żadne, nawet najbardziej reklamowane wyroby gotowe . Najsmaczniejsze serniki piecze się z twarogu tłustego, trzykrotnie mielonego. To tłuszcz ułatwia otrzymanie gładkiej masy serowej. Do wypieków nie używamy zbyt wilgotnego białego sera. Jeśli odwrotnie, jest zbyt" zbity", przecieramy go przez sito, lub mielimy kilkakrotnie, będzie lżejszy. Masę cukrowo- jajeczną za pomocą łyżki dodajemy do sera. Nie odwrotnie. Bakalie, przed dodaniem obtaczamy w mące, aby nie opadły na dno foremki. Rodzynki wcześniej moczymy w rumie, podniesie to ich walory smakowe. Jeśli ktoś nie może jeść jaj, to zamiennie możemy dodać po 4 łyżki dobrej, gęstej śmietany, zamiennie za każde jajko. Cukier powinien być najdrobniejszy, aby łatwo rozpuszczał się. Mąka ziemniaczana, budyń lub kasza manna, dodana do twarogu pochłonie nadmiar wilgoci. Sernik będzie miał zwartą konsystencję i nie opadnie po upieczeniu. Natomiast dodanie do sera puree ziemniaczanego, sprawi iż sernik nie będzie wysychał i nie będzie się kruszył przy krojeniu. Ucieranie masy serowej nie powinno trwać zbyt długo, bo sernik się rozrzedzi. Aby sernik opadając nie wytworzył suchego rantu tuż przy foremce, należy po wyjęciu go z piekarnika, „odkroić" nożem od krawędzi blaszki (luzowanie ciasta). Nic się nie stanie. Ponadto rant ciasta lekko ugniatamy dłonią, zabezpieczywszy ją ściereczką przed poparzeniem. Czynność ta dotyczy szczególnie serników wiedeńskich. Najlepsza temperatura pieczenia ciast serowych to 180 st. Z termoobiegiem 170. W wyższych temperaturach sernik łatwo wysuszyć. Podczas pieczenia nie otwieramy piekarnika, szczególnie przy wyjątkowo puszystych sernikach wiedeńskich.(bez spodu).

TRADYCYJNY SERNIK KRAKOWSKI

Ten sernik pieczemy z sera w „kostkach", nie z „wiaderka". Będzie miał naturalny smak. Tak jak dawniej. Nieodzowny elementy charakterystyczne dla tego sernika to rodzynki, krateczka i lukier.

Jest to sernik dla zdeklarowanych tradycjonalistów.

CIASTO

- 350 g mąki tortowej,
- 180 g masła (zimnego, pokrojonego w kosteczkę),
- 3 żółtka,
- 80 g cukru pudru,
- łyżka kwaśnej, tłustej śmietany

MASA SEROWA

- 1200 g twarogu półtłustego,
- 1 i 1/4 szklanki cukru, drobnego do wypieków,
- 150 g masła(miękkie),
- 1 łyżeczka cukru z prawdziwą wanilią,
- 6 jaj (wiejskich!),
- zapach waniliowy,
- 2 łyżki maki ziemniaczanej,
- 50 ml mleka tłustego,
- 150 g rodzynek (wcześniej namoczonych i odciśniętych)

LUKIER

- 1 szklanka cukru pudru,
- 4 -5 łyżek soku z cytryny

Wszystkie składniki na ciasto szybko zagniatamy. Formujemy kulę, 1/3 ciasta zawijamy, wkładamy do lodówki. Z 2/3 robimy spod. Ciasto wykładamy na blaszkę, wcześniej wyłożoną papierem do pieczenia (foremka 20 na 30 cm). Ciasto nakłuwamy widelcem. Foremkę z ciastem wkładamy do piekarnika rozgrzanego do 190 stopni. Pieczemy ok. 15 min. Wyjmujemy i schładzamy. Mielimy twaróg dwa razy. Masło ucieramy z cukrem i cukrem waniliowym. Dodajemy po jednym jajku. Miksujemy. Do sera dodajemy masę cukrowo- jajeczną, mleko i aromat. Mieszamy dodając mąkę. Oprószone mąką rodzynki dodajemy, jak już masa będzie jednolita. Wykładamy masę na spód. Wyrównujemy. Wyjmujemy z lodówki ciasto przeznaczone na paski. Wałkujemy je na grubość ok. 3 milimetrów. Kroimy na paseczki szerokości ok. 1 cm. Układamy „na skos" krateczkę. Wkładamy ciasto do piekarnika nagrzanego do 170 stopni. Pieczemy ok. 60 minut. Po tym czasie otwieramy piekarnik na 10 min, nie wyjmujemy od razu ciasta. Po 10 do 15 minutach wystawiamy je z piekarnika.

Następnego dnia robimy lukier. Cukier puder ucieramy z sokiem z cytryny, do momentu, aż powstanie niezbyt gęsty lukier, który rozprowadzamy po całej kratce. Odstawiamy do zastygnięcia. Dla dekoracji możemy posypać sernik drobno pokrojoną skórką pomarańczową.

SERNIK WIEDEŃSKI

- 1 kg sera tłustego,
- 8 jaj,
- 15 dag masła 82%,
- 1 i 1/2 szklanki drobnego cukru,
- 2 łyżki mąki ziemniaczanej,
- cukier waniliowy,
- skórka otarta z cytryny (wyparzonej),
- 10 dag rodzynek,
- 10 dag kandyzowanej skórki pomarańczowej,
- cukier puder do posypania lub czekolada deserowa

Żółtka z cukrem ucieramy do białości (ja to robię w misce postawionej na garnku z parującą wodą). Do zmielonego sera dodajemy masę jajeczną i cały czas mieszając, wlewamy roztopione (ale wystudzone!) masło. Przez sitko wsypujemy mąkę, dodajemy skórkę i wanilię. Mieszamy. Dodajemy bakalie lekko oprószone mąką. Bardzo delikatnie (to ważne) mieszamy masę serową z ubitymi na sztywno białkami. Najlepiej zrobić to ręką. Piana ma się tylko skryć. To ważne. Mieszamy krótko. Masę wlewamy do formy (najlepiej tortownicy) wysmarowanej masłem i posypanej bułeczką tartą. Im ciasto wyższe, tym sernik smaczniejszy. Ja w tortownicy robię dodatkową ściankę ze złożonego papieru do pieczenia. Wkładamy ciasto do piekarnika nagrzanego do 180 stopni i po kilku minutach zmniejszamy do 170. Pieczemy ok. 60 min. Po upieczeniu otwieramy piekarnik, ciasto wyjmujemy po 15 min. Zimny sernik posypujemy pudrem lub polewamy rozpuszczoną w kąpieli wodnej czekoladą.

PASCHA WYKWINTNA

- 75 dag tłustego sera, zmielonego,
- 10 jaj gotowanych na twardo,
- 25 dag cukru drobnego,
- 25dag masła 82 %,
- laska wanilii,
- bakalie do dekoracji
- 10 dag namoczonych w dobrym alkoholu rodzynek,
- 10 dag sparzonych i obranych migdałów,
- 10 dag pokrojonej skórki pomarańczowej-kandyzowanej

Żółtka przecieramy przez sito. Ucieramy na pulchną masę dodając masło i cukier. Ciągle ucierając dodajemy po łyżce sera i ziarenka wanilii. Do utartej masy dodajemy bakalie. Formę do ciasta wykładamy gazą lub lnianą ściereczką. Wypełniamy masą serową tak, aby szczelnie przylegała do formy. Dodatkowo obciążamy jeszcze deseczką. Zostawiamy w chłodnym miejscu na cała dobę. Następnie wyjmujemy na ozdobny talerz i dekorujemy bakaliami (orzechy, migdały, kandyzowane wiśnie, rodzynki).

PASCHA MORELOWA

- 1 szklanka gęstej tłustej śmietany,
- 1/2 kg tłustego twarogu (dwukrotnie zmielonego),
- 4 żółtka (wiejskie jajka),
- 1 jajko,
- 15 dag cukru pudru,
- 15 dag masła 82%,
- 25 dag konfitur z moreli

Ser mieszamy z konfiturą i przecieramy przez sito, dawniej mówiono: przefasuj ser. Masło ucieramy z cukrem, stopniowo dodajemy po jednym żółtku, potem jajko, a następnie po łyżce masy serowo-owocowej i śmietany. Mieszamy. Masę wykładamy do formy wyścielonej gazą lub lnianą ściereczką. Owijamy foremkę, dociskamy deseczką. Odstawiamy do lodówki. Przed podaniem wykładamy na ozdobny talerz i przybieramy suszonymi morelami, wiórkami kokosowymi, orzechami.

PASCHA TRADYCYJNA

- 4 szklanki śmietanki tłustej,
- 2 l mleka,
- 25 dag masła82%,
- 1 szklanka cukru,
- 8 jaj wiejskich,
- zapach waniliowy lub cukier z prawdziwą wanilią,
- po 10 dag bakalii, skórka pomarańczowa kandyzowana, migdały orzechy (sparzone i obrane), suszone pokrojone morele, wiśnie kandyzowane

Śmietanę i jajka miksujemy, wlewamy do zagotowanego mleka. Mieszamy doprowadzając do powstania twarogu. Odcedzamy go na sitku. Schładzamy. Masło ucieramy z cukrem, dodajemy twaróg i wanilię, dobrze miksujemy. Dodajemy ingrediencje. Masę wkładamy do foremki wyłożonej folią i wstawiamy do lodówki. Na pół godziny przed podaniem wstawiamy paschę do zamrażalnika. Dobrze schłodzoną delikatnie wykładamy na talerz. Dekorujemy.

Dla stałych czytelników w miejsce życzeń mam dwie mądre sentencje, którymi chętnie się podzielę:

WIEK NIE CHRONI PRZED MIŁOŚCIĄ,
MIŁOŚĆ CHRONI PRZED STAROŚCIĄ

Paulo Coelho

Człowiek jest tyle wart, ile warta jest DOBROĆ JEGO SERCA,
którą dzieli się z innymi
Dlatego jedni nie są warci złamanego grosza, a drudzy są po prostu bezcenni

Autor nieznany

JW

JESTEŚ ROLNIKIEM? **Skorzystaj z oferty ubezpieczeń obowiązkowych i dobrowolnych.**
Ubezpiecz swoje uprawy rolne z możliwością dopłaty z budżetu państwa do 65%.
O szczegóły zapytaj Doradcę.
Andrzej Szerejko tel. 512 444 989

REKLAMA

eprasa.pl 19aa27f2a6

Jak walczyć z nałogiem palenia? Kolejni naukowcy wskazują skuteczne metody

Kilka dni temu kolejny naukowiec określił e-papierosy jako skuteczne narzędzie do wychodzenia z nałogu palenia. Profesor Frank Baeyens z Katolickiego Uniwersytetu w Leuven (Belgia) poinformował, że prowadzone na jego macierzystym uniwersytecie badania dowodzą, iż 40 proc. Belgów, którzy podjęli zakończoną sukcesem próbę rzucenia palenia, używało podczas tego procesu e-papierosów. Ponadto, określił je jako znacznie mniej szkodliwe od zwykłych papierosów.

Opinię belgijskiego naukowca cytują miejscowe media: – *W naszym kraju vaping jest jednym z najbardziej popularnych narzędzi pomagających ludziom rzucić palenie. Dlatego Fundacja Przeciw Rakowi (Stichting tegen Kanker, belgijska fundacja działająca na szczeblu federalnym – przyp. red.) i większość ekspertów w dziedzinie tytoniu nie sprzeciwia się wapowaniu, jeśli jest ono stosowane w celu pomocy w rzuceniu palenia.* Prof. Baeyens powołuje się także na bogate doświadczenia brytyjskie w tym zakresie.

Do podobnych wniosków doszli bowiem autorzy najnowszego, siódmego już raportu Public Health England (PHE), brytyjskiej instytucji zdrowia publicznego na temat korzystania z e-papierosów w Wielkiej Brytanii. W raporcie jest mowa o tym, że e-papierosy są nawet bardziej skutecznym narzędziem wspomagającym porzucenie palenia, niż nikotynowa terapia zastępcza, czyli np. gumy do żucia czy plastry antynikotynowe. Naukowcy z King's College London szacują, że w 2020 roku e-papierosy były wśród Brytyjczyków najpopularniejszym narzędziem prowadzącym do osiągnięcia tego celu, a w 2017 r. ponad 50 tys. palaczy w Wielkiej Brytanii rzuciło nałóg przechodząc na wapowanie. Poddani badaniu deklarowali, że kontynuowaliby palenie tradycyjnych papierosów, gdyby nie pojawiła się ta alternatywa.

SKALA OBNIŻANIA RYZYKA

Wspomniany prof. Baeyens w opinii opublikowanej niedawno na łamach jednego z belgijskich portali mówi wprost: – *Waping jest i pozostanie ważną bronią w walce z paleniem i szkodami zdrowotnymi, jakie ono powoduje (rak płuc, choroby serca, choroby płuc). Za tą teorią wydaje się także przemawiać prosta proporcja podawana przez wspomnianą wcześniej brytyjska instytucję (PHE), która podaje, że papierosy elektroniczne są o 95 proc. mniej szkodliwe od tych tradycyjnych, w których następuje proces spalania tytoniu uwalniający najbardziej niebezpieczne dla zdrowia substancje smoliste.*

E-papieros z kolei to elektroniczne urządzenie, które poprzez podgrzanie płynu tworzy parę – na polskim rynku można spotkać różne urządzenia tej kategorii, np. Vuse ePen działający w zamkniętym systemie z fabrycznie napełnionymi wkładami. Takie rozwiązanie gwarantuje, że użytkownik sięga po gotowy, gruntownie przebadany produkt. I nie chodzi tu wyłącznie o wygodę i estetykę użycia, ale właśnie o jakość gwarantowaną złożonym systemem testów i certyfikacji.

NAJWAŻNIEJSZE TO ZERWAĆ Z NAŁOGIEM

Rynek wyrobów, które są zamiennikami dla klasycznych papierosów będzie się z pewnością dynamicznie zmieniał. Umożliwia to rozwój technologii, a także wciąż trwające prace badawcze. Wśród potencjalnie mniej szkodliwych dla zdrowia palaczy alternatyw można wskazać również coraz bardziej popularne podgrzewacze tytoniu. Co ciekawe, naukowcy opracowali nawet pojęcie tzw. skali obniżania ryzyka (*risk continuum*), która przedstawia poziom ekspozycji konkretnych produktów na toksyny. Wśród mniej szkodliwych alternatyw wobec tradycyjnych papierosów znalazły się także wspomniane podgrzewacze. I tutaj również można wybierać spośród różnych dostępnych opcji, a do najnowszych, dostępnych od kilku tygodni na polskim rynku należy choćby glo Hyper.

Naukowcy podkreślają, że warto komunikować dowody naukowe i efekty prowadzonych w tym obszarze badań, tak, by dorośli palacze mogli wybrać najlepszą, a co ważne – skuteczną opcję zerwania z nałogiem.

środa 31 marca

TVP 1

05:15 Przysięga - serial obyczajowy, prod. Turcja
06:00 Elif - serial, prod. Turcja
06:50 Policzmy się dla Polski - felieton
07:00 Transmisja Mszy Świętej z Sanktuarium Matki Bożej na Jasnej Górze
07:30 Rodzinny ekspres
08:00 Wiadomości
08:10 Pogoda poranna
08:15 Kwadrans polityczny
08:35 Ranczo - serial
09:35 Komisarz Alex - serial
10:35 Ojciec Mateusz - serial
11:25 Kasta - serial
12:00 Wiadomości
12:10 Agrobiznes
12:30 Agropogoda - magazyn
12:35 Rok w ogrodzie Extra
12:45 Policzmy się dla Polski
12:55 Natura w Jedynce
14:00 Elif - serial, prod. Turcja
14:50 Policzmy się dla Polski
15:00 Wiadomości

MAGAZYN

15:15 Alarm! - magazyn
15:35 Gra słów. Krzyżówka
16:05 Przysięga - serial
17:00 Teleexpress
17:15 Jaka to melodia?
17:55 Klan - telenowela TVP
18:20 Kasta - serial
18:55 Jeden z dziesięciu
19:30 Wiadomości
20:10 Alarm! - magazyn
20:30 Piłka nożna - Eliminacje Mistrzostw Świata Katar
23:00 Historia bez tajemnic - Polski El Greco - film
00:05 Mała matura 1947
00:55 Zaginiony syn - film fabularny, prod. USA
02:35 Prokurator - serial kryminalny
03:25 Wojsko - polskie.pl

TVP 2

05:25 Górscy ratownicy - serial obyczajowy
06:20 Pożyteczni.pl
06:50 Familiada - teleturniej
07:30 Pytanie na śniadanie
10:40 Panorama
10:50 Pytanie na śniadanie
11:15 Policzmy się dla Polski
11:25 Ostoja - magazyn przyrodniczy
11:50 Dla niesłyszących - Barwy szczęścia - serial
12:30 Koło fortuny - teleturniej
13:15 Kozacka miłość - serial kostiumowy, prod. Rosja
14:05 Va Banque - teleturniej
14:35 Na sygnale - serial
15:05 Koło Fortuny - extra
15:10 Górscy ratownicy - serial obyczajowy
16:00 Koło fortuny
16:35 Familiada - teleturniej
17:15 Promyk nadziei - serial
18:00 Panorama
18:20 Va Banque - teleturniej

SERIAL KOSTIUMOWY

18:45 Kozacka miłość - serial kostiumowy, prod. Rosja
19:35 Barwy szczęścia - serial obyczajowy TVP
20:40 Kulisy seriali Na dobre i na złe i Na sygnale - felieton
20:55 Na dobre i na złe - serial TVP
21:50 Mata Hari - serial, prod. Portugalia, Rosja, 2016
22:40 The Good Doctor - serial obyczajowy, prod. USA, 2018, reż. Mike Listo
23:35 Razem na zawsze - film obyczajowy, prod. USA, 2016, reż. Michael Linn
01:25 Iskander - serial
02:20 Lekarz i żołnierz - film dokumentalny
03:25 Zaginiona - serial TVP

TVN

05:45 Uwaga! - magazyn
06:00 Ukryta prawda - program obyczajowy
07:00 Kuchenne rewolucje - program kulinarno-rozrywkowy
08:00 Dzień Dobry TVN - magazyn
11:35 Doradca smaku
11:45 Ukryta prawda - program obyczajowy
13:50 LAB
14:55 Szpital - program obyczajowy
15:55 Kuchenne rewolucje - program kulinarno-rozrywkowy
17:00 LAB
18:00 Ukryta prawda - program obyczajowy
19:00 Fakty
19:25 Uwaga! koronawirus
19:35 Sport, Pogoda
19:55 Uwaga! - magazyn
20:10 Doradca smaku

SERIAL OBYCZAJOWY

20:15 Na Wspólnej - serial obyczajowy prod. Polska
20:55 Milionerzy - program rozrywkowy
21:30 Tajemnica zawodowa - serial
22:30 Zaginiona dziewczyna - film sensacyjny, USA, 2014, reż. David Fincher, wyk. Ben Affleck, Rosamund Pike, Neil Patrick Harris, Tyler Perry, Carrie Coon
01:35 Superwizjer - magazyn reporterów
02:10 Tajemnica zawodowa - serial
03:05 Noc magii - program ezoteryczny prod. Polska

POLSAT

06:00 Nowy dzień z Polsat News
08:40 Malanowski i Partnerzy
09:40 Sekrety rodziny
10:40 Dlaczego ja?
11:40 Gliniarze
12:50 Wydarzenia
13:25 Interwencja - magazyn prod. Polska
13:40 Trudne sprawy
14:40 Dlaczego ja?
15:50 Wydarzenia
16:10 Pogoda
16:15 Interwencja
16:30 Na ratunek 112
17:00 Gliniarze
18:00 Pierwsza miłość
18:50 Wydarzenia
19:25 Gość Wydarzeń
19:45 Sport
19:55 Pogoda
20:05 Nasz Nowy Dom
21:05 Komisarz Mama
22:10 Love Island. Wyspa miłości

FILM OBYCZAJOWY

23:10 Króliczek
Kiedy Shelley, ulubiony króliczek rezydencji Playboya zostaje wyrzucona z najbardziej popularnego domu w mieście, nie trudno zgadnąć jak szybko zagubi się w dziczy Beverly Hills. Wszystko zmienia się z chwilą, gdy 27-latka poznaje świat stowarzyszenia studenckiego Zeta Alpha Zeta.
01:40 12 mężczyzn z kalendarza
Przebojowa publicystka E.J. Baxter jednego dnia traci intratną posadę i narzeczonego.
03:20 Tajemnice losu
04:40 Disco Gramy - program rozrywkowy

TVP Kultura

07:00 Teledysk
08:00 Informacje kulturalne
08:30 Niedziela z... polskim big beatem
09:25 Kurara - dramat, prod. Japonia, 2017
11:00 Lalka - serial TVP
12:25 William Holden, między światłem a cieniem
13:30 Rzecz Polska - cykl dokumentalny, reż. Tomasz Filiks, Anna Zakrzewska
13:45 August Zamoyski. Powrót - reportaż
14:05 Tamte lata, tamte dni - Teresa Lipowska
14:35 Odkrywając Beethovena
15:50 Menina - dramat, prod. Francja, 2017, reż. Cristina Pinheiro
17:35 Co dalej?
17:55 Urodzeni artyści
18:30 Informacje kulturalne
18:55 Rozważna i romantyczna

SERIAL OBYCZAJOWY

20:00 Genialna przyjaciółka - serial, prod. Włochy
21:10 Na wschód od Hollywood - Szron - film prod. Litwa, Polska, Francja, Ukraina, 2017, reż. Sharunas Bartas, wyk. Mantas Janciauskas, Lyja Maknaviciute, Andrzej Chyra, Vanessa Paradis
23:15 Więcej niż fikcja - Analogowy wizjoner - film
01:05 Jazz - Good Evening Ev'rybody. W hołdzie Louisowi Armstrongowi
02:10 Co dalej?
02:30 Informacje kulturalne
02:55 Lekkie obyczaje - Dworzec dla dwojga
05:15 Teledysk
05:35 Afisz kulturalny ekstra

TV Puls

06:00 Zbuntowany anioł - telenowela
07:00 Nash Bridges - serial sensacyjny
09:00 Lombard. Życie pod zastaw - serial obyczajowy
11:00 Zbuntowany anioł - telenowela
12:00 Zaklinaczka duchów Dzięki swojemu darowi Melinda Gordon potrafi komunikować się z zagubionymi duszami zmarłych ludzi i pomaga im przejść na drugą stronę.
14:00 Lombard. Życie pod zastaw - serial obyczajowy
16:00 Rodzinny interes - serial obyczajowy
18:00 Lombard. Życie pod zastaw - serial
20:00 Syn Boży
22:55 Dawid i Goliat

FILM PRZYGODOWY

00:20 Trzynasty wojownik - film przygodowy
Młody poeta wyrusza z misją dyplomatyczną, w trakcie której spotyka wikingów i przystępuje do ich drużyny.
02:25 Zobacz to! Blok powtórkowy: Dyżur - serial dokumentalny
03:00 Wojciech Cejrowski. Boso - Karaiby
03:45 Taki jest świat
04:35 Z archiwum policji - serial dokumentalny prod. Polska
05:00 Rodzinny interes - serial obyczajowy prod. Polska

TVN 7

05:55 Szkoła
06:55 Szpital
07:55 Zakochani po uszy
08:25 Rozwód. Walka o wszystko
09:25 Ukryta prawda - program obyczajowy
11:25 Ten moment
11:55 Szpital - program obyczajowy
12:55 LAB
13:55 Sąd rodzinny - program sądowy
14:55 Sędzia Anna Maria Wesołowska - program sądowy
15:55 Ukryta prawda
16:55 Brzydula - serial, Polska
17:30 Rozwód. Walka o wszystko
18:30 Ten moment
19:00 19 + - obyczajowy
19:30 Zakochani po uszy - serial, Polska
20:00 Brzydula - serial, Polska
20:30 Hotel Paradise

FILM SENSACYJNY

21:40 Prestiż - film sensacyjny, USA, Wielka Brytania, 2006, reż. Christopher Nolan, wyk. Hugh Jackman, Christian Bale, Michael CaineRebecca Hall, Scarlett Johansson, David Bowie, Andy Serkis
00:20 Kac Vegas III - film komedia, prod. USA, 2013, reż. Todd Phillips, wyk. Bradley Cooper, Ed Helms, Zach Galifianakis, Justin Bartha, Ken Jeong, John Goodman, Melissa McCarthy, Heather Graham
02:35 Duchy Alaski
03:35 Noc magii

TV 4

06:50 Strażnik Teksasu **08:00** Nasz Nowy Dom **09:00** Sędzia Judy **09:25** Z miłości do dziecka - serial obyczajowy **10:25** Nowe Sekrety Sąsiadów **10:55** Detektywi w akcji **11:55** Kobra - oddział specjalny **12:55** STOP Drogówka **13:55** Rubi **14:55** Z miłości do dziecka **16:00** Policjantki i Policjanci - serial obyczajowy **17:00** Kochane Pieniądze **19:00** Policjantki i Policjanci - serial obyczajowy prod. Polska **20:00** Święty **20:30** Sprawiedliwi - Wydział Kryminalny **21:40** Potępiony Jack Conrad czeka na karę śmierci w jednym z najbardziej skorumpowanych więzień w USA, Central American. Jack został zaproszony do udziału w nowym, nielegalnym reality show. **00:05** Śmierć na 1000 sposobów

TV Trwam

10:00 Audiencja Generalna Ojca Świętego **11:00** Świat na wyciągnięcie ręki **11:15** Jestem mamą **11:30** Myśląc Ojczyzna **11:40** Prosto o gospodarce **12:00** Anioł Pański **12:03** Informacje dnia **12:20** Koncert pasyjny **13:30** Msza święta z Jasnej Góry **14:30** Święty Paweł i pierwsze Kościoły **15:20** Chryste ratuj **15:45** Święty na każdy dzień **15:50** Ma się rozumieć **16:00** Informacje dnia **16:10** Na zdrowie **16:30** Po co nam wykopaliska? **17:00** Po stronie prawdy **17:30** Rykoszetem **17:55** Poczet Wielkich Polaków **18:00** Anioł Pański **18:05** Informacje dnia **18:15** Rozmowy niedokończone **19:25** Święty na każdy dzień **19:30** Brat Franciszek **20:00** Informacje dnia **20:20** Różaniec **20:50** Myśląc Ojczyzna **21:00** Apel Jasnogórski

eprasa.pl 19aa27f2a6

czwartek 1 kwietnia

TVP 1

05:15 Przysięga - serial obyczajowy, prod. Turcja
06:00 Elif - serial, prod. Turcja
06:50 Policzmy się dla Polski
07:00 Świętokradztwo - film dokumentalny
08:00 Wiadomości
08:10 Pogoda poranna
08:15 Kwadrans polityczny
08:35 Ranczo - serial
09:35 Komisarz Alex - serial kryminalny TVP
10:35 Ojciec Mateusz - serial
11:25 Kasta - serial
12:00 Wiadomości
12:10 Agrobiznes
12:35 Agropogoda - magazyn
12:40 Zainwestuj w marzenia - serial TVP
12:50 Natura w Jedynce - Hunan, kraina nie z tej Ziemi - film
14:00 Elif - serial, prod. Turcja
15:00 Wiadomości
15:15 Alarm! - magazyn
15:35 Gra słów. Krzyżówka

SERIAL OBYCZAJOWY

16:05 Przysięga - serial obyczajowy, prod. Turcja
17:00 Teleexpress
17:15 Jaka to melodia? - teleturniej muzyczny
18:00 Triduum Paschalne 2021 - Wielki Czwartek
19:00 Jeden z dziesięciu
19:30 Wiadomości
20:10 Alarm! - magazyn
20:30 Leśniczówka
21:00 Sprawa dla reportera
21:55 Magazyn śledczy Anity Gargas - magazyn
22:35 Magazyn kryminalny 997 - magazyn
23:20 Motel Polska
23:55 Tanie Dranie
00:35 Londyńczycy - serial obyczajowy TVP
01:30 Nowa - Porachunki

TVP 2

05:00 Cafe piosenka - talk-show
05:30 Górscy ratownicy - serial obyczajowy
06:20 Smaki świata po polsku - magazyn
06:50 Familiada - teleturniej
07:30 Pytanie na śniadanie
10:35 Panorama
10:45 Pytanie na śniadanie
11:15 Policzmy się dla Polski
11:20 Wojciech Cejrowski - boso przez świat
11:50 Dla niesłyszących - Barwy szczęścia - serial obyczajowy TVP
12:30 Koło fortuny
13:15 Kozacka miłość - serial kostiumowy, prod. Rosja
14:05 Va Banque - teleturniej
14:35 Na sygnale - serial fabularyzowany TVP
15:10 Górscy ratownicy - serial obyczajowy
16:00 Koło fortuny
16:35 Familiada - teleturniej

SERIAL OBYCZAJOWY

17:15 Promyk nadziei - serial, prod. Turcja, 2019
18:00 Panorama
18:20 Va Banque - teleturniej
18:45 Kozacka miłość - serial kostiumowy, prod. Rosja
19:35 Barwy szczęścia - serial obyczajowy TVP
20:40 Kulisy seriali Na dobre i na złe i Na sygnale
20:55 Na sygnale - serial fabularyzowany TVP
21:50 Mata Hari - serial
22:45 The Good Doctor - serial obyczajowy
23:40 Film fabularny
01:35 Film fabularny
03:30 Bez tożsamości - serial
04:20 Art Noc - koncert
05:00 Zakończenie

TVN

05:40 Uwaga! - magazyn
06:00 Ukryta prawda
07:00 Kuchenne rewolucje - program kulinarno-rozrywkowy
08:00 Dzień Dobry TVN - magazyn
11:35 Doradca smaku
11:45 Ukryta prawda - program obyczajowy
13:50 LAB
14:55 Szpital - program obyczajowy
15:55 Kuchenne rewolucje - program kulinarno-rozrywkowy
17:00 LAB
18:00 Ukryta prawda - program obyczajowy
19:00 Fakty
19:25 Uwaga! koronawirus
19:35 Sport
19:45 Pogoda
19:55 Uwaga! - magazyn
20:10 Doradca smaku

SERIAL OBYCZAJOWY

20:15 Na Wspólnej - serial obyczajowy prod. Polska
20:55 Milionerzy
21:30 Kuchenne rewolucje - program kulinarno-rozrywkowy
22:30 Francuski numer - film komedia, prod. Polska, 2006, reż. Robert Wichrowski, wyk. Karolina Gruszka, Jan Frycz, Maciej Stuhr, Robert Więckiewicz, Marcin Dorociński
00:35 Chyłka-Rewizja - serial, Polska
01:40 Uwaga! - magazyn
01:55 Noc magii
03:20 Szpital - program obyczajowy

POLSAT

06:00 Nowy dzień z Polsat News
08:40 Malanowski i Partnerzy
09:40 Sekrety rodziny
10:40 Dlaczego ja?
11:40 Gliniarze
12:50 Wydarzenia
13:25 Interwencja
13:40 Trudne sprawy
14:40 Dlaczego ja?
15:50 Wydarzenia
16:10 Pogoda
16:15 Interwencja
16:30 Na ratunek 112
17:00 Gliniarze
18:00 Pierwsza miłość
18:50 Wydarzenia
19:25 Gość Wydarzeń
19:45 Sport
19:55 Pogoda
20:05 Nasz Nowy Dom - magazyn prod. Polska
21:10 Przyjaciółki
22:10 Love Island. Wyspa miłości

KOMEDIA

23:10 Rozmowy nocą - komedia
Matylda zarabia na życie lepiąc anioły z ciasta. Wie, że szukanie faceta na całe życie to zadanie na... całe życie. Buduje więc wymyślną strategię i daje ogłoszenie do gazety. Bartek gotuje w eleganckiej restauracji. Po godzinach pisze książkę kucharską i nie bardzo może spotkać.
01:25 Czarny motyl
03:20 Tajemnice losu - program ezoteryczny
05:00 Disco Gramy - program rozrywkowy prod. Polska
05:45 Telezakupy TV Okazje

TVP Kultura

07:00 Teledysk
08:05 Informacje kulturalne
08:30 Tamte lata, tamte dni - Teresa Lipowska
09:10 Menina - dramat
11:00 Lalka - serial TVP
12:30 Film dokumentalny
13:35 Rok 2020 -
14:05 Trzeci punkt widzenia - program publicystyczny
14:40 Awatar, czyli zamiana dusz - film TVP, reż. Janusz Majewski, wyk. Wanda Koczeska
15:55 Nazarin
17:35 Co dalej? - program publicystyczny
17:55 Rzecz Polska
18:10 Wszystkie arrasy króla
18:30 Informacje kulturalne
18:55 Rozważna i romantyczna
20:00 Czwartkowy klub filmowy - Wstęp do filmu - Krzyk w ciemności

DRAMAT

20:05 Czwartkowy klub filmowy - Krzyk w ciemności - dramat, prod. Australia, USA, 1988, reż. Fred Schepisi, wyk. Meryl Streep, Sam Neill, Dorothy Alison, Charle „Bud" Tingwell
22:15 Metropolitan Opera Susan Froemke
00:15 Co dalej?
00:30 Informacje kulturalne
00:55 Na wschód od Hollywood - Szron - film prod. Litwa, Polska, Francja, Ukraina, 2017
03:05 Kino nocne - Co słonko widziało - obyczajowy
05:05 Teledysk
05:35 Afisz kulturalny ekstra
05:50 Zakończenie

TV Puls

06:00 Zbuntowany anioł - telenowela
07:00 Nash Bridges - serial sensacyjny
09:00 Lombard. Życie pod zastaw - serial obyczajowy
11:00 Zbuntowany anioł - telenowela
12:00 Zaklinaczka duchów
14:00 Lombard. Życie pod zastaw - serial obyczajowy
16:00 Rodzinny interes - serial obyczajowy
Serial opowiadający o dwójce przyjaciół z dzieciństwa Wojtku i Ryszardzie (Marek Krupski i Ireneusz Dydliński), którzy wychowali się w domu dziecka, a po latach postanowili otworzyć warsztat samochodowy.

SERIAL OBYCZAJOWY

18:00 Lombard. Życie pod zastaw - serial obyczajowy prod. Polska
20:00 Jutro będziemy szczęśliwi
Prowadzący beztroskie życie mężczyzna musi niespodziewanie zaopiekować się córką, o istnieniu której nie wiedział.
22:20 Nietykalni
00:30 Koktajl
02:35 Wojciech Cejrowski. Boso - Teksas
03:50 Zobacz to! Blok powtórkowy: Taki jest świat
04:30 Menu na miarę
05:00 Rodzinny interes - serial obyczajowy

TVN 7

05:55 Szkoła
06:55 Szpital
07:55 Zakochani po uszy - serial, Polska
08:25 Rozwód. Walka o wszystko
09:25 Ukryta prawda - program obyczajowy
11:25 Ten moment
12:00 Szpital
13:00 LAB
14:00 Sąd rodzinny - program sądowy
15:00 Sędzia Anna Maria Wesołowska - program sądowy
16:00 Ukryta prawda - program obyczajowy
17:00 Brzydula - serial, Polska
17:30 Rozwód. Walka o wszystko
18:30 Ten moment
19:00 19 + - obyczajowy
19:30 Zakochani po uszy
20:00 Brzydula - serial, Polska
20:30 Hotel Paradise

KOMEDIA

21:30 Artysta do bólu - film komedia, USA, 2017, reż. James Franco, wyk. James Franco, Dave Franco, Seth Rogen, Zac Efron, Ari Graynor
23:45 Podaj dalej - film obyczajowy, USA, 2000, reż. Mimi Leder, wyk. Kevin Spacey, Helen Hunt, Haley Joel Osment, Jay Mohr, James Caviezel, Jon Bon Jovi, Angie Dickinson, David Ramsey
02:20 Spotkajmy się we śnie - film obyczajowy, USA, 2015, reż. Brett Haley, wyk. Blythe Danner, Sam Elliott, Martin Starr, Malin Akerman

TV 4

06:00 Gliniarz i prokurator **07:00** Strażnik Teksasu **08:00** Nasz Nowy Dom **09:00** Sędzia Judy **09:25** Z miłości do dziecka **10:25** Nowe Sekrety Sąsiadów **10:55** Detektywi w akcji **11:55** Kobra - oddział specjalny **12:55** STOP Drogówka - magazyn prod. Polska **13:55** Rubi **14:55** Z miłości do dziecka **16:00** Policjantki i Policjanci **17:00** Kochane Pieniądze **19:00** Policjantki i Policjanci **20:00** Święty **20:30** Sprawiedliwi - Wydział Kryminalny **21:40** Dzieci z Jedwabnego Szlaku .Oparta na faktach opowieść o brytyjskim reporterze, George'u Hoggu, który ocalił 60 chińskich sierot w czasie wojny chińsko-japońskiej. **00:15** Śmierć na 1000 sposobów **02:10** Ucho Prezesa **02:25** Disco Polo Life

TV Trwam

09:35 100 cudownych miejsc na świecie **09:45** Misyjna Eucharystia w Gahunga **09:55** Święty na każdy dzień **10:00** Msza Święta z Watykanu **11:50** Myśląc Ojczyzna **12:00** Droga Krzyżowa **14:50** Przegląd katolickiego tygodnika „Niedziela" **15:00** „Krzyżu Święty, nade wszystko!" **15:50** Ma się rozumieć **16:00** Informacje dnia **16:10** Tydzień, który zmienił świat **16:45** 100 cudownych miejsc na świecie **17:00** Ostatnia droga Jezusa Chrystusa **17:30** Odpowiedzialni za Kościół **17:55** Poczet Wielkich Polaków **18:00** Msza Święta z Watykanu **19:25** Akademia pro-life **19:30** Jezus - Królestwo bez granic **20:00** Informacje dnia **20:20** Różaniec **20:50** Głos Polski **21:00** Hostia stała się Ciałem, wino stało się Krwią **21:20** Informacje dnia

dodatek TELEWIZYJNY DO TWOJEJ GAZETY

piątek 2 kwietnia

TVP 1

08:00 Wiadomości
08:15 Kwadrans polityczny
08:35 Ranczo - serial
09:35 Komisarz Alex - serial
10:35 Ojciec Mateusz - serial
11:25 Kasta - serial
12:00 Wiadomości
12:10 Agrobiznes
12:30 Agropogoda - magazyn
12:35 Rok w ogrodzie Extra
12:50 Policzmy się dla Polski
12:55 Wielkie rodziny
14:00 Elif - serial, prod. Turcja
15:00 Koronka
15:25 Alarm! - magazyn
15:45 W Jego ranach uzdrowienie - koncert
17:00 Teleexpress
17:20 Ecce Homo. Pieśni Pasyjne. Maria Pomianowska Ensemble
18:00 Triduum Paschalne
19:30 Wiadomości
20:10 Alarm! - magazyn
20:30 Leśniczówka
20:55 Droga Krzyżowa

DRAMAT

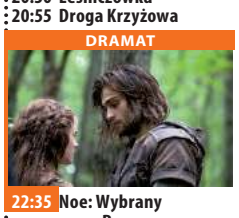

22:35 Noe: Wybrany przez Boga - dramat, prod. USA, 2014, reż. Darren Aronofsky, wyk. Russell Crowe, Jennifer Connelly
01:00 Muzyka ciszy - film biograficzny, prod. Włochy, 2017, Molla, Antonio Banderas, Toby Sebastian, Luisa Ranieri
03:05 Paweł VI - film biograficzny, prod. Włochy, 2008, reż. Fabrizio Costa, wyk. Fabrizio Gifuni, Licia Maglietta, Antonio Catania
04:55 Zakończenie dnia

TVP 2

05:30 Górscy ratownicy - serial obyczajowy
06:25 Anna Dymna - spotkajmy się
06:55 Familiada - teleturniej
07:30 Pytanie na śniadanie
10:40 Panorama
10:50 Pytanie na śniadanie
11:15 Policzmy się dla Polski
11:25 Dookoła Bałtyku
11:50 Dla niesłyszących - Barwy szczęścia - serial obyczajowy TVP
12:30 Koło fortuny
13:15 Kozacka miłość - serial kostiumowy, prod. Rosja
14:05 Va Banque - teleturniej
14:35 Na sygnale - serial
15:10 Górscy ratownicy
16:00 Koło fortuny
16:30 Familiada - teleturniej
17:00 Nabożeństwo wielkopiątkowe w Katowicach
18:00 Panorama
18:20 Va Banque - teleturniej

SERIAL KOSTIUMOWY

18:45 Kozacka miłość - serial kostiumowy, prod. Rosja
19:30 Barwy szczęścia - serial obyczajowy TVP
20:00 #Pasja2021 - widowisko
21:20 Cudowny chłopak - film obyczajowy
23:20 Sam - dramat, prod. USA
01:35 Niemożliwe - film fabularny, prod. USA, Hiszpania, 2012, reż. Juan Antonio Bayona, wyk. Naomi Watts, Tom Holland, Ewan McGregor, Samuel Joslin
03:30 Bumerang - film obyczajowy, prod. Francja, 2014, reż. Francois Favrat
05:10 Zakończenie dnia

TVN

05:40 Uwaga! - magazyn
06:00 Ukryta prawda - program obyczajowy
07:00 Kuchenne rewolucje - program kulinarno-rozrywkowy
08:00 Dzień Dobry TVN - magazyn
11:35 Doradca smaku
11:45 Ukryta prawda - program obyczajowy
14:55 Szpital - program obyczajowy
16:00 LAB
17:00 Kuchenne rewolucje - program kulinarno-rozrywkowy
18:00 Ukryta prawda - program obyczajowy
19:00 Fakty
19:25 Uwaga! koronawirus
19:55 Uwaga! - magazyn
20:05 Król Artur: Legenda miecza - film przygodowy, USA, Wielka Brytania, 2017

FILM PRZYGODOWY

22:50 Dziewczyna w czerwonej pelerynie - film przygodowy, USA, Kanada, 2011, reż. Catherine Hardwicke, wyk. Amanda Seyfried, Gary Oldman, Billy Burke, Shiloh Fernandez, Max Irons, Virginia Madsen, Lukas Haas, Julie Christie
00:55 Kuba Wojewódzki
01:55 Colombiana - film sensacyjny, USA, Francja, 2011, reż. Olivier Megaton, wyk. Zoe Saldana, Jordi Molla, Lennie James, Michael Vartan, Cliff Curtis
04:10 Szpital - program obyczajowy

POLSAT

06:00 Nowy dzień z Polsat News
08:40 Malanowski i Partnerzy - serial kryminalny prod. Polska
09:40 Sekrety rodziny
10:40 Dlaczego ja?
11:40 Gliniarze - serial kryminalny prod. Polska
12:50 Wydarzenia
13:25 Interwencja
13:40 Trudne sprawy
14:40 Dlaczego ja?
15:50 Wydarzenia
16:10 Pogoda
16:15 Interwencja
16:30 Na ratunek 112
17:00 Gliniarze
18:00 Pierwsza miłość - serial obyczajowy prod. Polska
18:50 Wydarzenia
19:25 Gość Wydarzeń
19:45 Sport, Pogoda

FILM PRZYGODOWY

20:00 Czarownica 2 Akcja filmu rozpoczyna się kilka lat po wydarzeniach . Rodzinne powiązania komplikują życie Diaboliny i Aurory oraz wystawiają ich wzajemne relacje na ciężką próbę. Nadchodzi wesele, pojawiają się niespodziewani sojusznicy oraz nowe, mroczne siły.
22:45 Ghost in the Shell Film oparty na kultowej mandze i anime pod tym samym tytułem.
01:00 Gabriel
03:35 Tajemnice losu
05:00 Disco Gramy - program rozrywkowy prod. Polska
05:45 Telezakupy TV Okazje

TVP Kultura

07:00 Teledysk
07:55 Informacje kulturalne
08:25 Kronos - magazyn kulturalno-społeczny
09:15 Nazarin
11:00 Lalka - serial TVP
12:30 Dialog - życie zapisane w listach, reż. Justyna Syrek, Wojciech Kursa
13:30 Misterium Męki Pańskiej
14:45 Wydarzenie aktualne
15:10 Wojna i pokój - serial kostiumowy, prod. ZSRR, 1965
17:45 Co dalej?
18:00 Rok 2020
18:30 Informacje kulturalne
18:55 Koncert
20:00 Wieczór kinomana - Wstęp do filmu
20:05 Wieczór kinomana - Przebudzenia
22:10 Międzynarodowy Festiwal Bachowski w Świdnicy

FILM OBYCZAJOWY

00:15 Artysta - film obyczajowy, prod. Belgia, Francja, 2011, reż. Michel Hazanavicius, wyk. Jean Dujardin, Berenice Bejo, John Goodman, James Cromwell, Penelope Ann Miller
02:05 Teraz animacje! - Feral - film animowany
02:15 Teraz animacje! - Brzemię - film animowany, prod. Szwecja, 2017
02:35 Co dalej? - program publicystyczny
02:55 Informacje kulturalne
03:25 Krzyk w ciemności - dramat, prod. Australia, USA, 1988, reż. Fred Schepisi, wyk. Meryl Streep, Sam Neill

TV Puls

06:00 Zbuntowany anioł - telenowela
07:00 Lombard. Życie pod zastaw - serial obyczajowy
W nowych odcinkach jak zawsze emocjonujące wątki oraz perypetie głównych bohaterów, ze Zbigniewem Buczkowskim na czele.
09:00 Rodzinny interes - serial obyczajowy
10:00 Nash Bridges - serial sensacyjny
11:00 Zbuntowany anioł - telenowela
12:00 Zaklinaczka duchów
14:00 Lombard. Życie pod zastaw - serial obyczajowy
16:00 Rodzinny interes - serial obyczajowy
18:00 Lombard. Życie pod zastaw - serial

DRAMAT BIBLIJNY

20:00 Pasja - dramat biblijny
Ostatnie godziny z życia Jezusa z Nazaretu: od modlitwy w Gaju Oliwnym, przez męczeńską śmierć, po zmartwychwstanie.
22:20 Trzynasty wojownik
Młody poeta wyrusza z misją dyplomatyczną, w trakcie której spotyka wikingów i przystępuje do ich drużyny.
00:20 Ostatni Mohikanin
02:35 Castle
03:30 Reporterzy. Z życia wzięte
04:30 Dyżur - serial dokumentalny

TVN 7

05:55 Szkoła
06:55 Szpital
07:55 Zakochani po uszy - serial, Polska
08:25 Rozwód. Walka o wszystko
09:25 Ukryta prawda
11:25 Ten moment
12:00 Szpital - program obyczajowy
13:00 LAB
14:00 Sąd rodzinny - program sądowy
15:00 Sędzia Anna Maria Wesołowska
16:00 Ukryta prawda - program obyczajowy
17:00 Brzydula - serial, Polska
17:30 Rozwód. Walka o wszystko
18:30 Ten moment
19:00 Ukryta prawda - program obyczajowy
20:00 Brzydula - serial, Polska
20:30 Ślub od pierwszego wejrzenia

FILM OBYCZAJOWY

21:30 Ukryte piękno - film obyczajowy, USA, 2016, reż. David Frankel, wyk. Will Smith, Edward Norton, Kate Winslet, Michael Pena, Helen Mirren, Naomie Harris
23:40 15 minut - film sensacyjny, USA, Niemcy, 2001, reż. John Herzfeld, wyk. Robert De Niro, Edward Burns, Kelsey Grammer, Avery Brooks
02:10 Kto napisze naszą historię? - film dokument, Polska, USA, 2018, reż. Roberta Grossman, wyk. Jowita Budnik, Piotr Głowacki, Piotr Jankowski, Wojciech Zieliński, Karolina Gruszka

TV 4

06:45 Strażnik Teksasu **08:00** Nasz Nowy Dom **09:00** Sędzia Judy **09:25** Z miłości do dziecka **10:25** Nowe Sekrety Sąsiadów **10:55** Detektywi w akcji **11:55** Kobra - oddział specjalny **12:55** STOP Drogówka **13:55** Rubi **14:55** Z miłości do dziecka **16:00** Policjantki i Policjanci **17:00** Bibliotekarz II: Tajemnice kopalni króla Salomona **19:00** Policjantki i Policjanci - serial obyczajowy **20:00** Legenda Zorro Minęło dziesięć lat, odkąd rozstaliśmy się z Zorro. Jest rok 1851 - trwają przygotowania do wejścia Kalifornii w skład USA jako 31. stanu. Don odkrywa intrygę biznesmenów i polityków. **22:40** Sprawiedliwi - Wydział Kryminalny **00:50** Drive Bezimienny Driver mieszka w wynajętym mieszkaniu

TV Trwam

09:45 Ukrzyżowanie **09:55** Misterium Męki Pańskiej **12:00** Anioł Pański **12:05** W poszukiwaniu dowodów **13:05** Czterdzieści nocy **14:30** Ziemia mojego Zbawiciela - Czas się wypełnił **14:55** Słowo Życia - rozważanie Ewangelii dnia **15:00** Modlitwa w Godzinie Miłosierdzia Koronką do Bożego Miłosierdzia **15:20** Mocni w wierze **15:50** Ma się rozumieć **16:00** Informacje dnia **16:10** Męka Pańska w Avili według św. Jana **16:55** Święty na każdy dzień **17:00** Droga Krzyżowa Ojca Świętego Jana Pawła II **17:30** Antykultura III **17:55** Poczet Wielkich Polaków **18:00** Liturgia Wielkiego Piątku **19:30** Jezus - Królestwo bez granic **20:00** Informacje dnia **20:20** Różaniec **20:50** Myśląc Ojczyzna **21:00** Droga Krzyżowa z Watykanu **22:20** Ziemia Obiecana

dodatek TELEWIZYJNY DO TWOJEJ GAZETY

eprasa.pl 19aa27f2a6

sobota 3 kwietnia

TVP 1

05:05 Święty Augustyn - serial, prod. Włochy, Niemcy, Polska, 2010
06:40 Policzmy się dla Polski
06:45 (Nie)zwyczajni. Tak niewiele potrzeba - reportaż
07:10 Historia Zmartwychwstania - widowisko
07:35 Rok w ogrodzie
08:00 Rok w ogrodzie Extra
08:15 Wojsko - polskie.pl
08:40 Pełnosprawni
09:10 Stulecie Winnych - serial TVP
10:10 Bernadetta - film biograficzny
12:10 Teraz i w godzinę śmierci - film prod. Polska, 2017, reż. Mariusz Pilis, Dariusz Walusiak
14:10 Okrasa łamie przepisy
14:40 Z pamięci
14:45 Sekretne życie kotów
15:40 #Pasja2021 - widowisko
17:00 Teleexpress

TELETURNIEJ

17:25 Jaka to melodia? - teleturniej muzyczny
18:00 Triduum Paschalne 2021 - Wielka Sobota
19:30 Wiadomości
20:00 Orędzie abp. Adama Szala na Wielkanoc
20:10 Pogoda
20:20 Muzyka ciszy - film biograficzny, prod. Włochy, 2017, reż. Michael Radford, wyk. Jordi Molla
22:25 Krzysztof Krawczyk - całe moje życie - film dokumentalny
00:20 Sprawa Chrystusa
02:30 Paweł VI - cz. 2 - film biograficzny
04:15 Jaka to melodia?
04:45 Z pamięci

TVP 2

05:20 Dla niesłyszących - Barwy szczęścia - serial obyczajowy TVP
06:55 Dla niesłyszących - M jak miłość - serial TVP
07:55 Pytanie na śniadanie
11:25 Zainwestuj w marzenia - serial TVP
11:40 Rodzinny ekspres - Wielkanoc w rodzinie, niekoniecznie świętej. - magazyn
12:10 Kopalnie króla Salomona - film przygodowy, prod. USA, 1985, reż. J.Lee Thompson, wyk. Richard Chamberlain, Herbert Lom, John Rhys-Davies, Sharon Stone
14:00 Familiada - teleturniej
14:35 Koło fortuny - teleturniej
15:10 Wojciech Cejrowski - boso przez świat - cykl reportaży
15:40 Smaki świata po polsku

FILM OBYCZAJOWY

16:10 Był sobie pies - film obyczajowy, prod. USA, 2017, reż. Lasse Hallström, wyk. Josh Gad, Dennis Quaid, Peggy Lipton
17:50 Słowo na niedzielę
18:00 Panorama
18:20 Pogoda
18:30 Postaw na milion
19:25 Rodzinka.pl - serial komediowy TVP
20:00 The Voice Kids - Bitwa
22:10 Paryż może poczekać - komedia obyczajowa
23:55 Osaczeni - film sensacyjny, prod. USA, 1999
01:55 Sicario - dramat, prod. USA, 2015
03:55 Zakończenie dnia

TVN

05:10 Uwaga! - magazyn
05:25 Ukryta prawda - program obyczajowy
06:25 Kuchenne rewolucje - program kulinarno-rozrywkowy
07:25 Efekt Domina
08:00 Dzień Dobry TVN - magazyn
11:30 Brzydula - serial, Polska
14:00 Na Wspólnej - serial, Polska
15:50 MasterChef Junior
17:25 Efekt Domina
18:00 Kuchenne rewolucje - program kulinarno-rozrywkowy
19:00 Fakty
19:25 Sport
19:35 Pogoda
19:45 Uwaga! - magazyn
20:00 Power Couple

KOMEDIA

21:35 Bridget Jones III - film komedia, Francja, Irlandia, USA, Wielka Brytania, Chiny, 2016, reż. Sharon Maguire, wyk. Renée Zellweger, Colin Firth, Patrick Dempsey, Jim Broadbent, Gemma Jones, Emma Thompson
00:05 Nocny uciekinier - film sensacyjny, USA, Grecja, 2016, reż. Jeff Nichols, wyk. Michael Shannon, Joel Edgerton, Kirsten Dunst
02:20 Zaginiona dziewczyna - film sensacyjny, USA, 2014, reż. David Fincher, wyk. Ben Affleck, Rosamund Pike

POLSAT

06:00 Nowy dzień z Polsat News
08:05 Strażnicy marzeń
10:10 Ewa gotuje
10:40 Nasz Nowy Dom
12:40 Design Dream. Pojedynek na wnętrza
13:40 Łowcy nagród
14:40 Rolnicy. Podlasie
15:45 Więzienie
17:45 Chłopaki do wzięcia
18:50 Wydarzenia
19:25 Gość Wydarzeń
20:05 Kowalscy kontra Kowalscy
21:05 Piękni i bezrobotni
22:05 Wkręceni Franczesko, Fikoł i Szyja znają się od lat, razem pracują i razem spędzają wolny czas. Kiedy tracą pracę w lokalnej fabryce, postanawiają spędzić szalony weekend w stolicy.

FILM PRZYGODOWY

00:15 Czas patriotów Jack Ryan, były analityk CIA, spędza wakacje w Londynie w towarzystwie żony i córki . Podczas zwiedzania okolic Pałacu Buckingham trafiają w sam środek zamachu IRA na członka królewskiej rodziny. Bohaterska interwencja Jacka ratuje życie oficera, ale ma też skutki uboczne - czyni go celem groźnego terrorysty, którego brat zginął w akcji.
02:55 Tajemnice losu
04:40 Disco Gramy - program rozrywkowy prod. Polska
05:25 Telezakupy TV Okazje

TVP Kultura

07:00 Ecce Homo. Pieśni Pasyjne. Maria Pomianowska Ensemble - koncert
07:45 Informacje kulturalne
08:10 Od ucha do ucha - Wielkanocna weranda Pana Myszki - serial animowany
08:40 Od ucha do ucha - Dziewczyna i chłopak - serial TVP
10:35 Serialowa nostalgia - Parada oszustów - serial
11:40 „Stabat Mater" Rossiniego - dyryguje Antonio Pappano - koncert
13:25 Którędy po sztukę - Józef Czapski - magazyn
13:35 Kasia Ballou - western, prod. USA, 1965, reż. Elliot Silverstein, wyk. Jane Fonda, Lee Marvin
15:20 Stawka większa niż życie - Kryptonim Edyta

SERIAL KOSTIUMOWY

16:40 Wojna i pokój - Natasza Rostowa - serial kostiumowy, prod. ZSRR, 1966
18:20 Tamte lata, tamte dni - Alicja Majewska
18:50 Cecilia Bartoli i przyjaciele - film dokumentalny, prod. Szwajcaria, 2019, reż. Fabio De Luca
20:00 Pełnia życia - film obyczajowy, prod. Wielka Brytania, 2017
22:05 Kwadrofonik i Adam Strug - Requiem ludowe
23:15 Milczenie
02:00 Urodzeni artyści
02:35 Wieczór kinomana - Przebudzenia - dramat
04:45 Zagraj ze mną - film krótkometrażowy

TV Puls

06:00 Łowcy skarbów Historyczka Sydney Fox decyduje się podróżować po świecie, by odnaleźć zaginione skarby i dzieła sztuki.
07:00 Taki jest świat Interesujący, barwny i różnorodny przegląd wydarzeń z całego globu. Widzowie mogą zobaczyć w nim nie tylko wiadomości polityczne i gospodarcze, ale także informacje z życia gwiazd i naukowe ciekawostki. TV Puls pokaże wszystko, co może widza zainteresować, rozbawić, zainspirować, a czasem nawet czegoś nauczyć. „Taki jest świat" wraca w nowoczesnej i oryginalnej odsłonie.
08:00 Lombard. Życie pod zastaw - serial

FILM BIBLIJNY

20:00 Samson - film biblijny Epicka opowieść o biblijnym superbohaterze z niezwykłym darem siły, wybrańcu Boga, który ma za zadanie wyzwolić swój lud z niewoli.
22:05 Pasja - dramat biblijny
00:40 Kaznodzieja z karabinem - dramat akcji Sam Childers stara się o utworzenie sierocińca w rozdartej wojną Afryce.
03:10 Castle
04:05 Taki jest świat - program informacyjny
05:00 Dyżur - serial dokumentalny

TVN 7

05:00 Szpital - program obyczajowy
06:00 Kosmiczny wykop
06:15 Szkoła
07:15 Ukryta prawda - program obyczajowy
09:25 Hotel Paradise
11:25 Obsesja doskonałości
12:50 Przygoda na Alasce - film przygodowy, USA, 1995, reż. Fraser Heston, wyk. Thora Birch, Vincent Kartheiser, Dirk Benedict, Charlton Heston, Duncan Fraser
15:10 Dwa tygodnie na miłość - film komedia, USA, 2002, reż. Marc Lawrence, wyk. Sandra Bullock, Hugh Grant, Alicia Witt, Dana Ivey, Robert Klein, Heather Burns, David Haig
17:20 Battleship: Bitwa o Ziemię - film przygodowy, USA

FILM PRZYGODOWY

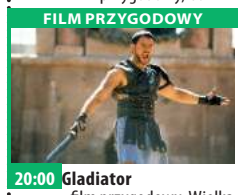

20:00 Gladiator - film przygodowy, Wielka Brytania, USA, 2000, reż. Ridley Scott, wyk. Russell Crowe, Joaquin Phoenix, Connie Nielsen, Oliver Reed, Richard Harris, Derek Jacobi
23:20 Ostatni skaut - film sensacyjny, USA, 1991, reż. Tony Scott, wyk. Bruce Willis, Damon Wayans, Chelsea Field
01:30 Wygrać ze śmiercią - film sensacyjny, USA, 1989, reż. Bruce Malmuth, wyk. Steven Seagal, Kelly Le Brock
03:35 Piekielna głębia - film sensacyjny

TV 4

06:00 Szczenięce lata Toma i Jerry'ego **06:35** Scooby-Doo! Na Dzikim Zachodzie **08:05** Ostatni smok 4: Bitwa o Ogień Smoczego Serca **10:10** Powrót do przyszłości Marty, amerykański nastolatek, zaprzyjaźniony z szalonym wynalazcą machiny do podróży w czasie, przenosi się w rok 1955. **12:45** Ostatni legion Imperium Rzymskie chyli się ku upadkowi. Po najeździe barbarzyńców na Rzym 12-letni cesarz, Romulus Augustulus zostaje pojmany i wysłany do strzeżonej fortecy na Capri. **14:50** Czarny rycerz **16:50** Gliniarz w przedszkolu 2 **19:00** Galileo **20:00** Policjantki i Policjanci **22:00** Sprawiedliwi - Wydział Kryminalny **00:05** Diabeł **01:45** Śmierć na 1000 sposobów **02:10** Graffiti **02:25** Disco Polo Life

TV Trwam

10:30 Święty na każdy dzień **10:35** Myśląc Ojczyzna **10:45** Ja jestem z wami przez wszystkie dni aż do skończenia świata **11:15** Kolory Świętości **11:20** Pasja **12:00** Nowenna **13:05** Ocalić od zapomnienia **13:15** Koncert Pasyjny „Krzyż". Zespół 23 Dni **14:30** Gorzkie żale **15:30** Wierzę w Boga **16:00** Informacje dnia **16:10** Brat Franciszek **16:55** Tydzień, który zmienił świat **17:30** Mocni Jego mocą **17:55** Poczet Wielkich Polaków **18:00** Anioł Pański **18:05** Informacje dnia **18:15** Polskie Ślady w Ziemi Świętej **19:05** Ziemia mojego Zbawiciela **19:30** Katecheza **19:45** Modlitwa **20:00** Informacje dnia **20:20** „W męce Mojej szukaj siły i światła" **20:50** Myśląc Ojczyzna **21:00** Liturgia Wigilii Paschalnej **23:00** Kolory Świętości

niedziela 4 kwietnia

TVP 1

05:20 Święty Augustyn - serial, prod. Włochy, Niemcy, Polska, 2010
06:55 Słowo na niedzielę
07:00 Transmisja Mszy Świętej z Sanktuarium Bożego Miłosierdzia w Łagiewnikach
08:00 Tydzień
08:40 Zakochaj się w Polsce - magazyn
09:10 Wielkanoc na Podhalu
09:55 Wielkanocny Koncert Dobrej Nadziei
10:50 Słowo na niedzielę - Zmartwychwstania
10:55 Msza Zmartwychwstania Pańskiego z Watykanu oraz błogosławieństwo Urbi et Orbi, prod. Watykan, Polska, 2021
12:40 Wielkanocny Koncert Dobrej Nadziei
13:30 Z pamięci - Andrzej Papuziński - felieton

DRAMAT

13:40 Znachor - dramat, prod. Polska, 1981, reż. Jerzy Hoffman, wyk. Jerzy Bińczycki, Anna Dymna
16:05 Sekretne życie kotów
17:00 Teleexpress
17:15 Pogoda
17:25 Rolnik szuka żony
18:30 Jaka to melodia?
19:30 Wiadomości
20:15 Stulecie Winnych - serial TVP
21:15 Cud Życia - Koncert Wielkanocny - koncert
22:30 Zakochana Jedynka - Światło między oceanami - dramat
00:50 Noe: Wybrany przez Boga - dramat
03:20 Zakochani w Amsterdamie - komedia

TVP 2

05:45 Świat według T. S. Spiveta
07:35 Orędzie abp. Adama Szala na Wielkanoc
07:45 W pustyni i w puszczy - film przygodowy, prod. Polska, 1973, reż. Władysław Ślesicki, wyk. Tomasz Mędrzak, Monika Rosca, Stanisław Jasiukiewicz, Edmund Fetting, Zygmunt Hobot, Ahmed Marei, Ahmet Hegazi, Ibrahim Shemi, Emos Bango, Malija Mekki
11:20 Dookoła Bałtyk
11:45 The Voice Kids - Bitwa
14:00 Familiada - teleturniej
14:35 Koło fortuny
15:10 Szansa na sukces. Opole 2021 - widowisko
16:10 Za jakie grzechy, dobry Boże? - komedia, prod. Francja, 2014, reż. Philippe de Chauveron, wyk. Christian Clavier

SERIAL OBYCZAJOWY

17:45 Zainwestuj w marzenia - serial TVP
18:00 Panorama
18:30 Wojciech Cejrowski - boso przez świat
18:55 Smaki świata po polsku - magazyn
19:25 Rodzinka.pl - serial komediowy TVP
20:00 Postaw na milion
21:00 Polski El Greco - film dokumentalny
22:15 Życie to są chwile
23:45 Recital Krzysztofa Krawczyka
00:25 Hity wszech czasów
01:25 Muzyka, Taniec, Zabawa - koncert
02:25 Człowiek w ogniu - film sensacyjny
04:50 Zakończenie

TVN

05:05 Uwaga! - magazyn
05:25 Ukryta prawda - program obyczajowy
06:25 Kuchenne rewolucje - program kulinarno-rozrywkowy
07:25 Nowa Maja w ogrodzie
07:55 Akademia ogrodnika
08:00 Przygoda z pandą - film przygodowy, USA, 1995, reż. Christopher Cain, wyk. Stephen Lang
09:45 Jak ukraść księżyc - film komedia, USA, Francja, 2010, reż. Pierre Coffin, Chris Renaud
11:45 Minionki rozrabiają - film komedia, USA
13:50 Tajemnica zawodowa - serial, Polska
14:50 Power Couple
16:25 Miłość jest wszystkim - film komedia
19:00 Fakty
19:45 Uwaga! - magazyn
20:00 MasterChef Junior

FILM SENSACYJNY

21:35 Szybcy i wściekli VI - film sensacyjny, USA, 2013, reż. Justin Lin, wyk. Vin Diesel, Paul Walker, Dwayne Johnson, Jordana Brewster, Michelle Rodriguez, Tyrese Gibson
00:10 Dopóki piłka w grze - film obyczajowy, USA, 2012, reż. Robert Lorenz, wyk. Clint Eastwood, Amy Adams, Justin Timberlake, John Goodman, Robert Patrick
02:30 Szczęki: Zemsta - film sensacyjny, USA, 1987, reż. Joseph Sargent, wyk. Lorraine Gary, Lance Guest, Mario Van Pebbles, Michael Caine, Karen Young

POLSAT

06:00 Nowy dzień z Polsat News
06:40 Asterix na olimpiadzie Czasy starożytne. Zbliżają się igrzyska olimpijskie, w których po raz pierwszy w historii będą startować Rzymianie. Stawka zawodów jest bardzo atrakcyjna, bowiem grecki król Irytos oddaje zwycięzcy za żonę córkę, piękną Irinę. Przybrany syn Cezara, Brutus zamierza zdobyć rękę księżniczki, dlatego też wysyła do udziału w olimpiadzie najlepszych rzymskich sportowców.
09:10 Madagaskar Alex jest atrakcją zoo w Central Parku. Choć potrząsa grzywą i ryczy, od polowania i zewu natury woli zdecydowanie porcjowane mięso...

FILM S-F

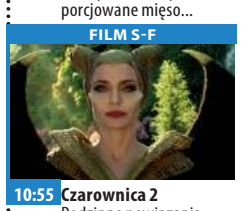

10:55 Czarownica 2 Rodzinne powiązania komplikują życie Diaboliny i Aurory oraz wystawiają ich wzajemne relacje na ciężką próbę.
13:30 Ninja Warrior Polska
15:30 Bruce Wszechmogący
17:40 Design Dream. Pojedynek na wnętrza
18:50 Wydarzenia
19:30 Państwo w Państwie
20:00 Kabaret na żywo
22:10 Love Island. Wyspa miłości
23:10 Diablo. Wyścig o wszystko
01:15 Watchmen Strażnicy
04:40 Disco Gramy
05:25 Telezakupy TV Okazje

TVP Kultura

06:50 Myśli na ten czas
07:00 Liturgia prawosławna z Soboru Św. Trójcy w Hajnówce
08:20 Od ucha do ucha
08:50 Orkiestra
09:10 Smok i muzyka - film animowany, prod. Szwajcaria, 2015
09:25 Od ucha do ucha - Gość oczekiwany - spektakl teatralny
10:30 Francuskie śniadanie - Arsene Lupin - serial
11:35 Trzeci punkt widzenia - program publicystyczny
12:15 Przygoda na Mariensztacie - komedia, reż. Tadeusz Buczkowski, wyk. Lidia Korsakówna, Tadeusz Schmidt, Adam Mikołajewski
14:00 II Symfonia c - moll „Zmartwychwstanie" Mahlera - dyryguje Gustavo Dudamel - koncert

SERIAL KOSTIUMOWY

15:45 Wojna i pokój - Rok 1812 - serial kostiumowy, prod. ZSRR, 1967
17:15 Niedziela z... twórczością Pawła Królikowskiego
18:10 Niedziela z... twórczością Pawła Królikowskiego - Ranczo Wilkowyje - komedia
20:00 Okruchy dnia - film fabularny
22:15 Scena taneczna
23:15 Trzeci punkt widzenia - program publicystyczny
23:55 Samba - komediodramat, prod. Francja, 2014
02:00 Teraz animacje! - Feral - film animowany
02:10 Teraz animacje! - Brzemię - animowany

TV Puls

06:00 Rodzinny interes - serial obyczajowy prod. Polska
08:20 BFG: Bardzo Fajny Gigant
10:40 Pamiętnik księżniczki
12:55 Najpiękniejsze baśnie braci Grimm: O Jasiu mocarzu
14:20 Najpiękniejsze baśnie: Królowa Dwunastu Miesięcy Królowa Klara nie tylko rządzi własnym królestwem, ale jest także władczynią Dwunastu Miesięcy.
15:30 Pamiętnik księżniczki 2 Mia przyjeżdża do Genovii, aby zasiąść na należnym jej tronie. Jednak zgodnie z prawem księżniczka przed objęciem władzy musi wyjść za mąż.

DRAMAT

17:45 Jutro będziemy szczęśliwi - dramat Prowadzący beztroskie życie mężczyzna musi niespodziewanie zaopiekować się córką, o istnieniu której nie wiedział.
20:00 Sherlock Holmes: Gra cieni
22:40 Żywioł. Deepwater Horizon
00:45 Jestem Bogiem
02:50 Taki jest świat
03:50 Biesiada na cztery pory roku
04:35 Z archiwum policji - serial dokumentalny
05:00 Rodzinny interes - serial obyczajowy

TVN 7

06:00 Kosmiczny wykop
06:15 Szkoła
07:15 Ukryta prawda - program obyczajowy
09:15 Ten moment
09:45 Hotel Paradise
11:50 Klonowanie - sposób na nieśmiertelność - film dokumentalny, Polska, 2015, reż. Małgorzata Łupina
12:20 Ślub od pierwszego wejrzenia
13:25 Podróż do wnętrza Ziemi - film przygodowy, USA, 2008, reż. Eric Brevig, wyk. Brendan Fraser, Josh Hutcherson, Anita Briem, Seth Meyers
15:20 Ostatni smok - film przygodowy, USA, 1996, reż. Rob Cohen, wyk. Dennis Quaid, David Thewlis, Pete Postlethwaite, Dina Meyer

FILM PRZYGODOWY

17:35 Charlie i fabryka czekolady - film przygodowy, USA, Wielka Brytania, 2005, reż. Tim Burton, wyk. Johnny DeppFreddie Highmore, David Kelly, Helena Bonham Carter, Noah Taylor, James Fox
20:00 Całe szczęście - film komedia, Polska, 2019, reż. Tomasz Konecki, wyk. Roma Gąsiorowska, Piotr Adamczyk
22:25 Miami Vice - film sensacyjny, USA, Niemcy, 2006, reż. Michael Mann
01:05 Marsjanie atakują - film S-F, USA, 1996
03:30 Niesamowity jeździec - film western

TV 4

06:00 Szczenięce lata Toma i Jerry'ego **07:35** Tom i Jerry: Szybcy i Kudłaci **09:00** Bibliotekarz III: Przeklęty kielich **11:00** Galileo **13:05** STOP Drogówka **14:05** Myśl jak facet Równowaga sił zostaje zachwiana w życiu czterech małżeństw, gdy kobiety zaczynają stosować się do zasad zawartych w książce Harveya, by uzyskać jak najwięcej od mężów. **16:45** Cuda z nieba Film oparty na prawdziwej historii Annabel Beam, która w niezwykły sposób ozdrowiała z nieuleczalnej choroby. Życie małej Annabel naznaczone jest chronicznym bólem, częstymi pobytami w szpitalu i widmem przedwczesnej śmierci. **19:00** Galileo **20:00** Kariera Nikosia Dyzmy **22:25** Baba Jaga **00:25** Czas zemsty **02:10** Graffiti

TV Trwam

09:30 Uczeń i mistrz **11:00** Msza Święta **12:35** Wieś - to też Polska **13:30** Wędrówka pielgrzyma **15:25** Ziemia mojego Zbawiciela - Ja jestem Zmartwychwstaniem i Życiem **15:55** Przegląd Katolickiego Tygodnika „Niedziela" **16:00** Informacje dnia **16:10** Koncert życzeń **17:00** Zostań Żołnierzem RP **17:15** 100 cudownych miejsc na świecie. Miasto Jaipur, Rajasthan, Indie **17:30** Nowa Ewangelizacja **17:55** Poczet Wielkich Polaków **18:00** Regina Coeli **18:05** Informacje dnia **18:15** Gala Muzyki Filmowej **19:25** Święty na każdy dzień **19:30** Historia wielkanocna **20:00** Informacje dnia **20:20** Różaniec **20:50** Kolory Świętości **21:00** Apel Jasnogórski **21:20** Informacje dnia **21:40** Cudowne przejście przez Morze Czerwone

eprasa.pl 19aa27f2a6

poniedziałek 5 kwietnia

TVP 1

06:05 Święty Augustyn
06:50 Policzmy się dla Polski - felieton
07:00 Transmisja Mszy Świętej z Sanktuarium Bożego Miłosierdzia w Łagiewnikach
07:55 Potop Redivivus - film fabularny
11:00 Transmisja Mszy Świętej z Jasnej Góry
11:50 Między ziemią a niebem
12:00 Regina Coeli
12:15 Między ziemią a niebem
12:45 Pasterz - Kobieta
13:05 Wielkanocne wypieki w Europie - film dokumentalny, prod. Austria, 2017
13:55 Nie lubię poniedziałku - komedia, reż. Tadeusz Chmielewski
15:45 Cud Życia
17:00 Teleexpress

SERIAL KRYMINALNY

17:30 Ojciec Mateusz - serial kryminalny TVP
18:30 Jaka to melodia?
19:30 Wiadomości
20:15 Stulecie Winnych - serial TVP
21:15 Misz Masz czyli Kogel Mogel 3 - komedia
23:00 Sabrina - komedia romantyczna, prod. USA, 1996, reż. Sydney Pollack, wyk. Harrison Ford
01:15 Światło między oceanami - dramat, prod. Nowa Zelandia, Wielka Brytania, USA, 2016, reż. Derek Cianfrance
03:35 Jaka to melodia? - teleturniej muzyczny
04:55 Zakończenie dnia

TVP 2

06:05 Ella zaklęta - baśń filmowa, prod. USA, 2004, reż. Tommy O'Haver, wyk. Anne Hathaway, Hugh Dancy, Cary Elwes, Patrick Bergin, Vivica A. Fox, Steve Coogan, Jennifer Higham, Eric Idle
07:55 Pytanie na śniadanie
10:25 Panorama
10:35 Pytanie na śniadanie
11:00 Policzmy się dla Polski
11:15 Działa Navarony, prod. Wielka Brytania, USA, 1961, reż. J. Lee Thompson, wyk. Gregory Peck, David Niven, Anthony Quinn, Stanley Baker, Irene Papas
14:00 Familiada - teleturniej
14:35 Koło fortuny - teleturniej
15:15 Szansa na sukces. Opole 2021 - Marek Grechuta - widowisko muzyczne

KOMEDIA

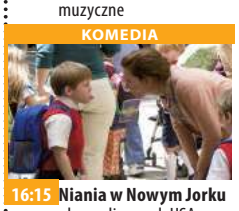

16:15 Niania w Nowym Jorku - komedia, prod. USA, 2007, reż. Shari Springer Berman
18:00 Panorama
18:20 Polski El Greco - film dokumentalny
19:25 Wielkanocny Koncert Dobrej Nadziei - koncert
21:05 Niemożliwe - film fabularny, prod. USA, Hiszpania, 2012, reż. Juan Antonio Bayona, wyk. Naomi Watts
23:10 Człowiek w ogniu - film sensacyjny
01:45 Sicario - dramat
03:55 Paryż może poczekać - komedia obyczajowa, prod. Japonia, USA

TVN

05:05 Uwaga! - magazyn
05:20 Nowa Maja w ogrodzie
05:50 Akademia ogrodnika
06:00 Ukryta prawda - program obyczajowy
07:00 Kuchenne rewolucje - program kulinarno-rozrywkowy
08:00 Na ratunek wielorybom - film przygodowy, USA, Wielka Brytania, 2012, reż. Ken Kwapis, wyk. Drew Barrymore, John Krasinski, Kristen Bell, Dermot Mulroney, Ted Danson
10:15 Krudowie - film komedia, USA, 2013, reż. Kirk De Micco, Chris Sanders, wyk. Nicolas Cage, Emma Stone, Ryan Reynolds, Catherine Keener, Cloris Leachman
12:25 Minionki - film komedia, USA, 2015, reż. KyleBalda, Pierre Coffin, wyk. Sandra Bullock, Jon Hamm

KOMEDIA

14:10 Idealny facet - film komedia, USA, 2005, reż. Mark Rosman, wyk. Hilary Duff, Heather Locklear, Chris Noth, MikeO'Malley, Ben Feldman, Vanessa Lengies, Aria Wallace
16:25 Król Artur: Legenda miecza - film przygodowy, USA, Wielka Brytania
19:00 Fakty
19:45 Uwaga! - magazyn
20:00 Despicable Me 3 - film komedia
21:55 Colombiana - film sensacyjny
00:10 Ostatni sprawiedliwy - film sensacyjny
02:20 The shooter
03:20 Uwaga! - magazyn
03:40 Kuchenne rewolucje

POLSAT

06:00 Nowy dzień z Polsat News
07:25 Gdzie jest Nemo? Wielka Rafa Koralowa. Mały Nemo niespodziewanie trafia z oceanu wprost do akwarium w gabinecie dentystycznym w Sydney. Jego ojciec Marlin, choć cierpi na lęk przed otwartym oceanem, wyrusza synkowi na ratunek.
09:30 Gdzie jest Dory Gdy cierpiąca na zanik pamięci krótkotrwałej rybka Dory nagle przypomina sobie, że ma rodzinę, która być może jej szuka, wraz z Marlinem i Nemo wyrusza w niesamowitą podróż, by odnaleźć bliskich...
11:35 Mary Poppins powraca
14:20 Zaplątani

FILM ANIMOWANY

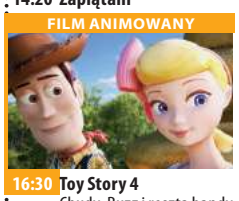

16:30 Toy Story 4 Chudy, Buzz i reszta bandy wyruszają na wycieczkę z Bonnie i Sztućkiem - jej nową, własnoręcznie wykonaną zabawką.
18:50 Wydarzenia
19:25 Gość Wydarzeń
20:00 MEGA HIT - Król Lew Pośród afrykańskiej sawanny przychodzi na świat jej przyszły król.
22:30 Love Island. Wyspa miłości
23:45 Wyspa tajemnic
02:45 Zimna Wojna
04:40 Disco Gramy - program rozrywkowy prod. Polska
05:25 Telezakupy TV Okazje

TVP Kultura

07:00 Muzyczne poranki
08:20 Wakacje pana Hulot - komedia
09:55 Sydney, brat Charliego Chaplina - film
11:00 Lalka - serial TVP
12:30 Kwadratura koła - film animowany
12:35 Więzi - film animowany, prod. Kanada, Norwegia, 2017, reż. Torill Kove
12:45 Dom Jeża - film animowany
12:55 Tango tęsknot - film animowany, reż. Marta Szymańska
13:10 Niedziela z...
14:00 Moby Dick - dramat, prod. USA, 1956
16:05 Wojna i pokój - Pierre Bezuchow - serial
17:50 Rok 2020
18:20 Trzeci punkt widzenia
18:55 Claudia, La Misteriosa - film dokumentalny

FILM OBYCZAJOWY

20:00 Tully - film obyczajowy, prod. USA, 2018
21:40 Kronos - Anioły - magazyn kulturalno-społeczny
22:25 Ucieczka gangstera - film akcji prod. USA, 1972, reż. Sam Peckinpah, wyk. Steve McQueen, Ali MacGraw, Al Lettieri, Sally Struthers, Slim Pickens, Richard Bright, Bo Hopkins
00:35 Scena taneczna
01:40 Rok 2020 - cykl dokumentalny
02:15 Okruchy dnia - film fabularny, prod. USA
04:35 Baśnie z moich stron - film dokumentalny, prod. Rosja, 2017

TV Puls

06:00 Zbuntowany anioł - telenowela Osierocona Milagros rozpoczyna pracę jako pokojówka rodziny DiCarlo i zakochuje się w synu pana domu.
06:55 Syn Boży
09:40 Hrabia Monte Christo Edmund Dantes zostaje niesłusznie skazany i wtrącony do więzienia. Gdy udaje mu się uciec, powraca w rodzinne strony, aby dokonać zemsty.
12:15 Robin Hood: Książę złodziei Po powrocie do Anglii Robin odkrywa, że stracił rodzinny majątek. Przyłącza się do bandy rzezimieszków z lasu Sherwood, wypowiadając wojnę bezwzględnemu szeryfowi Nottingham.

FILM OBYCZAJOWY

15:20 Nietykalni Sparaliżowany milioner zatrudnia do opieki młodego chłopaka z przedmieścia, który właśnie wyszedł z więzienia.
17:35 John Carter
20:00 Mechanik: Konfrontacja
22:00 W obronie własnej
23:55 Everly
01:50 Taki jest świat
02:30 Dyżur - serial dokumentalny
03:15 Dyżur - serial dokumentalny
03:50 Na jedwabnym szlaku
04:35 Z archiwum policji - serial dokumentalny

TVN 7

05:40 Ukryta prawda - program obyczajowy
08:45 Brzydula - serial, Polska
09:20 Podróż na tajemniczą wyspę - film przygodowy, USA, 2012, reż. Brad Peyton, wyk. Dwayne Johnson, Michael Caine, Josh Hutcherson, Luis Guzman, Vanessa Hudgens, Kristin Davis
11:25 Karol. Człowiek, który został papieżem - miniserial obyczajowy, Polska, Francja, Kanada, Niemcy, Włochy, reż. Giacomo Battiato, wyk. Ennio Fantastichini, Lech Mackiewicz, Ken Duken, Violante Placido, Radosław PazuraPiotr Adamczyk, Małgorzata Bela, Hristo Shopov
15:35 Nigdy w życiu! - film komedia, Polska, 2004, reż. Ryszard Zatorski

KOMEDIA

17:50 Podatek od miłości - film komedia, Polska, 2017, reż. Bartłomiej Ignaciuk, wyk. Aleksandra Domańska, Grzegorz Damięcki, Roma Gąsiorowska, Michal Czernecki, Anna Smołowik, Ewa Gawryluk, Zbigniew Zamachowski, Magdalena Różczka
20:00 Brzydula - serial, Polska
20:30 Hotel Paradise
21:35 Lejdis - film komedia, Polska, 2008, reż. Tomasz Konecki, wyk. Iza Kuna
00:20 Czerwony smok - film sensacyjny, USA, Niemcy
03:00 Ukryte piękno - film obyczajowy

TV 4

06:00 Gliniarz i prokurator **07:00** Strażnik Teksasu **08:05** Powrót do przyszłości Marty McFly, przeciętny amerykański nastolatek, zaprzyjaźniony z szalonym wynalazcą machiny do podróży w czasie, przenosi się w rok 1955 i spotyka rodziców o 30 lat młodszych, którzy nie chcą wziąć ślubu i spłodzić syna. **10:35** Asteriks i Obeliks **12:30** Ści gany **14:20** Gliniarz w przedszkolu 2 Gburowaty twardziel, agent Reed z FBI, by odzyskać skradzione dane musi działać pod przykrywką, jako nauczyciel w przedszkolu. **16:25** Legenda Zorro **19:00** Policjantki i Policjanci **20:00** Święty **20:30** Sprawiedliwi - Wydział Kryminalny **21:40** Diabeł **23:15** Komornik **01:20** Śmierć na 1000 sposobów **02:50** SuperLudzie

TV Trwam

09:25 Słowo Życia **09:30** Msza święta z Jasnej Góry **10:30** Drzewo rodzinne **11:55** Święty na każdy dzień **12:00** Regina Coeli z Ojcem Świętym Franciszkiem **12:20** Jutrzenka nadziei **14:05** Matka Teresa **15:40** 100 cudownych miejsc na świecie. Bazylika Grobu Świętego, Jerozolima, Izrael **15:50** Ma się rozumieć **16:00** Informacje dnia **16:10** Sanktuaria polskie **16:30** Zew natury **16:55** Świadkowie **17:25** Kolory Świętości **17:30** Natura obiektywnie **17:55** Poczet Wielkich Polaków **18:00** Regina Coeli **18:05** Informacje dnia **18:15** Rozmowy niedokończone **19:25** Święty na każdy dzień **19:30** Opowieści Starego Testamentu **20:00** Informacje dnia **20:20** Różaniec **20:50** Myśląc Ojczyzna **21:00** Apel Jasnogórski

wtorek 6 kwietnia

TVP 1

05:10 Ofiarowanie - film dokumentalny
06:00 Elif - serial, prod. Turcja, 2018
06:50 Policzmy się dla Polski
07:00 Transmisja Mszy Świętej z Sanktuarium Matki Bożej na Jasnej Górze
07:30 Kościół z bliska
08:00 Wiadomości
08:10 Pogoda poranna
08:15 Kwadrans polityczny
08:35 Ranczo - serial
09:35 Komisarz Alex - serial kryminalny TVP
10:35 Ojciec Mateusz - serial kryminalny TVP
11:25 Kasta - Bez hamulców - paradokumentalny
12:00 Wiadomości
12:10 Agrobiznes
12:30 Agropogoda - magazyn
12:35 Magazyn Rolniczy
12:55 Natura w Jedynce - Dzikie Karaiby

SERIAL OBYCZAJOWY

14:00 Elif - serial, prod. Turcja, 2018
15:00 Wiadomości
15:15 Alarm! - magazyn
15:35 Gra słów. Krzyżówka
16:05 Przysięga - serial
17:00 Teleexpress
17:15 Jaka to melodia?
17:55 Klan - telenowela TVP
18:20 Kasta - serial
18:55 Jeden z dziesięciu
19:30 Wiadomości
20:10 Alarm! - magazyn
20:30 Leśniczówka
20:55 Wielkie rodziny
21:40 Magazyn Ekspresu Reporterów
22:45 Ocaleni - reality show
23:50 Magazyn śledczy Anity Gargas - magazyn
00:25 Rain Man - dramat

TVP 2

05:30 Górscy ratownicy - serial obyczajowy, prod. Niemcy, 2013
06:25 Nie tylko sutanna - reportaż
06:55 Familiada - teleturniej
07:30 Pytanie na śniadanie
10:40 Panorama
10:50 Pytanie na śniadanie
11:15 Policzmy się dla Polski
11:25 Rodzinka.pl - serial komediowy TVP
11:50 Dla niesłyszących - Barwy szczęścia - serial
12:30 Koło fortuny - teleturniej
13:15 Kozacka miłość - serial kostiumowy, prod. Rosja
14:05 Va Banque - teleturniej
14:35 Na sygnale - serial fabularyzowany TVP
15:10 Górscy ratownicy - serial obyczajowy, prod. Niemcy, 2009
16:00 Koło fortuny
16:35 Familiada - teleturniej

SERIAL OBYCZAJOWY

17:15 Promyk nadziei - serial, prod. Turcja, 2019
18:00 Panorama
18:20 Va Banque - teleturniej
18:45 Kozacka miłość - serial kostiumowy, prod. Rosja
19:35 Barwy szczęścia - serial obyczajowy TVP
20:40 Kulisy serialu „M jak miłość"
20:55 M jak miłość - serial TVP
21:50 Mata Hari - serial, prod. Portugalia, Rosja, 2016
22:45 The Good Doctor - serial obyczajowy
23:40 Ludzkie historie - Droga do wolności
00:50 Cafe pod Minogą - komedia
02:30 Niania w Nowym Jorku - komedia, prod. USA

TVN

05:40 Uwaga! - magazyn
06:00 Ukryta prawda - program obyczajowy
07:00 Kuchenne rewolucje - program kulinarno-rozrywkowy
08:00 Dzień Dobry TVN - magazyn
11:35 Jesteśmy w domu!
11:45 Ukryta prawda - program obyczajowy
14:55 Szpital - program obyczajowy
16:00 LAB
17:00 Kuchenne rewolucje - program kulinarno-rozrywkowy
18:00 Ukryta prawda - program obyczajowy
19:00 Fakty
19:25 Uwaga! koronawirus
19:35 Sport
19:45 Pogoda
19:55 Uwaga! - magazyn
20:10 Doradca smaku

SERIAL OBYCZAJOWY

20:15 Na Wspólnej - serial obyczajowy, Polska
20:55 Milionerzy
21:30 Żywioły Saszy - Ogień - serial, Polska
22:30 Kuba Wojewódzki
23:30 Superwizjer - magazyn reporterów prod. Polska
00:05 Grzesznica - serial, USA
01:05 Oszuści - serial, USA
02:05 Uwaga! - magazyn
02:25 Noc magii
03:50 Szpital - program obyczajowy prod. Polska

POLSAT

06:00 Nowy dzień z Polsat News
08:40 Malanowski i Partnerzy
09:40 Sekrety rodziny
10:40 Dlaczego ja?
11:40 Gliniarze
12:50 Wydarzenia
13:25 Interwencja - magazyn prod. Polska
13:40 Trudne sprawy
14:40 Dlaczego ja?
15:50 Wydarzenia
16:10 Pogoda
16:15 Interwencja - magazyn
16:30 Na ratunek 112
17:00 Gliniarze
18:00 Pierwsza miłość
18:50 Wydarzenia
19:25 Gość Wydarzeń
19:45 Sport
19:55 Pogoda
20:05 Ninja Warrior Polska
22:10 Love Island. Wyspa miłości

FILM SENSACYJNY

23:10 Lekcja przetrwania Miliarder Charles Morse towarzyszy młodszej żonie, modelce Mickey, oraz grupie fotografów kierowanych przez Roberta Greena, w podróży na Alaskę.
01:50 Hitman: Agent 47 Agent 47 to wychowany w laboratorium i stworzony tylko do jednego celu super zabójca, którego rozpoznać można po kodzie kreskowym wytatuowanym na jego karku.
04:00 Tajemnice losu
04:40 Disco Gramy
05:25 Telezakupy TV Okazje

TVP Kultura

07:30 Teledyski
08:10 Rok 2020 - cykl dokumentalny
08:35 Wydarzenie aktualne
09:00 Wakacje Waltera - komedia, prod. USA, 2003, reż. Tim McCanlies, wyk. Robert Duvall, Michael Caine, Haley Joel Osment
11:00 Lalka - serial TVP
12:30 „Tak Jest" - piosenki Jacquesa Brela - koncert galowy 33. Przeglądu Piosenki Aktorskiej
13:40 Bilet na księżyc - film dokumentalny, prod. Niemcy, Czechy, 2019
15:00 Diabelski wynalazek - film fabularny
16:35 „Moje drogi"
17:35 Co dalej? - program publicystyczny
17:55 Tamte lata, tamte dni - Alicja Majewska
18:30 Informacje kulturalne

SERIAL KOSTIUMOWY

18:55 Dickensiada - serial kostiumowy, prod. Wielka Brytania, 2015, reż. Harry Bradbeer
20:00 Teatr Telewizji - Przybysz - spektakl teatralny
21:20 Lekkie obyczaje - McImperium - film obyczajowy, prod. USA
23:20 Co dalej? - program publicystyczny
23:40 Informacje kulturalne
00:05 Młoda Polska - Heimat, reż. Emi Buchwald
00:40 Ucieczka gangstera - film akcji, prod. USA, 1972, reż. Sam Peckinpah
02:50 Kino nocne - Jak narkotyk - dramat
05:15 Teledyski
05:35 Afisz kulturalny

TV Puls

06:00 Reporterzy. Z życia wzięte
07:00 Lombard. Życie pod zastaw - serial obyczajowy
09:00 Rodzinny interes - serial obyczajowy
10:00 Nash Bridges - serial sensacyjny Serial sensacyjny opowiadający o walce z przestępczością na ulicach San Francisco. Głównym bohaterem jest sprytny policjant Nash Bridges (Don Johnson), który w raz ze swoim partnerem Joe Dominguez (Cheech Marin) walczy z przestępczością w mieście.
11:00 Zbuntowany anioł - telenowela
12:00 Zaklinaczka duchów

SERIAL OBYCZAJOWY

14:00 Lombard. Życie pod zastaw - serial obyczajowy prod. Polska
16:00 Rodzinny interes - serial obyczajowy
18:00 Lombard. Życie pod zastaw - serial obyczajowy
20:00 Pan i Pani Kiler
21:55 Sherlock Holmes: Gra cieni
00:40 Dawid i Goliat
02:05 Dyżur - serial dokumentalny
03:10 Na jedwabnym szlaku
03:30 Wojciech Cejrowski. Boso - Teksas
04:15 Z archiwum policji - serial dokumentalny
05:00 Rodzinny interes - serial obyczajowy

TVN 7

05:55 Szkoła
06:55 Szpital - program obyczajowy
07:55 Zakochani po uszy - serial, Polska
08:30 Rozwód. Walka o wszystko
09:30 Ukryta prawda - program obyczajowy
11:30 Ten moment
12:00 Szpital
13:00 LAB
14:00 Sąd rodzinny - program sądowy
15:00 Sędzia Anna Maria Wesołowska - program sądowy
16:00 Ukryta prawda - program obyczajowy
17:00 Brzydula - serial, Polska
17:30 Rozwód. Walka o wszystko
18:30 Ten moment
19:00 19 + - obyczajowy
19:30 Zakochani po usz - serial, Polska

SERIAL OBYCZAJOWY

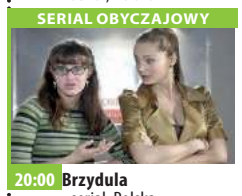

20:00 Brzydula - serial, Polska
20:30 Hotel Paradise
21:40 Miami Vice - film sensacyjny, USA, Niemcy, 2006, reż. Michael Mann, wyk. Colin Farrell, Jamie Foxx, Gong Li, Naomie Harris, Ciaran Hinds, Justin Theroux
00:20 Najpierw strzelaj, potem zwiedzaj - film sensacyjny, USA, Wielka Brytania, 2008, reż. Martin McDonagh, wyk. Colin Farrell, Brendan Gleeson, Ralph Fiennes, Clémence PoésyJordan Prentice
02:40 Duchy Alaski
03:45 Noc magii

TV 4

06:00 Gliniarz i prokurator **07:00** Strażnik Teksasu **08:00** Nasz Nowy Dom **09:00** Sędzia Judy **09:25** Z miłości do dziecka **10:25** Nowe Sekrety Sąsiadów **10:55** Detektywi w akcji **11:55** Kobra - oddział specjalny **12:55** STOP Drogówka **13:55** Rubi **14:55** Z miłości do dziecka **16:00** Policjantki i Policjanci **17:00** Kochane Pieniądze **19:00** Policjantki i Policjanci **20:00** Święty **20:30** Sprawiedliwi - Wydział Kryminalny **21:40** Żelazny rycerz 2 Na pograniczu Anglii i Szkocji rodzina de Vesci toczy walki z celtyckimi najeźdźcami. Podczas jednej z nich ginie syn jednego ze szkockich wodzów, co wywołuje żądzę krwawego odwetu. **23:50** Wzór **00:50** Śmierć na 1000 sposobów **01:50** Pękniesz ze śmiechu

TV Trwam

12:00 Regina Coeli **12:03** Informacje dnia **12:20** Sanktuaria polskie **12:40** Śladami apostoła Pawła **13:25** Święty na każdy dzień **13:30** Msza święta **14:30** Filmowe Życiorysy **15:35** 100 cudownych miejsc na świecie **15:50** Ma się rozumieć **16:00** Informacje dnia **16:10** Jestem mamą **16:30** Kalejdoskop Młodych **16:50** Co by było gdyby zwierzęta mówiły? **17:00** 100 cudownych miejsc na świecie **17:10** Prosto o gospodarce **17:30** Rajd Katyński **17:55** Poczet Wielkich Polaków **18:00** Regina Coeli **18:05** Informacje dnia **18:15** Rozmowy niedokończone **19:25** Święty na każdy dzień **19:30** Każdy maluch to potrafi **19:45** Modlitwa **20:00** Informacje dnia **20:20** Różaniec **20:50** Myśląc Ojczyzna **21:00** Apel Jasnogórski

eprasa.pl 19aa27f2a6

KRZYŻÓWKA WIELKANOCNA

Litery z pól od 1 do 44 utworzą rozwiązanie:

1	2	3	4	5	6	7	8	9	10	11	12	13	14	15
16	17	18	19	20	21	22	23	24	25	26	27	28	29	30
31	32	33	34	35	36	37	38	39	40	41	42	43	44	

POZIOMO: 10) posągi na Wyspie Wielkanocnej; 11) samiec dzika; 12) sądził Jezusa; 13) pojemnik transportowy na gruz; 14) święcona w Wielką Sobotę; 15) okres stu lat; 17) olej do namaszczenia przy chrzcie i bierzmowaniu; 21) Hanga ..., miasto na Wyspie Wielkanocnej; 25) drużyna, zespół; 26) znak w muzyce obniżający dźwięki o pół tonu; 27) tradycyjny wielkanocny wypiek; 28) praca, posada; 29) dzień święcenia pokarmów; 30) produkują "Świat według Kiepskich"; 32) damaskinaż inaczej; 37) Armia Krajowa krócej; 39) poniedziałkowy ...-dyngus; 41) alkohol z trzciny cukrowej; 42) do mazania ołówków; 45) Pekka Nikkola, były fiński skoczek; 46) willa Karola Szymanowskiego; 47) piętnasta litera alfabetu greckiego; 49) masa dla szklarza; 52) wielkanocne świece w kościołach; 53) ozdobna chusta na szyi; 57) jon o ładunku ujemnym; 58) oddawanie czci przy Grobie Pańskim; 63) męczennica jadalna inaczej; 67) wyznaczone porcje żywności; 68) siodłany przed jazdą; 69) ptasie w wierszu Tuwima; 70) śmiałość, pewność siebie; 71) wielkanocne ciasto; 72) niania; 75) czterdziestodniowy przed Wielkanocą; 76) komża biskupia; 77) mały samolot pasażerski; 78) niemiecka marka samochodowa.

PIONOWO: 1) stolica Komorów; 2) Wielki przed Wielkanocą; 3) zimowy znak zodiaku; 4) jabłecznik, napój alkoholowy; 5) rządzona przez sołtysa; 6) niemiecka marka kawy; 7) przechadzka po parku; 8) fuksja inaczej; 9) wulkan na Sycylii; 15) drzewo z kotkami; 16) mityczne pola Elizejskie; 18) płacą nimi Rosjanie; 19) największa wyspa archipelagu Tanimbar; 20) wyspa z posągiem Wenus z Milo; 22) duplikat, kserokopia; 23) Wielkanoc w prawosławiu; 24) leń, nierób; 31) łąkowa to brzanka pastewna; 33) tyran, dyktator; 34) w Niemczech przed Euro; 35) pierwiastek Sm; 36) Grandet z powieści Balzaka; 38) suszone w palmie wielkanocnej; 40) Wolszczak i Szapołowska; 43) zdobnicza sztuka wiązania sznurków; 44) malowane wielkanocne jajko; 48) w nim święconka; 50) tronowa lub operacyjna; 51) odpowiada w lesie; 54) ruskie lub leniwe; 56) ze stolicą w Jaunde; 59) jeden ze Skandynawów; 60) biegowy wynalazek Karla Draisa; 61) płynie przez Połtawę; 62) wnęki kół w samochodzie; 64) sadzonka, flanca; 65) tartinka; 66) Verne, słynny pisarz francuski; 68) owad krwiopijca; 73) Umberto, autor "Historii brzydoty"; 74) w nich mieszkają pszczoły.

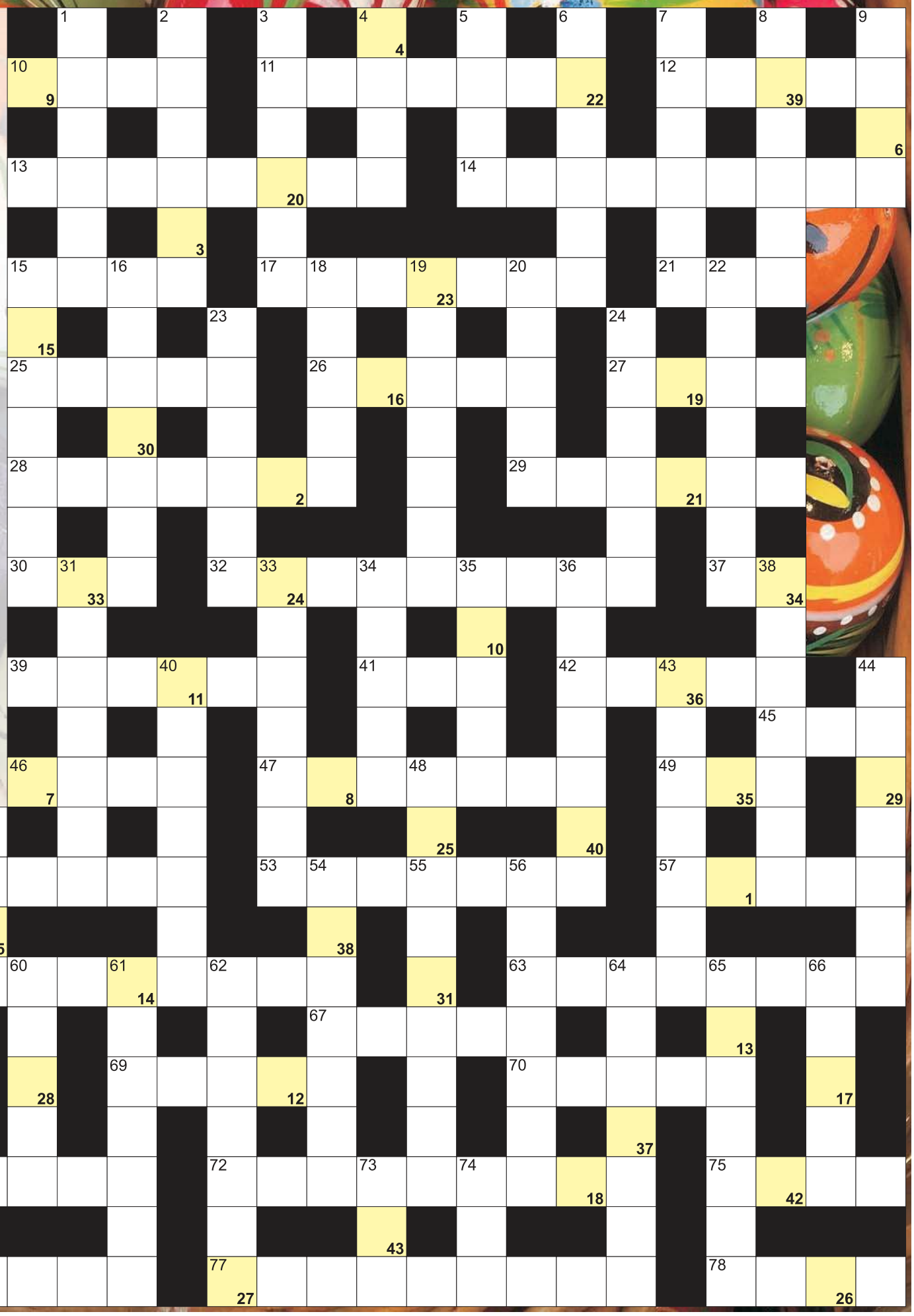

eprasa.pl 19aa27f2a6

INTER CARS
Filia Legionowo
ul. Zegrzyńska 4
tel.: 22 767 53 80
tel.: 22 767 53 89
INTERCARS.COM.PL

SKUP NIERUCHOMOŚCI
- Gotówka w 24h
- Szybka wycena
- Bezpośrednio
883 099 242
www.kupujemyM.pl

INFORMACJA

Na podstawie art. 35 ust. 1 ustawy z dnia 21 sierpnia 1997 r. o gospodarce nieruchomościami (Dz. U. z 2020 r., poz. 1990 ze zm.) Starosta Legionowski reprezentujący Skarb Państwa informuje, iż w siedzibie Starostwa Powiatowego w Legionowie (ul. Sikorskiego 11, 05-119 Legionowo) wywieszony zostaje na okres 21 dni tj. od dnia 30 marca 2021 r. do dnia 19 kwietnia 2021 r. wykaz nieruchomości Skarbu Państwa przeznaczonych do oddania w dzierżawę.

Mechanik
(miejsce pracy: Zakroczym)

S7 SERWIS TRUCK&TRAILER

Poznaj zadania, jakie mamy dla Ciebie!

- Wykonywanie przeglądów okresowych oraz prewencyjnych samochodów ciężarowych,
- Naprawa naczep i samochodów ciężarowych
- Realizacja zleceń serwisowych
- Naprawy oraz konserwacje układów mechanicznych, hydraulicznych, pneumatycznych pojazdów
- Kontrola stanu technicznego pojazdów i ewentualnych innych usterek

Nasze oczekiwania względem Ciebie są następujące:

- doświadczenie w naprawach samochodów ciężarowych i naczep
- samodzielność w wykonywaniu powierzonych zadań
- dobra organizacja pracy
- dbałość o powierzony sprzęt i narzędzia
- umiejętność pracy w zespole
- prawo jazdy kat. B

Oferujemy Tobie:

- Zatrudnienie na umowę o pracę
- Wynagrodzenie adekwatne do posiadanych umiejętności
- Certyfikowane szkolenia zawodowe
- Opiekę medyczną
- Ubezpieczenie grupowe
- Świąteczne karty przedpłacone
- Przyjazną atmosferę pracy :)

Zainteresowane osoby prosimy o przesłanie CV na adres: biuro@s7serwis.eu

www.s7serwis.eu

Po aplikowaniu administratorem Pani/Pana danych osobowych jest S7 Serwis Sp. z o.o. z siedzibą w Zdunowo 48, 09-142 Załuski. Podane przez Panią/Pana dane osobowe będą przetwarzane w celu realizacji procesu rekrutacyjnego.
Informujemy, że skontaktujemy się z wybranymi kandydatami.

SPÓŁDZIELNIA MIESZKANIOWA LOKATORSKO – WŁASNOŚCIOWA „DĄŻNOŚĆ" W NOWYM DWORZE MAZOWIECKIM UL. BOH. MODLINA 28

ogłasza przetarg nieograniczony

na wykonanie remontu pomieszczeń węzłów cieplnych w budynkach mieszkalnych wielorodzinnych na „Osiedlu Młodych" w Nowym Dworze Mazowieckim w tym:

ZADANIE NR 1: Remont pomieszczenia węzła cieplnego w budynku przy ul. Wojska Polskiego 11, na „Osiedlu Młodych" w Nowym Dworze Mazowieckim.

ZADANIE NR 2: Remont pomieszczenia węzła cieplnego w budynku przy ul. Szarych Szeregów 5, na „Osiedlu Młodych" w Nowym Dworze Mazowieckim.

Szczegółowe informacje dostępne są na stronie internetowej www.smlw-daznosc.pl
Zastrzega się prawo unieważnienia przetargu bez podania przyczyny.

PRACA

dam pracę

Elektryk-hydraulik-monter klimatyzacji-magazynier-mechanik-automatyk serwisant chłodnictwa-atrakcyjne wynagrodzenie 664 473 560
LEG 51799

Firma CFT Precyzja Sp. Z o.o. poszukuje pracownika z doświadczeniem na stanowisko Operator CNC. Więcej informacji pod numer telefonu (22)785-10-57 lub email sekretariat@cft-precyzja.pl
NDM 51889

Magazynier. Atrakcyjne wynagrodzenie 664473560
LEG 51800

Młodego mężczyznę do przyuczenia 664 473 560
LEG 51798

PRACA !!! Przyjmiemy brukarzy, całe ekipy brukarskie. Oferujemy zakwaterowanie! Kontakt 785-954-324 lub 780-170-180.
LEG 51779

ZATRUDNIĘ OD ZARAZ NIANIĘ Z DOŚWIADCZENIEM DO OPIEKI NAD 6-MIESIĘCZNYM DZIECKIEM ORAZ DO PROWADZENIA DOMU. PRACA Z ZAMIESZKANIEM I WYŻYWIENIEM W OKOLICACH WARSZAWY. WYNAGRODZENIE 4500 PLN. 508372227
PUL 51918

Zatrudnię Pana o zdolnościach manualnych do drobnych napraw i remontów 693224924
NDM 51910

szukam pracy

Zatrudnię się do prac porządkowych 698563034
LEG 51925

AUTO-MOTO

sprzedam

KupieKażdeAutoBusyMotocykleiSkuteryNAJLEPSZECenySzybkaWycenaNatychmiastowyodbióraświadczeniaDoKasacjiMożliwośćwycofania OC 502964469
LEG 51893

Skup aut, płatne gotówką, każdy stan, odbiór lawetą 507004316
LEG 51413

EDUKACJA

korepetycje

Doświadczony naucz matemat. podst. ponadpodst.- skutecznie, 506710424
LEG 51888

ZDROWIE

SZPITAL mediq
PORADNIE SPECJALISTYCZNE
Józefa Piłsudskiego 20
05-120 Legionowo
22 774 26 40
www.mediq.pl

przychodnie

ultramedica
CENTRUM ZDROWIA KOBIETY
KLINIKA GINEKOLOGICZNO - POŁOŻNICZA
Legionowo, ul. Sienkiewicza 10 I p. nad HEBE
tel. 22 732 24 86, 518 447 748

ZDROWIA KOBIETY
- ginekologia kompleksowo, prowadzenie ciąży USG 3D/4D
- ortopeda dziecięcy i dla dorosłych
- proktolog, również zabiegi
- dietetyk kliniczny,
ul.Sienkiewicza 10, tel. 518 447 748
www.umedica.pl
LEG 51756

lekarze

Dr. n.med. pediatra - neonatolog Maria Gudyka-Piórkowska L-wo, Sienkiewicza 30, 601593502, 22 774 21 62
LEG 51670

Dr n.med Robert Piórkowski Gabinet ginekologiczny L-wo ul. Husarska 9 blok 107, 22 7742162, 601 391 910
LEG 51671

inne

OKULISTA, CH HIT, Nowy Dwór Maz., zapisy: 22 732 22 13
NDM 51768

SPORT i URODA

O!WŁOS
PROFESJONALNE KOSMETYKI
AKCESORIA FRYZJERSKIE
tel. 508 479 937
ul. Jana Pawła II 30/U5

SKLEP FRYZJERSKI O WŁOS
W naszej ofercie posiadamy:
- profesjonalne kosmetyki,
- akcesoria oraz sprzęt fryzjerski
Kupując w naszym sklepie, możesz liczyć na profesjonalne doradztwo.
tel. 508 479 937
ul. Jana Pawła II 30/U5, 06-100 Pułtusk
PUL 51719

TURYSTYKA

NAJLEPSZE OFERTY, PONAD 10 LAT DOŚWIADCZENIA
BIURO PODRÓŻY
Wiesława Nawrot

Biuro podróży Wiesława Nawrot Najlepsze oferty, first minute i last minute, bilety tanich linii lotniczych, bilety autokarowe. NDMaz., ul. Przejazd 5, tel. 227754333, turystyka@vip-nawrot.pl, www.vip-nawrot.pl
NDM 51453

USŁUGI

remont i budowa

A dachy papa obróbki 503083572
LEG 51823

glazurnik, remonty, adaptacje - NDM i okolice - 600949651
NDM 51906

Tynki gipsowe i cementowe agregatem profesjonalnie 883943014
LEG 51876

ogrodnicze

Profesjonalne systemy nawadniania Usługi hydrauliczne Montaż kotłów gazowych 691-482-022 gogarden. wwa@gmail.com
LEG 51864

naprawy

Komputery - dojazd, sprzedaż, skup używanych, nowe składane 513820998
LEG 51520

finanse i prawo

BIURO RACHUNKOWE Prowadzenie Ksiąg Rachunkowych, Ksiąg Podatkowych, VAT, ZUS, Reprezentacja w US i ZUS, Wyprowadzenie zaległości podatkowych. tel:227743594, kom:605859559, e-mail:a.swiecka@wp.pl
LEG 51755

UBEZPIECZENIA
Wiesława Nawrot

Kompleksowe ubezpieczenia: komunikacyjne, majątkowe, na życie, turystyczne. Ubezpieczenia Wiesława Nawrot, NDMaz., ul. Przejazd 5, tel. 664416376, 227754333, ubezpiecznia@vip-nawrot.pl, www.vip-nawrot.pl
NDM 51454

inne

Anteny, usługi RTV, domofony, wideofony, alarmy. 608630582
LEG 51320

BIZNES

NIERUCHOMOŚCI

sprzedam mieszkanie

L-wo Piaski, 86m, balkon, 4 pokoje, kuchnia, łazienka, częściowo do remontu plus duża piwnica 517160939
LEG 51927

L-wo Piaski, 86m, balkon, 4 pokoje, kuchnia, łazienka, częściowo do remontu plus duża piwnica 517160939
LEG 51926

L-wo ul. Sobieskiego 63,5m2 Ip. w budynku IIIp. bardzo dobra lokalizacja, cena 385 tys. zł 723475723
LEG 51894

sprzedam dom

Siedlisko okolice Serocka, dwie obory, działka 5 tys. m., dom 150 m, gaz, woda 602222431
LEG 51928

sprzedam działkę

Olszewnica Stara około 1000m2, prąd, gaz, wodociąg, 190zł/m2 do negocjacji 501833362
LEG 51832

do wynajęcia

L-wo 30m2 w domu z ogrodem, umeblowane z AGD 7749995
LEG 51911

Lwo Piaski 2-pokoje 791 090 260
LEG 51912

ROLNICTWO

sprzedam

SADZENIAKI ZIEMNIAKA, ZBOŻA JARE, TRAWY - FIRMA NASIENNA GRANUM ŁOWICZ, TEL. 46 837-23-01, 46 837-23-05
LEG 51788

inne

Dotacje PROW 2014-2020. „Restrukturyzacja Małych Gospodarstw" – 60 tys. zł. - również dla osób nie ubezpieczonych w KRUS. Ponadto „Premia dla Młodych Rolników" – 150 tys. zł. Nabory wniosków do 29 maja. Wypełnianie wniosków, dojazd do rolników. tel. 795-931-529
LEG 51907

Jesteś rolnikiem? Skorzystaj z oferty ubezpieczeń obowiązkowych i dobrowolnych. Ubezpiecz swoje uprawy rolne lub zwierzęta gospodarskie z możliwością dopłaty z budżetu państwa. O szczegóły zapytaj Doradcę - tel. 887 335 211
LEG 51900

Kupię każdy ciągnik rolniczy/kombajn, gotówka 507004316
LEG 51414

INTER CARS
Filia Legionowo
ul. Zegrzyńska 4
tel.: 22 767 53 80
tel.: 22 767 53 89
INTERCARS.COM.PL

OGŁOSZENIA DROBNE
do bieżącego numeru przyjmujemy
DO PONIEDZIAŁKU do godziny 12:00.

ZWIERZĘTA

na 4 łapy

Alfred to długowłosy 6-letni piesek małej wielkości, znaleziony 23.03.2021 w Markach przy ul. Rolnej. Onieśmielony chłopak, z ciekawością zwiedza nowe tereny, lubi delikatne głaskanie. Na smyczy radzi sobie całkiem dobrze, jest spokojny i grzeczny. Kto szuka Alfreda? Tel: 795 845 242 fundacjapsom.pl
NDM 51923

Bella to średniej wielkości (19 kg) roczna suczka, znaleziona w dniu 22.03.2021 w Otwocku, w skórzanej obróżce z metalowymi łapkami. Psina jest bardzo otwarta na człowieka, uwielbia głaskanie i przytulanie. Bella umie chodzić na smyczy, choć mały trening jeszcze by się jej przydał. Dziewczynka tęskni i liczy na szybki powrót do swojej rodziny. Tel: 795 845 242 fundacjapsom.pl
NDM 51924

Elbrus to 3-letni długowłosy owczarek niemiecki znaleziony na terenie gminy Krasne. Trafił do Nas zaniedbany ze skołtunioną sierścią. Psiak jest na razie zdezorientowany, choć życzliwie nastawiony do człowieka. Chłopak grzecznie i posłusznie chodzi na smyczy. Kto zgubił takie cudo? Tel: 795 845 242 fundacjapsom.pl
NDM 51921

Nolan to 3-latek średniej wielkości (18 kg) znaleziony na terenie gminy Czosnów. Po wypadku komunikacyjnym miał otwarte złamanie obu kości przedramienia. Po udanej operacji Nolan wrócił do zdrowia i pełnej sprawności. To pełen energii chłopak, Ignie do człowieka, dogaduje się z koleżanką z boksu, posłusznie chodzi na smyczy. Poznaj i pokochaj. Tel: 795 845 242 fundacjapsom.pl
NDM 51920

Orion to 4-letni pieszczoch średniej wielkości (14 kg), znaleziony na terenie gminy Błonie w parcianej obroży (Adopcje 21-27.09.2020). Chłopak Ignie do człowieka, niestety nie jest przyjaźnie nastawiony do innych zwierząt. Pies dobrze radzi sobie na smyczy, choć potrafi mocniej pociągnąć. Imię Orion, ma wiele znaczeń, chcesz poznać je wszystkie? Tel: 795 845 242 fundacjapsom.pl
NDM 51919

W Pułtusku kilka dni temu opuściła posesję i nie wróciła SUCZKA OWCZARKA NIEMIECKIEGO. Reaguję na imię MIŚKA. Miała żółtawą obrożę przeciw kleszczom. Powinna mieć chip w uchu. Wcześniej zdarzało się jej wypuszczać w rejony ul. Wiśniowej, Słonecznej, Ogrodowej, ale zawsze wracała (niestety nie tym razem). Zaniepokojeni właściciele czekają na jakiekolwiek wieści o niej. 663205258
PUL 51881

eprasa.pl 19aa27f2a6

■Zula to starsza, niewielka suczka (9 kg) znaleziona na terenie Otwocka. Trafiła do Nas 23.03.2021 bardzo wychudzona i słaba (opieka weterynarza, diagnostyka). Mamy nadzieję, że sunia powróci do zdrowia i pełni sił. Chcemy wierzyć, że Zuli ktoś szuka, a jej stan jest spowodowany długim przebywaniem poza domem. Tel: 795 845 242 fundacjapsom.pl
NDM 51922

RÓŻNE

ELEKTRO ei INSTAL
HURTOWNIA ELEKTRYCZNA ELEKTROINSTAL JABŁONNA HURT-DETAL KABLE,PRZEWODY,OŚWIETLENIE TEL.22/7824131
LEG 51338

■**Kupię szklarnie do rozbiórki mnożarki, gotówka 515924866**
LEG 51877

GRUPA psb MRÓWKA
NASIELSK UL.WARSZAWSKA 67/69

Dofinansowanie programów "Czyste Powietrze" i "Mój Prąd"

Firma WIN-BUD Sp. z o.o. Sp. k. z siedzibą w Nasielsku przy ul. Warszawskiej 67/69, oferuje:
- pomoc w wypełnianiu wniosków o dofinansowanie
- wycenę i sprzedaż towarów spełniających wymogi programów
Kontakt: 23 691 21 27 wew. 24, kom. 516 788 210;
e-mail magdapiotrowska@mrowkanasielsk.pl

UROCZYSTOŚCI

organizacja imprez

RESTAURACJA LEGIONOWSKA

■**RESTAURACJA LEGIONOWSKA;**
NA WYNOS od 12 do 18
Tel. 511 107 701,
chrzciny, komunie, stypy, urodziny, uroczyste obiady, romantyczne kolacje, catering.
www.legionowska.pl
LEG 51247

MATRYMONIALNE

KOMUNIKATY

ZGŁASZANIE AWARII I USZKODZEŃ ORAZ BIEŻĄCE INFORMACJE O AWARIACH I PRACACH PLANOWYCH

TEL. **991**

PGE

PGE Dystrybucja S.A Oddział Warszawa RE Legionowo
zawiadamia, że planowana jest przerwa w dostawie energii elektrycznej dla odbiorców zamieszkałych:

POWIAT LEGIONOWSKI			
Data	gmina, miejscowość nazwy i zakres numerowy ulic	Numery i nazwy stacji	Wyłączenia w godzinach
1.04.2021	Michałów-Reginów ul. Nowodworska 4, dz.137 ul. Warszawska 31, 37, 39, 39A, 41, 43, 45 ul. Skośna 1, 3, 4, 5, 6A, 7	04-0202 (MICHAŁÓW WARSZAWSKA 1)	08:00-12:00
6.04.2021	Olszewnica Stara ul. Ogrodowa 6, 8, 10, 12, 13, 14, 16, 18, 20, 22, 24, 26, 30 ul. Marysieńki 12, 21, 23 ul. Długa 2, 3 ul. Warszawska 28A	04-0054 (OLSZEWNICA STARA 1)	09:00-13:00

Przerwy w dostawie energii elektrycznej spowodowane są koniecznością przeprowadzenia prac konserwacyjnych na urządzeniach energetycznych, za niedogodności przepraszamy

OGŁOSZENIA DROBNE
do bieżącego numeru przyjmujemy
DO PONIEDZIAŁKU
do godziny 12:00.

FOTO -TANIO- VIDEO
www.foto-legionowo.pl

OGŁOSZENIE

o wyłożeniu do publicznego wglądu projektu miejscowego planu zagospodarowania przestrzennego dla części wsi Wieliszew, gm. Wieliszew (teren położony przy ul. Leśnej) wraz z prognozą oddziaływania na środowisko

Na podstawie art. 17 pkt 9 i 11 ustawy z dnia 27 marca 2003 r. o planowaniu i zagospodarowaniu przestrzennym (t.j. Dz. U. z 2020 r., poz. 293 z późn. zm.) oraz art. 39 ust. 1 ustawy z dnia 3 października 2008 r. o udostępnianiu informacji o środowisku i jego ochronie, udziale społeczeństwa w ochronie środowiska oraz o ocenach oddziaływania na środowisko (t.j. Dz. U. z 2021 r., poz. 247) oraz uchwały nr XLV/456/2014 Rady Gminy Wieliszew z dnia 26 czerwca 2014 roku w sprawie: przystąpienia do sporządzenia miejscowego planu zagospodarowania przestrzennego dla części wsi Wieliszew, gm. Wieliszew (teren położony przy ul. Leśnej),

zawiadamiam o wyłożeniu do publicznego wglądu projektu miejscowego planu zagospodarowania przestrzennego dla części wsi Wieliszew, gm. Wieliszew (teren położony przy ul. Leśnej) wraz z prognozą oddziaływania na środowisko,

w dniach od 19 kwietnia 2021 roku do 10 maja 2021 roku,

w siedzibie Urzędu Gminy Wieliszew (Sala Koncertowa im. Krzysztofa Klenczona) od poniedziałku do piątku w godz. od 8°° do 16°° oraz na stronie www.bip.wieliszew.pl.

Dyskusja publiczna nad przyjętymi w ww. projekcie rozwiązaniami odbędzie się w dniu **22 kwietnia 2021 roku w siedzibie Urzędu Gminy Wieliszew, ul. Modlińska 1, 05-135 Wieliszew (Sala Koncertowa im. Krzysztofa Klenczona) o godz. 12°° oraz w trybie online**. Osoby zainteresowane udziałem w dyskusji proszone są o kontakt z Kierownikiem Referatu Gospodarki Przestrzennej, Geodezji i Nieruchomości poprzez email: mwlodarczyk@wieliszew.pl lub telefonicznie 22 782 21 22 do dnia 21 kwietnia 2021 r. Zgłoszenie w wyżej wymienionej formie elektronicznej bądź telefonicznej będzie skutkować udziałem w dyskusji publicznej nad rozwiązaniami przejętymi w planie miejscowym. W przypadku braku zgłoszeń przyjmuje się, że w/w dyskusji publicznej nikt nie uczestniczył.

Zgodnie z art. 18 ust. 1 ustawy, każdy, kto kwestionuje ustalenia przyjęte w projekcie planu miejscowego, może wnieść uwagi.

Uwagi do projektu planu można składać w formie papierowej lub elektronicznej do Wójta Gminy Wieliszew, ul. Modlińska 1, 05 - 135 Wieliszew (jako wniesione na piśmie uznaje się również uwagi wniesione za pomocą elektronicznej skrzynki podawczej opatrzone kwalifikowanym podpisem elektronicznym, podpisem zaufanym albo podpisem osobistym), z podaniem imienia i nazwiska wraz z adresem zamieszkania lub nazwy jednostki organizacyjnej i adresu siedziby, oznaczenia nieruchomości, której uwaga dotyczy **w nieprzekraczalnym terminie do dnia 25 maja 2021 roku.**

Jednocześnie informuję, że zgodnie z art. 46 ust. 1 ustawy z dnia 3 października 2008 r. o udostępnianiu informacji o środowisku i jego ochronie, udziale społeczeństwa w ochronie środowiska oraz o ocenach oddziaływania na środowisko (t.j. Dz. U. z 2021 r., poz. 247), prowadzone jest postępowanie w sprawie strategicznej oceny na środowisko dotyczącej projektu w/w planu, zaś zgodnie z art. 54 ust. 2, organ opracowujący projekt planu zapewnia możliwość udziału społeczeństwa w tym postępowaniu. Stosownie do art. 39 ust. 2 i art. 40 w/w ustawy informuję o możliwości zapoznania się z dokumentacją sprawy w siedzibie Urzędu Gminy Wieliszew lub stronie www.bip.wieliszew.pl oraz o możliwości zgłaszania uwag, na warunkach określonych w niniejszym ogłoszeniu. Organem właściwym do rozpatrzenia uwag jest Wójt Gminy Wieliszew.

Z up. Wójta
Z-ca Wójta Gminy
Magdalena Stanisława Radzikowska

SPÓŁDZIELNIA MIESZKANIOWA LOKATORSKO – WŁASNOŚCIOWA „DĄŻNOŚĆ”
W NOWYM DWORZE MAZOWIECKIM UL. BOH. MODLINA 28

zaprasza do składania ofert na wykonanie n/w zadania:

1. Opracowanie dokumentacji projektowej dotyczącej wykonania instalacji c.w.u. w budynku przy ul. Bohatera Modlina 20, 22, 24.

2. Opracowanie dokumentacji projektowej dotyczącej wymiany instalacji c.o. oraz wykonania instalacji c.w.u. w budynku przy ul. Bohatera Modlina 67, 69, 71 oraz Daszyńskiego 14.

3. Opracowanie dokumentacji projektowej dotyczącej wymiany instalacji c.o. w budynku przy ul. Mazowiecka 8 i Tylna 16.

Szczegółowe informacje dostępne są na stronie internetowej www.smlw-daznosc.pl
Zastrzega się prawo unieważnienia przetargu bez podania przyczyny.

Zarząd Powiatu Nowodworskiego

i n f o r m u j e,

że podano do publicznej wiadomości – poprzez umieszczenie na tablicy ogłoszeń

w siedzibie Starostwa Powiatowego w Nowym Dworze Mazowieckim

przy ul. Ignacego Paderewskiego 1B na okres 21 dni

wykaz nieruchomości przeznaczonych do oddania w najem bądź użyczenie

na podstawie przepisów ustawy

z dnia 21 sierpnia 1997r. o gospodarce nieruchomościami

(Dz. U. z 2020r. poz. 1990 z późn. zm.):

● lokal użytkowy o powierzchni 79,63 m2 + udział w częściach wspólnych, usytuowany w budynku poł. na działkach nr nr ewid. 33/34 o pow. 0,0180 ha, 33/38 o pow. 0,0604 ha i 33/42 o pow. 0,0199 ha, obręb 0035 8-09 Nowy Dwór Mazowiecki przy ul. Chemików 6, z przeznaczeniem na siedzibę dotychczasowego najemcy **Powiatowego Inspektoratu Nadzoru Budowlanego**;

● lokal użytkowy o powierzchni 219,17 m2 + udział w częściach wspólnych, usytuowany w budynku poł. na działkach nr nr ewid. 33/34 o pow. 0,0180 ha, 33/38 o pow. 0,0604 ha i 33/42 o pow. 0,0199 ha, obręb 0035 8-09 Nowy Dwór Mazowiecki przy ul. Chemików 6, z przeznaczeniem na siedzibę dotychczasowego użytkownika **Powiatowego Centrum Pomocy Rodzinie**;

● lokal użytkowy o powierzchni 40,10 m2 + udział w częściach wspólnych, usytuowany w budynku poł. na działkach nr nr ewid. 33/34 o pow. 0,0180 ha, 33/38 o pow. 0,0604 ha i 33/42 o pow. 0,0199 ha, obręb 0035 8-09 Nowy Dwór Mazowiecki przy ul. Chemików 6, użyczenie z przeznaczeniem na działalność statutową dotychczasowego użytkownika **Powiatowego Urzędu Pracy**.

STAROSTA
Krzysztof Kapusta

eprasa.pl 19aa27f2a6

Lasów przybywa!

Gdy wyjdziemy na ulicę i zaczniemy pytać ludzi czy w Polsce lasów przybywa, czy też ubywa? To prawie większość respondentów będzie wskazywać na tą drugą odpowiedź. Natomiast prawda jest zupełnie inna i poparta twardymi danymi statystycznymi: lasów zarówno w Polsce jak i w całej Europie systematycznie przybywa!

Mało ludzi zdaje sobie sprawę, że po II Wojnie Światowej lesistość Polski wynosiła 20,8%, a dzisiaj ta wielkość jest o 50% większa i wynosi 29,6%. Dodatkowo, gdybyśmy ujęli lasy nie zaewidencjonowane statystycznie, lesistość byłaby jeszcze większa i dawno przekroczyłaby 32% - zjawisko to jest poparte licznymi badaniami naukowymi.

Dla mnie najbardziej obrazowym zjawiskiem wskazującym na to, że lasów w Polsce jest coraz więcej, są dane GUS z 1991 roku, gdy rozpoczynałem pracę zawodową jako leśnik. Gdy tamte dane porównamy z dzisiejszą powierzchnią lasów, to okazuje się, że przez te trzydzieści lat w naszym kraju przybyło ponad 600 tys. ha lasów. Ktoś zapyta czy to mało czy też dużo? Odpowiedź jest jedna, bardzo dużo! Dla porównania powierzchnia Warszawy wynosi 51,72 tys. ha – czyli lesistość Polski przez ten okres zwiększyła się o powierzchnię ponad jedenastu Warszaw!

Trudno w to uwierzyć, ale taka jest prawda!

Następną rzeczą, z której mało kto zdaje sobie sprawę to fakt, że prawie jedna piąta lasów w Polsce to lasy prywatnej własności. Dokładnie 19,3% wszystkich lasów w Polsce to lasy prywatne. Na Mazowszu udział tej jest dużo większy i wynosi 45,2% - tak, tak, na Mazowszu i również w naszym powiecie połowę lasów to lasy prywatne. Mało kto zdaje sobie z tego sprawę, ale tak jest.

Na koniec chciałbym odnieść się do jeszcze jednego mitu, który już dawno został obalony poprzez badania naukowe i statystyczne – wszyscy uważają, że stary las pochłania więcej dwutlenku węgla od młodego lasu. Prawda jest jednak inna: w starym lesie drzewa obumierają, a drewno ulega rozkładowi. W związku z tym okazuje się, że młode drzewa, a w szczególności młodniki, które intensywnie przyrastają, pochłaniają więcej CO_2 niż stare obumierające drzewostany. Na domiar wszystkiego, jak pokazują badania, te młode drzewa sadzone przez leśników lepiej przystosowują się do zmian klimatu wahań poziomu wód gruntowych.

Stefan Traczyk
Prezes Stowarzyszenia Leśników i Właścicieli Lasów

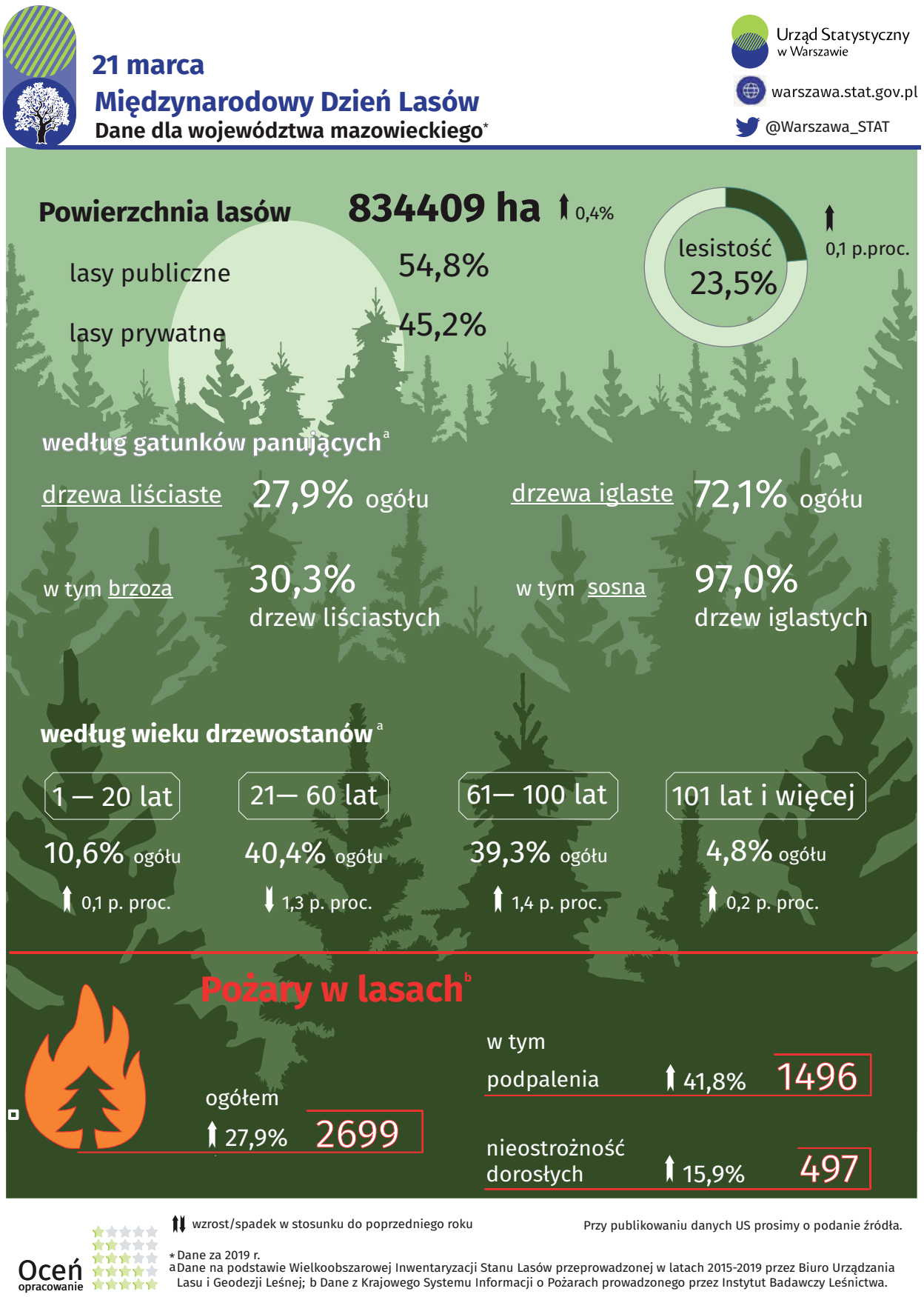

Długotrwałe nauczanie zdalne w szkołach i uczelniach źle wpływa na psychikę młodych ludzi

Skutki długotrwałego nauczania zdalnego w szkołach czy na uczelniach są ogromne, zwłaszcza jeśli chodzi o zdrowie psychiczne. Wiele młodych ludzi już teraz potrzebuje pomocy terapeuty czy psychologa – mówi PAP psycholożka dr Marta Znajmiecka z Instytutu Psychologii Uniwersytetu Łódzkiego.

Od poniedziałku wszyscy uczniowie w Polsce powrócili do nauki zdalnej. Do tej pory w większej części kraju uczniowie klas I-III uczyli się w szkołach. W formule zdalnej uczą się też studenci.

Psycholożka dr Marta Znajmiecka z Instytut Psychologii Uniwersytetu Łódzkiego zapytana o to, jakie są konsekwencje wielomiesięcznego nauczania w takiej formie, zwróciła uwagę przede wszystkim na aspekt zdrowia psychicznego.

„Proces nauczania obejmuje nie tylko kwestie przekazywania wiedzy i jej nabywania, ale również mieści się w nim wychowanie i zaspokajanie potrzeb, m.in. kontaktu z drugim człowiekiem, bycia w grupie społecznej. Teraz te potrzeby nie są zaspokajane od roku" – zauważyła.

Mówiąc o skutkach długotrwałego nauczania zdalnego, wskazała na szkody w zdrowiu psychicznym.

„Myślę, że będziemy dotykać tych problemów coraz więcej. Wiele dzieci już teraz potrzebuje pomocy psychologa lub terapeuty" – zaznaczyła.

„Nasilają się różne lęki. Spotykamy się z takimi sytuacjami, że wieku młodych ludzi boi się wyjść z domu na ulicę. Gdy spotykają się w realu, to nie bardzo wiedzą, jak ze sobą być i o czym rozmawiać" – wyjaśniła.

Według ekspertki wiele konsekwencji związanych ze zdrowiem psychicznym dopiero się ujawni. „Będzie szereg negatywnych skutków tej izolacji" – podkreśliła.

Wskazała też na obniżoną efektywność nauczania. „Ona drastycznie spadnie, ci ludzie będą mieli deficyty, które gdzieś będą musieli nadrobić, na przykład w postaci korepetycji. To będzie z czasem wychodziło" – podkreśliła.

Jednak najgorszą konsekwencję lockdownu – według psycholożki – będą skutki społeczne dla rozwoju młodych ludzi, które są nie do nadrobienia: nabywanie kompetencji społecznych, doświadczenia w byciu z drugą osobą, komunikacji, rozwiązywania konfliktów.

„Jeśli tylko będzie to możliwe, należy rozważyć powrót do nauczania hybrydowego" – rekomenduje ekspertka.

Dr Znajmiecka dodała, że do młodych ludzi w procesie uczenia obecnie kierowany jest jednostronny przekaz.

„Nie mają możliwości współdziałania w zespole albo te możliwości są mocno ograniczone" – powiedziała. W jej ocenie oznacza to, że nauka odbywa się „bardzo wąskim kanałem".

„Nauczyciel przekazuje, uczeń zwykle indywidualne pracuje, coś też robi się w zespołach, ale to nie jest rodzaj interakcji jak w realu. Sfera społeczna jest w dużej mierze niezaspokojona" – zaznaczyła.

W ocenie dr Znajmieckiej nauczanie zdalne wymaga wielu kompetencji zarówno od prowadzącego, jak i od uczniów: umiejętności skupienia, samomotywacji, koncentracji.

„A przecież rozpraszaczy jest bardzo dużo. Obserwuję, jak młodzież się uczy. Często włączona jest muzyka w tle, telefon leży obok, obok jakaś gra. Efektywność procesu nauczania w sposób zdalny jest, z moich obserwacji, dużo mniejsza" – zaznaczyła.

Według niej konieczne jest stosowanie innych metod nauczania. „U mnie się sprawdzają na przykład krótkie prace oddawane w czasie zajęć, włączone kamerki, mimo że uczniowie czy studenci robią to niechętnie. Dzięki temu lepsza jest interakcja w czasie zajęć" – podkreśliła.

PAP - Nauka w Polsce,
Szymon Zdziebłowski

eprasa.pl 19aa27f2a6

TELEFON INTERWENCYJNY: 22 784 92 01, toiowo@toiowo.eu

INTERWENCJA RADNEGO

Spór o karetkę i zestawy do reanimacji

Radni PiS złożyli wniosek do prezydenta miasta o dodatkowy Zespół Ratownictwa Medycznego (ZRM) wraz z karetką, a także wyposażenie Straży Miejskiej (SM) w worki do sztucznego oddychania (ambu)

Współzarządzane przez Prawo i Sprawiedliwość starostwo powiatu legionowskiego finalizuje formalności o dodatkowy Zespół Ratownictwa Medycznego (ZRM) wraz z karetką. Radni PiS równolegle złożyli podobny wniosek do prezydenta miasta o zakupu lub zawarcie umowy mającej na celu zwiększenie ilości (ZRM) oraz wyposażenie straży miejskiej (SM) w worki do sztucznego oddychania (ambu). Jednak zamiast jednoznacznej aprobaty wniosku wywołał on gorączkowe ruchy władz miasta, które jak się okazało dotychczas niewiele w tej sprawie robiły.

Wygrać z czasem, wygrać ze śmiercią!

Wniosek to reakcja na wydarzenia ostatnich tygodni w Legionowie. Z powodu braku zespołów karetki pogotowia w Legionowie dwukrotnie ląduje helikopter Lotniczego Pogotowia Ratunkowego; przełom roku to co najmniej cztery zgony na ulicach centrum miasta; Legionowo na szczycie rankingu zachorowań na Covid-19 w Polsce, a SM prawdopodobnie nie jest wyposażona w worki ambu, które w dobie pandemii bezpiecznie zwiększają szansę na przeprowadzenie skutecznej reanimacji.

Deklaracja miasta – sygnał SOS!

Gdy Legionowo stało się tzw. czarnym powiatem na mapie Polski, postawa samorządowców powinna być aktywna. Toteż Radni Małgorzata Grabowska-Kozera oraz Andrzej Kalinowski wskazali, że miasto powinno zgłosić deklarację udzielania pomocy finansowej na opłacenie ZRM lub współfinansować zakup karetki, analogicznie jak jest to z współfinansowaniem opieki ambulatoryjnej organizowanej przez Powiat legionowski. Byłby to sygnał dla wojewody oraz impuls do dalszych działań dla zapewnienia dodatkowego ZRM. Od Prezydenta Zadrożnego nie było odpowiedzi twierdzącej czy gmina Legionowo występowała z podobnym wnioskiem do Wojewody dlatego nasza inicjatywa przerwała ten impas.

Karetka, jeśli nie teraz to kiedy?

W budżecie Legionowa są środki na sfinansowanie ZRM lub na zakup karetki. To odpowiednio ok. 1,5 mln rocznie za całodobowy zespół i jednorazowo ok. 400 tys. za karetkę. Jako radni PiS wystąpimy również z wnioskiem do Prezydenta Miasta o zawarcie umowy międzygminnej, w celu wspólnego przeznaczenia środków na działanie kolejnych zespołów ZRM lub zakup kolejnych karetek. Usłyszeliśmy deklarację, że osoby do obsadzenia ZRM się znajdą! Realne szukanie oszczędności to zastąpienie lotów helikopterem dostępnym na miejscu ZRM – na co zwróciła uwagę radna Katarzyna Skierkowska-Pacocha.

Polityczny kontekst sprawy

Jako radni PiS przyjęliśmy postawę konstruktywnej opozycji. W trosce o Mieszkańców przedstawiamy i popieramy dobre pomysły. Totalna opozycja i kierujące Legionowem z jej ramienia władze działają w myśl zasady wobec nas i rządu, że „im gorzej tym lepiej". Część radnych z tzw. obozu prezydenckiego nie poparła naszego wniosku o ZRM i worki ambu dla SM, bądź nie brała udziału w głosowaniu! Mimo to wniosek uzyskał większość! Wypowiedzi, o zakazie używania dla SM worków do sztucznego oddychania nie dają się obronić (koszt 1 worka to ~200 zł)! Dwa dni po naszym wniosku przewodnicząca komisji zdrowia złożyła swój: o specjalne miejsca w szpitalach (również prywatnych) wyłącznie dla mieszkańców Legionowa (sic!). Jego treści nie umieszczono na stronie UM Legionowo, a sprostowali go miejscy urzędnicy! Mijający w lutym termin na wnioski do działań ZRM został przez miasto przespany, a odpowiedzialność nie tylko finansową legionowska ekipa chętnie przerzuci na rząd oraz lokalną opozycję.

Artur Pawłowski – radny rady miasta Legionowo.

ZAPROSZENIE

GAZ system

MIEJSKA BIBLIOTEKA PUBLICZNA W LEGIONOWIE

Projekt jest realizowany dzięki grantowi finansowemu z Funduszu Naturalnej Energii. Organizatorem konkursu jest Operator Gazociągów Przesyłowych GAZ-SYSTEM S.A., a Partnerem Konkursu jest Fundacja „Za górami, za lasami".

KULTURA

Co się roi w Legionowie, czyli biblioteczny projekt ekologiczny

Miejska Biblioteka Publiczna w Legionowie po raz drugi otrzymała grant Funduszu Naturalnej Energii na projekt ekologiczny. W zeszłym roku, dzięki dotacji Funduszu, w Poczytalni powstała Biblioteka Roślin. W tym roku na XI edycję konkursu wpłynęło aż 221 projektów o dofinansowanie

W tegorocznym projekcie bibliotekarze zwrócili uwagę na bioróżnorodność Legionowa, czyli bogactwo gatunków zwierząt i roślin żyjących w mieście. – Tym razem chcemy podkreślić, że rośliny i dzięki zwierzęta w mieście, to nie nasi lokatorzy, a sąsiedzi. Chcemy opowiadać o ich bogactwie w mieście oraz dostarczać najnowszą wiedzę, dotyczącą wspólnego funkcjonowania w mieście – mówi Karolina Błaszczak-Modzelewska, zastępca dyrektora biblioteki i współautorka projektu. – Obecnie, kiedy liczba inicjatyw ekologicznych jest tak duża, trzeba zwracać uwagę na ich jakość – np. domki dla ptaków, jeży muszą być bezpieczne (przygotowane z naturalnych materiałów) i funkcjonalne (zbudowane tak, by dawać ciepło i chronić przed drapieżnikami). Podobnie jest z dokarmianiem ptaków – nie zawsze nasza pomoc i dobre intencje będą miały dobre skutki – dodaje. Skąd pomysł na taki projekt? Legionowo rozwija się bardzo dynamicznie, od lat jest miastem z największą gęstością zaludnienia. Odbija się to na środowisku naturalnym, więc także na nas samych. Dzięki podjętym działaniom bibliotekarze chcą zainspirować legionowian do wspólnego wprowadzenia zmian w życiu codziennym.

Biblioteka zaprosiła do współpracy m.in. Hannę Niewiadomską, legionowską poetkę, która napisze 10 wierszyków o bioróżnorodności w Legionowie, które nagrane także w postaci audiobooków zostaną rozesłane do przedszkoli i szkół podstawowych. Ogłoszony zostanie też konkurs dla dzieci, w którym organizatorzy poproszą o zilustrowanie powstałych tekstów. W wybranych klasach szkół podstawowych, przeprowadzone zostaną warsztaty, podczas których młodzież pozna możliwości ochrony różnorodności biologicznej we własnym otoczeniu. Powstanie też strona internetowa, na której zaproponowane zostaną proste działania na rzecz ochrony środowiska, a także praktyczne porady i wskazówki ekologów.

– Chcemy pokazywać, że dzięki prostym działaniom, które nie wymagają wielkiego wysiłku, możemy dużo zmienić. Np. jeśli kupujemy rośliny – wybierzmy te miododajne, gdy kosimy trawę – zaczynajmy od środka, aby małe zwierzęta miały szansę przemieścić się na brzeg działki. Jeśli tylko mamy taką możliwość – warto zostawić część działki niezagospodarowaną i posiać na niej tzw. kwietną łąkę – opowiada Ewa Kobylińska, bibliotekarka i współautorka projektu. Przy pomocy przyjaznych grafik biblioteka będzie zwracać uwagę na skład miejskiej biocenozy: według danych ekspertów, składa się ona tylko w 30 proc. z gatunków rodzimych. Wskaże także które z roślin to ekspansywne gatunki obce (nawłocie, rdest ostrokończysty) i dlaczego należy ograniczać ich rozrost na rzecz gatunków rodzimych

Dodatkowo powstaną 4 ogrody wertykalne na paletach, a w czasie warsztatów w plenerze uczestnicy zbudują 30 domków dla jeży i 20 hoteli dla pszczół. Planowane są także przy współpracy ze SML -W w Legionowie działania na osiedlach, które mają pokazać różnorodność osiedlowej flory. Podczas pikniku, podsumowującego projekt, odbędzie się m. in. czytanie wierszy Hanny Niewiadomskiej, a także wystawa prac konkursowych i warsztaty rodzinne.

Projekt jest realizowany dzięki grantowi finansowemu z Funduszu Naturalnej Energii. Organizatorem konkursu jest Operator Gazociągów Przesyłowych GAZ-SYSTEM S.A., a Partnerem Konkursu jest Fundacja „Za górami, za lasami".

eprasa.pl 19aa27f2a6

Bóg zmartwychwstał, odwalił groby naszych domów
Byśmy stanęli. Na światło spojrzeli
Byśmy wołaniem wielkim odetchnęli
- Ernest Bryll

Akwarela Jolanty Drozd

Powiat Legionowski

Budząca się do życia przyroda
i czas Wielkanocy niosą ze sobą nadzieję i wiarę,
że wszystkie trudności można przezwyciężyć,
a odrodzenie daje szansę na nowy początek.
Z okazji Świąt Zmartwychwstania Pańskiego
życzymy, aby miłość i optymizm
były stale obecne w Państwa życiu,
dając na co dzień siłę i spełnienie.
Niech będzie to czas zadumy i radości,
ale także pochylenia się nad potrzebami bliźnich.

Przewodniczący Rady Powiatu w Legionowie
Leszek Smuniewski

Starosta Legionowski
Sylwester Sokolnicki

Wesołego Alleluja!

Wielkanoc **2021**

Wielkanoc to czas otuchy i nadziei,
czas odradzania się wiary
w siłę Chrystusa i drugiego Człowieka.
Życzymy, by Święta te przyniosły Państwu
radość oraz wzajemną życzliwość,
by stały się źródłem wzmacniania ducha.
Niech napełnią nas pokojem i wiarą,
dadzą siłę w pokonywaniu trudności
i pozwolą z ufnością patrzeć w przyszłość.

Przewodniczący Rady Gminy
Marcin Fabisiak

Wójt Gminy Wieliszew
Paweł Kownacki

WOJSKO

Wielkanocne potrawy trafiły do kombatantów

Domowy żurek, wielkanocna babka czy cukrowy baranek to tylko kilka potraw, które znalazły się w wielkanocnych paczkach dla kombatantów z warszawskiej Pragi. Paczki przygotował Zarząd Dzielnicy Praga – Północ, a dzięki wzorowej współpracy Urzędu Dzielnicy z 5 mazowiecką Brygadą Obrony Terytorialnej rozwieźli je żołnierze 54 batalionu lekkiej piechoty z Zegrza

Opieka nad kombatantami jest jednym z wielu zadań jakie wykonują żołnierze 5 Mazowieckiej Brygady Obrony Terytorialnej nie tylko w czasie pandemii. To kombatanci są dla żołnierzy wzorem i inspiracją do działania, dlatego chętnie angażują się w wiele inicjatyw na rzecz bohaterów.

Wielkanoc to już kolejne święta podczas których kombatanci pozostaną samotni, ze względu na obecną sytuację pandemiczną w kraju. Zarząd Dzielnicy Praga-Północ m.st. Warszawy chcąc podkreślić, że stolica pamięta o swoich bohaterach przygotował ponad 70 paczek świątecznych. W sobotę, 27 marca, trafiły one do rąk najbardziej zasłużonych seniorów związanych z prawobrzeżną Warszawą.

Cukrowy baranek, domowy żurek czy tradycyjna babka wielkanocna. To proste potrawy które kojarzą nam się ze świętem Wielkiej Nocy. W każdym pakunku znalazło się też coś słodkiego, dobra herbata czy tradycyjny chrzan, a że paczki trafiły do kombatantów w przeddzień Niedzieli Palmowej to otrzymali oni także wielkanocną palemkę. Dystrybucją paczek już tradycyjnie zajęli się żołnierze 54 blp z Zegrza, którzy od samego początku powstania batalionu współpracują z Urzędem Dzielnicy Praga – Północ i wielokrotnie brali udział w inicjatywach Urzędu.

Spotkania z seniorami choćby krótkie, przelotne podczas wręczania paczki, pokazują jak bardzo są dla nich ważne. Krótka rozmowa, sprawia im wiele radości, wiedzą że mogą liczyć na żołnierzy, że są ludzie którzy o nich pamiętają.

Tym razem na liście odbiorców wielkanocnych paczek zabrakło Państwa Jeziorków – Powstańców Warszawskich, którymi terytorialsi opiekowali się od początku pandemii i których przyszło im niedawno pożegnać po przegranej walce z COVID -19. Żołnierze mimo, że nie mogli wręczyć im podarunku, odwiedzili małżeństwo na cmentarzu by zapalić symboliczny znicz w dowód, że nadal są w ich pamięci.

Aneta SZCZEPANIAK

eprasa.pl 19aa27f2a6

GOLĄDKOWO. Kształcenie w zawodzie technik weterynarii

Technicy weterynarii to miłośnicy zwierząt, którzy nie boją się z nimi pracować i chcą zaoferować im swą bezcenną pomoc. To ludzie przygotowani do tego, by być prawą ręką lekarza weterynarii lub kontynuować naukę na studiach. Jedną z niewielu szkół w naszej okolicy, która kształci w tym zawodzie jest Technikum w Golądkowie.

Zawód z powołaniem

Uczniowie w trakcie 5 letniej nauki zdobywają dwie kwalifikacje. Pierwsza uprawnia do prowadzenia chowu i inseminacji zwierząt a druga do wykonywania weterynaryjnych czynności pomocniczych. Po ukończeniu szkoły znajdują zatrudnienie w gabinetach weterynaryjnych, lecznicach dla zwierząt, zakładach hodowli i unasieniania zwierząt oraz instytucjach nadzoru sanitarno – weterynaryjnego. Są przygotowani również do kontunuowania nauki na studiach, która umożliwia im pracę na stanowisku lekarza weterynarii lub prowadzenie własnej działalności gospodarczej w tym zakresie.

Zajęcia praktyczne odbywają się w kompleksowo wyposażonym laboratorium oraz pracowniach zawodowych. Szkoła posiada własne gospodarstwo, a w nim krowy rasy polska czerwona i konie oraz mini zoo, w którym hodowane są kozy miniaturki, króliki i kuc. Wszystko to zapewnia uczniom stały kontakt ze zwierzętami, możliwość opieki nad nimi i sprawdzenia swoich predyspozycji, w kierunku dużych czy małych zwierząt.

Przygotowując przyszłych techników weterynarii do pracy w zawodzie szkoła współpracuje z Instytutem Weterynaryjnym w Puławach, Stacją Hodowli i Unasieniania Zwierząt w Bydgoszczy, Mazowieckim Centrum Hodowli i Rozrodu Zwierząt oraz Rolniczym Zakładem Doświadczalnym SGGW. Dzięki temu młodzież ma nieograniczony dostęp do specjalistycznej wiedzy i wyników badań naukowych. Uczniowie odbywają również 8 – tygodniową praktykę zawodową w gospodarstwach specjalizujących się w produkcji zwierzęcej, zakładach weterynaryjnych i lecznicach dla zwierząt.

W ramach programu nauczania młodzież odbywa szkolenie kandydatów na kierowców kategorii B (samochód), a począwszy od roku szkolnego 2021/22 będą także realizowali obowiązkowe zajęcia edukacyjne przygotowujące do uzyskania dodatkowych uprawnień zawodowych – inseminatora zwierząt.

Absolwenci golądkowskiego Technikum dbają o swoich pacjentów jak pielęgniarze, udzielają im pierwszej pomocy jak ratownicy medyczni, przy zabiegach operacyjnych pełnią funkcję anestezjologów, na zapleczu wchodzą w rolę laborantów, a przy każdej wizycie także – terapeutów. Jest to zawód wymagający ale jednocześnie dający ogromną satysfakcję. **red.**

www.zsgoladkowo.eu

eprasa.pl 19aa27f2a6

SIATKÓWKA. Nie powalczą o medale

Radomka lepsza

W trzecim ćwierćfinałowym meczu fazy play-0ff E.Leclerc Moya Radomka Radom pokonała u siebie DPD IŁ Capital Legionovię 3:1 i to siatkarki trenera Riccardo Marchessiego po drugim zwycięstwie awansowały do półfinałów MP, powalczą o medale. Naszej drużynie pozostała rywalizacja o lokaty 7-8 z Energą MKS Kalisz

Radość zespołu z Radomia zrozumiała. One zameldowały się w strefie medalowej. Ana Bjelica uśmiechnięta, ale jakby trochę zdziwiona. Dopiero drugi mecz w barwach Radomki i już tytuł MVP. Cóż, co klasa to klasa

Fot. Tauron Liga (Łukasz Wójcik)

Końcowym rozstrzygnięciem rywalizacji radomsko-legionowskiej mogą być zawiedzeni tylko niepoprawni optymiści naszego zespołu. Pesymiście mają wątpliwą satysfakcję, że „wykrakali", obiektywni obserwatorzy tych zmagań lakonicznie stwierdzają – niespodzianki nie było, awansowała ostatecznie drużyna po prostu siatkarsko lepsza, bardziej kadrowo zbilansowana.

Oddajmy drużynie Alessandro Chiappiniego, że do trzeciego radomskiego spotkania przystąpiła bez kompleksów dla faworyzowanych rywalek Wynik pierwszego seta był do samego końca sprawą otwartą, „kręcił się" koło remisu. Nasz siatkarki po asie serwisowym Diany Dąbrowskiej prowadziły nawet 20:18, a potem jeszcze 22:20, ale w końcówce górę wzięło większe doświadczenie gospodyń, a seta udanym atakiem zakończyła Ana Bjelica, rozgrywająca znacznie lepsze spotkanie, niż to w Legionowie.

Drugi set już od początku do końca pod zdecydowane dyktando radomianek. 5:0 przy serwisie Samary, potem 8:5 i 10:6,16:9…Dzieła zniszczenia swoją zagrywką dokonała Bruna Honorio,a wyraźnie słaby mecz rozgrywała Jessica Rivero Marin.

Trzeci set niespodziewanie przywrócił nadzieje legionowskim fanom oglądającym mecz przed telewizorem, z dobrym, fachowym komentarzem pary Milena Sadurek – Adam Romański. Nie tylko oni zwracali uwagę na dobrą grę Olivii Różański, skuteczność na siatce Shelly Stafford, czy grę z konieczności na pozycji atakującej Darii Szczyrby. Daria , przyjmująca, pełniąca w Legionovii rolę (nie za często) zmienniczki z pewnością nie zawiodła. Zdobyła 10 punktów, grała ze skutecznością 45 procent.

Legionowianki wygrały trzeciego seta, ale nadzieja naszej drużyny, że zdoła „powrócić do tego meczu" szybko i brutalnie w czwartej partii została rozwiana. Skorupa, Bielica (MVP tego meczu), także Honorio i ich koleżanki robiły w tym secie co chciały, a duch walki z naszego zespołu szybko i bezpowrotnie uleciał. Końcowe statystyki tego spotkania sugerują, że przy mniej więcej równym przyjęciu, zwycięski zespół górował w bloku (12/8), był też lepszy w asach serwisowych (7/2) i dysponował lepszą siłą ataku.

E.Leclerc Moya Radomka – DPD IŁCapital Legionovia 3:1 (25:23, 25:15, 22:25, 25:10). Legionovia: Grabka (1), Różański18), Stafford(15), Szczyrba (10), Rivero Marin (6), Tokarska (5), Lemańczyk, Kulig (obie libero) oraz Dąbrowska(1), Majkowska(3), Matejko. Dla Radomki najwięcej punktów zdobyły: 29-Ana Bjelica, 22-Bruna Honorio, 9 – Kornelia Moskwa.

Porażka w Kaliszu

W ostatnią sobotę, w pierwszym miejscu o lokaty 7-8, legionowskie siatkarki przegrały mecz w Kaliszu. I to przegrały zdecydowanie 0:3 (18:25, 13:25, 26:28) z Energą MKS Kalisz, podejmując walkę z ósmy zespołem po rundzie zasadniczej tylko w trzecim secie. Najwięcej punktów w tym spotkaniu dla naszej drużyny zdobyły: 16-Olivia Różański, 8 – Maja Szymańska, po 6 – Paulina Majkowska i Marta Matejko. Najlepiej punktującym zawodniczkami wśród gospodyń były: 23- Julia Szczurowska, 10 – Oliwia Bałuk, 9 Monika Ptak. Rewanżowe spotkanie już we wtorek w Legionowie.

(jb)

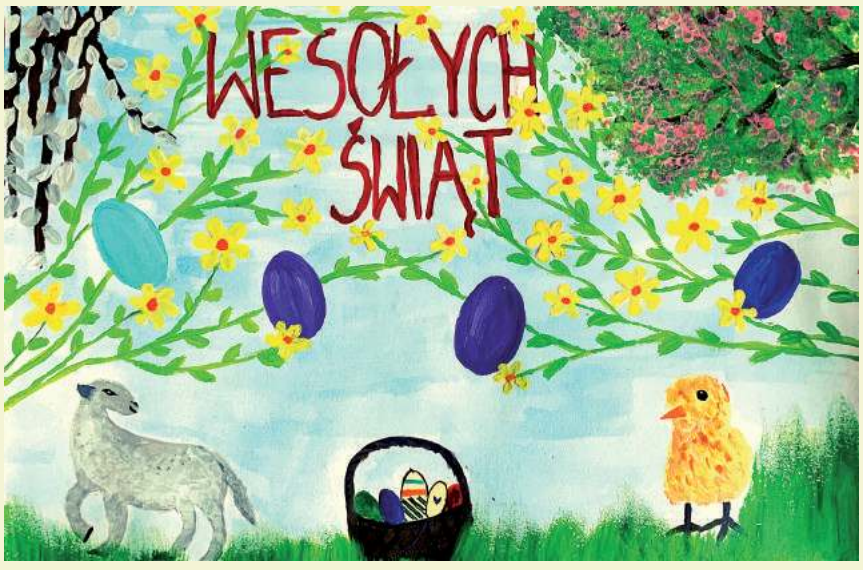

Prace plastyczne laureatek konkursu na projekt „Gminnej Kartki Wielkanocnej" - Rozalii Stachury (lat 11, Szkoła Podstawowa im. Armii Krajowej w Jabłonnie) oraz Amelii Greese Łyko (lat 8, Szkoła Podstawowa nr 2 w Chotomowie).

Oto człowiek został odebrany śmierci – oddany życiu.
Oto człowiek został odebrany grzechowi – oddany Miłości.

Jan Paweł II

Wielkanoc to czas odrodzenia, pojednania i nadziei.
Niech radość i otucha płynące ze Świąt Wielkiej Nocy
napełnią serca miłością, pokojem i ufnością.
Niech ten nadchodzący czas będzie okazją
do wytchnienia w rodzinnym gronie
oraz przyniesie wiele szczęśliwych chwil
spędzonych w atmosferze bliskości i serdeczności.

Zdrowych, spokojnych i radosnych Świąt Wielkanocnych.

Przewodniczący
Rady Gminy Jabłonna
Wojciech Nowosiński

Wójt
Gminy Jabłonna
Jarosław Chodorski

Wielkanoc, 2021

eprasa.pl 19aa27f2a6

TELEFON INTERWENCYJNY: 22 784 92 01, toiowo@toiowo.eu

PIŁKA NOŻNA. Legionovia – Błonianka 2-1(1-0)

Wicelider

Udanie finiszowali trzecioligowi piłkarze Legionovii. W sobotę wygrali czwarty mecz z rzędu. Pokonali na swoim boisku Błoniankę Błonie 2-1 (1-0) i rundę zasadniczą ukończyli na pozycji wicelidera, ze stratą siedmiu punktów do prowadzącej grodziskiej Pogoni. Teraz przed drużyną trenera Michała Pirosa mecze (i rewanże) w grupie mistrzowskiej (TOP-8)

Bartosz Mroczek zdobywa drugiego gola dla Legionovii

Fot. Mariusz Sokalski

Legionovia swój cel zasadniczy zrealizowała, więc ocena po pierwszych 21 spotkaniach musi być pozytywna. Także za sobotnie, 12 w sezonie zwycięstwo, choć mecz z Błonianką do porywających nie należał. Momentami odnosiło się wrażenie, że nasi piłkarze chcieli go wygrać mniejszym nakładem sił.

Spotkanie było w miarę wyrównane. W pierwszej połowie optyczna przewaga należała do naszego zespołu. Udokumentowali ją bramką z rzutu karnego w 31 minucie. Po faulu na Andrzeju Trubesze, jedenastkę wykorzystał kapitan zespołu Patryk Koziara. Goście mogli doprowadzić do wyrównania jeszcze przed przerwą (44'), ale z groźnym strzałem z woleja świetnie poradził sobie młodziutki legionowski bramkarz, Jan Krzywański.

Kiedy zaraz po przerwie **Bartosz Mroczek** wykazał się refleksem i precyzją, podwyższając z bliskiej odległości wynik meczu na 2-0 , Legionovia spuściła z tonu, inicjatywę przejęła Błonianka. Goście za sprawą Dawida Jarczaka zdobyli gola kontaktowego (55'). Nie zdołali jednak mimo dalszych starań doprowadzić do remisu. Legionovia, z nielicznymi próbami kontrataku i kilkoma żółtymi kartami, doholowała korzystny rezultat do końcowego gwizdka sędziego. Cel uświęcił środki. Uznanie dla zespołu!

Oto skład naszego zespołu z tego spotkania: **Krzywański – Kaczorowski, Bujak, Choroś, Barański, Koziara, Zjawiński, Kluska (72′ Dobrogost), Bajdur (92′ Papazjan), Mroczek (90′ Karabin), Trubeha. .**

Pierwszy mecz w grupie mistrzowskiej nasza drużyna zagra na wyjeździe z rezerwami warszawskiej Legii. **(jb)**

Spotkanie z Błonianką zwycięskie, choć wyrówne

Fot. Mariusz Sokalski

TAK GRAŁA III LIGA

Wyniki 21kolejki:

Legionovia – Błonianka 2-1,Świt – Polonia 2-0, Concordia – Pogoń 1-1, Sokół – Jagiellonia II 1-2, Znicz – Radomsko 1-0, Legia II – Ruch 4-0, Unia – Kutno 2-1, Broń – Wikielec 2-1, Huragan – Olimpia 2-3, Ursus – Pelikan 1-2. Wasików – Lechia 0-4.

Tabela rundy zasadniczej

1. Pogoń Grodzisk Mazowiecki	49(16-1-4)	47-17
2. Legionovia Legionowo	**42(12-6-3)**	**32-19**
3. Znicz Biała Piska	40(11-7-3)	39-24
4. Unia Skierniewice	39(12-3-6)	37-23
5. Jagiellonia II Białystok	38(11-5-5)	42-26
6. Świt Nowy Dwór Maz.	37(11-4-6)	38-23
7. Legia II Warszawa	34(10-4-7)	38-28
8. Polonia Warszawa	34(10-4-7)	32-22
9. Pelikan Łowicz	32(9-5-7)	33-31
10. Sokół Aleksandrów Łódz.	31(8-7-6)	32-18
11. KS Kutno	30(9-3-9)	30-31
12. Błonianka Błonie	29(9-2-10)	39-33
13. RKS Radomsko	29(8-5-8)	30-28
14. Concordia Elbląg	25(6-7-8)	23-25
15. GKS Wikielec	25(7-4-10)	27-41
16. Broń Radom	24(6-6-9)	23-35
17. Lechia Tomaszów Maz.	24(7-3-11)	28-46
18. Ursus Warszawa	22(6-4-11)	28-33
19. Olimpia Zambrów	18(5-3-13)	28-40
20. Ruch Wysokie Mazowieckie	17(3-8-10)	20-42
21. Huragan Morąg	16(3-7-11)	23-39
22. KP Wasilków	8(2-2-17)	15-64

Osiem pierwszych drużyn w tzw. grupie mistrzowskiej rywalizuje między sobą (mecz i rewanż) o awans do II ligi. Pozostałe 14 drużyn gra też między sobą, o to żeby nie spaść z III ligi. A spaść może nawet i 8 ostatnich drużyn.

(jb)

KORONAWIRUS ATAKUJE

Zawody zawieszone

W związku z pandemią koronawirusa, w ostatni weekend nie wszystkie wcześniej zaplanowane zawody sportowe mogły się odbyć. Zostały odwołane i przełożone na inny termin. Także te z udziałem legionowskich sportowców

Nie zagrały swego półfinału Mistrzostw Polski w Kaliszu juniorki LTS Legionovia, swój kolejny mecz o punkty w I lidze przełożyli szczypiorniści KPR Legionovia

Decyzja prezesa

W związku z kolejnymi obostrzeniami związanymi z walką z pandemią koronawirusa, Jacek Kasprzyk, prezes Polskiego Związku Piłki Siatkowej podjął decyzję o zawieszaniu rozgrywek młodzieżowych prowadzonych przez PZPS. W piątek zaplanowane były turnieje półfinałowe

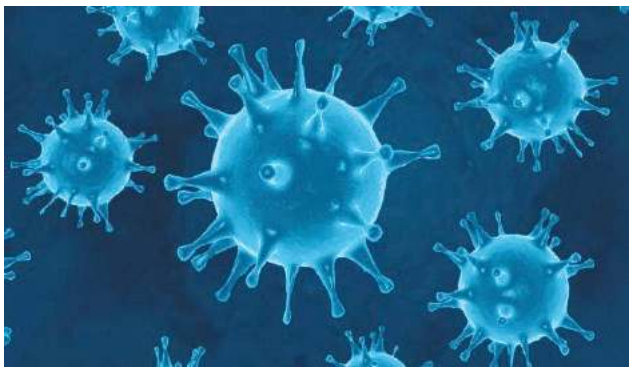

mistrzostw Polski juniorek 2021 i mistrzostw Polski juniorów 2021. Zawody zostają odwołane w zaplanowanym terminie.

Prezes PZPS rekomenduje taką samą decyzję władzom struktur wojewódzkich w przypadku rozgrywek młodzieżowych na ich szczeblu. – *Nie możemy narażać zdrowia młodych zawodniczek i zawodników, trenerów. To kwestia naszej odpowiedzialności. Nie chcemy też narażać uczestników i organizatorów na przerywanie zawodów. To będzie rodzić skutki finansowe, logistyczne, a przede wszystkim będzie trudne do zaakceptowania przez młodzież. Mam jednak nadzieję, że wkrótce uda nam się wrócić do rywalizacji* – powiedział **Jacek Kasprzyk.**

Po tej decyzji prezesa juniorki LTS Legionovia nie pojechały na swój ólfinał MP do Kalisza, gdzie miały zagrać z Ateną Warszawa, MKS Kalisz i Elitą Volley Kraków, aby powalczyć o dwa miejsca premiowane awansem do finałów MP w tej kategorii wiekowej. Nowe terminy zawodów młodzieżowych zostaną wyznaczone niezwłocznie, kiedy sytuacja pandemiczna pozwoli na bezpieczne przeprowadzenie turniejów.

Koronawirus w KPR Legionowo

„Niestety… Koronawirus covid-19 dopadł i nas" – poinformowano na klubowej stronie fb legionowskiej, pierwszoligowej drużyny piłki ręcznej. W związku z tym zaplanowane na niedzielę spotkanie z rezerwami Orlenu Wisły Płock w Legionowo, zostało odwołane i przełożone. Władze naszego klubu dziękują rywalom za zrozumienie i szybką reakcję. Najprawdopodobniej przełożone spotkanie odbędzie się 21 kwietnia br., o ile oczywiście epidemia koronawirusa nie „zdecyduje" inaczej. **(jb)**

eprasa.pl 19aa27f2a6

Zdrowych i pogodnych
Świąt Wielkanocnych,
pełnych wiary,
nadziei i miłości.
Radosnego,
wiosennego nastroju,
Wesołego Alleluja

życzy
Zarząd
Stowarzyszenia

MAŁA OJCZYZNA

Serock

Niech nadchodzące święta wielkanocne
przyniosą spokojne i radosne dni.

Niech ten świąteczny czas będzie pełen życzliwości,
wdzięczności i rodzinnego ciepła.

Niech wiosenna aura,
w której dokonuje się Zmartwychwstanie,
przyniesie odrodzenie wiary,
nadziei i miłości.

Wesołego Alleluja!
życzą

Przewodniczący
Rady Miejskiej w Serocku
Mariusz Rosiński

Burmistrz
Miasta i Gminy Serock
Artur Borkowski

W tym świątecznym czasie
składamy Państwu
najserdeczniejsze życzenia,
zdrowia, szczęścia
oraz nadziei i sił,
z którymi wierzymy,
że bez problemu
pokonacie
wszystkie trudności.

maxim
dom handlowy

Z okazji Świąt Wielkanocnych:
Miłości, która jest ważniejsza
od wszelkich dóbr.
Zdrowia, które pozwala
przetrwać najgorsze.
Pracy, która pomaga żyć.
Uśmiechów
bliskich i nieznajomych,
które pozwalają lżej oddychać
i szczęścia, które niejednokrotnie
ocala nam życie.
Najserdeczniejsze życzenia
na zbliżające się
Święta Wielkiej Nocy

składa

Andrzej Kalinowski
Pełnomocnik PiS Legionowo
Radny Miasta Legionowo

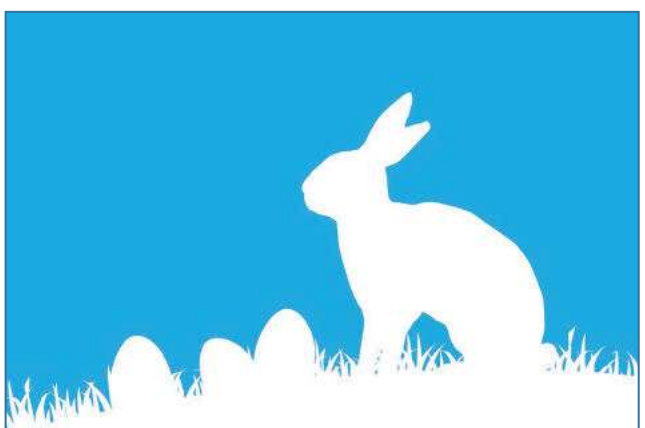

Z okazji zbliżających się
Świąt Wielkanocnych,
życzymy przede wszystkim
dużo zdrowia i pogody ducha,
siły i wiary w szybkie
pokonanie trudności,
z jakimi przyszło nam się zmierzyć
w ostatnim czasie.
Wesołego Alleluja!

Nasze Miasto
Nasze Sprawy

Wzajemnej życzliwości, wiosennego nastroju,
a także wiary i nadziei na lepsze jutro!

Przewodnicząca Rady Gminy Nieporęt
/-/ Bogusława Tomasik

Wójt Gminy Nieporęt
/-/ Sławomir Maciej Mazur

eprasa.pl 19aa27f2a6